Director
Esteban Sáez Alvarado
Empresa propietaria:
«Diario de Burgos, S. A.»

Diario de Burgos

FUNDADO en 1891

DOMINGO, 23 DE ABRIL
DE 1967
AÑO LXXVII.—NUMERO 23.476
EJEMPLAR: DOS PESETAS

REDACCION, ADMINISTRACION Y TALLERES: VITORIA, 13. = APARTADO, 46. = TELEFONOS: REDACCION, 201280 = ADMINISTRACION, 207148. = Dep. legal: Bu-5-1958

FERVOROSO RECIBIMIENTO DEL PUEBLO SEVILLANO AL CAUDILLO DE ESPAÑA

S. E. llegó a la capital andaluza procedente de Madrid, por vía aérea

Ante el entusiasmo del gentío Franco hubo de dirigir la palabra

Sevilla (Logos). — Un impresionante recibimiento de entusiasta adhesión y cariño ha dispensado esta ciudad al Jefe del Estado, Generalísimo Franco, que llegó a las siete en punto de la tarde al aeropuerto de San Pablo en el avión "Caravelle" de Iberia «Turina». Cinco minutos después, el Caudillo descendió del avión. Al pie del mismo le esperaba su esposa con el teniente general jefe de la Región Aérea del Estrecho.

Acompañaban a Su Exclencia desde Madrid el ministro del Aire y los jefes de sus Casas civil y militar. Después de saludar a su esposa y al teniente general Larrazábal, el Caudillo se dirigió al podium y a continuación, revistó a las tropas que le rindieron honores.

Seguidamente el Jefe del Estado saludó a los generales y coroneles jefes de Cuerpo, y a los ministros de Industria y comisario del Plan de Desarrollo, así como al capitán general de la II Región y todas las demás autoridades provinciales y locales. Después, el Generalísimo, acompañado de su esposa, ministros y autoridades, subió a la tribuna, desde la que presenció el desfile de las fuerzas.

Terminado éste, Su Excelencia se trasladó a las nuevas dependencias del aeropuerto, que inauguró oficialmente, y que son torre de control, dependencias para viajeros y equipajes, sala de espera y otros servicios.

A continuación, el Caudillo, acompañado de su esposa, ocupó un automóvil y por la autopis de San Pablo emprendió la marcha hacia el centro de la ciudad. A su paso, el Caudillo y su esposa fueron objeto de un clamoroso e incesante homenaje de adhesión y cariño por la multitud que jalonaba el trayecto. A la salida del aeropuerto se unieron a la caravana grupos de caballistas, con muchachas a la grupa, vestidos a la andaluza, que dieron una colorista escolta a la comitiva.

En el lugar denominado "la Florida" se había levantado un dosel, donde esperaba el alcalde que le dio la bienvenida. En dicho lugar se había congregado una gran muchedumbre que, al descender Franco del coche le aclamó con entusiasmo. Acompañado del alcalde, el Caudillo subió a un coche descubierto, la partida del cual se demoró cinco minutos ante las muestras de adhesión de la multitud, que aclamaba incesantemente a Su Excelencia, quien respondía sonriente a tales

(Pasa a séptima página)

Traslado de los restos de Adenauer a Bonn

Eisenhower, enfermo, no ha podido aceptar la invitación de Johnson para asistir al entierro del ex-canciller

Bonn (Efe). — A las nueve de la mañana del sábado dio comienzo en la villa de Rhoendorf, próxima a la capital federal, el traslado de los restos mortales del ex-canciller Konrad Adenauer desde su residencia hasta la sala de gabinete en la Cancillería de Bonn. Grandes multitudes se congregaron desde las primeras horas de la mañana en las proximidades de la residencia de Adenauer para dar la última despedida al más grande político de la República Federal de Alemania.

El trayecto que siguió la comitiva, incluso el horario, es el que Konrad Adenauer hizo durante tantos años cuando estaba al frente de las tareas gubernamentales. Desde la casa del fallecido político, fuerzas del interior llevaron el féretro cubierto con la bandera de la República Federal hasta la localidad de Koenisgwinter, donde, en uno de los barcos que hacen el traslado regular de los coches de una a otra orilla, fue transportado el cuerpo de Konrad Adenauer hasta las proximidades de la ciudad diplomática de Bad Godesberg. Desde allí, la comitiva continuó hasta la capital federal. Los restos mortales de Konrad Adenauer fueron recibidos en la puerta principal de la Cancillería por el canciller federal, Kiesinger y por su esposa. Una unidad de las fuerzas del interior rindió honores militares al paso del ataúd que transportado por oficiales de la misma hizo su entrada en el palacio de Schaumburg.

Con enorme respeto, fue seguida la última entrada de Adenauer en Bonn. A ambos lados de la «Koblenzer Strasse» se agolpaban miles de personas que, con la cabeza inclinada, dieron el adiós definitivo al gran canciller de la República. Gremios y asociaciones profesionales, con sus uniformes de gala, estuvieron también presentes al paso de los restos mortales de Adenauer.

Agrupaciones de estudiantes, obreros y empleados cubrieron la calzada.

EISENHOWER

Washington (Efe). — El presidente Johnson ha invitado al ex-presidente Eisenhower a que le acompañe, como miembro de su delegación, a los funerales por Konrad Adenauer, pero el presidente que fue de los Estados Unidos se ha visto obligado a rechazar la invitación, por no encontrarse en buen estado de salud, según ha sido revelado por la Casa Blanca.

El presidente Johnson saldrá de Washington para Bonn el domingo.

Los otros miembros de la delegación norteamericana serán el secretario de Estado, Dean Rusk; el que fue alto comisario de Alemania, John J. Mccloy; el ex-director de la CIA, Allen Dulles y el general retirado, Lucius Clay, que fue gobernador militar de la zona estadounidense en Alemania entre los años 1947 y 1949.

Johnson y su séquito emprenderán viaje de regreso a Washington en la noche del martes o en la mañana del miércoles.

ANONIMO

Bonn (Efe-Reuter). — Un periódico de Colonia, el «Koelner Stand-Anzeiger» dice hoy que había recibido un anónimo en el que asegura que los extremistas de izquierdas estaban planeando asesinar al presidente Johnson, que llegará a Alemania mañana a última hora para asistir al funeral del ex-canciller Adenauer el próximo martes.

El diario dice que la nota estaba escrita a lapiz en un trozo de papel de periódico.

Botadura del gran petrolero «Juan de Austria»

Desplaza 71.700 toneladas

Cádiz (Logos).—Con asistencia de los ministros de Marina, Industria y comisario del Plan de Desarrollo, se ha efectuado en Cádiz la botadura del petrolero "Juan de Austria", de 71.700 toneladas, que es el mayor botado hasta ahora en astilleros españoles. Fue madrina del barco la esposa del almirante Nieto Antúnez.

El primer coche español

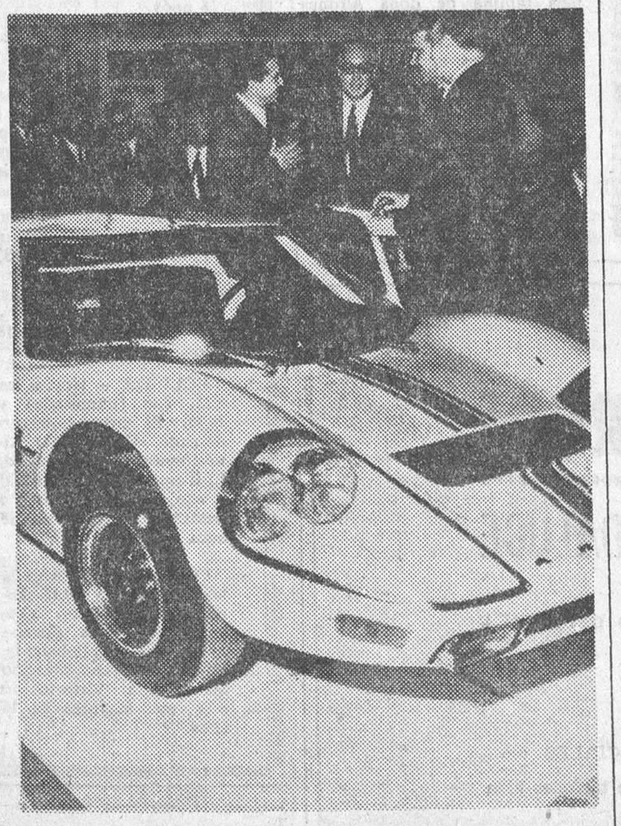

En el parque de Montjuich de Barcelona, el ministro de Trabajo, señor Romeo Gorría, ha inaugurado el "Sector Automóvil 67", en representación del Jefe del Estado. En la fotografía le vemos durante un recorrido por el recinto contemplando el primer coche totalmente nacional, el "Campeador". — (Foto Fiel)

VUELTA A LA NORMALIDAD DE LA VIDA EN TODA GRECIA

El actual Gobierno promete los cambios necesarios para retornar a la democracia

Apoyo de Estados Unidos al nuevo orden helénico

Atenas (Efe - UPI).— La vida en Atenas va recobrando, lentamente, su aspecto normal, tras el nombramiento de Kolias como primer ministro. Líderes y conocidos izquierdistas fueron detenidos en los primeros momentos del movimiento militar.

La ley marcial sigue en vigor. Los atenienses permanecen en sus casas y los Ministerios y escuelas siguen cerrados.

El Ejército domina la situación. Detrás del primer ministro Kolias, se encuentra el teniente general Gregory Spandikatis, viceprimer ministro y ministro de Defensa, de quien se piensa que dirigió el movimiento.

Otros miembros del Gobierno son: el general de brigada Stylianos Patacos, ministro del Interior; el general George Papadopoulos, jefe de Prensa e Información y ministro secretario de la Presidencia y el coronel Nicholas Makarezos ministro de Comunicación.

KANELLOPOULOS. EN LIBERTAD

Atenas (Efe - Reuter). — Un joven general de brigada y dos coroneles jóvenes, fueron los que dirigieron el bien planeado movimiento militar que ha puesto al ejército en el Poder en Grecia, nación que vuelve a la normalidad después del incruento golpe de Estado.

El "hombre fuerte" del nuevo Gobierno es el brigada Patakos, jefe de la división blindada y actual ministro del Interior.

Rápidamente, sus tropas llevaron a cabo una redada de dirigentes políticos, incluidos los dos Papandreu y el destituido jefe del Gobierno, Panayotis Kanellopoulus unos cien izquierdistas han sido detenidos también.

Los detenidos están en el cuartel general del Ejército y en el campamento de las fuerzas blindadas.

El papel desempeñado por el Rey Constantino en el levantamiento militar, sigue siendo un misterio.

Según se dice, el joven Monarca su esposa Ana María, que espera su segundo hijo para dentro de tres semanas, y la Infanta Alexia, hija de los Reyes están en el palacio real de verano de Tatoi, a unos 25 kilómetros al Norte de la capital.

Se ha dicho que el Rey fue ayer a casa de su madre, la Reina Federica, que actualmente residen en Paychico, en las afueras de la capital.

Los observadores, por otro lado, desmienten unas infor-

(Pasa a séptima página)

DESPUES DEL DUELO

París. — El líder socialista francés Gaston Deferre (izq.) se quita el sombrero al entrar en su casa después del duelo celebrado contra el diputado gaullista René Ribiere. A su lado el cirujano Georges Vinson (centro) que asistió al combate. Deferre venció al herir dos veces a su contrario en un brazo. (Telefoto UPI-Cifra)

Por primera vez, se hacen públicas las cuentas de la Administración

Son adquiridos por una Financiera los Bancos Murciano y de Siero

Madrid (Logos).—Por primera vez se hacen públicas en España las cuentas de la Administración. El ministro de Hacienda ha entregado, a mediodía de hoy, a los informadores, una publicación con las cuentas registradas en la Administración Pública en 1965.

El señor Espinosa San Martín manifestó que ha firmado la autorización para que la Financiera RUMASA compre el 80 por 100 de las acciones del Banco de Siero y el 100 de las del Banco Murciano.

LOS GASTOS E INGRESOS DE LA ADMINISTRACION EN 1965

Madrid (Logos).—El conjunto de gastos de nuestras administraciones públicas, excluyendo la actividad financiera, ascendió en 1965 a 228.827,9 millones de pesetas, lo que supone el 17,8 por 100 del producto nacional bruto, según los datos publicados por el Ministerio de Hacienda y añadiendo la variación neta de activos financieros resultan 269.459,2 millones de pesetas, o sea el 20,9 por 100 del producto nacional bruto.

Este porcentaje es muy inferior al de paises similares el nuestro. En las que integran la Comunidad Económica Europea los gastos del conjunto de las administraciones públicas representan entre el 30 y el 42 por 100 del producto nacional bruto, cuotas que se habían alcanzado ya en algunos en 1957.

Los gastos corrientes ascendieron a 173.000 millones de pesetas, es decir, un 13,4 por 100. Los gastos de capital, incluyendo en ellos los gastos financieros que implican una aportación a otros sectores a largo plazo, a través del crédito o mediante adquisiciones de valores, alcanzaron los 96,450 millones, es decir, un 7,5 por 100 del producto nacional bruto.

Los ingresos corrientes y los procedentes de impuestos sobre el capital sumaron 236.285,3 millones, esto es un 18,4 por 100 del producto nacional bruto. Predominan los de naturaleza fiscal y parafiscal que, junto con las contribuciones de la Seguridad Social ascienden al 92 por 100 del conjunto de los ingresos.

El ahorro del sector público en 1965 fue de 58.540,2 millones de pesetas (4,5 por 100 del producto nacional bruto y 17,2 por 100 de la formación bruta interna del capital). Este ahorro supone, en cuanto a los ingresos corrientes, la cuarta parte de los mismos.

EL SEÑOR LOPEZ RODO, EN CADIZ

Cádiz (Cifra).— El ministro comisario del Plan de Desarrollo, don Laureano López Rodó, celebró hoy una importante reunión en el Ayuntamiento gaditano con el alcalde y un grupo de técnicos italianos y españoles del proyecto «Italconsut», encargado de estudiar las posibilidades del triángulo formado por las provincias de Sevilla, Huelva y Cádiz.

EL ALUNIZAJE DEL «SURVEYOR»

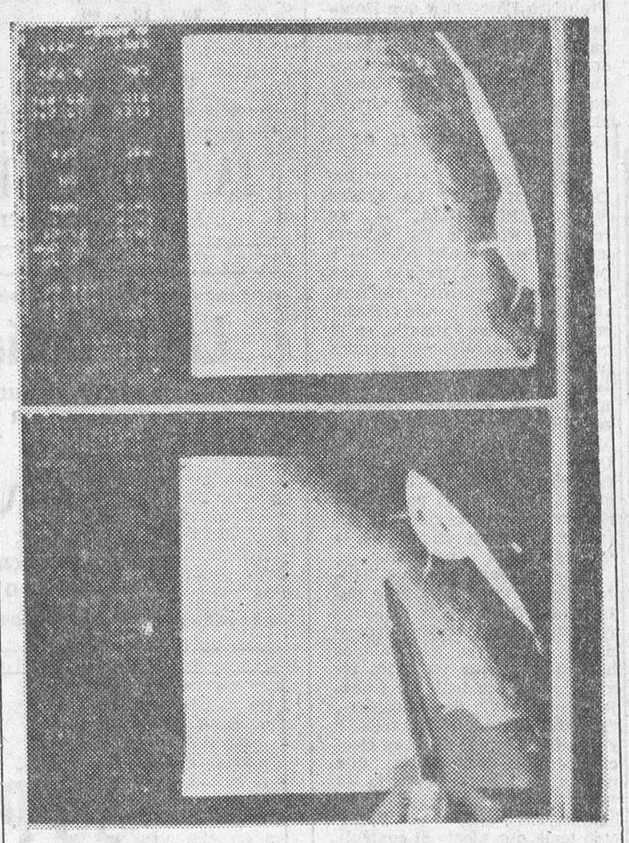

Pasadena (California). — He aquí dos fotografías que muestran las huellas dejadas por la nave "Surveyor-3", que "golpeó" dos veces sobre la superficie lunar antes de posarse en ella. (Telefoto UPI-Cifra)

Producto químico para evitar las hemorragias graves

Chicago (Efe). — El Ejército —en el Hospital Walter Reed— ha creado un producto químico que se aplica mediante el uso de un pulverizador y que sirve para evitar las hemorragias graves. Se afirma que ha servido para salvar la vida a soldados heridos en el Vietnam.

El producto químico, al ser aplicado con el pulverizador forma una especie de capa de plástico al contacto con la sangre y es útil particularmente, en el tratamiento de heridas en hígado y riñones, que normalmente son difíciles para la sutura.

INMINENTE LANZAMIENTO ESPACIAL RUSO DE DOS AERONAVES TRIPULADAS

Irán en ellas cuatro o seis cosmonautas

Moscú (Efe - Upi). — La Unión Soviética lanzará al espacio dos naves tripuladas por un total de cuatro o seis cosmonautas en las próximas cuarenta y ocho horas, según indican fuentes dignas de crédito de esta capital.

Los periodistas, fotógrafos y cameramen soviéticos han recibido la orden de permanecer en alerta ante esta aventura espacial soviética, en la que se intentará ensamblar las dos naves e intercambiar sus tripulantes en pleno vuelo espacial.

Después de un lapso de dos años, la Unión Soviética tiene la intención de lanzar al espacio naves más pesadas, grandes y complicadas que las anteriores.

AVILA, CIUDAD ESPAÑOLA EN QUE MAS GENTE OYE MISA LOS DOMINGOS

Madrid (Logos). — El cumplimiento del precepto dominical en España alcanza el 82 por 100 en Avila y sólo el 18 por ciento en Lérida, según los datos recogidos por el tomo noveno de "Guía de la Iglesia".

Respecto a diversas poblaciones, los porcentajes que se dan son los siguientes: 20 en Tortosa 23 en Ibiza y Jaén, 30 en Málaga, Cuenca, Granada y Zamora, 33 en Segorbe (Castellón), 40 en Ciudad Real, Huesca y Santiago 43 en Córdoba y Jaca, 46 en Orihuela (Alicante) 48 en Guadix y Toledo, 49 en Santander, 50 en Mondoñedo, Ferrol y Orense 52 en Barbastro, 55 en Burgos y Oviedo, 58 en Tenerife y Vitoria, 63 en Menorca y 73 en Teruel.

El cumplimiento del precepto en los pueblos, generalmente es mayor que en las capitales, aunque se dé el caso inverso en Tenerife, Teruel y Zamora.

Máximos beneficios para siete empresas del «Polo» de Burgos

Otras once, clasificadas en el grupo B y el resto en el C

Madrid (Logos). — Relación de las empresas cuyas solicitudes han sido aceptadas en el cuarto concurso de «Polos», convocado por Orden de 7 de Octubre de 1966, en el Polo de Promoción Industrial de Burgos.

EMPRESAS	Beneficios
«Central Lechera de Burgos, S. A.»	a
«Frío Burgos, S. A.»	b
«W. P. M. Española, S. A.» (a constituir)	b
«Hispano Everest Goma, S. A.»	c
«Constructora de Maquinaria para Carreteras, S. A.» (a constituir)	b
«La Cellophane Española, S. A.»	a *
«Olida Ibérica, S. A.» (a constituir)	b *
«Fieltros Papeleros, S. A.» (a constituir)	a
«Construcciones Industriales Preestudiadas, Sociedad Anónima» (a constituir)	b
«Cartonajes Burgaleses, S. A.»	b
«Enrique Guerrero Zurita y otros»	b
«Sociedad Anónima Ibérica de Confecciones» (a constituir)	b
«Vibasa» (a constituir)	c
«Ochaga, S. A.» (a constituir)	c
«Armadía, S. A.» (a constituir)	b
«Muebles Gallardo, S. A.» (a constituir)	c
«Europea de Calefacción, S. A.»	b *
«Editorial Burgalesa, S. A.» (a constituir)	c
«Tejidos y Lanas, S. A.» (a constituir)	c
«Metalibérica, S. A.»	a *
«Perfilnovo, S. A.» (a constituir)	b
«Garcimar, S. A.» (a constituir)	a
«Ramo Aubeso Arnabat	a
«Manufacturas Alcides, S. A.»	a

(*) Sin subvención.

(Pasa a quinta página)

M.E.C.D. 2017

Postal

¿Fantasía o realidad?

ANTE la lectura de ciertos proyectos, el cronista no acierta a situarse. ¿Será que fluctuamos entre sensaciones de realidad o la fantasía? ¿Qué será, será...? El pensamiento se ve asaltado por ese «ritornello» de la alegre musiquilla que la «pecosa de Hollywood» Doris Day hizo famosa en una de sus películas.

Francamente, nos hemos quedado un tanto estupefactos al comprobar que la acción urbanizadora ha fijado su atención en el barrio de San Pedro de la Fuente y que en torno a él se apuntan posibilidades ciertas de llevar adelante los trabajos consiguientes.

Digamos que nuestra estupefacción responde a motivos admirativos. ¿Será posible que la iniciativa privada tome sobre sí la tarea de transformar aquella zona, aunque sea con las compensaciones pertinentes? El barrio de San Pedro de la Fuente ha tenido de siempre un sello de ruralismo que le confirieron los lecheros, agricultores y ganaderos que allí radicaron largo tiempo. Esas actividades están en minoría cuando no en absoluta retirada; pero el carácter se mantiene, a pesar de que esa arrolladora actividad que despliega la construcción va poniendo un cerco, cada vez más estrecho, a su núcleo central. El trazado de las calzadas y calles del barrio responde a esas características pecuarias y agrícolas que definieron su pasado y que constituyen aspectos ya superados. No hay pavimentación y los servicios adolecen de grandes defectos. Por supuesto que poner fin a esto, con las obras correspondientes, sería acción ampliamente beneficiosa para un sector de población muy respetable y resolución municipal muy digna de plácemes.

Esa pluralidad de aspectos positivos que alientan en el proyecto planteado en el Ayuntamiento, obligan a éste a estudiarle con todo cariño en busca de su viabilidad. Ir imprimiendo un poco de orden urbanístico a los barrios que forman el cinturón del centro ciudadano es tarea de gran empaque y transcendencia social. Por eso en su derredor y en pos de tal servicio quedan justificados todos los trabajos que puedan arrostrarse.

Deseamos éxito al Ayuntamiento. Y vamos a ver si lo que en principio se nos antoja como una fantasía la encontramos plasmada en gozosa realidad.

N. del R. — Con relación a nuestra «Postal» de ayer presentada bajo el título de «Derribo», se nos informa que el Ayuntamiento sigue fiel a su propósito de acometer la inmediata demolición del antiguo Mercado de Abastos de la Zona Norte y que a tal fin se esperan adjudicar las obras correspondientes en la semana próxima. Lo celebramos muy sinceramente.

BURGENSE

BURGOS AL DIA

Cariñoso homenaje a D. Luis Alfonso de Figueras

Le fue ofrecido anoche por los Consejos provinciales de Empresarios y Trabajadores

Anoche, en el restaurante de la Estación de Autobuses, los Consejos provinciales de Empresarios y Trabajadores dedicaron una cena-homenaje de despedida a don Luis-Alfonso de Figueras y Alvarez, con motivo de su cese como delegado provincial de Sindicatos.

Asistieron al acto más de un centenar de comensales, presidiendo, con el homenajeado, el alcalde de la ciudad, el general jefe de los Servicios Sanitarios que ostentaba la representación del capitán general, delegado de Trabajo, subjefe provincial del Movimiento, gerente del "Polo" de Promoción, presidente de la Cámara de Comercio, el nuevo delegado provincial de Sindicatos y los presidentes de las entidades organizadoras del agasajo.

Hizo el ofrecimiento de éste, el señor García Ortiz, presidente del Consejo de trabajadores, quien destacó, en sencillas palabras, la labor realizada por el homenajeado, al frente de la Delegación provincial, destacando su intervención en numerosos problemas, entre ellos el de la aspiración burgalesa de que se establezca en nuestra provincia la refinería del petróleo de la Lora. Terminó deseando toda clase de éxitos, en el futuro al señor Figueras, a quien reiteró el sincero testimonio de amistad. En análogos términos se expresó después don Abraham de las Heras, presidente del Consejo de Empresarios.

Seguidamente, el homenajeado pronunció emocionadas palabras de gratitud, subrayando el hondo afecto que sentía por Burgos y exaltando las virtudes de sus hombres. Hizo un fervoroso canto a la amistad y agradeció la presencia de autoridades y jerarquías, haciendo votos por que cada vez se estrechen más los lazos entre trabajadores y empresarios para que la Organización sindical pueda alcanzar todas sus metas felizmente. Brindó por último por el futuro de Burgos, por el éxito del nuevo delegado provincial y por la amistad que tan elocuentemente le manifestaban los burgaleses.

Cerró el acto el nuevo delegado, señor Insauti, con breves palabras de cordial afecto para el señor Figueras, a quien agradeció su deseo en cuanto al porvenir de la Organización sindical burgalesa, reiterándole el testimonio de su amistad y deseándole muchas felicidades en el futuro y que siga teniendo el grato recuerdo que había patentizado hacia Burgos y sus hombres.

Lea DIARIO DE BURGOS

** NOTICIAS **

MOVIMIENTO DEMOGRAFICO. — Durante el día de ayer se verificaron en el Registro Civil las siguientes inscripciones:

Nacimientos. — Ana Isabel Gutiérrez Díaz, Angel Mario Díaz Sáiz, Alfonso Concejo Delgado, Raúl Cámara Gil, José Manuel López Marcos, Miguel Angel López Arce, Ricardo Viñé Escartín, Olga Rosa Redondo Pérez, Fernando Tella Llop.

Defunciones. — Elvira Calzada Nieva, de Santa María Rivarredonda, 54 años, Crucero San Julián, 9.

Empresa
radicada en el Polo Industrial
NECESITA
2 torneros oficiales de segunda.
3 peones.
1 aprendiz ajustador.
Interesados dirigirse al Apartado de Correos número 281.
BURGOS
(R. O. C. núm. 483)

GARAJE MADRID
Lavado y engrase de toda clase de vehículos. Elevadores para grandes tonelajes y turismos.
Calle Madrid, 87

EL CUPON PRO CIEGOS. — En el sorteo celebrado en el día de ayer resultó premiado con 500 pesetas el número 327 y con 50 pesetas todos los números terminados en 27.

Administrativos
Ambos sexos precisa empresa de ámbito nacional. Absoluta reserva colocados. Escribir de puño y letra al n.º 500 de Publicidad Alas. Almirante Bonifaz, 3-3.º
(R. O. C. n.º 475)

PEQUEÑO INCENDIO. — A las cinco y cuarto de la tarde de ayer, acudieron los bomberos a sofocar un pequeño fuego registrado en el segundo piso de la casa número 2 de la calle de Carnicerías ocasionado por una fuga de la chimenea de la calefacción.

PARA VER BIEN
PARA OIR BIEN
Optica Internacional
Guillermo Frühbeck
Especialidad microlentillas
Espolón, 30

NOVIOS
Su viaje de bodas será más bonito, mucho más cómodo, y exento de preocupaciones, organizado por VIAJES MELIA. Solicítenos su proyecto gratuito.

FERROVIARIO MUERTO. — en la estación férrea de Miranda de Ebro, fue alcanzado por el motor de maniobra número 11.391, el obrero de la "Renfe" Manuel Carnero Carnero, de 49 años casado. Inmediatamente fue trasladado al gabinete sanitario, donde falleció a los pocos momentos.

Coches sin conductor
SEAT 1.500.—SIMCA, 600-D
Garaje Turismo
FRIGORIFICOS
TAMBIEN A PLAZOS
RADIOLANDIA
Cardenal Segura, 9

FARMACIAS DE GUARDIA. Reol, Plaza de José Antonio, 19; Moral, Santa Dorotea, 21 y Garriga, Diego-Laínez, 16.

Mañana, lunes. — García Antón, Vitoria, 20; Sanz Ruiz, Avenida del Cid, 85 y De Domingo, General Mola, 32.

PEONES DE OBRA
se necesitan. CERAMICA SCALA ESPAÑOLA. Monte de Gamonal.
(R. O. Colocación n.º 481)

GRATITUD. — Los hijos y demás familia de doña Alfonsa Santamaría Arnáiz (que en paz descanse), fallecida el día 20 de los corrientes agradecen desde estas columnas a cuantos asistieron al entierro y funeral de su madre.

LETRAS DE LUTO. — En la paz del Señor ha descansado en el día de ayer, después de recibir los Santos Sacramentos y la Bendición de Su Santidad, doña Elvira Calzada Nieva, viuda de Antonio Ruiz.

A los numerosos testimonios de pesar que en estos momentos están recibiendo sus resignados hermanos, hermanos políticos, sobrinos, primos y demás familiares, unimos el nuestro muy sincero.

LAVANDERIAS BURGALESAS
SISTEMA LAYDE
Recogida y entrega a domicilio en veinticuatro horas
TELEFONO 205840/885

LAVADORAS
Super-automáticas
COCINAS BUTANO
También a plazos
RADIOLANDIA
Cardenal Segura 9

ACADEMICO CORRESPONDIENTE. — Ha sido designado académico correspondiente de la Institución «Fernán González» en Logroño el inspector jubilado de Enseñanza Primaria y publicista, don Alejandro Manzanares Beriain, a quien expresamos nuestra enhorabuena.

(Papa Paulo VI en la apertura de la cuarta etapa conciliar).

AVENIDA
Hoy, a las 5,30, 7,45 y 10,45
ACONTECEMIENTO
Estreno de excepción
LA ALEGRIA DE LA VIDA
Technicolor, Cinemascope
¡Optimista! ¡Inolvidable!
—Mayores 14 años—

BURGOS HACE 50 AÑOS

Del DIARIO DE BURGOS correspondiente al viernes, 23 de Abril de 1937

POR una Orden de la Secretaría de Guerra se dispone la incorporación a filas de todos los reclutas pertenecientes al reemplazo de 1931.

◆ EN el Teatro Principal pronunció anoche una magnífica charla titulada «Número extraordinario de «El Clamor», D. Federico García Sanchiz.

◆ LA temperatura máxima de hoy fue de 23 y la mínima de 4,5.

Oficiales industriales
DE SEGUNDA PRECISA CALOR Y FRIO INDUSTRIAL
(Sociedad Anónima)
Calles 4 y 13 (zona la Ventilla)
(R. O. Colocación n.º 456)

Nuevos hogares

Díaz-Pintado-López Rodrigo

En la iglesia conventual de San Francisco de Jerez de la Frontera, han contraído matrimonio la encantadora señorita Clara María López Rodrigo y don Miguel Díaz-Pintado, comandante piloto de "Iberia". Fueron apadrinados por doña Angela Herrerías de Díaz-Pintado, madre del novio y por don Angel López Escudero, depositario del Ayuntamiento de Jerez y particular amigo nuestro. La preciosa niña Clarita Jover Hernando, sobrina de la desposada portaba las arras nupciales.

Bendijo la sagrada unión el reverendo Padre Fray Francisco Juárez, O. F. M. y firmaron como testigos ante el representante judicial don Elías Hernando, también querido amigo nuestro y tío de la contrayente: don Tomás García Figueras, don Wenceslao Millán Fernández, don Mario Herránz, don Nicolás Bueno, don Francisco Jover, don Enrique Villaverde, don Pedro y don Luis Díaz-Pintado, don Antonio López y don Miguel Primo de Rivera, en representación.

Los numerosos invitados fueron obsequiados con una cena en el Hotel "Los Cisnes" y los novios partieron en viaje de luna de miel por diversas ciudades del extranjero.

Expresamos nuestra felicitación a los nuevos esposos y en particular a los señores López Rodrigo y Hernando Rodrigo, padre y tío respectivamente de la novia, todos ellos burgaleses y distinguidos amigos.

LADRONA POR AMOR
Deliciosamente encantadora con SHIRLEY MCLAINE

LA MAXIMA EXPECTACION DEL MUNDO ENTERO
LA CONDESA DE HONG-KONG

De los Centros oficiales

ALCALDIA

MULTAS. — Por esta Alcaldía y durante la quincena pasada han sido sancionados con multas de quinientas pesetas, por expender leche a granel, los industriales lecheros siguientes:

Doña Josefa Movilla, domiciliada en Granja Escobilla; don Esteban Carcedo, domiciliado en Dr. Zumel, 21; don Nicolás Gutiérrez, carretera de Quintanadueñas; don José Alonso, Padre Flórez, 7; doña Sara del Val y don Amadeo González, Camino de los Arenales; doña Matilde Lavín, don Manuel Martínez y doña Angeles Martínez, Camino de Mirabueno, 11, 43 y 83 respectivamente y don Antonio Ruiz, don Toribio González y don Ramón Ibáñez, Gamonal, calle de las Escuelas.

POLICIA MUNICIPAL. — En la Policía municipal y para las personas que acrediten ser sus propietarios se hallan depositados los siguientes objetos encontrados en la vía pública:

Cierta cantidad de dinero: dos monederos con dinero; dos alfileres; dos paraguas; un atril de música; un par de zapatos de señora; dos pares de gafas y un abriguito de niño.

En la pasada quincena han sido entregados un reloj de señora, un bolso con 200 pesetas, unas gafas, un abriguito de niño, una cartera de colegio, un paraguas, un estuche con bolígrafos y una bicicleta, entregados por don José García, don Emilio Alzaga, don Manuel Angel Pérez, el niño Santiago Mazuela, la niña Antonia Yescas, cobrador de autobuses 142, don Francisco Báscones y don Honorato Castillejo, doña María Hernando, doña Milagros Martínez, doña Leonor Angulo, niña Conchita Ruiz, don Luis Mateos, don Donato Pardo y don Gregorio Aragón.

INSTITUTO NACIONAL DE PREVISION

CONCURSO DE LA SEGURIDAD SOCIAL EN LA ENSEÑANZA PRIMARIA. — Se recuerda a todos los señores maestros de Escuelas oficiales y privadas que los trabajos para este cuarto concurso nacional 1966-67 de la Seguridad Social en la Enseñanza Primaria, en el que hay establecidos premios nacionales —individuales y colectivos— y provinciales para maestros y alumnos, deberán presentarse antes del día 1.º de Mayo del año en curso, en la Delegación provincial del Instituto Nacional de Previsión, haciendo constar en la parte exterior del sobre que contenga los trabajos, si éstos concurren a la fase provincial o nacional.

Como se expresa en el folleto editado por el I. N. P. y distribuido a los señores maestros respecto a este certamen dedicado al Magisterio, los trabajos habrán de versar sobre los temas de "El accidente de trabajo", "Prevención de accidentes", "Rehabilitación y readaptación" y otros dos temas de libre elección de los concursantes, que podrán abundar en materia de "accidentes", "prevención" y "rehabilitación", o sobre cualquier otro tema que afecte al contenido general de la Seguridad Social.

DELEGACION ADMINISTRATIVA PROVINCIAL DE EDUCACION Y CIENCIA

VACANTE DE MAESTRA. — Vacante por jubilación de su titular, una unidad de niñas del Colegio nacional "Padre Manjón" de esta capital, se participa a las maestras que lo deseen, que pueden solicitarla en calidad de provisionales por concurso, presentando en esta Delegación la oportuna solicitud, acompañada de una declaración jurada en la que conste no haber variado su situación familiar con respecto a la que alegaron y probaron en el mes de Septiembre último.

El plazo para la presentación de instancias quedará cerrado el próximo día 28.

EXCURSIONES
Días 29 (tarde), 30 de Abril y 1.º de Mayo
A MADRID
Días 30 de Abril y 1.º Mayo
A MADRID
EL ESCORIAL VALLE DE LOS CAIDOS - LA GRANJA Y SEGOVIA
A SAN SEBASTIAN
A BILBAO
A SANTANDER
Siempre con
VIAJES CLUNIA
Paloma, 25. — Tef. 206633
BURGOS

NUESTROS TELEFONOS:
20 - 12 - 80
— Y —
20 - 71 . 48

LA CONDESA DE HONG-KONG
UN SUCESO CINEMATOGRAFICO

Lavandería RIALCA
PROTEGE SU HIGIENE Y CONFORT, AL TRATAR SU ROPA CON
Sanitized
ENTREGA Y RECOGIDA A DOMICILIO
TELEFONO 20-37-87

El novenario de rosarios que dará comienzo mañana lunes, día 24, a las siete y cuarto de la tarde en la parroquia de La Anunciación, será aplicado por el alma de

LA SEÑORA

Doña Alfonsa Santamaría Arnáiz

que falleció el día 20 de los corrientes

(Q. E. P. D.)

HIJOS Y DEMAS FAMILIA agradecerán la asistencia, anticipándoles las más expresivas gracias.

Burgos, 23 de Abril de 1967.

El novenario de misas que dará comienzo el 4 de Mayo a las 7,30 de la tarde en la parroquia de San Cosme y San Damián, será aplicado por el alma de

LA SEÑORA

Doña Guadalupe Sáiz Nuño

que falleció el 12 del corriente

(Q. E. P. D.)

La familia agradecerá la asistencia a alguna de dichas misas.

LA SEÑORA

DOÑA ELVIRA CALZADA NIEVA

(Viuda de Antonio Ruiz)

Falleció en el día de ayer, a los 54 años de edad, confortada con los Santos Sacramentos y la Bendición de Su Santidad

D. E. P.

Sus resignados hermanos, doña Felisa, don Leuvino, don César, don Amancio, don Moisés y Sor Remedios (Sierva de Jesús); hermanos políticos, sobrinos, primos y demás familia

Ruegan a sus amistades oraciones por el eterno descanso de su alma y la asistencia a las honras fúnebres y entierro que se celebrarán HOY, DOMINGO, a las CUATRO, en la iglesia parroquial de SAN JULIAN OBISPO, y seguidamente a la conducción del cadáver al Cementerio de San José, actos de piedad por los que les anticipan las más sinceras gracias.

Vivía: Crucero de San Julián, 9.

Burgos, 23 de Abril de 1967.

"La Misericordia". Gran Funeraria

SU PISO EN BURGOS
CONSTRUCCIONES LANDALUCE
LE OFRECE SU VIVIENDA FRENTE CIUDAD DEPORTIVA
Varios pisos de 235.000 pesetas precio total.
Amplias facilidades. Libre Hipoteca.
Consultas en OBRA
DISPONEMOS DE LOCALES COMERCIALES
Nota. — Esta Empresa admitirá ofertas de terrenos bien situados para próxima construcción.

CARTELERA DE ESPECTACULOS

ASTORIA. — Funciones 4,30 y 7,45. ¡Un programa doble formidable! «El bebé de la discordia» (3). graciosísima comedia con Mauren O'Sullivan, en color y «Los forajidos» (s. c.) del Oeste. Mayores 18 años.

AVENIDA. — Hoy, a las 5,30, 7,45 (numerada) y 10,45. Acontecimiento. Estreno de excepción. «La alegría de la vida» (s. c.) Tecnicolor. Cinemascope. ¡Apasionante! ¡Sentimental! ¡Extraordinaria! Mayores 14 años.

CALATRAVAS. — Hoy, sansacional estreno: «Jugando con la muerte» (3) con Joan Croadfor. Emoción y suspense. Sesiones: 5,15, 7,45 (numerada) y 10,45 noche. Mayores de 18 años.

COLISEO. — Hoy, a las 5,15, 7,45 (numerada) y 10,45. El acontecimiento deseado. «Gilda» (3 R). Rita Hayworth, Glenn Ford. El triunfo más sensacional y explosivo de todos los tiempos. Mayores de 18 años.

CONSULADO. — Hoy, a las 5,30, 7,45 y 10,45. Espectacular estreno «Yo, yo, yo... y los demás» (3 R). Gina Lollobrígida, Silvana Mangano, Marcelo Mastroianni, Vittorio de Sica, etc. Mayores de 18 años.

CORDON. — 5, 7,45 y 0,45. ¡...de nuevo son siete y de nuevo son magníficos! El estreno-western «El regreso de los siete magníficos» (3). Yul Brinner. Scopé-color. Llena de acción y violencia. Mayores 18 años.

GOYA.—Hoy, a las 5,30, 7,45 y 10,45 noche. «Aliki en la marina» (2). Con Aliki Vouyouklaki. La B. B. griega en una divertida película de juventud y alegría. Autorizada para todos los públicos.

GRAN TEATRO. — Hoy, a las 5,30, 7,45 (numerada) y 10,45. Sensacional estreno «Metro». «Johnny Oro» (s. c.) Mark Damon en Eastmancolor. ¡Implacable! ¡Vertiginosa! ¡Extraordinaria! Mayores de 18 años.

REX. Hoy, de 4 a 7,15, 7,45 (numerada) y 10,45 noche. Un programa doble de multitudes. «Chantaje a un torero» (3). Tecnicolor. El éxito cumbre de Manuel Benítez «El Cordobés» y «Operación Calais» (2). Mayores 18 años.

— Calificación moral —

1: niños; 2: mayores de 14 años; 3: mayores de 16 años; 3-R: mayores de 18 años con reparos y 4: gravemente peligrosa.

LA CONDESA DE HONG-KONG
EL GRAN FILM DE CHARLOT

M.E.C.D. 2017

EL MUNDO EN OCHO DIAS

Por Tomás CERRO CORROCHANO

UNA vez más, durante su visita a Londres en esta ocasión, el ministro de Asuntos Exteriores de la Alemania occidental, ha manifestado la disconformidad de su Gobierno (en la misma línea es son en cuanto a su propia independencia y en cuanto al uso industrial pacífico de la energía nuclear. Las declaraciones se hacían casi al mismo tiempo que Bonn remitía a los Diecisiete de Ginebra (comisión del desarme) un memorándum sobre el mismo tema.

Las elecciones municipales londinenses han constituido una verdadera sorpresa por sus resultados: los conservadores, que disponían en el Consejo del Gran Londres 36 puestos, han obtenido 82; los laboristas que eran 64, se reducen a 18. El aviso es elocuente.

Inauguración de las deliberaciones en la Asamblea nacional francesa, con un verdadero maratón de discursos, sin resultado práctico de ningún género.

Fin no muy satisfactorio de la conferencia de Punta del Este. Nuevo pequeño golpe de Estado en Togo. Cambios políticos en Hungría. Y sería presunción de que la guerra vietnamita va a sufrir un nuevo y más grave impulso. No es mucho, por esta semana, pero es bastante.

La conferencia de Punta del Este

CREACION, en 1970, de un Mercado Común americano que culminará en 1985. Unificación de esfuerzos para el aumento de divisas. Aumento de la producción agrícola. Desarrollo de la educación, la ciencia y la técnica al servicio de los pueblos. Más atención a la sanidad pública. Menos gastos militares, en cuanto sea posible, en beneficio de las inversiones productivas. Tal viene a ser, en términos casi telegráficos, el contenido de la Declaración de los jefes de Estado americanos reunidos en Punta del Este. Diecisiete firmantes tan sólo, porque no acudieron los presidentes de Haití, Cuba, Bolivia y Nicaragua, y se ha negado a dar su aprobación al documento el presidente ecuatoriano Arosemena, por considerar los acuerdos incompletos e ineficaces.

La verdad es que, a creer a los corresponsales europeos, el presidente norteamericano es el único o casi el único que ha juzgado los resultados prácticos de la conferencia con optimismo.

Las naciones iberoamericanas no se sienten demasiado satisfechas con la ficción de igualdad que los Estados Unidos tratan de mantener en la O. E. A. (Organización de Estados Americanos). Y ello, entre otras razones, por la realidad que revelan unas cifras que días pasados publicaba "Le Monde". Según ellas, el déficit de la balanza comercial de Hispanoamérica en relación con los Estados Unidos era, en 1965, de 113 millones de dólares. En 1966 ha ascendido a 260 millones. Más del doble. Una política al servicio, de hecho, de unos intereses económicos. Es lógico el poco entusiasmo de los interesados.

Obsérvese que la declaración no alude para nada al castrismo. Se habla de que el tema será objeto de una próxima reunión de ministros de Asuntos Exteriores de todo el continente.

Vietnam. Más tropas americanas

TRES cambios fundamentales hay que señalar en las alturas políticas húngaras, además de un reajuste de Gobierno en el que entran Ministerios de primera importancia.

Cesa el jefe del Gobierno, Gyula Kallai, que ocupaba este cargo desde 1965. En su lugar ha sido nombrado Jonoe Fock, ministro de Comercio Exterior (1955-1957), secretario general de los Sindicatos (1957-1961) y secretario del partido y vicepresidente del Consejo de ministros desde 1964.

Cesa igualmente el jefe del Estado (presidente del Consejo Presidencial) Istvan Dobi, que venía desempeñando ininterrumpidamente estas funciones desde 1952, es decir, desde los tiempos de Rakosi, después de la caída de éste, durante el alzamiento nacional de 1956 y después del apiastamiento del mismo por el Ejército ruso. Le sustituye Pal Losonczi, antiguo trabajador del campo y, desde 1960 hasta ahora, ministro de Agricultura .

Por último, cesa la presidenta de la Asamblea nacional (renovada por las elecciones del 19 de Marzo) y la sucede el primer ministro saliente Gyula Kallai.

La nueva situación tiende —dicen los especialistas— a una reforma económica radical —«un cambio completo» ha anunciado Fock— y a una mayor intervención del Parlamento en la vida política del país.

En e fondo, según parece, los ideólogos comunistas han tenido que ceder ante una realidad que los sitúa en un plano menos preponderante que hasta ahora.

Gobierno militar en Togo

COMO en el Alto Volta, en Ghana y en Dahomey, en los últimos meses, el ejército ha decidido en Togo hacerse cargo del poder definitivamente.

Se recordará que el 13 de Enero último fue depuesto el presidente Nicolás Grunitzy y se constituyó un llamado comité de reconciliación nacional que, aparentemente al menos, era una prolongación, aunque con rectificaciones, de la situación anterior.

Ahora el coronel Esteban Eyadema figura representativa del momento, ha disuelto el comité, al que sustituye por un Gobierno de doce miembros, civiles ocho de ellos, cuya dirección asume el propio Eyadema, como, presidente de la República.

Recuérdese que el primer jefe del Estado de Togo, Sylvanus Olympio, héroe de la independencia del país (Abril de 1960) fue asesinado en 1963. Le sustituyó su cuñado, Grunitzy, que combatido, primero (1965) y sostenido después (1966) por el ejército, acabó por ser apartado definitivamente de sus funciones a comienzos del año actual.

Togo es una antigua colonia francesa.

Cambios políticos en Hungría

LAS elecciones del domingo último en el Vietnam han sido sangrientas. Fusilamientos, incendios, ataques a los transportes de quienes se dirigían a votar. Los guerrilleros comunistas se han lanzado a fondo contra la libre emisión del voto.

Pero no es ésto solamente. La situación en las provincias limítrofes entre los dos Vietnam, Norte y Sur, empeora sensiblemente. Tanto que los efectivos norteamericanos han tenido que ser reforzados y se plantea ya en Washington la cuestión de un nuevo envío de tropas.

Es el caso que en las cinco provincias de la llamada primera región táctica tienen su base 75.000 infantes de la Marina encargados de impedir infiltraciones rojas, proteger las instalaciones yankis y mantener la tranquilidad en ciertas ciudades sobre las que los guerrilleros rojos ejercen una especial presión. Los marinos, que cuentan con un fuerte apoyo aéreo y en caso de necesidad con el de la VII flota, rechazaron en el otoño último la ayuda de una brigada de paracaidistas. Ahora se han visto obligados a aceptar la colaboración de una brigada de infantería.

No es problema localizado. Y las informaciones de los Estados Unidos dan por supuesto que los 438.000 hombres de que se compone el Ejército yanki no son suficientes. En el momento en que elementos pacifistas intensifican su propaganda antibélica, el presidente Johnson va a tener que enfrentarse —cuando las elecciones de 1968 están ya a la vista— con el aspecto económico y el político de unos refuerzos que, según parece, le van a ser pedidos por el mando militar y que varias veces ha anunciado que, si hicieran falta, enviaría.

La «desescalada», ciertamente, no se halla a la vista.

CONTRAMAESTRE DE TELARES

Se necesita, para fábrica de tejidos radicada en Andoain (Guipúzcoa). Se facilita vivienda. Dirigirse al apartado 321, referencia 2.063. SAN SEBASTIAN.

GRAN VINO APERITIVO
EL COLOSO
BACARLES
Hijos de Ant.° Barceló, S. A.
MALAGA

Representantes

necesita importante Empresa internacional, para las zonas de Aranda de Duero y Miranda de Ebro.

Grandes ingresos por comisiones. Interesados: dirigirse por escrito, acompañando "curriculum vitae", a REGNA ESPAÑOLA, S. A., calle Francisco de Quevedo, 4, SANTANDER.

(Toda la correspondencia será contestada)

ESPUMA DE LA SEMANA

TURISMO, PASAPORTE PARA LA PAZ

EN el cuadro del "Año internacional del Turismo" que será celebrado en 1967 hay proyectadas muchas solemnidades, fiestas y acontecimientos. De ellos queremos citar uno que seguramente será un éxito.

Se trata de poner otra vez en marcha el viejo "Oriente-Express", un tren de lujo en su tiempo, que ahora resultaría tan anticuado que ya nadie utilizaría, si siguiera existiendo.

Era un tren que, en los mejores tiempos, no pasaba de los sesenta a la hora y por consiguiente hacía el recorrido con una duración interminable, pero era lujoso, solemne, aristocrático.

Iba de París a Constantinopla. Cruzaba toda Europa, una Europa que allá por los años anteriores al 14 parecía tranquila y sonriente, pero que sobre ella iba a desencadenarse pronto ese período de guerra y de fuego que todavía parece resonar en el ambiente.

El tren Oriente-Express se organizará ahora tal como funcionaba en el año 20. Un recorrido de tres mil quinientos kilómetros con aquellos vagones decorados con terciopelo, sedeñas cortinas, mullidos asientos y, naturalmente, poca velocidad.

Sólo viajarán en él 140 privilegiados. Se detendrá en Praga, Viena, Budapest, Belgrado, Sofía en donde habrá bailes, fiestas y diversiones. Cada parada será de varios días. Finalmente, acabará el recorrido en Constantinopla, en donde la fiesta continuará y se intensificará. Será turismo y diversión para unos cuantos privilegiados, y todo en el marco de un convoy preparado como hace 40 ó 50 años.

MUSEO DE LA BANCA

EN Estocolmo se ha abierto un museo totalmente dedicado a las actividades bancarias de todo el Mundo. La historia de cualquier actividad humana siempre es interesante; mucho más lo será la actividad bancaria que, aunque en remotos tiempos no existiera, es hoy una de las columnas básicas de la moderna sociedad.

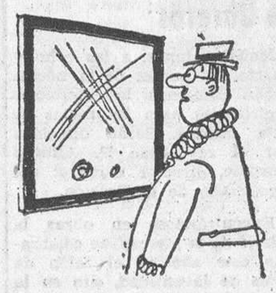

No es de creer que exista en todo el Mundo un museo de esa especie. Este de Estocolmo ha sido organizado por la Banca más importante de Escandinavia y por ella es financiado totalmente.

Documentos guardados hasta ahora en los archivos y curiosidades de toda clase, procedentes de todos los países de Europa, podrán verse y admirarse en el curioso museo aludido. Será la historia del comercio a través de las edades. El papel que desempeñaron las Bancas de Florencia y Venecia será ilustrado abundantemente Dinastías de grandes banqueros, personajes célebres e innovadores serán contemplados en efigie y leída su biografía.

En una vitrina figura el primer billete de Banca conocido: un billete sueco impreso en 1661. Otro objeto curioso es un paquete conteniendo 500 millones de marcos-papel de los tiempos de la inflación alemana. Este paquete estaba guardado en la cajo fuerte de un Banco alemán, destruido el edificio durante la pasada guerra.

DESHIELO FRANCO-RUSO

HAY muchos síntomas de que en la Unión Soviética cambian las cosas y, en algunos aspectos y respecto a determinadas personas, la libertad de movimientos aumenta, aunque no por eso vaya a olvidarse que el telón de acero prosigue y, por las muestras, seguirá todavía durante mucho tiempo.

Ahora se trata de que un grupo de pintores soviéticos ha organizado una importante exposición de sus cuadros, en París. Y no es esto lo más importante, lo verdaderamente curioso es que el arte pictórico producido por los pinceles rusos se aproxima descaradamente a las últimas modas de este ambiente artístico corrompido que, en opinión de los soviéticos, impera en el mundo occidental.

Son 60 obras. La inauguración ha sido presidida por el embajador soviético en París, señor Zorin. Hay entre los cuadros, unos cuantos muy notables, debidos al arte del pintor Falk. Este pintor, hoy fallecido, vivió en Montparnasse y fue amigo de Soutine, Modigliani, Picasso, etc,. etc. Regresó a la URSS, en donde entonces reinaba el realismo comunista, y el pintor no volvió a mostrar en público los cuadro que pintaba en la intimidad de su casa. Para ir viviendo, se dedicó públicamente a pintar ventanas y puertas, como un artesano cualquiera. Ahora viene su revancha póstuma, porque en París está siendo admirado y elogiado.

Otro detalle a señalar es que los cuadros rusos que ahora se exponen, podrán ser comprados al contado o a plazos. Los rusos, por lo visto, están dispuestos a dar toda clase de facilidades.

EL PRIMER SATELITE JAPONES

LOS profesores de la Universidad de Tokio van a intentar poner en órbita el primer satélite japonés.

Será un satélite puramente japonés y además con las características de la industria nipona. Son estas características la buena calidad, pero sobre todo la baratura. Aseguran los científicos de Tokio que, desde 1955 en que comenzaron las investigaciones espaciales en el Imperio del Sol Naciente, se ha gastado allí menos de la décima parte de dinero que en el país que menos haya gastado en esos menesteres, de los que pueden considerarse como espaciales.

Desde luego, el intento de Japón en este asunto de la conquista espacial, será sin que los pilotos intervengan y, según se comunica, no han pensado todavía en utilizar personas para lanzarlas al espacio.

El Japón está muy adelantado en técnica de las diferentes ramas de la producción, pero en lo atómico y en lo espacial está todavía bajo la terrible impresión de haber sido el único país del Globo que ha padecido en su población las bombas atómicas. Esto, sin duda, acorta mucho la actividad japonesa No obstante, hay que rendirse a la evidencia. Lo atómico y lo espacial, desarrollados en todas sus posibilidades pacíficas, serán inevitables en el futuro.

Estampas histórico-burgalesas del siglo XIX

Por Teófilo LOPEZ MATA

Cronista de la Ciudad y de la provincia

CAPITULO VIII

Las expediciones de 1837.- Zaratiegui

El 15 de Mayo de 1837 salió de Estella la expedición real y a su frente el infante-pretendiente, titulado Carlos V. Se presentían acontecimientos decisivos para la terminación de la guerra civil e incluso la exaltación de don Carlos a la Corona de España, merced al empuje victorioso de sus batallones disciplinados y aguerridos. Un contagioso optimismo incorporó a la expedición personalidades de la Corte carlista y elementos burocráticos de las secretarías, y con unos y otros, el cura don Jerónimo Merino, altamente estimado por don Carlos y el obispo de Mondoñedo don Francisco López Borricón, burgalés poco conocido, natural de Torme (Villarcayo), que en 1833 había aplazado con subterfugios el juramento a doña Isabel, marchando a Vascongadas a unirse con don Carlos, nombrado vicario general castrense del ejército carlista por nombramiento del Pontífice Gregorio XVI, murió en Morella en 1839.

El Gobierno confió al general Espartero, conde de Luchana, la misión de vigilar y seguir la marcha de la expedición real, y al general Escalera el mando de las tropas, para contener los posibles ataques del general Uranga, lugarteniente en las Vascongadas por ausencia de don Carlos.

En las instrucciones dadas por el Gobierno y recogidas en los libros de Actas municipales, se consideraba en 10 de Julio la necesidad de reforzar el cuerpo de ejército del general Escalera, con los cuerpos francos de Caballería e Infantería existentes en la ciudad, desamparada ante la posibilidad de un ataque, al no contar en su defensa más que las tropas de tránsito, la Milicia Nacional y el pequeño refuerzo de los destacamentos que guarnecían a Villodrigo, Castrojeriz y Villafranca Montes de Oca, que podían concentrarse en la capital, aunque su número apenas si llegaba a los trescientos hombres, por lo que se creía indispensable fortificar el cerro de San Miguel, para defender con fuego directo las puertas de San Gil y de San Esteban, las más débiles del recinto amurallado.

La cantidad presupuestada para fortificar el cerro ascendía a 194.000 reales, cifra ridícula, aun dentro del valor atribuído al dinero en aquella época, por lo que algunos regidores propusieron suspender las obras de San Miguel, sustituyéndolas por una muralla desde el arco de San Gil al de San Esteban, sin que por esta obra de pandereta desmereciera, en su opinión, el valor defensivo de la ciudad y del castillo.

La dirección de la expedición real hacia tierras de Aragón y Cataluña, no parecían autorizar la urgencia de estos trabajos en las fortificaciones de la ciudad, pero, indudablemente hasta aquí se filtraban noticias de los planes militares del Estado Mayor carlista de las Vascongadas. El general Uranga pensó que el medio más eficaz de secundar y apoyar a los expedicionarios de don Carlos era lanzar fuertes columnas por tierras de Castilla, con la finalidad de dividir y distraer las tropas que el Gobierno liberal preparaba para aplastar la temida expedición.

Muy de mañana, el 23 de Julio, el Ayuntamiento constituído en sesión permanente, recibía un comunicacdo del comandante general de la provincia, dando cuenta del paso del Ebro de dos mil soldados carlistass por Cillaperlata (cerca de Trespaderne) y de diez batallones por Revenga y Vado de Ircio (aguas abajo de Miranda, a izquierda y derecha del Ebro, respectivamente).

Las noticias eran exactas. Los nombres de los jefes que las mandaban, aparecen equivocados en los libros de actas municipales (Archivo Ayuntamiento de Burgos) que les identifica con los generales carlistas Guergué y Uranga, los cuales no ejercieron semejantes mandos, desempeñados en realidad por don Juan Antonio Zaratiegui, amigo y compañero que había sido de Zumalacárregui y por el brigadier Goiri.

Se esperaba la embestida de estas fuerzas veteranas, a las que no cabía oponer más que el batallón de la Milicia Nacional, desplegado en la plaza Mayor, con las armas en pabellón, en estampa de aparatosa bizarría, humorísticamente sancionada por el Ayuntamiento al disponer en 27 de Julio «...que todos los nacionales que vivan fuera de los muros traigan sus armas al interior para evitar que les sorprendan y se las quiten..».

Elementos de este temple no podían elevar la moral del vecindario, a quien se pedía decisiones heroicas en la defensa de las murallas y el agotamiento desesperado en la lucha de calles y plazas atrincheradas con espesos parapetos de sacos terreros. La última esperanza la cifraban en el castillo, apresuradamente abastecido de tocino, arroz, bacalao y otras vituallas, capaces de racionar cuatro mil hombres durante los días de alarma.

Completaba la autonomía militar del castillo un horno para cocer pan y la posibilidad de abastecerle de agua, ya que el pozo en aquellos momentos rendía la insignificante cantidad de mil quinientos cuartillos, por lo que se proyectó llenar una gran cisterna o aljibe, que ya existía, destinándose las mayores barricas para el transporte, hasta ella, del agua necesaria.

La división carlista procedente del vado de Ircio, mandada por Zaratiegui llegó a Belorado hacia el 24 de Julio, en cuya villa conferenció con el fraile agustino Miguel Huerta, vocal destacado de la Junta de Castilla, ambicioso, intrigante y díscolo, de cuyos ilusorios ofrecimientos hubo de prescindir Zaratiegui, lo mismo que de las orientaciones de crueldad que el sanguinario agustino trataba de imprimir a las operaciones militares.

El contingente de Cillaperlata mandado por el brigadier Goiri, a cuya sombra había cruzado el Ebro la Junta de Castilla, compuesta de cuarenta miembros, atravesó la Bureba y por Castil de Peones marchó hacia Pradoluengo estableciendo contacto con Zaratiegui, que como jefe superior regía los movimientos y vigilaba la finalidad estratégica de la expedición.

Las fuerzas de Goiri se componían de dos batallones de Vizcaya y dos cuadros de otros dos batallones de castellanos, integrados por una gruesa partida —cuatrocientos hombres— de soldados veteranos destinados a operar en los pinares bajo el mando de don Silvestre Navazo, oficial del país y del comandante Barredas, incorporándose a éstos el ingeniero-arquitecto Ansoleaga para elegir y fortificar un sitio en el interior de la Sierra.

De momento no se traslucían intenciones hostiles contra la ciudad de estos grupos invasores de nuestra provincia, y esta calma o pasividad era aprovechada por los isabelinos para liberar los destacamentos de Oña, Poza, Briviesca, Monasterio y Villafranca, a fin de incrementar los efectivos del general Méndez Vigo, nombrado capitán general de Castilla la Vieja, concentrados en Burgos con el refuerzo de la brigada del general Alcalá.

Zaratiegui, atento al desarrollo de la expedición real, que entre victorias y derrotas operaba por campos de Valencia y Aragón, pasó por Roa a fines de Julio, el 4 de Agosto entraba en Segovia y días después aparecía en Las Rozas (cerca de Madrid) desde donde se retiró al saber que Espartero se aproximaba a Madrid, evacuada Segovia, cruzó el Duero por Vadocondes, acantonándose en Peñaranda para rendir a fines de Agosto la villa de Salas de los Infantes. La infatigable actividad de Zaratiegui adquiría resonancia militar, que no llegaba ciertamente al núcleo de los pinares, paralizado por la escasa armonía de Barrades y Navazo.

El 28 de Agosto chocaron en Nebreda y Solarana las fuerzas de Méndez Vigo y los carlistas de Zaratiegui. El parte oficial desde Burgos, daba el triunfo a los liberales dueños, del campo después de haber desalojado a los carlistas de los bosques que amparaban a seis o siete de sus batallones. Los heridos carlistas fueron trasladados al monasterio de Silos, donde se instaló un hospital, con arreglo al convenio de lord Elliot

El episodio de Nebreda, si le juzgamos por sus consecuencias, no parece reputarse como un éxito isabelino. Méndez Vigo dimitió, alejándose hacia Madrid, ausencia que aprovechó Zaratiegui, para embestir a Lerma, tomándola una noche por asalto, con rendición de los ochocientos hombres de su guarnición. El general carlista vio aumentado increiblemente su parque de municiones, por aportación de un país donde era imposible obtenerlas; por otra parte, nutridos grupos de voluntarios acudieron a nutrir sus filas, en número suficiente para organizar varios batallones del nombre de Burgos, no fáciles de armar a pesar del armamento capturado. Goiri quedó en Lerma y Zaratiegui se dirigió a Aranda.

El aldabonazo de Lerma, a las mismas puertas de Burgos, cuajó en alarde de repetidos sobresaltos en el seno de la Comandancia general, que se creyó en el deber de alentar el espíritu público con un bando adornado de giros retóricos que enmascaraban sus temores, con gestos draconianos que a muy pocos impresionaban:

«Burgaleses:

La facción rebelde sigue profanando vuestra provincia con su execrable planta... Mas no temáis, porque si cometiese la temeridad de querer invadir vuestros hogares... yo prometo escarmentarle de una manera ejemplar. Víveres, municiones, imponente artillería y más que suficientes bayonetas tenemos a nuestra disposición... podéis contar con la victoria, si en el caso de aproximarse a vuestros muros esa feroz banda de hombres perdidos e inmorales os mostráis dignos hijos del Cid. ¿Permitiréis que fueran robadas vuestras casas, atropelladas brutalmente vuestras esposas, hijas y vosotros mismos atados al carro de triunfo de vuestros opresores?

Convencidos de la suerte horrorosa que han sufrido las poblaciones que han tenido la imprudente debilidad de no rechazar a esos vándalos que llevan las sangrientas banderas del Pretendiente, tengo la seguridad de que para defender la población me prestaréis el más decidido apoyo. Pero si alguno hubiera tan pusilánime o malévolo que tratase de introducir el desaliento o no contribuir a la defensa, creo de mi deber publicar el siguiente bando:

Artículo I. Todo militar o miliciano nacional que a la media hora de dada la señal de alarma, que será un cañonazo, no se presentase armado en el sitio que se le tiene designado o en el Huerto del Rey al jefe de reserva..., será pasado por las armas inmediatamente, sin otro requisito que averiguar rápida y verbalmente la identidad de la persona.

II. La misma pena de muerte y con igual celeridad sufrirá toda persona de cualquier clase, condición o categoría, que proponga la capitulación con el enemigo o trate con sus discursos, comunicación de ideas o exageración de peligro, de inclinar a ella los ánimos.

III. También será fusilado en el acto todo paisano que a la media hora de la señal de alarma se encuentre por las calles o asomado a los balcones o ventanas. Se exceptúan de esta medida todas las personas de la casa a que pertenezcan los que hayan tomado las armas en defensa de la población, los cuales podrán transitar libremente por dentro de ésta.

IV. Todo robo que se cometa desde el momento de la alarma, de un valor superior a veinte reales, será castigado con pena de muerte.

V. Igual suerte sufrirá el dueño de la habitación que no teniendo alguno de su familia con las armas en la mano en defensa de la población, incurra en la falta de no cerrar la puerta de la calle, en el momento que se dé la señal de alarma.

VI. Si ésta fuera de noche, iluminarán sus balcones y ventanas todos los habitantes de esta ciudad, bajo las más severas penas que rápidamente impondrá y hará ejecutar el consejo de guerra permanente.

Burgaleses. No hay remedio, es preciso morir perdiendo palmo a palmo las calles, si necesario fuera, antes que sucumbir cobarde e ignominiosamente al duro yugo de la facción rebelde. Vuestro comandante general así lo ha jurado por su parte y combatiendo a vuestro lado le veréis que no economiza su vida por salvar la vuestra y la de vuestras esposas e hijos. = Burgos, 11 Septiembre de 1837. = Laureano SANZ. Rubricado».

COLCHONES
SEMA • RIVO • FLEX
★
Telas ★ Hojas confeccionadas
Mantas ★ Colchas ★ Sábanas
★
TODO PARA LA CAMA
ALMACENES LAZARO
La Casa de las Mantas

UN DOMINGO EN EL CAMPO ES POCO

Todos los días disfrutará en su hogar de un ambiente sano y un delicioso perfume de bosques si usted pulveriza **Ozonopino Ruy - Ram,** que mezclado con agua y lanzado a la atmósfera la limpia de humo polvo y malos olores facilitando la respiración en habitaciones reducidas o poco ventiladas

"RUY - RAM". HIGIENISTA. MADRID

M.E.C.D. 2017

Palabra de Dios

"Me voy a Aquél que me envió y ninguno de vosotros me pregunta: ¿dónde vas?" (San Juan. XVI)

«En aquel tiempo: Dijo Jesús a sus discípulos: Me voy a Aquél que me envió y ninguno de vosotros me pregunta: ¿Dónde vas? Mas, porque os he dicho estas cosas, vuestro corazón se ha llenado de tristeza. Sin embargo, os digo la verdad: os conviene que me vaya, porque si no me fuere, el Espíritu Consolador no vendría a vosotros; pero, si me voy os lo enviaré. Y cuando El venga, convencerá al Mundo de pecado, de justicia y de juicio. De pecado, porque no creyeron en Mí; de justicia, porque me voy al Padre y ya no me veréis; de juicio, porque el Príncipe de este Mundo ya está juzgado. Aún tengo otras muchas cosas que deciros, pero ahora no podéis entenderlas. Cuando venga este Espíritu de Verdad, El, os enseñará toda la verdad; porque no hablará por sí mismo, sino que dirá cuanto haya oído y os anunciará lo que ha de suceder. El me glorificará porque recibirá de lo mío y os lo dará a conocer».

ME VOY A AQUEL QUE ME ENVIO

Estas palabras que acabáis de oir en el Santo Evangelio, como las del domingo pasado y las del próximo, son parte de aquella conversación de Cristo con sus discípulos, después de la Cena y momentos antes de su Pasión. En esta conversación con palabras que parecen cláusulas de un testamento, Cristo nos va dando lecciones admirables en orden a nuestra propia santificación y salvación eterna.

Empieza por decirnos que va al Padre y estas palabras llenan de tristeza a los Apóstoles al pensar que van a quedar solos y desamparados cuando Cristo les deje y entonces serán objeto del odio de los judíos al Maestro y para consolarlos les promete el Espíritu Santo.

Y NOSOTROS, ¿ADONDE VAMOS?

He aquí otra lección que nos da el Evangelio.

Acobardados los Apóstoles ante el anuncio de la marcha del Maestro nadie le pregunta, ¿a dónde vas?

Y esto es lo que nosotros hacemos muchas veces. Aturdidos por el torbellino de las pasiones nos olvidamos de preguntarnos adónde vamos.

Y al hacernos esta pregunta olvidamos que somos de Dios y que toda nuestra vida ha de ir orientada hacia Dios.

El Cielo es nuestro destino y hemos de apartarnos de todo lo que nos separe de Dios, aunque nos cueste, aunque nos exija un sacrificio, porque como decíamos el domingo, si Cristo llegó a la Gloria por el camino de su Pasión, nosotros tendremos que seguir el mismo camino.

SI NO ME FUERE, EL CONSOLADOR NO VENDRA A VOSOTROS

He aquí las palabras que pronunció Cristo para alentar y consolar a sus Apóstoles en aquel momento y durante toda su vida, áspera y dura.

Y estas mismas palabras nos dice a nosotros, prometiéndonos la asistencia del Espíritu Santo como fruto de su vida al Cielo.

Y esta promesa, en verdad, ha de llenar nuestros corazones de consuelo y alegría, al ver cómo Cristo nos ha de enviar con el Espíritu Santo esos tesoros de sus divinos dones, enriqueciendo nuestra alma con su gracia que ha de ayudarnos a superar todas las dificultades, a vencer nuestras pasiones y a hacernos más fácil el camino que conduce al Cielo que es nuestro destino.

AGRADEZCAMOS ESTE BENEFICIO

Sepamos agradecer este beneficio de Dios y portémonos de tal modo que no nos hagamos dignos de esa acusación de que nos habla el Evangelio cuando afirma que cuando venga el Espíritu Santo argüirá al Mundo de pecado, de justicia y de juicio

Para ello creamos firmemente en esa venida del Espíritu Santo vivificando más y más nuestra fe y abriendo nuestros corazones a las infusiones de su gracia.

Pensemos con frecuencia en nuestro último destino que no debía ser otro que el Cielo y así apartemos todos los obstáculos que se puedan oponer a la consecución de este fin y pidamos al Espíritu Santo que fortifique nuestra alma con sus dones y sus gracias, para que, tras la lucha de esta vida, podamos hacernos dignos de alcanzar ese fin para que hemos sido creados.

VEGAS

Vida Religiosa

SANTORAL

SANTOS DE HOY

IV domingo de Pascua. Ss. Jorge, Adalberto, ob.; Félix, pb.; Fortunato, Aquiles, dcs.; Gerardo, Marolo, obs.

Misa de segunda clase y color blanco del IV domingo de Pascua.

SANTOS DE MAÑANA

Ss. Fidel de Sigmaringa, mr.; María Eufrasia Pelletier, vg., fd.; Sabas, Alejandro, Eusebio, Neon, mrs.; Honorio, cb.

SANTOS DEL MARTES

Ss. Marcos, evang.; Herminio, Esteban, obs.; Calixta, mr.

Misa de segunda clase y color rojo de San Marcos, conmemoración de las Rogativas.

CULTOS

SAN GIL. — El martes dará comienzo la solemne novena que la Real Hermandad de la Sangre del Cristo de Burgos y Nuestra Señora de los Dolores, celebrará en honor al Santísimo Cristo de Burgos.

Por la mañana. — A las ocho y media, misa rezada en el altar del Santísimo Cristo, ejercicio de la novena, finalizando con la adoración de las Santas Gotas.

Por la tarde a las ocho, rosario, novena y Exposición de S. D. M. al final, adoración de las Santas Gotas. La oración sagrada durante la novena estará a cargo del Rvdo. P. Esteban, S. J.

CARMEN. — Hoy, función infantil del Niño Jesús de Praga. Por la mañana, a las nueve y media, ejercicio mensual. Por la tarde, a las cinco, función infantil.

SAN JOSE OBRERO. — Novena al Santo titular. Comienza hoy.

Los actos tendrán lugar a las ocho menos cuarto de la tarde.

En el curso del novenario, un grupo de oradores sagrados expondrá a los fieles un breve comentario pastoral a la reciente encíclica sobre «El desarrollo de los pueblos».

Misas dominicales

CATEDRAL	7,30	8,15	9	9,45	10,30	11,15	12	12,45	13,30	19,30	
San Lesmes	7	8	9	10,15	11	12	13	14	19.30		
San Gil	7,30	8	9	10	11	12	13	14	18.30		
San Lorenzo	7,30	8,1.	9	10	10,45	11,30	12,15	13	13.45	19	
San Cosme y San Damián	7,30	8	9	10	11	12	13	14	19.30		
San Esteban	8,30	9,15	11	12,30							
San Pedro y San Felices	8	9	10,30	12	13	14	19				
Santa Agueda	8	9	10	2	13						
San Pedro de la Fuente	8	9,1.	12	13,30							
La Anunciación	7	8	9	10	11	11.45	12.30	13,30	19		
San Antón (Huelgas)	10	11,30									
Nuestra Señora de las Nieves	8,30	10	12								
Ntra. Sra. La Antigua (Gamonal)	8	9	10	11,15	12,15	13,30	18				
San Juan Bautista (B. Yague)	8,30	10	11,30	12,15							
Hospital del Rey	9	11,30									
Capilla S. E. S. A.	8,30	11									
La Inmaculada (B. Militar)	8	9	10	11	12	12.45	13,30				
Capiscol	8,30	10	12								
Carmen	6	7	8	9,45	9,30	10,15	11	11.45	12,30	13.15	14 y 18,30
Merced	5	7,45	8,30	9	10	11	12	13	14	20	
Venerables	7	7,45	8,30	9,15	10	10.45	11,30	12,15	13	13.45	
Agustinas de Santa Dorotea	9										
Capilla Juan XXIII	8	9	10	11	12	13					
San José Obrero	8	9	10	11	12	13	20				
San Julián, Obispo	8	9	10	11	11,45	12,45	1.45	19			
San Vicente de Villayuda (La Ventilla)	8	11,30									

M.E.C.D. 2017

CARIDAD ES DAR Y DARSE

El gozo de una "quiniela"

El papel también siente, aunque ingenuamente creamos lo contrario. Releed una carta de amor, la carta de una madre, o de la novia. Buscad bajo la letra de una carta de pésame el dolor y saldrá a flote como un agua estancada, lo mismo que el amor en la carta materna. El papel también tiene sentimientos. También hay corazón cuando está impreso. Una quiniela es un papel impreso, con mucho corazón. A veces más que unas letras de amor o condolencia.

Yo desde luego solamente he llenado una quiniela en mi vida. Acerté cinco resultados. No he vuelto a llenar más. Pero aseguro que me temblaba el pulso, que la respiración se me hacía más lenta, más costosa, como contenida. Y os aseguro que logré transmitir al papel de las X-2-1, toda la ilusión, la esperanza y el temblor que yo llevaba dentro. Aquella quiniela se perdió entre el anonimato de las aparentemente inútiles. De las no premiadas. Se hundiría para siempre en el cesto de los papeles.

Pero en ésta de hoy hay gozo, hay ilusión, hay esperanza y alegría. Es una quiniela premiada, de doce aciertos. Una quiniela que se ha sentido válida, útil, casi arrogante. No sé de quién será, pero imagino al dueño un hombre de gran corazón. Habrá cobrado poco. Unos cientos quizás, si es que han llegado. Y habrá sentido al rellenarla el mismo pulso entrecortado, la misma esperanza y alegría, el mismo azoramiento y la misma congoja que yo sentí en la mía. Quizá necesitase un «buen pellizco» para atender a los suyos o a sus ilusiones truncadas otra vez. Quizá únicamente haya servido para mantener viva la ilusión, para seguir jugando a la fortuna. No se.

Pero lo que aseguro es que esta quiniela anónima de doce aciertos habrá sentido un gozo enorme por saberse algo más que una ilusión. Porque de esa quiniela nos han llegado a Cáritas 25 pesetas. Una pequeña parte, en apariencia, al lado de los otros donativos de hoy. Mas no juzguemos las cosas por el número, el bulto o la medida humana. Dios sabe la ilusión de esa quiniela y el apoyo que presta a los más pobres, que son El mismo. Con ella y lo restante se va construyendo lentamente el amor.

Yo desde aquí quiero dejar constancia de este gozo sencillo. De este amor colosal de una quiniela anónima, de este gozo por saberse hermana del dolor y el amor en conjunción heroica y constructora de un mundo más hermoso y cristiano. Y sospecho su gozo a flor de piel, un gozo inmenso por saberse caridad de la heroica, caridad que será pan o cultura. Un gozo no sentido jamás por sus hermanas más ricas.

Simplemente fue un gesto, un número de tantos, un donante sin nombre que aparece en la Prensa confundido entre muchos. Un número con corazón, con caridad sencilla y generosa. Y un gozo, que invita a reflexión, estímulo y ofrenda continuada por otros. Un gozo, nada más.

El gozo de «una quiniela de doce aciertos» que ha depositado una parte de ilusión en las manos de Cristo para que la bendiga y para enseñar a reconstruir un mundo en el Amor.

Es simplemente el «gozo de una quiniela» anónima.

Caso n.º 64. — Para sufragar gastos de enfermedad de un joven de 32 años, soltero, que estaba al cuidado de su madre medio imposibilitada y que ahora no puede trabajar, ni ganarlo, por una enfermedad grave que le retiene en cama desde hace más de dos meses; Necesitamos: 6.500 pesetas. Son ellos dos sólos y sin ninguna clase de seguros. Espero su generosa ayuda. Gracias.

DONATIVOS DE LA PRESENTE SEMANA

Un amante de los pobres, 500 pesetas; Anónimo, 100; Marcelina Antón, de Quintanar de la Sierra, 100; Anónimo, 75; Fernando y María Luisa, 500; Luisito, en el día de su Primera Comunión, 200; Anónimo, 200. J. Q. L., 50; Anónimo, 2.000; Don Nadie, 2.500; C. Iglesias, 25; Anónimo, 100; Rosario Arnáiz, 55; Una de Nebreda, 100; Federico Sáez Royuela, 500; E. G. A., 50; Anónimo, 25; Anónimo, 100; De una "Quiniela" de doce aciertos, 25; Anónimo, 500; Vadillo, 50; Gloria Gómez, 100; Angeles de Jesús, 25; Anónimo, 50; Aquél, 100.

Para el caso n.º 63. — Rosalía, 100 pesetas.

A todos nuestro agaradecimiento en nombre de Cristo y de sus pobres.

ADVERTENCIAS. — Todos los jueves se celebra en la Santa Iglesia Catedral, en la Capilla de Santa Ana, a las nueve de la mañana, una misa por todos los bienhechores y beneficiarios de Cáritas.

Les invitamos a que escuchen a través de Radio Popular de Burgos, todos los jueves a las tres de la tarde, nuestro programa de Caridad "La voz del corazón".

Los donativos se reciben en Cáritas Diocesana (Martínez del Campo, 7-Teléfono 202214). Relojería Pérez Cecilia, Espolón 2. y Radio Popular de Burgos, Plaza de Alonso Martínez, 2.

NUESTROS TELEFONOS:

20 - 12 - 80

— Y —

20 - 71 . 48

El arzobispo se trasladará hoy a Miranda

Bendecirá y consagrará el altar y capilla de un colegio

Hoy, domingo, el arzobispo de la diócesis, Excmo. y Rvdmo. Sr. Dr. D. Segundo García de Sierra y Méndez, se trasladará a Miranda de Ebro donde oficiará de pontifical en la ceremonia de bendición y consagración del altar y capilla del Colegio de los Hermanos Concepcionistas holandeses.

(Papa Paulo VI en la apertura de la cuarta etapa conciliar).

Hermandad de Requetés Excombatientes

Viaje a «Montejurra»

Esta Hermandad pone en conocimiento de todos los afiliados, amigos y simpatizantes que deseeen acudir al acto de «Montejurra», que tiene preparado un servicio de autocares y que pueden retirar su billete en el domicilio social, Pasaje de la Flora, 11-1.º, antes del día 25, fecha en que se cerrará la inscripción, durante las horas de 8 a 9,30 de la noche.

¿Un Congreso, para qué?

No son pocos los hombres que al tener noticia de la celebración de un Congreso de Hombres Católicos en Burgos, se han preguntado: un Congreso de este género en Burgos, donde todos somos católicos, ¿para qué? Si fuese un congreso de cinematografía o de comerciantes, o de esta o la otra profesión, estaría justificado, pero sobre Catolicismo...

Creemos, sin embargo, que los que así piensan o enjuician, no son observadores o no son sinceros. Una cosa es llamarse católico o cristiano y alardear en ocasiones de ello, y otra bien distinta es vivir en cristiano, dar testimonio de ese cristianismo de que se hace alarde. Un refrán castellano, bien conocido, dice que "del dicho al hecho, hay mucho trecho".

Un sondeo sobre la vida burgalesa en sus diversas manifestaciones, realizada recientemente mediante cuestionarios, arroja tal cantidad de lastre, que escandaliza.

¿Para qué, pues, un Congreso?

Para que echemos una mirada a nuestro alrededor y veamos con dolor, cuánta angustia, cuánta calamidad, cuánta injusticia, cuánta ignorancia religiosa existe.

Para que no nos dejemos esclavizar tanto por las cosas materiales (placeres, vicios, lujo, ostentación) amando con tal pasión y exceso estas cosas, que no dejan tiempo para amar algo a Dios, y por Dios a nuestros hermanos.

Para que los hombres miremos con frecuencia a nuestro alrededor y echemos en falta amigos y familiares que se nos fueron de ayer a hoy, dejándolo todo en este Mundo, lo que más quisieron y amaron, y lo que no supieron ni quisieron amar.

Para recordar a muchos hombres que estamos faltando a una solemne promesa —casi un juramento— que hicimos a Cristo ante el sagario, cuando al decirnos "Cristo cuenta contigo" contestábamos: "Y yo con El".

Congreso para que tomemos conciencia de que todos los bautizados somos miembros de la Iglesia, el Cuerpo Místico de Cristo y tenemos que sentirnos todos hermanos y ayudarnos como tales.

Congreso, para recordar a muchos católicos que somos hechura de Dios, somos pueblo de Dios, miembros del Cuerpo Místico y, por lo tanto, no sólo estamos en la Iglesia, sino que somos Iglesia y tenemos que aportar nuestra contribución al desarrollo de ella.

Para que acertemos a pensar y creer que es muy difícil cumplir bien los deberes profesionales, familiares y sociales, si se vive muy alejado de Dios o de espaldas a El, y no se cumplen los deberes que para con El tenemos los hombres.

Congreso, para que los católicos burgaleses nos pongamos "en órbita" según los deseos del Concilio y giremos en torno a la Iglesia con renovado espíritu cristiano para ayudarla, como miembros suyos que somos, en su misión apostólica.

Congreso, para hacer pensar y creer a muchos hombres que sin ser "beatos" y sin "comerse los santos" es tan necesario "oler un poco a cera, a Dios" como oler a vveces a vino y a tabaco.

Congreso para que pensemos que también nosotros faltaremos de este mundo de un día para otro y, si vivimos como paganos, no podremos morir como cristianos.

Para todo esto y mucho más se quiere celebrar un Congreso

La comisión de propaganda

Arzobispado de Burgos

Santa Visita Pastoral

El Excmo. y Rvdmo. Sr. Arzobispo de la diócesis, Dr. D. Segundo García de Sierra y Méndez, realizará mañana, lunes, la Santa Visita Pastoral y administrará al Sacramento de la Confirmación en las parroquias del arciprestazgo de Briviesca, según el siguiente itinerario: Quintanilla San García, Quintanaloranco y Bañuelos de Bureba.

Lea DIARIO DE BURGOS

Círculo Católico de Obreros

Mañana, lunes, a las ocho y cuarto, en punto, de la noche, darán comienzo los ejercicios espirituales para los socios de esta entidad. Serán dirigidos por el reverendo P. Alfonso Gúrpide, director nacional del Apostolado de la Oración.

Encontrándose en obras la iglesia de la Merced, se celebrarán este año en el salón de actos de la entidad, sito en la calle de la Concepción, número 15.

Para aquellos socios que por sus ocupaciones no pudieran asistir a dicha hora, tendrá lugar otro acto que comenzará el mismo día, a las once de la mañana, en la capilla del Círculo.

ARTICULOS SELECCIONADOS PARA UNA

ELEGANTE PRIMAVERA

PARA SEÑORA:

- BRIGOS ENTRETIEMPO y
- TRAJES DE CHAQUETA CONFECCIONADOS Y EN PIEZAS.
- ESTAMPADOS EN LAS ULTIMAS CREACIONES
- FALDAS CONFECCIONADAS EN TERGAL Y LANA.

PARA CABALLERO:

- AMERICANAS SPORT SIGUIENDO LA TENDENCIA DE LA MODA
- PANTALONES TERGAL INARRUGABLES, INDEFORMABLES, MUY COMODOS
- CAMISAS, CORBATAS, JERSEYS y CHALECOS PUNTO EN COMPLETOS SURTIDOS
- TRINCHERAS CON LA LINEA DE LA TEMPORADA

VISTA LO QUE VISTE BIEN. VISITE

Simeón

Mañana, "Día de la U. M. O. F. C."

(Unión Mundial de Organizaciones Femeninas Católicas)

Mañana celebramos nuestro «Día de la UMOFC», día que dedicamos para sentirnos unidas formando parte de esos 36 millones de mujeres católicas al servicio de la iglesia.

La UMOFC es una federación abierta a las agrupaciones femeninas católicas del Mundo entero, cualesquiera que sean los fines de su apostolado, siempre que éstos sean aprobados por la jerarquía.

Del 7 al 9 de Noviembre último se celebraron en París unas jornadas en las que se reunieron ciento veintiséis participantes de veinticinco países de los cinco continentes.

Los trajes regionales de Africa, de Asia, y del mundo occidental, pusieron una nota de belleza y de alegría, al mismo tiempo que eran un símbolo de las diversas mentalidades unidas en un mismo espíritu común; fue una verdadera representación de mujeres católicas del mundo entero.

Los temas tratados fueron: la libertad de la mujer y el matrimonio — en la vida social y cívica — en la vida de la iglesia.

El cristianismo es la única religión que reconoce al hombre y a la mujer la misma plena dignidad de la persona humana, pero incluso en el Occidente cristiano la mujer deberá realizar grandes esfuerzos para abandonar la actitud muda y pasiva que durante tanto tiempo ha sido la suya, tanto en la sociedad como en la Iglesia.

Miles y miles de mujeres de los cinco continentes desconocen su propia dignidad o no pueden vivirla. La Unión debe ayudarlas.

Allí están, en los órganos consultivos de la O.N.U. y con ellas la voz de las mujeres católicas haciéndose oír cuando ello es necesario. Pero para que den todo su fruto y no se sientan solas, tienen que estar apoyadas por las mujeres de la base, ese tesoro escondido, de donde radica la verdadera fuerza de la UMOFC.

La UMOFC ha tomado mayor conciencia de su vocación universal al servicio de la Iglesia del pueblo de Dios, de la solidaridad entre todas las mujeres.

Que Dios quiera que pueda responder cada día mejor en su acción y que toda mujer sea consciente y responsable de esta misma vocación de la UMOFC.

La Vocal diocesana de relaciones con la UMOFC.

Se invita a todas las mujeres a la solemne paraliturgia que con motivo del «Día de la U. M. O. F. C. tendrá lugar en la capilla del Teresiano, a cargo de D. Nazario López Revilla, mañana, lunes, a las 5,30.

DR. J. A. LEDO POZUETA

Trastornos circulatorios periféricos Cirugía Vascular Núñez de Arce 4 Tel 222545

VALLADOLID

Televisión

DOMINGO

10,00: ¡Buenos días!
11,00: Concierto. Por la orquesta de RTV. Española.
12,00: Nuestro tiempo.
12,30: En directo... Retransmisión deportiva.
1,57: Club mediodía.
2,25: El día del Señor. Hoy: «La Biblia al día».
2,50: Perfil de la semana.
3,00: Telediario.
3,20: Suplemento semanal.
3,30: Los Monroe.
4,30: Información deportiva.
5,58: Día de fiesta.
6,55: Información deportiva.
6,58: Angelino Pastor.
7,30: Retransmisión del encuentro Real Madrid - Sabadell.
9,30: Telediario.
10,00: Embrujada. Hoy: «Endora se muda de casa».
10,30: Sesión de noche. Hoy: «La casa de la colina».

LUNES

1,30: Carta de ajuste.
1,40: Presentación y avances.
1,50: Lucy: «Campamento de verano».
2,15: Panorama de actualidad
3,00: Telediario.
3,20: España al día.
3,30: Novela: «La boda de Alicia», de Hermógenes Sáinz.
3,50: Revista para la mujer: decoración.
4,05: Daniel Boone: «La trampa».
5,05: Cierre.
6,45: Carta de ajuste.
7,00: Jardilín.
7,25: Avance de telediario.
7,30: Revista agraria.
7,40: Imágenes para saber.
8,10: Figuras en su mundo.
8,30: Momento.
8,35: Dibujos animados.
8,50: Ayer domingo.
9,29: Avances.
9,30: Telediario.
9,50: Avances.
9,52: Vamos a la mesa.
10,00: TVE es noticia.
10,30: Gran Premio TVE.
11,45: Telediario.
12,00: El alma se serena: el libro cirineo de la soledad.

EMPRESA POLO

OFRECE 100 PUESTOS DE TRABAJO

mayoría sin cualificar, a empleados y obreros que deseen piso en propiedad. Precio coste estimado, 200.000. Aportación 50.000. Resto, 20 años, 1.000 mes. Exentos contribución.

Comienzo actividad: OCTUBRE 67

Interesados, dirigirse a:

SAN PEDRO Y SAN FELICES, 6-1.º C (de 7 a 9)

Emerson

El televisor del futuro

Comercial Velo-Moto

Guía del radioyente

Radio Castilla

MAÑANA

7,55, Sintonía. Apertura. Lectura de programas; 7,58, Matinal cadena S. E. R. Buenos días, Señor, por el P. Sopeña. Deportes, por Vicente Marco. El tiempo, por Mariano Medina. Información de última hora; 8,30, Música popular española, 9,00, Página mañanera; 9,30 Melodías para el domingo; 10,00, El teatro de la familia; 10,30, Canciones hispanoamericanas; 11,00, Concierto breve; 11,15, Santa misa para enfermos, retransmitida desde la iglesia de San Lesmes abad, patrón de Burgos; 12, París al habla; 12,15, Escenas cumbre, por A. Farré de Calzadilla; 12,30, Programa en cadena. El gran muscal.

SOBREMESA

13,45, Discos dedicados; 14,00, Escaparate soonro; Gelu; 14,15, Noticias locales; 14,20, Tres minutos con Eddie Calvert y su orquesta, 14.30, Retransmisión del diario hablado de Radio Nacional de España; 15,00, Discos dedicados.

TARDE

16,30, Músicos célebres: Saint Saens; 17,00, Carrousell deportivo. En conexión con la SER.); 19,00, La hora de la zarzuela: La Calesera, de Alonso; 20.00, Pista de baile; 20,30, Carrousell deportivo. (Crónicas).

NOCHE

21,00, Santo rosario dominical; 21,30, Rueda de melodías, 22,00, Retransmisión del diario hablado de Radio Nacional de España; 22,15, Noticias locales; 22.30, Programa en cadena: La Hora Henka, de Ibáñez Serrador; 23,30, Fútbol, 67. Radio-panorama de los Deportes; 24,00, Cierre.

Radio Popular

7,55, Apertura.

PRIMER PROGRAMA

8,00, Buenos días, Burgos; 8,05, Primer compás; 8,15, Saludos, amigos; 9,00, Regina Coeli; 9,01, Burgos, música y noticias; 10,00, Con la Prensa bajo el brazo; 10,15, Mosaico español; 10,30, Apunte litúrgico; 10,40, Voces que son oración; 11,00, Santa misa para enfermos e impedidos; 11,45, La música noble de España; 12,00, Regina Coeli; 12,05, Pequeño concierto, 12,15, Rueda de orquestas; 12,30, Club Sintonía.

SEGUNDO PROGRAMA

13,00, Occidentes, última hora; 13,05, Felices los tenga usted. I; 14,10, Novedad musical; 14,15, Música para el aperitivo; 14,30, Diario hablado de Radio Nacional de España; 15,00, Radioramas; 15,30, Felices los tenga usted. II.

TERCER PROGRAMA

16,45, Lluvia de estrellas; 17,00, Favoritos del Mundo; 18,30, Imágenes musicales de los Países Bajos: 18,45, El rincón de los niños; 19,00, Regina Coeli; 19,05, "El hombre y el Mundo"; 19,20, La zarzuela. "Don Gil de Alcalá".

CUARTO PROGRAMA

20,30, Santo rosario en familia; 21,00, Disco-balance; 21,30, "Mundo negro"; 21,45, Al compás del tres por cuatro; 22,00, Diario hablado de Radio Nacional de España 22,30, Ronda española, 22,45, Cita con los deportes; 23,15, Retablo en las ondas; 0,15, La danza de las horas; 0,17, Palabras para el silencio; 0,20, Cierre de la estación.

¡OTRA LAVADORA DE REGALO!

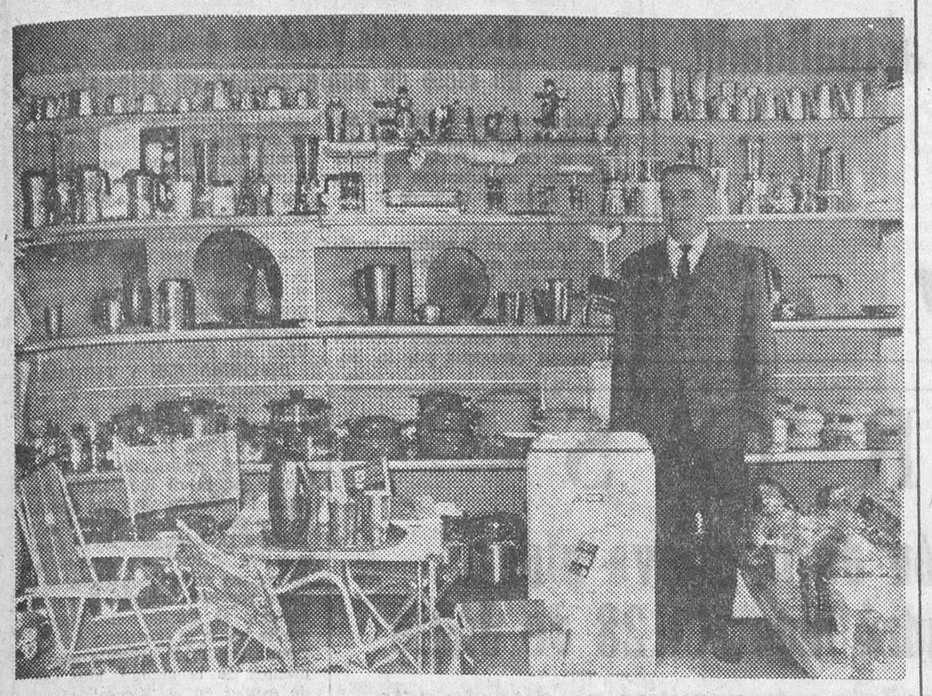

He aquí a don JULIO ARROYO LOPEZ, con domicilio en TINTE, 7, 6.°, en el momento de retirar la magnífica lavadora que le ha correspondido como poseedor de la "TARJETA DE CLIENTE FUNDADOR" de ALMACENES «RAHOR» número 3.662 y que resultó premiada al coincidir con las cuatro últimas cifras del primer premio de la Lotería Nacional celebrado el día 5 del actual.

Visite ALMACENES RAHOR y elija su regalo para el "Día de la Madre" entre la gran variedad de artículos que ofrece en su amplia exposición.

Al hacer sus buenas compras en ALMACENES "RAHOR", San Cosme, 2, exija y conserve la "TARJETA DE CLIENTE" que le dará opción a importantísimos regalos.

Además de las veinticuatro solicitudes aprobadas en nuestro "Polo" quedan pendientes otras dieciocho

En general el módulo de empresas en inversión y puestos de trabajo es superior al de anteriores concursos

BENEFICIOS

Para todos los grupos:

1. — Libertad de amortización durante el primer quinquenio.

2. — Preferencia en la obtención del crédito oficial en defecto de otras fuentes de financiación.

3. — Expropiación forzosa.

4. — Reducción del 95 por ciento de la cuota de licencia fiscal durante el período de instalación.

Para todos, según letras:

5. — Reducción hasta el 95 por ciento del impuesto sobre las rentas del capital que grave los rendimientos de los empréstitos que emita la empresa española y de los préstamos que concierte con organismos internacionales o con Bancos e instituciones financieras extranjeras, cuando los fondos así obtenidos se destinen a financiar inversiones reales nuevas: grupo a) 95 por ciento; grupo b) 95 por ciento; grupo c) 50 por ciento.

6. — Reducción hasta el 95 por ciento del impuesto general sobre transmisiones patrimoniales y actos jurídicos documentados en los términos establecidos en el número dos del artículo 147 de la ley 41/1964, de 11 de Junio: grupo a) 95 por ciento; grupo b) 50 por ciento; grupo c) 50 por ciento.

7. — Reducción hasta el 95 por ciento del impuesto general sobre tráfico de empresas que graven las ventas por las que adquieran los bienes de equipo y utillaje de primera instalación cuando no se fabriquen en España: grupo a) 95 por ciento; grupo b) 50 por ciento y grupo c) 50 por ciento.

8. — Reducción hasta el 95 por ciento de los derechos arancelarios e impuestos de compensación de gravámenes interiores que graven la importación de bienes de equipo y utillaje cuando no se fabriquen en España: grupo a) 95 por ciento; grupo b) 50 por ciento y grupo c) 25 por ciento.

9. — Reducción del 95 por ciento de los arbitrios o tasas de las corporaciones locales que grave el establecimiento o ampliación de plantas industriales: grupo a) sí; grupo b) sí; grupo c) no.

SUBVENCION

A) Polos de promoción: grupo a) 20 por ciento; grupo b) 10 por ciento.

B) Polos de desarrollo: grupo a) 10 por ciento; grupo b) 5 por ciento.

DETALLE DE LAS EMPRESAS APROBADAS EN EL «POLO» DE BURGOS

Madrid (Logos). — En el cuarto concurso de beneficios del «Polo» de Promoción Industrial de Burgos, además de las 24 solicitudes aprobadas han quedado pendientes de resolución otras 18.

El detalle pormenorizado de cada empresa aprobada es el siguiente, con inversiones referidas a miles de pesetas:

1. — «Central Lechera de Burgos, S. A.»; fabricación de leche condensada, yoghur y mantequilla; inversión 22.112,00, y puestos de trabajo, 22.

2. — «Frío Burgos, Sociedad Anónima»; matadero general frigorífico; 36.537,02, y puestos 91.

3. — «W. P. M. Española, S. A.»; materiales recubridores de paredes; 85.000,00 y puestos 53.

4. — «Hispano Everest Goma, S. A.»; productos de caucho; 38.000, y puestos 80.

5. — «Constructora de Maquinaria para Carreteras, S. A.» maquinaria de obras públicas; 20.790,00, y puestos 58.

6. — «La Cellophane Española, S. A.»; película celulósica transparente; 37.571,62, y puestos 8.

7. — «Olida Ibérica, S. A.»; industrialización de productos cárnicos; 85.500,00, y puestos 250.

8. — Fieltros Papeleros, S. A.»; fieltros papeleros y técnicos; 91.155,00, y puestos 72.

9. — «Construcciones Industriales Preestudiadas, S. A.»; elementos ligeros para la construcción; 40.546,07, y puestos 88.

10. — «Cartonajes Burgaleses, Sociedad Anónima»; cartón ondulado y cajas de cartón; 41.150,00, y puestos 22.

11. — «Enrique Guerrero Zurita y otros»; elementos prefabricados para el mueble; 21.572,91, y puestos 79.

12. — «Sociedad Anónima Ibérica de Confecciones»; prendas en general; 20.553,00, y puestos 188.

13. — «VIBASA»; muebles; 55.755,00, y puestos 120.

14. — «Ochaga, S. A.»; muebles y parquet; 59.942,78, y puestos 152.

15. — «Armadía, S. A.»; muebles; 60.634.00, y puestos 150.

16. — «Muebles Gallardo, Sociedad Anónima»; muebles; 39.426,03, y puestos 92.

17. — «Europea de Calefacción, S. A.»; radiadores y calderas de calefacción; 87.291,00, y puestos 40.

18. — «Editorial Burgalesa, Sociedad Anónima»; edición y publicación de libros en general; 57.235,00, y puestos 60.

19. — «Tejidos y Lanas, S. A.»; prendas de punto; 48.751,00, y puestos 117.

20. — «Metalibérica, S. A.»; bañeras en general; 41.750,00, y puestos 33.

21. — «Perfilnovo, S. A.»; tubería de acero de precisión; 84.726,65, y puestos 102.

22. — «Garcimar, S. A.»; calzado; 62.894,30, y puestos 150.

23. — «Ramón Aubeso Arnabat»; tejidos de rayón; 43.603,00, y puestos 43.

24. — «Manufacturas Alcides, S. A.»; confección de prendas en serie; 8.137,00, y puestos 52.

Como puede apreciarse y comparando este concurso con los anteriores, en general el módulo medio de inversión y puestos de trabajo por empresa individualizada es superior en esta ocasión, al haberse elevado los mínimos, aunque se dio opción a los concursantes a fijar indistintamente una inversión no inferior a 20 millones de pesetas o una plantilla no menor de 50 puestos de trabajo.

Paro parcial en unas treinta empresas de Vizcaya

Bilbao (Cifra). — En unas treinta empresas de las dos márgenes de la ría del Nervión y de la zona industrial de Basauri se ha registrado hoy, como continuación de los iniciados en días anteriores, una ya programada paralización laboral entre las diez y las doce de la mañana.

Puede calcularse que la paralización ha sido llevada a cabo, aproximadamente, por unos 12.600 productores de las empresas afectadas, cuyas plantillas se cifran en un total de 27.574 obreros. La plantilla total de la provincia está cifrada en más de quinientos mil trabajadores.

Después de las doce, los productores se reincorporaron a sus trabajos, renaciendo de nuevo la más completa normalidad laboral en todas las fábricas.

CONCENTRACION DISUELTA POR LA FUERZA PUBLICA

Barcelona (Logos).— Varios centenares de empleados de la Compañía de Tranvías de Barcelona se concentraron ayer frente a la Delegación de Sindicatos y fueron dispersados por la fuerza pública. Al parecer querían manifestar su descontento por el retraso de las negociaciones para establecer el convenio colectivo con la empresa.

PETICIONES DEL MAGISTERIO

Almería (Logos).—Convocada por el jefe provincial del Servicio Español del Magisterio, se ha celebrado recientemente, a instancias de un grupo de maestros de la capital, una reunión a la que han asistido sesenta maestros y maestras nacionales de la provincia, que representaban al Magisterio nacional destinado en Almería, tanto de escuelas estatales como de los patronatos de Juventudes y de la Iglesia. Al final de la reunión se dio lectura a una carta dirigida al Servicio Español del Magisterio en la que se pide:

1.º—El coeficiente que por derecho nos corresponde, que nunca deberá ser inferior al 3,6 aparte de las gratificaciones correspondientes que la ley autoriza y empezándolo a disfrutar desde el día 1.º del presente mes de Abril.

2.º— Se solicitará constituir una asociación nacional independiente de los demás Cuerpos del Ministerio de Educación y del Estado, con delegación nacional y provinciales representadas todas ellas por maestros nacionales en ejercicio o integrada en el Servicio Español del Magisterio, previa reestructuración de este Servivio.

3.º—Tener representación en las Cortes Españolas, proporcionada a nuestra personalidad como cuerpo técnico de grado medio y número de funcionarios que la integren.

4.º—Tener la correspondiente representación en los organismos estatales relacionados con la Enseñanza Primaria.

5.º—No tener más promesas ni dilaciones a lo que en justicia nos corresponde.

La carta, una vez que sea conocida por los maestros nacionales, será enviada a los miembros del Gobierno español directamente relacionados con el Magisterio.

SENTENCIA LABORAL

Madrid (Logos).—La Magistratura de Trabajo número 4, de Madrid, ha dictado sentencia en la causa seguida a instancia de la empresa «Standard Eléctrica, S. A.», sobre propuesta de despido de varios vocales jurados y enlaces sindicales.

En dicha sentencia se declaran procedentes los despidos propuestos por la empresa respecto a los enlaces sindicales, señores Pérez Corea y Sánchez y el vocal jurado de empresa señor Viyue Alonso. Se reconoce que han participado en el conflicto colectivo ilegal y se declara resuelto el contrato de trabajo sin derecho a indemnización alguna.

SECUESTRO DE UNA REVISTA

Gerona (Logos). — Por orden del Ministerio de Información y Turismo ha sido secuestrado hoy, sábado, el número 94 de «Presencia», revista gerundense correspondiente a esta misma fecha con una edición total de 945 ejemplares.

Durante los días del 24 al 29 de Abril, una Profesora plomada efectuará demostraciones gratuitas en

Farmacia Cosmética HIDALGO MANJON

San Juan, 25. — Tfno. 201289

RESERVE SU HORA

ELECTRA DE BURGOS, S.A.

Distribuidora de IBERDUERO

Para la puesta en servicio de nuevas instalaciones en esta capital, efectuaremos, previo conocimiento y autorización de la Delegación de Industria, un corte en el suministro de energía eléctrica el día 25 del actual desde las 9 horas de la mañana hasta las 2 horas de la tarde, aproximadamente, a los centros de transformación siguientes: Caosa, Panisa y Villímar (pueblo).

El corte anunciado afectará a todos los abonados en cuyo recibo figure, como Sector, alguno de los números siguientes: 521 — 847 — y 1.070.

Igualmente sufrirán dos interrupciones de cinco minutos cada una, aproximadamente, todos los centros de transformación conectados a la Línea Norte y los de la Línea Sur, a partir del centro de transformación de Elevadora. La primera interrupción tendrá lugar a las 9 horas de la mañana y la segunda alrededor de las 2 horas de la tarde.

En caso de realizarse los trabajos antes de la hora indicada, se restablecerá el servicio sin previo aviso.

Mesón del Castillo

PROXIMA APERTURA

BODAS — BANQUETES — REUNIONES

PRIMERAS COMUNIONES

CONSULTE PRECIOS

FINCAS RUSTICAS VENDO

BONITA PARA RECREO A DIEZ KILOMETROS DE BURGOS, CASA GRANDE, MOLINO, 20 FANEGAS REGADIO, 200 ARBOLES FRUTALES, CHOPOS EN 700 METROS DE CAUCE, LOCALES MAQUINARIA, CUADRAS GANADO MAYOR Y OVEJAS, GALLINEROS, 2.250.000 PESETAS, FACILIDADES.

OTRA A 40 KILOMETROS DE BURGOS, 280 HECTAREAS, ELECTRIFICADA, TOTAL MECANIZADA, CASA SEÑORES, DE OBREROS, SILOS 600.000 KILOS, LUZ, TELEFONO, MOLINO, CUADRAS, PANERAS, ETC., ETC., 800 ARBOLES FRUTALES, FACILIDADES.

OTRA PROVINCIA PALENCIA 250 HECTAREAS REGADIO, Y 500 HECTAREAS FASTOS OVEJAS, CASERIO SEÑORES Y OBREROS, MECANIZADA Y ELECTRIFICADA, TERRENO LLANO, MUCHA CAZA. FACILIDADES. OTRA MISMA PROVINCIA. 280 HECTAREAS REGADIO Y SECANO, CASTILLO VIVIENDA SEÑORES Y CASAS OBREROS. MONTE CERCANO CON MUCHISIMA CAZA. CARRETERA GENERAL DIVIDE LA FINCA. FACILIDADES.

INFORMES DETALLADOS A INTERESADOS

AGENCIA PALENCIA

Agente de la Propiedad Inmobiliaria

Plaza Calvo Sotelo núm. 6. — BURGOS

Antes de comprar su vehículo usado consúltenos

Disponemos de camiones de todos los tipos y tonelaje.

Grandes facilidades de pago.

AUTOMOBA, S. A.

Madrid, 40 — BURGOS

Auxiliares Prisiones

Convocadas 62 plazas más vacantes. Ambos sexos. Unas 105.000 pesetas anuales. 21 a 30 años. Título bachiller elemental (sin título en determinados casos). Instancias hasta 27 Mayo. Clases. **Contestaciones.** Pida programa con modelo instancia (franqueo 5 pesetas).

ACADEMIA BILBAO

SAGASTA, 10 — MADRID-4

Exposición Lladró en Madrid

Días atrás el acontecimiento de la presentación de las porcelanas Llandó motivó en la exposición inaugural patrocinada por la Casa de Valencia en Madrid, la presencia de personalidades como don Vicente Mortes, comisario adjunto del Plan de Desarrollo; don Pedro García Ormaechea, presidente del Sindicato nacional de la Construcción, Vidrio y Cerámica; don Baltasar Rull, ex-alcalde de Valencia; el presidente de la Casa de Valencia en Madrid y de muchas otras vinculadas a la idustria, el comercio y el arte.

Agradecidas palabras de recibimiento del señor Izquierdo precedieron a la proyección de dos películas en las que su excepcional calidad documental ilustró a los invitados el proceso de fabricación de las delicadas piezas que elaboran los hermanos Lladró en sus modernas instalaciones de Tabernes Blanques, de las que se exhibieron 200 muestras, en esta exposición de carácter privado celebrada en un lujoso hotel de Madrid.

VENTA ESPECIAL

PRIMAVERA

BOLSOS { *Cocodrilo* *Serpiente* *Box-Calf* *Skai* *Plástico*

Modelos última novedad a precios sin competencia

ELIJA DONDE HAY SURTIDO

CAMPO

GRANDES ALMACENES

Plaza José Antonio, 26, teléfono 207740-41-42

Repre-sentante

Fábrica de Aceros Calibrados necesita representante para Burgos y provincia. Conocedor del ramo y preferible con vehículo propio. Escribir a ERICE. Apartado 437, referenci.. 174. Bilbao.

COMPRE HOY Y PAGUE EN 120 MESES

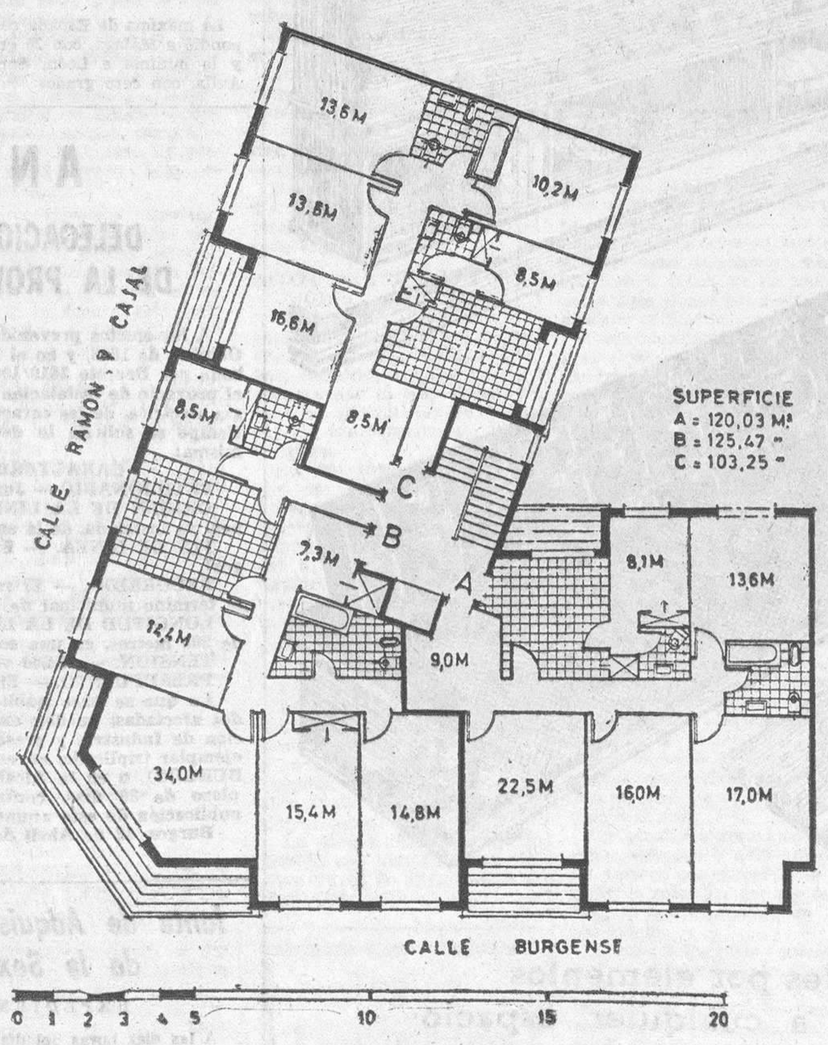

SUPERFICIE
A = 120,03 M²
B = 125,47 "
C = 103,25 "

CENTRICOS Y ESPLENDIDOS PISOS, LOCALES COMERCIALES Y SOTANOS, EN LA CALLE BURGENSE, NUM. 24.

— CONSTRUCCION DE PRIMERA CALIDAD: PARQUET, MARMOL, CAMARAS DE AIRE CON AISLANTES TERMICOS, ETCETERA.

— CALEFACCION CENTRAL.

— AGUA CALIENTE CENTRAL.

— DOS PUERTAS DE ENTRADA.

— CINCO HABITACIONES, HALL, DOS CUARTOS DE BAÑO.

Informes:

EN BURGOS: AGENCIA PRIGO Calle Moneda, 13 - Teléfono 204883

EN MADRID: INMOBILIARIA GAMONAL, S. A. Mateo Inurria, 27

M.E.C.D. 2017

Cuatro muertos en accidente de tráfico

Pertenecían a una misma familia

El automóvil en que viajaban chocó con un camión en Grisaleña

Cuatro personas han resultado muertas en trágico accidente de tráfico al chocar el turismo matrícula de Madrid 438874 y el camión de Bilbao 50438. El violento encontronazo, que se registró a la altura del kilómetro 287,100 de la carretera general Madrid - Irún, término municipal de Grisaleña, fue debido, al parecer, al adelantamiento indebido del camión que circulaba con dirección a Burgos haciéndolo el turismo hacia San Sebastián.

El turismo, conducido por don Jaime Cebrián Sagarriga, de 22 años iba ocupado, además, por su madre, doña Cristina Sagarriga Becerra, viuda del Barón de la Bobadilla, su hermano Javier Cebrián Sagarriga, de 14 años y sus tíos, don Pedro Jordán de Urries Ulloa, Marqués de las Conquistas y su esposa doña Julia Sagarriga Becerra, todos ellos con residencia en Madrid.

En el acto resultaron muertos el conductor y su madre falleciendo Javier a los pocos pomentos del accidente, cuando en una ambulancia era conducido a Briviesca. El matrimonio fue trasladado al Hospital de Santiago, de Miranda de Ebro, donde se le prestó inmediata asistencia, pese a lo cual, a las cuatro de la madrugada de hoy dejó de existir doña Julia Sagarriga.

A primeras horas de la mañana de hoy el Marqués de las Conquistas fue trasladado en una ambulancia a la capital de España, acompañado por varios de sus familiares que se desplazaron a Miranda de Ebro al tener conocimiento del trágico suceso. Los cadáveres de las dos señoras y de los dos muchachos fueron trasladados a Madrid, donde, según se nos informa recibirán cristiana sepultura.

El Marqués de las Conquistas sufre fuerte conmoción cerebral y diversas contusiones, habiendo sido calificado su estado de pronóstico grave.

El conductor del camión, Manuel Bellón Carrillo, de Elorrio (Vizcaya), resultó ileso.

El Juzgado de Instrucción de Briviesca instruye las diligencias del mortal accidente.

VENTA ANIVERSARIO

¡¡Grandes rebajas en artículos de gran actualidad!!

Almacenes La Puebla

Actos conmemorativos de la muerte de Cervantes

Rodríguez de Valcárcel clausura un ciclo de conferencias en Alicante

Madrid. — Con motivo del 351 aniversario de la muerte de Miguel de Cervantes, la Sociedad Cervantes, se colocaron coronas rie de actos de recuerdo y homenaje.

A las doce de la mañana se dijo una misa en la iglesia parroquial de San Marcos. A la una de la tarde, en la plaza de España y ante el monumento a Cervantes, se colocarán coronas de laurel ofrecidas por la Sociedad cervantina, Ayuntamiento de Madrid, Asociaciones universitarias hispanoamericanas y alumnos de diversos centros docentes de la capital. Pronunció el discurso de homenaje el escritor y diplomático don Enrique Llovet. Leyó unas cuartillas la señorita Silvia Perau y cerró el acto don Antonio J. Onieva, presidente de la Sociedad Cervantina.

VISITAS DEL MINISTRO DE INFORMACION Y TURISMO

Ciudad Real (Logos). — El ministro de Información y Turismo, don Manuel Fraga Iribarne llegó a última hora de la tarde a Daimiel, acompañado del director general de Empresas y Actividades Turísticas y del subdirector general de C. I. T. E. Al llegar a Daimiel recorrió la Cooperativa Vitivinícola, acompañado de las autoridades locales y otras representaciones. A continuación se trasladó a Almagro donde visitó el convento de PP. Dominicos y los diversos monumentos de la ciudad. Más tarde estuvo en el "Corral de las Comedias" donde asistió a la representación por el teatro cultural popular de Ciudad Real de varios entremeses de Cervantes. Finalmente asistió a una cena íntima y pernoctó en Ciudad Real.

CONFERENCIA DE RODRIGUEZ DE VALCARCEL EN ALICANTE

Alicante (Cifra). — Procedente de Madrid, ha llegado esta tarde el vicesecretario general del Movimiento, don Alejandro Rodríguez de Valcárcel, que presidió una reunión del Consejo provincial, y más tarde pronunció la última conferencia del ciclo de cultura de la Caja de Ahorros del Sureste de España.

El Sr. Rodríguez de Valcárcel disertó sobre el tema "España, nación histórica de presente y de futuro".

Dijo que el problema de España ha de entenderse conjuntamente en la integridad de la Historia, del presente y del futuro.

Se refirió a la visión de nuestra historia, fundamentalmente desde el largo período que va desde el siglo XV hasta los albores mismos del XIX, y señaló los componentes que se agitan en el siglo XIX y que consuman nuestra decadencia.

Ciñéndose a la hora presente de España y del Mundo, el orador resaltó su importancia, diciendo que nada se produce en la Historia o en la política de modo casual. Si queremos sentirnos instalados firmemente en el presente —afirmó— es preciso que tengamos en cuenta tanto el pasado como el porvenir. El pasado sólo puede entenderse desde la iluminación de una trayectoria. Se refiere conjuntamente a la Historia, al presente y al porvenir, porque sólo en la integridad de estas tres facetas puede entenderse el problema de España. Señaló que no cabe duda de que en los momentos de apertura hacia nuevos horizontes es cuando más necesario resulta disponer de una visión histórica que permita entender el pasado consecuentemente con el mañana.

CLAUSURA DE LAS REUNIONES DE DELEGADOS DE ESTADISTICA

Madrid (Cifra). — Se han clausurado esta mañana las reuniones de delegados provinciales de Estadística, que han venido celebrándose a lo largo de esta semana en el Instituto Nacional de Estadística.

Los delegados provinciales del I. N. E. son, en órbita provincial, la representación del Instituto Nacional de Estadística y, a la vez, los gestores primarios del proceso estadístico, ya que a su cargo está fundamentalmente la realización material de todas las estadísticas que proyecta el Instituto en sus servicios centrales para, posteriormente, del acervo recogido en todas las provincias españolas totalizar las cifras nacionales.

Los asambleístas han sido recibidos por el ministro secretario de la Presidencia del Gobierno, don Luis Carrero Blanco y el ministro comisario del Plan de Desarrollo, don Laureano López Rodó, los cuales testimoniaron a los delegados el agradecimiento del Gobierno por su oscura pero importante labor.

«Mientras otras corrientes de pensamiento y de acción proclaman principios bien diversos para construir la civilización de los hombres (la potencia, la riqueza, la ciencia, la lucha, el interés y otras cosas), la Iglesia proclama empieza el amor».

Crónica meteorológica

Cielo nuboso con grandes claros por la tarde

Riesgo de algunas precipitaciones en el Norte de Castilla la Vieja

Madrid (Crónica de José Mario Jiménez de la Cuadra).

Durante la mañana de hoy el cielo ha estado despejado o con poca nubosidad en la mayor parte de España. Sólo han sido abundantes las nubes en Mallorca y Menorca, zona central del Cantábrico, Alto Ebro y Guadalquivir inferior. Estuvo nuboso en el Golfo de Vizcaya, Galicia y costa de Cataluña, Sureste y Canarias, y muy poco nuboso o despejado en el resto. Por la tarde disminuyó la nubosidad, especialmente en el Bajo Guadalquivir, manteniéndose algo nuboso en el Cantábrico y Alto Ebro. Predominaron los vientos del Norte, descendiendo moderadamente las temperaturas por la noche en las dos mesetas, registrándose mínimas de cero grados en León, Soria y Avila; de un grado, en Segovia y, dos, en Burgos, Salamanca y Albacete. En Levante y Andalucía la noche fue templada, con temperaturas mínimas entre once y catorce grados, sin bajar de dieciséis grados en Cádiz y Málaga. Solamente se registraron precipitaciones en Jaén, cuatro litros por metro cuadrado; Tenerife, dos; Pamplona y Palma de Mallorca, uno, y cantidades inferiores en Gijón, Santander, Ciudad Real, Alicante, Murcia y Granada.

El anticiclón atlántico, con una cuña que se extendía por el Cantábrico, ha dominado hoy el Norte, Centro y occidente de España. La influencia en el tercio Sur-oriental y el Sur ha sido más débil, por lo que se mantuvo la nubosidad en estas zonas. Las líneas de depresión que se encontraban al Sur de la Península se han reducido ya casi totalmente y la circulación se va restableciendo con uniformidad también en los niveles altos.

En la situación de los mapas del tiempo para mañana se prevé el anticiclón atlántico extendiéndose prácticamente a toda la Península; pero, por desplazarse algo al Sur —la cuña de alta presión, hoy estaba en el Cantábrico hasta los Pirineos— estarán la costa Norte y Alto Ebro expuestos a la influencia de una depresión que se situará en Francia, con lo que puede reforzarse algo la formación de nubes en las zonas del Norte de España. Se espera en el Cantábrico y Alto Ebro cielo nuboso por la mañana, con grandes claros por la tarde y algún riesgo de precipitaciones, especialmente en la zona central de la costa. En Galicia, León y Norte de Castilla la Vieja, poco nuboso, pasando a nuboso por la tarde; en la mayoría, nubes altas. En Aragón y Cataluña, despejado o poco nuboso y algo nuboso en la costa oriental. En Baleares, nuboso en las zonas Norte, Sur de León y Castilla la Vieja, Castilla la Nueva, Levante, Extremadura y Andalucía, despejado con alguna nubosidad alta. En Canarias, nuboso con períodos de cielo claro.

Las temperaturas extremas de las capitales de Europa han sido las siguientes:

Helsinki, 6 grados de máxima y cero grados de mínima; Estocolmo, 5 y 1; Oslo, 6 grados y 2 bajo cero; Copenhague, 8 y 1; Londres, 11 - 1; Amsterdam, 8 y 2; Bruselas, 9 y 1; Berna, 7 y 1; Bonn, 8 y 1; Berlín, 10 y 0; París, 10 y 0; Madrid, 17,2 y 5,4 grados.

La máxima de España correspondió a Málaga, con 25 grados y la mínima a León, Soria y Avila, con cero grados.

TOROS

La inauguración de la nueva plaza de Burgos tendrá lugar el 28 de Junio

* Televisión Española retransmitirá en directo esta primera corrida de nuestra feria
* El próximo domingo, "novillada de la oportunidad"

Hay novedades que comunicar a los aficionados taurinos, respecto a las actividades organizadoras de la empresa González Lucas, arrendataria de nuestra plaza.

En primer lugar, podemos anticipar que la inauguración de la nueva y flamante plaza de la zona de "El Plantío", tendrá lugar el miércoles 28 de Junio, vísperas de la festividad de San Pedro y San Pablo. Así lo ha decidido la empresa, que actualmente realiza gestiones en Sevilla para acoplar los carteles de las cinco corridas y las dos novilladas de la feria. Estos carteles según nos han informado, les someterá a la aprobación del Excmo. Ayuntamieno a finales del mes en curso.

Existía en principio el inconveniente de que en la fecha del 28 de Junio se proyectaba celebrar la tradicional "Cabalgata" del Pregón, mas se ha decidido acertadamente que este desfile popular tenga lugar en la tarde del martes 27, con lo que los actos inaugurales de la nueva plaza podrán estar rodeados del máximo ambiente.

La corrida de inauguración —y esta es otra grata noticia—, será retransmitida en directo a toda España por Televisión Española. Así se deduce del convenio concertado entre la Agrupación Sindical de Empresarios y T. V. E., por el que se ha acordado retransmitir corridas de toros que se celebren en las plazas de Sevilla Madrid, Pamplona y Burgos (inauguración de la plaza), sin perjuicio de retransmitir a lo largo de la temporada otras corridas, desde cualquier plaza, siempre que no coincidan con la celebración de otros espectáculos taurinos.

Según este convenio, se ha interesado de todos los empresarios taurinos que con la mayor urgencia comuniquen a la Agrupación Sindical si tienen proyectada la organización de alguna corrida que les interese sea televisada. También se solicita la concreción de la hora, toda vez que se estudiará la posibilidad de retransmitir espectáculos nocturnos.

Estas retransmisiones no podrán realizarse en jueves, sábados o domingos, salvo que pudieran tener lugar de noche y en horas que no coincidan con otros espectáculos taurinos.

Por cada corrida, T. V. E. abonará 700.000 pesetas, más 50 pesetas por cada entrada sobrante con el tope de 1.500 entradas, es decir, que el máximo de indemnización por este concepto, no podrá superar las 75.000 pesetas. Se ha convenido, además, que las retransmisiones se harán por canal abierto, es decir, a toda España.

EL DOMINGO, NOVILLADA "DE LA OPORTUNIDAD"

Para el próximo domingo, día 30 la empresa arrendataria ha montado el segundo festejo de la temporada, que nos presenta bajo el nombre de "novillada de la oportunidad".

El cartel es el siguiente: Cinco novillos del campo de Salamanca, para B. Hurtado "Currito" (a quien ya vimos torear el pasado año en Burgos en festejos similares), el colombiano Efraín Salamanca y los toreros burgaleses Félix Ruiz "Hechicero", Manuel Saldaña "Chanove" y Antonio Ruano "Pequeñín" (éste de Roa), tres muchachos llenos de ilusiones, que ya han hecho sus pinitos taurinos por ahí y quieren triunfar ante los aficionados locales.

CHAMARILERO

DOS GRANDES FAENAS DE ORDOÑEZ EN SEVILLA

Sevilla.— Octava de feria. Buen tiempo y lleno. Seis toros de Carlos Urquijo, bien presentados. El tercero fue sustituído, por cojo, que cumple Carlos Núñez, que cumplió. Antonio Ordóñez que fue paseado a hombros por el ruedo y salió así por la Puerta del Príncipe al terminar la corrida, hizo dos faenas de antología, con arte y dominio, entusiasmando al público, que no cesó de ovacionarle, mientras actuaba la música. Mató de una estocada al primero de la tarde y le fueron concedidas las dos orejas del toro, con las que dio la vuelta al ruedo. En el otro no estuvo acertado con el estoque y necesitó cinco pinchazos, estocada y destabello al cuarto golpe, no obstante lo cual escuchó una gran ovación en premio a la faena, hubo petición insistente de oreja y dio dos vueltas al ruedo. Diego Puerta se enfrentó a dos toros difíciles, pero derrochó valor a raudales. Fue ovacionado en ambos. José Fuentes estuvo discreto en su primero y al final reinó el silencio. En el que cerró plaza escuchó palmas.

NOVILLADA EN TAUSTE

Tauste (Zaragoza).— Novillos de Domingo Ortega, regulares. Tarde fría y media entrada. Gabriel de la Casa, dos orejas en uno y ovación y vuelta en el cuarto. "Utrerita", apiausos en el segundo y dos orejas en el quinto. "Andujano", ovacionado en los dos.

SENTENCIA POR EL HUNDIMIENTO DE UNA PLAZA DE TOROS

Cádiz (Cifra).— La sección primera de la Audiencia provincial de esta capital, ha dictado sentencia en la causa seguida por hundimiento de la plaza de toros portátil de Jimena de la Frontera. En el suceso, ocurrido el 17 de Agosto de 1961, fallecieron cinco espectadores y quinientos más, aproximadamente, resultaron lesionados.

Declaran los juzgadores en su sentencia que fue correcta la conducta del arquitecto, aunque se confió en que el suministro de materiales estaba de acuerdo con las medidas y proporciones que él había dado a la casa constructora. Y esto fue el motivo del siniestro. Del montador dicen igualmente que se condujo con toda clase de precauciones. Y de los componentes de la empresa que no dieron cabida en los tendidos a más espectadores que los señalados en el aforo, como lo prueba el hecho de que sobraran mil entradas en taquilla.

En el fallo, el arquitecto es condenado a 500 pesetas de multa como autor de una falta de imprudencia y a pagar indemnizaciones a los herederos de los fallecidos y a los lesionados, que van desde doscientas mil pesetas a veinte duros.

Los demás encausados son libremente absueltos.

CARTELES PARA HOY CORRIDAS

Madrid.— (Plaza "Monumental"). Toros de Passanha de Portugal, para Gregorio Sánchez, Andrés Vázquez y Efraín Girón.

Aranjuez. — Toros de los herederos de Carlos Núñez, para Luis Segura, "Cordobés" y Pedrín Benjumea.

Barcelona.— (Plaza "Monumental"). Toros del conde de la Corte, para "Litri" Diego Puerta y "Viti".

Cascais (Portugal).— Toros de Andrade Hermanos, para los rejoneadores P. Luceiro y Mestre Baptista y José Trinceira y "Barajitas"

Palma de Mallorca.— Toros de Alvarez Hermanos, para "Inclusero", Oscar Cruz y Flores Blázquez.

Sevilla.— Toros de Miura, para el rejoneador don Angel Peralta y "Curro" Girón, Victoriano Roger "Valencia" y "Palmeño".

NOVILLADAS

Madrid.— (Plaza de "Vista Alegre"). Novillos de doña María Antonia Fonseca, para Briceño, "Bormujano" y "Calatraveño".

San Sebastián de los Reyes. — Novillos de Apolinar Soriano, para Manuel Peñaflor, Santiago Herrera y Ricardo Chibanga "Africano".

Alcoy.— Novillos de Ortega, para Gabriel de la Casa, Ricardo de Fabra y Luis Martín.

Málaga.— Novillos de Vázquez de Troya, para "Utrerita", José Luis Román y Miguel Márquez.

Valencia.— Novillos de don Arturo Pérez, para Adolfo Rojas Fernando Tortosa y "Chanito". (Logos).

¿Quiere ganar más de 300.000 ptas. anuales?

Necesitamos agentes activos para introducir a comisión una novedad, de muy fácil venta, apta para toda clase de público y sin competencia. Si le interesa diríjase a EUGENIO MONGE. Ciscar, 5. VALENCIA (5).

ELECTRA DE BURGOS, S.A.

Distribuidora de IBERDUERO

Teniendo que realizar trabajos urgentes de construcción en esta capital, efectuaremos, previo conocimiento y autorización de la Delegación de Industria, un corte en el suministro de energía eléctrica el día 25 del actual desde las 9 horas de la mañana hasta las 12 horas de la misma, aproximadamente, al centro de transformación denominado El Cid.

El corte anunciado afectará a todos los abonados en cuyo recibo figure como Sector, el número 30.

En caso de realizarse los trabajos antes de la hora indicada, se restablecerá el servicio sin previo aviso.

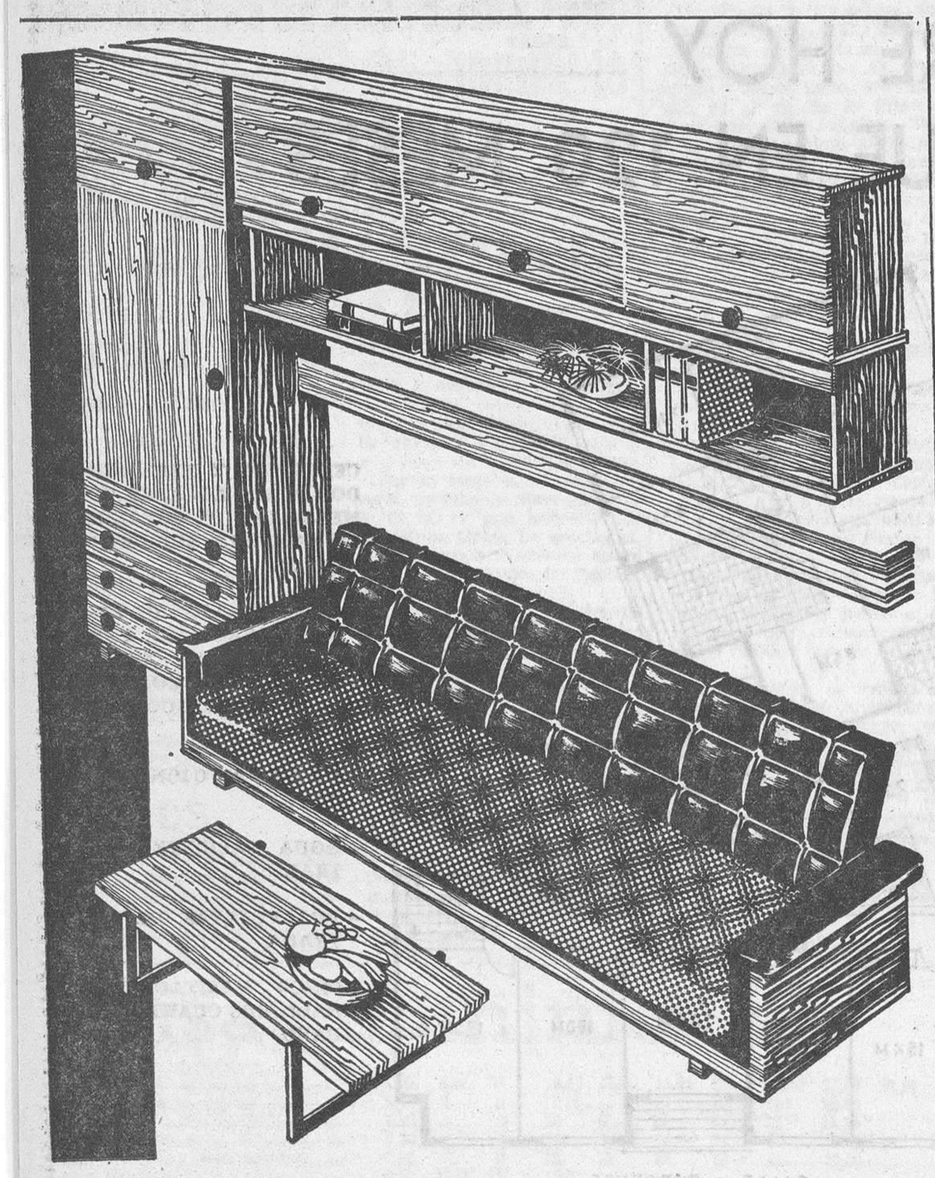

Muebles por elementos
adaptables a cualquier espacio

Visite exposición:

muebles evelio

Vitoria, 58 - 60 - 62

ANUNCIO

DELEGACION DE INDUSTRIA DE LA PROVINCIA DE BURGOS

A los efectos prevenidos en el Decreto 2617/1966, de 20 de Octubre de 1966, y en el Reglamento de la Ley 10/1966, aprobado por Decreto 2619/1966, se somete a información pública, el proyecto de instalación de una línea de transporte de energía eléctrica, de las características que se señalan, y al mismo tiempo se solicita la declaración de utilidad pública de la misma:

CARACTERISTICAS DE LA LINEA

PETICIONARIO.— Junta Vecinal de SANTOTIS (Burgos).

ORIGEN DE LA LINEA. — Tendrá su origen en una línea, ya instalada, de la empresa "ELECTRA ADURIZ".

FIN DE LINEA. — En la localidad de SANTOTIS (Burgos).

RECORRIDO. — El recorrido de esta línea se verifica en el término municipal de Santotis.

LONGITUD DE LA LINEA. — Será de una longitud total de 208 metros, en una sola alineación.

TENSION. — 13.200 voltios.

PRESUPUESTO. — El presupuesto total es de 168.557 Ptas.

Lo que se hace público, para que las personas o entidades afectadas, puedan examinar el proyecto en esta Delegación de Industria y presentar sus alegaciones por escrito, en ejemplar triplicado, en estas Oficinas (calle Santander, 11, 1.° BURGOS), o en la Alcaldía de su término municipal, en el plazo de 30 días, contados a partir del siguiente al de publicación de este anuncio.

Burgos, 12 de Abril de 1967.

EL INGENIERO JEFE

Junta de Adquisiciones y Enajenaciones de la Sexta Región Militar

EXPEDIENTE NUMERO 15-A/67

A las diez horas del día 29 del próximo mes de Mayo, se celebrará CONCURSO en los locales de esta Junta (c/. Vitoria, número 63), para la adquisición de diverso material sanitario con destino al Parque de Sanidad Militar de esta Región.

Las ofertas se presentarán en CUADRUPLICADO EJEMPLAR, confeccionadas con la misma máquina o de la misma mano, reintegrado el original con 3,00 pesetas y deberán acompañar a las mismas los documentos prevenidos en los Pliegos de Condiciones, enumerándoles uno por uno y quedando obligados a depositar en la Caja General de Depósitos o en alguna de sus Sucursales el 2 % del importe de la oferta como fianza provisional, incluyendo el resguardo de la misma.

Los Pliegos de Condiciones pueden verse en la Secretaría de esta Junta todos los días laborables de 9,30 a 14,00 horas.

El importe de este anuncio se pagará a prorrateo entre los adjudicatarios.

Burgos, 21 de Abril de 1967.

YEGUADA MILITAR DE TIRO DE CORDOVILLA LA REAL (Palencia)

Aprobado por la Superioridad el próximo día 28 de Abril, a las doce horas, se efectuará en esta Yeguada la subasta por pujas a la llana, del ganado que a continuación se relaciona:

Yeguas de 4 años	1	8
Potras de 3 años	3	
Potras de 1 año	3	
Potros de 1 año	1	

Las condiciones para poder tomar parte en esta Subasta se encuentran expuestas en el Tablón de anuncios del Gobierno Militar de Palencia, siendo por cuenta de los adjudicatarios el importe de estos anuncios en la Prensa.

Cordovilla la Real, 14 de Abril de 1967.

EL COMANDANTE JEFE

M.E.C.D. 2017

El Caudillo en Sevilla

(Viene de primera pág.)

manifestaciones de cariño. La comitiva se dirigió hacia la catedral. Miles de sevillanos tributaron al Jefe del Estado un entusista homenaje de adhesión.

Los alrededores y frente de la catedral se hallaban ocupados por la multitud, que aclamó a Su Excelencia al descender del automóvil.

En la puert del templo esperaba el Cardenal Bueno Monreal, revestido de pontifical, acompañado del Cabildo. Su Eminencia dio a besar el "Lignum Crucis" y ofreció el agua bendita al Caudillo y esposa, mientras repicaban las campanas. Sus Excelencias, bajo palio, cuyas varas llevaban los beneficiados, marcharon hasta la Capilla de la Virgen de los Reyes, Patrona de la diócesis. Allí estaban las Corporaciones provincial y municipal en Pleno, ministros, y demás autoridades. Franco y su esposa se colocaron en un dosel al lado del Evangelio. Seguidamente, el Cardenal ofició el ejercicio de la Sabatina, que se hace todos los sábados en honor de la venerada imagen, y después se entonó una Salve. A continuación, Sus Excelencias salieron de la catedral y, entre el clamor de la multitud, se dirigieron a pi hacia los Reales Alcázares.

El director conservador del Alcázar hizo entrega al Jefe del Estado de las llaves de la fortaleza. El Caudillo y su esposa se dirigieron al Salón del Almirante, donde se efectuó la recepción de autoridades.

Como la multitud estacionada ante el Alcázar no cesaba en sus manifestaciones de entusiasmo durante el acto de la recepción, se dio acceso al recinto, llenándose de público el patio de la Montería. El Caudillo subió a las galerías superiores de la residencia y desde una de las ventanas, ante los vítores incesantes del pueblo sevillano, hubo de dirigir la palabra para agradecer su adhesión, lo que hizo en los siguientes términos:

"Sevillanos: Muchas gracias por vuestro entusiasmo (ovación). Por esta afirmación de fe a la que correspondo con los sentimientos más grandes de mi corazón (ovación).

"Mi saludo al pueblo entero de Sevilla... (un voz: "Aquí nos tienes, siempre a tus órdenes"...) unido a mi corazón desde aquellos días de los albores de la Guerra de Liberación en que me mostrasteis vuestro entusiasmo, vuestra fe y vuestro amor.

¡Arriba España!".

Una enorme ovación y vítores de ¡Franco!, ¡Franco!, ¡Franco!, acogieron el final de las palabras de Su Excelencia, que seguidamente, en unión de su esposa, se retiró a sus habitaciones.

Está muy avanzado el estudio de Ordenación rural de Roa y su zona

Entrega de la medalla de plata de los "Amigos de los Castillos" a D. Jesús Landa

Madrid (Cifra). — El «Día de los castillos 1967» organizado por la Asociación Española de Amigos de los Castillos, comenzó esta mañana con una misa ante el altar de las Ordenes Militares.

A mediodía, en la sala de juntas de la Casa de Panadería, se celebró una solemne recepción, durante la cual se efectuó la entrega de medallas y diplomas concedidos a las personas y entidades que se han destacado en su labor pro-castillos.

Con el marqués de Sales presidieron el acto de entrega, los directores generales de Bellas Artes y Empresas y Actividades Turísticas, el subdirector general de Arquitectura, vicepresidente de la Diputación y otras muchas personalidades.

Entre las medallas de plata entregadas, figura la concedida a don Jesús Landa Aparicio, por el traslado a Burgos y fiel reconstrucción de la antigua torre militar de Albillos (Burgos)

ORDENACION RURAL

Madrid (Logos). — A principios de año había en España 41 comarcas sujetas a ordenación rural, que comprendían 2.400.000 hectáreas en 730 municipios de 16 provincias, con una población afectada superior a los ochocientos mil habitantes, según informa el Servicio Nacional de Concentración Parcelaria y Ordenación Rural.

Se encontraban a primeros de año en fase avanzada de estudio ocho nuevas comarcas, entre ellas la de Roa (Burgos) con más de 54.000 hectáreas.

Chaquetas sport
Confecciones CYLSA
Santander, 3

Playas de Salou
¡¡Compre paz!! Apártese de los grandes complejos de muchos pisos y apartamentos siempre incómodos. Le ofrecemos: sombra, tranquilidad, buen clima, agua corriente sin limitación, miles de árboles, millares de flores, playas paradisiacas, ambiente cómodo y elegante. ¡Un paraíso! Informes en: Apartado de Correos 9.029 Barcelona.

Jerseys rebecas
Galerías CAMPO
Avda. del Cid, 2

SUCESOS

Madrid (Cifra). —Siete personas resultaron muertas y dos heridas de gravedad en accidentes de tráfico registrados en las últimas horas:

León. — Murió el niño de once años Benito Martínez Silvan, al caer por un terraplén de 25 metros de profundidad, en la localidad de Santa Marina de las Torres.

Barcelona. — Sufrió heridas graves, falleciendo poco después Antonio Flores Adanuer, de 32 años, al caer desde un andamio en una obra de la calle de Cantabria.

Arrollada por un camión en la carretera de Barcelona a Hospitalet, pereció Francisca Ortega Eslava, de 67 años.

Palencia. — Un tren arrolló a Julián Castillo Sanz, de 31 años, que falleció poco después a causa de las heridas recibidas.

Oviedo. — Pereció el minero José Fernández Buelga, de 42 años, casado, sepultado por un desprendimiento de tierras en el pozo "Minas Cota Musel", de Laviana.

Gerona. — Perecieron Jorge Juanola Ros, de 34 años y Victoria Montes del Campo de 23 y sufrió heridas graves Narciso Serra Fábregas, de 32 años, al estrellarse contra un árbol el automóvil que ocupaban en la carretera de Gerona a Olot.

ATRACO

San Sebastián (Cifra). — Anoche, a las nueve y media, cuatro individuos, de los que por lo menos tres iban armados, robaron en la sucursal del Banco Guipuzcoano, en el pueblo de Villabona, la cantidad de un millón setenta mil pesetas.

Uno de los atracadores se personó en el domicilio del director del Baco, sobre las oficinas de la entidad, y pidió a la señora que salió a abrirle, que deseaba hablar con el Sr. Echevarría. Cuando apareció éste, fue encañonado por el desconocido con una pistola y obligado a pasar al interior del piso. Inmediatamente penetraron los otros tres malhechores y, amenazando al matrimonio Echevarría, les encerraron en una alcoba, después de amordazarles, tapándoles la boca con esparadrapo, y maniatarles. Acto seguido, los atracadores se apoderaron de las llaves de la caja de caudales y bajaron a los locales del Banco, apoderándose de la indicada cantidad.

El individuo que llamó a la puerta del piso del director representaba unos 30 años y los otros tres también parecían jóvenes, según ha manifestado el Sr. Echevarría a la Policía, a la que dio cuenta del atraco tan pronto pudo desasirse de las ligaduras.

DOS NIÑOS PERECEN CARBONIZADOS

Pontevedra (Logos). ... En la parroquia de Domayo municipio de Moaña se declaró un incendio en el domicilio del matrimonio formado por José González Ros y Nieves Ivan Carracela. En el incendio perecieron carbonizados los niños de 4 y 2 años de edad, hijos del matrimonio, José y María González. La vivienda quedó totalmente destruída por las llamas.

UNA BROMA QUE CUESTA UNA VIDA

Nueva York (Efe). — Queriendo gastar una broma a una de sus clientes, el propietario de un bar —según reveló el mismo a la Policía— sacando una pistola de su bolsillo, le apuntó a la cara y apretó el gatillo. Se produjo una explosión y la mujer, Joanne Franklin, de 25 años de edad, cayó mortalmetne herida en el pecho.

La víctima falleció al ser trasladada al hospital Santa Clara. El propietario del bar, llamado Anthony Micell, ha sido detenido por homicidio y de infracción de la ley de Sullivan de tenencia ilícita de armas de fuego.

Declaró Micell a la Policía que compró la pistola a otro cliente, el jueves, por un dólar, creyendo que solamente se trataba de un arma de las utilizadas para dar salida en pruebas de atletismo.

PANTALON PARA COMBINAR
Confecciones CYLSA
Santander, 3

Universidades Laborales
CONVOCATORIA BECAS CURSO 1967/68
La Dirección General de Promoción Social ha convocado 5.257 plazas para alumnos y 774 plazas para alumnas en las distintas Universidades Laborales.
El plazo de admisión de instancias finalizará a las doce horas del día 13 de Mayo de 1967.
En la Delegación provincial de Mutualidades Laborales (Conde Jordana, 3-1.º) les será facilitada información e impresos para mencionada convocatoria.

Trajes cabalero
Confecciones CYLSA
Santander, 3

COLCHON RIVO ICOA
EL COLCHON RIVO ICOA LUCIONARIO
Pídalo en los Establecimientos del Ramo
Distribuidor: HIJOS DE RIU, S. L.
General Mola, 9

VENTA DE PISOS EN SANTANDER
Zona EL SARDINERO, próximos a playas, en un edificio y otros en zona CENTRO CIUDAD.
De 70 a 100 m.²
VENTA Y ALQUILER LIBRE — FACILIDADES DE PAGO
Información y venta:
Empresa Constructora GERARDO CARRION, S. A.
San Fernando, 4, letra C, 1.º decha. — SANTANDER.

primavera
TRAJES
PURA LANA VIRGEN
AMERICANAS SPORT
PURA LANA VIRGEN
PANTALONES TERGAL
CAMISERIA
GENEROS DE PUNTO
ABRIGOS ENTRETIEMPO
TRAJES CHAQUETA
FALDAS
ULTIMA NOVEDAD
CHAQUETONES SEÑORA
GABARDINAS
LAS MAS RECIENTES CREACIONES DE LA MODA, PARA SEÑORA, CABALLERO Y NIÑO
MORADILLO
P. de Vega, 31
BURGOS
Sucursales: Madrid - Valladolid - Salamanca - León y Aranda de Duero

La situación en Grecia

(Viene de primera pág.)

maciones según las cuales, la Princesa Alexia había sido raptada.

Los establecimientos y Bancos han abierto sus puertas y no se han registrado manifestaciones ni en pro ni en contra del nuevo régimen.

Se informa que la situación en las provincias es también normal y las líneas aéreas han reanudado los vuelos.

Los periódicos no han aparecido hoy, pero lo harán mañana, sometidos a censura. Excepción se hace para el periódico pro comunista "Acchi", que se cree que será suspendido definitivamente.

El profesor Kanellopoulos, ha sido puesto en libertad, según se informa y los dos ex-ministros Rallis (Orden Público) y Panayotis Papaligoures (Defensa), serán puestos en libertad hoy, según han dicho los portavoces.

Los dos compañeros de armas del brigadier Atiliakos Patakos en el triunvirato que actualmente rige el país son los coroneles Nicolás Makarezos —ministro de Coordinación Económica— y el coronel Jorge Papadapoulos, encargado de la oficina del jefe del Gobierno.

El vicepresidente del Gobierno es el jefe del Estado Mayor del Ejército, teniente general Gregorio Spendieakis.

Después de haber jurado anoche, Kolias dirigió por radio a todos los griegos una alocución para evitar al país su destrucción.

"No pertenecemos a partido político alguno. Aspiramos a eliminar a los malhechores y la amenaza al país"

"A partir de ahora —continuó— no somos derechistas ni izquierdistas, ni elementos del centro. Sólo somos griegos".

Una declaración gubernamental de política dice que restaurará el orden interno, introducirá los cambios necesarios para permitir el retorno a la democracia parlamentaria, desarrollará la economía y protegerá a los pobres.

Promete ayudar a la NATO y a la Alianza Atlática y el ideal de la "Enosis" o unión de Chipre a Grecia.

Por el momento, no está claro si los partidos políticos serán abolidos, aunque la Unión de Izquierdas —considerada como pantalla del partido comunista, prohibido en el país— ha sido clausurado y sus dirigentes, entre ellos Leónidas Kirkos, detenidos.

Una radio clandestina ha emitido ataques al golpe militar, pero se trata de una emisora comunista, que opera desde un Estado balcánico limítrofe con Grecia.

Una muestra de confianza de los nuevos gobernantes de Grecia, se ha dado en su comunicado de que se permitirá la circulación por las calles hasta la una de la madrugada.

Anoche se oyeron muchos disparos, pero en su mayor parte, fueron hechos al aire por la policía para mantener a la población en sus casas.

Un portavoz gubernamental ha desmentido las informaciones de que había habido tres muertos.

APOYO DE ESTADOS UNIDOS

Washington (Efe). — El embajador de los Estados Unidos en Atenas, Phillips Talbot, ha sido recibido en audiencia por el Rey Constantino, se afirma hoy en fuentes bie ninformadas de Washington.

En los medios diplomáticos de Washington, se subraya que el embajador norteamericano ha ofrecido el apoyo de los Estados Unidos al nuevo Gobierno constituído en Grecia como consecuencia del golpe de Estado.

JOVENES DANESES MUY INTERESADOS EN LA POLITICA GRIEGA

Londres (Efe).— La policía danesa acordonó el palacio real de Amalienborg y detuvo a cinco jóvenes después de una manifestación antigrenga, informan de Copenhague.

La Reina Ana María de Grecia era una Princesa danesa antes de casarse con el Rey Constantino.

Junta General de accionistas del Banco de Vizcaya

3.569 millones de pesetas de reservas que representan el 354,88 por 100 del capital actualmente en circulación

Adjudicación de once nuevas dependencias al amparo del III Plan de Expansión Bancaria

Ayer sábado, día 22 de Abril, celebró el Banco de Vizcaya sus Juntas Generales Ordinaria y Extraordinaria.

Su Consejero-Delegado, D. Manuel María de Gortázar comenzó su informe dirigiendo un saludo a los asistentes en esta su primera toma de contacto, ofreciéndose a todos en su nuevo cargo para el que fue designado mediado el Ejercicio.

A continuación hizo un caluroso elogio y dedicó emocionadas frases de gratitud al excelentísimo Sr. D. Tomás de Bordegaray que de manera tan decisiva contribuyó con su esfuerzo y conocimientos al desarrollo del Banco durante sus casi 20 años de gestión al frente de su Dirección General.

Pasó seguidamente a comentar los principales acontecimientos de carácter económico que se han producido durante el año 1966 en los ámbitos internacional y nacional.

Terminada esta parte de su exposición el Consejero-Delegado Sr. Gortázar, fue examinando las principales rúbricas del Balance de la Entidad, todas las cuales registran notables incrementos que reflejan la progresiva marcha que sigue este prestigioso Banco.

Los beneficios brutos del Ejercicio ascienden a 2.775 millones de pesetas, con aumento de 409 millones sobre los del año anterior, lo que representa un 17,2 por ciento.

Y, aunque los gastos generales se han incrementado igualmente hasta alcanzar la cifra de 1.118 millones de pesetas, los Beneficios Líquidos obtenidos durante el Ejercicio se elevan a 557 millones de pesetas, superando en 86 millones, es decir, en un 18,2 % los conseguidos en 1965, de estos se destinan a Reservas 225 millones de pesetas, a los que se suman otros 559 millones que con arreglo a las normas de regularización se incorporan también a Reservas procedentes del Fondo Estabilización.

Con esto, las Reservas computables a efectos de dividendo alcanzan la cifra de 2.988 millones de pesetas, permitiendo repartir un dividendo bruto de 119,15 pesetas por acción.

Expuso seguidamente el señor Gontázar el alcance de las normas dictadas sobre Regularización de Balances, para a continuación añadir que el Consejo de Administración, siguiendo un criterio prudente, ha decidido crear la correspondiente Cuenta por un importe de 1.031 millones de pesetas que piensa traspasar íntegramente a la cuenta de Capital, dentro de los plazos previstos, comenzando en el Ejercicio de 1968 y mediante una distribución de acciones completamente liberadas y con gastos a cargo del Banco, equivalente al 20 % del saldo de la Cuenta de Regularización.

Esto permitirá entregar dos nuevas acciones por cada once antiguas que se posean.

También anunció el Sr. Gortázar que es propósito del Consejo del Banco poner en circulación el próximo mes de Junio una acción nueva por cada ocho antiguas, a la par.

Aludió el Sr. Gortázar a los Planes de Expansión Bancaria, informando que desde la modificación del «statu quo» bancario, el Banco de Vizcaya ha ampliado su red de Oficinas con 31 nuevas dependencias y que recientemente y al amparo del III Plan de Expansión le han sido adjudicadas once nuevas plazas. Con esto, el número total de Oficinas se elevará a 270.

La brillante disertación del señor Gortázar fue seguida con creciente interés, siendo acogidas sus últimas palabras con una calurosa ovación.

«Mientras otras corrientes de pensamiento y de acción proclaman principios bien diverso, para construir la civilización de los hombres (la potencia, la riqueza la ciencia, la lucha, el interés y otras cosas), la Iglesia proclama el amor».

Ayuntamiento de Burgos

SERVICIO DE AUTOBUSES

ANUNCIO

SERVICIO MUNICIPAL DE AUTOBUSES DE BURGOS. — CONCURSO PARA LA CONCESION EN EXCLUSIVA DE LA PUBLICIDAD EN LOS AUTOBUSES URBANOS

Se anuncia un concurso público para la concesión, en exclusiva de la publicidad exterior e interior en los autobuses urbanos de Burgos, durante el plazo de tres años.

El pliego de condiciones se halla de manifiesto en las Oficinas del Servicio Municipal de Autobuses, calle de la Merced, 11, 2.º

La fianza provisional asciende a la cantidad de quince mil pesetas (15.000) y la definitiva en cien mil pesetas (100.000).

El tipo de licitación es el de dos mil doscientas cincuenta pesetas (2.250), por vehículo y mes.

Las proposiciones podrán presentarse en las Oficinas del Servicio en los días laborables hasta el 20 de Mayo inclusive de 1967.

La apertura de pliegos tendrá lugar el día 22 de Mayo del corriente año.

Burgos, 21 de Abril de 1967.

EL PRESIDENTE

Trajes 1.ª Comunión
Galerías CAMPO
Avda. del Cid, 2

M.E.C.D. 2017

La moda joven para el Verano

Faldas, blusas y pantalones

Ha terminado —hace ya tiempo— aquello de: "la falda corta permite ver hasta el tobillo de la mujer". Sin deseos de remedar a comentaristas y filósofos de la moda —que no es misión del Instituto Nacional Coordinador de la Moda Española sobre "si lo que se prodiga en demasia es a costa de su propia merma en valor y categoría", se señala aquí las tendencias de la mini-falda, principalmente en la mujer joven.

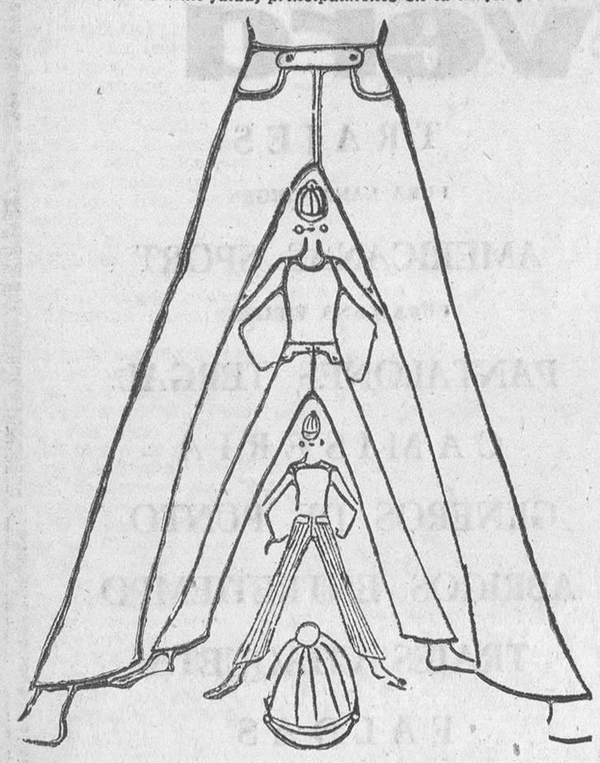

Para las faldas se advierten cambios importantes. Las veremos cortas, por encima de la rodilla, según gustos; rectas o muy ligeramente evasés; con muchos efectos pespunteados y, algunas veces, con pliegues en los lados. En este apartado, el I. N. C. M. E. nos habla de estilo joven y de las mini-faldas (para playa).

En cuanto al estilo joven, las faldas señalan estas características: muy cortas, línea ligeramente evasé a piezas, con pliegues, otras "kilt" tratadas de una nueva forma, con puente, *muchos pespunteados* y con efectos geométricos en los mismos, y vuelta de faldas con talle bajo.

Las mini-faldas (para playa) serán acontecimiento para las jóvenes. Colocadas exactamente debajo del talle o al comienzo de las caderas.

BLUSAS. — Las blusas influenciadas por la línea arquitectónica serán muy simples, con pequeñas mangas o sin ellas y muchas con costadillos.

En su estilo joven, continúan muy clásicas con nuevo corte de sisas, cuellos o detalles que entran en la moda de este año. Presentan pequeños cuellos camiseros, puntiagudos o redondos, y puntas de cuello de fantasía.

El estilo geométrico se advierte en los nuevos raglans, en el montaje de mangas, en los detalles de los cuellos, en los botones y patas de botonadura, y en los efectos de bicolores. Ofrecerán, asimismo, *muchos efectos de pespunteados* y la botonadura recta o asimétrica.

PANTALONES. — Continúa para éstos más fuerte y extensa que nunca, la moda del estilo "Lewis", singularmente con talle bajo y efecto bascular, es decir: más bajo por delante que por detrás. Los habrá rectos o *ligeramente evasé en los bajos* y con muchos pespunteados; *efectos bicolores*, lo mismo en ribetes de talle o de pierna, que en grandes listas o piezas. Botonadura delante con botones aparentes y pantalones de falso cierre puente.

Las Bermudas las tendremos muy simples, estilo "Lewis", y con puente o con tirantes.

SONDEOS GAY

SONDEOS PARA FIRMES
MECANICA DEL TERRENO
EXPLORACIONES MINERAS
CAPTACION DE AGUAS

Avenida de Leandro Soto, s|n
Teléfono 62 13 01 - IRUN

Alameda - Villa - Izaskun
Teléfono 64 16 46 - FUENTERRABIA

Cuerpos extraños en la piel

Por PILAR

Espinas y astillas. El más común de los cuerpos extraños en la piel es una espina o pequeña astilla. Para tratarlas, obsérvense los siguientes cuidados:

1. — Lávese bien las manos y las uñas y antes de intentar extraerla de la piel.

2. — Limpie la piel que rodea la espina o astilla con agua y jabón —o con bencina si la piel está llena de grasa—; luego, desinfecte con alcohol, agua oxigenada, etc.

3. — Hierva una aguja y una pinza (sirven las agujas de coser y las pinzas de cejas) durante diez minutos. Si esto no fuera posible, someta las puntas de la aguja y de las pinzas al calor de una llama hasta que el metal esté rojo. Déjelas enfriar antes de acercarlas a la piel.

4. — Si la espina o astilla tiene parte saliente, basta tomarla con la pinza y tirar de ella hasta sacarla de la piel. Si no hay parte saliente, use la aguja para romper la parte más superficial de la piel y así llegar fácilmente a la espina o astilla.

5. — Ya extraído el cuerpo extraño, desinfecte toda la piel afectada con tintura de yodo y alcohol. Si la piel o astilla estaban contaminadas con tierra, polvo, etc. es conveniente realizar la profilaxis antitetánica.

Cuando el cuerpo extraño ha penetrado debajo de alguna uña, la extracción se facilita mediante un corte de la uña en ese lugar, en forma de cuña.

Agujas. — Si hay alguna parte saliente o alcanzable, una aguja puede extraer del mismo modo que se extrae una espina o astilla. Si la aguja está partida, es conveniente buscar y guardar los restos de la aguja para asegurarse si falta o no algún pedazo que pueda permanecer dentro de la piel. Sacar una aguja enterrada que no se ve es trabajo para un médico y requiere generalmente la ayuda de Rayos X. En casos como éste, la persona que presta los primeros auxilios debe:

1. — Evitar que la aguja se introduzca más en la piel.

2. — Inmovilizar la parte afectada, para que la aguja no se mueva.

3. — Evitar que el lesionado camine o permanezca de pie si la aguja está enterrada en algún miembro inferior.

Anzuelos. — Tome todas las precauciones de higiene indicadas en las extracciones de espinas y astillas.

1. — Si es difícil su extracción, haga salir la punta del anzuelo a través de su extremo puntiagudo.

2. — Con una pinza fuerte córtele la punta o lime la púa que impide su retroceso.

3. — Saque el anzuelo por donde se clavó.

Haga la profilaxis antitetánica.

¡LA HORA DE LA MUJER

MODAS - RECETAS CULINARIAS - CRONICAS - CONSEJOS - BELLEZA

Exhibición de modelos Dior, en Madrid

La Embajada de Francia en Madrid ha celebrado su tradicional gala benéfica anual, a la que normalmente asiste lo más selecto del mundo social y diplomático. En las fotos, uno de los grupos de asistentes —Margarita y Simeón de Bulgaria, con el Príncipe don Alfonso de Borbón Dampierre y el embajador francés, barón de Boisseson— y dos momentos del desfile de modelos ofrecido por la célebre firma parisina Christian Dior, que constituyó el máximo incentivo de la brillante velada benéfico-social. — (Foto Hispania Press)

Desde Florencia

La moda italiana de invierno

Emilio Pucci lanza la felpa

Por Simone MARIA

Florencia. — (Especial para DIARIO DE BURGOS).—En lugar de celebrarse en Julio la exhibición de la alta costura italiana, con las creaciones invernales, como se venía haciendo desde hace años, y como se hace normalmente en París y otras capitales europeas, Florencia ha decidido invitar a los compradores extranjeros y a la Prensa, durante el mes de Abril. En Octubre se hace con motivo de la moda de verano. De este modo se pretende que los extranjeros tengan un poco más de tiempo para comprar y al mismo tiempo las ideas estén algo más frescas. Así, los que están admirando las últimas fantasías italianas durante este mes podrán recibirlas en propiedad el próximo Septiembre.

La ciudad ofrece aún las lacras de sus profundas heridas de Noviembre y el tráfico es difícil, pero las butiques florentinas han conseguido abrir sus puertas y los interiores son bellos, nuevos y llenos de color y de flores. Discretas fotografías convencen a los incrédulos de que aquel saloncito, o aquel café tan elegante, en Navidad era un montón de ruinas húmedas cubiertas de "nafta". La Sala Blanca del Palacio Pitti, que ha conocido las horas espléndidas del gran ducado y los primeros Consejos de ministros del Reino Unido de Italia, hoy sirve para reuniones muy especiales, de cualquier tipo, cultural, político o de arte. A veces son "bienvenidas" a un huésped ilustre, otras marco adecuado a conciertos de cámara y otras en fin, el mejor escenario para una legión de bellísimas modelos que lanzan las creaciones italianas de la moda a los cuatro puntos cardinales.

EMILIO PUCCI :—: :—:

Emilio Pucci, Señor de Florencia, así con mayúscula porque desciende de una noble familia que unos dicen proviene del Reino de Nápoles y los toscanos, en cambio, que es de Florencia, donde su familia reside desde hace varios siglos, hace honor a la ciudad representándola en el Parlamento, siendo concejal activísimo que muchos florentinos quisieran ver de alcalde. Además ha hecho famosa su casa de moda, establecida en el Palacio Pucci, del cual ha destinado algunos salones del más bello estilo barroco y adornados con "tintorettos" y otros cuadros de pintores conocidos, a los desfiles de sus creaciones. Todo el mundo conoce su estilo, su magnífico talento para combinar los colores y los dibujos más extraños y su elegancia, de forma que basta ver cualquier camisa, cualquier vestido de noche o cualquier otra prenda suya, para exclamar que es "un Pucci".

Su mujer es su mejor colaboradora y junto dirigen un verdadero ejército de dibujantes, que interpretan sus deseos y su estilo. Dicen que en la estampería donde prepara sus tejidos en exclusiva, hay siempre dispuestos para ser mezclados, más de cuatrocientos colores diversos.

Este año ha sido el primero a iniciar los desfiles de la Sala Blanca y la sorpresa ha sido su colección hecha en felpa, naturalmente, para el verano, pese a la intención del "Centro Moda florentino". Las maniquís han llegado en fila, como un disciplinado ejército, enarbolando estandartes que consistían en bellísimas alfombras de felpa, para usar en la playa. Los cubrebañadores, igualmente en felpa y estampados en colores maravillosos y enormes, a veces son largos y con aberturas a los lados, que llegan desde las caderas hasta el borde, o sea los tobillos. Otras veces son como los "dominós" que se usaban en los bailes de Carnaval, abrochados con largas cremalleras y, como es lógico, con graciosas capuchas que protegerán del sol. Y, en fin, la mujer "candwich", en medio de dos "panelli" que se sujetan sobre los hombros y que en un cierto momento se convierten en una falda larga, estupenda para bailar por la noche en las terrazas o jardines de las estaciones playeras.

OTROS DESFILES :—:

Los demás desfiles han seguido la inspiración del Sindicato, es decir han presentado el invierno. Los tejidos ingleses, escoceses, sobre todo, son los preferidos para el sport. Los colores son muy nuevos y los cuadros son de diversos tamaños.

Los pantalones seguirán usándose en las horas del día, en panas gruesas, lanas escocesas, jersey, y estarán acompañados de chaquetones entallados y más bien largos, o encantadoras "mantellinas" tres cuartos, en un color diverso o unido, cuando el pantalón será a rayas o cuadros.

La casa Gregoriana de Roma, cuyo gusto es excelente, lanza una novedad para las jovencitas. Son los uniformes de los soldados de Infantería de la guerra del 14, o sea, pantalones a la zuava, que se sujetan en la rodilla con vendajes de la misma tela, que vienen desde la bota. Las chaquetas son de inspiración militar.

Aparte de los colores que siguen de moda, el verde pistach, el naranja, el amarillo sombrío y los violetas muy fuertes, la casa Gilca de Florencia lanza el albaricoque unido al beig y al verde, en preciosos vestidos cortos de noche, en seda muy gruesa y elaborada. En tanto el calor va aumentando y por el momento, a pesar de los aplausos extensivos a casi todas las casas, los compradores se inclinan por la felpa de Pucci, y hacen bien.

Florencia, Abril 1967

Diez maneras distintas de utilizar los residuos caseros

Primera.—El agua de cocer las patatas sirve para limpiar los cubiertos de plata ennegrecidos y quita las manchas de huevo.

Segunda.—Los posos del café se usan como abono para las plantas que cultivas en tu casa y hacer desaparecer el olor a pescado si los mezclas con un poco de vinagre y los calientas un poco.

Tercera.—El agua de la colada devuelve el brillo a los cacharros de aluminio si los frotas con un trapo sobre el cual poner un poco de sal.

Cuarta.—Los posos de té son un excelente tónico para la piel y descongestionan los ojos empleados en compresas templadas.

Quinta.—La pulpa de los limones ya exprimidos limpia los asientos de las sillas de paja y quita las manchas del mármol blanco, si lo frotas añadiendo un poco de sal.

Sexta.—Una rodaja de limón colocada sobre el corte de un embutido evita que éste se deseque.

Séptima.—Si el betún se ha secado por completo y parece que hay que tirarlo se vuelve «usable» si echas en la caja unas gotas de esencia de trementina.

Octava.—Con las gotas de acetona que te quedan en el frasco puedes limpiar la resina que mancha un objeto.

Novena.—Un limón que parece seco podrá producir jugo si lo echas en agua caliente antes de usarlo.

Décima.—Una clara de huevo atrasada, batida con una pizca de agua, te sirve para limpiar un bolsillo de cuero barnizado que ha sufrido los efectos de la lluvia.

En defensa de los hermanos menores

Debe evitarse cualquier discriminación a favor del primogénito de la familia

(Colaboración especial para Agencia "Fiel-PFI"). — *Una estadística norteamericana parece probar que en las familias numerosas los mayores salen adelante por regla general mejor que los menores, y un número mayor de aquellos llegan a los más altos puestos de la sociedad. Se observa también que los mayores prosiguen sus estudios durante más tiempo que sus hermanos más jóvenes y que en las oposiciones y concursos ofrecen una mayor proporción de triunfos.*

Sería preciso efectuar una encuesta sociológica muy complicada para averiguar las razones profundas de tal estado de cosas. Pero es cierto que debe tenerse cuidado con las diferencias de tratos entre unos y otros, diferencias que pueden presentarse incluso en las familias mejor intencionadas.

El hijo mayor de una familia, por razones casi históricas (el derecho de primogenitura ha existido mucho tiempo) goza de una especie de prejuicio favorable. La familia, por otra parte, sobre todo cuando existe cierta diferencia de edad con los hijos siguientes, se ha ocupado más de él, ha hecho del niño un único polo de atracción. Por sencillas razones de empleo del tiempo, los hijos siguientes no podrán beneficiarse de las mismas atenciones, aunque sean tan queridos como el mayor.

Hay que evitar todo lo que pueda dar una impresión discriminatoria en las distracciones, los juguetes, los vestidos, el alojamiento. Así, en lo que se refiere al vestir, los menores parecen menos favorecidos que los mayores, generalmente por razones de orden económico.

Como no tienen hermano mayor, es preciso, por fuerza comprar a los mayores vestidos nuevos si los suyos se hacen demasiado pequeños, demasiado cortos o demasiado estrechos. Cuando la ropa del mayor está todavía en buen uso, es a menudo transformada, por economía, para que el hermano pequeño pueda "terminarla". Algunos niños no ven en esto ningún inconveniente. Otros, más tímidos o celosos de un hermano mayor muy brillante, se sentirán igualmente frustrados en este dominio.

A los niños no les gusta que se reconozca que llevan un vestido que perteneció al hermano mayor. Por tanto, nunca se les debe hacer llevar una de estas prendas de ropa en su estado original, sino que conviene transformarla para hacerla irreconocible a los ojos de los niños y de las personas que los rodean.

Es preciso también compensar esta "herencia" con una compra personal: un jersey nuevo para un pantalón viejo o una blusa nueva para una falda ya usada.

Conviene tener en cuenta los gustos del niño y su propia personalidad. Probablemente no le gusta ser reflejo de su hermano. Tiene su individualidad propia, y si es tímido su manera de vestir puede ser un medio de afirmar su personalidad. Las tiendas ofrecen en nuestros días una elección lo suficientemente grande para que cada niño, aunque sea de familia numerosa, vaya vestido de una manera diferente de los demás.

CHRISTINE TIBAULT

Al pensar la propaganda de su negocio, recapacite:

* La palabra hablada muere rápidamente...
* La imagen es fugaz...
* Lo impreso permanece.

Conviene a sus intereses anunciarse en la Prensa diaria

Siempre resolverá hacerlo en

Diario de Burgos

M.E.C.D. 2017

MUNDILLO DEL TEATRO Y EL CINE

LA PELICULA MAS DISCUTIDA DEL AÑO

Todavía sin estrenar, el último film de Alemania occidental, promete ser la película más discutible del año. Basada en una novela de Gunther Grass, "El gato y el ratón", cuenta la historia de un joven soldado que sólo desea que le concedan la Cruz de Hierro. Para conseguirlo, se convierte en un símbolo de la perversión de los valores humanos.

Todavía no está hecha la gran película de la guerra española

Las realizadas hasta ahora son bastante mediocres tanto las españolas como las extranjeras

Por F. Vizcaino CASAS
(De los Servicios Especiales de "Efe")

En las conversaciones Cinematográficas de Salamanca, de 1955, una de las conclusiones que se elevaron acusó al cine español de haber sido "políticamente ineficaz". Desgraciadamente, la acusación era cierta. Nuestro cine ha quedado siempre —salvo excepciones muy aisladas— al margen de la problemática política del país y muy especialmente ha parecido querer dar la espalda al gran tema de la guerra civil. Si en los primeros años de la postguerra pudo justificarse este hecho por la cercanía del drama español, que impedía enfocarlo con la suficiente objetividad (aunque uno no acaba de estar muy convencido, ni aún ahora, de que nuestra guerra pueda ser tratada objetivamente al menos por quienes la vivimos), al pasar del tiempo este olvido se ha agudizado. Y casi pueden contarse con los dedos de la mano los títulos que nuestra cinematografía ha dedicado a la Cruzada.

El primero de ellos —y todavía hoy, uno de los más dignos— fue "Sin novedad en el Alcázar". Pero "Sin novedad en el Alcázar" era realmente una película italiana. Dirigida por Augusto Genina, interpretada por María Denis y Fosco Giachetti producida por una empresa italiana, España aportó varios intérpretes —entre ellos, el ya fallecido Rafael Calvo, que dio vida con asombrosa fidelidad física al personaje glorioso del general Moscardó— y, naturalmente, los escenarios reales de la gesta.

Casi al mismo tiempo, Edgar Neville realizaba —en estudios italianos, también— "Frente de Madrid", película basada en una de las novelas cortas que componen su libro del mismo título. En ella hizo su debut como actriz Conchita Montes y se trata, para mi gusto, de uno de los pocos filmes que han sabido recoger en toda su profundidad el espíritu heroico de la contienda, a través de una hermosa historia de amor.

"Raza" (1942), constituye otro de los buenos títulos aportados por el cine español sobre tema de la guerra. Cuando se estrenó, el público no sabía que el autor de su argumento ("Jaime de Andrade") era el propio Caudillo Franco. Con "Raza" consiguió José Luis Sáenz de Heredia una de sus obras más completas, que aún hoy —recientemente ha sido exhibida en televisión— mantiene integra una profunda emoción y fuertes acentos épicos.

En tono menor, "Escuadrilla", de Antonio Román realizada el mismo año—, acertó asimismo a recoger el encanto de heroismo ilusionado de la Aviación Nacional. Un buen filme. "Rojo y Negro", de Carlos Arévalo (1943), quedó inédito, al ser prohibido luego de su estreno en Madrid. Recogía la película el mundo atrmentado de la retaguadia roja y en su momento no pareció oportuna su exhibición. También quedó inédita —en este caso felizmente— "El Crucero Baleares" película financiada con capital norteamericano, que dirigió Enrique del Campo y que verdaderamente, quedaba muy distante —en forma y fondo— de la heroica gesta que pretendía glosar.

DESPUES DE LOS AÑOS 40

En 1949, Arturo Ruiz-Castillo dirigió "El santuario no se rinde", cuyo tema se refería a la gloriosa hazaña de los guardias civiles del capitán Cortés en Santa María de la Calzada. Pero la inclusión de una innecesaria historia amorosa marginal restaba fuerza al filme. El propio Ruiz-Castillo realizó, tres años más tarde, "Dos caminos", buen argumento localizado en los últimos días de la guerra en Cataluña, en el que por vez primera nuestro cine se enfrentaba con un tema que también quedado virgen: el de los exiliados políticos.

Escena de la película sobre nuestra guerra "Sin novedad en el frente" — (Foto Cifra)

Jesús Vasallo —que ya había colaborado en el guión de "Dos Caminos"— fue asimismo autor, en colaboración, de otro guión sobre un hecho verídico de la Cruzada: el de "Cerca del cielo", que dirigió Viladomat y relataba en imágenes el martirio de monseñor Polanco, obispo mártir de Teruel. Su personaje fue muy respetuosamente interpretado por un religioso: el Padre Venancio Marcos, oblato, gran aficionado al cine y que anteriormente había intervenido ya en distintas películas, siempre en papeles episódicos de sacerdote.

Pedro Lazaga —ex-combatiente de nuestra guerra y divisionario— llevó su pasión y sus experiencias castrenses a "La patrulla" hecha en 1958, sobre guión en el que trabajaron otros dos grandes especialistas del tema de la Cruzada: García Serrano y Sánchez Silva. La película comenzaba justamente el 28 de Marzo de 1939 y sus protagonistas —perfectamente identificables entre la "generación de 1936"— continuaban la hermandad de las armas hasta tierras de Rusia. El mismo Lazaga realizó en 1961 "La fiel Infantería", asimismo sobre guión de García Serrano, aunque el tema nada tenía que ver con la novela de igual título del mismo autor. En este film se reconstruye con mucha fidelidad el ambiente material de la contienda, aunque no pudiera decirse lo mismo de la evocación espiritual. Y también Lazaga, en 1963, dirigió "Posición Avanzada", película centrada en la vida de una avanzadilla en el frente nacional.

García Serrano acaba de estrenar la película con la que se ha lanzado al campo de la actividad directorial: "Los ojos perdidos". Toma como base su novela así llamada y es una entrañable evocación de la retaguardia nacional durante la guerra civil, sirviendo muy dignamente una bella historia de amor. Un tema tan cinematográfico —y tan admirable— como el de los alféreces provisionales no ha encontrado aún su adecuado tratamiento en la pantalla, porque "Un puente sobre el tiempo", de José Luis Merino (1964) lo desaprovechó por entero.

Iba a ser de nuevo Sáenz de Heredia, en 1964, quien consiguiera un película de gran impacto y de enorme fuerza política: «Franco, ese hombre», cuyo desbordante éxito popular ha sido muy justamente comentado como el más inmediato anticipo del clamoroso «sí» en el referéndum de Diciembre pasado. La hábil utilización de antiguos documentos fotográficos y de viejos noticiarios y el estupendo comentario en «off» —nuevamente de García Serrano y Sánchez Silva— recogieron perfectamente la inmensa dimensión humana de la personalidad desbordante de Francisco Franco.

La adaptación para la pantalla de la novela de Emilio Romero «La paz empieza nunca», hecha por León Klimovsky, no pudo reproducir —ni de lejos— los valores literarios e históricos de la obra original. Tampoco «Morir en España», que se hizo con una noble intención polémica —por Mariano Ozores, apoyándose una vez más en García Serrano— consiguió el éxito que esa motivación merecía.

FILMS EXTRANJEROS SOBRE NUESTRA GUERRA

Porque «Morir en España» pretendía ser la réplica de «Morir en Madrid» («Mourir a Madrid»), film francés de tanta calidad plástica como injusticia crítica, canto trasnochado al «sacrificio» del «abnegado proletario» madrileño, aireado por esos mundos con los alardes de tambor y trompeta habituales, cuando se trata de levantar infamias contra el régimen español.

Y es que en el extranjero también el cine se ha ocupado de nuestra guerra, siempre con patente sectarismo y descarada parcialidad. La novela de Heminghway «Por quién doblan las campanas» fue hecha película —y película de éxito— con Gary Cooper e Ingrid Bergman como protagonistas. Mucho debió meditar el viejo don Ernesto, ya con barba gris y gorda tripa, cuando volvió aquí en sus últimos años y pudo empaparse de la realidad española, tan distinta a la que había conocido en sus iempos de corresponsal de guerra y vecino del madrileño Hotel «Florida».

Como André Malraux, hoy ministro gaullista y en 1937, jefe de una escuadrilla de la aviación roja. Al propio tiempo (y como parece que su actividad castrense era reducida y poco menos que simbólica) dirigió una película de largo metraje, sobre su novela «L'spoir», que así se llamó, «La esperanza» y que se rodó en Barcelona, con la intervención de artistas españoles que hoy siguen en activo, tales como Julio Peña y Andrés Mejuto. La última muestra del despist· (o de la mala fe) que siguen imperando en las gentes de cine de otras latitudes que se ocupan de nuestra guerra la hemos tenido en 1965, cuando la Columbia rodó un film —dirigido por Pressburger—, con Anthony Quinn de protagonista, que justificó las severas represalias mantenidas durante tres años por el Gobierno español contra esta empresa norteamericana.

En fin: como puede verse, ni en número ni en calidad, el cine español se ha ocupado de nuestra Guerra de Liberación como la trascendencia del tema y sus infinitos valores se merecían. Y aún cuando todavía estamos a tiempo de reparar el olvido, forzoso es suponer que la gran ocasión cinematográfica de la Cruzada pasó irremisiblemente.

LUCHI SOTO AL HABLA

GRACIAS A DIOS, NO PUEDE AGUANTAR LA VIDA QUE LLEVA

Va a filmar dos películas y trabajar en el Marquina con Celia Gámez, en un obra de Alonso Millán

Tres definiciones: teatro, "nuestro pan espiritual"; cine, «el berrinche o la alegría»; televisión; «la propaganda y la publicidad»

El arte es una llama que llama a las personas, o una llamada de esa llamita divina que aletea en algunos seres, como Luchi Soto. Hace algunos años, la llamita de Luchi Soto se concretó en el Cine. Entonces no pensaba en el teatro. Se enamoró y se casó con Luis. Empezó su época teatral y se reveló la gran actriz que llevaba dentro. Esta es una panorámica ceñida, como un corsé, de una mujer que es menos joven pero más actriz. Luchi Soto está frente a nosotros. Han pasado los años en que, muy niña, se dormía en la función de la noche trabajando en la compañía de Lola Membrives.

—¿Qué es lo último que has hecho en cine?

—Una película para niños, esa cosa que no abunda en el cine: «El guitarrista de Hammelin» y «Crónica de nueve meses», con José Luis López Vázquez, Gracita Morales, mi madre, Alfredo Landa, etc.

Cine, teatro y televisión. No prefiere ninguno de ellos. Siendo empresaria, lo más rentable es el teatro, nos dice. Terminó «Papaíto», de Alfonso Paso, y en la pequeña pantalla «Baile en capitanía», «Angelino Pastor» y «Leocadia». No tiene un minuto libre. La están esperando para ir a doblar.

—Esta vida no hay quien la aguante, gracias a Dios.

—¿Qué es un escenario, Luchi?

—Al principio asusta. Después se mueve uno en él como el pez en el agua. Es nuestro pan espiritual.

—¿El cine?

—El berrinche o la alegría.

—¿La televisión?

—Una cosa adorable para la propaganda y la publicidad.

Son unas respuestas como dardos de inteligencia. Su subconsciente, que es un amasijo de proyectos, de novelas y de cuadros en ciernes. Los duendecillos de Luchi Soto no la dejan tranquila un momento. Es la llamita del arte que la quema en todas las direcciones del espíritu.

—¿Por qué no levantas esa tapadera y exteriorizas lo que llevas dentro, Luchi?

—Soy incapaz de pintar y de escribir. Mi esposo, si no fuera tan perezoso, podría escribir algo importante.

Luchi Soto es hija de dos famosos de nuestra escena: Manuel Soto y Guadalupe Muñoz Sampedro. El apellido ayuda al principio; luego vienen las comparaciones. Abruma el tener padres geniales.

—¿Qué le dio Manuel Soto a Luchi?

—Mi padre fue único, fue un santo en el ambiente teatral. Me enseñó a creer en la bondad de la gente. Me decía: «Los hombres son buenos y malos; tú arrímate a los buenos». Eso es lo que hago. A los otros los ignoro.

—¿Y Guadalupe Muñoz Sampedro?

—Me enseñó a ser madre y mujer de mi casa. En gracia no le llego ni a los talones.

Luchi Soto nos dice que es un poco tonta y excesivamente madraza. Tiene tres hijos. La mayor no quiere hacer cine por temor a «envenenarse» y ha rechazado todas las proposiciones recibidas; la segunda estudia cuarto de bachiller y el tercero es el trasto de la casa.

—¿Por qué Luchi Soto ha hecho papeles mayores de la edad que tiene?

—Yo, en mi vida profesional, me salté la edad a la torera. Creo que, dejando a un lado los estúpidos prejuicios españoles sobre la edad de los artistas, haciendo esta clase de papeles se triunfa con mayor aplomo y se demuestra que se es inteligente.

—¿Tiene dificultades especiales un matrimonio de artistas, Luchi?

—Pues no. Unas veces tiene más suerte uno y otras el otro.

La casa de Luchi Soto es una casa de intelectuales. No pueden leer apenas, aunque es uno de los gustos comunes del matrimonio. Tienen que esperar a las jiras teatrales por provincias. Benavente, Marquina, Silvio D'Amico, Federico García Lorca, etc., llenan las estanterías de su biblioteca. Junto a ellos, muñecos, muchos muñecos. Y, al fondo, una película de Italia y otra de España, con una obra de Alonso Millán, en el Marquina, junto a Celia Gámez.

—¿Qué es la amistad?

—No hay, en este tiempo

—¿El amor?

—Una necesidad. Todo es amor.

—¿Y una zancadilla?

—Un señor que desea que te pongas enferma para hacer tu papel y, al mismo tiempo, te saluda y te pone buena cara cuando te encuentra.

—¿Cuántas ha puesto Luchi Soto?

—Ni una.

—¿Pondrías una pequeñita si tu futuro dependiera de ella?

—En estos momentos, desde luego que no. Ahora soy humana. Y si mis hijos y los míos...

Y sigue la llama, que llama; y la llamada de la llama. Luchi Soto, con los cinco sentidos, está en pie.

MONRUJO

Luchi Soto, la veterana actriz de nuestras pantallas, comtemplando su colección de muñecos. (Foto Miguel Garrote)

Talleres GRAFICOS "Diario de Burgos"
Ediciones
FOLLETOS Y REVISTAS
Impresos
EN OFFSET Y TIPOGRAFIA
TALLERES GRAFICOS
Vitoria, 13 Apartado 46 Teléfono 2852
PROYECTOS PRESUPUESTOS

Joan Crawford, a los 60 años, sigue siendo una estrella

Es una de las pocas supervivientes de la época dorada de Hollywood y una famosa mujer de negocios norteamericana

Su última película: "Circo de sangre"

Por B. CASTILLO

Joan Crawford, gran actriz y uno de los "monstruos sagrados" de Hollywood. (Foto Fiel)

Joan Crawford, uno de los "monstruos sagrados" de Hollywood, es, en la actualidad, una importante mujer de negocios que dirige una Compañía de una bebida no alcohólica. Cuando se la ve desenvolverse con tanta facilidad en sus funciones, nadie que no la conociera pensaría que esta mujer hubiese sido una de las estrellas de Hollywood más cotizadas durante una larga carrera que comprende desde el lejano 1925 hasta los tiempos actuales, es decir, más de cuarenta años de actividad cinematográfica.

Pero Joan no se resigna a dejar por completo los "platós". Y, sin abandonar los negocios, continúa en la brecha como actriz de carácter, aunque naturalmente, sus apariciones en la pantalla sean bastante espaciadas, pero, dejando constancia en todas ellas de su arte y su personalidad impar.

Joan, desde luego, no representa la edad que tiene, y que no le importa confesar. Cumplió 59 años el 23 de Marzo último, pese a lo cual continúa recibiendo tentadoras proposiciones de los productores, una de las cuales ha aceptado recientemente. Se trata de un guión titulado "Circus of Blood" (Circo de sangre), un film del géneo terrorífico, como fácilmente cabe desprender de su título.

La veterana estrella vive una existencia apacible, consagrada a sus negocios y a sus hijos adoptivos, como motivo principal de su vida, una vida solitaria desde que falleció su marido Arthur Steele, que fue quien la dejó como herencia el importante negocio que controlaba mundialmente.

CONSEJOS A LAS ESPOSAS

—Arthur me dio una estabilidad que no había conocido —recuerda la actriz—; estábamos muy compenetrados. Yo aconsejaría a todas las mujeres que procuren aprovechar sus años de matrimonio, que eviten las desavenencias conyugales... ¡Pasa todo tan pronto!... Y las estadísticas demuestran que los maridos mueren, de ordinario, antes que sus esposas.

Joan Crawford disfruta ahora de una posición superacomodada. Si continúa apareciendo en la pantalla no es, ciertamente, como les ocurre a otras "viejas glorias" por imperativos económicos. Nadie sabe cuántos son los millones que posee. Habita en una lujosa mansión de Brentwood, compuesta de 27 habitaciones, en las que la riqueza y el lujo prestan marco adecuado a esta maravillosa actriz y mujer que disfruta, lógicamente, con mayor sabor y fruición de su acomodada posición, por cuanto que en sus años de infancia y en los primeros de su juventud fueron muchos sus sufrimientos y privaciones.

SUS COMIENZOS

Su verdadero nombre, Lucille Lesueur, lo cambió por el de Billie Cassin, primero, que éste era el patronímico de su padrastro y por el de Joan Crawford después. Cassin era empresario de un teatrucho de revistas que poseía en Lawton, California. En aquel escenario empezó a dar la pequeña Lucille sus primeros pasos artísticos. Tuvo, desde muy niña, una firme vocación. Le gustaba la danza. Más adelante, aún a costa de numerosos sacrificios, tomó lecciones en una academia.

Una caída le ocasionó una herida en el pie, de la que los médicos le dieron malas esperanzas, diciéndole que quedaría lisiada. Pero la voluntad inquebrantable de la niña le hizo superar su dolencia, y, no sólo consiguió andar con toda normalidad, sino que aprendió a bailar, poniendo de manifiesto sus dotes en sus primeras películas, en las que interpretó diversos números coreográficos. En uno de sus primeros films, titulado "Alma de bailarina", debutó en el cine, el desaparecido Clark Gable, interpretó uno de sus primeros papeles de importancia junto a Joan Crawford. Fue en "Danzad, locos, danzad". Clark Gable fue uno de los galanes que más rodaron junto a ella posteriormente, formando ambos una de las parejas ideales del cine de aquella época.

Después de una prolongada lucha en busca de un contrato para trabajar en el cine, le llegó su oportunidad el día de Año Nuevo de 1925. Apenas tenía 17 años, Joan marchó ilusionada a Hollywood, pero fue grande su decepción cuando se encontró con que el papel que le habían ofrecido era el de simple figura en el film "Pretty ladies". Pero aquel fue el punto de partida.

Prosiguió en su tenacidad, no desanimándose por los reveses de más o menos envergadura que surgieron en su camino, hasta que llegó su primer éxito en "Bailarinas con taxímetros", a la que siguieron "Fiebre de primavera", "La ruta de Singapur"... llegando pronto al cénit de su carrera, en el que rodó, entre otras, "Esta edad moderna", "Danzad, locos, danzad", "Pagada", "Vivamos hoy" y "Gran Hotel".

HA VENCIDO A LA EDAD

Joan Crawford es una de las contadísimas actrices que ha vencido, puede decirse, a la edad. Si para un hombre esto de la edad es algo crítico, fundamental, nada digamos para una mujer, para una mujer como ella que fue uno de los "símbolos sexuales" de Hollywood. Así fue adquiriendo "la plenitud de su arte y su belleza", como suele decirse en los lanzamientos publicitarios, hasta alcanzar el "Oscar" por su trabajo en "Mildred Pierce", rodada en 1945, cuando contaba 37 años. Ya no tenía aquella fulgurante belleza que resplandecía en sus primeros films, pero seguía siendo una actriz y una mujer encantadora, bella todavía, y mucho, y con una mayor personalidad.

Hoy todavía, cuando está a punto de cumplir los sesenta, Joan Crawford es una "estrella" de primera magnitud... además de una importante mujer de negocios, caso insólito entre la abigarrada colonia cinematográfica hollywoodense.

Noticiario del cine

La célebre novela de Robert Louis Stevenson "La isla del terror", va a ser llevada de nuevo a la pantalla, en forma de dibujos animados.

— o —

Los productores Richard Freed y Henry Frow son tan previsores como trabajadores. Ya se han asegurado los derechos de adaptación de una obra que aún no ha sido publicada. El título, cinematográficamente, no puede ser más prometedor: "El proceso de Lee Oswald".

Novecientos mil inválidos españoles necesitan de tu comprensión y de tu ayuda.

M.E.C.D. 2017

Clausura de un cursillo de divulgación organizado por Casa Vicán, S. C. en colaboración con Metalúrgica Santana, S. A.

Terminadas las sesiones de trabajo, los agricultores que han seguido el cursillo se reunieron en fraternal almuerzo con directivos de las firmas organizadoras

De acuerdo con el programa establecido, a última hora de la mañana de ayer, se dio por clausurado el cursillo de divulgación que Casa Vicán, S. C. ha desarrollado en nuestra ciudad con asistencia rios y futuros propietarios rios y futunros propietarios de las cosechadores Santana, cursillo que ha sido dirigido por el jefe de capacitación de Metalúrgica Santana, S. A., don Antonio González Díez.

En amplia sala de las dependencias de que Casa Vicán S. C. dispone en la calle de Madrid núm. 11, el señor González Díez da los últimos toques a los temas tratados en días anteriores, recalcando la verdadera importancia que el buen manejo y perfecta conservación de las máquinas agrícolas tiene en orden al rendimiento pleno de las mismas, especialmente en lo que a consechadoras se refiere.

Termina su documentada disertación ofreciéndose personalmente y en nombre de Metalúrgica Santana, S. A., a colaborar en todo cuanto esté a su alcance para lograr un auténtico entendimiento entre todos y solucionar, contando con la asistencia técnica que les brinda CASA VICAN, S. C., cualquier problema que pueda surgir.

Cierra el acto don Vicente Fernández, gerente de Casa Vicán, S. C., quien en breves palabras dice que las relaciones personales o comerciales no terminan cuando se remata una operación. Es precisamente en ese momento cuando de verdad empiezan y nosotros estamos siempre, incondicionalmente, a vuestra disposición; a vuestro servicio.

Seguidamente, directivos y cursillistas se reunieron en un banquete en el Restaurante Mayoral, a lo largo del cual se puso de manifiesto el espíritu de camaradería y la cordialidad que presiden las relaciones entre los agricultores burgaleses y Casa Vicán, S. C.

Dando los últimos toques al cursillo de divulgación agrícola organizado por CASA VICAN, S. C., en colaboración con METALURGICA SANTANA, S. A. Los agricultores asistentes siguen con enorme interés las explicaciones del director del cursillo, don Antonio González Díez.

Para calar el verdadero alcance de estos cursillos de divulgación agrícola, nada mejor que oír opiniones de estas gentes sencillas y sinceras que han acudido a los mismos con inmejorable disposición.

Nos acercamos a un grupo y trabamos conversación con don Martín Ruiz Ramos.

—¿De qué localidad es Vd.?

—De Cubo de Bureba.

—¿Ha venido particularmente o en representación?

—Sí, señor. He venido en representación del Grupo Sindical de Colonización "Hijos de Martina Ramos".

—¿Mucho cultivo?

—Para nuestra zona sí es importante.

—¿Ha venido Vd. a comprar una cosechadora?

—No, señor. Hace años que disponemos de máquinas y desde hace tres campañas tenemos una Santana M-103.

—¿Por qué precisamente Santana?

—Las anteriores también eran buenas, naturalmente, pero en la Santana M-103 hemos encontrado más ventajas en algunas cosas, nos gusta más porque es de gran rendimiento efectivo en su categoría. Además, es un modelo muy adecuado a la zona en que la empleamos. Trabaja de maravilla.

Los hermanos Julio y Angel Contreras y Eugenio Olivares, pertenecientes a la Agrupación "San Isidro", de Cueva Cardiel, se fotografían junto a la cosechadora Santana M-77. En sus rostros se adivina las ganas que tienen de estrenarla. Paciencia, amigos. Ya llegará el verano...

—¿Qué le ha parecido el cursillo?

—Muy práctico. A pesar de que llevo muchos años trabajando con máquinas de todo tipo, siempre se aprende algo nuevo, nos descubre "pegas" que hasta ahora nos habían pasado desapercibidas. De verdad que nos sirve de gran orientación.

—A su juicio ¿qué les sobra y qué les falta a estos cursillos?

—Sobrarles no les sobra nada, pues todos los temas que se tratan son interesantes y cualquier experiencia que se consiga nunca está de más.

Faltarles, es posible que les falte un poco más de práctica en el manejo. Esto por lo que respecta a los novatos. A mí no, pues ya he dicho que llevo años de práctica.

—Muchas gracias, Sr. Ruiz Ramos por su amabilidad al contestar nuestras preguntas.

Ahora "pegamos la hebra" con don Fidel Valdivielso Ausín, de Mazuela.

—¿Vd. también tiene cosechadora?

—Una Santana M-133. Esta será la segunda campaña.

—¿Contento?

—Sí, señor.

—¿Representa algún Grupo?

—No, señor. He venido representando a mi padre.

—Entonces, ¿tiene mucha labor?

—Pues no está mal, pero es que la máquina también la empleamos para hacer las labores de otros, en esta misma provincia y también en Andalucía.

—¿Eso resulta rentable?

—La explotación de la cosechadora Santana es muy rentable, al menos es lo que yo he visto comparándola con otras máquinas. Hay gran diferencia. Estoy francamente contento.

Interviene en la conversación don Isidro Vesga. Me dice que representa al Grupo Sindical núm 6.334 "San Salvador", de Vileña de Bureba (Burgos).

—¿Vds. también tiene una Santana?

—Este año la tendremos.

—¿Qué les ha decidido a cambiar?

—Las inmejorables referencias que nos han dado todos los que la tienen.

—¿Qué modelo han elegido?

—La Santana M-135. Todo el mundo dice que es la mejor en su categoría.

—¿Cuántos forman el Grupo "San Salvador"?

—Cinco vecinos de la misma familia.

—¿Cultivan lo suficiente para dar trabajo a la cosechadora?

—Es que además de hacer lo nuestro, bajamos a Andalucía para completar la campaña y ganar algún dinero, que nunca viene mal.

—Pues, ¡adelante, amigos!

Abordamos ahora a tres hombres que charlan animadamente. Son los hermanos Julio y Angel Contreras y Eugenio Olivares. Les disparamos la pregunta:

—¿Vienen juntos?

—Sí. Pertenecemos a la Agrupación "San Isidro", de Cueva Cardiel y hemos venido con la intención de comprar una cosechadora Santana M-77.

—¿Por qué ese modelo, precisamente?

—Por ser el más adecuado a nuestra zona, porque tenemos las mejores referencias y porque después de este cursillo creemos es la que más nos conviene.

—¿Mucha extensión a cosechar?

—Unas 170 hectáreas, dedicadas en su casi totalidad a cereales.

—Entonces, están convencidos que la Santana M-77 es la cosechadora ideal para ustedes...

—¡¡Sí!!

La contestación ha sido unánime, ninguno de los tres ha dudado un segundo. Parece como si estuvieran deseando que alguien se lo preguntara.

Un camarero avisa que va a comenzar la comida y ruega que cada uno ocupe su puesto y nosotros desistimos de seguir preguntando por considerar harto elocuentes los testimonios recogidos al finalizar este cursillo de divulgación que entendemos —así nos lo dicen ellos— ha aportado provechosas enseñanzas a este grupo de agricultores burgaleses que, una vez más, agradecen a CASA VICAN, S. C. y METALURGICA SANTANA, S. A. su organización y las muchas atenciones que de los directivos de ambas empresas han recibido.

Nuestra labor acaba aquí. Pero antes de poner punto final queremos unir nuestra felicitación entusiasta a las muchas que han recibido CASA VICAN, S. C. y METALURGICA SANTANA, S. A., por la brillantez y eficacia que han sabido imprimir al cursillo, nacido de una idea plausible: adiestrar teórica y prácticamente a estos hombres que están o estarán en contacto con las máquinas que hacen más fáciles y rentables sus tareas de recolección.

MARIANO RICO PARDO

Visita del delegado provincial de Sindicatos a DIARIO DE BURGOS

El nuevo delegado provincial de Sindicatos, señor Insausti, acompañado por el secretario de dicho organismo, señor Roldán, asimismo recientemente nombrado, ha tenido la gentileza de visitar DIARIO DE BURGOS, en delicado gesto de cortesía, que vivamente agradecemos.

Los señores Insausti y Roldán recorrieron las distintas secciones de nuestro periódico, celebrando, además, un amplio cambio de impresiones con nuestro director, redactores y obreros del turno de noche, a todos los cuales saludaron cordialmente, ofreciendo su colaboración para el mejor desenvolvimiento de las funciones informativas relacionadas con el mundo laboral.

Públicamente agradecemos la atención de su visita, a la vez que gustosos correspondemos a sus ofrecimientos.

Próximas actuaciones del Grupo de Danzas del Orfeón Burgalés

En España y en el extranjero

Los éxitos obtenidos por este Grupo de Danzas en años anteriores, actuando en distintas poblaciones en los "Festivales de España" y los triunfos logrados en el extranjero, justifican plenamente la constantes invitaciones que recibe de Corporaciones y Centros turísticos, para actuar en concursos, fiestas patronales y en diversos festivales folklóricos.

En la actualidad, sin contar los compromisos adquiridos en Burgos, tiene pendientes las siguientes intervenciones:

Días 30 de Abril y 1.º de Mayo, en Mora (Toledo).

Día 25 de Junio, en Baracaldo (Vizcaya).

Días 24 y 25 de Julio, en Santiago de Compostela (Coruña).

Días del 3 al 7 de Agosto, en Jaca (Huesca).

Días del 8 al 11 de Agosto, en Huesca.

Día 15 de Agosto, en Torrelavega (Santander).

Día 27 de Agosto, en Bilbao.

Días del 1 al 7 de Septiembre, en Dijón (Francia).

También ha sido invitado el Grupo de Danzas del Orfeón Burgalés para actuar en Irlanda, en los "Festivales Internacionales de Danzas" que se celebrarán en la ciudad de Kilkenny en los días del 28 de Mayo al 4 de Junio próximos, pero la cuantía del presupuesto y los limitados recursos con que cuenta el Orfeón, hacen imposible este desplazamiento.

El señor Cruylles, en Aranda

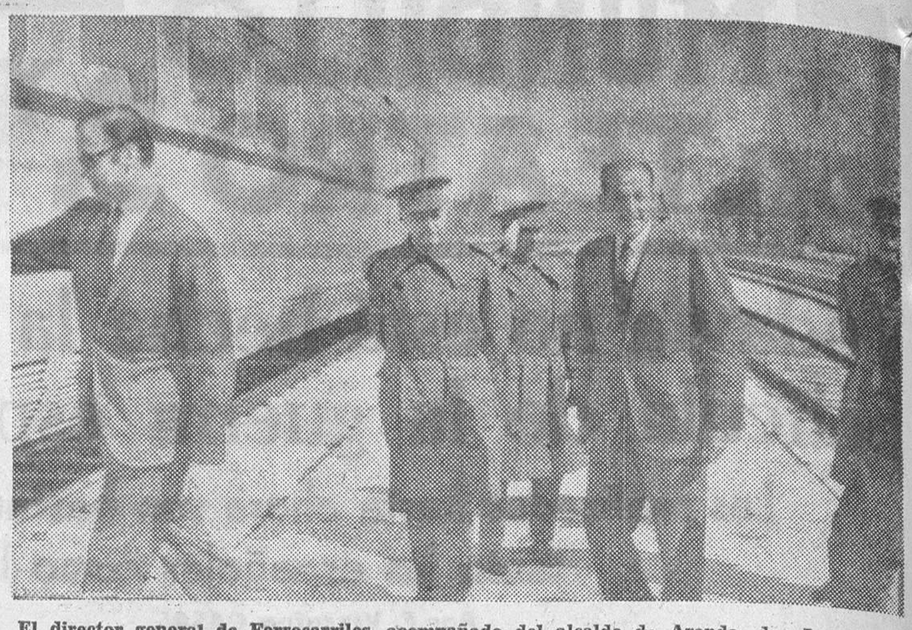

El director general de Ferrocarriles, acompañado del alcalde de Aranda, don Luis Mateos Martín y de los jefes de la Academia de Ingenieros de Burgos durante la visita que hicieron a las obras del ferrocarril Madrid - Burgos. — (Foto Díaz).

El viernes pasado visitó Aranda el director general de Transportes Terrestres y durante su breve estancia en nuestra población al llegar a la estación del Madrid - Burgos para acompañar a los cadetes de la Academia de Ingenieros de Burgos que, junto a sus profesores, se desplazaron en viaje de estudios para visitar las obras del "directo", hizo las manifestaciones que publicamos en el número de ayer en las que anunció las fechas de terminación del ferrocarril. La cámara de Díaz captó el momento en que el señor Cruylles Peñatablada se dirigía al vagón del TER para continuar viaje con los cadetes, desde Aranda hasta el kilómetro 28,5 a partir de nuestra población.

Nos complacemos en ofrecer a nuestros lectores la fotografía que conmemorará este hecho histórico del primer tren de viajeros que partiendo desde la capital de la Ribera, toma dirección a la capital de España.

El año pasado el mismo director general de Transportes Terrestres anunció la fecha de terminación de las obras del "directo" y en esta ocasión, lo ha hecho de la fecha en que el excelentísimo señor ministro de Obras Públicas realizará el primer viaje inaugural desde Madrid hasta Aranda, iniciándose la circulación por el Madrid - Burgos para el servicio de materiales, hasta que sea abierto al público en el mes de Mayo del próximo año.

Al caberle a Aranda el honor de que haya sido en nuestra población donde se hayan verificado dichos anuncios de tanta transcendencia para esta comarca castellana y para España, se siente orgullosa de ello y por eso agradecemos públicamente la deferencia del director general de Transportes Terrestres, don Santiago de Cruylles y Peñatablada, que ha tenido para con nuestra población.

Homenaje de la Institución "Fernán González" a Rubén Darío y conmemoración de la "Fiesta del Libro"

Actuó de mantenedor el académico Sr. Lizondo

La Institución Fernán González Academia Burgense de Historia y Bellas Artes, organizó en la noche de ayer, coincidiendo con la conmemoración de la Fiesta del Libro, un homenaje a la memoria del insigne poeta hispano-americano Rubén Darío, como homenaje en el primer centenario de su nacimiento. Actuó de mantenedor el académico numerario de la Institución, D. Julián Lizondo Gascueña.

El acto tuvo lugar en el salón de estrados de la Diputación con asistencia de selecto público que premió con calurosos aplausos la intervención del Sr. Lizondo. En la presidencia se encontraba el presidente de la Diputación, Sr. Carazo, director de la Institución, Sr. García Rámila; que ostentaba la representación del general gobernador militar, el jefe de día de la plaza, comandante de Caballería, don José García Blanco. Asisteron la casi totalidad de los académicos de la Fernán González.

Abierto el acto por el presidente de la Diputación, hizo uso de la palabra el Sr. García Rámila quien explicó el motivo del homenaje señalando que la Institución Fernán González va siempre en vanguardia en la vida cultural de la ciudad por lo que no podía pasar olvidado el centenario del nacimiento del insigne poeta nicaragüense, ni la Fiesta del Libro. Para resaltar ambos acontecimientos —dijo— nadie mejor que uno de los más ilustres miembros de la Academia, el Sr. Lizondo quien con su recia cultura, su bella y sonora dicción nos ha de hacer pasar un gratísimo rato en el desarrollo del programa a él encomendado.

Inicia su intervención el Sr. Lizondo con las siguientes palabras: "Se celebra este acto, que no tiene la osadía de aspirar al nombre de conferencia, con designios más humildes y más moderadas ambiciones: simplemente los de ofrecer una demostración práctica de la profunda verdad contenida en el título empleado para su convocatoria: "Poesía en verso y poesía en prosa". Lo que algún día pudo ser motivo de controversia doctrinal entre preceptistas literarios más o menos estrictos e intransigentes, hoy constituye un principio de general asentimiento. Considerada la poesía como lo que realmente es, como la manifestación más sublime de la belleza del espíritu, nadie pone en duda que su medio de expresión privativo, espontáneo y natural sea el verso, pero nadie niega tampoco que, a veces, muchas veces quizá, el lenguaje de la prosa —que no debe confundirse con el lenguaje prosaico— recaba igualmente para sí el noble ejercicio de exteriorizar también esa misma belleza. Esto sentado, mi encomienda de hoy queda reducida a la presentación de unos pocos ejemplos confirmativos de la apuntada teoría, y en los cuales podamos aspirar complacidamente sus esencias poéticas fundamentales. No se trata de un recital al uso —no, por Dios; me asusta la palabra— sino sencillamente de eso: de lanzar al aire del íntimo puro y acogedor de este recinto el musical encanto de unos cuantos versos y la sustancia poemática de unas páginas de prosa que nada tienen que envidiarles en cuanto a ternura cordial y a emoción comunicativa. Tal propósito ha dado por consecuencia la formación de un ecléctico programa, cada una de cuyas partes incluye, junto a sus valores propios, una base de consideraciones y exégesis que procuraremos no desaprovechar en los límites prudentes que el tiempo nos impone.

La primera parte del programa se dedica enteramente a Antonio Machado, el poeta invulnerable a los vaivenes de la moda y a las evoluciones caprichosas del tiempo...y en un poema que se distingue del resto de su producción, de tan avasalladores acentos líricos, por su carácter eminentemente épico o narrativo. Dimana, en efecto, "La tierra de Alvargonzález" de una leyenda rural en torno a la laguna Negra soriana, recogida por el poeta directamente a través de relatos campesinos y publicada primero por él en prosa, una prosa escueta y precisa, empero de gran hondura patética, cuyo transpiante a la forma versificada, mediante su recreación en el tradicional octosílabo de los romances, proporcionó a la leyenda perfecto y definitivo molde"

Recita a continuación "La tierra de Alvargonzález" de Antonio Machado, seguida con extraordinaria atención por el público que premió con cariñosos aplausos al Sr. Lizondo.

La segunda parte del programa —señala el mantenedor— va a presentar tres ejemplos fehacientes de esa poesía en prosa y brinda la oportunidad de oponerse a la injusticia tan frecuentemente cometida con Pío Baroja por los supuestos detractores de su supuesta sequedad de alma y de su desahogo estilístico, y de su asimismo supuesta, incapacidad para la delicadeza y sentimiento". Considera seguidamente las características más profundas de don Pío Baroja y cita la siguiente frase pronunciada ante el cadáver del gran novelista por un sacerdote asiduo visitante de don Pío: "¡Pobre don Pío, qué sorpresa va a llevarse cuando se vea en el cielo!"

Señala a continuación que en las páginas que va a leer se podrá observar con qué simplicidad de recursos, con qué naturalidad expresiva desnuda de afeites, obtiene efectos poéticos de la mejor calidad.

Lee a continuación, de la obra del insigne escritor, "Mari Belcha", "Aire de balada" y "Elogio sentimental del acordeón", las dos primeras sacadas de su libro de cuentos "Fantasías vascas" y la tercera de su novela "Paradox, rey".

En la tercera parte del programa, el Sr. Lizondo hace un canto de la figura y obra de Rubén Darío y termina recitando con gran acierto "Cosas del Cid" "Letanías de Nuestro Señor D. Quijote y "Marcha triunfal". Una gran salva de aplausos acogió su intervención.

Programa de la estancia en Burgos de funcionarios hispanoamericanos

Hoy, domingo, a las tres de la tarde, llegarán a nuestra ciudad 35 funcionarios hispanoamericanos que han seguido un curso de perfeccionamiento en Alcalá de Henares y que, invitados por la Presidencia del Gobierno y la Comisaría del Plan de Desarrollo, visitarán los polígonos industriales del "Polo" de Promoción.

Dedicarán la jornada de hoy a conocer la ciudad y sus principales monumentos, a cuyo fin será puesto a su disposición un guía por la Delegación de Información y Turismo.

Mañana lunes, a las nueve y media, acudirán a la Gerencia del "Polo" de Promoción Industrial para informarse sobre la marcha de la industrialización de Burgos y a las diez y media serán recibidos en su despacho oficial por el gobernador civil. Media hora después, se trasladarán a la fábrica "Comanche" y recorrerán el polígono industrial de Gamonal - Villimar-Villayuda.

A la una y media de la tarde, en el Ayuntamiento, se celebrará una recepción seguida de almuerzo.

A las cuatro y media de la tarde, visitarán la factoría de "Nicolás Correa" y el polígono industrial de Villalonquéjar.

A las siete y media de la tarde, la Diputación les ofrecerá una recepción.

INFORMACION TALLERES CIMA, S.A. BELCHITE, 35 - TELEFONO 229351 - ZARAGOZA (ESPAÑA)

DELEGACIONES DE SERVICIO: MADRID-SEVILLA-VALENCIA

PISOS

DESDE 40.000 PESETAS

DE ENTRADA EN

Calle Vitoria, 177

SERVICIO COMPLETO "ROCA" ★ COCINA BUTANO 3 FUEGOS ★ MUEBLES METALICOS INCORPOKADOS ★ CALENTADOR DE AGUA ★ ASCENSOR - DESCENSOR

GRAN OPORTUNIDAD

PRECIOS TOTALES, DESDE 230.000 PESETAS Y GRANDES

Facilidades de pago

CONSTRUCCIONES « B U - B I »

INFORMES EN LA MISMA OBRA

Novecientos mil inválidos españoles necesitan de tu comprensión y de tu ayuda

DIARIO DE BURGOS

se vende en:

MADRID — Kiosco Cibeles

VALLADOLID — Platerías, 21

BILBAO — Alameda de Urquijo, 24

LOGROÑO — Kiosco La Rosaleda

BARACALDO (Vizcaya) — Kiosco Plaza de los Fueros

M.E.C.D. 2017

Argamasilla del Alba el "lugar de la Mancha" aludido por Cervantes

"Los nuevos académicos de Argamasilla" grupo de jóvenes intelectuales, reivindican la estirpe quijotesca de la villa

Por Miguel García de MORA

ARGAMASILLA de Alba contaba en 1575, es decir, en la época en que Cervantes sitúa la acción del «Quijote», con 700 vecinos, que se albergaban en 600 casas. Arribó Azorín en 1905 y se extrañó de lo poco que había crecido el núcleo en un período de más de tres siglos y cuarto, ya que sólo existían en él 850 vecinos y 711 casas.

Mas, a partir de entonces, la población se ha estirado. En 1967 se censan unos 1.500 vecinos, o sea, alrededor de 8.000 almas, que disponen de 1.600 viviendas. Casi cada cabeza de familia tiene vivienda propia; apenas hay pobres de solemnidad.

CRECIENTE EVOLUCION POSITIVA

La evolución ha sido notable en estos años, y aún es posible que lo sea más cuando la zona de riegos del embalse de Peñarroya adquiera toda su intensidad y enriquezca más la comarca con nuevos cultivos agrícolas, amén de la creación de algunas industrias derivadas. Con ello se evitará la emigración, causa lógica de que el crecimiento de la villa no sea mayor.

En el orden cultural, la historia de Argamasilla va perfilándose debidamente, poniéndose de manifiesto sus indudables virtudes y merecimientos, una vez desbrozada la hojarasca tópica que la cubría. Ha pasado la hora de atribuir a Argamasilla, como a muchos otros pueblos de la Mancha secular, un concepto peyorat'vo de gentes zafia y labrantines pancescos tanto para nuestro siglo como para el dieciséis.

Los famosos académicos que fustiga Cervantes no eran precisamente unos poetastros y eruditos pedantuelos, sino hombres de suficiente cultura, adquirida generalmente de los profesores de Humanidades, que eran clérigos ilustres. Antes de que el Príncipe de los Ingenios anduviera por la región en funciones de alcabalero, en la villa vivían bastantes hidalgos, letrados, licenciados y bachilleres, siendo una de las más cultas de la misma. Aunque no faltasen, por supuesto, seres rústicos, dados al campo nutricio y sin mayores conocimientos ni aspiraciones...

Ahora, por cierto y reivindicando la memoria de los primitivos asendereados académicos, vivaquea en Argamasilla un animoso grupo de jóvenes intelectuales que se intitulan, con buenísimo acuerdo, «Los nuevos académicos de la Argamasilla», cuyo postulado es resaltar por todos los medios a su alcance los valores argamasilleros y manchegos. Y que aseguran, con la mano puesta sobre el corazón y después de digerir cuanto se ha escrito por Cervantes, por los «pro» y por los «contra» de Argamasilla de Alba, que éste es «el lugar de la Mancha» aludido por don Miguel. Y sin que el episodio de la cárcel de Medrado pueda ni pudiera empañar su limpia ejecutoria histórica...

AZORIN INICIA LA «RUTA CERVANTINA»

En los anales de la villa se perfilan varios acontecimientos o aconteceres de interés: los cambios de ubicación del poblado por las riadas del Guadiana; la expulsión de los moriscos, que tanto daño produjo en la comarca por el empuje que venían dando al florecimiento de sus campos (de aquella raza quedaron huellas incluso en la caracterología de muchos naturales, aparte de las artes de labranza y los típicos algibes domiciliarios); la influencia de los priores de San Juan de Jerusalén; la edición del «Quijote de Argamasilla», en la Cueva de Medrano y año de 1863, por el impresor Rivadeneyra y el poeta Hartzenbusch; la visita de la Infanta Isabel y Martínez Campos, en 1900, para observar el famoso eclipse de sol del 28 de Mayo; la llegada de Azorín, en 1905, de cuya sigladura por estas tierras surgió la moderna «Ruta Cervantina», ya delimitada por López y Hermosilla, cartógrafos de Carlos III... (En el pueblo ha sido llorada la muerte del gran prosista monovense, que tantas lanzas rompió en su favor).

Hoy bulle en el alma argamasillera un maravilloso anhelo por lograr el «estrellato» quijotescocervantino, sin excluir todas las ventajas y ansias de futuro que demanda un Municipio en auge. Así, en fin, fue y es hoy Argamasilla de Alba, sin duda ese «lugar de la Mancha» del que, por razones que jamás sabremos, pero que en todo caso entran en el terreno de lo personal y privado, no quiso acordarse nuestro insigne señor De Cervantes Saavedra...

El caso de la herencia del año

Todo parece indicar que la heredera será la madre

Ha sido anulada la venta que hizo poco antes de morir

Por J. M. AMILIBIA

(De los Servicios Especiales de "Efe")

EL caso de la "herencia del año" está finalizando: todo parece indicar que la destinataria de la fortuna que la fallecida bailarina Esther Linz dejó en Caracas —sesenta millones de pesetas— es su madre, doña Angela Pantigo.

Pero antes de explicarles las razones por las que aventuramos tal hipótesis —aún está todo sin confirmar—, les haremos un breve resumen de lo acontecido hasta el momento:

Esther Linz, bailarina de treinta y ocho años, nacida en Bilbao, de verdadero nombre Romualda San Martín, muere en Caracas en circunstancias misteriosas. Mientras los médicos justifican su fallecimiento manifestando que éste ha sido producido por un mal hepático, el "Noticiero Universal" diario vespertino caraqueño, pregona a gruesos titulares que ha sido asesinada por una banda de traficantes de drogas. Pocos días más tarde, el abajo firmante localiza a la madre de la malograda bailarina en Sopuerta (Vizcaya), que vive, completamente sola, en un viejo y apartado caserío. Casi a la par, aparecen en Barcelona dos posibles herederas, las dos de nombre y apellido Aurora Maestro, que han convivido con Esther Linz en sus años de bailarina en Barcelona. Entre estos tres personajes está el nombre de la posible heredera y todo cuanto se escribe o se dice no pasa de ser meras conjeturas. Ahora, en estos momentos, es cuando se perfila con cierta claridad el nombre de la mujer que recibirá la tan traída y llevada herencia.

SE ANULA LA VENTA DEL APARTAMENTO

Como ustedes ya saben, Esther Linz vendió, pocas horas antes de morir, su apartamento por un precio más bajo que el real. El documento de la venta no llevaba firma, sino la huella dactilar de la agonizante. Esto ha hecho, tras de numerosas investigaciones, que las autoridades declaren nula tal venta, pasando por tanto el inmueble al grueso de la herencia depositada en Caracas. Las autoridades venezolanas han estimado que la vendedora no estaba en condiciones de saber lo que hacía y que los compradores habían abusado de la situación privilegiada y especialísima que se les presentaba, declarando, por tanto, anulada la mencionada "transacción".

UN ABOGADO, A CARACAS

Las negociaciones de los abogados bilbaínos encargados del caso han culminado con el desplazamiento que el asesor jurídico del Consulado general de Venezuela en España ha realizado a Caracas como representante de la señora Angela Pantigo, madre de la fallecida. Según se puede deducir de esto, está claro que Esther Linz no dejó testamento alguno en la capital venezolana, pues de otra manera el traslado del abogado hubiera sido totalmente innecesario, o, al menos, de importancia secundaria, dado que las tramitaciones telefónicas llevadas a cabo por el mencionado Consulado hubieran tenido forzosamente que topar con el documento legal, nada difícil de localizar en caso de existencia, y que hubiera dejado todo en claro hace ya mucho tiempo. Al no suceder esto es cuando se ha impuesto la marcha del asesor jurídico, el cual lleva como misión, aparte de su representación de la más factible de las herederas, el observar la situación que allí pueda existir y de la cual no se tienen noticias.

Si nuestras suposiciones son ciertas, como lógicamente deben ser, todo quedará rápidamente aclarado, pues, de no existir testamento, la heredera de los bienes depositados en Caracas es, según dicta la Ley, la madre de Esther Linz.

DOÑA ANGELA: "QUE SEA LO QUE DIOS QUIERA"

Hemos charlado brevemente con doña Angela, preguntándola su parecer sobre todo lo expuesto:

—De verdad que no sé nada y me han sorprendido mucho las noticias que me han ido leyendo de Barcelona. Yo, como ya les dije la primera vez, he puesto toda mi confianza en los señores que llevan el asunto. No sé lo que pasará, pero, pase lo que pase, yo seguiré siendo la misma: la ambición, a Dios gracias, no me ciega. Sólo me gustaría tener algo de dinero para poder traer, como también les dije antes, el cuerpo de mi hija a España. Por lo demás..., que sea lo que Dios quiera.

En cuanto a las posibles herederas de Barcelona —las dos Aurora Maestro— el asunto está muy oscuro. Se habló de un testamiento que Esther Linz había entregado a una de ellas, pero la cosa no ha pasado de ahí al no salir a la luz pública la existencia de tal documento. Según nos han informado de fuente autorizada y digna de todo crédito, bien pudiera ser que una de las dos Aurora fuera la heredera de los bienes que Esther Linz tuviera en España, pero nunca de la fortuna yacente en la capital de Venezuela.

La "herencia del año" será, según nuestras deducciones, para doña Angela Pantigo. Así se cerrará el último capítulo de una de las historias más apasionantes del año.

A la izquierda, doña Angela Pantigo, casi segura heredera de sesenta millones de pesetas, fortuna que ha dejado su hija Esther. A la derecha, la clásica "foto" que las artistas dedican a sus admiradores. Esta es la que Esther Linz le mandó a su madre desde Caracas. — (Foto Cifra)

NECESITAMOS REPRESENTANTE

Importante Empresa precisa representante para la promoción de trabajos de Artes Gráficas. Ha de tener experiencia en el ramo. Excelentes perspectivas económicas. Escribi, con referencias al Apartado 345. — Ref. NECESITAMOS REPRESENTANTE. — Bilbao.

Un camarero quiere dar la vuelta al Mundo en bicicleta

D. Miguel Muñoz Escribano espera resistir los 50.000 kilómetros que piensa recorrer a golpe de pedal

Por Emilio CHIPONT

(De los Servicios Especiales de EFE)

He aquí al audaz camarero Manuel Muñoz Escribano que tiene el proyecto de recorrer el Mundo en bicicleta. — (Foto Cifra)

LOS hay atrevidos, y los hay audaces. Muchos hombres de este Mundo son capaces de todo, con tal de ser inscritos en las listas gloriosas de la fama. Como en el caso de don Manuel Muñoz Escribano «El ciclista solitario».

PRIMERO LA VUELTA A EUROPA ¿Y DESPUES AL MUNDO?

Manuel Muñoz Escribano nació hace treinta y cinco años en Barajas de Melo (Cuenca). Es soltero y ha vivido siempre con su madre. Los garbanzos se han puesto todos los días al fuego, gracias a su profesión. Porque Muñoz Escribano es camarero de oficio, que siempre ejerció con dignidad.

—¿Considera fácil la empresa?

—Creo que dar la vuelta a Europa, en la mitad de días que tiene un año, haría de mí un hombre del que hablarían los «papeles».

—¿Y la vuelta al Mundo?

—¡Si triunfo en la de Europa!...

—¿Qué países desea visitar?

—Todo el continente; unos cincuenta mil kilómetros. España y Portugal; Francia, Italia, Austria, Hungría, Yugoslavia, Rumania, Polonia, Rusia, Finlandia, Suecia, Noruega, Dinamarca, Alemania, Países Bajos, para volver a Francia y España.

—¿Intentó otro, antes que usted, esta proeza?

—Que yo sepa, nunca.

—¿Cómo se las va a arreglar sin dinero?

—Llevaré algunas medicinas, alguna lata de conservas, algún bocadillo, y luego Dios dirá... Voy a intentar que algunas casas comerciales me echen una manita.

—¿Se aireó ya la noticia?

—Sí. Algunos periódicos aragoneses y castellanos, la publicaron. La hazaña les parece de todo punto imposible. Yo les demostraré que no.

SUS ENTRENAMIENTOS Y DESEOS

—Una vez me hice Madrid-manas más tarde intenté el Madrid-Santiago de Compostela, empleando tres días justos.

Muñoz Escribano lo dice sonriendo y como si tal cosa.

—¿Qué ansia ver primero?

—Visitaré a los españoles que trabajan fuera de la Patria. Y si me falta «parné» para seguir subsistiendo, aquí están mis manos de camarero para volver a servir a los clientes del bar o el restaurante que me dé trabajo.

—¿Hay algo especial que le obliga a intentar esta proeza?

—Mi orgullo de deportista «amateur», y el ansia de ver paisajes y gentes nuevos. Me gusta lo desconocido. También no he borrado de mi block de notas un intento de ir a América, a cruzar los Andes.

—¿Puede la bicicleta resistir cincuenta mil kilómetros?

—Si los resiste el conductor ¿por qué no?

—¿Si se consuma la hazaña, le gustaría escribir sus memorias?

—Yo no sé escribir, pero si hay algún periodista o escritor que se ofrezca, iríamos a medias en la publicación.

Don Manuel Muñoz Escribano ríe de optimismo, como un chiquillo. Confía que Dios le eche otra manita. Si es así, habremos de contar a un héroe anónimo más en nuestro deporte.

—Sólo pido a Dios que no llueva mientras voy pedaleando.

Y sigue sonriendo confiadamente, infantilmente...

MUCHISIMAS PERSONAS, SIN SABERLO, PADECEN INSUFICIENCIA BILIAR DEL HIGADO ¿Es usted una de ellas?

Conozca sus síntomas engañosos

Si sufre usted con frecuencia malas digestiones, acidez de estómago, estreñimiento, erupciones en la piel, mareos, pesadez de cabeza, desgana para el trabajo, ¡atención al hígado!: es más que probable que estas dolencias obedezcan a que su hígado ya no realice como debiera sus funciones antitóxica y digestiva, por falta de secreción biliar.

En este caso, debe usted cuidar su hígado, pues de lo contrario sus molestias irán en aumento.

DARMEN SALT es la medicación de reconocida experiencia contra natural positivamente bueno, que a las pocas tomas restablece el normal funcionamiento del hígado. DARMEN SALT no contiene tóxicos, por esto es tan saludable. DARMEN SALT es fácil y agradable de tomar.

Con DARMEN SALT verá que pronto recobra usted el bienestar y se encuentra más despejado, más ligero, más activo.

Consulte con su médico.

LO HALLARA EN TODAS LAS FARMACIAS.

C. P. S. 1269

Darmen Salt

Importante Empresa Editorial

PRECISA

REPRESENTANTE

Introducido en librerías y papelerías, con vehículo propio. Preferible con experiencia. Dirigir ofertas al APARTADO 12.002 (BARCELONA), indicando señas y teléfono para concertar entrevista.

Aceites Campanario

LA MEJOR FACTORIA PRODUCTORA DEL MEJOR ACEITE PURO DE OLIVA DEL MUNDO

Precisa DISTRIBUIDOR para BURGOS y PROVINCIA

DIRIGIRSE A:

DEPOSITO REGIONAL

REPUBLICA ARGENTINA, 10

L O G R O Ñ O

PISOS

En la zona residencial SAN LESMES

(Plaza de Burgos)

TAMBIEN DISPONEMOS DE

★ PLANTAS COMERCIALES y
★ ATICOS PARA PROFESIONALES

en el lugar más céntrico de la ciudad, junto al nuevo Mercado de Abastos.

PISOS DE LUJO en la AVENIDA DEL CID

★ CONSTRUCCION DE PRIMERA CALIDAD
★ MUCHAS COMODIDADES INCORPORADAS

Alta rentabilidad como vivienda propia o inversión

Facilidades: 50 por ciento en 10 años

Solicite más información, sin compromiso, a:

CONSTRUCCIONES REUNIDAS BILBAINAS

PLAZA DE BURGOS, 10 (Traseras FEYGON)

TRESAM, S. A.

SERVICIO DE NEUMATICOS

le ofrece

CINTURATO

PIRELLI

el neumático radial textil

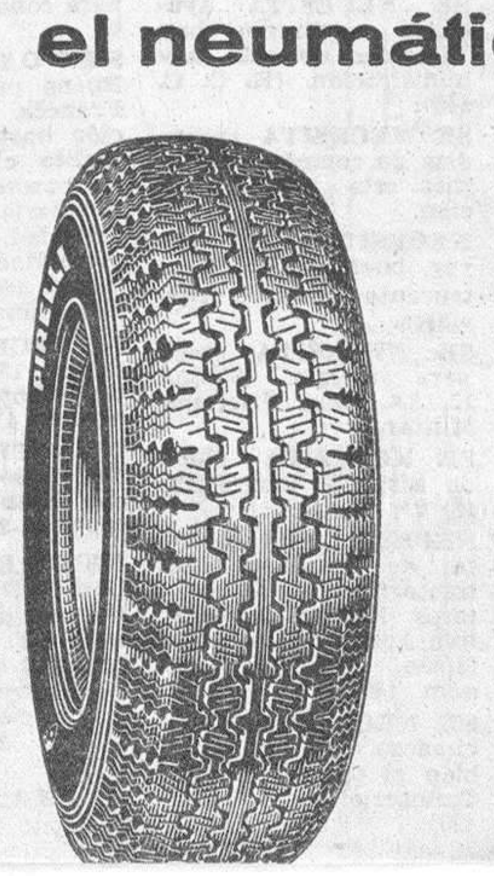

SANJURJO, 64
y
PLAZA de LOGROÑO, 3

TEL. 7234

BURGOS

M.E.C.D. 2017

MIRANDA

Hoy, bendición e inauguración del nuevo Colegio de Hermanos Holandeses

El Colegio de Religiosos Holandeses, de la carretera de Orón, será bendecido e inaugurado hoy domingo a las diez de la mañana.

El colegio citado viene a sumarse a los varios que existen en nuestra ciudad de religiosos dedicados a la enseñanza. Está construido con todos los adelantos modernos, es amplio y posee también instalaciones deportivas. En suma, un centro docente y religioso de categoría.

El Excmo y Rvmo. Sr. Arzobispo de Burgos, doctor don Segundo García de Sierra y Méndez, vendrá a nuestra ciudad para la bendición e inauguración de este Colegio. Los actos comenzarán a las diez de la mañana.

CARTA DEL CORDOBA CLUB DE FUTBOL A ASPANIAS

De sabido es el interés y el dinamismo con que vienen actuando los miembros de la comisión de Aspanias en Miranda, la que en poco tiempo consiguió dotar a nuestra ciudad de un colegio para niños subnormales.

En la mayoría de las ocasiones el éxito ha culminado sus actuaciones. Pero en otros, aún cuando hayan puesto a contribución sus mejores afanes, no han podido conseguir el objetivo previsto. Este es el caso del partido benéfico que pensaban celebrar en Anduva, con equipo de categoría. Muchas han sido las gestiones realizadas, pero hasta el momento no se ha conseguido celebrar el citado encuentro.

Como prueba de que si no se ha conseguido ha sido por mala suerte y no por falta de interés, transcribimos a continuación carta recibida por el delegado local de "Aspanias" don Antonio Barceló Tomás, del Córdoba Club de Fútbol. Dice así:

Muy señor nuestro: Le acusamos recibo de su atenta de fecha 11 de Abril, del actual, por la que nos solicita la colaboración de nuestro equipo, para la celebración de un partido amistoso a regreso de Bilbao y, en contestación a la misma, sentimos sinceramente no poder complacerle, ya que todos los desplazamientos los hacemos por mediación de una agencia de viajes, la cual tiene programados todos los desplazamientos de la temporada, además de que, tenemos que regresar con tiempo, debido a que en la primera eliminatoria de la Copa de S. E. al domingo siguiente hemo de desplazarnos a Ceuta.

Esperamos tener mejor ocasión para complacerle y aprovechamos para saludarle atentamente.

El secretario Rafael Mir Jordano.

CURSILLOS DE NUTRICION

Anoche, en el cine del Instituto Técnico Industrial de los PP. JJ., tuvo lugar la segunda de las conferencias organizadas con ocasión de los Cursillos de iniciación en alimentación y nutrición que viene celebrándose en nuestra ciudad y al que asisten 30 maestros nacionales de Miranda y su comarca.

En esta ocasión la charla estuvo a cargo de D. José Díez Rumayor, director del Dispensario de Higiene Infantil de Burgos, disertando sobre el tema titulado "La lactancia natural".

Ante el numeroso público que acudió, el orador, previamente presentado por don Esteban Rodero Lafarga, pedriatra del Estado, en Miranda, pronunció una magnífica lección expuesta con gracejo a veces, con bella expresión siempre y hasta con emotiva pincelada en algún momento.

De máxima utilidad, especialmente para el elemento femenino que en su mayor parte parte ocupaba la sala, la acertada intervención del señor Díez Rumayor, fue cálidamente subrayada con nutridos aplausos de todos los asistentes, al finalizar.

El próximo día 25, se celebrará la tercera conferencia, que estará a cargo de don Eulogio Arroyo médico nutrólogo, quen desarrollará el tema "Principios inmediatos, vitaminas, alteraciones en la salud por uso indebido de estas sustancias nutritivas.

LOS NUEVE DIAS DE JAVIER

Como muchas novenas en honor de los santos que desde hace tres años se viene celebrando en la capilla de Cristo Rey de los Jesuitas una en honor de San Francisco Javier que se conoce también con el nombre de "Novena de la gracia", porque durante ella confesando y comulgando se obtiene la gracia que se pide según promesa del Santo navarro. Esta novena 1967 termina ya el próximo martes y se viene celebrando con mucha devoción por parte de todos los mirandeses.

También con mucho éxito por el numeroso público que la visita se inauguró el pasado jueves la exposición de arte oriental, con artículos diversos de la China y Japón principales lugares en que Javier ejerció su apostolado.

Todos aquellos que tengan sellos usados nacionales o extranjeros se ruega los donen con fines misionales enviándoles al colegio de los Jesuitas, donde se les entregarán "bolsas para sellos" y también pueden mandar sus peticiones y acciones de gracias en el mismo lugar.

Las horas de las novenas son: Después de las misas de 7,30, 8,15 y 8,45 así como a las 12,15; por la tarde, seis y siete rosario, y ocho, misa, por Radio Juventud de Miranda a las sinco de la tarde. Todos aquellos enfermos que deseen la visita de la reliquia de San Francisco Javier, avisen al teléfono 37 y 311140.

CARTELERA

Apolo: "Tarzán 66" (1).

Novedades: "Flipper y los Piratas" (1).

Mecisa: "¡¡Que vienen los rusos!! ¡¡Que vienen los rusos!! (s. c.).

Cinema: "Lili" (2).

Avenida: "Alí y el camello" (s. c.).

Bailes: Tarde, en Bolera Club Florida", "Salón Imperio", "Castellano" y "Orosco".

Noche, en "Cocinero Club" y "Sociedad Recreativa Danubio".

ARANDA

El miércoles, reunión de Hermandades para tratar de la futura Ley Sindical

ELECCIONES DE CONSEJEROS LOCALES DEL MOVIMIENTO

En la Jefatura local del Movimiento, se han celebrado las elecciones convocadas para la designación de consejeros locales, habiendo sido designados por mayoría de votos entre los 17 candidatos, los siguientes camaradas: Aurelio Calvo Cirbián, Pío Leal Langa y Carmelo Nebreda Miranda, que pasan a formar parte del Consejo local.

PROXIMA VISITA DEL DELEGADO PROVINCIAL DE SINDICATOS

Para el miércoles, día 26, tiene anunciada su visita a nuestra población, el delegado provincial de Sindicatos don José-Luis Insausti Lastagaray, en cuya fecha se celebrarán varios actos en la Casa comarcal sindical.

En dicho día, el delegado provincial tendrá una reunión con los presidentes y secretarios de las Hermandades sindicales de Labradores y Ganaderos, de la jurisdicción de Aranda, al objeto de informar y proceder a un estudio y cambio de impresiones acerca de la "consulta-informe" sobre posible contenido de la Ley sindical.

En atención a la importancia y trascendencia de la cuestión a tratar, que, como decimos, presidirá el delegado provincial, se ha avisado a todas las Hermandades de Labradores y Ganaderos, encareciéndoles su asistencia a tan importante acto, que además constituirá el primer contacto con la Casa sindical de Aranda de la primera autoridad sindical de la provincia que recientemente ha tomado posesión de su cargo.

Para mayor comodidad y facilidad de las Hermandades, el acto se celebrará por la mañana, esperando en que la asistencia será muy numerosa. De este acto primordial y de cuantas tengan lugar con motivo de esta visita, daremos oportuna cuenta.

EL MERCADO DEL SABADO

Si el mercado de la semana anterior careció de importancia, el de esta última no ha sido mucho mayor, pues los habituales concurrentes a estos mercados, están ocupados con las tareas del campo, aparte de que el tiempo se ha mostrado frío, aunque no mucho, pero que acostumbrados al calor, se dejan sentir estos bruscos cambios de temperatura.

Tendremos que esperar a que se normalice el tiempo o a que den comienzo las fiestas patronales de los pueblos comarcanos, para que retorne la animación de nuestros mercados semanales.

FARMACIAS DE GUARDIA

Le corresponde hoy de guardia a la farmacia de don Heliodoro Miranda Castro, sita en la plaza del Caudillo, número 16, teléfono, número 106.

Mañana, lunes, a la de don Ramón Mira Alvarez, de la plaza del Caudillo, número 28 teléfono, número 148.

CARTELERA

TEATRO-CINE ARANDA. - "Mestizo" (2).

TEATRO PRINCIPAL. — "Adorable idiota" (2).

EL ULTIMO DESPLAZAMIENTO DE LA ARANDINA

El último desplazamiento de la Arandina corresponde hacerle a Villablino, en la provincia de León para jugar el partido final de la temporada 1966-67 con el Laciana, cuya salida se efectuará a las ocho de la mañana de hoy, estando citados para esta expedición los jugadores siguientes: Emilio, Parra, Girón, Pepín. Ramón, San José, Arranz, Guerrero Nino, Redondo, César, Gonzalo y Calderón.

Se trata de un partido de trámite que a ninguno de los equipos interesa, esperando de él nada más que lo que decida la suerte, ya que no se puede pronosticar resultado alguno y por ello ganará el que más méritos tenga.

Plan de vacunación de reses lanares para detenderlas contra la brucelosis

Como máximo serán sacrificadas unas 15.000 cabezas

El «Boletín Oficial de la provincia» insertó ayer una circular del Gobierno civil por la que se declara oficialmente la existencia de brucelosis ovina en el ganado de la especie lanar existente en el término de Santa Cecilia

A este respecto y al margen de esa circular, cabe señalar que, según nuestras noticias, la brucelosis ovina que afecta principalmente a reses lanares de pueblos comprendidos en los partidos de Briviesca y Lerma, obligará a la inmediata vacunación de unas ciento diez mil reses y a sacrificar, como máximo, unas 15.000 cabezas de ganado lanar.

Se espera que la Dirección general de Ganadería apruebe sin pérdida de tiempo una campaña masiva de vacunación en la cuantía antes citada, desmintiéndose noticias alarmistas que hablaban de sacrificar de ciento diez a ciento cuarenta mil reses.

ANUNCIOS Económicos

Estos anuncios se reciben en nuestra Administración (Calle Vitoria 13. Teléfono 207148) de NUEVE de la mañana a UNA Y MEDIA de la tarde y de CUATRO A OCHO MENOS CUARTO de la tarde, así como en todas las Agencias de Publicidad.

PRECIO: 10 pesetas hasta diez palabras. Cada palabra más, una peseta.

ALQUILERES

ALQUILO Laredo apartamento cinco camas. 25.000. Teléfono 221812.

SE NECESITA piso en alquiler, hasta 2.500. Ofertas: Teléfono 208555

DESEO piso en alquiler. Teléfono 206779.

ARRIENDASE: Primero, céntrico, oficinas, peluquería, profesional, cinco habitaciones. Vitoria, 21.

SE NECESITA buhardilla o piso pequeño, pagaría de 700 a 800 pesetas. Informes esta Administración.

ALQUILO pisos con y sin muebles, zona Gamonal. Cantero. Concepción, 2.

PISO en renta se necesita. Ofertas: laborables de 3 a 5. Teléfono 201995.

AUTOMOVILES Y ACCESORIOS

ALQUILER coches sin conductor. Joyería Gadema. Paloma 41. Teléfono 20 50 47.

ALQUILER sin conductor, nuevos: Seat 1.500, 850, 600-D, Simca, 1000. Garaje «Servi - Auto». Sanjurjo 9 y Calzados Luis. Teléfonos 207716 - 203585.

ALQUILER sin conductor: Seat 1.500, SIMCA, 600-D. GARAJE TURISMO. Calle Vitoria 29.

FERNANDEZ: Alquiler coches sin conductor, varias marcas, nuevos. Alhóndiga, 4, bajo. Telfs. 203859 y 201505.

AUTOS Pereda. Alquiler sin conductor. Coches completamente nuevos. Teléfs. 206555 203703.

COCHES sin conductor alquilamos. Ondine, Seat 600-D, 850, nuevos. San Juan, 12 (esquina Santander). Teléfono 202904.

SE ALQUILAN coches sin conductor. San Juan 19 y Pisones 13. Teléfonos 203142 y 201147.

COCHES de alquiler sin chófer. «Arconada». Calzadas, 36. Teléfono 204795.

COCHES sin conductor. Seat 600-D. «Ferama». Asunción de Nuestra Señora, 1. Teléfonos 203364 y 208514.

AUTO-SPORT. Alquiler coches sin conductor. Nuevos. Avisos: Teléfono 200138.

ALQUILER automóviles sin conductor. Talleres Pedro. Vitoria 105. Teléfonos 206361 - 206854: Seat 1.000, Seat 600-D. Seat 850. Simca 1.000. Gordini y Renault S-R.

EXCURSIONES microbuses Europa, 6, 9, 18 plazas. Teléfonos 208551 y 207172.

AUTO-ESCUELA «Rivar». Alquiler sin conductor, 1.500 lujo, 600-D. Briviesca. Teléfonos 56 y 92.

FRENOS «Iruña» eléctricos, aire, vacío, etc. Precios sin competencia. Continental Auto S. A.»

¡REVOLUCIONARIOS precios de 1967! Automóviles todas marcas, baratísimos, interesantes incluso para revender. Extraordinarias facilidades. Auto exposiciones Riomiño. Alberto Aguilera, 30. Teléfono 2246551. Madrid.

RECAMBIOS originales Barreiros. Ditsribuidor oficial «Continental Auto, S. A.»

ALQUILER coches sin conductor. Santa Dorotea 32. Teléfono 204766.

VENDO camiones todas marcas, precios sin competencia. Informes: Bar Sur. Telf. 205992.

SE VENDE Isocarro 200, toda prueba. Informes: Santa María del Campo.

VENDO camión 5 toneladas. Teléfono 208745. Llamar tardes.

GRAN turismos, servicio carretera, 3 ptas. Km. Teléfonos 203160, 207904, 203997.

OCASION moto Iso, equipada, barata, vendo. Teléfono 207606.

FURGON Nazar 2.000 Kgs., vendo. perfectas condiciones. San Julián, 3, 1.º.

VENDO moto Lube 99 como nueva, toda prueba, 3.000 ptas. Teléfono 207625.

VENDO Bultaco Metralla, seminueva. Avenida del Cid, 59.

VENDO moto OSSA. Calderón de la Barca, 21. Carpintería.

AUSTIN-SAVA 125 CV., freno eléctrico, caja frutera, seminuevo; 1.400-C. ranchera, perfecto estado, toda prueba; Seat-600, impecable, como nuevo. Facilidades. Horacio. Bar Pozano.

SE VENDE Citroen 2 CV. Bar Musel.

VENDO coche 1500. 12 meses matriculado, color blanco Tratar: Teléfono 75. Salas de los Infantes.

VENDO Seat 1.400-C, toda prueba. Diego Laínez, 15. Teléfono 205491.

AVIA 6.500. Ruera.

AVIA 4.000. Ruera.

AVIA 3.500. Ruera.

AVIA 2.500. Ruera.

AVIA 1.500 Ruera.

AVIA Granjero. Ruera.

ALFA ROMEO 1.000. Ruera.

FORMICHETA 400. Ruera.

MICROBUS 24 Pl/. Ruera.

MICROBUS 18 Pl/. Ruera.

MICROBUS 9 Pl/. Ruero.

MOTO GUZZI 49. Ruera

MOTO GUZZI 70. Ruera

MOTO GUZZI 110. Ruera.

MOTO GUZZI 75. Ruera

TROTTER. Velomotor. Ruera.

RUERA. Vitoria, 19. Teléfono 203837.

POR adjudicación de coche, vendo moto a prueba. Informes en Mil Viviendas, núm. 9, 3.º, tercera.

OCASION vendo vehículos con trabajo fijo, garantizado. Briviesca, 13, bajo.

OCASION, vendo Isocarro, buen estado. Briviesca, 13, bajo.

VENDO Standard «8», barato. Teléfono 203832.

VENDO Citroen ID-19, impecable. Teléfono 7. Sedano.

VENDO motos Lambretta y Rieja, buen precio. Briviesca, 18, bajo. (Sólo mañanas).

COMPRO coches antiguos, anteriores al año 1920. Preferible Ford modelo T. Razón E. Bravo. Santa Bárbara, 6. Soria.

SE VENDE Land Rover 88, gasolina. Razón: Servicio Renault, Gamonal.

VENDO dos 600 inmejorable estado y precio, libres impuesto. Bar Lafuente. Vitoria, 9.

COMPRO coches y furgonetas, pago contado. Recauchutados Ibáñez. Detrás Parque Bomberos.

COLOCACIONES

CHICA para cuidar dos niños, se necesita, con buen sueldo. Plaza José Antonio, 3, 2.º

SE NECESITA chico. Confitería Loste. (R. O. C. 372)

SE NECESITA muchacha. Presentarse ocho tarde: Defensores de Oviedo, 9, 2.º, dcha.

NECESITO chica con informes, bien retribuída. Laín Calvo, 46, 1.º, D.

SE NECESITA chico 14-16 años. Tejidos Revilla. (R. O. C. número 429).

SE NECESITA chica. Informes: Paloma, 35. Comercio.

SE NECESITA chica o señora. Bar Sotillano. Avellanos, 5.

EMPLEADOS bien relacionados (incluso pueblecitos) multiplicarán ingresos colaborando venta —plazos, contado— interesantes artículos. Apartado 896. Madrid.

SE NECESITA ayudante mostrador bar. Informes en esta Administración. (R. O. C. 445).

SE NECESITA aprendiza de comedor. Informes esta Administración.

NECESITO chica mayor, buen sueldo. Restaurante Ventorro. Briviesca.

SE NECESITA chica para servicio. Bloque 10, 3.º, dcha. Barriada Militar.

SE NECESITA chica de servicio. San Juan, 19, 2.º, izqda.

NECESITAMOS gerente de Empresa, tres tractoristas y tres pastores. Razón: Cooperativa Agrícola Gumiel de Hizán. (R. O. de C. núm. 460).

SE NECESITA planchadora que conozca bien el oficio. Razón: Tintorería Iris. (R.O.C. 480).

ASISTENTA necesito. Sanz Pastor, 16, habitación 7.

NECESITO dos pastores con ayudas. Hermanos Alvarez. Vallejera.

SE NECESITA chico. Casa Colón. Santander, 2. (R. O. de C. número 462).

SE NECESITA muchacha. Laín Calvo. 15, 1.º

GRUISTA Imenasa precisa HELMA S. A. para sus obras. Calle Carmen. Presentarse. (R. O. C. 474).

SE NECESITA muchacha, buen sueldo, poca familia. Plaza José Antonio, 31, 2.º, habitación 5.

ASISTENTA se necesita. Sanjurjo, 8, 7.º, dcha

SE NECESITA ayudante de dependienta, edad. 14-16 años. MECA, S.A. Miranda, 6. (Registro Oficina Colocación número 440).

SE NECESITA un chico de 14-16 años. Razón: Ultramarinos Vadillo. Plaza del Rey San Fernando, 8. (R. O. de C. núm. 453).

PEONES precisa Construcciones León. Nueva Plaza Abastos. (R. O. C. 457).

SE NECESITA muchacha para la casa. Avenida del Cid, 10, 14.º, B, escalera izqda.

SE NECESITA barman y camarero. Razón: Calle Madrid, 5, 3.º, izqda. (R. O. C. 464).

NECESITO chica. San Cosme, 6, 3.º, dcha.

SE NECESITA chica, poca familia. Huerto del Rey, 20, entresuelo, derecha.

SE PRECISA ayudante de primer año (Cocina)). Para temporada, en San Sebastián. Escribir: Restaurante Vittorio. calle Manterola, 6. San Sebastián. Teléfono 21848.

REPRESENTANTE introducido en ferreterías. Se precisa para importante almacén de herramientas. Escribir: Alas 1512. Alcalá, 32. Madrid

AGENTE introducido en clase médica, zona de Burgos. Laboratorio Pelayo. Pelayo, 56. Barcelona.

NECESITO chica. San Pedro Cardeña, núm. 2. Informes Panadería.

SE NECESITA aprendiza adelantada de peluquería de señoras. Razón: Salas, 3, 1.º, u Oficina de Colocación (R. O. C. núm. 472).

PRODUCTOS Vera precisa oficial y aprendices ambos sexos. (R. O. C. 471).

SE NECESITA asistenta. Puebla, 5, 2.º.

SASTRERIA Paco precisa aprendiza, ayudanta y chalequera. Plaza José Antonio, 9, 3.º. (R. O. C. 475).

CARPINTEROS encofradores los precisa HELMA, S. A. para su obras calle Carmen. Presentarse. (R. O. C. 473)

REPRESENTANTE a comisión que viaje capital y provincia, necesita el distribuidor regional de importante empresa internacional dedicada a fabricación de calzado. Interesantísimo para viajante de almacén que conozca provincia. Interesados llamar teléfono 204667, para concertar entrevista.

SEÑORITA mayor. Buena cultura general. Francés. Desea colocación hostal, hotel, centralita clínica, empresa representaciones, etc. Aceptaría cargo responsabilidad. Seriedad y moralidad perfectas. Informes esta Administración núm. 3.287.

SE NECESITA dependienta 15 años. Confitería Royalty. Cardenal Segura, 4. (R. O. C. 465)

SE NECESITA muchacha o asistenta todo el día, buen sueldo. Concepción, 21, 3.º, izqda.

IMPORTANTISIMO Gane 100 o más pesetas diarias trabajando en casa horas libres, hombres, mujeres cualquier edad. Para informes envíen seis pesetas sellos: Apartado 124 León.

SE OFRECE barman. Teléfono 201295.

SE NECESITAN chicas para comedor y señora para fregar. Llana de Adentro, 2.

SE NECESITA mujer 25 a 40 años cuidar niños. Miranda, 5, 5.º, izquierda.

SE PRECISA para mostrador, joven de 18 a 21 años, libre servicio militar. Presentarse Publicidad Alas. Almirante Bonifaz, 3. (R. O. C. núm. 478).

CHICA necesita matrimonio con niño. Poco trabajo. Colón. San Pablo, 9.

MUCHACHA con informes, se necesita. Madrid, 9, 3.º, dcha.

CHICO de 14 ó 15 años, se necesita en Droguería Nieva. (R. O. C. 119).

MATRIMONIO solo mayor, necesita sirvienta formal, 40 a 50 años. Trato familiar. Razón: Avenida Cid, 10, 4.º, A.

SE PRECISAN aprendices de 15 años en Cristalerías del Norte. (R. O. C. 4).

SE NECESITA montador de persianas y aprendiz. Informes Persifant. San Pedro Cardeña, 109. (R. O. C. 487).

SE NECESITA pastor para ganado mayor, en Cardeñadijo.

SE NECESITA personal para granja avícola. Presentarse: en Santa Casilda, 1, 1.º, izqda. (Frente al «Cocinero»). De 10 a 12. (R. O. C. número 482).

CHICA se necesita para familia de Burgos en Madrid. Buen sueldo. Informes: Almacén de Frutas Aguirre. Calle Santocildes.

SE NECESITA oficiala Peluquería Benidorm. Valentín Jalón, 21. (R. O. C. núm. 392).

NECESITO doncella. Vitoria, 31, 6.º. Teléfono 203239.

CHICA se necesita para Madrid, pasando temporadas en Burgos. Buen sueldo. Informes: Arco del Pilar, 7, 1.º.

MUCHACHA de servicio, se precisa. Sueldo 2.000 pesetas y extras. Presentarse en Avenida del Cid, 37, 10.º.

SE NECESITA chica para casa. Bar Marimba. Padre Flórez, 3.

NECESITO asistenta medio día. Martínez del Campo, 8, 4.º, izqda., habitación 8.

SE NECESITAN engrasadores. Agencia Citroen. Sanz Pastor, 6. (R. O. C. 489).

SE OFRECE conductor carnet segunda. Información: Bar Goyo. Calle Sanz Pastor. Horas: 2 a 3 tarde.

COSEDORAS, forradoras, guantes piel. Damos trabajo domicilio. Informes: Almacenes Epifanio.

SE NECESITA aprendiz de mostrador. Bar Tudanca. Espolón, 28. (R. O. C. 486).

SE NECESITAN aprendices de 14 años en Almacenes Monasterio. (R. O. C. núm. 1.625).

SE NECESITA oficial de mesa para la panadería «La Flor de Huelgas». Calle Alfonso VIII núm. 27, Huelgas. (R. O. C. núm. 492).

NECESITASE asistenta, tres personas mayores, dos horas mañana, dos horas tarde. Informes: 1.500 ptas. Teléfono 206918.

SE NECESITA para servir en hotel matrimonio sin hijos o dos chicas para ayudar cocina y lavar platos. Dirigirse por escrito y con fotos: Hostal Iru-Bide. Galdácano. Bilbao.

SE NECESITAN un oficial bobinador electricista y otro instalador. Sueldo según valía. ARGA. Zatorre, 9. Burgos. (R. O. C. 491).

SEÑORITA 20 años, para oficina, Mecanografía, se necesita. Tratar: Sr. García. Trinas, 3, bajo. (R. O. C. 484).

CHICO 14 años, se necesita, para comercio. Trinas, 3, bajo. (R. O. C. 484).

SE NECESITA oficial panadero y pinche, bien retribuídos. Panadería Santanderina. (R. O. C. núm. 490).

SIRVIENTA necesita matrimonio sin hijos. Calatravas, 3, 2.º.

MUCHACHA para la cocina, a convenir, hasta 3.000 pesetas. Sanz Pastor, 18, 2.º.

SE NECESITA camarera para Hotel en Santander. Buen sueldo. Vitoria, 56, 10.º, A.

PARA importante entidad de ámbito nacional, se precisan señoritas y caballeros, buena presencia y facilidad de palabra para visitas a domicilio. espléndida retribución y gran porvenir. Dirigirse por escrito a mano, indicando edad, al Apartado de Correos, núm. 308. Burgos.

CHICO para mostrador 14 años. Bar Ambos Mundos. (R. O. C. núm. 485).

COMPRAS Y VENTAS

POLLITOS de carne y puesta. «Granja Mirasol» Pisones, 7.

CARRILES, tubos, accesorios para cortinas, «Ferretería Laín Calvo» Teléfono 20 23 94.

POLLITOS híbridos recién nacidos. Avícola María Isabel San Gil, 7

POLLITOS recién nacidos, mixtos Puesta y carne. Santa Clara, 5.

SE VENDEN perros pastor alemán. Hospital del Rey. Frente Bar Gloria.

VENDO semilla de esparceta. Nicolás Alvarez. Vallejera.

REMOLQUES usados 4, 5 y 6 toneladas. Talleres Gómez García. Av. Cid, 63.

VENDO vestido primera comunión. Barriada La Inmaculada G. 3, 2.º, izqda. Gamonal.

VENDO traje comunión niño, nuevo. Los Colonia, 11, 1.º.

VENDO 24 tubos de riego, dos codos, una cruz y un aspersor de duraluminio de 12 cm. de luz por 6 m. de largo y un motor de 12 HP. de gas-oil. Camino Mirabueno, 49. Gabino Preciado.

SE VENDE silla de niño. Razón: Avenida Norte, núm. 2, 4.º, izquierda.

VENDO traje milicias de Tierra, completo. Sanjurjo, 39, 4.º, centro. Burgos.

VENDO piedra para obras, muy barata. Justo López. Villacienzo.

SE VENDE traje primera comunión. niño, barato. San Pablo, 13, 6.º

VENDO vestido comunión completo, muy nuevo. Avda. General Vigón, A, 7.º, dcha. Teléfono 206677.

OCASION máquina tricotar de 1,60, núm. 10, eléctrica, automática, vendo. Teléfono 203070.

COCHE de niño moderno, poco usado, vendo. San Francisco, 147, 3.º, A.

TENDEDEROS ropa. Pílades: San Francisco, letra G, 2.º, D.

VENDO vestido primera comunión. Teléfono 202981.

VENDO radio Telefunken y tocadiscos, 1.000 pesetas. Calle Madrid, 28, 3.º, izqda.

VENDO traje primera comunión niño. Burgense, 20, 5.º, E.

VENDO traje niño y niña, primera comunión, nuevos. Calderón de la Barca, 15, bajo.

VENDO vestido primera comunión y coche niño. San Pedro y San Felices, 8, 4.º, B.

ELEGANTE vestido completo comunión niña, barato. Fernán González, 57, 1.º, p.

ENSEÑANZAS

LATIN, sólo Latín. Teléfonos 204413 y 201004. Particular y grupos.

LECCIONES de teoría y canto, Inglés, Francés, Italiano, Alemán, Portugués y Ruso. Informes: San Juan, 5. Confecciones Angulo.

FINCAS

CONSTRUCCIONES «Bu-Bi». Calle Vitoria 175 (Gamonal). Venta pisos y lonjas. Visítenos en obra, sin compromiso.

VENDO piso llave en mano, con facilidades. Calle Doña Berenguela, 4. 2.º, B.

CONSTRUCCIONES Everest, S. A. Venta de pisos llave en mano, en Capiscol (frente Central Lechera). desde 200.000 a 348.000 pesetas; ascensor, calefacción, lavadora fregadora, empapelado, barnizado cuatro y cinco habitaciones. Facilidades.

CONSTRUCCIONES DICAM, S. L. Venta de pisos y lonjas comerciales. Calefacción calor negro, ascensor Zona Polo Industrial. Facilidades. — Razón, obra. Carretera de Villimar. Gamonal.

PISOS. Constructora Alonso y Arteche, S. A. vende pisos 4 y 5 habitaciones 50 m. Avenida Cid (Vadillos), calles Melchor Prieto y Matadero. Precios: 275.000, 375.000. 450.000 y 570.000 pesetas. Facilidades. Informes, oficina de la Empresa. Calle Melchor Prieto 16. 1.º Obra.

PISO vendo 60.000 entrada, resto 3.500 mensuales 10 años: otro céntrico, calefacción Facilidades. Telf. 203543

VIVIENDAS a 800 metros Catedral. ¡Las más baratas de Burgos! 4 habitaciones, más aseo y cocina (medio baño, suelo tarima, corriente industrial). Rápida construcción. Forma de pago: 50 a 75 por 100 hasta efectuar las escrituras, resto en diez años. Informes: Masegosa, Empresa Constructora. Oficinas: Avenida del Cid, 80, 2.º. Obras: Santo Toribio, 17-19 y San Zadornil (Junto a La Casera). Teléfono 209333.

SE VENDE piso nuevo llave en mano. Conde Guadalhorce, 12, 4.º, izquierda.

VENDO bonitos pisos céntricos, 5-6 habitaciones, calefacción individual y central, ascensor, descensor. Facilidades pago. Cantero. Concepción, 2.

SE VENDE lonja, 30 metros cuadrados, muy apropiada cualquier negocio. Facilidades a convenir. Razón: Tesorera, 6, 7.º, dcha.

DOSCIENTOS m2., sótano con 2,50 metros altura, buena entrada, nuevo, por calle Calvario, 2.000 ptas. metro cuadrado. Propio almacenes, criadero champiñón, etc. Agencia Palencia.

LONJAS nuevas, exentas, dos entradas camión, 358 y 200 metros cuadrados; otra 1.100 metros, varios portones, 3.500 ptas. metro. Agencia Palencia.

BONITOS pisos próxima entrega, junto Parque Artillería. Construcciones Algesa, 325.000, 350.000, 375.000, 400.000 pesetas. Amplias facilidades. Locales de negocio mismo sitio. Agencia Palencia.

¡RESIDENCIAL! Pisos más elegantes de Burgos, siete habitaciones, baño, servicio, calefacción, extraordinarios materiales, principio Parque L. Isla, sol mediodía y tarde. Baratos. Facilidades. Agencia Palencia.

NEGOCIO bar, enseres todos, cafetera, nevera, televisión, etc., muchas ventas, vendo 800.000, también traspaso, calle Cardenal Segura. Agencia Palencia.

LOCALES 28, 36, 120 metros cuadrados, por Los Cubos, baratos, cualquier negocio. Agencia Palencia.

140 metros cuadrados local en Vadillos, buena zona negocio, 700.000, también traspaso. Agencia Palencia.

VIVIENDAS 70 metros cuadrados, cuatro habitaciones, baño, servicios, nuevos, próxima entrega, 290.000, junto calle Salas, facilidades. Agencia Palencia.

¡MATRIMONIOS! Seguro que tenemos la vivienda, piso o casita que Vd. desea. Consulte gratuitamente en Agencia Palencia.

LOCALES junto calle Salas, 400 planta y 400 metros cuadrados sótano, también vendemos mitad, barato. Agencia Palencia.

VENDO edificio amplio, dos plantas en Lerma. General Mola, 35, 2.º. Burgos. 205172.

VENDO casa de planta baja y piso con amplio gallinero. Razón esta Administración.

SE VENDE piso, zona Isla, construcción de lujo, 220 m2. Razón: Teléfono 207310.

VENDO o alquilo piso soleado, calle Diego Laínez núm. 9, 4.º. Razón: Teléfono 209393 ó Juana Marín. Berzosa de Bureba (Burgos).

SE VENDE piso 5 habitaciones, servicio, llave en mano. Teléfono 206326.

ARRIENDO o vendo local con vivienda, propio cualquier negocio. Informes: Carcedo, 3, primero.

GANADOS Y APEROS

TERNEROS: Criadlos (sin leche) con «Papilla Nieva. Madrid, 2. Lechal» Droguería

VENDO tres mulas 6 años, en Villagonzalo Pedernales. Onofre Diez.

VENDO trilladora Floxan 103, con elevador y lanzapajas. Motor Lister 35 caballos, buen precio. Razón: Carmelo Fernández, en Ribafrecha (Logroño).

TRACTORES Lanz 55 HP. y dos Fordson con motor Barreiros 6 cilindros, cedo las tres unidades en pesetas 55.000. Debidamente documentados. Félix Serrano García. General Mola, 63. Haro (Logroño).

TRILLADORAS: Ajuria T.R. 80, correas trapezoidales. Ajuria T.R. 80, correas planas. Ajuria T.R. 80, correas planas. Ajuria N.I. en distintos modelos y precios. Completamente garantizadas por la primera campaña de trilla. Félix Serrano García. General Mola, 63. Haro (Logroño).

SE VENDE una trilladora Ajuria núm. 1, con motor eléctrico. 20 HP. y 400 cántaras de vino. Atilano Zamora. Astudillo (Palencia).

VENDO par de mulas, 2 a 3 dedos de la marca, de 9 y 10 años. Para tratar con Teodoro García, en Hontanas (Burgos).

SE VENDE una mula a elegir entre dos, y 40 cántaras de vinagre. Pedro Lomana. Castrojeriz

VENDO trilladoras «Ajuria» todos modelos. Trilladoras «Batlle». Trilladoras «Ciutat» y atadoras «Trepat» seminuevas. Anselmo Gracia. Teléfono 34. Fuentes de Ebro (Zaragoza).

MAQUINAS usadas. Cosechadoras autopropulsadas Massey Ferguson de 1,80, 2,10 y 2,40 de corte, cosechadoras de arrastre de distinta marca, atadoras, trilladoras, tractores, en distintos tipos. Información y venta: Julián Tofe Pérez. Taller Mecánico. Bañares (Logroño). Teléfono 14.

ATADORAS usadas, se venden en Talleres Alu-: General Mola, 12. Haro (Rioja).

VENDO 60 ovejas y 10 borras. José María Sáiz. Los Balbases.

SE VENDE vaca holandesa, 2.º parto, recién parida. Pablo Güemes. Quintanarrío.

SE VENDEN 40 ovejas con cría. Luis Marín. Arenillas de Muñó.

VENDO par de mulas. Braulio Grijalvo. Villasandino.

NECESITO una cría caballar o mular para criarla por una yegua. Restituto Ortega, en Sarracín.

HUESPEDES

ADMITO caballero. Casillas, 7, 8.º, C.

PENSION completa a dos amigos. Calle Madrid. Teléfono 207484.

ALQUILO amplia habitación, dos camas y baño. Muy céntrico. Informes esta Administración.

DOY pensión completa y cama, 68 ptas. Puebla. 2, 3.º.

MUEBLES

VENDO muebles antiguos. Verlos en Villafría. José María Ortega.

VENDO sofá, butacas, perchero, consola, sillas, cama turca. Concepción, 14, 4.º, dcha.

PERDIDAS

PERDIDA pulsera de oro (esclava) día 15 ó 16. Se gratificará. Señores de Pérez. Sanjurjo, 9, 8.º. Telf. 203629.

HALLAZGO cartera con cierta cantidad de dinero. Recogerla en Barriada Militar, Bloque 20, 5.º, dcha.

TELEVISORES

«TELEVISORES 19» último modelo extraplano UHF, licencia americana, con voltímetro y mesa, todo 16.900 pesetas. Diez días prueba sin compromiso. Ventas a plazos. Garantía absoluta seis meses. «Comercial Velo Moto» Calera, 10.

REPARACION televisores. Radio Burgos. Laín Calvo, 37. Teléfono 205740-673.

TRASPASOS

VENDO o traspaso bar restaurante «El Caserío», en Castildelgado, con aparcamiento. Tratar con Elena Cámara. Teléfono 3 6 5.

SE TRASPASA amplio local. Razón: Moban. Avenida Generalísimo, 8

MERCERIA estupenda situación, amplios locales, renta 540 pesetas, mucho negocio, barato. Agencia Palencia.

AGENCIA Palencia. Bar - Restaurante, pegando Plaza Mayor.

AGENCIA Palencia. Cantina y locales propio Bar - Comidas, en Gamonal.

AGENCIA Palencia. Bar - Meriendas, Huerto del Rey. También venta, mucho negocio.

AGENCIA Palencia. Locales vacíos Plaza Vega, La Puebla, San Juan, cualquier negocio

AGENCIA Palencia. Bar - Comidas junto al ferial, carretera Valladolid.

AGENCIA Palencia. Estupendo Bar - Freiduría junto Estación Autobuses.

AGENCIA Palencia. Almacén vinos céntrico, traspaso, venta o subarriendo.

AGENCIA Palencia. Bar - Comidas mucho negocio, casa completa, junto esta Agencia.

AGENCIA Palencia. Comestibles. Ultramarinos y Alimentación varias tiendas.

AGENCIA Palencia. Bar con vivienda carretera Arcos.

AGENCIA Palencia. Junto calle Vitoria, local industrial o comercial.

AGENCIA Palencia. Avenida del Cid. Bar-Restaurante mucho negocio imposible atender.

AGENCIA Palencia. Dispone del negocio que Vd. desee. Consulte sin compromiso.

TRASPASO local pequeño, arreglado para cualquier negoccio. Teléfono 208745. Llamar tardes.

TRASPASO o cedo en arriendo, panadería semimecanizada, horno giratorio, en Ontaneda (Santander). Teléfono 17.

TRASPASO local primera planta, propio taller, con piso. Poco precio. Teléfono 202861.

VARIOS

REPARACION y venta relojes garantizados. Relojería Vélez. Laín Calvo, 19.

ELECTRICISTA. Instalaciones. Presupuestos. Teléfono 205916.

PISOS: Acuchillados, barnizados. Limpiezas Pulidor. Laín Calvo, 7 Teléfono 20 36 99.

PELUQUERIA Carmen comunica a su clientela que ha vuelto a su antiguo domicilio. San Lesmes, 14, 1.º

OFFSET y toda clase de trabajos tipográficos, en TALLERES GRAFICOS «Diario de Burgos». Vitoria, 13. Tf. 202852

IMPRESOS comerciales, cartas timbradas, tarjetas de visita, invitaciones, prospectos de propaganda, etc. TALLERES GRAFICOS «Diario de Burgos». Calle Vitoria. 13 Tf. 202852

FOTOGRABADOS Confección rápida TALLERES GRAFICOS «Diario de Burgos» Precios ventajosos. Calle Vitoria. 13 Teléfono 202852

Nuestros teléfonos: 20 71 48 y 20 12 80

M.E.C.D. 2017

Desde Bélgica

BURGOS... EN BUSCA DEL CID

Después de haber cruzado el Arlanzón por el puente de Santa María, el viajero se sumerge en otro mundo. Detrás de él quedan los arrabales de Santa Clara y de Vega y el viajero llega a la parte antigua de la ciudad, a la Plaza del Rey San Fernando, donde se alza la majestuosa Catedral de Santa María. A mí me parece como si Burgos fuese demasiado pequeño para poseer una catedral de tal grandeza. Cada vez que admiro del otro lado del Arlanzón, por encima del Arco de Santa María, las agujas y el cimborrio de la Catedral, rojeados por los últimos rayos del sol, tengo la impresión que las casas de Burgos tratan de trepar por todas las fachadas de la Catedral hacia arriba, siempre más hacia arriba, para llegar a las agujas, para subir con ellas al cielo. Sin embargo, la Catedral sola sigue dominando el Arlanzón, las casas, el campo, la meseta de Castilla la Vieja.

Varias veces he oído decir que se puede visitar Burgos en el tiempo corto de unas horas y, sin duda, estos viajeros piensan solamente en la Catedral. Aunque la Catedral es una maravilla gótica, el meollo de la cabeza de Castilla, existen otros rincones que incitan y cautivan la atención del paciente e incansable viajero. Hay que subir las empinadas callejas que conducen al castillo cuyas ruinas sueñan bajo el cielo inmenso de Castilla. Penetremos por la entrada principal del arco o lo que queda de ella y mirando, en medio de las piedras del pasado, hacia el Sur, surgen en la memoria estas frase inolvidable: «¡Ancha es Castilla! ¡Y qué hermosa la tristeza enorme de sus soledades, la tristeza llena de sol, de aire, de cielo!... La vista se dilata por el horizonte lejano, y el paisaje infunde melancolía tranquila... En Castilla el espíritu se desase del suelo y se levanta, se siente uno más allá y el alma sube a otras alturas a contemplar sobre estos horizontes inacabables una bóveda azul y transparente, inmóvil y serena. ¡Qué fiestas y qué tragedias! Hay que ver la Cartuja en la lejanía, la Cartuja bajo el arco iris después de la granizada que acaba de azotar las grandes piedras blancas del castillo y los árboles del parque frondoso, donde los Reyes Católicos tuvieron sus miradores.

El pasado revive por todas partes, en las murallas y en los arcos: el Arco de San Esteban de estilo mudéjar y el Arco de San Martín del siglo XII, por donde antes los Reyes y los principales visitantes de la población solían hacer su entrada solemne. Y de cada sitio de la ciudad la mirada choca, o mejor dicho, la mirada es acariciada por la dentada majestad de la Catedral. Don Mauricio, el obispo de Burgos, colocó la primera piedra en el año 1221 bajo el reinado de Fernando III el Santo y los creyentes le han mostrado su gratitud de varias maneras: en la Puerta del Sarmental, al Sur, figura la estatua del prelado y en el coro se halla una admirable estatua de madera del obispo, que data del siglo XIII. Hay que visitar varias veces la Catedral para captar su alta belleza, hay que admirar la fachada occidental, la Puerta Real del Perdón con la Galería de los Reyes. Hay que admirar sus capillas, de las cuales la de los Condestables es la más hermosa; hay que perder la vista en la cúpula del crucero bajo la cual reposan en descanso eterno el Cid y Doña Jimena, hay que sentirse aplastado ante el Santísimo Cristo, obra de una veracidad realista. Y no olviden buscar al Papamoscas, que parece burlarse de los turistas, que le están mirando boquiabiertos.

Y pasado, la historia, revive hasta en las cosas no históricas. En casi todas las tiendas se venden estas cosas cidianas que pertenecen a la leyenda (¡las cosas, desde luego, y no el Cid!). Nos cuentan el poema del Cid, esta fuente complementaria para la biografía cidiana, como formula don Ramón Menéndez Pidal, nos cuenta que Rodrigo Díaz de Vivar, para obtener dinero llena dos arcas, forradas de cuero labrado y bien claveteadas, con arena y las empeña en seiscientos marcos a los judíos Raquel y Vidas, diciéndoles que se trata de arcas llenas de riquezas. (Para justificar esto dice el Campeador: sólo lo vea y lo juzgue el Criador, con todos los santos; El sabe que no puedo más, que lo hago forzado).

Por todas partes en Burgos se hallan huellas verdaderas de este famoso caballero, desterrado injustamente por su rey Alfonso VI. Junto al Arco de San Martín (y en este arco el curioso puede ver y tocar una horizontal barra de hierro que, como dicen, tiene la largura de la espada del Cid), se encuentra el solar del Cid, sencillo monumento levantado en 1784 con piedras de la casa original. En el hito central se lee: «En este sitio tuvo su casa y nació el año 1043 Rodrigo Díaz de Vivar, llamado el Cid campeador. Murió en Valencia un domingo 10 de Julio de 1099 y fue trasladado su cuerpo al monasterio de San Pedro de Cardeña, cerca de esta ciudad». ¿Y cuál fue la causa del destierro de Rodrigo Díaz de Vivar? ¿El haber retenido para sí las principales riquezas de las parias del rey de Sevilla, vasallo y pechero de don Alfonso? ¿O el haber insultado a García Ordóñez de Nájera, el alférez de Alfonso VI, arrancándole un mechón de las barbas? ¿O las victorias militares del castellano como alférez de don Sancho en las batallas de Llantada y de Golpejera contra su hermano Alfonso VI? ¿O hay que buscar la causa en los mestureros, que excitaban la envidia del rey y que eran tan fuertes en las antiguas Cortes de León y de Castilla? Fuera lo que fuera, en Santa Gadea de Burgos el Cid (antes de aceptarle como rey de Castilla y de León) pidió juramento a don Alfonso de no haber tenido parte alguna en la muerte de su hermano don Sancho, asesinado durante el cerco de Zamora: «En Santa Gadea de Burgos, do juran los fijos d'algo. Allí toma la jura El Cid al rey castellano. Las juras eran tan fuertes que al buen rey ponen espanto...» ¡Es posible que el rey no mire con mucho agrado al Campeador!

Pero el Cid salió de su castillo en Vivar. Este castillo existe todavía a doce kilómetros al Norte de Burgos y está maravillosamente conservado, por lo menos lo que pude ver de fuera. Pequeño castillo para un hombre de estatura pequeña, pero con el corazón honrado, leal, un vasallo que nunca lidiará con su señor: «Porque no quisiera lidiar con Alfonso, mi señor.» El Cid tuvo que abandonar Castilla dentro del plazo de nueve días y ahora las puertas cerradas tienen el mismo aspecto de soledad que antes. «Y vio las puertas abiertas y los postigos sin candados; vacías las perchas, donde antes colgaban mantos y pieles, o donde solían posar los halcones y los azores mudados.»

El Cid se dirige a Burgos y yo, antes de seguirle, visito rápidamente las ruinas del monasterio de Fresdelval. Hay que visitar este antiguo convento durante el mes de Abril, cuando el viento azota las ramas desnudas y crujientes de los fresnos y entonces se comprende mejor la leyenda concerniente al Cid, que nos cuenta cómo la noche del Día de Difuntos un caballero sube, montado en su corcel, la cuesta de los Grillos. Llegado a lo alto, se detiene y contempla en la lejanía la ciudad de Burgos. ¿Qué busca este caballero con la barba larga? ¿No reconoce su Burgos del siglo XI? ¿Tiene el Cid una cita secreta con su rey a quien admiraba tanto, a don Sancho? Hay que leer esta leyenda, en el mes de Abril, cerca del monasterio de Fresdelval, cuando el viento flagela los fresnos. ¡Y qué belleza escalofriante en estas frases de Azorín: «En la cuesta de los Grillos ocurre todos los años una cosa de maravilla y espanto; no vayáis a verlo; os asustaríais; sentiríais el escalofrío de la muerte.»

Sin embargo, el Campeador prosigue el camino con su hueste de sesenta pendones y en la Plaza de Primo de Rivera se alza ahora la estatua imponente del Cid, el de la hermosa barba. En el pedestal leemos este elogio de Ben Bassam, historiador árabe: «El campeador, llevando consigo siempre la victoria, fue por su nunca fallida clarividencia, por la prudente firmeza de su carácter y por su heroica bravura, un milagro de los grandes milagros del Creador». La espada indica a Valencia, camino del destierro, y comprendo perfectamente la anomalía en su traje de guerra: normalmente la barba tiene que estar atada con un cordel o escondida en su coraza, pero el escultor no ha querido esconderla, porque todo el mundo debe admirar las barbas famosas del Cid.

Cruzo el Arlanzón por el puente de San Pablo, paso la Cartuja (¡qué tumba maravillosa para los reyes fundadores: don Juan II y doña Isabel de Portugal!) y me dirijo al monasterio de San Pedro de Cardeña, donde el Cid dejó a su mujer y a sus hijas al amparo del abad. Un monje simpático me cuenta la historia de Babieca, el corcel del Cid, enterrado delante de la puerta de entrada; me muestra la antigua torre del siglo XII, la iglesia y la capilla de los héroes, donde antes descansaron los restos mortales de Rodrigo Díaz de Vivar y de doña Jimena. ¡Y que alegría cuando me dice que conoce bien la abadía de Westmalle, pueblecito en Bélgica, donde los monjes de la misma Orden trapense fabrican esta cerveza fuerte y rica que nosotros, flamencos, llamamos «Trappist»! Aquí, en el monasterio de San Pedro de Cardeña, el Cid se despidió de su familia, diciendo tiernamente: «A Dios, Padre espiritual de todos, os encomiendo. Ahora nos separamos, pero sabe Dios cuándo volveremos a reunirnos». Y sigue el juglar: «No visteis llanto más amargo que aquél: así se separaban unos de otros como la uña de la carne.» Pero, hay que abandonar a Castilla la gentil hay que ganar el pan en tierras ajenas.

Ay, ¡qué expresión tan concisa, tan realista y triste, la de ganar el pan en tierras lejanas! Y anotando esta frase, pienso en los trabajadores españoles que encontré en Irún, a medianoche, en busca de un asiento en el tren que los llevó a tierras ajenas. En cada español dormita todavía el conquistador, el aventurero. Porque dejar su patria y vivir en tierras ajenas exige mucho valor, un valor cidiano. Y comprendo perfectamente lo que me dice de vez en cuando mi amigo español, madrileño castizo, padre de cuatro niñas, que vive con nosotros en Bélgica. Y sobre todo, me lo dice las noches lluviosas, cuando bebemos una copita de Rioja o de Valdepeñas, vino que tiene aroma de la patria. ¿Por qué estamos aquí, señor; por qué? Queremos ganar, ahorrar un poquito de dinero para poder comprar, después de algunos años, una casita y una tierra en la patria. Y, de veras, aquí nos sentimos alegres, las niñas estudian, vivimos bien; sí señor, estamos contentos. Sin embargo la alegría no tiene el sentido profundo y maduro de felicidad; para nosotros, nuestra estancia aquí significa un sacrificio. Todo el mundo es amable, tenemos amigos; pero, señor, carecemos del clima español, carecemos de las comidas españolas, carecemos del ambiente, de nuestras charlas, de nuestro sol. Carezco de mi Puerta del Sol, de mi Retiro, de mi calle de Alcalá. Sí, señor, sin duda alguna un día regresaremos a España». No sé cuál será la palabra más exacta para expresar el sentimiento de mi amigo español: los portugueses dicen «saudade» y los castellanos «añoranza». El me lo dice a su manera: «Un día regresaremos a España...» La perseverancia de un conquistador, el valor cidiano, la ternura de doña Jimena, la añoranza a Castilla la gentil. Y no dirán sus hijas:

Que no quiero amores
en Ingalaterra (en Bélgica)
pues otros mejores
tengo yo en mi tierra.

CALDERA
CALEFACCION AIRE CALIENTE
Seminueva vendo baratísima con facilidades
Teléfono 202874 BURGOS

Y dejo al Cid y regreso a Burgos por el mismo camino, este camino interminable por las tierras rojizas de Castilla, bajo el cielo inmenso. Y esta tierra que no es estepa me evoca, sin embargo, los versos del romance: «Por la estepa castellana, con doce de los suyos....» Y delante del Arco de Santa María admiro las estatuas de Diego Porcelos y de los dos jueces (Nuño Rasura y Laín Calvo), encuentro la estatua de Carlos V entre Fernán González y el Campeador... Por todas partes se hallan huellas de Rodrigo Díaz de Vivar.

Burgos es una ciudad hermosísima, una fase gloriosa de la Historia castellana y es imposible visitarla en unas horas. Y no he mencionado todavía el monasterio de las Huelgas, con su museo inolvidable de telas medievales, con el tapiz de la tienda de campaña de Miramamolín, trofeo de Alfonso VIII sobre el moro en la batalla de las Navas de Tolosa, en 1212. Hay que visitar el solitario Hospital del Rey en el crepúsculo; la estatua encima de la puerta de entrada se destaca misteriosamente de la noche y aún distingo los pasos cansados de los peregrinos que se dirigían a Santiago de Compostela. En este Hospital del Rey, después de haber entrado en la Catedral por la escalera dorada para rezar, los peregrinos podían descansar y obtener algunos víveres. Y tampoco he mencionado la iglesia de San Lesmes, en la cual vemos el sepulcro del Santo Patrón de la ciudad, que vivió en el siglo XI. Hizo construir en Burgos las acequias que limpiaban las casas y las calles. Y no he mencionado la iglesia de San Nicolás con su famoso retablo del altar mayor, obra de Gil de Siloe (¡qué montón de trabajo ha realizado este artista en Burgos!), la iglesia de San Gil, de San Esteban, la Casa del Cordón, el magnífico palacio de Miranda con su museo arqueológico. No he mencionado..., no he mencionado...

Recuerdos inolvidables me han dejado los tesoros antiguos de Burgos, recuerdos imborrables me ha dejado su gente puramente castellana. ¿Y no es este refrán, que me citó la señorita de mi hostal (natural de Castrillo de la Reina), también aplicable a Burgos: «Castrillo de la Reina, bendito lugar, el que va a aquel pueblo, no quiere marchar»?

WILLEM VAN IMPE

VENTA ANIVERSARIO
¡¡Grandes rebajas en artículos de gran actualidad!!
Almacenes **La Puebla**

La Lora, tres años después

EL PETROLEO APENAS HA PRODUCIDO CAMBIOS EN LA PARAMERA BURGALESA

LA EMIGRACION SE HA DETENIDO

CINCO "HOMBRES DEL PETROLEO" SE CASARON EN SARGENTES

¿Qué cambios se han producido en la paramera burgalesa después de la aparición del petróleo, en el mes de Junio de 1964? ¿Qué piensan los habitantes de Sargentes de la Lora, Valdeajos y Ayoluengo casi tres años después de que un chorro de aceite gris negruzco saltara por los aires? ¿Continúan los burgaleses de esta estepa castellana conservando aquel optimismo, aquella alegría, el enorme entusiasmo con que saludaron el hallazgo del primer pozo de petróleo español?

Estas y otras preguntas nos han sido respondidas por los habitantes de Sargentes, Valdeajos y Ayoluengo, los tres pueblecitos que del más oscuro anonimato, de la más rutinaria vida campesina, pasaron un día de Junio de 1964 a ser los más populares de todos los pueblos de España.

Hay que decir, en primer lugar, que Sargentes de la Lora, Valdeajos y Ayolunego parecían estar condenados a morir. Si no llega a aparecer el petróleo, pese a que las tierras de labor del término municipal producen una clase de patatas para la siembra de primera calidad, en los tres pueblos sólo llegarían a quedar los ancianos. La emigración despoblaba estos pueblecillos. De sus casas de piedra gris iba saliendo, como de tantos otros pueblos castellanos, la gente más joven. No tardaría en llegar un día en que una noticia saltase a las páginas de los periódicos diciendo que tres pueblos burgaleses se ponían en venta o que habían quedado despoblados. La aparición del petróleo, como todos recordamos, causó un enorme impacto en los hombres de la Lora. De una enorme desconfianza ante el futuro pasaron a un desbordado optimismo. Más de uno soñó con que pagasen sus tierras, que navegaban sobre un mar de petróleo, a precio de oro. Este entusiasmo de las primeras semanas comenzó a transformarse en recelo en cuanto vinieron los técnicos de la Amospain —empresa que realizó los sondeos— y comenzaron a negociar con ellos la compra de las tierras. Las ofertas les parecieron a algunos hombres de la Lora totalmente inadmisibles. Otros decidieron vender. Luego vinieron las expropiaciones, la intervención de los abogados, los quebraderos de cabeza y las decepciones...

—Para mí —me dice el alcalde de Sargentes—, las Compañías petrolíferas pagan bien las tierras. Otros no opinan lo mismo que yo y han puesto la defensa de sus intereses en manos de abogados. El terreno baldío nos lo pagan a cuatro pesetas el metro cuadrado, y las tierras de labor, entre doce y veinte pesetas... Hay expropiaciones en los tres pueblos...

En la paramera, el viento invernal es glacial. Los hombres del petróleo trabajan a muchos grados bajo cero. En las calles del pueblo apenas se ve a nadie. Ladran los perros y los pájaros se juntan unos a otros sobre los raquíticos y escasos arbolillos de la paramera. Cuando los perros se callan sólo se oye el silbido del aire que se arrastra por la tierra.

El alcalde de Sargentes de la Lora —un hombre de muy pocas palabras, un típico campesino castellano— me dice que hoy nadie trabaja en el campo. El frío ha obligado a todos a meterse en las casas, al lado del fogón. El frío, el viento helado, es el que marca los días rojos del calendario en la paramera burgalesa. Cuando sopla el aire glaciar en aquellos campos es día de descanso. Ahora sólo los hombres del petróleo continúan al pie de las torres de sondeo mientras las brocas muerden la tierra y penetran en ella.

—El petróleo ha hecho que la emigración descendiese hasta quedar totalmente estabilizada. Sargentes de la Lora tiene trescientos habitantes; Valdeajos, ciento ochenta y Ayoluengo, treinta. Más o menos, los mismos que hace tres años, cuando nos llevamos el susto de ver salir el petróleo.

Ha ocurrido que los jóvenes encontraron trabajo a la sombra de las torres de sondeo: unos trabajan en ella y otros construyen carreteras. La paramera está hoy cruzada por carreterillas polvorientas, estrechas y complicadas por donde pasan los camiones y los trenes de sondeo. Unos trabajan a sueldo y otros cobran por jornada de trabajo. Los primeros ganan entre ocho y nueve mil pesetas mensuales y los segundos unas doscientas pesetas al día. En Sargentes de la Lora hace tres años aquellos sueldos y estos jornales eran totalmente desconocidos.

—Hace unos meses había más trabajo —me dice el alcalde de Sargentes de la Lora—. Ahora sólo funciona una torre de sondeo...

El pueblo más beneficiado tras la aparición del petróleo es Sargentes de la Lora, capital del término municipal. Pero los beneficios, según los vecinos, no han sido muchos. En Junio de 1964 había dos bares en el pueblo. Ahora hay cinco, que son a la vez restaurantes. En los bares se bebía antes vino. Ahora los técnicos del petróleo —principalmente clientes de estos establecimientos— han hecho que las estanterías aparezcan bien surtidas de botellas de whisky, principalmente escocés.

Por lo que se refiere a los servicios, las cosas siguen igual que antes, cuando no peor.

—Antes no había luz eléctrica y ahora tampoco. La central que hay en Quintanilla produce una energía muy deficiente. La luz apenas llega con fuerza al pueblo. Al aumentar el consumo las bombillas alumbran menos. Los bares tienen que encender las bombillas corrientes en cuanto llega la noche. El neón no funciona... Agua no hay; la fuente está lejos del pueblo. Utilizamos para las labores domésticas la que recogemos de las lluvias del invierno en los depósitos particulares. En verano, el río Sargentano se seca.

Quien así me habla es una chica que atiende a los clientes en la barra de uno de los cinco bares de Sargentes de la Lora.

—Antes aquí no se vivía del todo mal, aunque era muy aburrido. Pero la juventud emigraba y ahora no. Diez a quince chicos del pueblo trabajan en el petróleo. Otros continúan trabajando la tierra, esperando que haya más trabajo en las empresas del petróleo.

El petróleo también ha hecho de Cupido en la paramera burgalesa. No menos de cinco "hombres del petróleo", que llegaron a Sargentes con la sola intención de trabajar, se casaron con chicas de la Lora.

Uno de los trabajadores del "Ayoluengo-32", me dijo:

—Esto es muy aburrido. Nosotros estamos esperando siempre la llegada del domingo o del día que libramos para marcharnos a Burgos a pasarlo bien.

En las cafeterías de Burgos, en las salas de fiestas, en los bares, se conoce en seguida a los "hombres del petróleo". Llegan con dinero fresco, como los marinos a los puertos y se lo gastan generosamente. El tiempo para divertirse es escaso.

En el campo de la Lora hay actualmente en explotación dieciocho pozos. Desde Sargentes se ve funcionar, perdidas en la paramera, las bombas de producción. Parecen enormes pájaros negros que picotean la tierra.

Una parte del petróleo que se obtiene se lleva a una Empresa de abonos químicos de Valladolid y otra —la mayor— a los depósitos que la Campsa ha construído en Santurce, desde donde los crudos son transportados hasta la refinería de Escombreras. Los dieciocho pozos están conectados con una estación receptora, montada con material importado. En el término de Quintanilla Escalada, al pie de la carretera Burgos-Santander, hay una estación de carga, hasta donde llega un pequeño oleoducto, tendido a lo largo de once kilómetros, que parte de la estación receptora. Aquí cargan los camiones-cisterna que van a Valladolid y Santurce.

Desde los dieciocho hasta los treinta y dos pozos que hay abiertos, la mayoría tienen instalada la bomba de producción. Pero en ellos no se realiza la extracción continuada de crudos. Tres de estos pozos han dado resultados negativos, o bien están secos o su producción se considera dudosa.

Mientras las máquinas perforan la tierra, los habitantes de la paramera están metidos en sus casas. Sólo de cuando en cuando un carro de bueyes cruza una de las carreteras de la paramera. El hombre que lo guía pasa no lejos de la torre con indiferencia. Ni siquiera se le ocurre mirar hacia ella.

¿Es que se ha acostumbrado ya al ruido de las máquinas o se ha convencido de que todo lo que ellas obtengan pocos beneficios o ninguno le van a traer?

Los hombres de la paramera burgalesa parece que no tienen ninguna ilusión. A cualquier noticia sobre el petróleo le prestan la misma atención que el molinero a la rueda de su molino.

GRACIANO GARCIA
(De "Arriba")

Novecientos mil inválidos españoles necesitan de tu comprensión y de tu ayuda.

MAÑANA, SEGUNDO ANIVERSARIO INAUGURACION

«JOYERIA JAVIER»

Con nuestra gratitud al público burgalés, la promesa de mantener nuestra línea de superación lograda ya, día tras día en estos dos años, para ofrecer siempre lo mejor, lo más nuevo, los regalos del más depurado gusto en el ambiente más agradable y moderno de Burgos

Javier JOYERIA RELOJERIA REGALOS

En estos dos años, hemos conseguido que los regalos dedicados a personas de delicado gusto lleven etiqueta «JAVIER».

Gracias por su atención

REPRESENTANTE
CONSORCIO INDUSTRIAL
dedicado a las siguientes actividades:
★ REFRIGERACION INDUSTRIAL
★ AIRE ACONDICIONADO
★ CALEFACCION
★ INSTALACION DE GAS
★ COCINAS, AUTOSERVICIOS Y COMEDORES PARA COMUNIDADES
NECESITA REPRESENTANTE EN EXCLUSIVA PARA BURGOS
Envíen información detallada a AURMAN
Apartado 1.488, núm. 1.173. — BILBAO

M.E.C.D. 2017

DEPORTES 12

CRONICA DEPORTIVA, ESPECIAL PARA «DIARIO DE BURGOS»

Televisar el fútbol en directo quita público a los partidos

Las tesorerías de los Clubs se resienten por la baja de localidades vendidas en los encuentros televisados

Solución: transmisión diferida o cuando sea en directo impedirla a las cercanías de las ciudades en que se juega

Por PEDRO ESCARTIN

Madrid. — (Crónica deportiva de la agencia "Logos"). — Cuando acabe la actual temporada, terminará también el convenio de los Clubs españoles con Televisión. Para la próxima, nuestro criterio, es que hay que meditar mucho lo que se haga, ya que la práctica demostró bien en la Liga que acaba, por si alguien lo dudaba, la tremenda merma que televisar en directo produce a las taquillas. Pero hay otro daño peor y es que fomenta el espectador de café, copa y puro, es decir, en casa, lo cual puede llegar a ser causa de pérdida de afición. Por cualquier lado que se mire, lo pactado en los comienzos de la actual temporada no conviene para la próxima.

¿Hacen falta ejemplos prácticos? Pues vamos con ellos. En la Liga anterior en un Madrid-Valencia en el Bernabéu, con los valencianos bien situados, hubo televisión y se recaudaron cuatrocientas mil pesetas. Este año, vino el Valencia igualmente bien situado, no se televisaba y en taquilla se hicieron cuatro millones. La visita del Barcelona a Madrid, en la primera vuelta, llevó al campo 50.000 espectadores y una cifra ridícula de ingresos; había pantalla pequeña. Y cuando jugó el Atlético de Madrid a hora normal, sin televisión, la recaudación fue de seis millones de pesetas. ¿A qué poner más ejemplos? Los hay en todas las provincias y las tesorerías tiemblan cuando hay partido y se televisa.

BUSCAR UNA FORMULA PRACTICA

Y ahora preguntamos, ¿por qué no ir a una fórmula práctica que no dañe a nadie? Difícil pero no imposible y aunque TVE paga generosamente, es decir no tiene cesión gratuíta del espectáculo, lo cierto es que en la práctica, da uno y se pierden cuatro. Por algo será cuando en Gran Bretaña se acaba de rechazar una importante oferta de la Televisión inglesa para pasar encuentros de Liga o Copa en directo. No hubo ni diálogo. A ningún precio. Y la oferta era de un equivalente a ciento ochenta millones de pesetas. En Italia, ocurre igual, y en el resto de Europa, apenas se televisan partidos en directo como no sean de los Torneos de Europa o final de Copa. Hay el caso curioso de Bélgica, donde los encuentros de Liga televisados en directo se juegan obligatoriamente los viernes.

Los Clubs han hablado estos últimos tiempos de los árbitros de nuevas ideas sobre reforma de competiciones, pero no hubo enfrentamiento al problema de la televisión en directo, que, tal y como se ha hecho últimamente, no conviene a la economía de los Clubs y menos aún al porvenir del fútbol, ya que aparta el público de los campos de juego, enfría la afición y esto no beneficia a nadie. ¿Contrarios a la televisión? No, ya que produce el gran beneficio de llevar el espectáculo a zonas que de otra forma no podrían ver buen fútbol. Aquí se trata sólo de buscar una solución armónica, que urge, algo que no destroce las taquillas, como ahora viene ocurriendo.

EL EJEMPLO DE OTROS PAISES

El Decreto de Retransmisión de los Espectáculos Públicos se hizo con el propósito de llevar aquéllos a lugares donde viven aislados, pero, ¿por qué no hacerlo en diferido? De esta forma, los partidos se darían por la noche, el día del encuentro, dos horas después de haber terminado en el campo; o bien, televisar como nacen en Italia alguna vez, de forma que en cincuenta kilómetros de radio de la ciudad donde se juega no cojan la retransmisión. Todo menos lo de este año, no sólo porque resulta ruinoso para las tesorerías sino también por crear en los aficionados el hábito de ver el encuentro en casa, cómodamente y sin pasar por taquilla.

La televisión ha hecho gran beneficio a muchos deportes que no eran populares ni conocidos, entre ellos el baloncesto, generosamente apoyado por TVE. Pero en el caso del fútbol, que de tan cerca nos toca, la práctica de estos meses, demostró que lo actual no conviene en forma alguna; y si los británicos acaban de rechazar una oferta de ciento ochenta millones de pesetas, por algo será y no un capricho de los dirigentes futbolísticos de las Islas. En nuestro caso, repetimos, los clubs cobran, reciben un beneficio, pero no compensa ni con mucho el grave daño de televisar en directo. Por eso Inglaterra, Alemania, Italia, etc., lo dan diferido la misma tarde del encuentro, a hora convenida para que no haya perjuicios.

Es un problema que bien merece estudio y meditación de los clubs. En esto la Federación Nacional, con excelente criterio, deja a las Sociedades en plena libertad para que hagan lo que crean más conveniente para sus intereses económicos y deportivos. Y lo ocurrido en la temporada que está acabando, no puede ser más rico en ejemplos que demuestran claro que el actual convenio perjudica a los clubs y mucho más aún el porvenir del fútbol, al fomentar el aficionado de televisión. Por eso ingleses, alemanes, franceses, italianos... todos, dicen no a televisar en directo, salvo los acontecimientos de la Copa de Europa o partidos internacionales. Y hay que buscar una fórmula, que se conseguirá. Hay buena fe general.

Participantes en la Vuelta a España

Se iniciará el próximo jueves, en Vigo

Bilbao (Alfil). — El comité organizador de la Vuelta ciclista a España ha facilitado esta tarde a la delegación de «Alfil» en esta ciudad la lista oficial de los corredores —con sus correspondientes dorsales— que participarán en la próxima edición de la ronda ciclista española, que comienza el día 27 en Vigo y finalizará el día 14 de Mayo en Bilbao.

La lista completa es la siguiente:

«KAS», ESPAÑA:

1. — Gabica, Francisco.
2. — Gómez Moral, Antonio.
3. — Echeverría, Carlos.
4. — Pérez Francés, José.
5. — Galera, Joaquín.
6. — San Miguel, Gregorio.
7. — González, Aurelio.
8. — López Carril, Vicente.
9. — Uribezubia, José Luis.
10. — Velez, Eusebio.

Director: Dalmacio Langarica.

«MERCIER B. P.», FRANCIA:

11. — Foucher, Andre.
12. — Poulidor, Raymond.
13. — Chappe, Georges.
14. — Hoban, Barry.
15. — Cazala, Robert.
16. — Campaner, Jean Pierre.
17. — Beugels, Edmond.
18. — Spruyt, Joseph.
19. — Ferrer, Hubert.
20. — Bellone, Gilbert.

Director: Antonin Magne.

«ROMEO-SMITH'S, BELGICA:

21. — Reybroec, Guido.
22. — Desmet, Gilberti.
23. — Schutz, Eddy.
24. — Van de Ryse, Roland.
25. — Lutte, Ees.
26. — Maliepard, Bas.
27. — Van Den Eynde, Willy.
28. — Lauwers, Jean.
29. — De Jager, Wim.
30. — Jacquemin, Michel.

Director: Guillaume Driessens.

«FERRYS», ESPAÑA:

31. — Manzaneque, Fernando.
32. — Sáez, Ramón.
33. — Castelló, Euduardo.
34. — Díaz, Ventura.
35. — Suria, José.
36. — Ferera, Juan.
37. — X. X.
38. — X. X.
39. — X. X.
40. — X. X.

Director: Antonio Ferraz.

«PELFORTH-SAUVAGE», FRANCIA:

41. — Janssen, Jan.
42. — Van de Erc Hove, Bernard.
43. — Monty, Willy.
44. — Groussard, Georges.
45. — Delberghe, Edouard.
46. — Millot, Roger.
47. — Schlec, Johnny.
48. — Delocht, Julien.
49. — Van Espen, Andre.
50. — Izier, Maurice.

Director: Maurice de Muer.

«TELEVIZIER-BATAVUS», HOLANDA:

51. — Dolman, Garben.
52. — Karstens, Gerben.
53. — Haast, Cees.
54. — Nidjan, Hen.
55. — Van Der Vleuten, Jos.
56. — Zilvergerg, Huub.
57. — Van Dongen, Leo.
58. — Zoet, Bart.
59. — Harings, Jan.
60. — Snepvangers, Cees.

Director: Ees Pellenaars.

«KARPY», ESPAÑA

61. — Soler, Angelino.
62. — Isasi, Jesús.
63. — Fullana, Jaime.
64. — Granel, Francisco Juan.
65. — Sanchidrián, Enrique.
66. — Barnádez, José.
67. — Incera, Andrés.
68. — Fernández, Domingo.
69. — Blanco, Antonio.
70. — X. X.

Director: Carmelo Morales.

«VITADELLO», ITALIA:

71. — De Rosso, Guido.
72. — Dancelli, Michele.
73. — Moser, Aldo.
74. — Bongioni, Renato.
75. — Andreoli, Severino.
76. — Panizza, Wladimiro.
77. — Vigna, Marino.
78. — Napp, Giovanni.
79. — Schiavon, Silvano.
80. — Meldolesi, Domenico.

Director: Gino Bartali y Gianfranco Dall Corso.

«FAGOR», ESPAÑA

81. — Díaz, Mariano.
82. — Errandonea, José.
83. — Uriona, Valentín.
84. — López Rodríguez, José
85. — Perurena, Domingo.
86. — Momeñe, José.
87. — Otaño, Luis.
88. — García, Ginés.
89. — X. X.
90. — X. X.

Director: Pedro Machain.

«PEUGECT B. P.», FRANCIA

91. — Simpson, Tom.
92. — Raymond, Christian.
93. — Metens, Theo.
94. — Letort, Desire.
95. — Bayssiere, Andre.
96. — Delisle, Raymond.
97. — Zimmermann, Andre.
98. — Dumont, Jean.
99. — Niel, Hubert.
100. — Daunat, Jean Claude.

Director: Gaston Plaud.

«BIC», FRANCIA - ESPAÑA:

101. — Jiménez Julio.
102. — Wolfsholf, Rolf.
103. — Den Hartog, Arie.
104. — Theilliere, Jean Claude.
105. — Guiot, Jacques.
106. — Milesi, Jean.
107. — Riotte, Raymond.
108. — Bolley, Serge.
109. — Leduc, Christian.
110. — Campagnaro, Pierre.

Director: Raphael Geminiani.

El comité organizador de la Vuelta espera completar los nombres de los siete corredores que faltan una vez finalice la Vuelta a Mallorca, el próximo domingo.

Partidos y árbitros para hoy

PRIMERA DIVISION

R. Madrid - Sabadell, Ruiz Alciturri.

Hércules - At. Madrid, Sánchez Ríos.

R. Zaragoza - Pontevedra, Gómez Platas.

Barcelona - Valencia, Andrés Barragán.

Granada - Español, Ibáñez Alarcón.

Sevilla - Elche, Gardeazábal.

At. Bilbao - Córdoba, Barrenechea.

U. D. Las Palmas - D. Coruña, Birigay.

SEGUNDA DIVISION
Primer grupo

Calvo Sotelo - R. Sociedad, Medina Díez.

Osasuna - G. Torrelavega, Varas.

Celta - R. Oviedo, Pascual Tejerina.

R. Gijón - U. P. Langreo, Rodríguez Barroso.

R. Valladolid - Rayo Vallecano, Gutiérrez.

R. Santander - D. Logroñés, Santana.

BURGOS - Indauchu, Galende.

C. Ferrol - Tenerife, Teja.

Grupo segundo

R. Huelva - Constancia, Menéndez de León.

R. Mallorca - Lérida, Franco.

Castellón - Mestalla, Peiró.

Levante - Europa, Robles.

Condal - R. Murcia, Balaguer.

Badalona - R. Betis, Olavarría.

Algeciras - Málaga, Moya.

Cádiz - At. Ceuta, David.

TERCERA DIVISION
(Grupo XIII)

Castilla - Europa
Bembibre - Medinense
C. Rodrigo - Leonesa
Salmantino - Hullera.
Béjar - Salamanca
Júpiter - JUVENTUD
La Bañeza - Ponferrada.
Laciana - ARANDINA

Graveras «EL CARMEN»

CON MOTIVO DE SU INAUGURACION

Saluda

a todos los industriales del ramo de la construcción de Burgos, ofreciéndoles sus servicios en sus instalaciones de Cardeñajimeno, donde serán atendidos con toda rapidez y seriedad.

Graveras «EL CARMEN»

Calle Clunia, 17, 5.° C.
Teléfonos 205740-582 y 205260

RESULTADO DEL SEGUNDO SORTEO VACACIONES VESPA 67

RESULTADO DEL SORTEO CORRESPONDIENTE AL MES DE MARZO, celebrado el día 15 de Abril ante el Notario del Ilustre Colegio de Madrid Don Manuel de la Cámara Alvarez:

PRIMER PREMIO

Crucero a ITALIA en lujoso transatlántico y estancia durante 8 días para dos personas.

D. Juan Domingo Muñoz Torres.
domicilio: Juan XXIII, 5 - PRIEGO DE CORDOBA

SEGUNDO PREMIO

Estancia en LISBOA durante 7 días, con alojamiento para 2 personas.

D. H. Díaz Barcaia
domicilio: Romay - PORTAS - PONTEVEDRA

TERCER PREMIO

Estancia en TORREMOLINOS, MALLORCA o SANTANDER a elección durante 8 días, con alojamiento para 2 personas.

D. J. Vicente Guillem Pico: Cardenal Benlloch, 64 - VALENCIA
D. M. Ajenjo Reyes: Real s/n - LACHAR - GRANADA
D. J. Agra Ramírez: Valle Inclán, 7 - LA CORUÑA

CUARTO PREMIO

Fin de Semana en el lugar de España escogido por los ganadores, con alojamiento para 2 personas. A los señores:

D. J. M. Royo Acón - EL CATLLAR - TARRAGONA
D. V. González Cotorro - HOSPITALET - LLOBREGAT
D. R. Mir Canalda - TORTOSA - JESUS
D. R. Abascal García - SAMANO - SANTANDER
D. M. Antolín Lanchares - REVILLA CAMARGO
D. M. Rodríguez Cano - BILBAO
D. M. Castro Sánchez - ORDENES - LA CORUÑA
D. J. M. Fernández Martínez - SOTO BARCO - OVIEDO
D. A. Alonso Menéndez - TRUBIA - OVIEDO
D. M. Carretero Navarro - MADRID
D. F. López Casas - TORREJON DEL REY
D. M. Cañete Moratilla - ARGANDA REY - MADRID
D. E Rodríguez Fernández - HUETOR VEGA - GRANADA
D. A. Fernández Sánchez - LINARES - JAEN
D. M. Conejero Rodríguez - ANDUJAR - JAEN
D. P. Muñoz Pérez - ALICANTE
D. N. Martínez Gómez - TORRE PACHECO - MURCIA
D. A. Ñiguez Ortiz - RAFAL - ALICANTE

LAS SOLICITUDES DE ABRIL PARTICIPARAN TAMBIEN EN EL CORRESPONDIENTE SORTEO. SOLICITE LAS BASES A CUALQUIER AGENTE DE MOTOVESPA, S. A.

Vespa EL PEQUEÑO COCHE DE DOS RUEDAS

Cuando llegue la ocasión...

BODAS, BAUTIZOS, COMUNIONES, CUMPLEAÑOS... SON FECHAS O CIRCUNSTANCIAS QUE EXIGEN UN REGALO

REGALE CON GUSTO

VEA, AUNQUE SEA SOLO POR CURIOSIDAD, LA EXTENSA COLECCION DE OBJETOS PARA REGALO que presenta

Simeón

AHORA PUEDE UD. TENER PAREDES DE MADERAS NOBLES EN SU PISO, ASÍ COMO SUS MUEBLES.

UTILICE lami GROM

NO ES MADERA... ¡¡LA SUPERA!! la nueva placa para los modernos conceptos de la decoración. inalterable, lavable y ...económica!

7 colores lisos, 10 tonos madera
Fabricado con la garantía de:
saenger s.a.

Biblioteca y conjunto confeccionados con placas decorativas. lami GROM

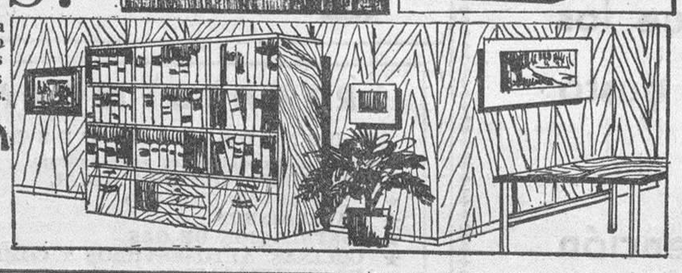

DUPLEX
BASILIO CRIADO
ALMACENES GADYMAR

San Julián, 7
Lucio Velasco, 3
Pérez Galdós, 6

BURGOS
ARANDA DE DUERO
MIRANDA DE EBRO

GRAN LICOR

Estomacal BONET

"EL LICOR DE LA FAMILIA"
PRUEBE NUESTRO RON TRAPICHE CUBANO BLANCO

CARPINTERIA METALICA DE ALUMINIO

Metalisterías Garvi
Estudios y presupuestos sin compromiso
Delegación de Burgos:
EXCLUSIVAS COMERCIALES E INDUSTRIALES
Calera 35, 6.° Teléfono: 4097

CONOCEMOS LA MEJOR FORMA DE GANAR DINERO

¡VENDER!

"Eso de que el dinero no da la felicidad son voces que hacen correr los ricos para que no les envidien demasiado los pobres".

Esto escribió nuestro inmortal Benavente en su obra "El Hombrecito", y aunque, naturalmente, no debe tomarse muy en serio, bien es sabido, como diría el mismo Benavente, que "si bien el dinero no puede hacer que seamos felices, es lo único que nos compensa de no serlo"
Pero, ¿cuál es la mejor manera de ganarlo?.
Nosotros afirmamos: VENDIENDO.
Si Vd. se siente con vocación de vendedor remítanos hoy mismo este cupón.

Hágase TECNICO DE VENTAS. Una especialidad apasionante que le dará gran seguridad en sí mismo y mucho dinero.

Sr. Director: Sírvase enviarme
INFORMACION GRATUITA
Sobre el Curso de Técnico de Ventas
o Sobre el Curso de _____
D. _____
Domicilio _____
Población _____
Provincia _____
INSTITUTO AMERICANO
Mendivil, 6 y 8 (Cpto. 224) Apdo. 14-738, MADRID-18

APARTAMENTOS
EN NOJA - PLAYA DE RIS

EN PRIMERA LINEA DE PLAYA

Se ofrecen en zona residencial y en la mejor playa del Cantábrico, edificio de 32 apartamentos de 90 a 106 m.² cada uno, consta de 2 y 3 habitaciones, salón-comedor, cocina y servicios completos y grandes terrazas, todas con vistas al mar.

PRECIOS DESDE 575.000 PESETAS
FACILIDADES DE PAGO
VISITE PISO PILOTO
Informes: CONSTRUCCIONES RIS, S.A.
Buenos Aires, 2-1.º — Teléfono 244456 — Bilbao. — Y en obra

M.E.C.D. 2017

DEPORTES

Marthon (tras un combate irregular) perdió por K. O. frente a Johnny White

Sólo las peleas de aficionados llegaron a su término

Ayer noche, la Federación Española de Boxeo ofreció otra velada, que registró un éxito de público realmente extraordinario. Esta reunión ofrecía ya el empaque que, sobre el papel le conferían dos combates de profesionales, con el fondo a disputar entre Marthon y el norteamericano Johnny White A estos alicientes los aficionados burgaleses respondieron plenamente con una asistencia masiva.

Francamente a nosotros nos preocupaba el combate de fondo que Marthon había aceptado para esta ocasión. Ya es sabido que el pugilismo americano presenta unas características de dureza, un estilo que no es común en Europa. Quedaba por saber quién era Johnny White. ¿Se trataba de un "petardo" ya acabado? Entonces todos los resabios que se adquieren en la dura vida del "boxing" yanqui podía plantear difíciles problemas al burgalés. ¿De un joven inexperto?

La incógnita nos fue resuelta ya con anterioridad del combate. Era un pugilista en plena sazón que enfrentado a "Sombrita" en fecha reciente, en Canarias, le había superado plenamente, si bien el localismo se había puesto de manifiesto a la hora de dictar el fallo. Esta referencia acentuaba nuestros temores.

Y estos se vieron corroborados al poco tiempo de iniciarse esta comprometida pelea de fondo. Johnny White es hombre de estampa atlética espléndida, con una envergadura envidiable, muy superior a la de Marthon, por lo que inevitablemente tendría que superar a éste en ese terreno, tan decisivo y peligroso del boxeo, que es la media distancia. El primer asalto fue de tanteo, aunque ya en sus postrimerías hubo algún intercambio de golpes que dejaron huella e hicieron mella. Alentado por el público, que le fue incondicional, Marthon trató en el segundo de forzar la marcha y buscar su terreno más propicio, que era el de intercambio de golpe en distancias cortas; pero entrar constantemente a Johnny White suponía un riesgo enorme. Marthon aceptó valientemente ese riesgo y el asalto se le adjudicó notoriamente. Pero ya en el tercero, en plena pelea, Johnny White le golpeó antirreglamentariamente en la nuca y el burgalés cayó sobre la lona, seriamente tocado. Llevado de su pundonor, Marthon se reincorporó rápidamente, aunque acusando el impacto.

Nos sorprendió que el árbitro señor Díaz no hiciera objeto de amonestación a Johnny White. El golpe fue absolutamente antirreglamentario y como luego se vio resultó decisivo. Marthon emprendió el cuarto asalto con visible merma de facultades y quedó a merced del negro norteamericano, que tratando de mantener su distancia conveniente, le buscó y le cazó hacia el final de este asalto con dos golpes fuertes que bordeaban lo anti-reglamentario, aunque sin serlo en esta ocasión. Los "crochets" del negro buscaron la región auricular de su oponente, que terminó alcanzado. La campana le salvó del K. O.; pero al no poderse reincorporar y acudir al centro del "ring" para reanudar el quinto asalto, fue decretado el fuera de combate.

Previamente, también en profesionales, el leonés Fernández y el canario Hernández Arencibia nos brindaron un combate de decisión fulminante, en la categoría de superwelters. De salida, el leonés, todo potencia, alcanzó a Arencibia, derribándole sobre las cuerdas. Fernández no permitió recuperarse a su contrincante al que le buscó y le asestó repetidas series, hasta que el árbitro, que lo era el señor Barbaycon —que se había ganado ya una bronca imponente en el segundo combate— paró la pelea cuando apenas habían transcurrido dos minutos. Quizá se precipitó en su decisión y debió haber permitido continuar algo más la pelea; pero lo que sí es evidente que el final era previsto. Ante la reciedumbre del leonés Fernández —a quien nos gustaría ver frente a contrincante de más fuste— nada tenía que hacer el canario Arencibia.

Con anterioridad a estos dos combates de profesionales se disputaron tres de aficionados. El primero de ellos, disputado entre el madrileño Gallego y el burgalés Molledo fue el que más enardeció al público. Desde el primer momento imprimieron un gran tren a la lucha y no se permitieron un respiro en el intercambio de golpes. Se fajaron fenomenalmente. Molledo, que es la tercera vez que sube a un cuadrilátero, se nos mostró como una promesa con posibilidades. Por el ardor que ambos pusieron el nulo hubiera estado justificado; pero al no ser posible este fallo entre aficionados, se concedió el combate a los puntos a favor de Molledo. Nos gustaron las maneras y el ardoroso estilo de este joven burgalés.

A continuación pelearon Armesto, de Madrid y Mínguez, de Burgos. Aquí al señor Barbaycon se le fue la mano en sus sentimientos de localismo y un combate ganado por Armesto, se le adjudicó a Mínguez. La bronca fue imponente y se mantuvo hasta después de haber saltado al ring los plumas Ravedra, de Madrid y López, de Valladolid, que hicieron una pelea bastante embarullada —la peor de todas en cuanto a técnica— en la que la mayor potencia del vallisoletano terminó imponiéndose a los puntos.

Y esto es lo que aconteció en esta reunión, en la que Marthon con un combate que nada podía darle y que era un gran peligro. El cual se consumó en el cuarto asalto, si bien confiamos en la capacidad de reacción del burgalés.

ASPIRANTES A ALGUNOS TITULOS NACIONALES

Madrid (Alfil).—La Federación Española de Boxeo ha designado en su última reunión los aspirantes oficiales a la mayoría de los títulos nacionales.

Estos aspirantes son los siguientes:

Mosca.—Bellanco, que deberá enfrentarse al titular, Manolín Alvarez.

Gallos.—Ben Amar, que combatirá con el campeón Francisco Martínez.

Plumas.—Luis Aiza, que peleará contra Manuel Calvo.

Ligeros.—Yanclo II, que se enfrentará al actual líder, Román.

Welter.—Este título está vacante. La Federación ha designado como aspirantes oficiales a Torres, de Cataluña y Guinaldo de Salamanca. Dicha pelea sale a subasta y se admitirán los pliegos de la misma hasta el 5 de Mayo. La fecha tope de celebración de la pelea se fija en el 25 de Mayo.

Medios.—Grandio, que peleará contra el actual titular Luis Folledo.

Pesados.—Benito Canal, que combatirá frente al campeón Echevarría.

Todos los combates por los títulos deberán ser disputados antes del 30 de Junio.

GARAJE MADRID

Lavado y engrase de toda clase de vehículos. Elevadores para grandes tonelajes y turismos.

Calle Madrid, 87

DOBLE COLUMNA

¡Campos, campos!

Seguimos obstinados con la cuestión campos. El tema está adquiriendo en nosotros caracteres un poco obsesivos; pero creemos que merece la pena mostrarse machacones con este asunto.

En la última reunión celebrada en la Federación Nacional, se ha insistido y reiterado la obligatoriedad de que los Clubs de Primera y Segunda División mantengan equipos de aficionados y juveniles. La disposición está vigente, aunque algunos la tenían en olvido. Y ese aldabonazo ha venido a refrescar algunas memorias. Pero en lo que respecta al Burgos, podría plantearse la ecuación de la siguiente manera: ¿para qué queremos equipos si no tienen terrenos dónde jugar?

El caso es que entre tanto, al revisar la Prensa, por todas partes se lee que van a habilitarse campos de fútbol destinados a modestos y juveniles. Y en Burgos, ¿qué sucede? Porque ya es sabido que «La Milanera» está condenado a muerte tan pronto como se formalice la cesión del mismo por parte de SESA a sus acreedores.

Leemos ahora que es Vitoria quien va a construir un nuevo campo, que no vendrá a sustituir al histórico Mendizorroza, sino a complementarle. Será erigido por el «Aurrerá», con apoyo de la Guipuzcoana y de las Delegación Nacional de Educación Física y Deportes.

La pregunta se hace inevitable: ¿Y en Burgos quién se considera obligado a tomar alguna iniciativa a este respecto?

Fútbol bajo techo de plástico

Como ya es sabido, el deporte rey de Europa e Hispanoamérica, que es el fútbol, ha tenido poco desarrollo en Norteamérica. Allí lo que priva es el «base-ball» y el «rugby» en su versión estadounidense. En los intentos que se vienen haciendo para introducir el fútbol en la poderosa nación yanki, ha sido llevado el Madrid para enfrentarse con el West Ham inglés, partido que, como es sabido, ganó el «campeonísimo» español.

Pero la noticia no es esa. La novedad está en el escenario dispuesto para dicho encuentro. Fue el fabuloso «Astródromo» de Texas, concebido y realizado con ese sentido de la grandiosidad con que se mueve el deporte profesional americano, el cual lo mismo sirve de «field» a partidos de beisbol que de fútbol, que presenta un combate de Cassius Clay, un gran rodeo de vaqueros, el circo Barnum o... una corrida de toros, sin muerte, claro está.

Tiene todas las comodidades precisas. Calefacción, aire acondicionado, césped artificial y está cubierto, por lo que es la vez primera en la historia que se ha celebrado un partido de futbol bajo techo de plástico. Una de sus mayores singularidades es que el marcador está ilustrado con personajes grotescos que se proyectan sobre una pantalla. Cuando marca o hace una carrera el equipo de casa, aparecen personajes alegres y joviales. Cuando lo hace el contrario, salen «tipos» que lloran, se tiran por el suelo desesperados...

No muy ortodoxo; pero sí muy americano.

Tres a Primera

El fútbol tiene sus situaciones de cierta paradoja que algunas veces hemos subrayado. Ahora la noticia, con esos ribetes, nos llega desde Logroño, cuyo equipo está ya confinado en Tercera División. Ascendió la temporada anterior e inmediatamente ha vuelto a descender.

De ese movimiento de «ida y vuelta», con esa especie de «viaje sin retorno» que supone la caída en Tercera, el Burgos tiene en su haber dos experiencias anteriores. Pero no nos apartemos del sentido inicial.

El caso es que hay jugadores del Deportivo Logroñés, que a pesar de no haber podido mantener a su equipo en Segunda, son codiciados por Clubs de Primera. Parece que los «patrones de pesca» apuntan hacia el guardameta Ilumbe —quizá el portero de mayor altura física que hoy milita en el fútbol español— y los medios Altuzarra y Cachicha.

Por de pronto en Logroño dan como muy seguro que ese trío no figure en sus filas en la temporada próxima. Y no porque les sea concedida la baja, sino por haber sido traspasados a equipos de la División de Honor.

AROUERO

CLAVES DEL MARCADOR SIMULTANEO «DARDO»

PRIMERA DIVISION

Tervilor — BARCELONA-VALENCIA	Bitter Cinzano Soda — GRANADA-ESPAÑOL
Camisas Ike — LAS PALMAS-CORUÑA	Calzados Eva — AT. BILBAO - CORDOBA
Productos Genial for Men — HERCULES - AT. MADRID	Reloj Radiant — SEVILLA - ELCHE
Descanso perfecto Colchon Flex — R. MADRID - SABADELL	Calcetines Punto Blanco — ZARAGOZA - PONTEVEDRA

SIGNOS CONVENCIONALES

El color de las flechas indica: Amarillo, 1.º tiempo. — Verde descanso. — Rojo 2.º tiempo. — Negro final partido. — Flecha blanca partido suspendido. — Flecha franjas blancas y negras avería telefónica. — Cuadrado negro jugador expulsado. — Disco rojo penalty en contra.

SEGUNDA DIVISION

B Valladolid – R. Vallecano	H Calvo Sotelo – R. Sociedad	J Celta – Oviedo
N Algeciras – Málaga	S Badalona – Betis	I Levante – Europa

FACILITAREMOS MEDIO TIEMPO Y FINAL

Por no llevarle en coche-cama Jara se ha negado a viajar con el Córdoba a Bilbao

Moreira llegará a Barcelona en Mayo

Madrid (Logos).— Otro jugador que también interesa a los clubs es el extremo del Córdoba, Jara, por quien su club pide bastante menos por el traspaso. Por cierto que Jara se ha negado a ir con el equipo si no era en cochecama. Naturalmente, el club le sancionará. Se atribuye esto a que el jugador quiere indisponerse con su club y precipitar el traspaso. Por Jara se ha interesado el Real Madrid, que tiene sobre él opción. Días pasados, el presidente del Córdoba estuvo en Madrid para tratar de la cuestión del fichaje.

RAMON IRA AL ATLETICO DE MADRID

Madrid (Logos).— Hoy todavía no se han resuelto las gestiones para traspasar al jugador Ramón, del Hércules por parte del Atlético de Madrid y es casi seguro que mañana haya una decisión. Para ello se han trasladado esta tarde con el equipo madrileño a Alicante, el presidente del Club, don Vicente Calderón y el vicepresidente señor Obregón, que mañana tratarán la cuestión con el presidente del Hércules.

El asunto ha tenido una larga gestión, pues había varios clubs que deseaban al jugador, pero no por la cantidad que pedía el Hércules. El Barcelona daba cinco millones por la ficha, pero el club alicantino lo rechazó. El Valencia daba cuatro millones y medio y tampoco hubo acuerdo. Como el Madrid renunció al derecho de opción porque no quería pagar los nueve o diez millones que pedía el Hércules, sólo quedó un postor: el Atlético. La idea de éste es dar siete u ocho millones lo más y ceder varios jugadores. Es probable pues que se llegue a un acuerdo y el lunes quede adscrito al Atlético. También el club de La Viña, quiere traspasar al delantero centro Arana, pero pide nada menos que nueve millones por la ficha y no habrá probablemente equipo que se los dé.

MOREIRA LLEGARA EN MAYO A BARCELONA

Madrid (Logos).— El día 4 de Mayo llegará a España el entrenador brasileño Moreira, que entrenará al Barcelona en la próxima temporada. Olsen es fácil que vaya al Valencia en sustitución de Mundo, que podría ir a otro equipo de Primera División. El descenso o la promoción pueden influir mucho en estos cambios de entrenadores de la División de Honor.

JONES SERA BAJA EN EL ATLETICO DE MADRID

Madrid (Logos).— El Atlético de Madrid dará la baja al delantero Jones. Le concederá la libertad pudiendo libremente fichar por otro equipo sin pagar nada. Glaría ha renovado su contrato en magníficas condiciones y Cardona es lo más seguro que quedará en el equipo. No así Ufarte.

EL DR. TOBA RENUEVA CONTRATO CON EL HERCULES

Alicante (Alfil).— El entrenador del Hércules, doctor Toba ha suscrito nuevo contrato con el club por otros dos años de vigencia, en ventajosas condiciones económicas.

El doctor Toba expresó al corresponsal de "Alfil" su firme convicción de que el equipo volverá a la División de Honor en la próxima temporada.

"TELE-EXPRESS" ADQUIERE "MUNDO DEPORTIVO"

Barcelona (Logos). — Se ha confirmado el rumor de que "Tele-Express" iba a adquirir el periódico de la mañana "Mundo Deportivo". Será dirigido por Juan-José Castillo, hasta ahora jefe de la sección deportiva de "Tele-Express".

GARAJE MADRID

Lavado y engrase de toda clase de vehículos. Elevadores para grandes tonelajes y turismos.

Calle Madrid, 87

Cruceros a Fátima y Tierra Santa

EN BUQUES DE GRAN LUJO Y A PRECIOS ECONOMICOS

1.º — A FATIMA: Del 18 al 31 de Mayo de 1967, con ocasión del Cincuentenario. PRECIO: Desde 5.800 pesetas.

BARCELONA, ALICANTE, LISBOA, FATIMA (3 días), VIGO, RIAS GALLEGAS, TANGER, MALAGA, PALMA DE MALLORCA, BARCELONA. Excursiones facultativas a Benidorm, Estoril, Santiago de Compostela, Tetuán, Costa del Sol, Granada, Cuevas del Drach, etcétera.

2.º — A TIERRA SANTA: Del 30 de Agosto al 15 de Septiembre. PRECIO: Desde 13.900 pesetas; pero las plazas de ínfima clase, están ya cubiertas.

BARCELONA, ESTAMBUL, BEIRUT, DAMASCO, AMMAN, JERUSALEN, JERICO, BETANIA, BELEN, NAZARET, etc., BARCELONA.

NOTAS: A) Urgen muchísimo las inscripciones. B) Para Fátima deben llevar el Carnet de Identidad y para Tierra Santa, el Pasaporte.

Para informes, programas e inscripciones, escribir al R. Padre Director del APOSTOLADO DE FATIMA. Curia, 8. PAMPLONA. Teléfono 216600.

Burgos e Indauchu cierran hoy el torneo liguero, en «El Plantío»

El Juventud jugará un partido internacional en Mayo

Pues sí, el final de la competición de Liga está llamando a nuestras puertas. Hoy lo hace con su aldabonazo postrero en forma de partido que enfrentará al Burgos y al Indauchu, equipos que, tal como señalábamos en nuestro comentario de ayer, tienen ya señalado su rumbo de cara al futuro. El del Indauchu es el del descenso automático y el del Burgos, el de luchar y defender su permanencia en el doble encuentro promocional.

Por tanto este partido será afrontado sin ese apasionamiento que impera en encuentros que llevan en sí algo decisivo. Podrá jugarse con serenidad y a través de él pasar una tarde entretenida y grata, viendo las posibilidades burgalesas de cara al futuro.

El Burgos tiene ya decidido el equipo que opondrá al Club bilbaíno. Sobre el conjunto que jugó en Torrelavega se registrarán las reapariciones de Zamora y Chovi. Por tanto la formación será la siguiente:

Payno; López, Zamora, Lolis; Galilea, Sistiaga; Sedano, Menchaca II, Goyarán, Azurmendi y Chovi.

El partido dará comienzo a las cinco en punto de la tarde. Y ahora aprestémonos a dar la despedida oficial a la Liga esta tarde en «El Plantío».

EL JUVENTUD, A LEON

Hoy sale el Juventud hacia León para enfrentarse al Júpiter Leonés, donde dará su adiós a la «Liga». Martínez Yuste tiene la duda de si Maguregui podrá incorporarse o no hoy a León, pues está prestando servicio militar en Valladolid. Si no puede acudir, el equipo será éste: Satur; Marín, Marcos, Errasti; Acinas, Cobos; Iñiguez, Martínez, Rimada, Calleja, Erro

Si jugara Maguregui, Acinas pasaría a la delantera.

Y ahora vaya una noticia especial que afecta al Juventud, cuyo equipo tiene ya concertado un partido con el campeón alemán de aficionados, el DJK, de Friburgo, el cual va a realizar una jira por España en el próximo mes de Mayo y el día 21 de dicho mes se enfrentará al Juventud en «El Plantío».

Casildo Osés, director técnico del Barcelona

Su cargo es similar al de «manager» de los equipos ingleses

Madrid (Por José María Calle, de Alfil). — Las contradicciones del fútbol. La secretaría del Barcelona informó esta mañana haber llegado a un acuerdo con Casildo Osés para que sea director técnico del club azulgrana. Todo hecho, al parecer.

Sin embargo, a las dos de esta tarde nos pusimos en contacto desde Alfil con el señor Osés, que informó a su vez:

—Bueno, todavía no hay nada concreto. Me refiero a que aún no hemos firmado ningún contrato y hasta la semana próxima no habrá una decisión definitiva al respecto.

El señor Osés vive en Madrid. Mejor: tiene casa en Madrid. Porque también la tiene en Nueva York y en Méjico. Es un hombre de negocios futbolísticos, que cruza varias veces al mes el «charco», gestionando y contratando.

—¿Por qué no hay una decisión todavía sobre su cargo de director técnico del Barcelona, porque los azulgranas lo dan por hecho?

—Porque yo soy parte de una organización de negocios futbolísticos, que se llama «Continental de deportes», y antes de aceptar he de cambiar impresiones con mi gente de América, principalmente de América del Sur. La semana próxima viajaré a Nueva York, Méjico y Buenos Aires para efectuar esas consultas.

—¿Cuál es, señor Osés, la proyección de esa organización futbolística de usted?

—Hemos sido los primeros en montar los grandes encuentros internacionales e intercontinentales. Nuestra organización data de dieciséis años atrás y hemos sido, por ejemplo, los primeros en montar los grandes partidos y torneos amistosos en Estados Unidos.

Y añade el señor Osés:

—Es una organización dedicada a la promoción futbolística internacional, dirigida principalmente a América del Sur y a Europa.

—¿Su misión en el Barcelona sería, entonces, la de promover partidos internacionales amistosos?

—Si el contrato es realidad, mi misión será similar a la del «manager» de los equipos de fútbol ingleses. Una labor de asesoramiento, dirección, consultas técnicas, etc.

Y termina el señor Osés:

—Resulta un poco insólito que el Barcelona se haya fijado en mí para ese cargo. Ha habido anteriormente gestiones para mi contratación por otros clubs, no sólo españoles, sino también de otros países europeos y americanos, pero cierto que últimamente fue el Barcelona el que más insistió.

—¿Podemos decir que usted es ya o será ese director técnico barcelonista?

—El Barcelona lo da todo por hecho, pero están de por medio esas consultas que he de hacer. Esperemos a la semana próxima...

Sin embargo, según el Barcelona, el señor Osés es su nuevo director técnico. Experiencia no le falta, porque ya desempeñó la secretaría técnica del Racing de Buenos Aires.

Campeonatos femeninos de baloncesto

Se han celebrado los partidos correspondientes a baloncesto femenino en su fase local. Los resultados fueron los siguientes:

Concepcionistas 4.º-Concepcionistas 1.º, 10-4; Concepcionistas 2.º-Niño Jesús 3.º A, 18-20; Concepcionistas 3.º-Niño Jesús 3.º B, 16-2 y Damas Negras 6.º-Saldaña 5.º B, 18-2.

Cassius Clay puede ingresar en prisión

Nueva York (Alfil). — La comisión atlética de Nueva York, que rige el boxeo en este Estado, ha anunciado anoche que si Cassius Clay rehusa cumplir el servicio militar, irá a prisión y el título mundial de los grandes pesos quedará vacante, proclamándose al vencedor de un torneo entre los ocho mejores púgiles del peso pesado del Mundo.

M. Eddie Dooley, presidente de la comisión atlética neoyorkina, ha dicho, que esos mejores púgiles podrían ser: los norteamericanos, Floyd Patterson, Ernie Terrell, Zora Folley, Thad Spencer, José Fraxier, el canadiense George Chuvalo, el inglés Henry Cooper y el alemán Karl Mildenberger.

PISOS económicos SE VENDEN

5 minutos Plaza Mayor Facilidades DIEZ años CONSTRUCCIONES PETRUS

Eras San Francisco, 7

Saturnino López mejora un puesto en la Vuelta a Colombia

Bogotá, Colombia (Alfil). — Sólo tres corredores quedaron hoy en el equipo español que participa en la Vuelta ciclista a Colombia, al retirarse de dicha competición José Luis Bilbao.

Anteriormente se había retirado Fulgencio Sánchez. Ello tuvo lugar en la sexta etapa, disputada el último miércoles. Bilbao desistió de seguir adelante a cuarenta kilómetros de la «meta» al sentirse totalmente agotado.

Ayer se corrió la octava etapa de Pereira a Río Sucio, sobre una ruta de ciento quince kilómetros.

El ganador fue el colombiano Carlos Montoya, seguido de Asdrúbal Salazar y Francisco Triana.

Clasificación general:

Primero, Martín «Cochise» Rodríguez, 27 horas, 41 minutos, 55 segundos.

Segundo, Javier Suárez, 27 horas, 46 minutos, 27 segundos.

Tercero, Saturnino López (España), 27-48-27.

Cuarto, Julio López de la Torre (España), 27-49-32.

Quinto, Francisco Tirana, 27 horas, 56 minutos, 23 segundos.

Por equipos:

Primero, España (Saturnino López, Julio López, Mullet), 84 horas, 27 minutos, 31 segundos.

SE ALQUILAN excavadoras y grúas torre

Teléfono 206652

Baloncesto

Campeonatos de sector

Vallehermoso OJE y Salamanca finalistas en cadetes y Salamanca y Palencia en arqueros

Ayer por la mañana, se celebró en la Ciudad Deportiva las semifinales de la fase de sector de los juegos de la O. J. E. Nuestros representantes en las dos categorías han sido vencidos después de reñidos encuentros.

Los resultados que se han dado han sido los siguientes:

Soria, 16, Salamanca, 53.

Burgos, 30, Salamanca, 37.

En Arqueros:

Salamanca, 31, Burgos, 23.

Palencia, 24, Avila, 19.

Valladolid, 42, Soria, 7.

Hoy, también en la Ciudad Deportiva se celebrarán los siguientes encuentros:

A las 10 de la mañana. Avila-Soria (categoría cadetes) para cuarto y quinto puesto.

A las 11, Burgos-Avila (categoría arqueros) para tercero y cuarto puesto.

A las 11,45, Salamanca-Palencia (categoría arqueros) para primero y segundo puesto.

A las 12,45, Madrid-Salamanca (categoría cadetes) para primero y segundo puesto.

Con estos partidos finales, termina la fase de sector de estos V Juegos de la O. J. E. en la modalidad de baloncesto, acudiendo los equipos campeones de cada grado a la fase nacional.

En la tarde de ayer en el Hogar Juvenil San Fernando se ofreció a todos los deportistas un vino de honor y todos los equipos fueron obsequiados con una reproducción del cofre del Cid como recuerdo de nuestra ciudad.

TAPIZ

COMPRO

Compraría tapiz siglos XV - XVIII, en buen estado y buen colorido. Medida aproximada: 3 metros de largo por 2,50 de alto

Ofertas: TELEFONO 207316

Probable suspensión del partido de fútbol Grecia - Austria

Viena (Alfil).—Casi es segura la suspensión del partido de fútbol Grecia - Austria correspondiente a la Copa de Europa de Selecciones nacionales, señalado para mañana en esta capital.

Un ligero rayo de esperanza se vislumbraba esta mañana con la normalización registrada en la capital griega, por otra parte en los círculos futbolísticos se preguntan: ¿Podrá el equipo austriaco salir al campo sin entrenarse?

Una información de la Embajada austriaca en Atenas indica que la selección nacional austriaca de fútbol se encuentra bien, pero añade que no puede anticiparse cuándo podrá volver a Viena.

En la Federación austriaca de fútbol se informa que, si el partido no se celebra habrá unas pérdidas por unos ciento cuarenta mil schillings, ocasionadas por el desplazamiento, gastos que no sabe quién se hará cargo de ellos.

M.E.C.D. 2017

Diario de Burgos
FUNDADO EN 1899

Talleres Gráficos Diario de Burgos
Propagandas — Folletos — Revistas
OFFSET — TIPOGRAFIA — FOTOGRABADO
TALLERES GRAFICOS «DIABUR»
Vitoria, 13 — Teléfono 202852 — Apartado 46

FIGURA DE LA SEMANA

Infanta Doña Pilar de Borbón

Por Juan HIDALGO

El próximo día 5 de Mayo, se celebrará en Portugal, la boda de la Infanta doña Pilar de Borbón, con don Luis Gómez Acebo y duque de Estrada.

Una boda en el seno de la más alta aristocracia, ello significa que en la fecha y lugar señalados estarán representadas gran parte de las más nobles familias europeas. Se anuncia que varios miles de personas asistirán a la boda. Es la boda del año, dicen los periódicos portugueses. Como es lógico, los asistentes más numerosos serán españoles.

Antes las bodas de personajes reales tenían casi siempre, consecuencias políticas; ahora, ya no es lo mismo. Ha cambiado la estructura política de los Estados. Ello no impide que una boda de esta categoría sea un acontecimiento lleno de brillo, y luminosidad que destacará entre los acontecimientos habituales de la vida diaria.

Vivimos una época gris, en donde triunfa lo eficaz, lo útil, y lo cómodo. Dejemos, por un momento, que cruce el ámbito, mediante las revistas ilustradas, los periódicos, la televisión y las radios, una ráfaga de lujo y colorido. Una Princesa se casa, nada transcendental sucede en la vida pública, pero es bonito ver pasar el brillante cortejo y asistir, aunque sea a distancia, a esa reunión de nombres ilustres en la historia de Europa.

Los españoles conocemos muy bien el árbol genealógico de la Infanta María del Pilar de Borbón. En efecto, parece ser que su título nobiliario no es el de Princesa, sino de Infanta y entre sus ascendientes directos o por afinidad están casi todas las Casas reinantes de Europa, desde tiempos remotos.

La Infanta pertenece por línea directa a la dinastía reinante en España hasta 1931. Nieta, por consiguiente, de Reyes españoles. Biznieta de la Reina Cristina de España y, por ello, tataranieta de los archiduques de Austria, Carlos Fernando e Isabel.

Por su abuela paterna, biznieta de Enrique, Príncipe de Battemberg y de Beatriz, Princesa de Gran Bretaña e Irlanda y descendiente de la Reina Victoria de Gran Bretaña e Irlanda.

La Infanta Pilar, es asimismo, nieta del Infante de España don Carlos, Príncipe de Dos Sicilias, biznieta de los condes de Caserta y tataranieta de Fernando II, Rey de Dos Sicilias.

Si esos son sus ascendientes directos, puede imaginarse que, por afinidad, la infanta española, que ahora se casa, está emparentada con casi todas las Casas reales que ha habido en Europa. Hasta la cuarta generación entre los antepasados de la Infanta ha habido seis Reyes, todos ellos jefes de Estado: Alfonso XIII, Alfonso XII, Isabel II, Fernando II, María Cristina de España y Victoria de Inglaterra.

Así pues, con la biografía de los personajes ascendientes de la Infanta Pilar, se podría escribir buena parte de la historia de Europa. Pero, ¿cuál es la biografía de Pilar de Borbón? Una biografía breve y sencilla, que podría escribirse en muy pocos renglones. Vida en el exilio. Un exilio dorado, sin duda, pero al fin y al cabo, una existencia envuelta, quizá, en ese sentimiento de lejanía y melancolía por la propia Patria. La Infanta ha venido a España de cuándo en cuándo; anuncian los periódicos que después de la boda, se instalará, con su esposo, definitivamente en Madrid.

El señor Gómez Acebo, futuro esposo de la Infanta, pertenece a una familia aristocrática de Madrid y su profesión es financiero y banquero. De este modo aunque los hijos de Alfonso XIII todavía no vivan en España, por ahora, al menos, viven varios nietos. La rama dinástica vuelve al seno de la Patria.

¿Cuáles han sido hasta ahora las aficiones de la Infanta Pilar? Su afición más destacada es la equitación. Muchas mañanas en el tibio ambiente del clima portugués se le podría ver galopando en brioso corcel, por los bosques de pinos de Estoril.

La Infanta María del Pilar es también aficionada a la música y toca bastante bien el piano. Su profesora es la misma que dio lecciones a sus tías las Infantas Cristina y Beatriz. Y en fin, como es inevitable es una muchacha joven e ilusionada, la Infanta española es muy aficionada a la lectura: leer, meditar, vivir con la imaginación relatos novelescos.

Y, naturalmente vida social. Vida social, viajes, idiomas, estudios.

Una vida que pronto va a cambiar al cumplirse, nada menos, que el tránsito de soltera a casada. Una transición decisiva para toda mujer. Un instante en que todo cambia y la vida adquiere una nueva dimensión.

La boda tendrá lugar en el Monasterio de los Jerónimos, situado en las proximidades de la playa de Restelo, un lugar de gran significación histórica, pues desde allí partían las naves de los descubrimientos, las famosas carabelas de Vasco de Gama que, juntamente, con los navíos españoles abrieron las rutas a los más alejados lugares del Planeta.

El Monasterio es una las más bellas joyas arquitectónicas de Portugal. A pocos metros del Monasterio, las aguas del Tajo llevarán, como un mensaje, el recuerdo y la presencia de la Patria española.

Nuestros colaboradores

En el 23 de Abril

Cervantes, el de la larga paciencia

Por Bartolomé MOSTAZA

HOMBRE de larga paciencia fue Miguel de Cervantes. La mala suerte se cebó con él. Y, sin embargo, Miguel de Cervantes no desesperó nunca. Su legado ético nos lo dio magistralmente en su obra literaria. Y también en su comportamiento de hombre cabal, de caballero hidalgo. Al fin ya de sus días, Cervantes cifra en el «Persiles» su mensaje: «Los males que no tienen fuerza para acabar la vida, no la han de tener para acabar la paciencia». Sufridor y animoso siempre: cuando tiene que huir, a causa de una riña no aclarada por completo, de su Madrid veinteañero y sienta plaza de soldado en Italia, tras unos meses de servir en el séquito del joven Cardenal Acquaviva; cuando herido de gravedad en Lepanto ha de pasarse más de medio año curándose en hospitales; cuando apresado en la galera «Sol» ha de padecer cinco años de cautiverio en Argel, con varios apaleos por sus tres conatos fallidos de fuga; cuando por dos veces y con injusticia lo meten en las cárceles de Sevilla y de Valladolid; cuando ve rechazadas sus peticiones a los amigos de otrora encumbrados en el poder, como le sucedió con Mateo Vázquez, secretario de Estado de Felipe II; cuando se ve postergado por los mediocres; cuando es desbordado y anulado coom autor teatral por el «monstruo» Lope de Vega.

Nunca pierde el interior sosiego y el temple Miguel de Cervantes. Llevaba dentro un genio literario. El mayor quizás de la literatura universal, paralelo de Homero. Pero, además, llevaba dentro un héroe cotidiano. Capaz de enfrentarse siempre con el destino ciego y sonreirle. Cervantes no se malhumora. Ni cuando se ve perseguido. Ni siquiera cuando lo menosprecian y lo insultan. Se sentía por encima de los vituperios que le arroja Lope. Por encima de la gran canallada literaria de quererle suplantar su «Quijote» auténtico y genial por un «Quijote» falso y chocarrero. Se sabía portador de un genio. Estaba convencido de que su obra le sobreviviría. Se lo dice él a sí mismo:

«Tus obras los rincones de la Tierra — (llevándolas en grupa Rocinante) — descubren, y a la envidia mueven guerra».

Y no obstante, se mantiene sereno. No se ensoberbece cuando su «Quijote» salta las fronteras. Vive Cervantes lo suficiente para ver su obra más genial traducida al francés y al inglés. Para verla editada en Milán y en Bruselas. Y recibe tan halagadoras noticias sin inmutarse. Se ha dicho que Cervantes no sabía que estaba labrando con sus novelas su propio perenne monumento. Y no es verdad. De sobra se percató de que la posteridad le haría justicia. Por eso, con la mayor y más campante humildad, a la vez que anuncia que sus novelas alcanzarán todos «los rincones de la Tierra», confiesa su fracaso como poeta en verso:

«Yo que siempre trabajo y me desvelo — por parecer que tengo de poeta — la gracia que no quiso darme el cielo».

Ciertamente, no es Cervantes un lírico comparable ni de lejos, con Fray Luis de León, con Lope, con Góngora, con Quevedo. Pero ninguno de sus contemporáneos le llega al hombro como narrador. Y ninguno se le puede comparar en poder imaginativo. Cervantes fue un fabulador por encima de todos los raseros. Y acertó, por primera vez en la historia literaria, a reflejar la realidad (y transformarla) en el espejo de los ideales más altos. Toda su obra está configurada en doble vertiente: hacia el acontecer y hacia el anhelar. Y esta polaridad de sus héroes nos lo aproxima y hace modelos de hombría en trance de trascendencia. Ahí está el secreto del humor cervantino. Y la resultante de su doble mirar las cosas y las personas.

Fue honrado en sus propósitos. Honrado al rendir cuentas. Honrado al narrar, disimulándolas, sus propias aventuras. Nada más lejos de Cervantes que el divismo de un Lope (el otro gigante de la época) o la cólera de un Quevedo. El hidalgo de Alcalá es sencillo y afable. Lo quisieron y admiraron cuantos con él convivieron largamente. Era incapaz de hacer una mala faena a nadie. La historia, sin embargo, no ha sido justa con él. La Historia y la crítica han estimado la genialidad del «Ingenioso hidalgo Don Quijote de la Mancha». Pero han saltado sobre su autor, sobre Miguel de Cervantes. Ha llegado la hora del desagravio. La hora de desvanecer imputaciones falsas. También fue Miguel de Cervantes un noble e ingenioso hidalgo. Tan noble y tan insobornable como «Don Quijote». La criatura es el vivo retrato de su padre. Es su doble. Sólo que iluminado por el iris de la ironía.

Dibujos con siete errores

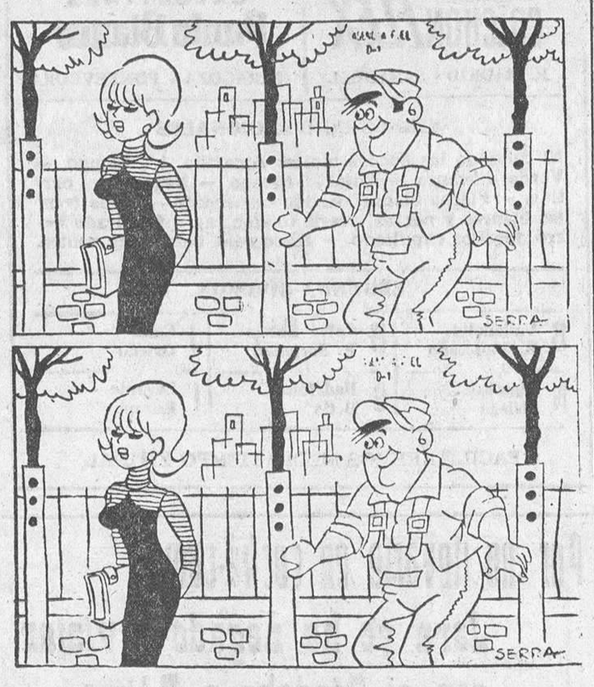

Estos dos dibujos son aparentemente iguales. Siete diferencias los separan. Si es usted buen observador debe descubrirlas antes de cinco minutos

(La solución mañana)

Un drama propio de la época de los Borgia

La esposa envenenaba poco a poco a su marido

El esposo está ahora ciego, paralítico y agonizante

Montevideo (Crónica del corresponsal de «Fiel-Orbelat» para DIARIO DE BURGOS). — En una sala del Hospital de Clínica de esta capital agoniza lentamente Fabio Beltrame, un hombre de 35 años de edad, comerciante de la ciudad de Minas quien, desde hace ocho meses, se encuentra postrado, paralítico, casi ciego y sentenciado inexorablemente tras el lento envenenamiento de que fue víctima por obra de su propia mujer.

Los médicos señalan como muy difícil la recuperación del paciente ya que incluso ha perdido parte de sus facultades mentales, al destruirse puntos vitales de su sistema nervioso. El cabello ha ido desapareciendo lentamente de su cabeza, presentando un cuadro general patético, como el de un verdadero anciano, a pesar de su edad.

Beltrame está casado con Bela Nelia Santos, de 34 años, quien, hasta hace un año, era una esposa correcta, colaborando con él en las tareas del comercio y atendiendo solícitamente a sus siete hijos.

Sin embargo, por esas fechas, comenzaron a llegar a la mujer los rumores de presunta infidelidad del marido, lo cual fue mellando su espíritu hasta maquinar la terrible venganza. Durante cuatro meses fue agregando en la comida del marido pequeñas dosis de raticida, atendiendo a las indicaciones que leyó en el frasco del producto, en el cual se indicaba que era «muy eficaz para los roedores, nocivo para las personas, pero que en pequeñas dosis no tenía consecuencias graves».

La mujer no pensó, seguramente, en dar muerte al marido. Su refinada venganza sería la de observar sus padecimientos, mientras, por otra parte, buscaba el consuelo de su amor ultrajado en los brazos de otro hombre. Así transcurrieron cuatro meses mientras Beltrame iba desmejorándose rápidamente y la mujer comenzaba una relación amorosa con Jacinto Olivera, un joven de treinta y cinco años, quien, finalmente, se la llevó a su casa, haciendo que abandonase a sus siete hijos y al esposo.

Hospitalizado poco después el marido, los médicos procedieron a investigar los orígenes de su enfermedad. Informada la policía del suceso, detuvo a la mujer, quien, no tuvo reparo alguno en aceptar su culpabilidad. «Sí señor. Yo le ponía veneno en las comidas a mi marido. Si lo mato, pensé, —dijo— no sufrirá nada. Yo quiero que muera poco a poco...». Friamente, la mujer fue relatando, punto por punto, el desarrollo de este drama propio de la época de los Borgia.

ROMAN PEREZ SENAC

Carta de MADRID

Por TACHIN

Los sótanos del Banco de España guardan 785 millones de dólares-oro

El jueves funeral por Adenauer

MADRID.- En los sótanos del Banco de España hay setecientos ochenta y cinco millones de dólares oro. Ha bajado a verlos el periodista Porcel, que cuenta en "Destino" su excursión subterránea. Muchos sectores con llaves, cámaras acorazadas, puentes levadizos, espejos colocados astutamente, blindajes y un depósito de cuatrocientos metros cúbicos de agua, que en un momento inundaría los sótanos. Y en una habitación, con cajas que parecen de zapatos, el oro... "Un señor ha destapado una caja de zapatos; refulge, amarillo brillante, casi color crema de huevo, el oro, ocho o diez barritas por caja, largas y delgadas. Me dan una. Pesa como un demonio. Cada trozo de metal de esos alcanza los cinco kilos. Cuesta por tanto, trescientas cuarenta y dos mil pesetas. Las cajas de zapatos están llenas de ellos. Abren el armario metálico: en sus estantes se alinean impecables formaciones de barritas de oro. Me alargan otra. Casi se me cae al suelo; esta pesa doce kilos y medio. Si ahora me apoderara de una y la cambiara en la ventanilla de un Banco me proporcionarían 844.000 pesetas. Hay una cuadrilla considerable. Llevan todas un sello sudafricano".

UNAMUNO

Don Miguel se definió a sí mismo como un "sentidor" un "paradojista", un "pasional", según nos ha contado el que fue su amigo, don Félix García, en una estupenda conferencia sobre el tema "Huellas de Dios en Unamuno". Dijo que a su figura hay que acercarse con ánimo de penetración ecuánime y de respeto. Puso de manifiesto la postura "Unamuno céntrica" del escritor, que se afirma y se contradice a sí mismo, que quería ser único e imprescindible y choca con los demás, pero sobre todo consigo mismo, pretende hacerse oír y no pasar inadvertido y no vive sin discusión ni contradicción. Dijo asimismo el ilustre agustino que a Unamuno, ateo "sui géneris", le repugna la fe rutinaria sin teología, cómoda y sin exigencias. Es un ateo nominal que reza a un Dios en el que dice que no cree. Con la cabeza se ausenta de Dios. Con el corazón se acerca, pero tiene más razones para creer que para no creer. "Hay que comprender —dijo el P. Félix— su alma atormentada, que tenía hambre de Dios. Tuvo sed y la sed es el mejor testimonio del agua". Terminó el conferenciante diciendo que Unamuno era desconcertante, múltiple y maravilloso, a veces áspero y siempre genial, convertido en resonador de los problemas de España y que no quiso ser encasillado.

TEATRO

"Luz de gas" la vieja obra de Hamilton, tan conocida del público español, fue repuesta ayer en Lara con caracteres de estreno. Brilló espléndorosamente con su esposa maltratada, su buen inspector de policía, su marido malote y su suspense, tan en moda ahora también, treinta años después de que se encendiera esa luz magnífica que conserva su gran eficiencia dramática. Gran éxito de Julia Gutiérrez Caba, artista por los cuatro costados bien conocida por los telespectadores; de Manuel Collado y de Alberto Closas, que la dirigió y hubo de dirigir también palabras de gratitud, correspondidas por largas y encendidas ovaciones. Nada, nada, que no hay más que echar mano de lo pasado en teatro y en todo para acertar.

NOTICIAS BREVES

—El día 27 se celebrarán funerales por el alma de Adenauer.

—Tiempo magnífico.

—Palomo Linares ha bajado a la capilla del Sanatorio sin permiso médico y se le ha abierto la herida. Y a la cama otra vez.

COSAS VEREDES

UNA GATA SIAMESA HEREDA TRES MILLONES DE PESETAS

Nueva York. — Una gata siamesa llamada "Toost" ha resultado ser la única heredera de la fortuna dejada por su ama, que ascendía a 50.000 dólares (tres millones de pesetas).

Los familiares de la señora Hazel Kurrus Mathein, que falleció a los sesenta y nueve años, el 9 del mes en curso, pusieron caras de asombro y cólera en casa del notario cuando éste procedó a dar lectura al testamento. Después de los preámbulos de rigor y pedir completo silencio, el notario se puso las gafas, carraspeó con un fuerte "¡Ejem!" y dio comienzo a la lectura de la última voluntad de la difunta, que especificaba que su casa y cierto número de acciones negociables que poseía pasaban íntegramente a su gata siamesa. Al llegar a este punto, los familiares de Hazel armaron un gran alboroto, pero el notario consiguió imponer orden y dar fin a la lectura, aclarando a continuación a los presentes que no tenían nada que hacer, sino acatar las últimas disposiciones de la señorita Mathein, aunque estaban en su perfecto derecho al tratar de impugnar el testamento. — Efe.

UNA MUJER, SOLA, MATA A UN LOBO SALVAJE

Bilbao (Cifra).—La vecina de un caserío de Bermeo, María Cruz Muniti, ha tenido la valentía de enfrentarse a un lobo salvaje y darle muerte a golpes con una pala de hierro.

En la madrugada última, varios lobos merodeaban los corrales de los caseríos bermeanos. Uno de ellos penetró en un gallinero. Ante el enorme revuelo originado, se despertaron los propietarios de la finca, Mari-Cruz y Natividad Muniti. Mientras la segunda salía corriendo en busca de ayuda, la primera tomó una laya y sin temor alguno la emprendió a golpes con el salvaje animal, que era de gran tamaño.

A pesar de las acometidas del lobo, Mari-Cruz Muniti, crecida en su coraje, consiguió ella sola reducir al fiero animal hasta darle muerte.

Cuando llegaron algunos vecinos para prestar ayuda, el lobo estaba muerto. La mujer fue felicitadísima por su decisión e increíble sangre fría.

Fugitivo de a «marea negra»

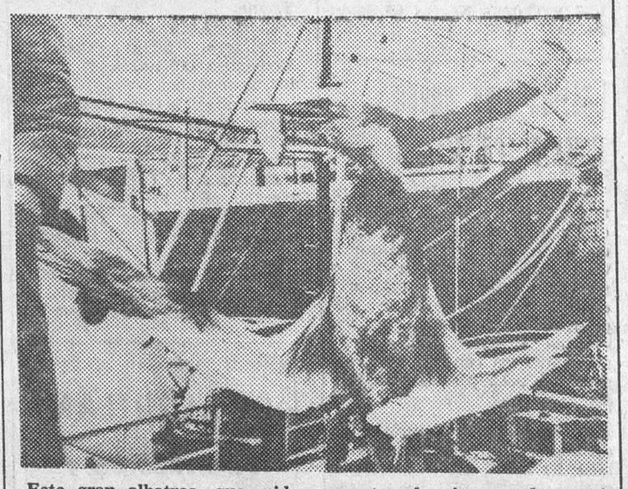

Este gran albatros, que mide un metro de pico a cola y más de metro y medio de ala a ala, ha sido capturado tierra adentro en Guipúzcoa, cerca de Hernani. Presentaba sus plumas impregnadas de petróleo, lo que hace suponer se trata de uno de los muchos animales que, para no perecer, han huído de las costas inglesas y de la gran invasión petrolífera que padecen

(Telefoto HISPANIA PRESS)

Pasando el rato

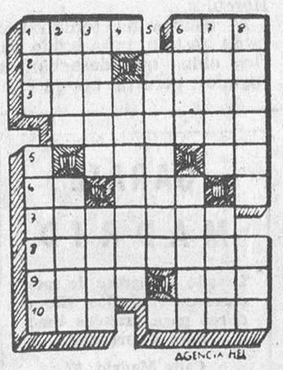

HORIZONTALES. — 1.—Representación gráfica de un país. Existía. 2.—Labre. Plural de consonante. 3.—Habitante de la Luna. 4.—Asearas. 5.—(Al rev.) Pintor catalán. Nota musical. 6. — Artículo. Río de Siberia. 7. — Estandartes de los antiguos romanos. 8.—Reverenciados. 9.—Tartamuda. Guacamayo mejicano. 10.—Habla en público. Costumbres.

VERTICALES. — 1.—Adverbio de comparación. Mestizo. 2.—Criba para limpiar el trigo. Flotar. 3.—Mondar. Calzado. 4. — Impidiera. 5.—Exista cierta pasión. 6.—Caudillo árabe. Usos pasajeros. 7.—Provocar a pelea. Composición musical. 8.—Tostases. Señal de auxilio.

SOLUCIONES

Al crucigrama:

HORIZONTALES. — 1.— Carabina. 2.—Tocara. 3.—Pasa. 4.—Aparenta. Paso. — At. 6.—Os. Capa. 7.—Peatones. 8.—Sisa, 9.—Remedo. 10.—Pasarela.

VERTICALES. — 1.—Galope. 2.—At. Pase. Ra. — Ropas. Ases. 4.—Acaro. Tima. 5.—Base. Coser. 6.—Irán. Anade. 7.—Na. Tape. oL. 8. — Catase

Al jeroglífico:

Los demás son míos.

A los 7 errores:

Dedo del criado, cinturón, polaina, pelo, puñal, clavo del escudo y piedra de la pared.

¡CARA DE HOMBRE!

Rosalinda y Clavelinda, mantenían viejas rivalidades por diferencias de apreciación en orden a sus cosas.

La otra tade coincidieron en un bar y comenzó la gresca, eso sí, por "bajines".

Rosalinda. — ¡Adiós, mujer odiosa!

Clavelinda. — ¡Adiós, mujer estúpida!

Rosalinda. — Tú no eres más que una desgraciada, desgraciada y desgraciada.

Clavelinda. — ¡Desgraciada lo eres tú, que tienes cara de hombre!

¿Era artista?

¡AQUELLOS TIEMPOS!

Jugaban la final el Barcelona y el Athletic de Bilbao en un campo de Madrid, y la multitud congregada frente a los locales del club bilbaíno rompió en un alarido de entusiasmo cuando por los altavoces se dio la victoria del equipo athlético.

Un grupo de "supporters" del Athletic, llevando en sus rostros las huellas evidentes de la congestión por el suplicio aguantado, se retiraba ya cuando uno de ellos prudente y discreto en su vida, comerciante acreditado en la plaza, lanzó esta conclusión:

—El año que viene jugaremos sin portero.

Y a todos les pareció bien

FUTBOL, Por Ruy

—Es el primer partido al que voy en toda la temporada. Ando delicado del corazón.

M.E.C.D. 2017