Dirección
Esteban Sáez Alvarado
Empresa propietaria:
«Diario de Burgos, S. A.»

Diario de Burgos

FUNDADO EN 1891

DOMINGO, 27 DE NOVIEMBRE DE 1966
AÑO LXXVI NUMERO 23.351
EJEMPLAR, DOS PESETAS

REDACCION, ADMINISTRACION Y TALLERES: VITORIA, 13. = APARTADO, 46. = TELEFONOS: REDACCION, 201280 — ADMINISTRACION, 207148. = Dep. legal: Bu-5-1958

Se logró la coalición entre cristiano-demócratas y socialistas alemanes

De Gaulle inaugura una gran central eléctrica construída para aprovechar la fuerza de las mareas

Bonn (Por Juan Torres Cordero, corresponsal de "Efe").—Habrá gran coalición, como se esperaba y se deseaba. Después de tanto sondeo, tanta discusión y tanta crítica amarga, cristiano-social-demócratas (CDU-CSU) y social-demócratas (SPD) se han puesto de acuerdo en la última reunión —hace unos momentos todavía— que sólo duró tres cuartos de hora. Ciertamente, y aparte de las conversaciones intermitentes de las últimas semanas, anoche volvieron a formar mesa redonda representantes de ambos partidos y charlaron hasta altas horas de la madrugada.

Esta mañana, por el contrario, volvía a reunirse Willy Brandt, alcalde-gobernador de Berlín y presidente del SPD, y Eric Mende, el ex-vicecanciller y ex-ministro de Asuntos Panalemanes, que sigue al frente del FDP (partido liberal), lo que hacía suponer que toda la gama de posibilidades quedaba abierta.

La bomba estalló cuando, esta noche y tras la corta reunión de que doy fe más arriba, Will Rasner, secretario del grupo parlamentario de los partidos de la unión (CDU y CSU) en el Bundestag, comunicaba a la Prensa que los dos grandes partidos habían aprobado las bases comunes para un acuerdo definitivo. Poco después, hace escasos minutos todavía, Willy Brandt y Kurt Georg Kiesinger, candidato electo democristiano para la Cancillería, se estrechaban las manos ante las cámaras de los periodistas y las de la televisión federal, testigos simbólicos y oculares del acuerdo.

Ni Kiesinger ni Brandt se han mostrado muy explícitos sobre la naturaleza de las dificultades de acuerdo venciadas en las últimas horas, sobre la estructura fundamental que tendrá el nuevo Gobierno y sobre las trayectorias políticas que seguirá. Por el contrario, claramente explicó Kiesinger que evitaba cualquier ampliación sobre el particular, por el momento, en razón de lo delicado de la situación actual. Por su parte, el presidente del SPD confirmó que los líderes del partido liberal (FDP) habían sido previamente y lealmente informados del acuerdo con el

(Pasa a sexta página)

Han quedado «tapiadas» en su domicilio

Parece increíble pero es verdad. Estas dos señoras de la fotografía están «bloqueadas» en su propio domicilio, sin poder salir a la calle. El caso ocurre en el número 17 bis de la calle de Provenza, en Barcelona y está motivado por la construcción de una valla en el paso que utilizaban para salir a un solar desde el que se tenía acceso al exterior. Una brigada de obreros levantó la pared el día 19 sin que ellas se diesen cuenta y desde entonces están «recluídas» y sus familiares no pueden entrar en el hogar. Las dos mujeres, Milagros Herranz y Manuela Franco, reciben los alimentos a través de las tapias o de las ventanas de sus vecinos. Aunque se solicitó la ayuda de la Policía y de las patrullas municipales aún no se ha solucionado el caso

(Foto FIEL)

DE TODA ESPAÑA LLEGAN AL CAUDILLO TESTIMONIOS DE FERVOROSA ADHESION

«La Ley Orgánica del Estado está hecha pensando en el supremo interés de la Nación», dice el secretario general de Sindicatos

7 Madrid (Cifra). — La Casa civil de S. E. el Jefe del Estado está recibiendo infinidad de testimonios, procedentes de toda España y remitidos por corporaciones, entidades, instituciones y particulares, en los que, con términos de fervoroso patriotismo, se expresa la más entusiasta satisfacción por l mensaje que S. E. el Jefe del Estado dirigió a la Nación en la histórica sesión plenaria celebrada por las Cortes el pasado día 22, y la adhesión plena al proyecto de Ley Orgánica del Estado que próximamente, será sometida a referéndum del pueblo español.

DECLARACIONES DE ESPINOSA POVEDA

Madrid (Cifra). — "La Ley Orgánica del Estado, y con ella la revisión de las Leyes fundamentales, está construída y elaborada cuidadosamente, pensando en todo caso y sobre cualquier otro supuesto en el supremo interés de la Nación", ha declarado ayer el secretario general de la Organización Sindical, don Arturo Espinosa Poveda, ante las cámaras de Televisión Española.

"Hoy más que nunca —terminó— el futuro venturoso está en nuestras manos. Franco así lo ha decidido y tengo plena confianza en que el pueblo español la ratificará el 14 de Diciembre".

TELEGRAMAS DESDE BURGOS

En reunión celebrada el viernes último pos el Círculo Vázquez de Mella, de Burgos, se acordó transmitir el siguiente telegrama de adhesión a S. E. el Jefe del Estado, con motivo de la promulgación de la Ley Orgánica:

"Jefe Casa Civil S. E. el Jefe del Estado. — Madrid.

Nombre Círculo Cultural Vázquez Mella Burgos, ruego eleve S. E. el Caudillo, testimonio plena adhesión ante Ley Orgánica Estado, modelo normas fundamentales, conformes a Derecho público cristiano y pensamiento político españoles y afortunada garantía continuidad bien común y solidaridad españolas. Firmado: *José María Codón*, presidente".

Por su parte, la Hermandad de excombatientes de los Tercios de Requetés y Juventud del Centro de Burgos ha cursado el despacho siguiente:

"Jefe Casa Civil S. E. el Jefe del Estado. — Madrid.

Nombre Hermandad excombatientes Tercios Requetés y Juventud Centro Burgos, rogámosle haga llegar S. E. Jefe Estado testimonio fervorosa adhesión y felicitación Ley Orgánica. Firmado, *coronel Martínez*, presidente".

Solemne iniciación de los actos de homenaje a D. Gerardo Villota

Presidió el Cardenal Quiroga Palacios el traslado e inhumación de los restos del insigne canónigo

Previamente hubo una misa concelebrada en la Catedral

Con el traslado de los restos del canónigo D. Gerardo Villota y su inhumación en la capilla del I.E.M.E., se iniciaron ayer tarde los actos de homenaje póstumo a la memoria del insigne creador del Colegio de Ultramar, del cual nació el actual Seminario.— En nuestro grabado, arriba, un momento de la misa concelebrada en la Catedral; abajo, las sobrinas del finado, asistentes a las ceremonias. — (Foto FEDE) (Información en página once).

Ya ha sido completamente tendido el «minioleoducto»

Se pondrá en funcionamiento tras las pruebas de resistencia

Ha quedado completamente terminado el tendido del «minioleoducto» que arranca de la estación receptora del campo petrolífero de la Lora y llega a la estación terminal de carga que ha sido establecida en el kilómetro 299 de la carretera nacional Burgos-Santander, en término de Quintanilla Escalada.

Como ya informamos en su día, la longitud de la pequeña «pipe line» es de once kilómetros y veintiséis metros. Su tubería es de diez pulgadas de diámetro y la capacidad media de 4.500 metros cúbicos de petróleo por día, lo que responde a las previsiones hechas en orden a llegar a conducir hasta dos millones de toneladas de crudo al año tan pronto se abran la totalidad de los pozos que se proyecta. Los primeros veinticinco ya productivos se calcula que darán un rendimiento del millón de toneladas al año. Hasta ahora el pequeño oleoducto se encuentra conectado a la estación receptora que, a su vez, aparece unida por tuberías a dieciocho pozos.

El presupuesto de la obra del «minioleoducto» es de 14.560.000 pesetas. La casa ejecutante de los trabajos es la firma «Nervión», de Bilbao, y los técnicos de control y vigilancia pertenecen al «Bureau Veritas», prestigiosa empresa internacional.

De momento se ha hecho una prueba de limpieza con carga de agua y en días sucesivos otras hidráulicas y de resistencia, concluídas las cuales comenzará a funcionar la «pipe line» y en los camiones-cisterna se cargará el petróleo en la terminal de Quintanilla Escalada, evitando la peligrosa subida al páramo.

HABRA TREGUA DE NAVIDAD EN VIETNAM

Los rojos acceden a no atacar los días de Navidad y de Año Nuevo

Washington (Efe). —El Departamento de Estado comunica hoy que los comunistas vietnamitas han accedido a una tregua de 48 horas y que sus guerrillas han recibido orden "de cesar en sus ataques durante la Navidad y el día de Año Nuevo".

El "Frente de Liberación Nacional" sólo dice que esta pausa permitirá "ir a la iglesia a los soldados católicos vietnamitas, pero que no deben llevar armas y que será rechazado cualquier forma de ataque por parte del enemigo".

Los Estados Unidos suspenderán sus bombardeos contra el Vietnam del Norte.

Quintillizas en EE. UU.

El hijo de Kennedy cumple seis años

Pittsburg (Efe). — Una joven madre de Pittsburgh, de 22 años de edad, ha dado a luz quintillizos. Todos los recien nacidos son del sexo femenino.

El alumbramiento tuvo lugar en el hospital Magee de esta localidad.

JOHN F. KENNEDY JR., CUMPLE SEIS AÑOS

New Port (Rhode Island) (Efe). — John F. Kennedy, hijo del asesinado presidente Kennedy, ha celebrado hoy su sexto cumpleaños en casa de su abuela. Su hermana, Carolina, cumplirá nueve años el próximo domingo.

Los dos niños, acompañados de su madre, Jackeline Kennedy se encuentran en Hammersmith Farm, la finca de sus padres, el señor y la señora Hugh Auchincloss, desde el miércoles para pasar con ellos el fin de semana de "acción de gracias".

Prolongada y cordial entrevista de Castiella con Couve de Murville

El ministro español del Ejército presencia el disparo de proyectiles «Redeye» en la base de Hallomán (EE. UU.)

París (Efe).—Los ministros de Asuntos Exteriores de España y Francia, don Fernando María Castiella y Maurice Couve de Murville, respectivamente, han celebrado una entrevista, esta mañana a las 11,10 (hora española) en el Quai d'Orsay (sede del Ministerio francés de Negocios Extranjeros).

La entrevista, que medios allegados al Quai d'Orsay han calificado de cordial y amistosa, han durado cuarenta y cinco minutos.

Las relaciones hispano-francesas en particular, y europeas en general, se indica de fuente autorizada, han constituído los principales temas de la conversación Castiella-Couve de Murville.

Seguidamente, el jefe de la diplomacia francesa y señora de Couve de Murville han ofrecido un almuerzo en honor de los señores de Castiella, al que asistieron, además del embajador de España en París y su esposa, el consejero de Embajada, señor Villegas y las personalidades del séquito del señor Castiella.

El ministro español de Asuntos Exteriores presidió la delegación hispana en la reunión ministerial de la O. C. D. E., cuyas tareas se dieron por terminadas ayer tarde.

VISITA DE MENENDEZ TOLOSA

Base aérea de Holloman (Nuevo Méjico, EE. UU.), (Efe-UPI).—El teniente general Camilo Menéndez Tolosa, ministro del Ejército español, ha presenciado los disparos de proyectiles "Redeye" en la base aérea de Holloman.

MISION COMERCIAL ESPAÑOLA, EN EL SALVADOR

San Salvador (Efe). — Se encuentra en esta capital una numerosa comisión del consorcio de las Cámaras de Comercio, Industria y Navegación de España, dirigida por el presidente de la Cámara de Bilbao, señor Llasera que acompañada por el embajador de España y los funcionarios a sus órdenes ha establecido contactos con las Cámaras salvadoreñas y los nombres de negocios del país.

Como consecuencia de tales conversaciones, en la próxima primavera un importante grupo de industriales y comerciantes salvadoreños se desplazará a España.

Seat podrá exportar libremente sus vehículos

La participación Fiat ha sido aumentada hasta el 36 por 100

Madrid (Cifra). — Seat exportará libremente los vehículos que fabrique a la vez que se ha llegado a un acuerdo para el incremento de la participación Fiat, hasta el 36 por ciento del capital de la misma en Seat, según se informa hoy en círculos competentes del Instituto Nacional de Industria.

El día 24 del mes en curso finalizaron prácticamente las negociaciones preliminares que se han llevado a cabo entre representaciones caracterizadas del Instituto Nacional de Industria, la empresa italiana Fiat, Bancos españoles accionistas de la Seat y de esta sociedad. Las negociaciones tuvieron varias finalidades, fundamentalmente la ampliación de las posibilidades futuras de Seat.

«Extremos básicos de la negociación —se dice en dichos círculos competentes— fueron la libre exportación por Seat de los vehículos que fabrique y el incremento de la participación de Fiat en Seat hasta el treinta y seis por ciento del capital social de esta empresa».

A este respecto, en información de la agencia Cifra fue anticipada la noticia del plan futuro de fabricación anual de Seat, que se señala en cuatrocientos mil vehículos.

Carta-despedida del arzobispo de Valencia, Dr. Olaechea

«Entré pobre y salgo pobre», dice en su edificante misiva

Valencia (Cifra). — Los diarios de esta capital publican hoy domingo la carta pastoral de despedida del hasta ahora arzobispo de esta Archidiócesis, monseñor Marcelino Olaechea, al clero y fieles de la archidiócesis.

En sus palabras, entre otras cosas, dice:

Entré pobre y salgo pobre; pues lo que llegó a mis manos, a los pobres se lo di y a las obras de asistencia social.

Tengo la persuasión de haberos amado a todos y de que os seguiré amando siempre; la de haber acogido a todos, pensaran lo que pensaran y vivieran como vivieran; la de no haberme dejado llevar jamás por polarización terrena de ninguna suerte; la de haber trabajado de continuo como arzobispo y salesiano.

Al dejaros, os digo lo que aquella sencilla campesina, incomparable educadora, decía a su hijo San Juan Bosco: "Todo con el Papa, por el Papa y amando al Papa".

No olvidéis jamás que el Concilio Vaticano I se concreta en las decisiones, en las exhortaciones, y hasta en las insinuaciones de la Cabeza visible de la Iglesia Católica, Paulo VI.

Amadle y seguidle en todo, amando y siguiendo al excelentísimo señor obispo auxiliar tan dotado por Dios con dones de naturaleza y gracia, y tan conocedor de la archidiócesis.

Conmemoración del «Día del Maestro»

Con diversos actos, de que damos cuenta en cuarta página, se conmemoró ayer en nuestra ciudad el «Día del Maestro» y la fiesta patronal del Magisterio.—En nuestras fotografías aparece el gobernador civil imponiendo las insignias de la Orden de Alfonso el Sabio a doña Sofía Cibrián Perdiguero, maestra de Huerta de Rey y después pronunciando el discurso de clausura del acto de homenaje al Magisterio. — (Foto FEDE).

M.E.C.D. 2017

Postal

Luz y taquígrafos

ES denso el temario que nos ofrecen los dos Plenos municipales de la semana que ha quedado atrás. Ya en nuestro comentario anterior nos referimos al de presupuesto, si bien la atención quedó centrada en el ordinario, por ese aumento de 27 millones que en el mismo se ha producido. Más ostensible es el incremento operado en el de Urbanismo, al ser del orden de 36 millones. No queremos adentrarnos en el análisis de los demás presupuestos de competencia municipal porque esta sucesiva relación de cifras suele obnubilar, cuando no marear, el entendimiento de las gentes.

Por tanto marginamos la cuestión con la formulación del deseo que ayer ya expusimos. Bienvenidos sean esos refuerzos a las arcas municipales y veamos si mediante su ayuda podemos ir recomponiendo la ciudad, quebrada por tantos y tantos sitios.

La sesión plenaria que precedió a la de presupuestos fue rica en asuntos. Y en matices. Parece que un aire renovador ha pentrado en este Ayuntamiento que consume la fase postrera de su mandato. La presencia de los concejales en los escaños estuvo animada por una actitud más viva, más operante y más elocuente que en ocasiones precedentes. En materia de taxis y de kioskos para venta de periódicos se suscitaron debates. Hubo argumentos y contra-argumentos. Se fijaron posturas, se esgrimieron razones. Existió diálogo abierto y no monocorde asentimiento. En esta ocasión se hicieron las cosas con «luz y taquígrafos». Y por ello nada ha pasado. La ciudad sigue su curso, el Municipio se mantiene en su órbita y todos nos sentimos, si acaso, más centrados en lo que es imperativo del momento.

Por encima de esos puntos que originaron las interpelaciones y las explicaciones, hubo acuerdos de singular importancia social ciudadana. En primer lugar cabe señalar la liberación que se ha hecho del solar propiedad de SESA existente en Barrio Gimeno, el cual estaba afectado por un proyecto de Obras Públicas para dar paso superior sobre el mismo a la circulación procedente de la carretera de Madrid, salvando de ese modo el paso a nivel existente en «La Bombilla». Este proyecto queda descartado y con ello se brinda a SESA la posibilidad de negociar la venta del referido solar. Dicho acuerdo viene a fundirse con el anteriormente adoptado por la Comisaría del Plan de Desarrollo de otorgar a dicha empresa los beneficios máximos que el «Polo» de Desarrollo prevé y concede. Con ello la situación de SESA se hace más firme y sus perspectivas se tornan mucho más amables y optimistas. Lo celebramos muy sinceramente y confiamos que todo ello se traduzca en algo definitivamente positivo en orden a la reanudación de actividades industriales de la Sociedad.

Otro acuerdo de singular transcendencia, en este orden social, fue el que otorga la correspondiente autorización a la Constructora Benéfica del Círculo Católico de Obreros para erigir un complejo docente y una parroquia en terrenos del antiguo campo de fútbol de Zatorre. Por causas de ese lento procedimiento administrativo que todos hemos de soportar y padecer en diferentes ocasiones, este permiso se había demorado no poco tiempo. Pero ya se ha producido y los Centros para Primera y Segunda Enseñanza, además del Instituto Laboral, surgirán rápidamente.

Acuerdos de este tipo han de ser recibidos con sumo agrado; con enorme alegría. Y corroborando esos sentimientos quede aquí constancia de nuestra total complacencia.

BURGENSE

De los Centros oficiales

ORGANIZACION NACIONAL DE CIEGOS

NUEVAS INSTALACIONES EN BURGOS. — Se pone en conocimiento del público en general que, desde la fecha del primero de Diciembre próximo, entrarán en funcionamiento las nuevas instalaciones habilitadas por la Organización Nacional de Ciegos para su Delegación en esta capital; así pues, a partir de la expresada fecha del primero de Diciembre, todos los servicios de oficinas, despacho al público, pagos de cupones premiados, etc., funcionarán provisionalmente, en el nuevo domicilio social, habilitado para la Delegación de Ciegos de Burgos y que está situado en la calle de Aparicio y Ruiz número 7, planta baja.

Con este motivo, reiteramos una vez más nuestro agradecimiento al público en general y a los simpatizantes de la Obra en particular, de unos y de otros, esperamos sabrán dispensar la favorable acogida que siempre han otorgado a cuanto se relaciona con la Orgnización Nacional de Ciegos, considerando que esta innovación ha de redundar en beneficio directo de todos los afiliados de Burgos, en cuyas necesidades aspiraciones y conveniencias, se ha pensado al resolver este viejo problema que la Delegación y los afiliados de Burgos, tenían planteado.

El delegado de la Organización Nacional de Ciegos.

OBRA SINDICAL DE "EDUCACION Y DESCANSO"

DEPARTAMENTO DE "RESIDENCIAS". — Al igual que en años anteriores y con motivo de las fiestas de fin de año y Reyes, la Jefatura Nacional de la Obra Sindical de "Educación y Descanso" ha organizado un turno especial en la Ciudad Sindical de Marbella (Málaga) durante los días comprendidos del 28 de Diciembre al 6 de Enero, de acuerdo con las condiciones que a continuación se detallan:

Precio. — Pensión completa, 90 pesetas persona y día.

Los niños mayores de dos años abonarán pensión completa.

Plazo. — Finalizará el plazo de solicitudes el día 15 del próximo mes de Diciembre.

Viajes. — Se efectuarán mediante tarjeta de FF. CC. de residencias permanentes, con la que se obtendrá el 28 por ciento de descuento.

Por lo expuesto, a partir de esta fecha, queda abierto el plazo de solicitudes, pudiéndose presentar en la Secretaría de la Obra, Delegación provincial de Sindicatos, calle San Pablo, 8, quinta planta, por lo que se refiere a los productores de la capital, y en las respectivas Delegaciones Sindicales Comarcales, los residentes en la provincia, lugares en los cuales se pueden interesar las aclaraciones oportunas.

BURGOS AL DIA

NOTICIAS

MOVIMIENTO DEMOGRAFICO. — En el día de ayer se verificaron en el Registro Civil las siguientes inscripciones:

Nacimientos. — Ignacio Calleja Ruiz, Oscar Fernández Gil, Marcelino Güemes Ortega, María Pilar Carrera Torres, Ignacio Casado Muro, María Begoña Ortiz Fraile.

Defunciones. — Ramón Arnáiz Herrero, de Burgos, 90 años, San Juan, 5; Elvira Clara Pérez González, de Vitoria, 93 años, Barrantes, 4; Fernando Luis Ruiz, de Burgos, un mes, Sanjurjo, 40.

Tierra vegetal
1.ª CALIDAD
Vendo transportada
**
Llamar hoy al
Tfno. 20-05-20

INCENDIO. — A las ocho y cuarto de la noche de ayer acudieron los bomberos a sofocar un pequeño incendio registrado en la casa número 13 de la calle de Laín Calvo, propiedad y habitada por doña Magdalena Tudanca. El fuego tuvo su origen en una fuga de la estufa, afectando a dos cabezales de viga. Afortunadamente la rápida intervención de los bomberos, el incendio no revistió importancia.

Se vende
un radiador eléctrico marca "Garza" de 1.000 vatios para corriente de 125 voltios. Informes y verlos en esta Administración.

Viajes Meliá
Le ofrece: Sus billetes avión, barco, ferrocarril autobús, sus excursiones, sus viajes a forfait, en una palabra todo lo relacionado para sus viajes cómodos y agradables.

Coches sin conductor
SEAT 1.500—SIMCA 600-D
Garaje Turismo

BOLETIN METEOROLOGICO comprensivo de los datos recogidos ayer en el Observatorio del Instituto de Enseñanza Media:

Barómetro. — A las ocho de la mañana, 696,1; a las dos de la tarde, 697,6; a las siete de la tarde, 697,9.

Temperatura ambiente. — Máxima, 6 grados a las 16,30 horas; mínima, 0,6 grados bajo cero a las 7 horas.

Dirección y velocidad del viento. — A las ocho de la mañana, SE—5,6 kilómetros; a las dos de la tarde, SW—3,6 kilómetros; a las siete de la tarde, calma.

Lluvia en milímetros, 0,5.
Humedad, 93 por ciento.

Viajes SAYCA
Con automóviles
Soto y Alonso
y Aucasa

COLCHONES
ALMOHADAS
& SEMA
ALMACENES LAZARO
San Pablo, 21

SE TRASPASA
por no poderla atender, EMPRESA AGENCIA DE TRANSPORTES con su LOCAL CORRESPONDIENTE. Inmejorable situación. Informes: Calera, 5.

LETRAS DE LUTO. — En el día de ayer, dejó de existir, confortado con los Santos Sacramentos y la Bendición de Su Santidad, don Julián Ortiz Hernáez, jefe de estación jubilado.

A su apenada esposa doña Angelita Arciniega Carnerero, hija hermanos, hermanos políticos, sobrinos y demás familiares, les expresamos nuestro más sentido pécame.

Para excursiones
Viajes SAYCA

HALLAZGO. — En la Comisaría de Policía ha sido depositada cierta cantidad de dinero hallada en un lugar público. La persona que acredite ser su dueño puede pasarse por la secretaría de la Comisaría, en horas de oficina, para hacerse cargo de la misma.

TARMA
Supertimpieza en seco
PERSONAL ESPECIALIZADO
PLANCHADO RAPIDO
Plaza Alonso Martínez 5

GRATITUD. — El esposo, hijo y demás familia de doña Mercedes Carranza Sáez, (q. e. p. d.), fallecida el pasado día 20, ante la imposibilidad de hacerlo personalmente, agradecen por medio de estas líneas a los que asistieron al entierro y funeral, celebrados en sufragio de su alma.

Elija siempre en sus viajes a
SAYCA
y quedará complacido

FARMACIAS DE GUARDIA. Cuñado, Plaza de Primo de Rivera, 2; Hesse Murga, Fernán González, 53 y Sagredo, Generalísimo, 12 (Gamonal).

Mañana, lunes. — Castellanos, Espolón, 22; Lastra, Molinillo, 24 y Del Alamo, Avenida del Cid Campeador, 43.

Compro o alquilo
piso céntrico o apartamento comercial no importa precio. Razón: Vitoria, 20 pral., izq. Teléfono 205011.

GRATITUD. — La esposa, hermanos y demás familia de don Daniel Palau González (q. e. p. d.), fallecido el pasado día 23 del corriente, expresan por nuestro conducto su agradecimiento a cuantas amistades les testimoniaron su pésame y asistieron a las honras fúnebres y funeral por el eterno descanso de su alma.

BARNIZADOR OJEDA
**
Barnizado en general
Acuchillado
y barnizado de pisos
AVISOS:
Teléfonos 200189
y 205740
BURGOS

CAIDAS.—En su domicilio, en Fuentelcésped, sufrió una caída en la escalera Faustino de Domingo García, de 70 años. Trasladado a nuestra ciudad ingresó en la clínica del Carmen en las primeras horas de la tarde de ayer. El personal facultativo del centro le apreció lesiones de carácter muy grave.

—El vecino de esta ciudad don Angel Hernández Merino de 30 años, casado, teniente de Infantería, domiciliado en Barriada militar, bloque 17, fue asistido a primera hora de la madrugada de ayer en la Casa de Socorro.

Presentaba herida contusa a colgajo en región parieto-occipital izquierda, contusiones y erosiones en pómulo izquierdo y pabellón auricular del mismo lado y erosión en mano izquierda, lesiones de carácter reservado que —según manifestó— se produjo al caer del tren en el que viajaba, al llegar éste a Burgos. Pasó al Hospital Militar.

Fines semana en Madrid
Viajes SAYCA

EL CUPON PRO-CIEGOS. — En el sorteo celebrado en el día de ayer, resultó premiado con 500 pesetas el número 515 y con 50 pesetas todos los números terminados en 15.

Aprendiz
para comercio repuestos del automóvil, se precisa Presentarse en Electro Mart. General Mola, 25.
(R. O. C. núm. 1.533)

ACCIDENTE DE TRAFICO A primera hora de la noche de ayer, en las proximidades de la parada de autobús en Gamonal, colisionaron dos automóviles y resultó lesionado el conductor de uno de ellos, Juan José Santidrián Calderón, de 20 años, con domicilio en calle de Vitoria número 54. Fue asistido en la Casa de Socorro cuyos facultativos le apreciaron herida contusa en región biparietal y contusión con erosión en muslo izquierdo, de pronóstico reservado.

Calificación moral de espectáculos

ASTORIA. —"Ronda de crímenes" (3 R). y "Voto decisivo" (3).

AVENIDA. — "La ciudad no es para mí" (3)

CALATRAVAS. —"Una tumba para el sheriff" (s. c.).

COLISEO. — «El renegado de Arizona» (2).

CONSULADO.—«Trampa para un espía» (s. c.)

CORDON — «El mayordomo» (2)

GOYA. — «El puente de Waterloo» (3).

GRAN TEATRO. — "07 con el 2 delante" (S. C.).

REX.— "Cuidado con las personas formales" (3) y "El diablo a las cuatro" (s. c.)

*

1 niños; 2, mayores de 14 años; 3, mayores de 16 años; 3-R mayores de 18 años con reparos y 4, gravemente peligrosa.

ATENCION
para avisos a barnizador
OJEDA
llamen teléfono central 205740 y soliciten llamada con el número 648.
OJEDA
barnizado y matizado de muebles. Acuchillado y barnizado de pisos, instalaciones comerciales.

TIERRA RELLENOS
sirvo
**
Llamar hoy al
Teléfono 20 05 20

Se alquila piso
Calefacción central
Sitio más céntrico de Burgos
Razón: Teléfono 200794

Se aproxima el acontecimiento del siglo,
la mejor película de todas las épocas.
"MY FAIR LADY"
Ocho "Oscars"

ALFOMBRAS DE NUDO A MANO
...pero hechas por usted
La casa "Alfombras SMYRNA" de Valencia invita a Vd. a la demostración de sus famosas alfombras que tendrá lugar en el Hotel CONDESTABLE el día 28 de Noviembre.

Desde 450 pesetas metro cuadrado
Visita de 12 a 2 y de 4 a 8.

CALOR NEGRO BLACKORI
Le haremos su instalación en el día. Solicite presupuesto sin compromiso a: ANTONIO RODRIGUEZ (perito industrial). Plaza Logroño interior, núm. 6 (patio interior de CICASA). Teléfono 206968. — BURGOS.
(FACILIDADES DE PAGO)

VENDEMOS MAGNIFICA
PRENSA PLEGADORA HIDRAULICA
marca INVISA-MEBUSA
(Fabricada con licencia francesa PROMEGAN)
Modelo RG de dos metros luz
GARANTIZADO SU PERFECTO ESTADO
IGNACIO PALACIOS, S. A.
Teléfono 20-40-70. — Merced, 5. — BURGOS

Adjudicación de las obras de 124 viviendas de Renta Limitada de la Constructora Benéfica «La Sagrada Familia» de la Caja de Ahorros del Círculo Católico de Obreros, por un importe superior a 68 millones de pesetas

En el Consejo celebrado por la Junta de Patronato de la Constructora Benéfica «LA SAGRADA FAMILIA» de la Caja de Ahorros del Círculo Católico de Obreros de nuestra capital, se procedió a la adjudicación del concurso convocado para la construcción de 124 viviendas de Renta Limitada, Grupo 1.º, y que esta Entidad construye para adjudicar entre los impositores de dicha Caja.

Concurrieron siete constructoras, y teniendo en cuenta las mejores condiciones ofrecidas por don Alejandro Alzola Ruiz, le fue adjudicado el concurso en el precio de 68.049.459,12 pesetas.

Este importante grupo de viviendas situado en línea de fachada a la avenida del General Vigón, frente al Polígono Docente de nuestra capital, se compondrá de seis edificios de bella traza arquitectónica y dotados de todos los adelantos y comodidades que exige la más depurada técnica constructiva.

Las viviendas a construir tendrán, además de los servicios generales (cocina, vestíbulo, office, cuarto de baño completo y cuarto de aseo), 4, 5, 6 y 7 espaciosas habitaciones (según grupos), calefacción y agua caliente central, rápidos ascensores-descensores y montacargas, siendo los metros útiles por vivienda de 70,5 los más pequeños, a 146 los de mayor capacidad.

Como antes se dice, y es norma de esta Entidad, estas viviendas se adjudicarán a los impositores de la Caja de Ahorros del Círculo Católico en venta con precio aplazado y grandes facilidades para las cantidades pendientes.

Las obras comenzarán inmediatamente, y dada la capacidad de la empresa constructora adjudicataria, se espera estén terminadas en un tiempo record.

Con esta nueva adjudicación ascienden en la actualidad a 611 viviendas las que tiene en fase de construcción, en la capital, reservadas exclusivamente para impositores y socios de la Entidad.

†

El novenario de rosarios que dará comienzo mañana, lunes, día 28, a las nueve menos cuarto de la tarde, en la iglesia parroquial de San Cosme y San Damián, será aplicado en sufragio del alma de

LA SEÑORA

Doña Mercedes Carranza Sáez

que falleció el día 20 de Noviembre de 1966

(Q. E. P. D.)

Su esposo, hijos y demás familia, suplican la asistencia a alguno de estos actos.

†

EL SEÑOR

DON JULIAN ORTIZ HERNAEZ

(Jefe de estación, jubilado)

Falleció en el día de ayer, a los 62 años de edad, confortado con los Santos Sacramentos y la Bendición de Su Santidad

D. E. P.

Su apenada esposa, doña Angelita Arciniega Carnerero; hija, doña María-Isabel; hermanos, doña Crescencia y don Anastasio; hermanos políticos, don Francisco Moral, doña Gloria Goya, don Conrado y don Carlos Arciniega, doña Ana del Cerro y doña Dominica Fernández; sobrinos, primos y demás familia

Ruegan oraciones por el eterno descanso de su alma y la asistencia a las honras fúnebres y entierro que se celebrarán HOY, DOMINGO, a las CUATRO, en la iglesia parroquial de SAN COSME Y SAN DAMIAN y seguidamente a la conducción del cadáver al Cementerio de San José, piadosos actos por los que les anticipan su más sincero agradecimiento.

Vivía: San Pablo, 3. Burgos, 27 Nov. 1966.

"La Misericordia". Gran Funeraria.

†

El novenario de rosarios que dará comienzo mañana, a las 7,30 de la tarde en la parroquia de San Lesmes, será aplicado por el eterno descanso del alma de

LA SEÑORA

Doña Ascensión González Tardajos

Que falleció el día 24 del corriente

Q. E. P. D.

La familia suplica a sus amistades la asistencia a alguno de dichos actos piadosos, por lo que les anticipan las gracias.

M.E.C.D. 2017

Centenario del descubrimiento de las Cuevas de Altamira

Diez años más tarde se descubrió, por primera vez en el Mundo, la portentosa pintura rupestre

Mágica en su origen, aún en pleno siglo XIX devolvió el habla al Mundo

Pero sólo más tarde fue aceptada por la ciencia como realidad histórica incontrovertible

Por J. B. GUZMAN
(De los Servicios Especiales de Efe)

«El bisonte de Altamira»

Altamira fue descubierta dos veces. O, mejor dicho: sólo reveló su principal y fantástico secreto después de diez años del primer hallazgo; y aún hubo de transcurrir mucho más tiempo hasta que fuera aceptado. Unas pinturas, con miles de años de antigüedad, conservándose frescas, hasta el extremo de manchar al tocarlas, era demasiado, especialmente, para los técnicos.

EL PERRO

Casi mágico. O mágico sin limitaciones. Las cuevas donde luego se hallaron pinturas rupestres han sido generalmente descubiertas por niños, gentes sencillas o perros; como si conservaran sus primicias a la inocencia y a la lealtad.

En 1866 el perro de un guarda se perdió inesperadamente y el hombre lo buscó hasta encontrarlo en una estrecha oquedad. Tuvo que ensancharla para que pudiese salir.

Altamira fue descubierta de ese modo trivial. El guarda vio una hura que se extendía mucho por el interior de la ladera. Avisó al propietario, don Marcelino de Santuola y ambos la explotaron sucintamente. Formaba varias galerías de altura variable, entre 135 centímetros y 175. Hallaron una sala de cinco metros, de la cual arrancaban pasadizos cada vez más profundos y lóbregos.

Nada importante, pensaron. Descubrimientos así no eran nuevos en los montes Cántabros. Su única característica parecía consistir en ser obra del hombre y no de los elementos.

FANTASTICA INCOGNITA

Varios años transcurrieron sin que nadie se preocupara del antro. Santuola hizo un viaje a París y fue allí, no en su tierra, donde se aficionó a la Arqueología. Tuvo la intuición de que quizás en Altamira pudiese hallar vestigios de un pasado humano que entonces comenzaba a revelarse.

Efectivamente, en la cueva encontró armas, utensilios de piedra y asta, y conchas. Aquello había sido obra humana y Santuola envió una Comunicación científica a la Universidad de Madrid, poniéndose en contacto con el arqueólogo Vilanova.

De la Pintura Rupestre, aún nada. Estaba allí, pero nadie la descubría. Tampoco hubiera sido fácil, ya que sus artífices habían sido hábiles en ocultarla. Era su arcano. Además, igualmente nadie hubiese aceptado su existencia, comenzando el último tercio del siglo XIX. A lo sumo, se habían encontrado en otros países dibujos y grabados sobre roca viva; jamás, colores.

EL PINTOR LOCO

Por aquellos años, Santuola protegió en su casa de Puerto de San Miguel, junto a la gruta, a un pintor sordo-mudo, que precisamente había contraído su mal, cuando niño, al quedar enterrado en una caverna. Por razones obvias, aquel hombre nunca hubiese osado entrar en el antro, pero, más tarde, eso no quiso verse, surgiendo una leyenda monstruosa y estúpida.

Además, a la sazón, Altamira adquirió fama de embrujada. Decían por el pueblo que durante las noches se oyesen ruidos y luces tétricas oscilasen en su seno; como si en las profundidades habitaran espectros. Los padres prohibieron a sus hijos jugar por los contornos. El pintor abandonó el lugar; lo mismo que Santuola. Todo conservó, pues, el silencio y la quietud prolongada de milenios.

MARIA

Sin embargo, don Marcelino de Santuola se había convertido en un erudito; aunque por afición. Y este punto resultó luego decisivo. El profesional desconfía siempre del "amateur" aunque éste le supera a veces en vocación.

Por eso, él volvió al pueblo reiniciando sus investigaciones. Su hija, ya de cinco años, le acompañaba a veces. En una tarde de Noviembre de 1876, hacía frío allí dentro, y la niña, para desentumecerse, tomó una vela y se puso a juguetear por las salas más profundas. De pronto, algo la sorprendió en el techo. Aquello eran colores; formas jamás vistas antes. No podían percibirse con nitidez. Requerían que el hombre estuviera tumbado, buscando efectos que hoy sabemos con certeza mágicos... Pero una niña pequeña podía alzar la cabeza y verlos también sin conjuros. Acercó la luz.

¡TOROS!

Fue entonces cuando el primer ser humano moderno vio la pintura rupestre.

Corrió hasta donde estaba su padre; por cierto, de mal humor ya que avanzaba poco en sus trabajos.

—¡Papá!. Hay toros ahí dentro.

Santuola se arrepintió de haber descuidado su vigilancia, recordando maleficios y brujerías.

—No te asunstes. No es nada. Salgamos.

Pero la niña no estaba asustada, insistiendo que había visto muchos toros. Por un instinto oscuro, el padre, se dejo guiar en vez de salir, y el segundo ser humano presenció el portento de la pintura rupestre. No eran toros, sino bisontes, pero la tradición hispánica había engañado a María.

LUCHA POR LA VERDAD

Sin embargo, no resultó luego fácil convencer a los demás. La noticia del descubrimiento no tuvo gran difusión y, además, fue rechazada por casi todos los arqueólogos. Aquella pintura que manchaba aún no podía tener diez mil años. Se negaron incluso a visitar la gruta. Muy pocos apoyaron a Santuola, entre ellos Vilanova, pero también él tuvo que soportar las burlas de doctas asambleas.

Las gentes comenzaron a relacionar al pintor loco con los ruidos y las luces; sospechando una mistificación. Los años restantes de Santuola fueron amargos y se llegó a la calumnia.

CASI UN PRODIGIO

Uno de los primeros que entró en el antro fue el pintor sordo-mudo. Era para él prueba durísima, dadas las circunstancias, pero su nombre también estaba en entredicho.

Conoció la pintura rupestre en toda su grandeza. Pudo admirar el dibujo, su colorido, la técnica, la posición de las figuras, su plasticidad. Calculó que para pintar todo aquello debió de hacer falta muchos años de trabajo intenso y disponer de procedimientos especiales que sólo una civilización concreta podía brindar.

Suavemente, sin sensible esfuerzo, comenzó a hablar, a explicar posibles significados, técnicas pictóricas desconocidas, haciendo sugestiones e hipótesis.

La maravilla de Altamira le había salvado.

LA REHABILITACION

No llegó en vida ni del pintor ni de Santuola. Peco a poco, sin embargo, los especialistas fueron rindiéndose a la evidencia. En otros lugares fuera de España también se hallaron pinturas rupestres. Era ya inútil negar su realidad pasmosa.

Pero muy pocos tuvieron la nobleza de reconocer su error de antes y solo uno se llegó a María de Santuola, ya mujer, como acto póstumo de desagravio.

Y ella, sin un reproche le regaló el humilde zapapico que usara su padre aquella tarde de Noviembre de 1876, cuando se abrió la magnífica perspectiva de una civilización antes ignota.

Buque escuela argentino, en Vigo

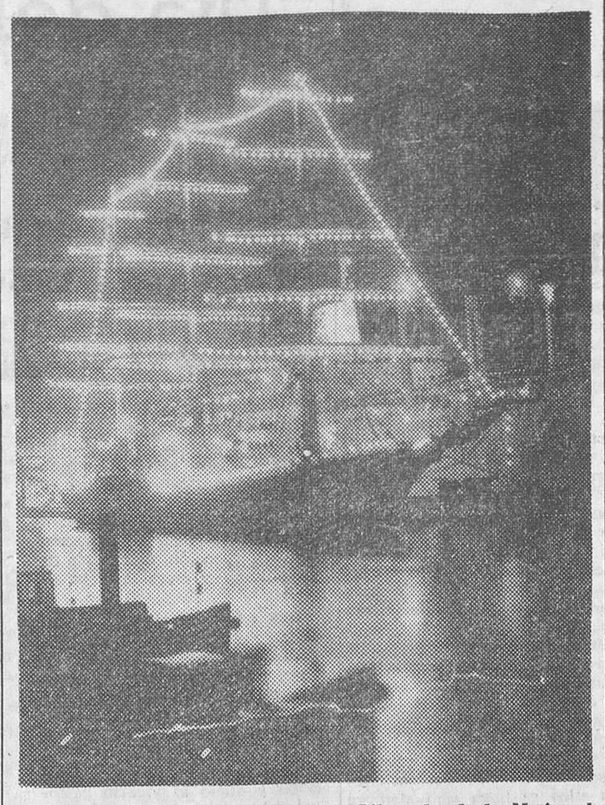

Este es el buque escuela argentino «Libertad», de la Marina de guerra, que llegó a Vigo el viernes. Lleva a bordo 112 guardiamarinas de la Escuela Naval Militar que están realizando su viaje de instrucción final, al mando del capitán de fragata don Ricardo Guillermo Franke. Desde Vigo se trasladarán a Madrid para realizar una serie de actos y visitas oficiales organizados en su honor. — (Foto FIEL)

Apellidos españoles

Desde dos letras vocales -Ue- hasta de veintiséis como Errotaberrigorricoetacoechea hay para todos los gustos

Vulgares (García y Fernández). Curiosos (Bch y Zas). Brillantes (Emperador y Adalid). Y jocosos (Melón y Barrigón)

Por Toni LANDA
(De los Servicios Especiales de Efe)

EN todos los pueblos del Globo, desde la más remota antigüedad, se ha usado el apellido en sentido de nombre apelativo propio de una familia, tribu, estirpe o agrupación determinada. El apellido actual corresponde al agnomen o nomen gentilitium de los romanos, quienes añadían al fraenomen, equivalente a nuestro actual nombre de pila, otro nombre, esto es, el cognomen, que era el peculiar o característico de la gens, tribu, patria o agrupación de origen común. Sin embargo, hasta principios de la Edad Media no se empezó a usar el apellido en Europa, particularmente en España, siendo los señores feudales y caudillos guerreros los primeros que unieron a su nombre de pila el de las tierras o pueblos cuyo dominio o posesión obtuvieron.

CAPRICHOSAS REGLAS

Hay que notar también que los apellidos, cual verdaderos nombres patronámicos, siguen las caprichosas reglas de estos. De ahí su división en patronémicos: Alvarez, de Alvaro. Suárez, de Suero. De nombres de santos, como Sampedro, Santibáñez, Sanemeterio, Santamaría, Santana. Originados de profesión, tales como Herrero, Sastre, Cubero. También de jerarquía o dignidad, como Alcalde, Regidor, Cardenal, Obispo, Fraile. Luego otros asimilados a animales, Lobo, Novillo, Borrego, Ratón. Históricos tal que Argüelles, Mendizábal. Y de histórico-burlescos, como Cascarrabias, Perogrullo, Bufón. Asimismo, de fenómenos celestes y artísticos, igual que Alba, Lucero, Estrella, Monasterio, Bustos. Hay apellidos también con nombres de objetos agrestes, Bosque, Arenas, Guijarro, Montes. Y de motes, como Morral, Cabezón, Barrigón, etc., etc.

Pero lo que no está bien aclarado todavía es el significado propio que tenían los bastardos en sus apellidos, puesto que mientras unos autores pretenden que la preposición "de", antepuesta al apellido, fue al principio indicio de bastardía, otros pretenden que desde los comienzos de la Edad Media significó nobleza e hidalguía, como en los tiempos modernos usando y abusando de la misma se pretende significar igualmente un origen noble. Lo que no deja lugar a duda es que la preposición "de", (como los apellidados de Aragón, de Castro, de Prado, de Campos, de Córdoba), antepuesta a un apellido que significase territorio o población determinada envolvía el significado de señorío o dominio sobre la misma.

Y aparte de combinaciones y enlaces de apellidos, algunos extremadamente curiosos y raros, existen en España algunos de muy difícil pronunciación como el vascuence Errotaberrigorricoerrotacoechea.

APELLIDOS SIN VOCALES Y SIN CONSONANTES :—: :—: :—:

Para hacernos una idea de la enorme variedad de apellidos que llevamos los españoles, sólo hemos tenido que hojear el último índice de Funcionarios de la Administración Civil del Estado y Personal Contratado, en el que figuran muy cerca de las 200.000, si no pasan. Y tomamos como comparación este índice porque en él están agrupadas gentes de toda España. Entre estos funcionarios, existen apellidos que van desde el popular García y Martínez, por ser quizá los más vulgares, hasta los más extraños y originales, tales como Cebollino, Zancajo, Pis, Barriga, Paraíso, Estop, Lindo, etc.

También hay funcionarios cuyo apellido no lleva vocales ni consonantes, Bch y Ue, y otros de una sola sílaba como Fe, Qui, Fiz, Fez, Pin, Pie, Ron, Zas y To.

CAMPEAN LOS GARCIA

Por no enumerar todos los apellidos que figuran en el mencionado índice de Funcionarios, puesto que sería una lista kilométrica, elegimos los más populares y los menos abundantes:

Van en cabeza los García, que suman más de siete mil. Siguen los Martínez, que llegan a cinco mil. Luego, los Fernández, con 4.800. Detrás, los López, 4.500. Después, los González con 4.250. A continuación, los Rodríguez, 4.000, seguidos de los Sánchez, 3.300. Y por último, los Hernández, Gómez, Martín, Gutiérrez, Díaz, Moreno, Jiménez, Ruiz, Alvarez, Alonso, Domínguez, que rebasan los mil y no pasan de los 3.000. Y hay más de 500 que se apellidan Ibáñez, Calvo, Delgado, Méndez, Díez, Iglesias, Herrero y Marco.

LOS CURIOSOS, JOCOSOS Y CHUSCOS :—: :—:

Y veamos ahora los curiosos apellidos que llevan algunos de estos funcionarios, y que aunque se presten a chiste, amistosamente, cada cual deberá estar, lógicamente, orgulloso de él. Exactamente igual que los de nombre rimbombante y brillante, ya que el apellido —naturalmente— no refleja a la persona. He aquí estos apellidos: Dos Barbudo, 19 Barriga, 10 Barrigón, 2 Bch, 5 Becerro, 5 Bobo, 3 Buey, 1 Burrillo, 7 Caballo, 4 Cabrito, 1 Cebollino, 2 Cochón, 3 Coco, 2 Cojo, 5 Comino, 5 Compadre, 16 Culebras, 2 Novillas, 9 Novillos, 1 Paraíso, 2 Descosido, 2 Desdentado, 7 Doña, 1 Duelo, 3 Espías, 6 Fatas, 1 Gandúl, 2 Guarro, 1 Hombre, 11 Melón, 14 Mantecón, 10 Manteca, 2 Malón, 22 Malo, 1 Pata, 1 Pausa, 5 Pis, 3 Pulpón, 3 Pulpillo, 2 Qui, 2 Raboso, 20 Raposo, 1 Rata, 2 Ratón, 1 Témpano, 1 Tempero, 1 To, 7 Tocino, 1 Ue, 6 Ufano, 1 Veintemillas, 4 Viviente, 5 Zancajo, 1 Zas y 2 Zurriaga, y todavía nos quedamos algunos raros en el tintero. Naturalmente, conocemos otros apellidos: Emperador y Amable, Alarma y Enamorado, Escoba y Precioso, sin ir más lejos. Por tanto el que se apellide Ladrón o Verdugo, puede ser persona tan respetable como el que se llame Emperador, Duque o Kaiser (este apellido también existe en España). Sabemos de quien se apellida Ladrón y es de probada honradez, de los pies a la cabeza. Y de un Verdugo, por lo menos, que es incapaz de matar una gallina, aunque luego se la coma ricamente en pepitoria...

Y de verdad que nos gustaría conocer —para satisfacer la curiosidad de todos— cuántos Ocio, Copado, Ajo, Adivinación, Cristo, Doctor, Sea, habrá en España, y muy particularmente cuántos de dos letras vocales como Ue, y de veintiséis como Errotaberrigorricoerrotacoechea.

En fin, vaya para todos nuestro más profundo respeto y cordial saludo.

FALSOS PROFETAS Y MILAGREROS

Por Jaime DE LA FUENTE

CAPITULO IV

Las danzas demoniacas y bailes de San Vito

★ Los charlatanes antiguos iniciaron, en cierto modo, una medicina sicoanalítica

★ Grandes pintores recogieron en sus obras los aspectos de la brujería y endemoniados

Desde la más remota antigüedad, pasando por la hechicería medieval y terminando en nuestros días superatómicos, siempre han ocurrido cosas sobrenaturales en la mente calenturienta de los pueblos.

Los historiadores romanos nos cuentan que las campiñas se poblaban de espectros y muertos, gemidos y ayes, cada vez que dejaban de celebrarse las «Lemuria» o conmemoración de los difuntos.

Cuando el Emperador Carlos fue a Alemania para someter a los sajones, hicieron su aparición las famosas cruces rojas sobre los vestidos de las gentes, fenómeno que se repitió en tiempos de Otón I según nos cuenta Pico de la Mirándola: «Llovieron en Alemania, sobre las casas y las ropas de las gentes, cruces, lanzas, clavos, coronas y espinas... y todas esta cosas eran de color rojo. El Emperador Maximiliano I me mostró algunos vestidos en los que aparecían estas marchar».

El histerismo colectivo, que en cada época renace con variadas formas, tuvo entonces la curiosa manifestación de tales cruces o el deambular de los espectros.

DANZAS DEMONIACAS

Las alucinaciones colectivas, bien espoleadas por unos cuantos embaucadores, se reprodujeron durante la Edad Media con los llamados «futuros danzantes». Era como una especie de epidemia demoníaca que atacaba masivamente a las pobres gentes en provecho de los avispados expertos en exorcismos.

De este tipo era el «baile de San Vito», que se curaba yendo a la tumba de ese santo. Algo parecido era la «danza de San Cuy». En el siglo XV, Schenk de Graffenberg nos describe el espectáculo de un mal de este tipo que castigó a Alemania: «Se veía a los sastres, a los zapateros y otros modestos menestrales, poseídos de tan terrible furor danzante y dados a ejercicios de tal violencia, que si no se les dominaba por la fuerza algunos se rompían la cabeza contra las piedras o se arrojaban a los ríos...».

Más o menos así ocurrían también las convulsiones de San Medardo, fenómeno que representa una de las páginas más curiosas de la Historia del siglo XVIII. Los prodigios se realizaban sobre la tumba del diácono París y aunque las autoridades cerraron con buen criterio el cementerio donde se practicaban tales convulsiones y desafueros la epidemia no cesó e, incluso, se propagó a la mismísima Corte.

CHARLATANES Y MEDICOS :—: :—: :—: :—:

Vamos viendo que el oficio de charlatán, todavía no extinguido, ha proporcionado buenos caudales a cuantos lo han ejercido.

Pero un tipo esencial de charlatán, surgido por el siglo XVI, vino a contribuir notablemente en los avances de la Medicina. Demos por sentado que el charlatanismo encontró siempre un terreno propicio donde la Medicina actuaba con éxito. La sicoterapia, por ejemplo, que no es invención moderna, fue ejercida antiguamente por una serie de osados parlanchines, tal vez por que su nacimiento como ciencia se adaptaba mejor a la jactancia del charlatán que a la timidez científica del médico.

Los orígenes de la sicoterapia son tan antiguos como el saludador y el brujo. En la Inglaterra del siglo XVII se desenvolvió la primera personalidad versada en sicoterapia: Nathaniel Greatrakes, muy elogiado por sus contemporáneos. Su método no pasaba, como en algunos casos de simples brujos, de conseguir un clima de confianza en el cliente neurótico y, mediante forzados aspavimentos, le contagiaba el deseo de curarse. Un siglo después nació Mesmer, quien comenzó sus prácticas según principios éticos generalmente aceptados pero, puesto en contacto con Maximiliano Hell, personaje que pretendía curar por medio de imanes, también cayó por la vertiente del charlatán. Así y con todo, en su gabinete del hotel parisino Bullion, ensayó, practicó y acertó algunos efectos terapéuticos de sicoterapia.

Hay que reconocer que sólo estos charlatanes y otros pocos más de aspecto positivo, se salvan de ser considerados como falsos profetas, adivinos o hechiceros, aunque todos sus manejos tenían un cierto trasfondo de las tres cosas.

PINTORES DE BRUJAS

El singularmente pintoresco tema de las brujas, endemoniados y prácticas de exorcismos, no ha pasado sin interés para los pinceles de los mayores genios de la pintura universal.

El Bosco, en quien no hay nada patológico, sino la expresión atormentada de una época hundida en la grosería moral, nos ha dejado tablas como «El carro de heno» o «Las tentaciones de San Antonio». Richer y Brueghel han pintado con gran realismo la «danza de San Guy» que asolaba las provincias del Rhin. La preocupación por las variantes de neurosis colectivas, popularmente denominadas «posesiones demoníacas», queda recogida en abundante iconografía por parte de Rafael, Rubens, Sarto, Lippi, Dominichino, Carracho, Grunewald... El mismo Goya, con intención sarcástica, ha realizado muchos lienzos sobre este tema.

Quizá con la docta experiencia brujeril cervantina y con la pintura demoníaca, abundante y harto expresiva de Goya, puede hacerse el mejor tratado de brujería.

Opinan los teólogos que «las aluciacione más completas, las aluciaciones histéricas, proceden de una forma muy autónoma. Pueden inventar de todo y dar cierta unidad al conjunto... Este logro se ve favorecido por la despersonalización del individuo que puede tomar de las facultades sicológicas. Todo puede parecer normal y toda invención aparece como real: por eso se ha llamado a la alucinación histérica con el justo título de «la gran simuladora». Conoce toda la gama alucionatoria: alucinaciones visuales y auditivas, del tacto, alucinaciones místicas...».

La alucinación histérica (que ha creado esas epidemias de endemoniados) se inspira en el juego libre de la imaginación; las visiones revisten entonces un encanto y una belleza deslumbrante que se contagia y que supera todo cuanto puede verse en un estado normal.

Una misa con música gogo en San Salvador

El arzobispo la ha autorizado en una sola parroquia

(Crónica especial para Agencia FIEL-ORBE). — Cinco muchachos que interpretan música de la nueva ola y cuyo conjunto se llama The Beats han sido los primeros en tener el valor de presentarse en una iglesia para cantar y acompañar una misa con sus guitarras, lira, piano e instrumentos de percusión. Y su éxito ha sido tan ruidoso y completo que —con la debida autorización del Arzobispo— continúan en su actividad en el templo parroquial de la Colonia "10 de septiembre", de esta capital.

Beats en inglés significa golpes, latidos, palpitaciones, y ese es el nombre que los inquietos artistas eligieron para su quinteto. Son ellos Germán Mangandi, Mario A. Maena y Mario Durán (guitarristas); Angel Gutiérrez (organista) y Roberto Castro (bateristá). Hace ya algún tiempo que tocan para divertirse y para ganarse la vida y con bastante éxito.

La sede de The Beats es la Colonia "10 de septiembre" y es en el templo parroquial de ese sector metropolitano donde de vez en cuando se prestan con sus instrumentos a cantar la misa a ritmo de gogo. El párroco de dicho santuario es el sacerdote colombiano Hernando Abundio Abad, de corazón apostólico y juvenil espíritu, para quien —como sucede ahora en el mundo católico— lo interesante es alabar a Dios y a sus santos con sinceridad y alegría, de acuerdo con las posibilidades y temperamento de cada entidad o persona, tal como sucede en el universo, donde, por ejemplo, la brisa silba entre los pinos, las olas cantan con estruendo sobre los peñascos, la lluvia tamborilea encima de los tejados, los ríos susurran, etc. Los astros bailan en el cosmos, las piedras se eternizan en las cimas.

Nunca se abusa en las iglesias de los bombos, de los timbales y de los redoblantes. En realidad, las guitarras eléctricas, la lira y el piano aunan sus voces sin el extremismo rítmico y melódico que se oye en los cabarets. Los ejecutantes actúan decentemente sentados, ansiosos de alabar a Dios y de insuflar a los fieles.

Eso sucede exactamente en el templo parroquial de la Colonia "10 de septiembre" cuando "The Beats" llenan el ambiente de acordes alegres al entonar el Kyrie, el Gloria, el Credo y demás partes de la misa.

A la hora de la Elevación las guitarras cantan con suaves trémolos, la lira cimbra y hasta los timbales y el bombo suenan con reverente ruido, como si de sus redondos vientres brotaran párvulos truenos lejanos o batir de olas.

La feligresía de la "10 de septiembre" manifiesta estar satisfecha con sus "The Beats" especialmente porque los cinco muchachos de las guitarras eléctricas, lira piano y tambores, tienen permiso del Arzobispado para ejecutar la misa a ritmo de gogo, aunque muchos académicos asustadizos se hagan cruces ante semejante "barbaridad".

Algo parecido sucedió en los templos cuando la música gregoriana empezó a ser desplazada por la música acompasada, y las melodías en las cuales ya se tomaba en cuenta la nota si, entonces recién descubierta por un abate italiano.

Antes el la era la última de la escala.

RAFAEL ALVAREZ MONCHEZ

Simeón
CAMISERIA

Dr. J. A. FONPOZNA
Trastornos circulatorios periféricos Cirugía Vascular
Núñez de Arce. 4 Tel 222545
VALLADOLID

Si preciso es beber...
Ponche CZ
ha de ser
J. M. RIVERO
LA CASA MAS ANTIGUA DE JEREZ
J. M. RIVERO JEREZ CZ
Dirijan sus pedidos a:
Almirante Bonifaz, 12 — Teléfonos 203565 y 204173 — BURGOS.

M.E.C.D. 2017

Palabra de Dios

«Sabed que el Reino de Dios está cerca» S. Lucas XXI

«En aquel tiempo: Dijo Jesús a sus discípulos: Habrá señales en el Cielo, en la Luna y en las estrellas y sobre la Tierra los pueblos estarán en desolación por el estruendo del mar y de las olas. Los hombres se consumirán por el temor y expectación de lo que ha de suceder en el Universo, porque las virtudes del Cielo se moverán. Y entonces verán al Hijo del Hombre venir sobre una nube con gran poder y majestad. Cuando empiecen estas cosas, levantad vuestras cabezas y mirad a lo alto, porque será señal de que llega vuestra redención. Y les puso esta comparación: Mirad a la higuera y a todos los árboles: cuando comienzan a sacar fruto, conocéis que está cerca el verano. Así vosotros, cuando veáis que suceden estas cosas, sabed que está cerca el Reino de Dios. En verdad os digo que no pasará esta generación sin que todo esto suceda. El Cielo y la Tierra pasarán, pero mis palabras no pasarán».

COMIENZA UN NUEVO AÑO

Han pasado los días y los meses y hoy comenzamos un nuevo año litúrgico.

Aa lo largo del mismo van desfilando en ordenado ciclo todos y cada uno de los misterios de la vida de Cristo y de nuestra redención. Y para prepararnos para el primero de estos misterios, el nacimiento de Cristo, la Iglesia en estos cuatro domingos de Adviento nos exhorta a prepararnos para este gran acontecimiento con la oración y la penitencia.

LLAMAMIENTO DE SAN PABLO

Toda la liturgia de este día es un llamamiento a preparar nuestras almas para esa venida del Salvador y así nos dice el Introito tomándolo del Salmo IV: «Haz Señor que conozca tus caminos, llévame de la mano por tus sendas».

Y San Pablo en su Epístola a los romanos nos hace el más apremiante llamamiento: «Sabed que es hora de levantarnos del sueño, pues nuestra salud está más cerca. Se acerca ya el día. Despojémonos de las obras de las tinieblas y vistámonos de las armas de la luz. Andemos decentemente, no en pecados. Vistámonos del Señor Jesucristo».

EL REINO DE DIOS ESTA CERCA

Sí, así nos lo dice con su palabra el Evangelio cuando, después de repetirnos la escena del juicio final para excitar en nosotros sentimientos de temor, trae a nuestra memoria el recuerdo del nacimiento de Jesús para que, desechando el temor, nazcan en nuestros corazones sentimientos de amor hacia ese Dios que se hace hombre en el portal de Belén para redimirnos y salvarnos.

Por eso nos dice: «conoced que el Reino de Dios está cerca».

Por eso, domingo tras domingo va haciéndonos un fervoroso llamamiento para que enmendemos nuestra vida y así nuestro corazón, por la práctica de las virtudes y huyendo del pecado, se convierta en un trono donde pueda reinar ese Divino Niño que vino al Mundo para salvarnos primero con su ejemplo y después con su sangre

PERO ESTE REINO NO HA DE SER SOLO PARA NOSOTROS

Os lo decía no hace muchos días, cuando con palabras del Concilio Vaticano II os recordaba el deber de todo cristiano de ser apóstoles de Cristo y procurar que el Reino de Cristo sea efectivo en todo el Mundo.

De ahí el llamamiento que hoy nos hace la Iglesia en favor de algunos de sus hijos muy necesitados, en favor del emigrante.

El Papa Paulo VI dirigiéndose a los españoles con motivo del Cogreso Eucarístico de León, nos dijo: «Es preciso pedir por los emigrantes para que no se enturbie la pureza de su fe, para que no se pierda la herencia de sus sanas costumbres».

PELIGRO PARA LA FE DEL EMIGRANTE

Y es que el emigrante está en grave peligro de que ocurra ésto. Alejado de los suyos, en un ambiente totalmente anticatólico y muchas veces hostil, el emigrante tiene que luchar contra todo ésto y para ellos el mantenerse fieles les es muy difícil.

Por eso hoy la Iglesia nos pide una oración por nuestros hermanos los emigrantes para que, en medio de los peligros que les rodean, puedan conservar su fe y cumplir sus deberes de cristianos.

Nos pide también nuestra cooperación económica para poder mantener y extender las misiones para emigrantes establecidas para ayudar material y espiritualmente a los mismos en sus luchas en defensa de su fe.

Hagámoslo así y habremos cumplido fielmente nuestro deber de cristianos.

VEGAS

Roure

primera firma nacional de maquinaria para el envasado

NUESTRO PROGRAMA DE FABRICACION:

- Dosificadoras volumétricas para granos y productos en polvo.
- Pesadoras para productos de difícil dosificación: Pastas para sopa, caramelos, galletas, productos en polvo, etc.
- Cerradoras de bolsas de papel, politeno y complejos termosoldables.

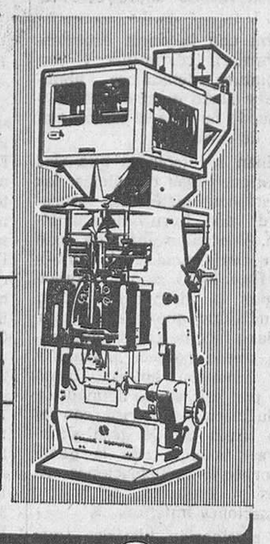

CONJUNTOS AUTOMATICOS DE ENVASADO, PARA TODA CLASE DE PRODUCTOS

ROTOPACK Roure

- Encartonadoras
- Encelofanadoras
- Trenes de llenado y capsulado de botellas.

INDUSTRIAS MECANICAS DE PRECISION Roure

Avda. Catedral, 12 Tel. 219 83 76 - BARCELONA | Delegación MADRID Desengaño, 12 - Tel. 222 68 52

CARIDAD ES DAR Y DARSE

EL "VICTIMA"

La cantera de tipos humanos un tanto incordiantes es casi indefinida por no decir infinita. Comenzamos el mes con la exposición nada agradable, por cierto, del «jefe hueso», seguimos con el «mandón», continuamos con el «pelota» y la vamos a finalizar, por ahora, con este otro tipo llorón y zalamero que es la «VICTIMA». Era lógico que tomáramos la escala desde arriba o el río desde sus fuentes, para que no se ofendieran los de abajo. No es una galería de arte, por cierto. Yo diría que son o han sido unos aguafuertes desdibujados y faltos de garra, pero no podíamos cebarnos, por cristianos, en unos tipos semejantes más dignos de lástima que de otra cosa.

Pues bien, con el «víctima» nos sucede lo que con el «pelota». Le conocemos enseguida. Es ese ser de cara compungida y lastimera que al tropezarnos con él, sin más preámbulos, nos coloca, venga o no a cuento, sus problemitas, sus rencorcillos, o vuelca sobre nosotros toda esa carga biliosa de mala pata y nos pide —es un vicio o costumbre en él— un poco de compasión barata para quedarse contento y tranquilo.

Vamos a distinguir bien. Hay seres que son auténticamente desgraciados y que buscan en nosotros un consuelo imprescindible y lógico para sus penas, o que quieren, al menos, descargarse sicológicamente de tanta carga de dolor como la vida les ha echado encima. Estos no son los «víctimas». Y hay que atenderlos con toda la delicadeza posible, porque son auténticos dolientes por la causa que sea. Es más, son dignos de todo respeto, compasión y comprensión, porque son capaces de descubrirnos su intimidad dolorida y lo que por ellos se haga será siempre poco.

Pero el «víctima» no eso. Es algo totalmente distinto. Su postura es de plañidero profesional, de pájaro de mal agüero, de espíritu egoísta en el fondo. Aficionado al timo de las palabras comparativas yde la palmadita fácil, que no busca solución a sus problemas sino esa frase compasiva que salga de nuestros labios impresionados por su inventado dolor: «¡Hay que ver, chico, qué desgraciado eres!». Y con esto el «víctima» se esponja y queda contento y hasta agradecido... hasta la próxima de turno. Un soñador de humor negro pero falto de imaginación, porque siempre «inventa» lo mismo. Un cobarde que en el caso de que fuera cierta su desgracia no hace nada por remediarla sino por airearla a los cuatro vientos.

Por eso digo que el «víctima» no me gusta; es más, me harta, me molesta. Y es que en el fondo, casi a flor de piel, no tiene sentido de la caridad. Porque debemos atender a los que sufren, pero no a los que hacen sufrir por profesionalismo.

Si tú, amigo, te ves atenazado por la aflicción, cuéntaselo a tu Padre Dios, después de tu confesor y si lo necesitases aún, es mejor que se lo digas a un familiar o a un amigo íntimo que pueda ayudarte y hacer algo por tí. Pero hacer sufrir por gusto, por deporte, por profesión, es anticristiano. También los demás tienen sus problemas. No les acogotes más con tus cuentos de lágrimas facilonas. Por lo demás, cállate y sonríe.

Es más hermoso y más cristiano...

—o—

Caso número 45. — Para anciana viuda e imposibilitada, con hija mayor semiimposibilitada y en la mayor miseria y llenas de frío, necesitamos 7.500 pesetas para estufa y combustible, durante un año. Confío en su generosidad.

DONATIVOS DE LA SEMANA

E. Valdemoro por sus difuntos, 50 ptas; J. Q. L., 50; Anónimo, 1.000; Anónimo, 5.250, Anónimo por sus difuntos, 100, M. S. A., 100; Anónimo, 500, D. G., 100; El niño Gumersindo en el día de su santo, 100; Por una difunta, 500; Una señora, 125; Por sus difuntos, T. M. A., 100; Anónimo, 50; Un amante de los pobres, 50; Por sus difuntos, 25; M. M., 25 ptas.

Para el caso número 43. — J. Q. L., 50; Matrimonio X, 50; A. C. F., 15 ptas.

Para el caso número 44. — T. S., 25; Matrimonio X 50, V. P., 25 ptas.

A todos nuestro agradecimiento en nombre de Cristo y de sus pobres.

Advertencias. — Todos los jueves se celebra la Santa Misa en la Santa Iglesia Catedral, en la Capilla de Santa Ana, a las nueve de la mañana, a intención de todos los bienhechores y beneficiarios de Cáritas.

Les invitamos a que conecten todos los jueves con Radio Popular de Burgos, a las tres de la tarde, para escuchar nuestro programa de Caridad "La Voz del Corazón".

Los donativos se reciben en Cáritas Diocesana (Martínez del Campo 7, Tfo. 202214), Relojería Pérez Cecilia (Espolón, 2) y Radio Popular de Burgos (Plaza de Alonso Martínez, 2).

CEDERIA

en explotación 24 pertenencias grava, cuarzo y otras arenas, próximo a Burgos, corte abierto con agua cerca.

Informes y ofertas por escrito al n. 11.546 de esta Administración.

Simeón

GENEROS DE PUNTO

Solemne conmemoración del "Día del Maestro" en Burgos

El capitán general, gobernador civil y otras autoridades y personalidades presidieron los actos con asistencia de maestros de la capital y provincia

En el Palacio provincial hubo entrega de recompensas y galardones, pronunciando discursos el jefe provincial del SEM, el presidente de la Diputación y el gobernador civil

Culminaron ayer brillantemente en Burgos los actos en honor de San José de Calasanz y del "Día del Maestro", según programa confeccionado por el Servicio Español del Magisterio —Asociaciones de Enseñanza Primaria— en colaboración con la Inspección, delegación de Juventudes y Sección Femenina.

Las representaciones de dichas entidades y de diversos organismos cooperadores y numerosos maestros de la capital y provincia asistieron a las once y media de la mañana a una misa en la Catedral, que presidió el capitán general de la región, teniente general Pérez-Soba y ofició el vicario pastoral de la diócesis, don Timoteo de la Peña, el cual pronunció una fervorosa homilía. En el presbiterio ocupó lugar preferente el deán, ilustrísimo monseñor don Buenaventura Díez y Díez, a quien acompañaba el canónigo don Andrés Ortega.

Entre las personalidades asistentes al acto se encontraba, en nombre de la Audiencia territorial, el abogado fiscal señor Lamela.

Después, a las doce y media del mediodía, tuvo lugar en el salón de sesiones del Palacio provincial un acto conmemorativo, que presidió el gobernador civil y jefe provincial del Movimiento, señor Perlado Cadavieco, acompañado del presidente de la Diputación, señor Carazo (don Pedro); teniente de alcalde, señor Alberdi; inspector jefe de Primera Enseñanza, señor Matesanz; jefe provincial del SEM, señor Bernal; delegado administrativo de Educación Nacional y Ciencia, señor Ortiz; delegado de Juventudes, señor Vadillo; delegada de Sección Femenina, señorita López Ortiz; ex-presidente de la Diputación, señor Fernández-Villa; secretario del Centro de Documentación y Orientación Didáctica, señor Pulpillo y secretario del SEM, señor Arévalo.

En otros lugares, también preferentes, se hallaban los maestros galardonados con preciadas recompensas, inspectores, directores de grupos escolares y de instituciones del Magisterio y organismos colaboradores.

En primer término, el señor Bernal difigió unas palabras de saludo y de reconocimiento al gobenador civil y demás autoridades por su asistencia, agradeciendo la hospitalidad de la Diputación. Rindió homenaje a los beneméritos maestros que después de medio siglo de haberse consagrado a su función, han alcanzado la jubilación, y expresó su admiración a los compañeros galardonados que se han hecho acreedores al reconocimiento de la Patria y de la sociedad, recordando, en este sentido, recientes palabras del vicesecretario general del Movimiento, señor Rodríguez de Valcárcel que, en una audiencia a los hombres del Magisterio les calificó de hombres de vanguardia en la lucha de la educación.

Por su parte, don Pedro Carazo les felicitó también y dijo que la Diputación se sentía muy honrada en recibir a las maestras y maestros en la Casa de la provincia. Manifestó que a la hora de los elogios el Magisterio no incurriría en tópicos ni en frases hechas, pero que, entre el cúmulo de los pensamientos con que suele ensalzarse a los maestros, deseaba glosar aquel que dice que "la sociedad del futuro será lo que los maestros y educadores deseen que sean". Esto les tiene que llenar a ustedes de satisfacción y orgullo, pero al mismo tiempo les confiere —dijo— una enorme responsabilidad, tan grande que no la podrían soportar si no fuera porque es una responsabilidad compartida con la sociedad y con la familia.

Admitió el señor Carazo que, en general, los adultos no suelen comportarse como deben en presencia de los niños y que es preciso edificarles con una conducta siempre ejemplar, y sobre todo tratando de leer siempre en el alma y en el corazón de los hijos. El hombre importante, el hombre de oficina, de despacho al ir a casa coge el periódico y cuando el niño sale de la escuela le ve venir sin darse cuenta, pone la mejilla y sigue leyendo el periódico, y el niño tiene la sensación de que ha dado un beso a una estatua". Aconsejó, pues, cultivar el alma y el espíritu del niño, ayudando a moldear su personalidad y a perfeccionarla, según la importancia de las teorías apuntadas por los psicólogos y sociólogos, sin incurrir en exageraciones. Recordó la frase, quizá, un tanto exagerada, de quien dijo que "Dadme un niño y haré de él un ángel o un demonio" y sacó la conclusión de que es necesario esforzarse todos los educadores en buscar la perfección de los hombres del mañana.

Asimismo recordó el discurso del Caudillo a las Cortes cuando habló de la necesidad que tiene la sociedad española de elimnnar esos diablillos familiares que impiden la convivencia: espíritu anárquico del español, tendencia al extremismo, gusto por la crítica negativa, enemistades, discordias, envidias, etc. En consecuencia exhortó a cultivar en los niños el sentido de conciencia social y de elevación de ideales santos como el de Teresa de Jesús para consegguir una sociedad más perfecta, con ideales de alto voltaje de convivencia, solidaridad y amor al prójimo.

El señor Carazo fue muy aplaudido como antes lo había sido el señor Bernal, y a continuación el gobernador civil anunció la imposición de condecoraciones.

El secretario del SEM, señor Bernal fue enumerando la relación de maestros distinguidos, y la presidencia impuso, entre grandes aplausos, las insignias de la Orden de Alfonso X el Sabio a doña Sofía Cibrián Perdiguero, maestra nacional de Huerta de Rey y a don Ricardo Heras Miguel, maestro nacional de Villadiego.

También se impuso la Medalla de Oro de la Orden de Cisneros a don Constantino Cabezón Arribas, maestro del grupo escolar conmemorativo "Generalísimo Franco", y se entregaron las recompensas concedidas por la Delegación nacional de Juventudes a maestros que destacaron por su labor en el curso anterior y las otorgadas por la Junta provincial de Educación Física y Deportes, Delegación de Juventudes y Junta nacional de Educación Física, así como los premios correspondientes al concurso literario convocado con motivo del "Día del Maestro". Entre los premiados figura nuestro querido compañero don Juan Ríos, redactor jefe de "La Voz de Castilla", y el señor Cilleruelo por su artículo publicado en DIARIO DE BURGOS y titulado "Panadería y Escuela".

Asimismo se entregaron obsequios a maestros jubilados y por último, el gobernador civil y jefe provincial del Movimiento, don Eladio Perlado, clausuró el acto con unas palabras de felicitación a todos los premiados y a todo el Magisterio. "Mucho se ha dicho y escrito —dijo— en gratitud a la figura del maestro y muy elocuentemente se ha puesto de manifiesto en los discursos que me han precedido, y no de mero elogio sino de justo reconocimiento a los méritos del maestro. Yo como ciudadano español, como antiguo alumno y como gobernador civil, quiero felicitaros, y felicitarnos porque en este "Día del Maestro" y en todos los días de esta hora de España hemos de tener en cuenta la fecha del pasado día 22 en que nos han dado la mayor lección, la magistral lección de buen gobierno por quien siempre nos la ofreció en su permamente servicio de dedicación y entrega a la Patria: Francisco Franco.

Se refirió el señor Perlado al memorable discurso que dirigió el Caudillo a las Cortes al someter a su aprobación la Ley Orgánica del Estado, con la cual no sólo ha dado una gran lección de buen gobierno sino que ha dejado los cauces abiertos para mantener las conquistas ya logradas en todos los órdenes y sobre todo en este orden educacional y formativo que hoy ensalzamos en el "Día del Maestro".

El gobernador civil reiteró sus felicitaciones a los profesores por esa magnífica lección de buen gobierno que acaba de dar el Caudillo a los españoles en garantía de un presente y de un futuro prometedor, y yo estoy seguro —afirmó— que vosotros, educadores, como todo el pueblo español, como todos los burgaleses, seremos consecuentes con esa lección en el referendum del próximo día 14 de Diciembre.

Puso fin a sus palabras felicitando una vez más a los hombres del Magisterio y agradeciendo su abnegada labor.

Los maestros se reunieron más tarde en fraternal almuerzo en el hotel "Almirante Bonifaz".

En los salones de las Cajas de Ahorro locales tuvieron lugar después animadas sesiones cinematográficas.

Hoy, domingo, a las once y media de la mañana, se celebrará una misa en la Catedral —capilla del Santísimo Cristo de Burgos— y aplicada por las almas de los maestros fallecidos.

Vendo calderas de vapor

nuevas, entre 10 y 75 m.²

TALLERES SILVINO SAINZ

Botica Vieja núm. 27

BILBAO-14

tve

DOMINGO

10,00	¡Buenos días!
10,30	Documental cinematográfico 'El Valle de los Caídos".
11,00	Retransmisión de la misa cantada, desde el Valle de los Caidos.
12,00	Concierto: Orquesta de la Radio Televisión Española.
12,45	En directo... Hockey sobre patines. Partido Barcelona-Villanueva, desde el Palacio de los Deportes de Barcelona.
1,57	Club de mediodía.
2,25	El día del Señor.
2,50	Perfil de la semana.
3,00	Telediario.
3,20	Suplemento semanal.
3,30	Bonanza. Hoy: "Encrucijada de asesinos".
4,20	Información deportiva.
4,32	Escala en Hi-Fi.
6,00	Información deportiva.
6,02	Día de fiesta.
6,55	La risa nueva, de Santiago Rusiñol. Hoy: "La casa del arte'
7,25	Información deportiva.
7,25	Retransmisión directa del encuentro Valencia - Sevilla.
9,30	Telediario.
9,47	Tiempo y hora, de Jaime de Armiñán. Hoy: "Di lo que estás pensando'.
10,20	Sesión de noche, presenta: "Ahora y siempre".
11,45	Telediario y cierre.

LUNES

1,30:	Carta de ajuste.
1,45:	Presentación y avances.
1,50:	«Lucy», policía de tráfico.
2,15:	Panorama de actualidad.
3,00:	Telediario.
3,20:	España al día.
3,30:	Novela: «El aguilucho», de Edmundo Rostand.
3,55:	Revista para la mujer Hoy: Decoración.
4,05:	Daniel Doone. «La carreta».
5,00:	Cierre.
6,45.	Carta de ajuste.
7,00:	Presentación.
7,01:	Espacio que muestra a las madres y a los pequeños una serie de juegos, que pueden hacer en casa.
7,30:	Revista agraria.
7,40:	Imágenes para saber.
8,10:	El tiempo para el campo.
8,20:	Figuras en su mundo. Hoy presenta al doctor Arruga.
8,35:	Momento.
8,40:	Dibujos animados.
8,55:	Ayer domingo. Información deportiva y taurina.
9,30:	Telediario.
9,52:	TVE es noticia.
10,15:	Gran Premio, con la actuación de Dalida como estrella de primera magnitud.
11,35:	Resultados de Gran Premio.
11,45:	Telediario y cierre.

Emerson

El televisor del futuro

Comercial Velo-Moto

Misas dominicales

CATEDRAL	7,30	8,15	9	9,45	10,30	11,15	12	12,45	13,30	19,30
San Lesmes	7	8	9	10,15	11	12	13	14	19,30	
San Gil	7,30	8	9	10	11	12	13	14	18,30	
San Lorenzo	7,30	8,15	9	10	10,45	11,30	12,15	13	13,45	19
San Cosme y San Damián	7,30	8,15	9	10	11	12	13	14	19,30	
San Esteban	8,30	9,15	11	12,30						
San Julián, S. Pedro y S. Felices	8	9	10,30	12	13	14	19			
Santa Agueda (Salesas)	8	9	10	12						
San Pedro de la Fuente	8	9,15	12	13,30						
La Anunciación	7	8	9	10	11	11,45	12,30	13,30	19	
San Antón (Huelgas)	10	11,30								
Nuestra Señora de las Nieves	8,30	10	12							
Ntra. Sra. La Antigua (Gamonal)	8	9	10	11,15	12,15	13,30	18			
San Juan Bautista (B. Yague)	8,30	10	11,30	12,15						
Hospital del Rey	9	11,30								
Capilla S. E. S. A.	8,30	11								
La Inmaculada (B. Militar)	8	9	10	11	12	12,45	13,30			
Capiscol	8,30	10	12							
Carmen	6	7	8	8,45	9,30	10,15	11	11,45	12,30	13,15 14 y 18,30
Merced	7	7,45	8,30	9	10	11	12	13	14	20
Venerables	7	8	8,30	9,15	10	0,45	11,30	12,15	13	13,45
Agustinas de Santa Dorotea	9									
Capilla Juan XXIII	8	9	10	11	12	13				
San José Obrero	8	9	10	11	12	13	20			

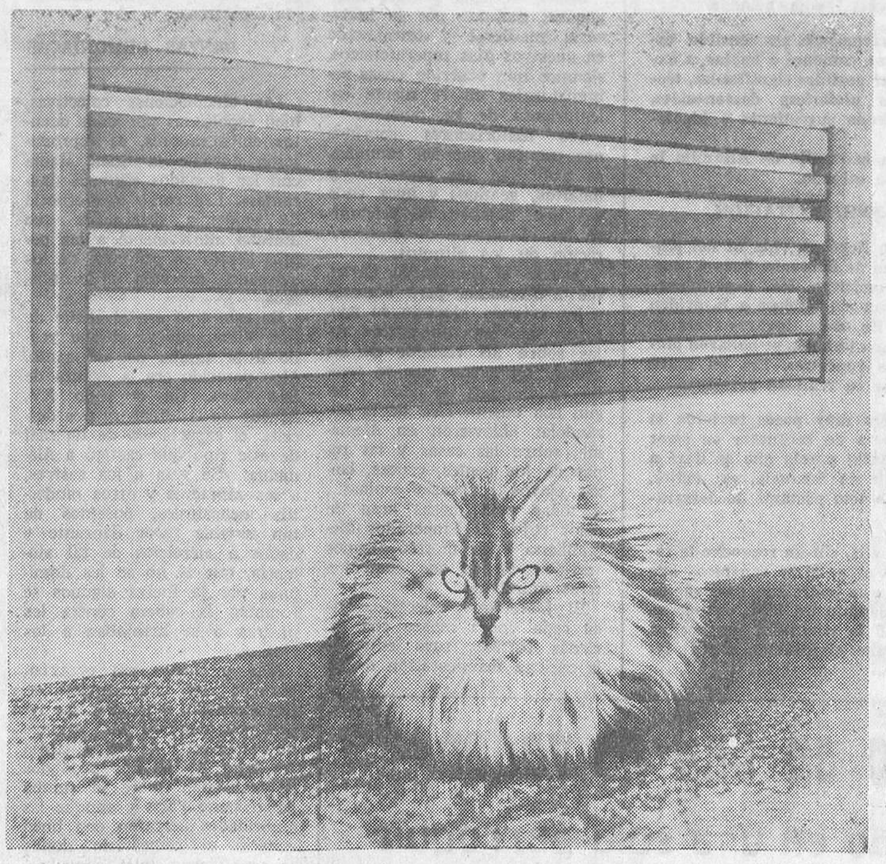

Cuando el más exigente no protesta...

Radiador GLORIA (patentes mundiales)

Funciona por medio de termostatos de ambiente.

CALEFACCION HISPELSA

SISTEMA "BLACK HEAT" (Calor negro)

Es tan simple, tan cómodo tan limpio y tan rápido como encender la luz de su habitación.

Instalaciones completas, técnicamente estudiadas, base del éxito por su economía.

Distribuidor oficial para Burgos:

JESUS GIMENEZ IZQUIERDO

Avenida del Cid 1 Teléfono 205685

M.E.C.D. 2017

Tres condenados a muerte por el asesinato del sargento Barriga, de la Guardia Civil

Madrid (Cifra). — El consejo de guerra juzgador del suceso en el que fue muerto a tiros el sargento de la Guardia Civil don Valerio Barriga Cudero, ha dado a conocer su sentencia esta noche.

Jesús García Romero, conocido por Jesús Ríos, a quien declara el consejo autor material de hecho de disparar sobre el sargento es condenado a pena de muerte después de declarar que cometió un delito de bandidaje. También es condenado a 10 años de prisión por tenencia ilícita de armas.

Por el mismo delito de bandidaje, los hermanos del anterior Pedro y Francisco, que la madrugada del 1.º de Abril pasado iban con Jesús en el momento de ocurrir el suceso, son igualmente condenados a pena de muerte.

Eduardo García Romero, también hermano de los anteriores, como cómplice de un delito de bandidaje, es condenado a 25 años de reclusión y por un delito de tenencia ilícita de armas a 10 años de prisión.

Los cuatro hermanos son asimismo penados a pagar la indemnización de 200.000 pesetas entre todos a los herederos de la víctima.

Por no haber sido suficientemente probado que fuesen encubridores del delito de bandidaje que les imputaba el fiscal, y de acuerdo con las peticiones de los defensores, don José Luis Rodríguez Navarro y don Angel López Montero Juárez, son absueltos el resto de los procesados: Dionisio Martín Olivares, Avelino Silva Camacho, Antonio Martín Lobato, Manuel Lobo Martín, José Jiménez Sánchez, Soledad León León, Ramón León León y Joaquín Cabezas Rodríguez. Para estos dos últimos ya pidió la absolución el fiscal en conclusiones definitivas, retirando la acusación que sobre los mismos pesaba.

Carnes selectas
Exquisitos embutidos
SUPERMERCADO SANJUAN

Jher
PUERTAS

Simeón
ALFOMBRAS

Nuevas prestaciones de protección a la familia

Madrid (Cifra).—Se fija el tipo de cotización al régimen general de la Seguridad Social, en virtud de un decreto del Ministerio de Trabajo que el "Boletín Oficial del Estado" publicará el lunes próximo.

PRESTACIONES DE LA SEGURIDAD SOCIAL

Madrid (Cifra).—Se fija la cuantía de las prestaciones del régimen de protección a la familia en el régimen general de la Seguridad Social, y se mejoran las prestaciones de cuantía más reducida derivadas de las antiguas situaciones familiares, por un decreto del Ministerio de Trabajo que publicará el próximo lunes el "Boletín Oficial del Estado".

Simeón
CHAQUETAS

Jher
VENTANAS

SUCESOS

Madrid (Cifra). — Numerosos fueron los muertos y heridos en accidentes ocurridos en España durante las últimas veinticuatro horas.

Segovia. — En el término municipal de Montejo de Arévalo, al estrellarse un camión y a consecuencia de las heridas, falleció Viviana Herrero Díez. El camión era conducido por su hijo, Luis Cela Herrero, el cual resultó con heridas de pronóstico leve.

León. — Murió en accidente de trabajo Fernando Burgos Arias, al ser arrollado por unas vagonetas en la empresa «Heras García Nieto», de Tremor de Arriba.

Simancas. — Un hombre fue encontrado en la tarde de ayer en el río Pisuerga. Como única prenda portaba una bufanda de color negro. El cuerpo corresponde a una persona de 50 a 60 años. Se calcula que llevaba en el río de cinco a seis meses. No ha podido ser identificado, el Juzgado de Instrucción hace diligencias.

Albacete. — Resultó muerto el invidente Julio Busse Sánchez, de 69 años, atropellado por un camión en la carretera de circunvalación de esta capital.

Bilbao. — Resultaron muertos Alberto José Telechea, de 20 años y Angel Mahón del Campo, de 41, al chocar el automóvil que ocupaban contra un camión en las cercanías de Güemes.

Madrid. — Un obrero resultó muerto y otros dos heridos gravemente en las cochehas de la empresa municipal de Transportes. Los tres obreros transportaban un andamio metálico, que al cruzar unos cables, rozó con los mismos alcanzando la descarga a los obreros, a causa de la cual falleció Domingo Leal Lorente, de 45 años.

Valencia. — El joven de catorce años, Emilio Pou Alonso, que conducía un abicicleta resultó muerto al chocar con un camión.

TRAGICOS FINES DE SEMANA

Nueva York.— En este largo fin de semana iniciado el pasado jueves con motivo del «Día de acción de gracias» los motoristas norteamericanos mueren a razón de más de seis por hora, según los datos obtenidos por la Agencia «Efe» durante las horas transcurridas desde que terminó la jornada de trabajo aquí.

El número de muertos en el citado período se eleva ya a 340.

SE ESTRELLA UN AVION MILITAR CON 27 PERSONAS A BORDO

Saigón (Efe).—Un avión bimotor norteamericano de transporte militar, con 27 personas a bordo, se ha estrellado hoy en la base aérea de Tan Son Nhut, cerca de Saigón, según acaba de revelarse en círculos militares estadounidenses.

UN GRUPO DE BANDIDOS ATACA A UNOS PEREGRINOS, MATANDO A ONCE

Rangún (Efe-Reuter). — Un grupo de bandidos ha abierto fuego contra unos peregrinos, cerca de Kyait, a 160 kilómetros al noroeste de Rangún, causando la muerte a once personas, según informes llegados a la capital birmana.

Los bandidos robaron a los peregrinos antes de huir a la selva, perseguidos por las patrullas del Ejército.

MERCANTE HUNDIDO

Tokio (Efe-Reuter)—Se teme que se hayan ahogado diecisiete tripulantes desaparecidos del mercante japonés de 992 toneladas «Kotatsu-Maru» hundido frente a las costas del Japón a causa de la marejada, según informa hoy la oficina del servicio de socorro marítimo.

Patrulleros y helicópteros del servicio citado rescataron a un hombre que estuvo nadando durante ocho horas, el cual dijo que el bote salvavidas en el que navegaba en compañía de otros tripulantes zozobró ante la embestida de las olas y que la tripulación se arrojó al mar sin cinturones de flotación.

SE FUGAN OCHO PRISIONEROS. SEIS HAN SIDO NUEVAMENTE DETENIDOS

Pittsburgh (Efe).—Ocho prisioneros se fugaron de la cárcel del comando de Allegheny abriéndose paso a tiros.

Perseguidos por los guardias de la prisión, pudieron emprender la huída en un automóvil, llevándose como rehén a un policía de tráfico.

Poco después se anunció que seis de los presos habían sido detenidos tras abandonar el vehículo en Millvale. Los otros dos se adentraron en un bosque de la localidad.

El policía de tráfico fue rescatado ileso.

Simeón
PANTALONES

Delegación Provincial de Sindicatos

CONCURSO PUBLICO PARA LA ADQUISICION DE MOBILIARIO METALICO CON DESTINO A LAS OFICINAS DE ENCUADRAMIENTO Y COLOCACION DE LAS DELEGACIONES SINDICALES DE LA PROVINCIA

La Delegación provincial de Sindicatos de Burgos, anuncia por el presente concurso público para la adquisición de muebles metálicos con destino a las oficina del Servicio de Encuadramiento y Colocación de las Delegaciones Sindicales de la provincia.

Los pliegos de condiciones para el expresado concurso se encuentran de manifiesto en Oficialía Mayor de esta Delegación, San Pablo 8, 2.ª planta.

Aquéllos a quienes interese tomar parte en el concurso deberán presentar la propuesta durante quince días naturales a contar del siguiente a la publicación del presente anuncio en el "Boletín Oficial del Estado, cerrándose la admisión de dichas propuestas a las catorce horas del último día o del siguiente, si es que éste fuese inhábil.

Burgos, 26 de Noviembre de 1966. — El presidente de la Junta Económico Administrativa provincial. — J. Crisóstomo Crespo Zumel.

ALTA DECORACION
en papeles pintados todos los estilos y precios. Colocación inmediata.
DELIX
Moneda, 19

Emotivo homenaje

En la tarde de ayer, se reunieron en un céntrico restaurante los empleados y personal encargado de la Empresa JOSE CAMARA RICA (Almacenes Cámara) de Burgos y Valladolid, para celebrar los 43 años de permanencia en la misma de don Cosme Alonso Alonso, el cual por sus dotes personales en el trabajo y modelo de laboriosidad y honradez en la misma se hizo acreedor al cargo de apoderado que ha venido desempeñando durante tantos años con verdadera actividad y celo.

A los postres hizo uso de la palabra el señor Cámara (hijo) en representación de su padre ausente, en las que puso de manifiesto las excelentes cualidades del Sr. Alonso, modelo de empleados, eloglando su actividad y cumplimiento de obligaciones, excelente trato para con el personal y honradez intachable en su cometido.

El Sr. Alonso, muy emocionado, contestó con palabras de agradecimiento a las expresadas por el Sr. Cámara alegando que él no hizo otra cosa que cumplir con las obligaciones que se le tenían impuestas, invitando a todos a seguir laborando con entusiasmo en pro de los intereses de la Empresa.

El acto, muy emotivo, terminó con un brindis por la prosperidad de la Empresa e intereses de Burgos.

Incidente en la frontera hispano-gala de la Junquera

París (Efe).—Un súbdito belga, Jean Paul Van Den Broeck, de treinta y seis años de edad, ha provocado un incidente en la frontera franco-española de La Junquera, al ser descubierto por los aduaneros españoles cuando intentaba pasar un cargamento de herramientas en su vehículo.

Al ser descubierto por los agentes españoles, el subdito belga lanzó su vehículo en dirección a la frontera francesa de Perthus, llevándose por delante la barrera de la Aduana española, con los consiguientes desperfectos en el automóvil que quedó seriamente dañado en la parte delantera.

Una vez en territorio francés, Van Den Broeck fue detenido por las autoridades francesas y, en virtud del acuerdo franco español de asistencia mutua administrativa, trasladado ante el juez de Instrucción de Perpignan.

Una agrupación folklórica de Avilés invitada a Rusia

Avilés (Asturias) (Cifra).—La jira artística a la Unión Soviética de la Agrupación Folklórica Avilesina "Sabugo tente firme" ha sido confirmada.

El proyectado viaje obedece a una invitación hecha a "Sabugo", tente firme" en el pasado mes de Agosto por los directivos de los grupos de Coros y Danzas de la Armada soviética con ocasión de la actuación conjunta de ambas agrupaciones folklóricas en el Festival internacional de Brest (Bretaña), en Francia.

Simeón
MANTAS

PAVIMENTOS
MOQUETAS DE NYLON
Pavimentos plásticos: de vinilo y de amianto-vinilo.
Precisamos: DISTRIBUIDORES-COLOCADORES
FABRICA:
EGASAN TERMOPLASTICOS, S. A.
Apartado, 12. — MOTRICO (GUIPUZCOA)

CARPINTERIA METALICA DE ALUMINIO
Metalisterías Garvi
Estudios y presupuestos sin compromiso
Delegación de Burgos:
EXCLUSIVAS COMERCIALES E INDUSTRIALES
Calera, 35, 6.º Teléfono: 4097

Perito industrial
Para la Central Nuclear de Santa María de Garoña.
Condiciones económicas a convenir según preparación y experiencia del solicitante
Residencia en Miranda de Ebro. Dirigirse, acompañando «curriculum vitae», a:
NUCLENOR
Hernán Cortés, 13 - SANTANDER - Teléfono 22-58-94
ABSOLUTA RESERVA PARA COLOCADOS

SERVICIO DE GRUAS
Grúas MOISES - Servicio permanente.
Pesos de 10 Tn. - Pluma extensible de 12 metros.
BURGOS - Teléfonos: 203214 - 204711 - 205859
VILLAFRIA - Teléfono 1

BRAUN
Este nuevo sistema de afeitado ha convertido a la Braun Sixtant en la rasuradora de mayor venta en Alemania

"Todas las opiniones por personales que sean sobre el afeitado en seco, quedan pulverizadas al recibir la caricia de una Braun Sixtant".
Juan Padilla

Braun sixtant P.V.P. 1.750 Ptas.
Descubra la eficacia de un afeitado a "flor de piel" sin molestias, ni irritaciones.
Solicite una demostración a su proveedor habitual.

EJES «AXEMAD»
De interés para los transportistas:
Para transformar Pegasos 1060 y 1061 en tres Ejes
Más tonelaje • Más rendimiento
INFORMES, INSTALACION Y DISTRIBUCION:
TALLERES MOISES
VILLAFRIA (Burgos). — Teléfono núm. 1

Jher
CARPINTERIA

Pisos céntricos
Precios inmejorables
Grandes facilidades. 3, 4, 5 y 6 habitaciones en parquet, cocina mixta, baño y servicio. Amplias terrazas. Calefacción, calentador a gas, ascensor-descensor. Exteriores. Sol todo el día.
Construcciones Herrería
Santa Clara, 34

COSIMET, S. A. ante las dificultades de espacio que le suponía la distribución de Tetracero y redondo de construcción, y sobre todo el ferrallado de estos materiales en sus almacenes de Baracaldo, tiene la satisfacción de comunicar a todos sus amigos y clientes constructores, que ha montado un nuevo DEPOSITO de más de 4.000 m² situado en una zona comercial estratégica como es BOTICA VIEJA, 43 (Deusto) con teléfono 35 40 00 (3 líneas) en donde podremos atender con mayor efectividad sus pedidos, ya que hemos instalado moderna maquinaria para ferrallado en grandes producciones y acabado perfecto.
Realizamos este esfuerzo con el fin de dar entera satisfacción a nuestros clientes constructores, entregándoles la mercancía según sus deseos, desde su estado normal en rollos o madejas, a enderezado, ferrallado o armado.
Como siempre, al servicio de nuestros clientes.
Comercial Sidero-Metalúrgica
VELASCO, S. A.
General Dávila, 6
Teléfonos 31 88 10 - 32 52 00 (10 líneas)
BILBAO-12
Distribuidor oficial de TETRACERO, S. A.
ERICE - PUBLICIDAD - BILBAO

M.E.C.D. 2017

¡¡EXTRAORDINARIA!!
LAVADORA
CENTURY
Diferente a todas

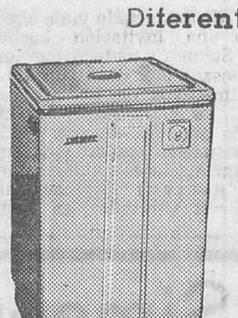

● Con cuba de acero inoxidable
● Exterior de porcelana blanca

CENTURY
LAVA POR PROPULSION A CHORRO

VEALA, SIN COMPROMISO
ADQUIERALA A PRECIO DE FABRICA EN
ELECTROTECNICA
CABELLO
San Pedro Cardeña, 36 - Teléfono 201707
BURGOS

Creación de un Departamento para estudiar la economía del valle del Ebro

Este Centro está llamado a revolucionar las estructuras agrarias

Regresan de París los señores Castiella y López Rodó

Madrid (Cifra).—El proyecto de programa de actuación en la zona del Campo de Gibraltar, para el ejercicio de 1967, ha quedado aprobado para su elevación al Gobierno, en la reunión de la comisión de dirección para el desarrollo económico y social de dicha zona, que presidió don Vicente Mortes, subsecretario del Plan.

Durante esta reunión se pasó revista a las distintas acciones en curso de ejecución entre las que cabe destacar, enseñanza y formación profesional y colegios menores, vivienda, regadíos, mejora ganadera y ordenación forestal y promociones industriales y turísticas.

EL MINISTRO DE EDUCACION, EN SEVILLA

Sevilla (Cifra).—Llegó a mediodía el ministro de Educación y Ciencia, acompañado de los directores generales de Enseñanza Universitaria y Media.

Después de ser cumplimentado por el gobernador civil, rector de la Universidad y decanos de las distintas Facultades, don Manuel Lora Tamayo inauguró el nuevo Instituto de Enseñanza Media, femenino "Velázquez", ceremonia en la que pronunció unas palabras.

Por la tarde, el señor Lora Tamayo visitó, en la Universidad, la nueva aula de la Facultad de Filosofía y Letras y los patios interiores, y comprobó las reparaciones realizadas en el recinto de la antigua fábrica de tabacos. Después impuso condecoraciones a los catedráticos don Julián Rodríguez Velasco y don Antonio Miró Orejón.

EL MINISTRO DE AGRICULTURA, EN ZARAGOZA

Zaragoza (Cifra).—Llegó esta mañana el ministro de Agricultura, que en la tarde de hoy clausuró, en las instalaciones del Centro de desarrollo agrario del Ebro, y en la Estación experimental "Aula Dei", las reuniones de los expertos nacionales y extranjeros de la O. C. D. E., que se han celebrado en los últimos días y en las que se ha tratado, primordialmente, de la creación en el mismo de un departamento de desarrollo que estudiará la economía agraria de todo el valle de dicho río, desde Santander al Mediterráneo.

Se trata de un estudio profundo realizado por los técnicos extranjeros en desarrollo regional, que toma a todo el valle del Ebro y zonas de influencia como una unidad económica de explotación agraria, con su problemática de planificación de cultivos, industrialización de productos, comercialización, investigación de mercados etc.

Este centro, primero de los que se montan en nuestra Patria, podrá ser el piloto de otros que se creen en diferentes cuencas españolas. El Ministerio de Agricultura y el país tienen las esperanzas puestas en este centro, llamado a realizar una auténtica revolución en las estructuras agrarias.

Don Adolfo Díaz-Ambrona visitó también el templo del Pilar, siendo recibido por el arzobispo; besó el Pilar sagrado, oyó misa y firmó en el libro de oro.

Se ha recabado del señor Díaz-Ambrona que las obras de terminación del sistema de riegos de Bardenas sea incluído en el próximo Plan de Desarrollo Económico y Social.

REGRESAN LOS SEÑORES LOPEZ RODO Y CASTIELLA

Madrid (Cifra).—El ministro comisario del Plan de Desarrollo, don Laureano López Rodó, regresó esta mañana a Madrid, por vía aérea, procedente de París, donde asistió a la reunión de ministros de la OECD. En la capital francesa se entrevistó además con el primer ministro, señor Pompidou, con quien trató de las relaciones hispano francesas. A última hora de la tarde llegó también a Barajas el ministro de Asuntos Exteriores, don Fernando María Castiella, que ha tomado parte en la misma Asamblea.

MERCANTES CUBANOS

La Coruña (Cifra). — Procedente de Vigo, en donde acaba de ser construido, entró hoy en el puerto coruñés el pesquero congelador cubano "Alecrín", de 643 toneladas y 16 tripulantes, que atracó al muelle de Calvo Sotelo Sur, en donde inició el embarque de 229 toneladas de bacalao con destino a La Habana, para donde saldrá esta noche.

Por otra parte el próximo día 1 se espera al mercante cubano "Areti", de 12.000 toneladas, que cargará 1.600 toneladas de alubias, por valor de 25.000.000 de pesetas, para La Habana.

CORTES ABRIGOS REVERSIBLES
Grandes rebajas
Almacenes LA PUEBLA

Ha muerto la mujer más anciana de Japón

Tenía 110 años

Tokio (Efe-Reuter).—Ha fallecido en su casa de Wakayama (Japón oriental) Yoshijiku ito, la mujer más anciana de Japón, el pasado 10 de Agosto celebró su 110 cumpleaños.

ELECTRODOMESTICOS
ESTUFAS
LAVADORAS
COCINAS
CALIDAD Y PRECIO JUSTO

4a planta
CAMPO
GRANDES ALMACENES

¡ahora, nuevos modelos!
colowall
PAPEL SUPERLAVABLE
Colocación inmediata
Ignacio Palacios, S.A.

ELECTRA DE BURGOS, S. A.
Distribuidora de IBERDUERO

Teniendo que realizar trabajos urgentes de explotación en esta capital efectuaremos, previo conocimiento y autorización de la Delegación de Industria, un corte en el suministro de energía eléctrica el día 30 del actual desde las 10 horas de la mañana hasta la 1 hora de la tarde, aproximadamente, a los centros de transformación de Cifra.

El corte anunciado afectará a todos los abonados en cuyo recibo figure, como sector, el número 260.

En caso de realizarse los trabajos antes de la hora indicada, se restablecerá el servicio sin previo aviso.

RETALES FALDAS
Grandes rebajas
Almacenes LA PUEBLA

Política europea

(Viene de primera página)

CDU-CSU —lo que quizá explica la reunión de la mañana con Mende— y las características de éste.

Aprobada, pues, la gran coalición por la comisión negociadora, cristianodemócrata, dado el visto bueno por la oposición socialista, será ahora el FDP el que pase a la oposición, con sus escasos escaños parlamentarios, los cuales corren el peligro, en el cataclismo, de desaparecer del todo. Su única salvación sería aprovecharse de las ventajas de pasar hoy a la oposición, en esa época de crisis política y sacarle rendimiento a la situación. La tarea es difícil, porque para luchar en el Parlamento cuentan con muy pocos diputados y escasas posibilidades de poner en un brete al Gobierno.

Por lo que respecta a la gran coalición, habrá que esperar unos días para saber cómo se distribuyen las carteras ministeriales y hasta qué punto han pasado ambos grupos por alto sus vetos previos, es decir, por ejemplo, el del SPD a la candidatura ministerial de Strauss y el de los viejos pontífices cristianodemócratas a la política exterior y financiera preconizada por el grupo de Brandt.

Entretanto, entes de formar Gobierno, el acuerdo de sus líderes tendrá que ser ratificado ahora por el pleno de los dos partidos y es fácil que, ahí, los políticos con sede en Bonn —tanto los de uno como los de otro partido— se enfrenten con oposición más o menos grande. Si la vencen, la crisis habrá terminado. Y en los medios políticos de la capital federal se dice que la vencerán. Añaden que en el seno del CDU-CSU hallará aprobación unánime casi y que en el SPD encontrará una fuerte oposición pero que, al fin, será aceptado el acuerdo. Todo da a entender que habrá gran coalición.

INAUGURACION

París (Efe).— El presidente de la República francesa, Charles De Gaulle ha inaugurado hoy la nueva central eléctrica maremotriz de la RNCE, situada entre Dinard y Saint Malo.

De Gaulle, nada más llegar al nuevo complejo hidroeléctrico tras la ceremonia del corte de la cinta tricolor simbólica, giró una visita a la sala de máquinas y a la de mandos del nuevo complejo.

Terminado el recorrido, el presidente, después de un discurso del presidente del Consejo de administración de la Electricidad de Francia pronunció una alocución en la que puso de relieve la importancia que dicha obra tiene en el camino de progreso de la nación y la victoria técnica que supone.

A continuación, De Gaulle firmó en el «Libro de oro» y recibió una medalla conmemorativa de la inauguración.

El nuevo complejo hidroeléctrico, basado en el aprovechamiento de las mareas de forma que sus flujos y reflujos impulsen las turbinas generadoras, es uno de los primeros del Mundo en su estilo.

Capaz de producir doscientos cuarenta mil kilovatios, se eleva a cuatrocientos veinte millones de francos y las obras no estarán totalmente terminadas hasta 1967.

El proyecto ha supuesto una inversión de una suma equivalente a 4.800 millones de pesetas. Es considerado como uno de los más ambiciosos que se han realizado en Francia.

No obstante, no se realizará otro proyecto semejante en Francia dado que los expertos franceses han manifestado que una fábrica de energía nuclear resultaría más económica.

El tiempo

Madrid (Cifra). — Continuará el cielo cubierto, con claros y chubascos en Galicia, Cantábrico y alto Ebro, menos frecuentes que en el día de hoy, según predice para mañana el Servicio Meteorológico Nacional, que informa, asimismo, de que habrá nubosidad variable en Baleares y Canarias, ligero riesgo de tormentas en Ibiza y poco nuboso, o despejado, en el resto, con nieblas de madrugada que persistirán durante la mañana en Duero y Centro, y ligero aumento de las temperaturas máximas en toda la Península.

En la noche pasada estuvo cubierto, con chubascos en Cantábrico y alto Ebro. Hubo nubosidad abundante, con claros, en el Norte de Galicia, Baleares y Canarias, recogiéndose 26 litros en Santander, 8 en Gijón y San Sebastián, y 5 en Ibiza. Durante la mañana persistieron las nieblas en Duero, Centro y bajo Guadalquivir.

Las extremas de España han correspondido a Huelva con 19 grados, y Cuenca con 6 grados bajo cero.

Las de Madrid fueron de 9,4 grados a las 15,40 horas y de 0,4 grados bajo cero a las 6 horas.

SUPROIN
Maquinaria y útiles para OBRAS Y OBRAS PUBLICAS.
ESTUDIO DE TODO TIPO DE MAQUINARIA PARA ESTE GREMIO
ENTREGAS EN EL ACTO:
DUMPERS
ELEVADORES
VIBRADORES
PANELES DE ENCOFRADOS
HORMIGONERAS
TRONZADORAS DE DISCO Y GUILLOTINA
GRUPOS BOMBAS
ELECTROBOMBAS
ANDAMIOS METALICOS
CIZALLAS
REGLAS METALICAS, etc., etc.
S. Pedro y S. Felices, 27. Tef. 207431. — BURGOS

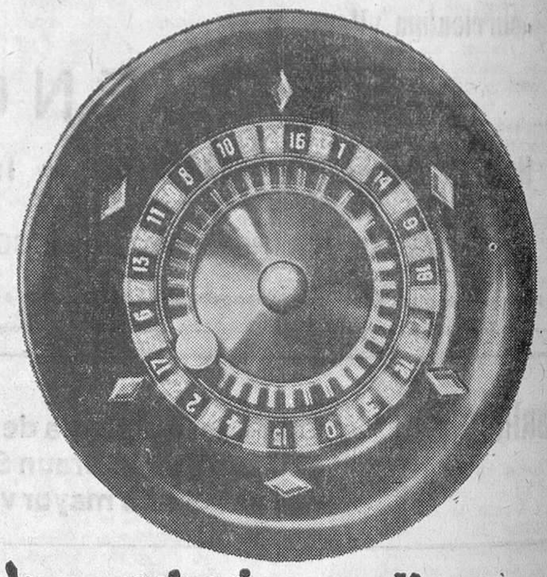

¡no arriesgue su dinero...
Si compra calidad no lo arriesga.
Lo que pagará por FOCUS le rendirá mucho más.
FOCUS es calidad.
cocinas FOCUS
Son mejores!
A GAS Y BUTANO
Vea los Frigoríficos FRIFOCUS y Estufas FOCUS
AGENTE DE VENTAS EN LA PROVINCIA
Fernando García Arnáiz
Calle Paloma, 24, 3.° - Telf. 204677

FAHR
CON GARANTIA DEL servicio DEUTZ

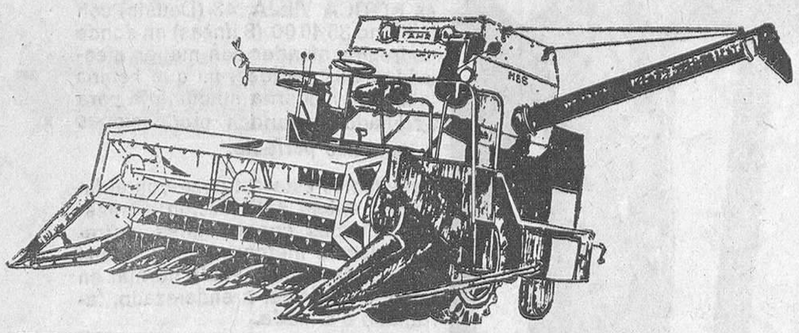

PROGRAMA COMPLETO DE COSECHADORAS
CON MOTOR DIESEL DEUTZ refrigerado por aire
DISTRIBUIDOR
TALLERES MENA
COMERCIAL Y SERVICIO DE MAQUINARIA, S. L.
Melchor Prieto. 27 y 29 - BURGOS
DEUTZ
Avda. Pío XII, 100 - Teléf. 200 09 40, MADRID-16
Lepanto, 149 - Teléf. 226 46 82, BARCELONA

¡Automovilistas!
EXCITADOR NUCLEAR
"PIAVE"
más nervio, "reprise" y velocidad
notable ahorro en el consumo
COMERCIAL ANDREU
Cavanilles, 15 - 7.° - Tel. 252 30 95 - Madrid-7
● Cederemos Exclusivas de Distribución ●

REBAJAS DE LANERIA
en
Almacenes LA PUEBLA

Doscientas mil pesetas devueltas bajo secreto de confesión

Pamplona (Cifra). — Bajo secreto de confesión han sido entregadas a un sacerdote valores cifrados en 200.000 pesetas. Seguidamente los hizo llegar a su propietario, domiciliado en una casa de la Plaza del Castillo, de donde fueron sustraídos el 14 de Octubre pasado con el joyero que los contenía. En dicha fecha y lugar se personó una joven demandando ayuda para cierta obra apostólica. El niño que la abrió la puerta fue a avisar a su madre, momento que aprovechó aquélla para practicar la sustracción.

Motor Burgalés
MODULO
Servicio STA CRUZ, 2
SANTANA LAND-ROVER
Vespa DIASA MADRID, 26
RENAULT servicio
BURGENSE, 16
Lambretta
Mobylette
Merced, 13
Mobylette * Hermanos Fuente, S. Pablo-18

REPRESENTANTE
se necesita para Burgos y provincia, introducido ramo herramientas de precisión para la industria. CHAVESBAO, S. A., Alda. Recalde, 10. BILBAO.

M.E.C.D. 2017

Vida Religiosa

SANTORAL

SANTOS DE HOY

Dominica 1.ª de Adviento. Nuestra Señora de la Medalla Milagrosa. Ss. Basilio, ob., mrs.; Valeriano, Máximo, Virgilio, obs.; Severino, mj.

Misa de primera clase y color morado de la 1.ª dominica de Adviento, segunda oración Et famulos.

SANTOS DE MAÑANA

Ss. Santiago de la Marca, cf.; Valeriano, Eustaquio, Crescente, Florenciano, Urbano, Félix, obs.; Esteban el joven, Basilio, Pedro, Andrés, mrs.

Misa de tercera clase y color morado del Domingo de Adviento, segunda oración Et fámulos.

SANTOS DEL MARTES

Ss.Saturnino, ob.; Sisinio, dc.; Filemón, Blas, Demetrio, mrs.; Iluminada, vg.

Misa de tercera clase y color morado de la I Dominica de Adviento, segunda oración de San Saturnino.

CULTO

SAN LESMES.—Hoy, festividad de Nuestra Señora la Virgen Milagrosa, la asociación que lleva su nombre, celebrará solemnes cultos en honor a su excelsa patrona.

Por la mañana, a las ocho y media, misa de comunión en el altar de la Virgen con acompañamiento de órgano y motetes.

Por la tarde, a las siete y media, santa misa con homilía, santo rosario, triduo, motetes, exposición de Su Divina Majestad y reserva, terminándose con la Salve cantada.

SALDAÑA. — Triduo en honor a la Virgen Milagrosa. Por la mañana, a las nueve, misa de comunión para las alumnas de la clase de la Inmaculada, oficiará don José Luis Reoyo, profesor del Seminario y del colegio.

A las once misa solemne, oficiada por don Aureo Torres, capellán del colegio.

Por la tarde, a las siete, en la bendición oficiará monseñor don Felipe Abad, chantre de la S. I. C. B. M.

SAN PEDRO DE LA FUENTE. — Cultos mensuales de la Asociación de la Virgen Nuestra Señora de los Dolores.

Por la mañana a las ocho, misa rezada y comunión general.

Por la tarde a las siete y media, rosario, Corona y Salve cantada.

CARMEN. — Función infantil en honor del Niño Jesús de Praga. La función de la tarde, propiamente infantil, tendrá lugar hoy a las cinco. Por la mañana en la misa de 9,30 se hará el ejercicio.

MM. TRINITARIAS. — *(Paseo de la Quinta).* — Cuarto domingo en honor de la Santísima Trinidad.

Por la tarde, a las seis, santo rosario; trisagio cantado; exposición de S. D. M. Estación y reserva.

SAN NICOLAS DI BARI. — Mañana dará comienzo la novena al santo titular.

Por la mañana, a las nueve, misa de comunión y por la tarde, la función a las seis.

RETIRO ESPIRITUAL PARA MUJERES

Mañana, a las cinco y media, en la capilla del Internado Teresiano, retiro espiritual, dirigido por don Nazario López Revilla.

Hoy, elección de concejales por el tercio de entidades

La Junta municipal del Censo electoral celebrará otra sesión para designar los colegios electorales con vistas al referéndum

Con la designación de los nuevos concejales por el tercio de representación de entidades económicas, culturales y profesionales, finalizará hoy el ciclo de elecciones municipales.

En la capital, la Junta municipal del Censo electoral se reunirá en sesión pública, a las diez de la mañana, en la Casa Consistorial, y una vez cumplidas las formalidades de rigor procederán a emitir sus votos los seis concejales electos de los tercios familiar y sindical y los otros seis capitulares que, por idéntica doble representación, siguen formando parte de la Corporación municipal ya que fueron elegidos hace tres años.

Como es sabido los candidatos propuestos a concejal por el tercio de entidades son: don Luis Abia Villanueva, don Tomás Berrueco Quintanilla, don Vicente García González, don Pablo González Díez, don José Antonio González García, don José María Manero Frías, don Juan Manuel Reol Tejada, don Vicente Sebastián García y la señorita doña María Eugenia Yagüe Martínez del Campo.

A las doce del mediodía la misma Junta municipal del Censo electoral se reunirá en el Ayuntamiento para designar los Colegios electorales, con vistas a la celebración del referéndum que tendrá lugar el 14 de Diciembre próximo.

Calor negro BLACKORI

GARANTIA CINCO AÑOS
FACILIDADES DE PAGO
INSTALACION EN EL DIA
PRESUPUESTOS SIN COMPROMISO
Exclusivas EFA
Plaza de Logroño, interior, núm. 6
Teléfono 206968

NUEVOS HOGARES

Díaz Urízar-Quesada Manero

A la una de la tarde de ayer, ante el altar mayor de la iglesia de las Salesas —donde tiene provisionalmente su sede la parroquia de Santiago y Santa Agueda— contrajeron matrimonial enlace la bella y distinguida señorita Rosa María Quesada Manero y don José Antonio Díaz Urízar, profesor mercantil.

Los novios hicieron su entrada en el templo a los acordes de una solemne marcha nupcial, interpretada al órgano por el tío de la desposada, maestro don Angel Juan Quesada, director del Conservatorio municipal de música «Antonio de Cabezón» y crítico musical de DIARIO DE BURGOS. La desposada penetró del brazo de su padrino don Nicolás-Santos Díaz-Kremer, padre del novio, mientras que éste lo hizo dando el suyo a su madrina doña Vicenta Presentación Manero de Quesada, madre de la contrayente.

Al pie del altar recibió a la feliz pareja el párroco de la feligresía don Fernando Calvo, que ofició en la misa de velaciones, bendijo la sagrada unión y pronunció una fervorosa plática.

Una vez finalizado el solemne acto religioso, durante el cual el maestro Quesada ejecutó selectas composiciones religiosas, precisamente sobre partituras de su finado padre, el también compositor don José Nicolás Quesada, se procedió a cumplimentar el requisito civil ante la representación judicial. Firmaron el acta como testigos los tíos de la novia don Luis y don Angel Juan Quesada; don Jesús González Sarmiento, agente de Seguros; y el teniente coronel don José Navares Mendizábal, primer jefe accidental del Regimiento de Infantería San Marcial número 7, entre otros.

El banquete nupcial se celebró en el restaurante de la Estación de Autobuses, organizándose después un animado baile.

Los nuevos señores Díaz-Quesada, a quienes deseamos eterna felicidad, emprendieron su viaje de luna de miel con dirección a Madrid, Palma de Mallorca, Barcelona y Zaragoza.

Reciban tanto los novios como sus familiares nuestra más cordial felicitación.

AVISO

Como obsequio que hacemos a los lectores de DIARIO DE BURGOS recibirán un magnífico RELOJ DE PULSERA (caballero, señora, niño o niña) áncora 18 rubíes plaqué oro última moda, suizo y garantizado, contra reembolso de 395 Ptas. (mitad de su precio) comprobándolo antes de abonarlo y con facultad de devolución si no fuese del agrado. Sólo enviando el presente anuncio a CASA SOLER, Floridablanca 130. BARCELONA-11 (También cadena flexible para los mismos haciendo juego por 175 ptas.).

Misa en la Catedral con motivo del «Día del Emigrante»

Hoy, domingo, celebrará en la Catedral a las 7,30 de la tarde una misa con homilía por los emigrantes burgaleses, el delegado diocesano de Migración.

Se suplica a todos los familiares de emigrantes que asistan a esta misa, la que será aplicada por sus intenciones. Al final de la misa se rezará un responso por las almas de los emigrantes fallecidos.

REBAJAS DE LANERIA
en
Almacenes LA PUEBLA

Se necesita

Auxiliar administrativo con conocimiento de contabilidad. Servicio militar cumplido. Edad máxima, 25 años. Presentarse en CENTRAL LECHERA DE BURGOS.

De 9 a 1 de la mañana, y de 4 a 7 de la tarde

(R. O. C. Núm. 1.542)

Los subnormales no están abandonados

La Asociación de Padres de niños y adultos subnormales (ASPANIAS), desde el momento de su fundación en que ha procurado agrupar dentro de ella a todos los padres de subnormales de Burgos y su provincia emprendió con todo su entusiasmo la creación de centros de recuperación de estos pobres seres faltos de inteligencia. Fruto de ello y contando con la valiosa cooperación del jefe provincial de Sanidad, fue posible la creación en los locales de la Jefatura provincial de Sanidad del paseo de la Quinta, de un Colegio modelo en su género de enseñanza especial donde reciben asistencia 48 niños y niñas cabiéndonos la satisfacción de ser este Colegio uno de los mejores en su género.

Desde su creación se ha venido sosteniendo con las ayudas concedidas por el Patronato de Igualdad de Oportunidades, que aún cuando no cubrían la totalidad de los gastos servían para atender parte de los mismos.

En el presente curso, por diversas circunstancias estas ayudas quedaron suprimidas, lo cual, dada la escasez de medios de esta Asociación abocaba a una posible desaparición de dicho Colegio.

Esta Asociación realizó cuantos esfuerzos estuvieron a su alcance para recabar de todos los Organismos colaboración para seguir manteniendo este Colegio que con tanta ilusión y necesidad había sido creado. Buenas palabras de aliento recibía por todas partes, pero ninguna cristalizaba en la principal que todos anhelábamos, la ayuda económica. Ultimamente, parecía que estábamos abandonados cuando en la última sesión de la Excma. Diputación provincial fue denegada por unanimidad la ayuda que esta Asociación había solicitado de dicho Organismo provincial. Pero he aquí que como Dios aprieta pero no ahoga el Excmo. Ayuntamiento de Burgos, consciente de la gravísima situación por la que atravesaba en el último Pleno celebrado el día 25 del actual, acordó por unanimidad conceder una subvención de pesetas 125.000, con lo cual ha demostrado a esta Asociación el pleno convencimiento que tiene de la importancia de esta noble, humanitaria y justa labor emprendida y realizada por la misma Ante esto, nuestra Asociación, sólo tiene que decir GRACIAS, MUCHAS GRACIAS.

CORTES ABRIGOS REVERSIBLES
Grandes rebajas
Almacenes LA PUEBLA

AGOSA
EMPRESA CONSTRUCTORA

Necesita carpinteros encofradores de 1.ª, peones, grandes destajos. Bien retribuídos. Presentarse en las obras nueva Plaza de Toros, «El Plantío».

(R. O. C. núm. 1.516)

CHOCOLATES ELGORRIAGA, S. A.
(Depósito de BURGOS)

Solicita ayudante almacenero con carnet de conducir. Los interesados pueden dirigirse por carta manuscrita adjuntando fotografía y «curriculum vitae» a este Depósito. Calle San José, 6. BURGOS.

(R. O. Colocación número 1.534).

Perfumería RIDRUEJO
Lain Calvo, 9
★★★
PROXIMA APERTURA

Instituto D. de Cultura Religiosa

«Papel de la Iglesia en el Mundo»

Entre esa variada gama de conceptos y de cuestiones de tipo humano, religioso y social que como un comprimido contiene el documento conciliar, base estas lecciones, ha ido extrayendo el conferenciante, doctor López Martínez los temas y títulos de estos días, lecciones magníficas y enjuiciosas, entre ellas la que encabeza estas líneas, sobre el que versó la del viernes día 25.

Comenzó el profesor M. I. Sr. Don Nicolás López aludiendo a los elementos manejados en las lecciones anteriores (La persona humana —La comunidad humana —La dignidad humana— el diálogo humano— La convivencia y la actividad humana), que constituyen el fundamento de las relaciones entre la Iglesia y el mundo, es decir, viendo lo qu supone el mundo para la Iglesia, lógico es después de esto examinar ahora el"Papel y la misión de la Iglesia en el mundo", a la luz de la doctrina del Concilio, dentro de lo que da de sí el tiempo dedicado a una conferencia.

La Iglesia, sociedad de salvación —dice— tiene una finalidad escatológica, pero está presente en el mundo, vive y obra en él y con él. Sus miembros son también miembros de la sociedad civil. La Iglesia tiene una realidad estructural externa y no es sólamente una comunidad espiritual, en lo externo, avanza con el mundo, y en cuanto a espiritual, viene a ser fermento del mundo. Está en diálogo permanente con el Mundo. La misión de la Iglesia, no es política, económica, ni social, sino religiosa. No está vinculada a ninguna forma cultural, política. No hay una forma exclusiva de cultura cristiana. Sería absurdo pretender que en el siglo XXII, por ejemplo se tratase de aplicar una cultura de los tiempos actuales, como lo sería hoy aplicar la de siglos pasados. Pero puede realizar múltiples obras para perfeccionar la sociedad aportando las fuerzas virtuales de la fe y la caridad, fomentando la unidad entre los hombres, una sana socialización, etc. Refiriéndose al papel de los cristianos en el Mundo —dice— que la disociación entre las obligaciones del cristiano para con la sociedad y para con la religión, es uno de los más graves errores de nuestro tiempo. La naturaleza del hombre pide, exige la existencia de Dios hasta el extremo de que como ya apuntaron algunos filósofos (Kant), si no existiera Dios, el hombre tendría que inventarle. La naturaleza humana tiende a buscar un punto de apoyo, a veces desviado de la verdad por no considerarlo a la luz de la fe de la revelación para canalizar rectamente las ideas religiosas. Todo cristiano tiene que llevar a la Iglesia allí donde desarrolle su vida. La Iglesia tiene necesidad de la ayuda de los seglares para captar los valores positivos de las realidades terrenas ya que ella, crece, se nutre y progresa con jugos vitales de los hijos de sus tiempos. El conferenciante terminó invitando a leer y meditar serenamente el número 45 de la tan repetida "Constitución sobre la Iglesia en el Mundo".

También, como en días anteriores, el presidente de la J. Diocesana, señor Vicente Izquierdo, tuvo una intervención haciendo atinadas consideraciones en relación con la necesidad de la alimentación en nuestra diócesis, hasta qué punto está o no satisfecha esta necesidad en determinados sectores, sacándose la impresión de que, salvo raras excepciones, no existe problema acuciante en este aspecto. Refiriéndose luego a esa ruptura que se observa entre la fe y la vida ordinaria —dice— que nos olvidamos muchas veces de las palabras de Cristo: "Quien quiera venir en pos de mí, tome su cruz y sígame", concluyéndose con que no será buen cristiano aquel que, aún siendo piadoso se desentiende de sus obligaciones temporales ante la sociedad (Mons. Tarancón).

Hubo después un breve coloquio en torno al problema de las necesidades o exigencias de la vida humana en el orden material, observándose el fenómeno de que al ser más abundantes los medios económicos, por regla general, se eclipsa el concepto y la necesidad de la vida religiosa.

Una vez reseñada en extracto está quinta lección, nos ha parecido oportuno llamar la atención sobre la necesidad de conocer a fondo la doctrina contenida en ese magistral documento conciliar "La Iglesia en el Mundo actual", que, como ya dijo muy bien el doctor López Martínez, cada una de sus páginas tiene materia para largas y sabrosas conferencias de las que se pueden sacar grandes frutos, y que debería ser conocido por todos los católicos. Así nadie dudaría y quedaría bien sentada y reconocida y ponderada esa preocupación, esa inquietud de la Igliesia por cumplir el mandato de Cristo, esa inquietud por mejorar al Mundo a través del hombre. Bien está que el hombre se ocupe y preocupe de las cosas de esta vida pero sin que por ello se despreocupe de las cosas que tienden y trascienden a la otra vida, pues que con frecuencia ocurre, que nos situamos en la proximidad de unos árboles con excesivo follaje para cobijarnos a su sombra, los cuales nos impiden contemplar el paisaje y la floresta que se proyecta sobre un amplio horizonte. Los árboles, no dejan ver el bosque.

S. R. OJEDA
Vocal de Prensa de la Junta Diocesana

Mañana, conferencia-concierto en el Círculo de la Unión

Don Manuel Cano disertará sobre "Historia, formas y estilos de la guitarra flamenca"

El gran guitarrista granadino Manuel Cano se presenta mañana, a las ocho de la tarde, en el "Casino", ante el público burgalés, con honores de catedrático de nuestro cante jondo. Y viene a darnos una lección sobre "Historia, formas y estilos de la guitarra flamenca".

Su disertación será a la vez teórica y práctica, que unirá a su amena palabra su maravilloso estilo de guitarrista, reconocido internacionalmente como único en su clase. Y es que Cano ha sabido elevar la guitarra flamenca a la categoría de concierto con la ausencia del cante y del baile. Esto es muy importante y más en esta época en que tanto el cante como el baile flamenco, más o menos puros, más o menos adulterados, han adquirido popularidad y triunfos clamorosos en el Mundo entero. La guitarra flamenca se halla en segundo plano y gracias a Manuel Cano Precisamente está adquiriendo el lugar de honor que le corresponde.

Manuel Cano ha actuado en su calidad de conferenciante-concertista en diversos centros culturales de numerosos países. Los públicos de Francia, Bélgica, Holanda, Suiza, Alemania, Finlandia, Dinamarca, Puerto Rico (en varias entidades dependientes de la Universidad del Río de Piedras) conocen y aprecian en su justo valor la categoría excepcional de nuestro compatriota.

Es también Manuel Cano un notable compositor de temas flamencos-folklóricos y un erudito investigador de la antigua música española. Y, por fin, sus numerosos premios y éxitos conseguidos en certámenes tan importantes y rigurosos como los del Círculo Taurino de Córdoba, Cátedra de Flamencología de Jerez de la Frontera y III Semana de Estudios Flamencos de Málaga, le acreditan como el guitarrista flamenco número uno.

Manuel Cano prepara actualmente nuevas grabaciones que añadir a las realizadas anteriormente, —con una de las cuales, "Evocación a la guitarra de Ramón Montoya", ganó el Gran Premio Internacional del disco flamenco en Jerez de la Frontera— así como una nueva jira por el extranjero.

PROGRAMA

Primera parte. — Conferencia: "Historia, formas y estilos de la guitarra flamenca". Ilustraciones: Soleares y Caña y Polo. Guitarra: Alegrías. Flamenca: Para cante, para baile, Caracoles, Tango, Tiento, Tanguillo, Garrotín, Bulería, Siguiriya, Serrana, Verdiales, Fandangos, Farruca, Malagueña, Taranta y Media granadina.

Segunda parte. — Concierto: "Suite andaluza"; Málaga - Malagueña y Verdiales; Sevilla - Tango sevillano; Granada - Concierto de Campanas; Córdoba - Seguiriya; Huelva - Fandangos de Alonso y Cádiz - Zapateado.

Estafeta de la Ciudad

Cartas al DIARIO

Burgos, 26 de Noviembre de 1966.

Sr. Director de DIARIO DE BURGOS

CIUDAD

Muy Sr. mío:

No dudando de la buena disposición del Diario que Vd. dirige, en favor de los humildes, le envío estas líneas con el ruego de que las publique y llegue a conocimiento de quienes puedan solucionarlo.

Se trata del barrio del Capiscol.

Hace dos meses aproximadamente que las obras del colector llegaron hasta las calles de dicho barrio y, lo que en su día será, no cabe duda, un servicio muy bueno, por ahora nos ha dejado las calles intransitables. Ruego, en nombre de todos los vecinos, al edil encargado de obras que haga una visita a la zona donde tenemos la única fuente y estoy seguro de que no podrá llegar a ella, a no ser que en lugar de coche traiga un tractor de cadenas.

Creemos que el contratista de las obras debe tener la obligación de dejar las calles como estaban, pero no exigimos ni eso, solamente que con unos camiones de grava nos hagan unas sendas a los servicios más indispensables: fuente, carretera, escuela e iglesia.

Con bien poco nos conformamos.

En la seguridad de merecer su atención, queda de Vd. muy agradecido,

Un vecino.

RETALES FALDAS
Grandes rebajas
Almacenes LA PUEBLA

Curso de Formación Profesional Obrera en Quincoces de Yuso

Fue inaugurado el pasado jueves un curso de Formación Profesional Obrera del Ministerio de Trabajo en la localidad de Quincoces de Yuso. La modalidad del mismo es la de ajustador - matricero, siendo veinte el número de alumnos matriculados, (previa selección). En este caso el máximo aconsejable para obtener el mayor grado de preparación de los asistentes, dentro de esta especialidad según la metodología seguida por el programa.

A dicha inauguración asistieron entre otros personalidades, el delegado del Ministerio de Trabajo, quien dirigió la palabra a los futuros alumnos explicándoles en síntesis lo que iba a suponer para ellos la realización del curso. También se hallaban presentes el inspector de la Gerencia, don Fernando Gutiérrez Sesma y el jefe de relaciones públicas y empresariales, don Luis Rivas Maestro, aparte de las autoridades locales.

Con el presente curso da un paso más en su larga tarea el programa de promoción profesional obrera, y de esta forma veinte muchachos del valle de Losa, cuyas edades oscilan entre los 18 y 30 años ven hecha realidad su aspiración tan anhelada de verse cualificados en una especialidad determinada dentro de la industria, dado que en su mayoría son braceros procedentes del excedente de mano de obra que trae consigo la mecanización del campo en esta zona.

Motorista de la Guardia Civil gravemente herido en accidente

En la mañana de ayer, fue curado de primera instancia en el Hospital de los Santos Reyes de Aranda de Duero, a donde fue trasladado con toda urgencia después de sufrir un accidente, el guardia motorista de la Guardia Civil, don Eugenio Arroyo Ros, perteneciente al destacamento del subsector de Tráfico de Segovia. Tras las curas de urgencia y varias transfusiones de sangre, fue traído con la máxima rapidez al Hospital Militar de nuestra ciudad, donde el personal facultativo procedió a practicarle una delicada operación quirúrgica. El motorista sufre fractura de base de cráneo, fractura de una pierna y diversas heridas y contusiones. Los médicos calificaron su estado de gravísimo.

El accidente se produjo en las cercanías de Boceguillas (Segovia) al ser alcanzado el guardia por un camión. Al tener conocimiento del suceso se personaron inmediatamente en el Hospital Militar, el coronel jefe del IX Tercio de la Guardia Civil, el teniente coronel jefe de la Comandancia y el comandante jefe del sector de Tráfico, así como otros mandos de la Guardia Civil y varios compañeros del herido, quienes se interesaron por el estado del guardia civil herido en acto de servicio.

Precisamos camiones basculantes

de seis o más metros cúbicos, trabajo fijo. Informes: Teléfono 208594.

Westinghouse
Puede estar seguro si es Westinghouse
Véalo funcionar en nuestro establecimiento
VACELSA - Vitoria, 10
Distribuidor exclusivo para Burgos
LE ASEGURAMOS LA MEJOR ATENCION Y EL MEJOR SERVICIO

M.E.C.D. 2017

UNA CENICIENTA DEL SIGLO XX

★ La acomodadora de un teatro se casa con el barón de Rothschil

★ El tiene 70 años y ella 23

Por J. P.

CURRIO hace dieciocho meses largos en el Teatro de París. Los espectadores miraban fijamente al escenario y se perdieron lo que sucedía en el pasillo donde comenzó «la historia más bella, jamás contada». Aquella tarde el principal protagonista no pisaba las tablas, era una simple acomodadora, Yvette Choquet.

Un desconocido de una elegancia refinada se dirigió hacia ella, se excusó por su retraso y le presentó la entrada. En un segundo Yvette pudo apreciar la gentileza del desconocido y también su esplendidez, porque en su mano había depositado una buena propina. Yvette hizo instintivamente un gesto de sorpresa y pensó que quizás se hubiera equivocado, pero la sonrisa de tan magnífico cliente no dejaba lugar a dudas, demostrando que éste bien sabía lo que se hacía.

No acabaron con eso aquella tarde las sorpresas para la joven empleada del Teatro de París. Al salir de espectáculo le fue entregado un maravilloso ramo de flores. La tarjeta que le acompañaba era bien explícita: las rosas le iban destinadas a ella, a Yvette Choquet «la más adorable de las empleadas», indicando también el nombre de su admirador quien solicitaba al mismo tiempo una cita. El admirador se llamaba barón James Nathaniel Carles de Rothschild»...

Pasaron dieciocho meses. El sueño se ha convertido en realidad. La modesta empleada es oficialmente novia del barón James de Rothschild. Unos días después Yvette Choquet lleva un nombre prestigioso y puede satisfacer todos sus caprichos, vivir con el mayor lujo y tener a sus pies a uno de los hombres más ricos de la Tierra. Por su parte sólo pudo llevar como dote lo único que posee: su belleza. ¿Es ésta quizás la única joya que le faltaba al barón de Rothschil para completar su corona?

HACE TREINTA Y CINCO AÑOS

Hace treinta y cinco años el poderoso aristócrata francés se casó en primeras nupcias con Claude Dupont, una «vagabunda» sin fortuna. ¿Pero qué le importaba al más rico de los Rothschild el título y la dote? Era lo suficientemente rico y poderoso para no ir buscando un buen partido en su matrimonio. Tenía alma de artista —siempre se ha distinguido por ser un gran coleccionista de cuadros— para preferir la belleza y el amor a cualquier frío título nobiliario. Y con Claudet Dupont conoció la felicidad porque su primera esposa fue una mujer sencilla y buena.

Luego se sucedieron horas de tristeza. Un día perdió su puesto de alcalde de Compiégne. Para él fue una decepción. Otro tuvo que abandonar su «hobby» favorito: la caza. Cuando estaba a punto de atrapar un ciervo en una de sus cacerías, el animal, sobresaltado, se revolvió contra él y le hirió cruelmente. Pero el día más amargo ciertamente para él fue cuando la baronesa murió. De esto hace ahora tres años.

Al pisar el umbral de la vejez, ¿se decidirá el barón a vivir sólo? Cualquiera diría que era un hombre acabado. Había perdido a su mujer que tanto amaba, algunos honores a los que siempre había aspirado, las alegrías que llenaban su existencia.

Quizás por todo esto, una tarde en el Teatro de París, el barón de Rothschild sonrió a una modesta empleada, sin nombre ni fortuna, pero encantadora.

Nada le importaba a él que fuera hija de un mecánico de ferrocarriles, que murió hace quince años, dejando a una viuda que debía trabajar para sacar adelante a sus hijos. Ella era joven y él sabía que, a sus setenta años, la juventud de Yvette vale más que todo el oro del Mundo. Cuarenta y tres años es la diferencia entre las edades de los dos esposos.

Ciertamente que se han desatado las malas lenguas, pero Yvette sabe que en los cuentos de hadas, los príncipes no tienen edad. Además el barón le ha jurado no solamente que la hará la mujer más rica, sino también la más feliz de la Tierra.

(Reportaje especial para Agencia FIEL-DERI. Prohibida la reproducción).

LA HORA DE LA MUJER

MODAS - RECETAS CULINARIAS - CRONICAS - CONSEJOS - BELLEZA

Con un estremecedor «dossier» de problemas

El Congreso mundial de las madres se reúne en París

★ *Trabajo: las hijas aprueban el trabajo de las madres fuera del hogar, los hijos, no*

ACABA de reunirse en París el Congreso mundial de las madres, convocado por el Movimiento Mundial de las Madres (M. M. M.) para poner al día sus problemas e inquietudes; la postura de millones de mujeres que, en el mundo entero, sienten la soledad y el abandono en que los revolucionarios métodos de vida las sitúan frente a la educación de sus hijos.

La madre, piedra fundamental de la familia, célula de primerísima importancia en la vida social y económica de todos los países, ha dejado oir en este congreso su grito de angustia. Pero, no piense el lector que las sesiones transcurridas a lo largo de estos tres días, han sido ocupadas tan sólo en pesares; se ha trabajado en firme en busca de sendas por las que lograr el acoplamiento a la juventud. Por encima de problemas y soluciones, es digna de resaltar la armonía manifiesta en todo momento en lo que se refiere al hombre y a la mujer. La unidad del matrimonio es la mejor garantía sobre la que se asienta una familia equilibrada que contraste el movimiento pendular —ambiente externo— a merced del cual se encuentra el niño.

El M. M. M. que muy pronto cumplirá veinte años de existencia, ha expresado, a través de su presidenta Irene Mançaux, una ratificación completa a la doctrina que infundió su origen, subrayada por la presencia de mujeres de Europa, Sudamérica, Canadá y un nutrido grupo africano para quien los problemas resultan tanto más acuciantes cuanto que la libertad y el despertar a los métodos modernos de progreso y civilización, apenas están estrenados.

EL TRABAJO DE LA MADRE JUZGADO POR LOS HIJOS :—: :—: :—:

El abismo abierto entre padres e hijos no puede concretarse tan sólo en la actuación infantil y su desarrollo, sino en un progreso que afecta indiscutiblemente la personalidad de la madre. De la tradicional figura de la mujer educada tan sólo con perspectivas al hogar, entrega exclusivamente a procurar la comodidad de los miembros de su familia, ha evolucionado la sociedad hasta la madre que busca en el exterior un encuentro con sus posibilidades laborales, un "ser por sí misma". La concepción de la familia ha evolucionado con ello, y entre tanto: ¿Que sentimientos animan a la madre de familia ante tendencias tan dispares?.

—Es frecuente que la mujer que trabaja fuera del hogar —acaba de afirmar la señora Riemaecker-Legot, ministrobelga para la Familia— se sienta culpable de deserción con esa tradicional postura de la mujer en el hogar. Por el contrario, cuando su actividad se centra en el hogar, cuando su vida está consagrado por entero a la familia, siente una insalvable sensación de impotencia, un tremendo complejo de inferioridad frente a las mujeres que alzan su voz en la vida económica y social del mundo.

Esta es la sensación de la madre ante el gran dilema que hoy tiene planteada la sociedad familiar; ¿Cual es, a este respecto, la opinión de los hijos?. ¿Aceptan o reprueban el trabajo de la madre fuera del hogar?.

Un encuesta ralizada no hace demasiado tiempo entre muchachos y muchachas de Europa y cuyos resultados se han dado a la publicidad en este Congreso Mundial celebrado en París, señala la disparidad de criterios entre los unos y las otras. Mientras ellas se declaran partidarias por la figura de la madre trabajadora y quizá por ello, más adaptada a las corrientes modernas, los chicos se aferran desesperadamente a la tradicional concepción con la madre pendiente en todo de los hijos, celosa de sus menores preocupaciones. No, los muchachos de la vieja Europa no aceptan la nueva concepción de la madre trabajadora siempre para ello, no existan circunstancias imperiosas como pudieran ser la ausencia del padre o la necesidad económica.

DIALOGO POSIBLE ENTRE PADRES E HIJOS

Al cambiar el concepto estático de la madre hogareña, es indudable que debía manifestarse igualmente un cambio profundo en el concepto de la maternidad. Las palabras de Ménie Grégoire, no dejan lugar a dudas sobre la preocupación que tal problema constituye para el M. M. M.

—Los avances experimentados en el campo de la psicología y de la biología han descubierto a nuestros ojos un nuevo concepto de la maternidad. Es fundamentalmente desarrollar la personalidad del nuevo individuo en un tiempo mínimo. No quiero esto decir que el vínculo que enlaza a la criatura con la madre antes de su nacimiento vaya a romperse bruscamente y sin transición, no, nuestra preocupación está en reducir el mínimo indispensable la duración y sostenimiento de este vínculo. Dos o tres años considero que es el tiempo suficiente. ¿Después?... la función maternal debe ser, a partir de este instante, la de ayudar al niño para el perfecto desarrollo de su propia personalidad.

Ya tenemos pues, un concepto revolucionario de este primer núcleo social con el que el nuevo ser se intriga en la humnidad. Es, desde este primer instante, educación y perspectivas de aquello por lo que Juan XXIII clamaba ardorosamente en su encíclica "Mater et Magistra", una auténtica y definitiva consecución de la personalidad individual. Las normas para el desarrollo de la función materna a partir de esta incipiente autonomía infantil, También han sido bosquejados en el Congreso, a través de las claras palabras de su vicepresidente Paula Chapelle:

—Hoy la madre no puede contentarse con transmitir a las nuevas generaciones las viejas tradiciones que a ella le legaron; su misión exige un constante sacrificio y una puesta a punto en todo momento de las corrientes que informan la sociedad. Su conocimiento sobre los sistemas educativos y corrientes juveniles ha de ser lo suficiente amplio como para poder elegir aquello que juzgue más aceptable, innovando ella misma lo que pueda resultar de provecho. Solamente de esta manera tendrá la suficiente preparación y elasticidad de criterio como para saber cual es el punto de libertad que debe ser concedido al niño sin que ponga en peligro su formación.

Todos los congresistas se han manifestado de acuerdo en que el dialogo entre padres e hijos es posible, que está en marcha. Pero, al mismo tiempo, ha quedado bien patente que a medida que este diálogo pierde los perfiles de monólogo paterno, el abismo entre padres e hijos se hace más profundo, especialmente cuando se trata de hijos con refinada instrucción y completa adaptación a los más modernos sistemas de vida. En este caso, la madre se siente dominada por un doloroso complejo de soledad, incomprensión y — lo que es aún más grave— inferioridad ante los propios hijos.

EL PROBLEMA DE LA EDUCACION SEXUAL

Uno de los temas más ardientemente discutidos a lo largo de las sesiones, ha sido el de la educación sexual de los niños, baza de capital importancia para de los individuos, origen de no pocas esquizofrencias y en general un sinfin de aberraciones mentales.

La ponencia fue presentada por el doctor Bertolus quien a lo largo de su interesante disertación, expuso la necesidad de que el niño entre en contacto con el complejo mundo de la sexualidad a través de cauces serenos, sin encrucijadas escabrosas por la que su imaginación e inexperiencia pueda perderse.

Misión de los padres es, ante todo —afirmó el doctor— observar con auténtico amor e interés el desarrollo de los hijos por este mundo sexual, estar conscientes de sus problemas aún antes de que se presenten. Cuando, llegado el momento, el niño xprese su deseo de saber, responder siempre con la verdad, porque nada hay más descorazonador y que pueda influir de una manera más negativa en la mentalidad adolescente, que la sensación de una verdad entrevelada cuando no una mentira. Claridad en la exposición es la única forma de abordar con serenidad y éxito el difícil tema de los problemas sexuales para una mentalidad que se abre a su mundo. (HISPANIA PRESS)

MAITE MANCEBO

La moda de las jóvenes

Por MARIA

PUEDE afirmarse, sin exagerar, que todo en la moda actual tiene un soplo juvenil. Sin embargo, hay algunas diferencias para las menores de dieciocho años.

En sus abrigos, talle y hombros en su sitio, o también talle ligeramente alto. Cuellos pequeños, trench coat: con botonadura cruzada, clásicos con botonadura recta y con efectos bicolores. En las armonías de colorido juegan adornos de cuello, puño y bajo del abrigo.

Los sastres se enriquecen en las chaquetas y faldas con cortes. Cuellos vueltos, tipo colegial u oficial. Botonadura simple, doble de cuatro, seis u ocho botones, o asimétrica, al lado. Talle marcado.

Muchos dospiezas. Tricots muy cortos ceñidos finalizando en el talle, escote cuadrado o polo. Estos conjuntos —efectos bicolores o coordinados liso y dibujo— serán en tricot y en lana.

Vestidos línea tubo o camisa, ceñidos al cuerpo y cortos, justo por encima de la rodilla. Efectos de pespunte y cuellos como los de los tricots. De ambos estilos participan los trajes "moda tricot".

Los modelos de gala se complacen en formas despojadas, casi sport; refinamiento, en cambio, en tejidos de color.

Muchas faldas y blusas. Las primeras permanecen fieles al tipismo escoces, kilts o falsos kilts Como detalles la cintura y los cierres que recuerdan a los pantalones o los efectos asimétricos a un lado. Mucha falda pantalón.

Franela, ligero terciopelo bordado o estampado, tejido de lana muy fino se verán en las blusas, que se presentarán como pequeños blusones. Bretes y vueltos los cuellos, bastante altos con botonadura sopata, escotes en V. o estilo polo, botones muy pequeños botonadura asimétrica que llega justo a ras del cuello.

Muy gracioso este abrigo impermeable, en estampado relieve azul pálido de tergal. Sombrero haciendo juego. — (Foto LOGOS)

Dos abrigos en polyester de lana. El primero blanco, el segundo rojo, forrado de tejido sintético a cuadros rojos y blancos (Foto LOGOS)

París, la mujer y la moda

Sombreros para el próximo invierno

Confortables, prácticos y «chics», principales características de los creadores parisienses

Por Guylene GUIDEZ

(De los Servicios Especiales de "Efe")

LOS creadores de sombreros no tienen más remedio que hacer sombreros confortables, prácticos y "chics". Para la hora del coctel, han encontrado las pieles, que siempre gustan porque abrigan y embellecen el rostro. Por otra parte, sus formas son prácticas, se hunden bien en la cabeza para ocultar los peinados algo desordenados y son de volumen reducido, para no molestar a nadie. En cuanto al "chic", siempre es la principal característica de sus creaciones.

Según Jean Charles Brosseau, uno de los creadores más jóvenes de París, para estar de última moda hay que llevar un "bob". El de nuestro diseño es de astrakán negro del Suroeste africano. Con él se puede llevar los cabellos largos a condición de colocar el sombrero muy atrás (diseño 1).

Jean Patou llama "el kid" al pequeño casquete de Gavroche, de visón blanco Saga. El conjunto resultará realmente bonito para un rostro joven. Jean Patou, en este dominio, aconseja a todas las mujeres que el próximo invierno lleven sombrero de visón (diseño 2).

El curioso sombrero en punta por **Paulette** evoca a las patinadoras holandesas y también a las hadas de los países de las nieves... Se trata de una especie de gorro estirado hacia arriba y que cubre bien las orejas, realizado en visón Dark. Este modelo nos parece ideal para una noche de Navidad y muy cómodo y abrigado para el resto del invierno (diseño 3).

De la misma **Paulette** he aquí "Mouton marrón", un canotier de pieles que evoca los alegres paseos de verano, pero en versión invernal. Este tocado se completa con una especie de bufanda que se prolonga por las orejas y se anuda alrededor de la garganta, para proteger bien contra el frío. El modelo ha sido realizado en astrakán del Suroeste africano, cada año más juvenil y más elegante (diseño 4).

El modelo siguiente parece el sombrero ideal para princesas que viajan. Se trata de una toca al estilo cosaco, de visón blanco, cuyo volumen se proyecta hacia atrás y deja la nuca, las mejillas y la frente libres. Permite incluso llevar pendientes. En realidad, los pendientes y las pieles siempre han producido muy buen efecto. Este modelo es una creación de **Jacques Heim** (diseño 5).

PEQUEÑAS NOVEDADES DE LA MODA

La colección de Judith Barbier :—: :—: :—:

En la rutilante colección de accesorios y adornos de Judith Barbier para la próxima temporada, el terciopelo es la materia principal, no sólo para unas flores muy bonitas, de estilo 1925, sino también para unos flecos muy extravagantes. Esos bonitos detalles de adornos inspiran a los modistas vestidos dignos de ser adornados con ellos. Judith Barbier, órfebre de pasamanería, acentúa el aspecto suave del terciopelo trabajándolo; con una materia metalizada muy brillante. Finas láminas luminosas van añadidas en un fleco de terciopelo; lentejuelas gigantescas realzan un bordado en anillos de terciopelo; anchos pétales rutilantes dan intensidad al color profundo e una violeta. El tul y la muselina, con florecitas esparcidas de terciopelo, son exquisitos. Los mismos tejidos, con copos de nieve de visón blanco adquieren un aspecto fantástico e irreal.

"La boutique de las boutiques" :—: :—: :—:

Un gran almacén parisiense ha abierto recientemente, para las jóvenes de 20 años, "la boutique de las boutiques". En ella se encuentran modelos de Cacharel, Leura, I. D., Grate Université, Daniel Hechter, Harry Lans, es decir, de todos los "profesores" de modelos jóvenes de la moda. En cabeza viene el terciopelo, que hace un retorno triunfal con formas nuevas y colores inéditos, en Knikkers de grueso acanalado inglés, en blue-jeans, en conjuntos trespiezas, falda, pantalón y chaqueta. Las faldas son muy cortas; su forma puede ser la del kilt, escocés o liso, pero se completa siempre con un sueter de shetland bastante corto, aunque se inicia de nuevo la tendencia al sueter semilargo. Colores de la temporada: rosa y verde almendra. Las blusas camiseras rayadas al estilo Cacherel siguen haciendo furor, así como los vestidos de lentejuelas de oro y plata, o también con cuellos adornados con círculos de plástico. Es decir, "la boutique de las boutiques" ofrece todo lo que está de moda, todo lo que aceptan y adoptan con entusiasmo frenético el cincuenta por ciento de las parisienses.

Maquillaje plateado :—:

Este invierno estará muy de moda "la plata" en lamé, en lentejuelas y también en el maquillaje. Para armonizar con el atuendo, acaban de aparecer dos productos que lanza la casa Loty. Se trata de una laca para uñas (Nacre Argent) y de una crema de párpados plateada.

¡ Conductor ! : Aproximadamente el 15 por 100 de los accidentes de tráfico en carretera se producen por no circular por la derecha

...ni ése, ni aquél: sólo BRANDY "RAFAEL"
J. M. RIVERO
LA CASA MAS ANTIGUA DE JEREZ
J. M. RIVERO Jerez
CZ 1650 MARCA REGISTRADA
Dirijan sus pedidos a A. Bonitaz, 12. Telf. 203565 y 204173

M.E.C.D. 2017

MUNDILLO DEL TEATRO Y EL CINE

A Walt Disney le han extirpado un pulmón

Burbank (California). — La semana pasada fue sometido a una operación quirúrgica, el famoso dibujante y creador de tantos personajes que han hecho las delicias del mundo infantil, Walt Disney. Le ha sido extirpado el pulmón izquierdo y se espera que se recupere en un plazo de seis semanas.—Efe.

Tres nuevos diplomados en la Escuela Oficial

EL CINE ESPAÑOL ESTRENA DIRECTORES

★ Juan Antonio Porto Alonso a medio concluir Derecho y Filosofía, opina que el mejor cine de momento es el checo

★ Gumersindo Marcos Martínez ha trabajado con Bardem y Orson Welles

★ Francisco Montolío Martín se muestra pesimista ante la pobreza intelectual e industrial que encuentra en el cine español

★ En las dos últimas promociones han salido cinco directores, que todavía no han podido hacer ninguna película profesional

El curso terminó. Una nueva promoción de directores cinematográficos, procedentes de la Escuela Oficial de Cine, está ya en la lista. Tres son los hombres que han logrado este año el título. Los tres se encuentran con la ilusión nueva, a estrenar. Pero ninguno de ellos, ni Gumersindo Marcos Martínez, ni Juan Antonio Porto Alonso, ni Francisco Montolío Martín, ignoran que van a encontrarse con muchas dificultades. Dificultades de todo orden. Quiero decir que no van a entrar en el cine pensando que van a arreglarlo todo, todo eso que tiene que arreglarse en el cine español. Pero sí que esperan mantenerse fieles a una idea cinematográfica, que en ellos es vocación y ética y según palabras que rubrican los tres a lo largo de la charla, resulta fundamental para un director de cine. Por lo menos, para un director del cine como ellos lo sienten.

JUAN ANTONIO PORTO ALONSO :—: :—:

Es el más alto de los tres, el que parece más tranquilo, más apacible. Me habla de Kubrik como uno de sus directores predilectos, de que el cine que a él le gusta es de apariencia sencilla y de fondo transcendental.

—Para tí, ¿cuál es ahora mismo el mejor cine del Mundo?

—El checo, sin duda.

Ha estudiado Derecho y Filosofía y Letras, sin acabar, al sentir el tirón vocacional del cine. Resulta interesante averiguar el brote de una vocación. Le pregunto a Porto Alonso cuándo y cómo descubrió él que le gustaba el cine por encima de la Abogacía, de la Filosofía y de las Letras, cuándo y cómo se enteró de lo que verdaderamente quería ser él era director de cine.

—Cuando ví «Sólo ante el peligro». Con aquella película pude comprender que Gary Cooper era un señor muy importante en su desarrollo, pero que no lo eran menos el reloj y las vías del tren.

Cine español. Materia para hablar horas, claro. Y para hablar en todos los tonos. Porto Alonso cree que las promociones salidas de la Escuela pueden arreglar un tanto el panorama triste. Y añade:

—Nuestro cine es un reflejo de nuestra realidad española. No puede ser ni mejor ni peor.

—¿Quiénes son, para tí, los mejores directores europeos?

—Buñuel y Lossey.

—¿A qué dos figuras españolas te gustaría dirigir?

—A Paco Rabal y a Julia Gutiérrez Caba.

—¿Qué es lo peor de la Escuela Oficial de Cine?

—La falta de método, condicionada por todo lo demás.

—¿Cuál es tu opinión, respecto a esos grandes éxitos de nuestro cine, en el terreno comercial? Me refiero a películas como «Marcelino», «El último cuplé», «Locura de amor»...

—No me interesaron nada. Y lo bueno del caso, es que sinceramente creo que se podían haber hecho buenas películas con aquellos temas y sus medios.

(Ustedes, seguro, habrán oído hablar de una especie de «incompatibilidad» entre las jóvenes promociones de directores salidos de la Escuela de Cine, y los veteranos a cuyas espaldas descansa la responsabilidad del cine de nuestra postguerra. Porto Alonso tiene opiniones muy definidas respecto al tema, cuando le pido que me hable de esa «incompatibilidad», cuando le pregunto qué piensa él, concretamente de esos hombres...).

—Bueno, para mí, lo que sucede es que así como ahora podemos hablar de promociones, o de generaciones, refiriéndonos al cine, con ellos no sucedía igual. El inquieto de cada provincia se venía a Madrid a abrirse camino. Las más de las veces, le daba lo mismo el cine que otra cosa. No eran una promoción, ni una generación. Coincidían aquí, pero nunca fueron equipo.

—¿Tú crees que pudieron hacer más de lo que hicieron?

—Yo creo que si en ellos había una inquietud o una personalidad cinematográficas, se malograron. Son unos hombres que han sido devorados por su época.

GUMERSINDO MARCOS MARTINEZ :—:

Marcos Martínez, acaba de obtener su título como director, pero él conoce ya el cine profesional por dentro. Ha trabajado junto a Orson Welles y, sobre todo, al lado de Juan Antonio Bardem, como ayudante suyo.

Como a sus compañeros, no le encuentro ni pesimista ni todo lo contrario. Son objetivos. Concretos. Y aman el cine. Esto sí es algo que se aprecia sin necesidad de análisis alguno.

Hablamos de la Escuela. Marcos cree que en España hay demasiados muchachos que intentan ser directores cinematográficos. Para él, las mejores escuelas del Mundo son la polaca y la checoslovaca. Cree que la italiana y la rusa no superan a la española.

—¿Salir diplomado de la Escuela de Cine supone alguna garantía de trabajo?

—No, no... De las dos últimas promociones han salido cinco directores que todavía no han podido hacer ninguna película profesional.

Marcos, como muchos, piensa que Bardem y Berlanga son la manifestación más importante de la Escuela. En todas sus épocas.

—¿Cuál es tu línea de cine?

—Una que las circunstancias no me permiten.

—¿Piensas para tí, en un cine intelectual?

—Bueno, la realidad es que no se puede uno plantar una posición intelectual en nuestro cine.

—¿Quieres decir que, si te lo ofrecen, aceptarías cualquier tipo de películas?

—No, no... Quiero decir que no voy a hacer películas con Marisol, pero que tampoco voy a despreciarlas si se presentan. ¿Comprendes?

Hablamos del profesorado. Hasta hace poco, también figuraba en él Carlos Saura, para el que los tres flamantes realizadores tienen frases de elogio. Actualmente están Serrano de Osma, Maeso, Berlanga, Borau.

—Cuando una alumno sale de la Escuela titulado, ¿lo supones verdaderamente preparado para dirigir cine?

—Sí, desde luego. El cuadro de profesores no es perfecto. Quiero decir que no noto la necesidad de un cuadro de profesores mucho más profesional que el que existe. Pero, a pesar de ello, el alumno sale bien preparado. Quizá el nivel no sea el ideal, pero sí es el suficiente, por lo menos a escala nacional.

—¿Internacionalmente, no?

—No.

—¿Qué es lo más importante de la Escuela? ¿La preparación intelectual? ¿Las prácticas?

—Intelectualmente, la preparación casi no existe. Para mí, lo importante son las prácticas.

—¿Es difícil el ingreso en la especialidad de dirección?

—Sí, lógicamente. El año pasado, de ciento veintidós aspirantes, sólo once aprobaron el ingreso. Este año, de ciento treinta, solamente dos.

También Marcos Martínez procede de Derecho y de Filosofía y Letras. Es serio, correcto, un poco adusto. Se le ve el cine entre ceja y ceja. Me habla, también de la gran cosa que para el cine español supone la Escuela, al hacer «equipo», al formar promociones.

FRANCISCO MONTOLIO MARTIN :—: :—:

—Para mí, el mejor Berlanga. Después, Saura.

Estas son las preferencias de Francisco Montolío, el tercer diplomado. Esto, en cuanto a realizadores españoles, porque en cuanto a los de fuera, Montolío se inclina por Kubrik, Lossey y Zoltan Fabri.

—¿El secreto de una buena película radica en el director?

—Por supuesto.

Para el nuevo director, lo único que se puede salvar del cine español actual, son algunos directores.

—Claro está, me refiero en competencia con el buen cine que se hace en otros países.

—Dime qué es lo más grave que le sucede al cine español.

—Para mí, lo más grave es su pobreza intelectual y su pobreza industrial. Ambas cosas, en una evidente falta de acercamiento al público.

—¿Cómo ves tu futuro cinematográfico?

—Lógicamente sujeto al condicionamiento de la realidad. No puedo pretendér ser yo el primero que haga el cine que le guste.

Francisco Montolío, Gumersindo Marcos, Juan Antonio Porto. Tres nuevos realizadores para el cine español. Tres hombres que acaban de obtener su título y que llegan al cine pisando firme y con ilusión. No son partidarios de los sueños. Los tres, cuando les pregunto si la Escuela puede ser una generadora de sueños, me rectifican. Cambian «sueños» por «ilusiones», que es como viven ellos el cine, ese cine con el que van a tener que enfrentarse, con sus presiones, con sus condicionados, con sus tentaciones. Seguro que también a cada uno de ellos les va a llegar la hora de ser o no ser. Pero a mí me da la sensación de que estos tíos están llenos de cine por dentro, llevan cine en la sangre y respiran cine. A mí me da la sensación de que estos tíos van a permanecer fieles al cine que ellos han aprendido a amar. Y a soñar, aunque sea a través de las ilusiones.

Ojalá que entre las ilusiones y la realidad no llegue a haber mucha diferencia.

HISPANIA PRESS
Mario HERNANDEZ ESTEVEZ

TALLERES GRAFICOS
«DIARIO DE BURGOS»
TRABAJOS A TODO COLOR EN
OFFSET
PRESUPUESTOS VENTAJOSOS
Talleres Graficos Diario de Burgos
Vitoria 13 — Teléf. 202852. — Apartado 46
BURGOS

EL MUNDO DE HOLLYWOOD

Juan Domingo Perón y Evita personajes de un nuevo film

★ Serán interpretados por David Niven y Sofía Loren

★ Liz Taylor y Richard Burton, un matrimonio en perfecta armonía, fundan su propia productora

★ Broadway se apropia de "Las noches de Cabiria"

★ Charlton Heston, reelegido vicepresidente de la Asociación de Actores Norteamericanos

Por René CENTASSI

(De los Servicios Especiales de Efe)

◆ *La vida de Certrude Lawrence, que fue una célebre actriz y cantante norteamericana, será llevada a la pantalla en 1967, por el productor Robert Wise, que rodará un gran film musical titulado "Star", con Julie Andrews en el papel principal.*

ARMONIA CONYUGAL

◆ *La armonía conyugal entre Elisabeth Taylor y Richard Burton continúa perfectamente incorruptible. Ahora acaban de fundar su propia sociedad de producción cinematográfica, la "Tayburn Productions".*

El primer film de la nueva productora será escrito y dirigido por John Sullivan, fiel amigo de Richard Burton, que dobló a este en numerosas películas hace años.

El rodaje del film se iniciará en el verano próximo y relatará las aventuras de un joven blanco — Burton— que, residente en la Costa de Marfil se enamora simultáneamente de dos jóvenes negras.

◆ *Charlton Heston acaba de ser elegido presidente de la "Screen Actors Guild", asociación norteamericana de los actores del cine.*

Mc Donald Carey es primer vicepresidente de la misma, Whit Bisell el segundo y Ricardo Montalbán el tercero. La actriz María Windsor es secretaria de la asociación.

NUEVA PARTIDA DE "JAMES BOND" :—: :—:

◆ *Una nueva parodia de "James Bond" va a rodarse en Hollywood. Se trata de un film que será interpretado por las tres bellas actrices japonesas Akika Wakashayiba, Mie Hama y Kumi Mizuma, que no han querido cambiar sus nombres en esta aventura norteamericana.*

◆ *Marlon Brando dudó bastante antes de aceptar el papel principal de "Reflejos en un ojo de oro", que rueda actualmente bajo la dirección de John Huston. El tema era muy escabroso, sobre todo en el papel a representar por Brando.*

"LAS NOCHES DE CABIRIA" COMEDIA MUSICAL :—: :—: :—: :—:

◆ *Hollywood devuelve la pelota: Broadway se apropió de un film italiano, "Las noches de Cabiria", para hacer de él una comedia musical titulada "Swet Charity". La "Universal" hará la adaptación cinematográfica de la revista.*

Shirley Mc Laine tendrá en la pantalla el papel que interpretará en la obra maestra de Fellini Giulietta Massina.

◆ *Se sabe en Holywood que David Niven ha sido propuesto para actuar junto con Sofía Loren en "Asesinato a la italiana", que Carlo Ponti proyecta rodar en Roma en marzo próximo.*

Niven fue pareja de Sofía en "Lady L" recientemente estrenada en Madrid.

Asimismo, parece ser que Carlo Ponti piensa en este actor para encarnar en la pantalla la figura de Juan Domingo Perón, en un film consagrado a la primera esposa del general argentino. Sofía Loren será Eva Duarte.

◆ *Ingrid Bergman ha aceptado volver a la pantalla con "Fugitive in Vienna", historia de espionaje cuya acción se desarrolla en el curso de la segunda guerra mundial y que será rodada en Inglaterra a principios del año próximo, por cuenta de la sociedad norteamericana "Warner Bross". La célebre sueca no había vuelto a trabajar para dicha compañía desde 1958, fecha en la que fue estrella de "Indiscreta".*

◆ *Silvi Aberg, "Miss Suecia 1964", acaba de obtener su primer contrato cinematográfico. Se la verá en uno de los principales papeles de "Easy Come, Easy Go", película de Elvis Presley.*

Dos noticias del cine nacional

Un grupo de jóvenes santanderinos está rodando una película de cortometraje, escrita, interpretada y dirigida por ellos mismos, sin ayuda de nadie.

Su título es "El extraño". El argumento, netamente psicológico. El protagonista, un muchacho que choca con los compañeros de pandilla por incompatibilidad de caracteres. En torno a este hecho gira toda la acción. Intervienen once actores, y la duración de la cinta será de 35 minutos. Estos jóvenes montañeses llevan trabajando en su empeño durante dos meses, pero solamente los días festivos.

He aquí alguna de las películas que muy pronto llegarán a las pantallas españolas. La norteamericana "Viaje alucinante"; la checa "La tienda en la calle Mayor", "Del brazo y por la calle", una producción hispano-argentina; "Apuesta mortal", francesa; "El espadachín", de Méjico...

¡HAGASE SOCIO DE CARITAS!

«Tiempo y hora» para Amparo Baró

★ «Me compensa todo lo que sea trabajar porque trabajo én lo que me apetece»

★ «El amor malo provoca las guerras y el bueno las hace desaparecer»

★ Lo único malo de la vida es el tiro

Por Juan MOLINA

AMPARO Baró lleva siempre pantalones. Por lo menos siempre que he tenido ocasión de hablar con ella. Es de las pocas mujeres a quien llevar pantalones les sienta bien. En ella el pantalón se convierte en una prenda muy femenina. Como el cigarrillo entre sus dedos adquiere una especial coquetería. Amparo, además sonríe con bastante frecuencia. Más que en la «Tele». En la «Tele» nos hace reir a los espectadores. O pensar. O... ¿por qué no?, llorar. «Tiempo y hora» parece un programa escrito para eso: para hacernos pensar en los demás.

«Tiempo y hora» tiene la gran virtud de ser fiel a su autor. Jaime Armiñán le ha imprimido una gran humanidad. Una enorme sinceridad. A veces es un poco amargo.

A veces es pesimista. A veces le hace pensar a uno que la vida es demasiado dura. Que la gente es poco buena.

—Yo creo que no. Yo creo que Armiñán dice todas esas cosas pero de una forma amable.

Amparo prepara actualmente dos programas de «Tiempo y hora».

—¿Compensa trabajar en TVE?

—A mí me compensa todo lo que sea trabajar, porque trabajo en lo que me apetece.

—Eso le ocurre a muy pocas personas en la vida...

—Yo he tenido mucha suerte y he podido escoger mis trabajos.

AMPARO Y EL TEATRO

Amparo lleva muchos años en el teatro. Porque empezó muy pequeña. Desde un programa de radio en que cantó una canción y ganó el concurso.

—Felizmente ya no canto. Bueno, canto para los amigos. Canto como cantamos todos. Como puedes cantar tú. Pero nada de grabar discos ni cosas de esas.

La voz de Amparo Baró parece como quebrada. Es firme y sin embargo, a veces, uno tiene miedo de que se le pierda en la garganta.

Amparo se convirtió hace poco tiempo en empresaria de teatro. Decidió arriesgar su propio dinero en un negocio difícil y pocas veces rentable.

—A mí lo que me sobra es trabajo. El teatro para mí es todo. A veces pienso que es algo obsesivo.

«Frankie y la boda» es la obra que actualmente interpreta Amparo. Ella hace el papel de una adolescente que se convierte en mujer.

—Es esa edad difícil, o en la que todo nos parece tan difícil, tan transcendente. Como a mí me ha pasado así y creo que a todos nos ha ocurrido igual, el tema lo considero importante. Y porque me gustan mucho los niños. Considero que son de lo más importante de la vida.

—¿Lo más difícil de la obra?

—Darle el clima y el ritmo exacto. Es una comedia lenta y soñadora y creo que eso está conseguido. Y la veracidad, porque el problema es de todos los países, aunque algunos digan que es sólo de América.

—¿Por qué has formado compañía?

—Para poder tener la seguridad de seguir haciendo teatro.

—Pues, no decías que siempre escogiste el trabajo...

—Sí, pero así me garantizo las obras que yo quiera interpretar.

De Madrid, Amparo marcha a Barcelona donde se presentará a primeros de Enero. En su tierra. Ella es muy catalana. Y muy española. Pero quiere mucho a su tierra. Como los extremeños quieren a Extremadura sin ser por eso separatistas.

—Digo yo.

—Eso es muy andaluz, Amparo...

—Ya te digo que soy catalana, pero muy española.

SINCERA Y OPTIMISTA

Amparo marchará a Madrid para Diciembre.

—¿Dónde pasarás la Navidad?

—Aquí... o no, en Barcelona. Sí, eso, en Barcelona, con mis hermanos.

—¿Te gusta la Navidad?

—Sí, pero me pone muy triste porque recuerdo unas navidades con toda la familia y de pronto todos nos hemos separado sin saber por qué. Bueno, sí se sabe: los hermanos se casan, estamos menos...

—¿Eres triste?

—No.

—¿Sincera?

—Siempre.

—¿Optimista?

—Lo soy menos. Tal vez porque siempre que no soy optimista, tengo razón. Creo que ando muy firme y sé muy bien a dónde voy. Ya te digo, normalmente llevo razón cuando no soy optimista.

—¿Qué opinas de la vida?

—Es fenomenal. A pesar de todas las cosas malas y de las guerras. Hay cosas muy buenas. Excepto el frío.

Por Madrid corría el primer frío cortante de invierno. Y Amparo había llegado helada a su camerino del teatro.

—¿Y el amor?

—Lo es todo. Yo creo que sin el amor no habría ni guerras.

—¿Cómo...?

—Sí: el amor malo nos hace ambiciosos y egoístas y eso provoca las guerras. Pero luego está el amor bueno capaz de hacer desaparecer la guerra provocada por el amor malo.

A Amparo Baró hemos visto infinidad de veces interpretando el papel de chica de servir en TV. Se ha metido en el personaje. Nos ha presentado unos tipos de «chacha» inteligente. Sencilla.

—Las chicas de servir son unos seres excepcionales que tienen que aguantar muchas burradas. Es un trabajo muy digno.

—¿Cocinas en tu casa?

—Mucho. Me gusta hacer cosas, combinar alimentos que luego, a lo mejor no se pueden comer.

—¿Qué aficiones tienes?

—Leo mucho, mucho, muchísimo. Y me entusiasma buscar setas. ¡Tú sabes lo maravilloso que es marchar a la sierra a buscar setas...! Pasas mucho frío, pero es estupendo. Y me gusta tocar la guitarra y meterme en el cine y viajar.

Los ratos libres los dedica a los amigos. Sus amigos, normalmente, no son gente del teatro.

—Fuera del escenario me gusta vivir mi vida.

Amparo marchará a Barcelona. En Enero estrenará una comedia de Jaime Saloom. Luego, seguirá viviendo su vida.

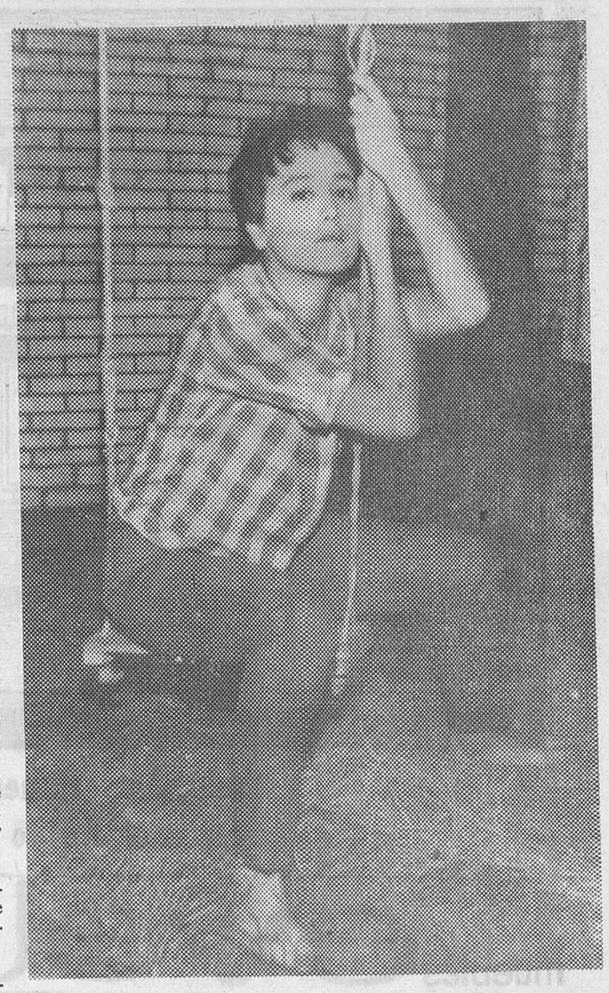

Amparo Baró, la actriz catalana y muy española, vestida con pantalones, prenda de su predilección. Aunque ella dice que en ocasiones no es optimista, afirma que la vida es fenomenal

(Foto Julio-César-LOGOS)

M.E.C.D. 2017

El delegado provincial de Sindicatos clausura el primer curso de prevención de accidentes y socorrismo en el trabajo celebrado en Villarcayo

Le acompañaron en el acto el director de la Obra de Previsión Socia. y las primeras autoridades y jerarquías locales

El pasado viernes y en el salón de actos del Excmo. Ayuntamiento de Villarcayo, tuvo lugar la clausura del VIII curso de prevención de accidentes y socorirsmo en e ltrabajo, organizado por la Obra Sindical de «Previsión Social».

Este curso es el primero que se celebra en la Delegación comarcal de Villarcayo y al mismo han asistido 43 alumnos, todos trabajadores comprendidos entre los 18 y los 40 años y que prestan servicio en las diferentes empresas de la localidad. Por ramas de producción pertenecen a Actividades Diversas, Sanitarias, Ganadería, Combustible, Construcción, Hostelería, Enseñanza, Espectáculo, Cereales y Transportes, siendo la mayor parte de ellos enlaces sindicales y vocales de las juntas sociales.

A lo largo de este curso han intervenido los profesores de la Escuela Sindical, don Manuel Gómez Galarza y don Nemesio Martínez Llanos, los doctores en Medicina don Manuel Martínez Ronda y don Benito Rodríguez López y los ayudantes sanitarios don Francisco González Vencedor y don José Manuel Ortega del Pozo, los cuales han tenido a su cargo el desarrollo de las clases teóricas y prácticas del curso.

Los temas objeto del mismo han versado sobre legislación, seguridad en el trabajo, costes, causas y prevención de accidentes, derechos del accidentado y de sus familiares y primeros auxilios en casos de asfixia, hemorragias, heridas, fracturas, convulsiones, picaduras, mordeduras, quemaduras, intoxicación, envenenamiento, embriaguez, siniestros y accidentes de carretera, etc.

Todos los alumnos han realizado las pruebas de aptitud a plena satisfacción del profesorado, siendo declarados aptos para la obtención del carnet de socorredor.

El acto de clausura de este importante curso fue presidido por el delegado provincial de Sindicatos, don Luis Alfonso de Figueras, acompañado por el director de la obra de Previsión Social, don Jesús Rojo y con asistencia de la Corporación municipal en Pleno, presidida por don Joaquín Gil, teniente de alcalde, en ausencia de la primera autoridad local; don Julio Selva Ramos, juez de Instrucción; señores Sáinz de la Peña y Acinas, delegado y secretario sindicales comarcales; teniente jefe de línea y comandante de puesto de la Guardia Civil, señores Anuncibay y Subaldea, señores Santos y Gómez ,del Servicio de Extensión Agraria; mandos del Sindicato Comarcal, presidentes de las Hermandades de Villarcayo y Merindad de Castilla la Vieja y otras representaciones, asistiendo la totalidad de cursillistas.

Finalizaad la última clase del curso a cargo del profesor de la Escuela Sindical y letrado de Secciones Sociales, don Manuel Gómez Galarza, el director de la Obra de Previsión y del curso, don Jesús Rojo, hizo patente su reconocimiento a las autoridades asistentes, agradeciendo igualmente las facilidades dadas por las autoridades locales para la celebración de este curso y teniendo un especial recuerdo para las bondadosas monjitas del colegio de la Sabiduría que han seguido el curso y que tantas facilidades han dado para el mejor éxito del mismo.

A continuación, el delegado provincial de Sindicatos, don Luis Alfonso de Figueras, manifestó a las autoridades y cursillistas su satisfacción por encontrarse en Villarcayo, recalcando la importancia de tener congregadas en este acto a las primeras autoridades y dirigiéndose a los cursillistas dio a éstos una serie de normas y consignas en relación con el curso que acababan de celebrar, haciendo hincapié en la responsabilidad que tienen con sus compañeros de trabajo en caso de accidente, procediendo seguidamente a la clausura del Curso, que finalizó con la entrega a todos los alumnos de un diploma de socorredor en el trabajo y de la beca concedida por el Fondo Nacional de Protección al Trabajo.

El delegado provincial y los mandos que le acompañaban celebraron seguidamente un amplio cambio de impresiones con las autoridades locales y mandos sindicales sobre los problemas de la comarca.

buye a un tráfico más seguro.

Condecoración a un funcionario ejemplar

A primera hora de la tarde de ayer se celebró en el despacho de la dirección de la Prisión provincial el acto de imposición de la Medalla de Plata al Mérito Penitenciario al administrador den Centro don Andrés Gutiérrez Alonso.

En nombre del director general de Prisiones le impuso el preciado galardón el inspector regional don Manuel Marqués Iñiguez, momento que recoge nuestro grabado.

Al acto sencillo y emotivo a la vez, asistieron, además, el ex-inspector regional don Fernando Marrón; director de la Prisión provincial don Jeremías Prieto; director de la Central don Leoncio Hernando; médico de Prisiones, doctor Cevallos y funcionarios en general.

El galardonado agradeció profundamente el homenaje que se le tributaba: Al final se reunieron los asistentes en un almuerzo celebrado en un céntrico restaurante. — (Foto FEDE).

REPRESENTANTE PAÑERIA

Interesaría, estando bien relacionado ramo sastrería, a fábrica pañería, que vende anualmente sobre 1.500.000 pesetas, zonas Castillas.

Escribir a D. José S. Santigosa. — Calle Tres Cruces, 81 — SABADELL.

Información filatélica

La Filatelia y la moda

Aunque parezca que ambas cosas no deben tener relación, existe ésta, ya que si en el mundo evolucionan todas las cosas, la Filatelia no puede ni debe ser una excepción.

La Filatelia hasta hace pocos años era practicada casi exclusivamente por personas ya mayores, lo que mantenía una tradicción centenaria en la forma de coleccionar, o sea se seguía la misma rutina en que iniciaron nustros abuelos la colección.

A la juventud templada del siglo pasado ha sucedido la juventud actual, todo dinamismo de acuerdo con la época que atravesamos. Supervelocidad en los aviones, trenes, motos y en todos los órdenes de la vida, hoy se vive más febrilmente. Antes, los aficionados al fútbol generalmente no conocían otra diversión. Los que les gustaba el cine se limitaban a pasar todos los domingos y los días de asueto contemplando películas y los que sentían pasión por el baile no hacían más que danzar. La juventud de hoy, es justo reconocerlo, lo mismo hacen deporte con los pies, que vuelan en moto, que pasan el verano practicando la natación y que sin embargo se distraen en el hogar con la música y con la Filatelia. Hoy se abarca todo y no tenemos en general un minuto libre.

La Filatelia no podía seguir con la monotonía de siempre, comprando papel para el álbum, dibujándose uno mismo las casillas, los títulos, etc. Hoy los comerciantes, comprendiendo nuestra falta de tiempo, ya nos dan los álbumes con las casillas impresas y los sellos grabados en el interior de los cuadritos. Es más, hoy el comerciante, a petición, nos sirve el álbum con un sobre conteniendo todos los sellos que entran en la colección del mismo y sólo tenemos que preocuparnos por los sellos que vayan apareciendo despues de la fecha de la compra. Preocupación que tambien nos quitan los comerciantes si nos abonamos a su servicio de novedades.

Del mismo modo que han pasado de moda los sombreros hongos y de paja, pasan de moda las formas de coleccionar y por este motivo aumenta el número de coleccionistas, por lo sencillo que es hoy formar, seguir y completar una colección.

Ahora bien, hemos de fijarnos antes de empezar la colección que no sea una de las que pasan de moda, como por ejemplo la del 75 aniversario de la U. P. U., como la que tambien está siendo olvidada ahora; la de los sellos referentes a la Exposición de Bélgica que se celebró en el año 1958, a pesar de la enorme euforia que existía para conseguir estos sellos.

Las colecciones deben tener continuidad, como son las temáticas, las de "Europa", aunque sólo salga una hoja de álbum al año y particularmente, la colección general de uno o más países, que partiendo de cualquier época, sigue su curso normal, por lo que es, ha sido y siempr será la más apreciada de todas.

Federación Centro Sociedades Filatélicas.

CARITAS LE NECESITA A USTED para ayudar a sus hermanos ¡HAGASE SOCIO DE CARITAS!

Simeón
TRINCHERAS

Simeón
ABRIGOS

Simeón
TOALLAS

Simeón
SEDERIA

ELECTRA DE BURGOS, S. A.

Distribuidora de IBERDUERO

Teniendo que realizar trabajos urgentes de explotación en esta capital, efectuaremos, previo conocimiento y autorización de la Delegación de Industria, un corte en el suministro de energía eléctrica el día 29 del actual desde las 11 de la mañana hasta las 2,30 horas de la tarde, aproximadamente, al centro de transformación denominado NENAS.

El corte anunciado afectará a todos los abonados en cuyo recibo figure, como sector, el número 530.

En caso de realizarse los trabajos antes de la hora indicada, se restablecerá el servicio sin previo aviso.

Muebles por elementos, adaptables a cualquier espacio

muebles evelio

Visite exposición:

Vitoria, 58 - 60 - 62

PREMIO A LA LITERATURA DEL ESPIRITU

Por Bartolomé MOSTAZA

El premio Nobel, que este año se acaba de otorgar a la poetisa Nelly Sachs y al novelista y narrador Joseph Agnon es el triunfo de la literatura del espíritu y del amor sobre la literatura del absurdo, de la inmoralidad y de la carnalidad embrutecida. También puede haber sido la pública y merecida reivindicación de un pueblo, el judío, víctima del genocidio nazi y de incomprensiones históricas en las que más o menos hemos participado todos los otros pueblos. Los Moravia, los «Neruda», han sido derrotados esta vez por la pureza mística de la honda religiosidad y el cordial humanismo de Agnon, así como por la enternecida piedad lírica y dramática de Nelly Sachs.

Plácemes para la Academia sueca que ahora ha preferido a dos escritores que creen en la transcendencia del hombre y en la esperanza de salvación.

Las razones en que la Academia sueca ha fundado su veredicto son plausibles. Tanto Sachs como Agnon empalman la espiritualidad de su obra con la de la Biblia. En ellos la palabra cobra sentido de revelación. Son dos escritores creyentes. Judíos ambos.

En lo que respecta al menos conocido de ellos, Agnon, cabe decir que le ha dado actualidad al lenguaje de los profetas. Agnon ha escrito siempre en hebreo. Emigró joven, allá en 1907, desde Galitzia a Palestina. Regresó años después a Austria y Berlín, donde estuvo a punto de ser movilizado para la guerra de 1914. Al lado de su amigo y gran filósofo, Martín Buber, terminó Agnon de desarrollar su talento literario y su vocación de creyente sincero. Al cabo de los años, Agnon, reincorporado a Palestina, habría de tirar de Martin Buber, quien en su última etapa vital, profesaría su espiritualismo filosófico-teológico en Israel.

Lo mismo Nelly Sachs que José Agnon puede y deben ser considerados como brotes pujantes de la renovación intelectual que Martín Buber trajo al pensamiento judío de la Biblia.

Buber, Bergson, Kaffka, Sachs, Agnon: he aquí cinco nombres que han dado a la literatura y al pensamiento —cargado de símbolos— del pueblo hebreo, cimas insuperables en nuestro siglo.

Conviene tener muy en cuenta la enorme contribución que a la reespiritualización de la filosofía y de la literatura contemporánea occidental han traído los pensadores y los escritores judíos. ¿Cómo no evocar además de los citados, a Husserl, a Edith Stein —la monja carmelita, conversa del ateísmo y muería en la cámara de gas de un campo de concentración—, a Raissa Maritain, a Simone Weil, a Simmels. La nómina de pensadores y de escritores judíos de nuestro siglo es un fenómeno de tanta monta, que merecería un estudio profundo y bien documentado sobre su originalidad y sus influjos múltiples. Si en el siglo XIX dieron los judíos a un Marx, a un Engells, a un Lasalle o a un Heine (materialistas y ateos o descreídos y cínicos), el signo del persamiento y de la literatura judía del siglo XX ha sido de predominio espiritualizante.

Nelly Sachs y Joseph Agnon han escrito páginas de trágica grandeza con sencillez expresiva. Sin oratoria. En voz baja. Así:

«Nosotros, los salvados, — nosotros cuya muerte labraba ya los huesos en flautas, — cuyos tendones vibraban ya bajo el arco... — Nuestros cuerpos resuenan aún — de su música mutilada».

Así cantó Nelly Sachs los recuerdos de los campos de concentración. Con dolor, pero sin odio. Sachs y Agnon, con su obra, son un inmenso monumento de piedad y de perdón. Nada de ojo por ojo y diente por diente, por el contrario, nos dan una lección de concordia entre todas las gentes que quieren ponerse a la sombra del Padre. — (Colaboración «Logos»).

ADMINISTRATIVO

imprescindible conozca elementos básicos de contabilidad y mecanografía, necesita empresa de Burgos. Escribir, detallando conocimientos y pretensiones a:

MARIANO RICO — PUBLICIDAD
San Juan, 41 — BURGOS.

ELECTRA DE BURGOS, S. A.

Distribuidora de IBERDUERO

APARTADO 88. — BURGOS

Se pone en conocimiento de quien pueda interesar que, hasta el día 8 del próximo mes de Diciembre, se admitirán en esta Sociedad instancias para ingresar en la misma como obrero eventual, indicando en ellas el nombre, apellidos, edad y domicilio del solicitante. — (R. O. Colocación núm. 1.540).

Burgos, 26 de Noviembre de 1966.

Junta de Adquisiciones y Enajenaciones de la Sexta Región Militar

EXPEDIENTE NUM. I/107.67

A las 11'30 horas del día 28 del próximo mes de Diciembre, se celebrará concurso en los locales de esta Junta (calle Vitoria núm. 63) para la adquisición de PAJA-PIENSO con destino a las plazas de la Región que a continuación se indican y en las cantidades que para cada una se señalan para atenciones del primer semestre de 1967.

PLAZAS	PAJA-PIENSO QMS.
Burgos	500
Bilbao	1.500
Logroño	100
Pamplona	4.000
San Sebastián	4.000
Santander	2.000
Vitoria	400

Las ofertas se presentarán en CUADRUPLICADO EJEMPLAR, confeccionadas con la misma máquinas o de la misma mano, reintegrado el original con 3,00 pesetas y deberán acompañar a las mismas los documentos prevenidos en los pliegos de condiciones, enumerándolos uno por uno y quedando obligados a depositar en la Caja general de Depósitos o en alguna de sus Sucursales el 2 % del importe de la oferta como fianza provisional incluyendo el resguardo de la misma.

Los pliegos de condiciones pueden verse en la Secretaría de esta Junta todos los días laborables de 9'30 a 14'00 horas.

El importe del anuncio se pagará a prorrateo entre los adjudicatarios.

Burgos, 24 de Noviembre de 1966.

Junta de Adquisiciones y Enajenaciones de la Sexta Región Militar

EXPEDIENTE NUM. I/108.67

A las 11'30 horas del día 28 del próximo mes de Diciembre, se celebrará concurso en los locales de esta Junta (calle Vitoria núm. 63), para la adquisición de AVENA, con destino a las plazas de la Región que a continuación se indican y en las cantidades que para cada una se señalan para atenciones del primer semestre del próximo año de 1967.

PLAZAS	AVENA QMS.
Bilbao	500
San Sebastián	1.000

Las ofertas se presentarán en CUADRUPLICADO EJEMPLAR, confeccionadas con la misma máquinas o de la misma mano, reintegrado el original con 3,00 pesetas y deberán acompañar a las mismas los documentos prevenidos en los pliegos de condiciones, enumerándolos uno por uno y quedando obligados a depositar en la Caja general de Depósitos o en alguna de sus Sucursales el 2 % del importe de la oferta como fianza provisional incluyendo el resguardo de la misma.

Los pliegos de condiciones pueden verse en la Secretaría de esta Junta todos los días laborables de 9'30 a 14'00 horas.

El importe del anuncio se pagará a prorrateo entre los adjudicatarios.

Burgos, 21 de Noviembre de 1966.

Precisamos representante para electrodos especiales

De importación, mundialmente conocidos precisamos representante para BURGOS. — Preferible conozca el ramo soldadura. Ofrecemos amplias comisiones.

Envíen datos personales. Apartado 299. — SAN SEBASTIAN.

GUIA FACULTATIVA

A. López Gómez
GARGANTA NARIZ y OIDOS
Consulta de 11 a 2 y de 5 a 8
Espolón, 28 · Teléfono 203577

S. Iñigo
Médico-oculista
Consulta de 11 a 2 y de 5 a 8
Lain Calvo, 12, 1.º · Telf. 201818

José María Rodríguez Olivé
ODONTOLOGO
Avenida del Cid, 10 (FEYGON)

C. Rodríguez Sáez
OCULISTA
Consulta de 11 a 2 y de 5 a 8
Héroes del Alcázar, 1 . T. 207068

José María Aragüés
MEDICO ODONTOLOGO
Queipo de Llano, 2 · Tel. 205378

JERONIMO IGLESIAS LUCAS
MEDICO DENTISTA
Consultas de 11 a 2 y de 5 a 8
Mil Viviendas, 19, 1.º (bloque 7)

José Luis Rica Rica
TOCOGINECOLOGO
Consulta: 11 a 2 y 4 a 6
Vitoria, 21-1.º
Teléfonos 201865 y 204771

S. ARIAS VALLS
CIRUGIA GENERAL
Consulta de 1 a 2. Tef. 207909
Héroes de la División Azul, 3. 6.º D

ALONSO BAÑUELOS
OFTALMOLOGO
Cirugía ocular
Espolón 2 Tel. 209349

Benigno Andrade Lome
MEDICO
ANALISIS CLINICOS
P. Calvo Sotelo, 9. -Tlf. 205545

F. INFANTE ABAJO
MEDICO DENTISTA
Lain Calvo, 10, 2.º

Dr. Renedo
Cirugía · Vías urinarias
Concepción, 15, 2.º
(De 11 a 1)

J. Villaquirán García
MEDICO ESTOMATOLOGO
del Hospital Militar
Consulta de 1 a 3 y de 5 a 8
San Pablo, 20, 1.º . Tlf. 206538

M. Calvo Pinillos
Aparato respiratorio — Corazón
Bronquios — Electrocardiografía — Espirografía — Ventiloterapia — RAYOS X
Vitoria, 27. Teléfono, 203048

Dr. V. MATEOS LOPEZ
CIRUGIA GENERAL, TRAUMATOLOGIA, HUESOS, ARTICULACIONES — RAYOS X
Avenida del Cid, 8, 2.º
Teléfono 202254

Arias Martínez Mata
CARDIOLOGO
Alonso Martínez, 7 · Tl. 200368

J. Martín Pardo
Diplomado Escuela Nacional de Tisiología. Ex-jefe clínica del Hospital Militar. PULMON y CORAZON. — RAYOS X
Electrocardiografía
Héroes División Azul, 3, 1.º D
Teléfono 204166

Agustín Rivas
PARTOS y ENFERMEDADES DE LA MUJER
Avenida del Cid 6, 5.º, A
Teléfono 203832

José M. de Sebastián
MEDICO
ANALISIS CLINICOS
TRANSFUSIONES
Vitoria, 19, 2.º · Teléfono 203789
Calle Vitoria, 27 — Tl. 203048

José Alonso
MEDICINA INTERNA
CORAZON y NUTRICION
RAYOS X
Consulta, de 12 a 3 y de 5 a 8
Espolón, 24. — Teléf. 201912

Instituto Médico de Recuperación
Médico Rehabilitador: A. MARTIN-COBOS
ACCIDENTES DE TRABAJO
POLIOMIELITIS — HEMIPLEJIAS — REUMATISMOS
Plaza de José Antonio, 2. — Teléfono 20 34 87

L. Rodríguez Pascual
Enfermedades de la Piel
DEPILACION ELECTRICA DEFINITIVA
Consulta, de 1 a 2 y de 5 a 7. — San Pablo, 6, 4.º. Teléfono 202946

GRADUE SUS GAFAS
IZAMIL LAIN CALVO 28

M.E.C.D. 2017

Hoy, «Día del Emigrante»

Exhortación pastoral de nuestro Rvdmo. Prelado

Copiamos del "Boletín Eclesiástico" las principales ideas de la exhortación pastoral del excelentísimo señor arzobispo sobre el "Día del Emigrante".

Venerables hermanos y amadísimos hijos:

Ha señalado la Iglesia la I Dominica de Adviento, como el día en que la comunidad católica habría de prestar particularísima atención a los problemas de este fenómeno mundial, que es la emigración.

El decreto "Christus Dominus" recuerda y exhorta a los obispos de todo el Mundo a que se propongan los problemas de emigración como merecedores de atenta y solícita pastoral, y en los que habrán de interesar a las fuerzas de apostolado que a ellos compete dirigir y coordinar. La sensibilidad de la Iglesia ante la complejidad y gravedad de este hecho de vivísima actualidad, aparece aún más manifiesta al recordar, en el plano nacional, a las Conferencias Episcopales de cada país el estudio diligente de los movimientos migratorios con el fin de que con instrumentos y medios adecuados, atiendan y fomenten el cuidado espiritual del que está necesitado.

Este año sentimos casi más acuciante este deber, porque en la santa visita pastoral hemos comprobado que es muy escaso el número de parroquias, que no acusen en los bancos del templo parroquial y en las casas cerradas, llenas de soledad y vacías de vida, la ausencia de muchos de sus hijos queridos, y no podemos menos de pensar en los que faltan.

No es esta la oportunidad de tratar estos problemas en cuanto al éxoto del campo se refiere y a la atención que merece la "tierra" de todos los hombres de todos los pueblos.

Un hijo de humildes labradores, el Papa Juan XXIII, sintió en su propia carne el problema, y dedica casi íntegra la tercera parte de su Encíclica "Mater et Magistra" a los hombres y a los problemas del campo.

¡Cuánts aveces en una estación de ferrocarril en tierra extraña, sin conocer la lengua, sentado o sentada sobre su hatillo o sobre su reducido equipaje, habrá llorado su desamparo y habrá sentido sangrar su corazón partido, ante la indiferencia de los remás! Y quién sabe si el diablo no aprovecharía la gran ocasión para coger entre sus uñas la honradez, el pudor santo, y destrozar el alma noble del que pretendía ser honrado y trabajador, para poder regresar —ese era su sueño— a su Patria con los ojos limpios y la frente alta, mejorada su condición económica y social, sin que hubiera tenido que renunciar a ninguno de aquellos valores religiosos, morales y cívicos, que eran el tesoro y la riqueza de su hogar castellano y cristiano!

Por eso nuestra primera petición en este día es oración por esos emigrantes; preparación catequética sería por parte de nuestros celosísimos párrocos y hasta, por lo menos, una orientación vocal, en la que además del sacardote sería preciso lograr la colaboración de los señores maestros, tan generosos y trabajadores, de nuestros pueblos rurales.

Todos los esfuerzos nos parecerán pequeños en relación con los bienes que ciertamente peligran en gran número de nuestros amadísimos diocesanos.

La Comisión Episcopal de Migración que lleva con extrema solicitud este gran problema tiene destinados a estos emigrantes europeos 230 sacerdotes. Y nuestra diócesis ha aportado seis capellanes para la emigración.

Pero es que además de todo lo dicho padecemos una emigración hasta ahora bastante fuerte a otras poblaciones de España. También éstos necesitan esa preparación a que nos hemos referido, sin que el afecto y la vinculación familiar permitan abandonarlos espiritualmente desde su asentamiento en la ciudad o en la barriada.

Felicitamos y agradecemos de corazón a aquellos sacerdotes de nuestra diócesis que mantienen relación por hojas periodísticas con los grupos de sus feligreses emigrados y llevan en filminas, que circulan con regularidad, los recuerdos de sus fiestas, de sus costumbres, de sus tradiciones, de sus paisajes, etc., que sin duda contribuye a mantener la vinculación con sus familiares y amigos.

No podemos silenciar un motivo que con demasiada frecuencia se olvida. Nuestros emigrantes si fueran bien preparados y estuvieran atendidos espiritualmente, como es nuestro deber y nos exhorta el Papa y el Concilio. ¿No serían unos eficaces obreros del Reino de Dios en los países que los reciben? ¿Quién puede dudar el caudal de valores que ellos aportarían, sería una bendición hasta para los países y barriadas en que se insertan?

¡Qué bueno es Dios en su providencia, amadísimos hijos, que pone en nuestras manos, en nuestra oración, en nuestra ayuda económica, en nuestro apostolado, aquí mismo en nuestra parroquia, tantos medios de cooperar a que su reino se extienda en toda la tierra y llegue a cobijar bajo sus banderas a todos los hombres!

Nuestra bendición y nuestra gratitud para los sacerdotes y seglares que aquí preparan a los emigrantes, y para los capellanes que con ellos y por ellos abandonan su tierra. Nuestra Señora que hubo también de emigrar con la preciosa carga de su Hijo Jesucristo, Nuestro Dios, a tierras extrañas, quiere interceder por nuestros diocesanos emigrados y alcanzarles, con los bienes materiales que buscan las bendiciones del Cielo y la gracia de Dios para sus almas.

✠ SEGUNDO, Arzobispo de Burgos

MECANICOS PARA COCHES

oficiales 1.ª y 2.ª, se necesitan en Talleres y Garaje Leal, S. A. (Agencia Oficial Seat). — Paseo Colón, 31. San Sebastián. Dirigirse por escrito. Ofrecemos excelente remuneración.

El Cardenal Quiroga y Palacios preside el traslado y la inhumación de los restos de D. Gerardo Villota

Estuvieron presentes también al acto el arzobispo de la diócesis, los obispos de Palencia, Orense; Mons. José Lecuona, del Seminario Nacional de Misiones y las primeras autoridades civiles y militares de la ciudad

«Cuánta es mi admiración por D. Gerardo Villota, adelantado en España de la causa misional en estos últimos tiempos, y cuánto es el afecto qne profeso, y conmigo todos los obispos y sacerdotes de España al Seminario Nacional de Misiones Extranjeras de Burgos», afirmó el Cardenal Quiroga

Como veníamos anunciando, ayer a las cinco de la tarde salió del Hospital de Barrantes donde se encontraban los restos de don Gerardo Villota, el cortejo fúnebre con que se daba comienzo a los actos del traslado. Ofició monseñor Lecuona, superior general del Seminario de Misiones, asistido por los canónigos don Nicolás López Martínez y don José María Caballero Cuesta. En la fúnebre comitiva, que se dirigió a la Catedral, formaban el Cabildo Catedral en pleno, los seminarios diocesanos y de Misiones, grupos de sacerdotes de la ciudad, alcalde, párroco y otras autoridades de Santoña representaciones de los colegios religiosos y numeroso público. La arqueta que contenía los restos era portada por seminaristas del Seminario de Misiones.

En la Catedral esperaban las primeras autoridades de la ciudad: capitán general don Antonio Pérez Soba; gobernador civil, don Eladio Perlado Cadavieco, gobernador militar don Juan Menor Claramunt; presidente de la Diputación don Pedro Carazo; el doctor don José María Francés Gil, teniente de alcalde, en representación del alcalde; delegado de Hacienda, don José de Juan y Lago y representaciones de sacerdotes y las asociaciones apostólicas.

Acto seguido dio comienzo la misa concelebrada por el execelentísimo señor Cardenal Quiroga y Palacios, el arzobispo de Burgos los obispos de Orense Palencia y monseñor Lecuona, superior general del Seminario de Misiones; el abad de Silos, Dom Pedro Alonso; los dos vicarios generales de la Archidiócesis, doctor Buenaventura Díez y Díez y doctor Timoteo de la Peña, canónigo de Santander, don Enrique de Cabo y de Burgos, don Felipe Abad; los rectores del Seminario Diocesano y del Seminario de Misiones y don Angel Fernández administrador del Seminario de Misiones.

El capitán general de la región, don Antonio Pérez Soba, firmando el acta de inhumación. (Foto FEDE)

Se cantó la Misa de Difuntos, interpretada por la Schola Cantorum de los Seminarios Diocesano y de Misiones.

Terminada la misa, el Cardenal Quiroga pronunció una interesante alocución en la que destacó que don Gerardo Villota responde plenamente a la exigencia misionera del sacerdocio de Cristo, Sacerdote Universal. Sus virtudes profundas y sólidas de piedad, oración y devoción mariana son un perfecto modelo para nosotros y semilla profunda de orientaciones y pujanza misionera. El Cardenal afirmó que "bien justificado está por consiguiente, este homenaje que la Iglesia Burgense o mejor, la Iglesia Española, rinde a D Gerardo Villota en el sexagésimo aniversario de su fallecimiento, cuando sus restos van a ser trasladados a la capilla del Seminario de Misiones que él soñó y que es ahora por la misericordia de Dios una hermosa y fecunda realidad que para con el Seminario tienen el Episcopado, clero y pueblo español". La Iglesia española, Episcopado, clero y pueblo fiel, al tomar conciencia de la responsabilidad del momento, quieren reverdecer las viejas glorias misioneras de España superándolas, si es posible, con su esfuerzo y su entusiasmo". Prosigue afirmando que el Episcopado español quiere "potenciar al máximo, las instituciones existentes para darles su aliento y apoyo. Entre ellas figura en lugar muy preeminente este Seminario Nacional de Misiones Extranjeras, que nació del gérmen acariciado en el espíritu de don Gerardo Villota, con un carácter claramente nacional, toda vez que en él habían de formarse los jóvenes generosos de todas las diócesis de España, que sintiesen la nobilísima y sobrenatural vocación de llevar a los infieles la verdadera fe de Cristo". "Puesto que el Seminario Nacional está unido a la Iglesia española y a su clero y a las Obras Misionales Pontificias, "el Episcopado español mirará siempre con amor y ayudará siempre cuanto sea posible a este Seminario y al Instituo de que depende", afirmó el Cardenal.

Su Eminencia se dirigió a los seminaristas y sacerdotes de España para invitarles a seguir la llamada apostólica y a reflexionar sobre la manera de enrolarse en esta obra, respondiendo a una posible vocación misionera y terminó exhortando a la imitación de la vida y virtudes de don Gerardo Villota, quien desde el Cielo se alegra al ver a quienes están dispuestos a continuar la obra por él soñada para propagar la fe de Cristo. Y afirma que el mejor homenaje que podemos ofrecer a don Gerardo Villota es el fomento de esta obra, como un deber sagrado, para el cumplimiento más amplio o total de sus deberes misioneros.

INHUMACION DE LOS RESTOS EN LA CAPILLA DEL SEMINARIO DE MISIONES

Terminada la alocución del Cardenal, se trasladaron todos los asistentes a la nueva capilla del Seminario de Misiones. Inmediatametne se procedió a la firma de las acas noariales en las que firmaron como testigos el Cardenal Quiroga Palacios el arzobispo de Burgos, el capitán general, gobernador civil, monseñor José Lecuona, abad de Silos obispo de Palencia, gobernador militar, obispo de Orense presidente de la Diputación, doctor Francés Gil delegado de Hacienda, familiares de don Gerardo Villoa, y el notario eclesiástico don Aurelio Román Valladolid, por este mismo orden anotado.

Un momento del desfile del cortejo fúnebre, en dirección a la Catedral. — (Foto FEDE)

A los severos acordes del canto de entrada, se inició la ceremonia de la inhumación que en el marco de esta capilla revistió una extraordinaria y brillante solemnidad. Bajo la presidencia del Cardenal, asistido por los obispos de Palencia y Orense y del arzobispo de Burgos, asistido por sus vicarios generales y el abad de Silos, monseñor José Lecuona dio comienzo a la liturgia de la inhumación.

Terminada ésta monseñor Lecuona dirigió una breve alocución, en la que destacó las razones por las que los restos de don Gerardo han sido traídos a esta capilla, fruto de lo que en semilla pensó este sacerdote diocesano. Agradeció a todos los obispos y clero benemérito burgalés la generosa y potente ayuda prestada en toda la historia y nacimiento del Seminario de Misiones. Agradeció a la Conferencia Episcopal Española representada en su digno presidente, Cardenal Quiroga y Palacios, el haber hecho suya la obra del Seminario, secundando los deseos de los Sumos Pontífices, recienemente formulados por el Cardenal Agagianian. Igualmente a las autoridades de Burgos, civiles y militares, Cabildos catedrales de Burgos y Santander, tan dignamente presentes en este homenaje. Se dirigió igualmente a los familiares presetnes de D Gerardo y terminó expresando que los restos reposan en la capilla del Seminario "para que Dios nos haga cooperadores de la obra de difusión del Evangelio e implantación de la Iglesia en todos los pueblos y razas del Mundo".

Así terminó esta solemne liturgia que por sus caracteres resaltó la obra misionera soñada por don Gerardo Villota, por su brillantez revistió extraordinaria solemnidad y por la participación de los Prelados y autoridades ha marcado una huella de impronta nacional, que traspasa los límites de un homenaje provincial y se proyecta al ámbito de España, a través de Burgos, una de las primeras ciudades misioneras.

HOY, VELADA - HOMENAJE EN EL TEATRO AVENIDA

Hoy culminarán los actos de homenaje a la memoria de don Gerardo Villota, con una velada, a las doce y media de la mañana, en el Teatro Avenida.

Intervendrán, según tenemos anunciado el canónigo arcediano de Santander don Enrique de Cabo; el profesor del Seminario menor de Burgos, don Bonifacio Zamora; el canónigo don Ambrosio Rebollo, por el Cabildo de Burgos y, finalmente, el excelentísimo y reverendísimo señor doctor don Segundo García de Sierra y Méndez, arzobispo de la diócesis.

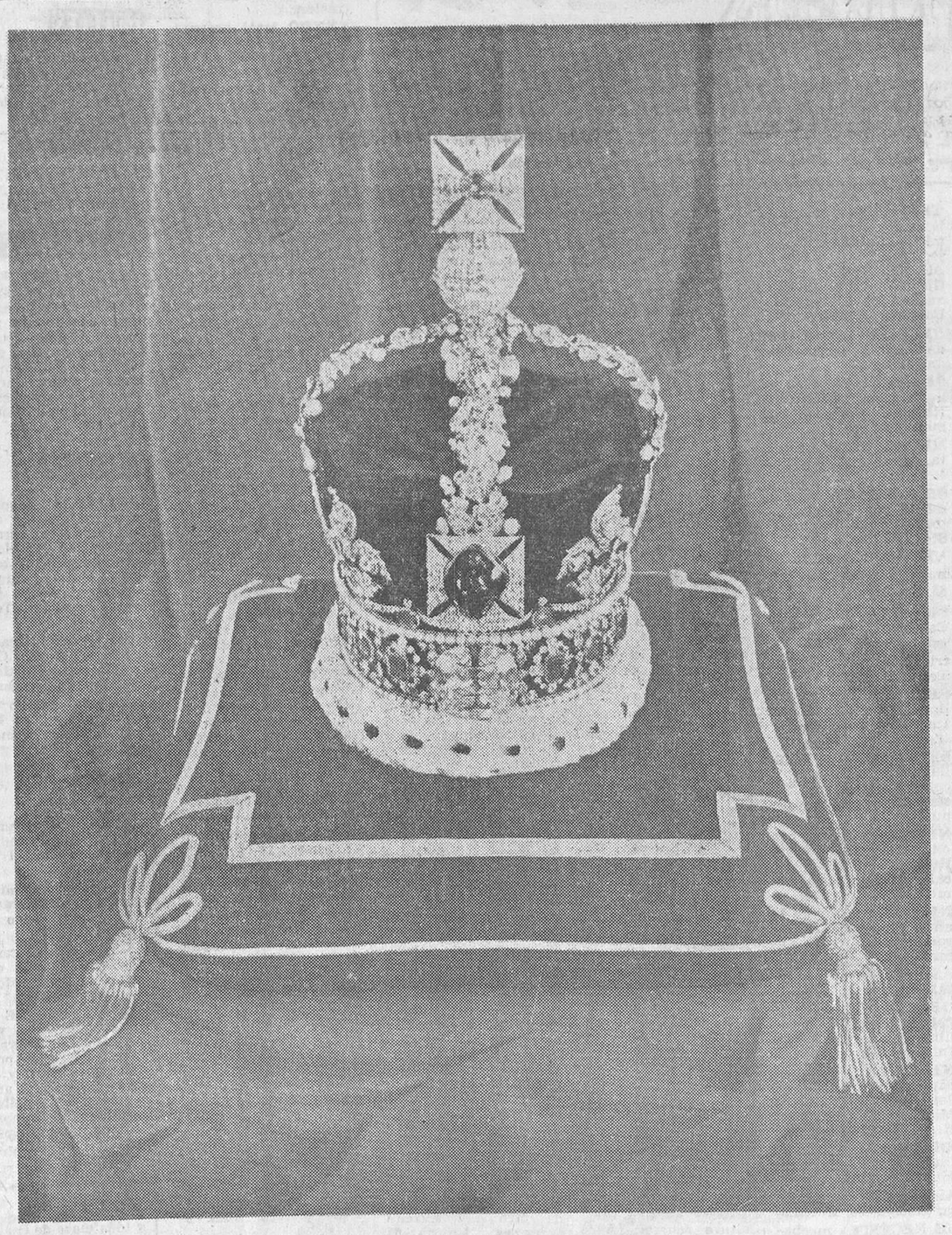

SUNTUOSIDAD Y ELEGANCIA en la exposición: «VALENCIA Y SU FERIA NACIONAL DEL MUEBLE EXPO. EN EN BURGOS» que presenta moban

Selección de muebles y lámparas expuestos en la Feria de Valencia, y material de oficina del S. I. M. O., de Madrid. Del 28 de Noviembre al 4 de Diciembre.

Sala de exposición:
Planta noble de moban
Avda. Generalísimo, 8

moban

Anexo:
Martínez del Campo, 6

LOSETAS ASFALTO

NATURAL COMPRIMIDO "MAESTU"

Indicadas para su colocación en:
SILOS
NAVES INDUSTRIALES
ALMACENES DE BUTANO
ACERAS, CALZADAS Y PASEOS
TERRAZAS, AZOTEAS Y CUBIERTAS.

DUPLEXA, S. L.

Calera, 35, 6.° — Telf. 204097. — BURGOS

Laboratorio farmacéutico con especialidades españolas y extranjeras

OFRECE:
— La representación exclusiva para Burgos y Logroño.
— Mínimo 6.000 ptas. mensuales.
— Premios trimestrales si se alcanzan objetivos de venta previamente señalados.

EXIGE:
— Exclusividad de representaciones farmacéuticas.
— Conocimiento del ramo.
— Edad no superior a los 40 años.
— Gran dinamismo y buena presentación.
— Residencia en Burgos.
— Viajes por la provincia.
— Amplias referencias.

Escribir a mano "curriculum vitae" (particularmente edad, estudios y situación actual), a J. P. General Castaños, 6. — BARCELONA-3.

Facilite el adelantamiento de los que circulen más rápido que usted manteniendo escrupulosamente su derecha

La imprudencia es un suicidio y no tienes derecho a suicidarte. Te lo prohíben tu religión y tu ley. Trabaja con seguridad y con método.

M.E.C.D. 2017

ARANDA

Esta tarde otro interesante partido de fútbol

No es que digamos que el último mercado ha sido bueno, pero tampoco malo y ello ha sido debido a muy varias circunstancias, entre las que se cuentan la bondad del tiempo, que si bien es frío por las noches con las continuas heladas durante el día, al lucir el sol, se muestra más benigna la temperatura.

En el mercado del último sábado ha destacado la venta de frutas, en particular manzanas que, perfectamente colocadas en cajas recubiertas de papeles, han perdido ese aspecto basto que presentaban al estar simplemente recogidas en cestos o cajones de madera.

Los precios de los pollos, abundantes como de ordinario, se mantienen más bajos que los de la carne, predominando, en general, el consumo de esta clase de carne en contraposición de la del ganado lanar, cabrío y vacuno.

FARMACIAS DE GUARDIA

Le corresponde hoy de guardia a la farmacia de don Ramón Mira, sita en la plaza del Caudillo, número 28, teléfono número 148.

Mañana le corresponde de guardia a la farmacia de don Indalecio de las Heras, de la calle de Arias de Miranda número 38, teléfono 146.

MEDICO DE GUARDIA

Le corresponde hoy de guardia al Dr. D. Basilio Ordóñez Ferrer, domiciliado en el Hotel Ibarra, en la plaza de Primo de Rivera, teléfono núm. 177.

CARTELERA DE ESPECTACULOS

Teatro-Cine Aranda.—«Espuelas negras» (3).

Teatro Principal.—«Ninette y un señor de Murcia» (3 R.)

ESTA TARDE, A LAS CUATRO ARANDINA-SALMANTINO

Esta tarde, a las cuatro, en el campo de deportes de E. y D., el gran choque con el visitante Salmantino que en otras temporadas siempre ha solido dar algún disgusto a la Arandina y ante el cual el equipo ribereño debe tener especial interés en alzarse con la victoria para no interrumpir su racha triunfal de esta temporada.

Los jugadores de la Arandina citados para este encuentro, que deberán concentrarse en el campo de deportes, son los siguientes: Pepín, Parra, Saugar, Girón, Miravalles, Nino, San José, Calderón, César, Redondo, Bazaco, Chuli y Guerrero, con los que el «mister» hará la alineación que en este partido defenderá los colores blanquiazules.

Ni que decir tiene que el encuentro ha de resultar interesante, por el mal gusto de boca que en anteriores temporadas ha dejado el enemigo de turno de esta tarde que, como dejamos dicho más arriba, siempre ha solido dar disgustos a la Arandina y por premiar a los locales el punto logrado en la pasada jornada en Ciudad Rodrigo, por lo que la afición, con la circunstancia de que venimos disfrutando tardes soleadas, la esperamos en el campo, para al mismo tiempo, animar a los suyos y renovarles la confianza en el triunfo, uno más a los muchos que viene cosechando en esta temporada en la que tan solo una vez ha conocido la derrota y ésta en circunstancias no muy claras, por no profundizar más en aquel partido de Medina del Campo.

Si queremos tener buen equipo y presenciar buenos partidos, es preciso sacrificar el bolsillo y ayudar a la directiva pa arsufragar los cuantiosos gastos que supone el sostenimiento de un equipo como el que esta temporada tiene la Arandina, la que no cesa de buscar fichajes que respondan a la categoría que tiene y que se pretende que continúe y así nos hemos informado recientemente de que Peque, aquel jugador que fue de la Arandina, que se marchó a cumplir el servicio militar, ya se encuentra en condiciones para alinearse cuando el «mister» lo decida, pues está su ficha en regla para actuar; un gran refuerzo que puede significar mucho para la buena marcha del equipo

Hablando de jugadores, ahora podemos contestar a esa pregunta que nosotros mismos nos hacíamos hace ocho días, cuando preguntábamos si Caballero, el últimamente fichado por el Real Santander, era el mismo que se nos dio como fichado por la directiva de la Arandina.

Efectivamente era el mismo, que fue jugador del Juventud, que fichado por la Arandina y aprovechando la circunstancia de que no había jugado partido alguno con nuestro equipo y también la circunstancia de tener la carta de libertad en blanco, fichó por el Real Santander.

Claro que no es un jugador preciso y mucho menos indispensable pues hoy con el regreso de Peque de cumplir el servicio militar, lo que sobran son jugadores para esa línea; pero, no obstante informamos de ello para conocimiento de nuestros lectores.

También sabemos que la directiva está tratando de reforzar la línea de ataque y buscando rematadores pues se acusa su flojedad y falta de decisión en el tiro a puerta.

Esto que decimos es una prueba más de las buenas intenciones de la directiva y por ello es preciso que encuentre ayuda en la afición que, insistimos, debe acudir al campo para presenciar todos los partidos, pues de esa forma prestará su colaboración económica al mayor desenvolvimiento del Club.

«RADIO JUVENTUD» PROGRAMA PARA HOY

10,30: Apertura. — 10,35: Buenos días, Ribera, hoy es fiesta. — 11: Servicio informativo de Radio Nacional. — 11,05: Bolsa de compra. — 12: La hora del ángelus. — 13: Sobremesa — 13,15: Aperitivo con música. — 13,30: Archivo central. — 14,05: Microdisco. — 14,10: Disco sonrisa. — 14,20: Información cinematográfica. — 14,30: Conexión con Radio Nacional de España. — 14,45: Antena de la actualidad. — 14,50: Corresponsales de Radio Juventud. — 14,55: Cartel de avisos. — 14,57: La hoja del calendario. — 14,59: Caja de pérdidas. — 15: Charlas de orientación religiosa, por el P. Venancio Marcos. — 15,20: Música del oyente. — 16: Lectura del programa de tarde y noche. — 16,05: Pasarela de los éxitos. — 17: Música de ayer y de hoy. — 17,40: Heliodoro y Gundemaro.

18: Tarde de toros. — 20,05: El teatro en el estudio. — 21: Música del oyente. — 21,30: Voz juvenil. — 22: Conexión con Radio Nacional de España.—22,15: Resumen del día. — 22,25: Les decimos adiós. — 22,28: Luces para el camino. — 22,30: Cierre de la emisión con lectura de programas.

Simeón
LANERIA

estufas butano
¡¡SENSACIONAL OFERTA DE NOVIEMBRE!!
Estufas infrarrojos desde 800 pesetas
Avaladas por la garantía de:
Merced, 5
Ignacio Palacios, S.A.
COMPAÑIA INDUSTRIAL Y MERCANTIL

MIRANDA

Bendición de la escuela para niños subnormales

Corresponde de guardia en el día de hoy a partir de las once de la noche, a la farmacia del licenciado señor Losa, de Ramón y Cajal, 15.

Mañana lunes, este servicio lo realizará la farmacia del licenciado señor Prior, de Generalísimo Franco, 26.

CARTELERA

APOLO. — "Viva Zapata" (3).

NOVEDADES.- "Operación Cross Bow" (3).

MECISA.— "Don Quijote" (s. c.)

CINEMA.- "Las pistolas no discuten" (3).

AVENIDA.— "La ley del forastero" (3).

BAILES.— Tarde en Bolera Club Florida y Salón Imperio. Noche en Sociedad Danubio y Cocinero Club.

DEPORTES.— En el estadio municipal de Anduva, partido del campeonato nacional de juveniles, a las cuatro de la tarde, entre los equipos Haro Deportivo y Club Deportivo Mirandés.

Campo de deportes de Fefasa, torneo local infantil y escolar: A las diez Cometa-Alas.

A las once y cuarto, JOC - Volador.

A las doce y media, Loyola - Aprendices

Colegio de los Sagrados Corazones: Fefasa - Relámpago

NOTICIAS CORTAS

El Mirandés viaja hoy a Estella. Se espera que consiga ganar y seguir imbatido.

—Mucho frío y lluvia, que está causando serios trastornos paar la recolección de la remolacha.

—Ante las numerosas consultas que se nos han hecho respecto a las condiciones, precios y dimensiones de las viviendas de la Torre de Miranda, debemos decir a cuantos están interesados en la cuestión, que en la Delegación de Sindicatos de Miranda, serán ampliamente informados al respecto.

—Ayer fue bendecido el Colegio para niños sub-normales Nuestra Señora de la Esperanza.

—La Cofradía de San Juan del Monte, para la fiesta que se ha de celebrar para la entrega de trofeos del I Trofeo de fútbol "San Juan del Monte, anuncia también un concurso entre las cuadrillas de blusas, en el que habrá varios premios para la que mejor cante el himno a San Juan del Monte.

PARTIDOS PARA HOY DOMINGO EN LA PRIMERA REGIONAL NAVARRA

Hoy se juegan los partidos siguientes en el grupo en que milita nuestro Mirandés:

Recreación - Cortes.
Osasuna Promesas - Peña Sport (jugado ayer).
Berceo - Coreliano.
Izarra - Mirandés.
Azcoyen - La Calzada.
Castejón - Barsamaiso.
Falcesino - Oberena.

PEÑA MIRANDESA DE AJEDREZ

Primer gran premio delegado Kastell - Televisión. — Campeonato de categorías.— Campeón de la categoría primera preferente Don José Luis de Vicente Isasi.

Campeón de la categoría primera: Don Rafael Martínez.

En las restantes categorías de segunda grupos "A, B y C", la puntuación a falta de la última ronda es la siguiente:

En el grupo "A": Pastor, 7 y medio; M. Pérez, 5 y medio; Gamuza, 5, Lahoya, 3; Serrano, 2 y Zúñiga, 2.

En el grupo "B": Mariscal y Gasteasoro 4 y medio; Alvarez y Cruz 4 y Hernández, 0.

En el grupo "C": Fernández, 6; Saseta, 3; Hurtado, 2; Ortega, 1 y Zorrilla 0.

Simeón
PAÑERIA

Continúan los cursos de divulgación rural celebrándose actos en Nofuentes, Medina de Pomar, Fuentebureba y Zuñeda

En Nofuentes y Medina de Pomar asistieron, además de los vecinos de estas localidades, los de las entidades menores que componen estos Ayuntamientos

A las ocho comenzó en Nofuentes el acto de apertura de los Cursos en el que participaron como conferenciantes los señores don Rafael S. Vadillo Duro delegado provincial de Juventudes y don Atanasio Luengo Ruiz, veterinario, jefe del Centro de Inseminación artificial Granja de Saldañuela.

El señor Vadillo llevaba la representación del jefe provincial, en cuyo nombre declaró abiertos los cursos. Seguidamente desarrolló el tema "Convivencia". Se refirió al alto grado de ciudadanía alcanzado por los españoles merced al ejercicio continuado de las virtudes cívicas en un clima de concordia y trabajo por lograr una sociedad más justa. Esta experiencia asimilada y convertida en actos cotidianos, asegura la decidida voluntad de que la Paz fraguada por los españoles tendrá continuidad. El próximo referéndum será la ocasión más inmediata para que este pueblo que ha conquistado la Paz día a día manifieste con su "SI", la aprobación de su propia obra y el deseo de que ésta se perpetúe.

El señor Luengo desarrolló una interesante charla sobre el tema "Desarrollo y ventajas de la inseminación artificial".

En medina de Pomar, se concentraron los vecindarios de Pomar, Santurde de Medina, Torres de Medina Villacomparada de Medina y El Vado, que hicieron los desplazamientos en coches sufragados por la Jefatura provincial.

Se inició el acto con la intervención de don José Antonio García Rodríguez-Real oficial instructor de Juventudes quien desarrolló el tema "Postura del pueblo español ante un referéndum transcendental".

La charla técnica corrió a cargo de don Manuel Ballesteros Bermejo, secretario provincial de la Cámara Oficial Sindical Agraria quien trató del tema "Perspectivas actuales de la economía agraria".

En Fuentebureba se desplazaron desde la capital don Damián González Alonso, oficial instructor de Juventudes y don Fulgencio Portero Rodríguez secretario del Colegio Oficial de Veterinarios.

El señor González abordó el tema "Convivencia social y colaboración ciudadana".

La segunda charla, desarrollada por el señor Portero Rodríguez, trató del tema "Necesidad de una mejora ganadera".

El acto celebrado en Zumeda contó con la colaboración de don Miguel Marquina Hidalgo oficial instructor de Juventudes y don Calixto Fernández Martínez, jefe provincial de la Obra Sindical de Cooperación.

El señor Marquina, tras declarar inaugurados los cursos en esta localidad en nombre del jefe provincial del Movimiento y gobernador civil, desarrolló el tema "Obligaciones ciudadanas en orden al referéndum nacional" Hizo una exposición de las características de la nueva Ley Orgánica del Estado y los principios que la inspiran poniendo de relieve los cauces de participación que ésta abre al pueblo español, como actor de su paz y prosperidad.

Finalmente, el señor Fernández Martínez desarrolló un tema de su especialidad sobre "La Cooperativa como medio de producción de riqueza, ejercicio de convivencia y realización de justicia social"

A los cuatro actos reseñados acudió numeroso público, que siguió con gran interés las intervenciones de los conferenciantes, y participó en los coloquios que se abrieron al finalizar las charlas.

VENDO VIVIENDAS
CUATRO HABITACIONES AMPLIAS
CUARTO DE BAÑO
COCINA ESMALTADA
CALEFACCION INDIVIDUAL
ENTARIMADOS PARKET
PERSIANAS ENROLLABLES
ENSAMBLAJE METALICO
FREGADERA DE MARMOL
INSTALCION ELECTRICA 220 W. PARA USOS DOMESTICOS
TERRAZO EN SERVICIOS
BALDOSIN CATALAN EN TERRAZAS
ENCHAFADOS COCINA Y SERVICIOS A 1,80 METROS
MATERIALES PRIMERISIMA CALIDAD
Expediente BU-I-20/66. Viviendas de renta limitada Grupo I. Alfareros núm. 5, promotor don Aurelio del Cerro Rodríguez calificación provisional 29 Agosto 1966. Fecha terminación 20 Abril 1968. Autorizado percibir cantidades a cuenta del precio. Decreto 9/1963 Las viviendas se dedirarán a domicilio y residencia permanente del titular. Autorizada publicación este anuncio fecha 15 Noviembre 1966. Númer 3 de Registro.
INFORMACION Y VENTA:
AGENCIA PALENCIA
Plazo Calvo Sotelo núm. 6 — BURGOS

ANUNCIOS Económicos

Estos anuncios se reciben en nuestra Administración (calle Vitoria, 13. Teléfono 207148) de NUEVE de la mañana a UNA Y MEDIA de la tarde y de CUATRO a OCHO MENOS CUARTO de la tarde, así como en todas las Agencias de Publicidad.
PRECIO: 10 pesetas hasta diez palabras Cada palabra más, una peseta.

ALQUILERES

SE NECESITA piso céntrico. Razón: Calle Santa Clara núm 45 3.º Andrés Moreno

BUSCO piso céntrico reducido, para Febrero 67. Pago bien. Llamar al 207349.

ARRIENDO locales con vivienda, huerta y frutales, propio gallineros o análogos Magnificamente orientados. Teléfono 20-55-82

SE ALQUILAN pisos amueblados Tel. 202059.

SE NECESITA piso, pagaría de 2.000 a 3.000 pesetas. Informes esta Administración.

ALQUILO piso amueblado, calefacción. Teléfono 202274.

NECESITO piso o bajera céntrico. Informes esta Administración.

ARRIENDO o vendo local con vivienda, propio vinos, ultramarinos. Carcedos, 3, 1.º.

AUTOMOVILES Y ACCESORIOS

ALQUILER coches sin conductor Joyería Gadema Paloma 41 Teléfono 20 50 47

ALQUILER sin conductor nuevos Seat 1.500 850 600-D Simca 1.000 Garaje Servi Auto Sanjurjo 9 y Calzados Luis Teléfonos 203585 201133

ALQUILER sin conductor: Seat 1.500 SIMCA 600 D. GARAJE TURISMO Calle Vitoria 29

FERNANDEZ: Alquiler coches sin conductor varias marcas nuevos Alhóndiga 4, bajo Teléfonos 20 38 59 y 20 15 05

AUTOS Catedral sin conductor: Simcas Renault, Seat Avenida Cid 15 209531 206431

AUTOS Pereda Alquiler sin conductor Coches completamente nuevos. Teléfonos 206555 y 203703

COCHES sin conductor alquilamos Ondine Seat 600-D 850, nuevos San Juan 12 (Enquine Santander) Teléfono 202904

SE ALQUILAN coches sin conductor San Juan 19 y Pisones 13 Teléfonos 203142 y 201147

COCHES de alquiler sin chofer «Arconada» Calzadas 36. Teléfono 204795

COCHES sin conductor Seat 600-D — Feraman Asunción de Nuestra Señora 1. Teléfonos 203864 y 208514

AUTO SPORT Alquiler coches sin conductor Nuevos Avisos, teléfono200138

AUTOS alquiler sin conductor 600-D 1.500 1.500-L y 4-L nuevos Santa Dorotea 32 Teléfono 204766

EXCURSIONES microbuses Europa 6 9 18 plazas Teléf 205740-651 y 207172

ALQUILER automóviles sin conductor, Talleres Pedro Vitoria 105 Teléfonos 206361, 206854. Seat 1.500 Seat 600-D Seat 850 Simca 1.000 Gordini y Renault S-R

AUTO-ESCUELA de conductores «Rivar» Alquiler coches sin chofer Teléfonos 86 56 93 Briviesca

FRENOS «Iruña» eléctricos aire vacío etc Precios sin competencia Continental Auto S A

RECAMBIOS originales Barreiros Distribuidor oficial «Continental Auto S A.»

ESCUELA de conductores «Guía» Clases de práctica y teórica Toda clase de carnets Nudo Rasura 5 bajo

VENDO camiones con trabajo fijo. Informes: Bar Sur Telf 205992

COMPRO Citroen 2 CV furgoneta o Seat 600 Teléfono 200913

VENDO Austin 7 HP A-30. Ignacio Juez. San Juan, 18, 2.º.

VENDEMOS cambiamos cualquier tipo de motocicleta nueva o usada facilidades de pago Hermanos Fuente San Pablo 18

TALLERES autorizados para la reparación de su Mobylette. Hermanos Fuente. San Pablo. 18

HERMANOS Fuente sub-agente de Mobylette, vendemos desde 200 pesetas al mes San Pablo. 18

VENDO coche Renault 4-4. Angel Puebla. Itero de la Vega (Palencia)

VENDO Seat 600. Fernán González, 55. Verlo de 2 a 4.

SE VENDE camión Avia de 3.5 toneladas, en buen estado. Con facilidades de pago Finanzauto Concepción 14.

SEAT 1.500 con 40.000 kms. y Gordini exento. San Julián, 3, 1.º.

VENDO Lambretta 150, buen estado. Plaza Logroño, 1, 5.º dcha. Manuel Rodríguez.

VENDO «Seat» 1.500, buen estado. Servi-Auto. Avda. General Sanjurjo, 9.

OCASION vendo Dauphine toda prueba. Santa Ana, 31, 3.º, puerta 12.

COLOCACIONES

SE NECESITAN aprendices Arahuetes General Mola, 20 (R O C núm 1.423)

ASISTENTA y muchacha de servicio familia de tres inútil sin referencias Concepción, 12 1.º, izqda.

SE NECESITAN obreros. Fábrica de colas Barriada Yagüe. Teléfono 204941

SE PRECISAN peones Informes Construcciones Serrano. Obra Vía de Empalme. Teléfono 204385. (R. O. C. número 1.520)

ASISTENTA necesito Sanz Pastor 16, habitación 7.

SE NECESITA muchacha para señora sola. San Lorenzo 2, 1.º.

SE NECESITA doncella. Miranda. 5. 5.º, izquierda.

NECESITAMOS oficiales para reparación de motocicletas sueldo a convenir. Hermanos Fuente. San Pablo 18. (R. O. C. núm. 1.489).

NECESITO muchacha buen sueldo Belorado 6, 4.º. izqda

SE NECESITA chica buen sueldo Calzadas 20 bis. 2.º D.

PASTOR se necesita 8 fanegas. Fratar Teófilo Velasco Medinilla de la Dehesa

SE NECESITA chica buen sueldo. Conde Jordana 3 8.º.

SE NECESITA asistenta para dos personas Plaza Santo Domingo 7, 2.º.

EMPLEADOS bien relacionados (incluso pueblecitos) multiplicarán ingresos colaborando ventas plazos contado Interesantes artículos Apartado 896 Madrid

SE NECESITA costurera para casa. Teléfono 201711.

SE OFRECE camión 4 Tn., con dos hombres disponibles Burgos y provincia Avisos: teléfono 200054

SE NECESITA chófer primera, práctico en Pegaso. Razón: Teléfono 200561. (R O C. número 1.527)

SE NECESITA empleado para oficina por las tardes. Benito Gutiérez núm. 1 bajo. R. O. C número 1.503.

SE NECESITA chica buen sueldo Av General Franco, 8, 3.º Sres. Simón

APRENDIZA y medio oficiala sastre, precisase. Teléfono 20-55-82. R. O. Colocación 1.385.

MATRIMONIO solo necesita asistenta de 9 a 5. Héroes del Alcázar. 1, 4.º derecha. Informes de 3 a 5.

SE NECESITA señora para limpieza, informes San Pablo n.º 10, Bar. R. O. C. número 1.530

SE OFRECE chófer carnet 1.ª Informes esta Administración.

TENIENDO máquina tejer doy trabajos a domicilio. Calzadas. 32 bajo.

SE NECESITA chica fija o asistenta en Bloque n.º 10, 3.º derecha Barriada Militar.

NECESITO chica, tres de familia. Generalísimo. 13. 4.º

SE NECESITA chico 14 a 15 años. Confitería Royalty. Cardenal Segura. 4.

MUCHACHA se necesita. Almirante Bonifaz 4, 3.º.

SE NECESITA chica o señora con conocimientos de cocina. Informes Sta. Casilda. 3, 1.º.

NECESITO chica en familia. Avenida del Cid 85, 6.º—A.

SE NECESITA chica Calatravas, 3, 1.º dcha

ASISTENTA buena retribución, mantenida Teléfono 202013.

SE NECESITA señora limpieza, sólo mañanas Informes: Casa Garilleti.

SE NECESITAN familias para trabajos agrícolas y ganaderos. Razón: Coprasa. San Cosme, 12.

NECESITO chófer con carnet de 1.ª, Alfonso Ruiz. Barriada Illera, calle de la Iglesia número 12.

NECESITO chico de 14 años. Panadería Emperador, 28. R. O. C. número 1.541.

ASISTENTA se necesita. Sanjurjo 8, 7.º dcha.

OFECESE chófer carnet 1.ª especial, horas libres, mañana o tarde. Informes Bar Choco.

NECESITO oficial mecánico en automóviles. Jesús Cuevas. Carretera Madrid. La Ventosa. R. O. C. número 1.543.

SE NECESITA chica. Clunia, 17, 2.º D. Teléfono 200004.

ASISTENTA se necesita. Madrid, 36, 4.º dcha.

SE NECESITA muchacha, buen sueldo. Laín Calvo, 15, 1.º.

REPRESENTANTE de Traducciones Diorki se ofrece para traducciones de francés. Teléfono 207488.

COMPRAS Y VENTAS

POLLITOS de carne Granja Mirasol Pisones 7

CARRILES tubos, accesorios para cortinas. «Ferretería Laín Calvo» Teléfono 20 33 94

POLLITOS recién nacidos, puesta y carne Santa Clara. 5.

OCASION vendo nuevo y barato frigorífico y armario de cocina Razón: Calera 6, 1.º, izquierda.

SE VENDEN pollitas de 3 meses, en Mirabueno. 77.

SE VENDE chaquetón señora, mouton leopardo, como nuevo. Informes esta Administración.

SE VENDEN dos cisternas metálicas de cinco mil litros cada una juntas o separadas. Almacén de vinos Carretera Logroño.

POR cese negocio, vendo cubas 27-30, roble y castaño. José Palacios Cojóbar.

VENDO máquina registradora «SWDA» precio interesante. Informes: Procurador, 8 2.º izquierda

VENDO salamandra Conde Lozano, 5, 2.º.

LIQUIDACION bicicletas todos los tipos, niño-niña. Hermanos Fuente San Pablo. 18

TENDEDEROS ropa pidales San Francisco letra G, 2.º D.

VENDO estufa Vesta razón Vinos Constancio García, Fernán González, 48. Teléfono 205547

ENSEÑANZAS

ACADEMIA J. C., Alonso Martínez 1 Teléfono 209345 Preuniversitario Aparejadores Reválidas Bachillerato Magisterio Idiomas y Comercio. Inscripciones 5-9

PREPARACION asignaturas cursos reválidas, 4.º. 6.º Magisterio Grupos reducidos, profesor especializado. Teléfono 20 79 10. Santa Clara 57, A.

DOY clases de Matemáticas, Física y Química de Magisterio Llamar al telf 204675

«ACADEMIA Castilla» Cálculo Contabilidad Cultura general 7,30 a 9,30 noche Moneda, 10

CLASES particulares de física, matemáticas y química para aparejadores y bachilleres superiores por «Ingenieros». Apartado 353. Burgos.

FINCAS

CONSTRUCCIONES «Bu-Bi» Calle Vitoria, 175 Gamonal Venta pisos y lonjas Visítenos en obra sin compromiso.

CONSTRUCCIONES Everest, S A. Venta de pisos llave en mano, en Capiscol (frente Central Lechera), desde 265.000 pesetas: ascensor calefacción lavadora, fregadera Empapelado, barnizado Cuatro y cinco habitaciones Facilidades

VENDO piso nuevo económico Calle Francisco Salinas Informes Villarcayo 6. bajo.

SE VENDEN o alquilan lonjas Facilidades Santo Toribio. 13. Teléfono 209333

«MASEGOSA» empresa constructora de Bilbao ¡Pisos desde 170.000 pesetas! Nuevos bloques a 800 metros Catedral 3 y 4 habitaciones máseo y cocina Rápida terminación Forma pago: 50 a 75 por 100 hasta efectuar las escrituras, resto en 10 años Informes: Santo Toribio. 13 (San Pedro de la Fuente). Telf 209333 Apartado 836 Burgos

VENDO piso barato llave en mano. Informes 201981.

VENDO varios pisos céntricos cinco y seis habitaciones todo confort Cantero Concepción 2

PISO llave en mano 270.000 mitad entrada resto plazos Teléfono 203543

COMPRO o alquilo piso céntrico o apartamento comercial, no importa precio. Razón, Vitoria, 20 pral. izqda. Teléfono 20-89-11.

PISOS en construcción 4 habitaciones, cocina servicios, armarios empotrados colegios de monjas y autobús a puerta de casa. Precio total: 210.000 Facilidades. Informes: Talleres Pedro Carretera de Arcos. Teléfonos 206268 200715

SE VENDE piso, 5 habitaciones más servicios y calefacción. Se arrienda otro muy soleado Informes: Vitoria, 64 3.º, izqda.

PISO vendo nuevo, terminado, 5 habitaciones cocina y servicios, 85 m2 útiles, económico Santo Toribio, 5 (Barrio San Pedro) Obra

TERRENO de 100.000 ó más metros compro; máxima distancia 20 Kms. capital, pie carretera o fáciles accesos pago buen precio. Sr Conde Plaza Alonso Martínez 7. A 3.º

COMPRARIA solar propio para almacén. Telf. 202155

VENDO chalet en La Castellana con semisótano, más dos plantas 64 m2. por planta, más 260 m2. de jardín. Informes esta Administración.

VENDO local preparado, 28 metros cuadrados. Vitoria, 64, 4.º, derecha.

JUNTO a Venerables vendo magnífico piso con calefacción; cuatro habitaciones, despensa en cocina, baño completo, vestíbulo, hall, parket y terrazo; tres armarios empotrados. Subida calle San Miguel Obra Varela. Teléfono 20-55-82.

VENDO terreno 1.000 m.² en Villafría, pie carretera o cambio por piso. Tel. 203077.

PISO seis habitaciones calefacción y agua caliente central. Doctor Albiñana, 1. Teléfono 201850.

SE VENDE piso, cuatro habitaciones, a estrenar llave en mano, económico, razón teléf. 201687

VENDO local o alquilo 330 metros. Tel. 201724

VENDO piso terminado, cinco habitaciones y servicios, 85 metros útiles, económico efectuando al contado. Santo Toribio, 5. Obra.

VENDO amplio piso seis habtiaciones. Grupo CICASA, calle Vitoria. Informes esta Administración.

VENDO piso en San Francisco, 133, local y piso en Concepción, 5. 3.º, o cambiaría por solar, entrega inmediata Informes en la misma de 12 a 2.

GANADOS Y APEROS

CERNEROS: Criadlos (sin leche) con «Papilla Lechal» Droguería Nueva Madrid 2.

VENDO 47 ovejas próximas parir. Abundio Tomé. Villamayor de los Montes.

SE VENDE un par de mulas y un macho en Pedrosa de Muñó. Francisco Abad.

VENDO dos machos burreños a prueba. Manolo en Madrigal.

SE VENDEN 75 corderas en Villaveta. Hnos. Calleja.

HUESPEDES

SE ADMITEN huéspedes, precio económico. Calle Merced. núm. 6 3.º dcha.

DOY pensión completa. Fernán González, 18, 1.º derecha.

ADMITO señorita, habitación todo confort. Teléfono 205444.

CEDO una o dos habitaciones derecho cocina a matrimonio. Villarcayo, 6, 3.º derecha.

SE ADMITEN dos chicas pensión o sólo dormir. Teléfono 208334.

ADMITO huéspedes. Santa Ana 31, 3.º, habitación 12.

DOY pensión completa y cama 58 pesetas. Puebla, 2, 3.º.

DOY pensión completa. Llamar teléfono 200171.

SE ADMITEN huéspedes, céntrico. Teléfono 200538.

MUEBLES

SE VENDE cama turca plegable y estufa pequeña chocolatera. General Mola, 39, 2.º dcha.

PERDIDAS

HALLAZGO oveja el martes por la tarde. Rivalamora, 7, 1.º.

TELEVISORES

«TELEVISORES 19 último modelo extraplano UHF licencia americana con antena voltímetro y mesa, todo 16.900 pesetas Diez días prueba sin compromiso Ventas a plazos Garantía absoluta seis meses «Comercial Velo Moto» Calera, 19.

TRASPASOS

MAGNIFICO negocio propio matrimonio con hijas, traspaso acreditada pensión completamente instalada en centro de Burgos, interesantísimo precio por urgente traslado. Teléfono 202950

SE TRASPASA local o carbonería Santa Clara, Informes Martínez del Campo 4. Portería.

TRASPASO amplio local con sótano, en Mil Viviendas. Informes: Teléfono 207606.

VARIOS

REPARACION y venta relojes garantizados Relojería Vélez. Laín Calvo 19

PISOS: acuchillados barnizados Limpiezas Pulidor Laín Calvo, 7 Teléfono 203699

VENDO perro caza, perdiguero, 3 años, cazando muy bien. Informes: Prigo Moneda, 13.

INDEPENDICESE y gane más de 10.000 pesetas mensuales aprendiendo serigrafía, profesión nueva, fácil y de gran porvenir para ambos sexos. Pida folleto gratuito y sin compromiso a «Mater». Apartado 8085. Dpto. BU - 27 Barcelona.

OFFSET
y toda clase de trabajos tipográficos en TALLERES GRAFICOS «Diario de Burgos» Vitoria 13 T 202852

IMPRESOS comerciales, cartas timbradas, tarjetas de visita invitaciones prospectos de propaganda, etc TALLERES GRAFICOS «Diario de Burgos» Calle Vitoria 13 Tl 202852

— Nuestros teléfonos: 20 12 80 y 20 71 48 —

Simeón
TAPICERIAS

Bibliografía

"ATOMOS Y ENERGIA"

Acaba de aparecer el número 46 de "Atomos y Energía" en el que se publican diversos trabajos sobre la VI Feria de muestras de material de oficina, el empleo de sistemas de transporte neumático representa una mayor eficacia en el negocio. Exposición "Alemania y su industria", reacto. de agua en ebullición, nuevo enfoque de la evaporación al vacío, diversas aplicaciones de los tubos de rayos catódicos y las cenizas atómicas, fuente de energía eléctrica, la sección de noticiario industrial y novedades técnicas.

El número incluye también un editorial titulado "Demasiadas palabras", en el que se refiere a que el desempeño de un cargo público no exige sólo la voluntad, el deseo y el propósito de hacer, sino la acción, la ocupación diaria de las cotas propuestas. Cuando se registra una disparidad entre lo que se logra y lo que se había prometido, es porque hay algo que no va bien o porque el proyecto entero resultaba irrealizable por excesivamente ambicioso. En cualquier caso, convendría recordar que, sea cual fuere la causa, lo que la gente espera son hechos de cara a la realidad.

M.E.C.D. 2017

JORDANIA, UNA NACION EN PELIGRO

★ Hussein, el "reyecito", ha sufrido ya cinco atentados
★ Reina en el país desde 1953
★ Es un gran deportista y campeón de «karting»

Por Alain-Claude COTONET

JORDANIA es, para la mayor parte de los occidentales, el país del Jordán, río universalmente célebre desde que Juan el profeta bautizó en sus aguas a Cristo. Geográficamente este país es la parte occidental del desierto árabe y su superficie es de 95.000 kilómetros cuadrados es un desierto. Amman, la capital, Jerusalén, que también tiene su «muro de la vergüenza» para separar la zona israelita de la parte jordana, son las únicas ciudades del reino. Los demás habitantes viven en aldeas miserables, donde la vida pastoril continúa como en los tiempos bíblicos, en algunos oasis y en los campos de refugiados árabes, en tiendas de extrema pobreza. Una mancha azul de agua contrasta violentamente con la tierra reseca: el Mar Muerto. Por la carretera polvorienta que vamos siguiendo, un letrero nos sale al camino: cuatrocientos metros bajo el nivel del mar».

La atmósfera es asfixiante, el cielo plomizo, el agua está aún más caliente que el aire y tiene tal cantidad de sal que no hay problema para los que no sepan nadar. El cuerpo humano flota en su superficie.

EL COMIENZO DE UNA INDEPENDENCIA

Antigua provincia del Imperio otomano, entregada durante siglos a la penuria administrativa, Jordania, al terminar la primera guerra mundial, fue puesta en manos del famoso emir Abdullah, quien tomó el título de Rey aunque, todavía bajo la tutela británica, no alcanzó la total independencia hasta 1946. El motivo de nuestro viaje a este país fue, precisamente, el asistir a las fiestas que se organizaron en el vigésimo aniversario de su independencia.

En 1949 el pequeño reino aumentó de extensión al anexionar la parte de Palestina que había quedado a los árabes después de la creación de Israel. Pero el «Reino hachemita de Jordania», como es conocido, no hubiera podido subsistir sin la ayuda militar y financiera de Gran Bretaña, lo que suponía entonces doce millones de libras esterlinas al año. Esta subvención fue suprimida en Febrero de 1957 con la abrogación del tratado anglo-jordano y reemplazada en principio por el concurso financiero de Egipto, de Siria y de Arabia Saudita. Aparte de algunos subsidios de Riad, el nuevo Estado no recibe ya nada de El Cairo ni de Damasco y en la actualidad Jordania debe valerse por sí misma.

En las cancillerías europeas nadie creía en el futuro de Jordania, país sin industria y de una agricultura primitiva. Una fábrica de cementos, la explotación de algunos fosfatos y de potasa en el Mar Muerto, una fábrica de cigarrillos, éste era todo su equipo industrial al alzarse con la independencia. Una población heterogénea formada por 1.250.000 personas con una tercera parte de beduinos, otra tercera parte de palestinos y la masa de refugiados de Palestina árabe que ha constituído siempre una carga muy pesada a pesar de la ayuda internacional. Sólo un elemento sólido al principio de su independencia: la famosa legión árabe, mandada por Glubb Pachá y en la que los beduinos sólo representaban el 20 por ciento de los efectivos. En fin, a la cabeza del Estado desde 1953, un joven Rey que debió suceder prematuramente a su abuelo Abdullah porque el Rey Tallal, su padre, había sido internado antes de morir loco.

ASI GANO A LOS LEGIONARIOS :—: :—:

Cuando la Reina Zein llamó a su hijo de Harrow donde cursaba estudios, Hussein tenía el aire de un «play-boy» y los ingleses le calificaron inmediatamente como «el gentil reyecito». Nadie le tomó en serio. Se sabía que era inteligente, pero muy temerario. Cuando se le vio conducir su «Mercedes» a toda velocidad por la pista del aeródromo de Amman, muchos pensaron que Siria, tarde o temprano, absorvería a Jordania para constituir un sólo Estado de los cuatro países de la «Media luna fertil» —Jordania, el Líbano, Siria y el Iraq—. Cuando por la mañana hojeaba los periódicos ingleses, Hussein leía cosas como ésta: «La Legión árabe tiene atenazada a Jordania en sus manos de hierro». Esto acabó por exasperarle y pronto, con la audacia de la juventud, puso en la calle a Glubb Pachá, en un plazo de veinticuatro horas.

El incidente trajo malas consecuencias para el Rey. El nuevo jefe de Estado Mayor de la Legión, Alí Aba Nawar, antiguo agregado militar en París, que le debía toda su fortuna, preparó un golpe de Estado. Hussein pudo salvarse por su guardia circasiana, mandó detener a Nawar y se dirigió en jeep al campo de Zarka donde el propio hermano de Nawa se disponía a marchar sobre Amman. Frente a los generales rebeldes gritó: «Si soy un traidor, matadme». Este gesto valiente le valió el recobrar de nuevo la confianza de la Legión, la paz de su país y la obediencia de sus súbditos.

Pero, ¿y el problema de la sucesión? El Rey había repudiado a su primera esposa ,la egipcia Dinah, servidera nasseriana, que se había inmiscuido en la política. Contra cualquier pronóstico, vuelve a casarse en 1961 con una inglesa, Tony Gardiner, hija de un consejero militar británico en Amman. Esta muchachita, muy alegre, era telefonista en las oficinas de correos de Ispwich, en el Suffolk. ¡Curioso matrimonio para un Rey hachemita! Los jordanos la llamaban la «inglesa» con el mismo tono que en Versalles decían de María Antonieta: «La austriaca. Pero el «Reyecito», antiguo alumno de Harrow y de la escuela militar de Sandhurst, que habla tan bien el inglés como el árabe, creyó que Tony haría su felicidad. Ella se convirtió en la Princesa Muna y le han dado dos hermosos hijos, Abdullah, que tendrá pronto cinco años y Feisal, que tiene algo más de tres. Sin embargo Hussein ha comprendido que el mayor, cabellos rubios y ojos azules, tiene demasiado anglosajón y no sabría ser Príncipe heredero de Jordania. Ha nombrado como su sucesor al Príncipe Hassan, su propio hermano, que tiene ahora 19 años y es universitario.

CINCO ATENTADOS A SU VIDA :—: :—: :—:

El «eReyecito» justifica su nombre si se considera su edad y, principalmente, su estatura: 1,54 metros. Pero lo esencial en el país del Islam es tener la «baraka» y él la tiene. A los 16 años estaba al lado de su abuelo el Rey Abdullah, cuando el viejo fue asesinado en el umbral de la mezquita de Omar, en Jerusalén, el joven Príncipe, sobre el que también los conjurados abrieron fuego, se salvó gracias a su medallas que amortiguaron las balas. Desde aquel momento ha conocido cinco atentados, dos tentativas de sedicción, la agresión de los «Migs» sirios contra su avión en Octubre de 1958, las amenazas del coronel Nasser. Siempre ha logrado sobrevivir

Piloto de Yet, magnífico tirador, gran deportista, campeón de «karting», este joven Rey de 33 años ha demostrado ser un hábil Soberano; el licenciamiento de Glubb Pachá para liberar al país de una presencia británica demasiado ostensible, el repudio del pequeño Príncipe Abdullah, prueban que sabe, cuando es necesario, sacrificarse por el bien de la nación. Nadie creyó en 1953 que su Gobierno durara más de seis meses y lleva ya reinando sobre Jordania desde hace trece años

Hussein no vive en el triste palacio de Amman. Ha juzgado más prudente y más agradable hacerse construir, a quince kilómetros de la ciudad, una residencia de dos pisos que ha bautizado con el nombre de «Don el Khear», «La casa de la felicidad». Toda blanca, muy occidental, por el confort, que no tiene nada de palacio de las «Mil y una noches». Desde allí preside los destinos del Estado, siempre, siempre en acecho de este mundo árabe, un polvorín que puede saltar en cualquier momento.

ISRAEL, ENEMIGO NUMERO UNO :—: :—: :—:

Israel sigue siendo el enemigo número uno del Reino hachemita. La Prensa continúa denunciando «la agresión judía en el Oriente Medio», pese a la coexistencia pacífica establecida en una parte como en otra de la línea de demarcación que divide Palestina. Beduinos con Kefia e israelitas con gorra británica siguen vigilantes y desconfiados en cada lado de la puerta Mandelbaum. El Rey de Jordania está persuadido de que el peligro inmediato para su Trono no radica solamente en el Estado judío, así como los dirigentes de Tel-Aviv saben que los jordanos no tienen tampoco ganas de hacer el juego de Nasser, ni siquiera contra Israel. Eso sí: cada uno de los adversarios mira hacia la parte de Jerusalén que él codicia un poco como Moisés veía de lejos el Monte Nebo antes de morir, una tierra prometida donde nunca penetrará.

El verdadero peligro para los jordanos es la división del mundo árabe en dos bloques, el revolucionario y el conservador, que se desea mutuamente la destrucción: Egipto contra Arabia Saudita, Siria contra Jordania. La ciudad de Amman está llena de refugiados que han abandonado apresuradamente Damasco donde se suceden los golpes de Estado y han pedido asilo político al Gobierno del Rey Hussein. Se ha establecido de hecho una solidaridad entre Jordania y Arabia Saudita, lo que los «bassistas» sirios denuncian como una coalición entre Hussein y la «reacción imperialista». Radio Damasco, en la enumeración diaria de las ambiciones de la trimonía sirio - egipcio - argelino, no se contenta con amenazar a Israel con la destrucción. Quiere derrocar el régimen de Iraq porque ha extendido la mano a los turcos e iraníes y a la monarquía hachemita de Jordania. Predice la expulsión de los ingleses de la Arabia del Sur, la caída de los emires demasiado anglófilos y el advenimiento del «socialismos».

Todas estas balandronadas no inquietan a Hussein lo más mínimo. Se da cuenta de que el coronel Nasser, después del fracaso de su expedición contra la Arabia Saudita, que retiene lejos de Egipto a la mitad de los mejores efectivos de su ejército, no quiere volver a pelearse contra los israelitas. No se le oculta que Túnez ha roto con Egipto y que el trinomio Iraq - Jordania - Arabia Saudita refuerza sus posiciones en el mundo árabe. Deja pues a Siria, más y más aislada cada día, abandonarse a su «socialismo» y a su carrera de armamentos, doble causa de ruina. El Rey de Jordania tiene conciencia de las debilidades de su pequeño Estado, pero trece años de reinado le ha enseñado que la prudencia no es menos necesaria que el valor.

(Reportaje especial para Agencia FIEL-MATEKALO. — Prohibida la reproducción).

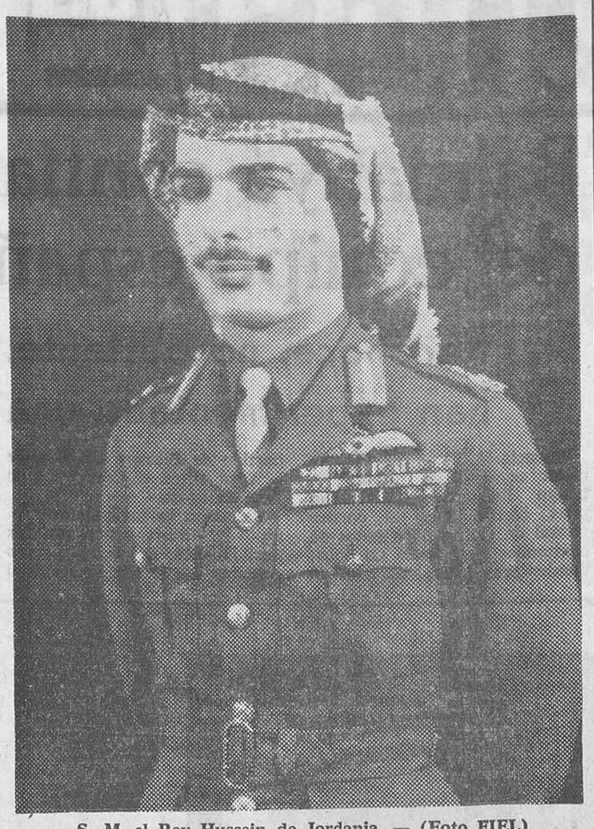

S. M. el Rey Hussein de Jordania. — (Foto FIEL)

Lo que haría Antonio Paso «si tuviera un martillo»

Dice Alfonso Paso: «Si yo tuviera un martillo, lo conectaría rápidamente en el cerebro de los que llaman chicos y chicas a los jóvenes de dieciocho años, que, en nuestro tiempo, tienen más formación, más experiencia y más limpieza mental que muchos señores de cincuenta.

Si yo tuviera un martillo, lo dejaría caer lisa y llanamente sobre el imbécil que opina que cuidar a un gato es despreciar a un niño o que la comida que a los animales se les da debe dársela a los niños, como si los niños se nutrieran de cordilla o de huesos, no comprendiendo que la escala de la piedad nos obliga primeramente con nuestros semejantes y acto seguido con nuestros queridos hermanos los animales.

Si yo tuviera un martillo, andaría a martillazo limpio con esos seres que han inventado los valores absolutos y que al decir que un señor es serio le atribuyen a esta propiedad eficiencia, magnitud y talento y al decir que una señora es decente se refieren simplemente a un lado de la cuestión, oscureciédoseles la mente en lo que se refiere a la codicia, la mentira, la avaricia y la táctica de los codos. Les daría un martillazo a los que cuando ven que una mujer se ríe la llaman desdeñosamente alegre, y cuando ha tenido una historia la llaman despectivamente perdida, y en cambio no aplican este desdén a la Celestina rutinaria que en secreto y con alevosía sirve todos los días el desayuno al señor antes de que se marche a la oficina.

Ayuntamiento de Junta de Oteo.-Peréx de Losa

SUBASTA DE MADERAS

A las 11 horas del día 30 de Noviembre, en la Secretaría del Ayuntamiento se subastarán 600 pinos maderables y 123 menores con un volumen de 371 metros cúbicos de madera y 74 de leñas. Precio de tasación, pesetas 410.649. Hora, once de su mañana. Pliegos de condiciones en dicha Secretaría.

"SI" O "NO"

Dos palabras de insospechada transcendencia para los españoles

El 14 de Diciembre próximo, estas simples palabras decidirán el futuro de España

En el referéndum nacional de 6 de Julio de 1947 los "si" aplastaron totalmente a los "no"

Por Guillermo TALYCU
(DE LOS SERVICIOS ESPECIALES DE «EFE»)

"Ha concluído el viejo tiempo, comienza una era nueva".

Son palabras de Schiller que se identifican totalmente con el espíritu de la Ley Orgánica del Estado, dada a conocer por el Caudillo a las Cortes y al pueblo español en su memorable mensaje del 22 de Noviembre.

Todo el articulado de la Ley Orgánica del Estado es, en su conjunto, la esencia de un deseo general y español: una nueva unidad.

Un repaso detenido de ella nos muestra cómo el Caudillo la dirige al pueblo y para el pueblo. Sin falsos retoques y adornos democráticos, pero sí con democracia pura, nuestra, la que aún perdura en los ambientes escondidos del español nato, se pretende que la Ley Orgánica y sus consecuencias pertenezcan al pueblo enteramente y por eso al pueblo se le consulta el 14 de Diciembre próximo.

Dos palabras brevísimas, dos monosílabos —SI-NO— se constituyen en factores únicos y decisivos de este recortado diálogo del español con su máximo dignatario. Y es que el Caudillo sabe que el pueblo necesita su propia convicción. Lo que su clara intuición presupone en la mente y corazon de sus gobernados, no le basta. Sabe que tiene la entrega apasionada de todos, grandes y pequeños, pero quiere que ese fervor casi místico del pueblo por él se afirme y reafirme con la fuerza de su referéndum.

Como aquél del 6 de Julio de 1947, en que España entera se volcó en la consulta para demostrar al Mundo que estaba totalmente con su Caudillo, y que vivía anhelante y entregado a los mismos ideales por los que su Jefe de Estado entregaba cada día sus fuerzas físicas y espirituales.

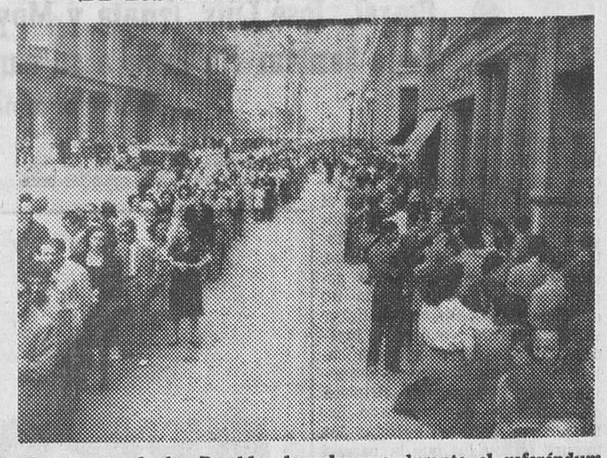

Un aspecto de las Ramblas barcelonesas durante el referéndum de 1947. — (Foto CIFRA)

Luego una vez hecho voto las fuerzas de su alma, después de haber convertido en unánime y silencioso grito el SI cuadriculado en blanco papel; después de repetirlo millones de veces, demostrando al Mundo adverso la miseria de sus suspicacias, volvió a su trabajo, más alegre, más confortado y con la confianza en su Caudillo más crecida.

EL PRIMER MENTIS

Los resultados de aquel primer referéndum convocado por el Generalísimo, rebasaron los más óptimos augurios. La unanimidad española fue tal, que la sorpresa fue el módulo en los observadores extranjeros. Y surgió la insidia; brotó el rumor falaz. El entonces ministro de la Gobernación don Blás Pérez González, tuvo que salir al paso de las falsas informaciones. El día 8 de Julio de ese año (1947), reunió a la Prensa extranjera en su despacho. Estas fueron sus declaraciones:

"La tranquilidad y el orden más absoluto han presidido las elecciones del referéndum. No ha habido la más mínima alteración de orden público. Las informaciones que hablan de detenidos en las provincias norteñas de España son totalmente falsas, como también lo son las que dicen de un muerto por cuestiones electorales en Galicia.

Cierto es que en Mieres —Asturias— se ha roto una urna; pero es más bien un caso anecdótico que político: un votante de genio vivo discutió con el presidente de la Mesa y de pronto, para apoyar con mayor contundencia a sus argumentos, se le ocurrió golpear con el puño en la mesa; la urna estaba allí y recibió el golpe. Así fue cómo se rompió la "famosa" urna de Mieres".

Como alguien se refiriera con cierto soniquete a la sinceridad de las elecciones, el ministro de la Gobernación respondió:

"Contra lo que es costumbre en nuestro país, no se ha forzado la voluntad del cuerpo electoral Han sido las elecciones más sinceras que yo he presenciado en España".

Y ante el silencio que guardaban los periodistas extranjeros, acabó por decir dirigiéndose a los que parecían más escépticos:

"Estas son mis noticias. Yo les ruego a ustedes que si tienen información contraria, me la manifiesten".

Y, como el silencio no fue roto, dos Blás Pérez González se despidió de ellos.

COMO FUERON LAS ELECCIONES

Toda España madrugó ese domingo del 6 de Julio de 1947, y desde las primeras horas de la mañana ya había largas filas de electores en los colegios habilitados para el referéndum Julio es el mes caluroso por excelencia; en él las temperaturas cálidas suben con rapidez y fuerza; su sol es el auténtico "sol de justicia" del romance. No es de extrañar, por esto, que la inmensa mayoría de lo sespañoles se lanzaran a cumplir con su deber como electores en las horas frescas de la mañana recién nacida.

En los comicios de las cincuenta provincias españolas se fue recogiendo el voto de todas las personas mayores de edad hombres y mujeres. El sufragio fue realizado en medio de un orden y una rapidez consumados. La distribución a todos los domicilios españoles de las papeletas de votación, juntamente con la indicación del lugar donde cada uno le correspondía votar, facilitaron extraordinariamente la tarea electoral.

Pese a la previsión de los más, los madrugadores las largas filas de votantes perduraron hasta pasadas las dos de la tarde. El calor fue sofocante, pero la gente lo aguantó impasible, procurando en la animada charla hacer más breve y llevadera la espera. Dialogaban todos entre sí, sin pararse a considerar la clase social del interlocutor; fue un acto de auténtica hermandad, un auténtico acto de democracia española. Había grupos en donde predominaba el sexo femenino, grupo que pronto se distinguía por su alegre comentar y la exteriorización orgullosa que hacían de su responsabilidad civil.

Como dato curioso está el de unos recién casados madrileños ellos, que se presentaron en la mesa electoral minutos después de su salida de la iglesia, con sus trajes de boda, curiosamente llamativos, así como también es digna de mención por su particularidad, la papeleta depositada, también en la capital de España, que, tras el SI con caracteres gigantes, se acompañaba de un soneto que decía:

"A Franco.—
Antorcha colosal fuiste [en la oscura
Noche que a España en el temor sumía;
Y alzando ante el dolor, [tu valentía
La inmensidad trocó en [albura..."

EL ASOMBRO DE LAS CIFRAS

Una vez terminado todo, hecho rigurosamente el escrutinio, se produjo el asombro: jamás en un acto político, se dió una adhesión más absoluta de un pueblo a un jefe político. Franco reunió en ese 6 de Julio de 1947 más votos que todos los partidos juntos en las elecciones de 1936.

Total de electores: 17.178.812.
Total de votantes: 15.145.563.
Votos con el SI: 14.145.163.
Votos con el NO: 722.656.
Votos nulos: 336.592.

El pueblo español demostró en aquella ocasión que con Franco en el Poder se sentía feliz y protegido; que su Caudillo le preservaba de la desintegración, la rotura, la escisión y la catástrofe. Estas fenomenales cifras revelaban al Mundo una comunidad de ideales entre gobernante y gobernados que ninguna democracia había logrado hasta entonces.

El 14 de Diciembre próximo el pueblo vuelve a ser consultado. Esta vez sobre algo que Franco cuida y vigila con amor y preocupación: su futuro. La Ley Orgánica del Estado, su contenido, estará presente en los comicios ese día. Esta vez son más los españoles que emitirán su voto, aproximadamente unos 20 millones. Esta vez el interés aliende nuestras fronteras es aún mayor. El 14 de Diciembre —de ello estamos seguros— la inmensa mayoría de cuantos pisamos la vieja tierra ibérica, conocerá otro SI gigantesco. El pueblo sigue viviendo con la misma fe en su Caudillo y con la misma confianza en el futuro que él le ha trazado.

ITALIA presenta El Nuevo Excavador Totalmente Hidraúlico

HYDROMAC HYD 4

Repuestos originales a partir de la entrega

MOTOR DEUTZ «F4L-812»
4 cilindros - 4 tiempos.
48 c. v. de POTENCIA
Refrigeración por aire
MINIMO CONSUMO

Potencia penetración:
Con cuchara frontal: 6.000 Kgs.
Con cuchara retro: 8.000 Kgs
Giro torreta: 360 grados
20 equipos distintos de fácil adaptación

UNIDADES DE RECIENTE IMPORTACION A PRECIOS MUY INTERESANTES

ENTREGA INMEDIATA

EXCAVADORAS, GRUAS Y APILADORAS DE MADERA SOBRE ORUGAS Y RUEDAS

HYDROMAC, S. p. A., Via XXVII Marzo, COLLEGNO, TORINO, (ITALIA)

Representación exclusiva para España:
MAQUINARIA DE CARRETERAS, S. A. (M. A. C. A. S. A), Cavanilles, 56 - MADRID

Delegación en Burgos: JESUS GONZALEZ GREDILLA Casillas, 7, bis. 5.°-D.

M.E.C.D. 2017

DEPORTES 12

El Real Madrid sigue sacando jugadores de su cantera

- **A los actuales (De Felipe, Pirri, González, Serena, Grosso y Velázquez) se unirán pronto algunos del Rayo actualmente en plenitud de juego**
- **Corral, José Luis, Iznata y Moya están en observación**
- **Pepe Santamaría tiene a su cargo los «exámenes»**

Por Herminio B. UCHA

Todo el aficionado deportivo habrá visto cómo el Real Madrid ha ido renovando paulatinamente su equipo. Cuando el paso inevitable del tiempo obligó a que los nombres de Di Stéfano, Puskas, Santamaría, etc, etc, dejasen paso a nuevas generaciones, el Real Madrid no dudó en modo alguno, en hacer saltar al primer equipo a jugadores noveles pero con una calidad que sólo el número de encuentros a jugar en Primera división podía dar resultado. Están en el ánimo de todos los buenos resultados que la pasada temporada dieron estos jugadores. Pero el Real Madrid no cede en sus propósitos. Y por ello el amigo de siempre, el conspicuo de turno, nos pone al tanto de la situación.

En efecto, el Madrid está dispuesto a seguir nutriendo al equipo con gente de la "cantera".

—¿Y cómo lleva esto...?—Tiene una organización perfecta. En su Ciudad Deportiva. Pepe Santamaría atiende a una gran cantidad de jugadores juveniles que luego pasan por los diversos grados del equipo. Hay cinco equipos juveniles jugando encuentros de campeonato. Van escalando posiciones dentro del mismo. El equipo "amateur" lleva varios años ganando la máxima competición española de esta especialidad, aún renovándose año tras años.

¿Además tiene al Rayo...? Bueno, lo del Rayo es otra cosa distinta. Es un equipo como tal y de absoluta independencia. Lo que sucede es que el R. Madrid lo protege ya que en sus filas los "amateurs" madridistas se van curtiendo y se van haciendo jugadores en los duros partidos de la Segunda División.

¿Cuántos jugadores tiene el Real Madrid actualmente de la "cantera"? En el primer equipo a De Felipe, Pirri, González, Serena, Grosso y Velázquez.

¿Es una cantidad apreciable? Desde luego. Sólo hay que pensar en el dinero que hubiesen costado estos jugadores si los hubiese tenido que pagar a otras entidades deportivas.

¿Y de los que están en el Rayo, quiénes pueden pasar pronto al Madrid? Desde luego el portero Mendieta, el defensa Corral, que ahora se llama Chufi, el medio José Luis y los delanteros Iznata y Moya.

¿Quien colabora en esta labor? Pedro Equiluz entrenador rayista que viene desarrollando una soberbia labor en el descubrimiento de valores.

¿No tiene nada a la vista el Madrid en sus juveniles o "amateur"? Desde luego. Tiene un extremo llamado Fermin que pude dar mucho que hablar y escribir. Asimismo es muy bueno el joven Miguelito Pérez, pero no podemos decir que es de la cantera "madridista" por la sencilla razón de que acaba de llegar de la Argentina, hijo de padre español y de madre rusa.

¿Está conforme el Madrid con esta línea a seguir? Pues debe estarlo, porque no la modifica. Creo que el Barcelona se acerca a este sistema impuesto por el Madrid y así vemos que actualmente tiene en el primer equipo a Rodés, Torres, Montesinos, Pujol, Rifé, Mas, Martí Filosa, Vidal, Rexach, etc.

¿Acierta tanto como el Madrid el Barcelona?

Desde luego no tiene la misma suerte que el equipo madridista en los fichajes. Quizá por exceso de profesionalismo.

¿Está mejor llevado el Madrid?

Puede ser ésto, pero el Barcelona vibrará de nuevo. Es lógico que así suceda. El Madrid volverá a las grandes competiciones europeas tras su eliminación con el Peñarol, que ha servido para meterle en "cintura" y comprobar que la fuerza en el fútbol es indispensable.

Balmanyá confía en el triunfo del equipo español sobre Irlanda

Reconoce, no obstante, que los equipos nacionales han experimentado una ligera baja en su juego

Valencia (Alfil). — El seleccionador nacional de fútbol, Domingo Balmanyá, ha hecho unas declaraciones al corresponsal de «Alfil» poco antes de emprender viaje hacia Córdoba, donde presenciará mañana el partido de Primera División de la Liga entre el Córdoba y el Real Zaragoza.

Balmanyá ha indicado que Paquito y Ansola tienen grandes posibilidades de figurar como titulares en el equipo nacional el próximo 9 de Diciembre, en que España se enfrentará a la selección irlandesa.

En cuanto a sus planes ha confirmado que los 16 y 17 jugadores seleccionados serán dados a conocer el día primero de Diciembre, una vez se haya celebrado el partido de la Copa de Europa entre el Real Madrid y el Munich 1860. Estos jugadores designados serán concentrados en Valencia el lunes día 5, donde permanecerán hasta el día del encuentro.

El seleccionador nacional no quiso adelantar la composición de la lista de 22 jugadores que ha sido remitida a la U.E.F.A., manifestando que prefiere reservar la publicidad hasta última hora, ante la posibilidad de algún cambio obligado por lesiones, etc., que le obligara a trastocar sus planes.

En cuanto a la posibilidad de contar con el defensa central barcelonista Gallego, que ha sido suspendido por el Comité de competición, Balmanyá nos dijo que no hay ir conveniente legal alguno en que se alinee con la selección española y que no sería el primer caso en que esto sucediera.

Agregó que esta suspensión beneficiará el estado físico del jugador azulgrana, ya que arrastra una ligera lesión desde los últimos campeonatos del Mundo y la única manera de recuperarse será este descanso obligado, ya que en los pasados meses ha tenido una sobrecarga excesiva para su estado.

En cuanto al partido contra los irlandeses, Balmanyá se muestra optimista y espera que se consiga el triunfo, aunque desde luego esta victoria no será difícil, dada la solidez y fortaleza del once de Irlanda que últimamente venció a Turquía, selección que a su vez había obtenido un triunfo sensacional en Moscú frente a Rusia, a la que derrotó por dos a cero. Agregó que los aficionados españoles no deben restar importancia a la selección irlandesa, ya que forman un equipo muy potente.

Por lo que respecta a la situación actual del fútbol español, el seleccionador contestó que en su creencia, los equipos nacionales han experimentado una ligera baja en su juego. Los equipos punteros han perdido un poco de su ritmo en los últimos encuentros. Generalmente, a estas alturas de la temporada, todos los conjuntos se encuentran en el punto álgido de su preparación y puesta a punto, pero esta temporada no es así y todos se mantienen en una zona que no es lo normal y corriente. «No les veo con el ritmo y juego que deberían tener», afirmó.

Finalmente manifestó su seguridad absoluta en que el público valenciano sabrá estar a la altura de las circunstancias el día del encuentro contra los irlandeses y será ese jugador número 12, tan de moda en los últimos tiempos.

¡Conductor!: Circule por la derecha. Evite así irritabilidades comprensibles.

¿Porqué Omega?

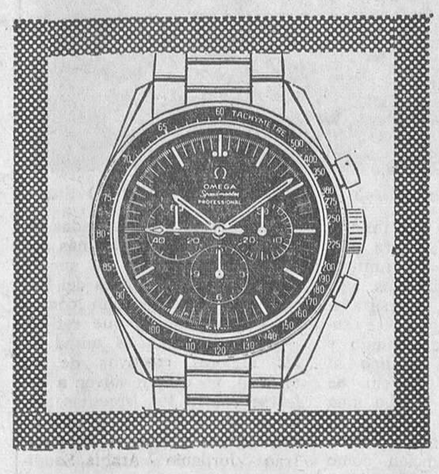

Cronógrafo Omega Speedmaster con totalizadores de minutos y horas. Lecturas de un quinto de segundo. Caja y brazalete de acero inoxidable, 8.600 pts.

Omega Seamaster: automático, calendario, impermeable, Oro 18 qts. 11,900 ptas. Chapado oro, 5.250 pts. Acero, 4.800 pts.

Omega Constellation cronómetro automático, calendario e impermeable, oro 18 qts. esfera de oro 26.500 Ptas. Oro 18 qts. esfera plateada, 19.450 ptas. Bisel de oro, 8.700 Pts. Acero inoxidable, 7.000 Ptas.

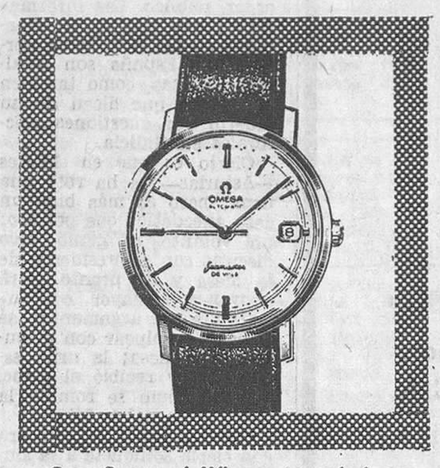

Omega Seamaster de Ville automático, calendario e impermeable, oro 18 qts. esfera de oro, 16.850. Oro 18 qts. esfera plateada, 14.550. Bisel de oro, 7.200. Acero inoxidable, 5.900.

Omega Seamaster 300, impermeable hasta 200 metros de profundidad, automático, antichoques y antimagnético. Caja y brazalete de acero inoxidable 7.200 Pesetas.

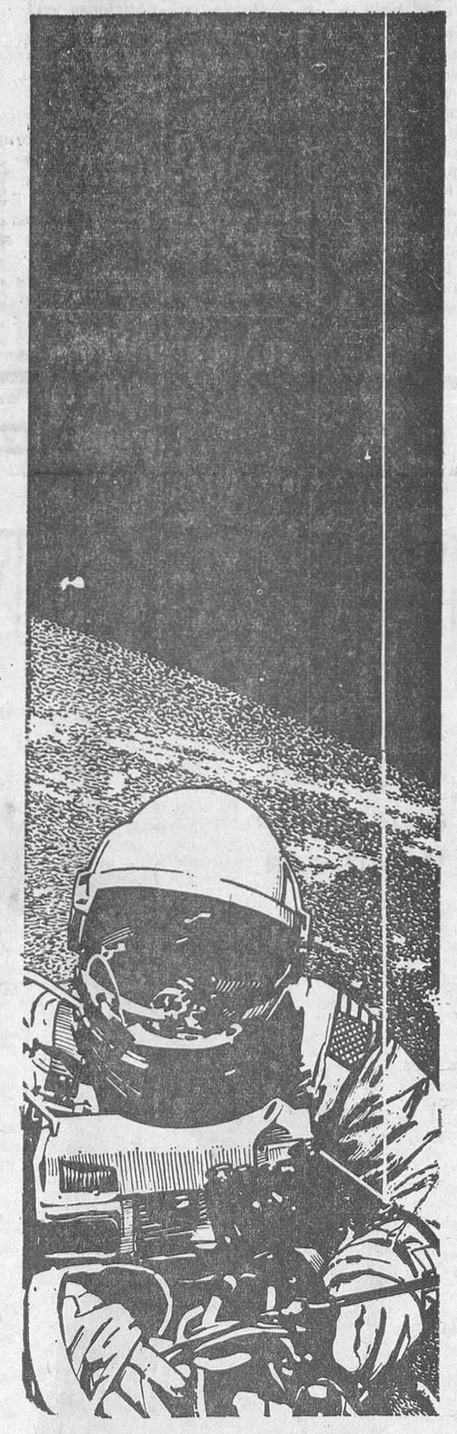

El Omega Railmaster se ha creado especialmente para los ingenieros y técnicos en ambientes sometidos a la acción de poderosos campos magnéticos, 7.200 pts.

En la muñeca del astronauta, un Omega de serie.

Probados por la NASA, los cronógrafos Omega Speedmaster de serie, formaron parte del equipo de los astronautas del programa Gemini. La única modificación fue efectuada en el brazalete, alargado para rodear la muñeca de la escafandra. El reloj soportó temperaturas inhumanas y el vacío casi absoluto.

Para el control de su vuelo orbital, incluidos "paseos" espaciales como el histórico de 21 minutos de duración a 180 kms. de altitud, el astronauta precisaba este cronógrafo.

¡Se puede confiar, aquí "abajo" en un reloj que ha permitido lecturas de 1/5 de seg. mientras viajaba como satélite de la Tierra!

Infinitos cuidados, idénticos para todos los relojes Omega, hacen la calidad Omega.

El Omega viajero del espacio pasó 1497 controles durante su fabricación: los mismos que ha pasado su Omega-deportivo o "de vestir", clásico o automático...- la misma índole en los metales, idéntica fluidez del aceite...

Porque en Omega, lo excepcional es la norma corriente. Y, dentro de lo excepcional, la facultad de elegir el reloj que mejor se adapta a su gusto y a su actividad.

Los buenos relojeros participan de esta confianza absoluta en Omega. Depositarios de un prestigio reconocido en todo el mundo, ellos facilitarán su elección.

Ω OMEGA

Simeón

AL GODONES

PISOS
económicos
SE VENDEN
5 minutos Plaza Mayor
Facilidades 10 años
CONSTRUCCIONES
PETRUS
Eras San Francisco, 7

Simeón

GABARDINAS

Encargado o técnico de obra

Se requieren amplios conocimientos y práctica para dirigir obras. Excelente retribución. Escribir a mano a esta Administración, número 11.583. Indicando referencias.

(ROC núm. 1.538)

Laboratorio farmacéutico

SOLICITA

Representante para Burgos y provincia. Se ofrece sueldo más comisión y gastos de salida. Imprescindible conozca la visita médica. Escribir a mano adjuntando historial detallado y fotografía reciente. Nuestro actual representante conoce este anuncio. Escribir al número 9.970. Vergara, 11. BARCELONA-2.

M.E.C.D. 2017

DEPORTES 12

El Juventud, dispuesto a brindarnos un gran partido

Tendrá por contrincante al Bembibre que es la primera vez que nos visita

Un equipo nuevo, desconocido, siempre constituye un aliciente. Y el Bembibre es nuevo en esta plaza. Ignoramos cuáles son la constitución física y conocimientos de sus componentes y la potencialidad verdadera del conjunto, aunque ya supone buena presentación el puesto que actualmente ocupa en la clasificación el conjunto leonés, recién ascendido a Tercera División. Va por delante del Juventud y éste tratará de neutralizar y superar hoy esa diferencia. Para ello tendrá que emplearse sin reservas y respondiendo en todos sus puestos.

Las dudas que se le planteaban a Martínez Yuste, parece que se han ido despejando satisfactoriamente. Anoche nos dieron prácticamente como seguras las actuaciones de Achaerandio y Marín, persistiendo únicamente la incógnita de Larraz, el delantero centro que ha constituído el último fichaje del club local. Incógnita que permitía también ciertos optimismos y que quisiéramos ver resuelta a satisfacción de todos.

Nos han asegurado que Larraz es un buen jugador y sentimos deseos de comprobarlo.

La lista de jugadores convocados por Martínez Yuste la integran: Martínez, Larraz, Isidro, Achaerandio, Ruiz, Goiburu, Rimada, Errasti, Iñiguez, Marín, Aróstegui y Cobos.

Como alineación probable y casi segura, sin olvidar lo que dejamos expuesto anteriormente, nos anticiparon ésta: Achaerandio; Errasti, Marcos, Marín; Aróstegui, Cobos; Iñiguez, Isidro, Larraz, Goiburu y Martínez.

El partido dará comienzo a las cuatro de la tarde.

Ateniéndonos a lo publicado en nuestro colega «Diario de León», con motivo del encuentro Ponferradina - Bembibre del domingo pasado, Rivera Merayo, autor de la crónica en cuestión, afirma que nuestros visitantes de hoy batallaron a lo largo de los noventa minutos de juego. Y si bien es verdad que perdieron, pudo influir en ello el hecho de que en el primer tiempo, su jugador Miguel Angel lanzó un penalty, tirándolo con fuerza, pero a las manos del meta contrario. Esto debió motivar que el nerviosismo se acentuase en los bembibrenses, en tanto que la serenidad de los ponferradinos se iba imponiendo.

Los de casa tienen reforzada su moral por el empate conseguido en Palencia, contra el Castilla. Si a esto añadimos su deseo de complacer a sus seguidores, no resulta aventurado pensar que esta tarde nos divertiremos en El Plantío, donde, repetimos, se nos ofrece un partido con alicientes.

DOBLE COLUMNA

Saludo a la nieve

No sé si será de bienes el año. De nieves lo está siendo. Noviembre está conceptuado como un mes pre-invernal, aunque por su propia cuenta y razón está haciendo todo lo posible por olvidarse del prefijo y mostrarse invernal con sus más duras consecuencias.

Las crestas de la sierra, tan pronto uno se asoma a la periferia ciudadana, aparecen con sus blancos penachos como una invitación a la que los aficionados al montañismo difícilmente saben sustraerse. Ya en la nota publicada el jueves por la sociedad de Montañeros Burgaleses se nos habla de los trabajos realizados y de los propósitos que animan a la entidad. Favorecidos por el paréntesis estival, la Sociedad ha llevado a efecto unos trabajos interesantes para la mejor adecuación de su Refugio de Pineda.

En tanto que el proyecto de crear allí una Estación invernal va madurando —de momento todo es dorada utopía— los fieles y entusiastas aficionados burgaleses han de valerse de sus propios medios para hacer más amable y capaz de Albergue, donde al calor del fuego se comentan las peripecias de la dura jornada pasada en ese contacto natural, que por producirse en la cúspide de las montañas parece servir para acercarnos un poco más a Dios.

Cuando los rigores invernales nos confinan a tantos en interiores, hay un grupo —cada vez más numeroso— de gente animada por el espíritu joven y esforzado que encuentra el campo abonado para la práctica de su deporte favorito. Nuestro saludo a ellos y a la nieve, que localizada en las montañas siempre nos ha parecido elemento terso e inmaculadamente bello. Lo malo es cuando desciende a la ciudad.

Kocsis y Puskas

Aquella delantera húngara que fue asombro de propios y extraños; aquel ataque que infligió al equipo inglés la primera derrota en Wembley haciéndole encajar nada menos que seis goles en su propio «recinto sagrado», quedó desintegrado con la disolución del Honved.

De aquellos cinco hombres, tres recalaron en España, ganados por los incentivos y primas de nuestro fútbol profesional. Fueron Kocsis, Puskas y Czibor. Este último no hizo fortuna, ni tuvo éxito. Ganado por la «la dolce vita» barcelonesa, pasó con más pena que gloria por nuestros campos. Kocsis y, sobre todo, Puskas, a pesar de haber llegado en la última etapa de su carrera, se han mantenido en el candelero con brillo.

Pero la vida no detiene su paso y el tiempo es inexorable. Kocsis ya es baja en el Barcelona, como jugador y Puskas se encuentra en una situación pasiva más que activa dentro de la plantilla del Real Madrid.

Kocsis, no obstante, ha fichado ahora como técnico del Barcelona para dirigir la sección de juveniles y aficionados de dicho equipo. En lo que respecta a Puskas ha recibido un ofrecimiento del Chelsea como preparador. Si no es Chelsea, Puskas seguramente que siempre tendrá un puesto al abrigo del Madrid.

Estos clubs saben premiar a quienes les han servido con eficacia y fidelidad.

Y esto lo han hecho tanto Kocsis como Puskas.

En todas partes...

Vamos a completar la frase, para darla toda su significación. Sí, en todas partes se cuecen habas... o se pastelea.

Que no iba a cumplirse la sanción impuesta sobre Anquetil y demás «ases» del ciclismo internacional, era cosa archisabida.

La UCI, ante la actitud rebelde de estos divos para someterse al control «anti-doping», tuvo un gesto. Pero luego no se han atrevido a mantenerle. Y es que la consecuencia es algo que cada vez se lleva menos en este pecador Mundo.

Ya con ocasión de la Vuelta ciclista a Cataluña, que tenía a Anquetil como «vedette», surgieron las presiones cerca de la UCI y se acordó dejar las sanciones sin efecto momentáneamente para que se cumplieran en la presente temporada.

Pero se estaba buscando la oportunidad para darlo todo por olvidado. Y ésta ha surgido con la condecoración que la ha sido concedida a Anquetil. La UCI ha visto abierta la puerta para «volverse de su acuerdo» y ha dejado sin efectos las sanciones.

Todos felices y contentos. Sin embargo, mejor hubiera sido no hacer nada en su día. Cuando se adopta un acuerdo hay que tener el valor de mantenerlo. O en caso contrario, es más fácil y procedente estarse calladitos y tranquilos.

ARQUERO

Italia vence a Rumania por 3-1

En la Copa de Europa de selecciones de fútbol

Nápoles (Alfil). — En el estadio de San Paolo de esta ciudad se ha jugado el partido de fútbol correspondiente a la Copa de Europa de selecciones nacionales entre las de Italia y Rumania.

Finalizó con victoria de Italia por 3-1. Primer tiempo: 2-1.

A los seis minutos del primer tiempo Rumania se adelanta en el marcador con un gol de su interior izquierdo, Dobrin. A los treinta minutos empata Mazzola y en el minuto 43, de Paoli consigue el segundo tanto italiano finalizando el primer tiempo 2-1 a favor de Italia.

A los 25 minutos del segundo tiempo, Mazzola remató el tercer tanto italiano, finalizando el encuentro con el tanteo de 3-1 a favor de Italia.

FRANCIA DERROTA A LUXEMBURGO

Luxemburgo (Alfil). — Francia ha vencido a Luxemburgo por tres goles a cero, en partido internacional de fútbol correspondiente a la Copa de Europa para selecciones nacionales.

La primera parte del encuentro celebrado en la capital del Gran Ducado terminó ya con tres-cero.

Los goles galos han sido conseguidos por Herbert a los siete minutos, Revelli a los 41 y Georges Lech a los 42.

Simeón

CORTINAJES

¿Qué incidentes?

El Madrid, multado por actos habidos en su partido con el Peñarol

Zurich (Alfil). — La Unión Europea de «Football Associations» (U.E.F.A.) ha hecho saber su veredicto por el que impone al club de fútbol Real Madrid la multa de dos mil francos suizos (unas 30.000 pesetas), como consecuencia de los disturbios ocurridos durante el segundo encuentro celebrado en el terreno del club madridista correspondiente a la Copa intercontinental de fútbol, frente al Peñarol de Montevideo.

Asimismo, la U.E.F.A. ha indicado haber enviad una enérgica advertencia al equipo hispano, a fin de que se eviten ulteriores disturbios de este tipo, o de lo contrario, tendrá que afrontar «medidas más severas» que incluso podrían llegar a excluir a Madrid como escenario de competiciones europeas de fútbol.

El Real Madrid —pone de relieve la nota de la U.E.F.A.— es responsable de los incidentes, toda vez que no llegó a mantener el orden en su estadio.

Partidos y árbitros para hoy

PRIMERA DIVISION

Elche-Pontevedra, Rigo.
Barcelona-Hércules, Alvarez Martínez.
Sabadell - Español, Zariquiegui.
Valencia - Sevilla, Ruiz Alciturri.
Córdoba - Zaragoza, Gómez Platas.
At. Madrid - Granada, Oliva.
Coruña - Real Madrid, Gómez Arribas.
Las Palmas - At. Bilbao, Soto Montesinos.

SEGUNDA DIVISION (Grupo primero)

Celta-Santander, Urrestarazu.
Torrelavega - Langreo, López Montenegro.
Valladolid - Calvo Sotelo, Orrantia.
Logroñés - R. Gijón, Medina Díaz.
Real Oviedo - Burgos, García Jaime.
Rayo Vallecano - Atlético Osasuna, Santana.
R. Sociedad-Ferrol, Rodríguez Barroso.
Indauchu-Tenerife, Peiró.

(Grupo segundo)

Castellón-Badalona, Pérez Quintas.
Lérida - Europa, Balaguer.
Condal - Hueva, Moya.
Betis - Levante, Jorge Ramos.
Murcia - Mallorca, Pastrana.
Constancia - Cádiz, Pardo Hidalgo.
Málaga - At. Ceuta, Cancho.

TERCERA DIVISION (Grupo XIII)

Leonesa - Medinense.
Hullera - Europa.
Salamanca - Castilla.
Juventud - Bembibre.
Ponferradina - Ciudad Rodrigo.
Arandina - Salmantino.
La Bañeza - Béjar.
Laciana - Júpiter.

Alquilo o vendo

piso amueblado céntrico, con agua caliente. Informes: San Agustín, 7-3.º

Hermandad de Retirados de los tres Ejércitos

Delegación Provincial de Burgos

Anuncio

Se hace saber a todos los asociados a esta Hermandad, que deseen jugar a la LOTERIA NACIONAL DE NAVIDAD, del presente año, pueden retirar sus participaciones, bien personalmente, o por mediación de sus HABILITADOS, todos los días laborables de las ONCE a TRECE HORAS en su domicilio social, calle San Francisco número 12 (Parque de Intendencia).

Burgos, 26 de Noviembre de 1966. — El presidente.

Mestalla y Algeciras empatan a cero

Valencia (Alfil). — El Mestalla y el Algeciras han empatado a cero en partido jugado esta tarde en Mestalla, correspondiente al grupo Sur de la Segunda División.

Partido de escasa calidad de juego. El Mestalla dominó pero su delantera se mostró totalmente ineficaz frente al marco contrario.

Motocross

El día 4 se disputará en Villarcayo la final del trofeo "Sitomendi"

Actuarán los alumnos de la Escuela de Pilotos

"Sitomendi" es el seudónimo que popularizó en sus años de actividad motociclista a nuestro buen amigo Ambrosio Martínez, actual presidente de la Federación Castellana - Cántabra de Motorismo. De él partió, por tanto, la idea de establecer este trofeo, para que le disputaran, a lo largo de varias pruebas puntuables, los alumnos de la Escuela de Pilotos de nuestra ciudad.

Dichas pruebas fueron organizadas por la Federación que preside el señor Martínez, con la colaboración del Moto Club Burgalés y tocan a su fin. La última se celebrará el próximo día 4 de Diciembre, en Villarcayo. Aparte el trofeo en litigio, habrá otros para todos los participantes, que han sido otorgados por las autoridades y entidades, alcanzando los premios en metálico un total de 10.500 pesetas.

En la fecha indicada se disputarán dos grandes pruebas, cuyos resultados pueden influir de manera decisiva en la clasificación final. En el intermedio entre ambas carreras y con el fin de dotar aún de mayor interés al espectáculo, ofrecerán una extraordinaria exhibición los hermanos Mendivil, de Bilbao, campeón y subcampeón de España, respectivamente, en lucha con el campeón burgalés Mediavilla. Los tres son diestros pilotos con sobrada valentía, de forma que ofrecerán a los espectadores el motocross en toda su belleza y emoción.

De momento, la clasificación para el trofeo "Sitomendi" es la siguiente: Primero, José Luis Sierra, 35 puntos; segundo, Fernando Arauzo, 34; tercero, Antonio Montoro, 28; cuarto, Báscones, 26; quinto, Hoyuelos, 19; sexto, Juarros, 9; séptimo, Barcenilla, 8; octavo, Azofra, 5; noveno, Bergado, 3; y décimo, Díez Cuñado, 2.

"Al Burgos debemos considerarle un difícil e incómodo adversario"

Así consta en nuestro colega "La Voz de Asturias"

El Burgos marchó ayer a Oviedo, tal y como nos lo habían anticipado y lo habíamos comunicado a nuestros lectores. Una salida difícil, en la que, no obstante, harán lo posible por puntuar, a fin de «dulcificar» un poco la actual situación.

Nuestros colegas de la capital asturiana, cortesmente el crítico deportivo «Temiño», publica un comentario en «La Voz de Asturias» en el que hace referencia a dicha situación por la que atraviesa el Burgos C. F. dedicando un recuerdo a lo que era y suponía nuestro primer equipo en la temporada anterior y lo mal que le van las cosas en la presente. Cita una serie de datos, admite que, aun mermada sensiblemente su potencialidad, el conjunto blanquinegro suele hacer de vez en cuando algún pinito, poniendo en aprietos a sus contrarios, como ocurrió en los estadios de San Juan y Zorrilla, y termina advirtiendo: «Al Burgos debemos considerarle, pese a su mala racha, un difícil e incómodo adversario. El exceso de confianza casi siempre trae malas consecuencias».

Algo es algo. Nos satisface que, en medio de todo, sigan otorgando esa consideración. Y aún nos alegra más si, aun perdiendo, nos dicen del Burgos que de verdad, además de emplearse a fondo, demostró ser un buen equipo de Segunda División, en atención a su juego y méritos propios.

Es sabido que la formación que nos anticipó Murueta es la siguiente: Payno; López, De la Fuente, Amavisca; Huerta, Sistiaga; Samuel, Menchaca II, Goyarán, Azurmendi y Castañón.

ATENCION

para avisos a barnizador

OJEDA

llamen teléfono central 205740 y soliciten llamada con el número 648.

OJEDA

barnizado y matizado de muebles. Acuchillado y barnizado de pisos, instalaciones comerciales.

Cincuenta y seis partidos jugados en propio campo sin conocer la derrota

Esta marca la tiene el Millwall inglés

Londres (Alfil). — El Millwall ha establecido nu nuevo record en la Liga inglesa de fútbol al jugar 56 encuentros en su propio campo sin conocer la derrota.

El record fue establecido hoy cuando el Millwall derrotó al Carlisle por dos a uno en partido de Segunda División.

El record anterior de 55 encuentros sin conocer la derrota en casa fue establecido hace treinta años por el Reading«

¡Conductor!: Por el bien común y por su propio bien, circule por la derecha.

LA CASA MAS ANTIGUA DE JEREZ

Dirijan sus pedidos a A. Bonifaz, 12.
Teléfonos: 203565 y 204173.

GRANJA PEACHE

INCUBACIONES

POLLITOS DE UN DIA PARA ENGORDE

Seleccionados de las mejores estirpes pesadas, obteniendo verdadera precocidad en rendimiento y ventajosos índices de transformación.

PIENSOS COMPUESTOS

SANDERS PIENSOS COMPUESTOS

PASCUAL-SANDERS

tienen estudiados y proporcionan a todos los avicultores interesados, varios tipos de contrato que aseguran rentabilidad y grandes beneficios.

Información y pedidos:

PASCUAL HERMANOS, S.L.

ARANDA DE DUERO
Avda. Carlos Miralles, 9
Teléfonos 140 y 346

BURGOS
Calzadas, 20
Telf. 206869 y 206832

M.E.C.D. 2017

Propagandas — Folletos — Revistas
OFFSET — TIPOGRAFIA — FOTOGRABADO
TALLERES GRAFICOS «DIABUR»
Vitoria, 13 — Teléfono 202852 — Apartado 46

Diario de Burgos

FUNDADO EN 1891

PASAJES
Avión, barco, ferrocarril al día y sin recargo
VIAJES VINCIT, S. A.
Generalísimo, 5. Telf. 204622

Centenario a la vista

Una sinfonía literaria en cuatro tiempos

La creación novelesca de Vicente Blasco Ibáñez se desarrolla en cuatro tiempos perfectamente caracterizados. Diríanse los cuatro tiempos de una sinfonía, obedientes todos a una línea interna y central. Es, en lo literario, una idea que va enriqueciéndose, ampliándose, en un gradual y sucesivo ensanchamiento de ritmos y enfoques.

Primero —núcleo de la labor que irá ramificándose, como un gran árbol— la tierra propia. La luz, el campo, los naranjales de la Valencia natal. Un horizonte de barracas, un cielo inflamado de sol. Hombres y mujeres pegados a la tierra, dramas humanos, silenciosos y ardientes en una naturaleza que canta, paradójicamente, a la vida. ¡Ay, aquella tristeza del pobre «Albaet», luto en la huerta, congoja ante un paisaje que es una promesa de fecundidad! Es éste el primer tiempo de la sinfonía encerrada en la obra novelesca de Vicente Blasco Ibáñez.

Pero, como una piedra lanzada en un lago de ondas cada vez más amplias, aquella idea germinal busca horizontes nuevos. No basta ya, a la sensibilidad del escritor, la entrañable tierra propia. La retina del novelista va ahora desde los horizontes luminosos de su Valencia —«Entre naranjos», «La barraca», «Cañas y barro»...— a una nueva y más ancha perspectiva. Salta de la región a la Patria entera. España centra ese segundo tiempo de la sinfonía novelesca de Blasco. Madrid, Jerez, Mallorca, Sevilla... Son éstos los nuevos escenarios de la creación literaria del escritor. Y un día, tras de España, en un sucesivo ensanchamiento de temas y de ambientes, Europa y el Mundo. Es el tercer tiempo de la sinfonía.

¿Qué puede restar ya, después de las novelas universales? ¿Qué nuevos horizontes podría encontrar el escritor? Pero falta aún el cuarto tiempo clásico de toda gran sinfonía. Sucesivamente han sido llevadas al libro Valencia, España, Europa. Vicente Blasco Ibáñez, español apasionado —con aquella pasión que le dictaba la propia tierra natal—, vuelve los ojos hacia sí mismo. Y en su pensamiento y su corazón encuentra a España: una España que le faltaba para hacer completa su visión novelesca de la Patria. No es, como en otros días, una España actual, de fábricas, de toreros, luchadores, enamorados y fracasados. «Noli foras ire; in te ipsum habitat veritas», había escrito San Agustín. Y Angel Ganivet había reformado la frase: «Noli foras ire; in interiore Hispaniæ habitat veritas». No vayas fuera: la verdad está en España. Y había en España una verdad antigua y eterna: la de los hombres que en otro tiempo amaron y sufrieron, la de las glorias que de uno u otro modo forjaron la Patria. La España de la Historia, en fin.

Es ese el último tiempo de la sinfonía novelesca de Blasco. Novelas en las que el escritor junta acciones de hoy y aventuras de ayer, personajes actuales y nobles sombras lejanas. En esas páginas palpita un espíritu de interpretación y de rehabilitación. La leyenda enturbió a veces algunas figuras y algunos hechos. Y Vicente Blasco Ibáñez —Europa convalece de sus heridas y el escritor es ya internacional— se torna caballero andante de la vieja y eterna historia española. Los Borja, el Papa Luna... Y América, naturalmente: la gran empresa de España, el sueño que pervive corporeizado, por encima de los días.

Sí, ya años antes sintió el novelista el latido americano: en la Argentina primero, en México más tarde. En aquel latido, Blasco percibía misteriosamente el corazón de España. La palpitación entonces sentida reflorecía ahora en libros que eran como poemas heroicos. En libros que, junto a su duro aire de gesta, tenían el temblor de lo humano. «En busca del Gran Khan», «El Caballero de la Virgen»... No eran ya, como en otros días, la pampa o las revoluciones, sino la siembra ardiente que España había hecho en los surcos americanos. El novelista ponía luz en figuras que hasta entonces habían estado en términos secundarios. Blasco Ibáñez se entregaba a esas novelas de su última etapa con una pasión de Patria reencontrada. Eran como un inédito fervor ante unos hechos y unos hombres apenas conocidos antes. Como Angel Ganivet había dicho, la verdad estaba, efectivamente, dentro de España.

Le llegó un día la muerte, frente al Mediterráneo que él había pintado y exaltado tantas veces. En su mesa de trabajo quedaban títulos, apuntes, planes para libros que no llegarían a escribirse: libros que estaban también en la órbita de esa reencontrada pasión española. En este último tiempo de su sinfonía novelesca, Vicente Blasco Ibáñez no había querido limitarse a una pintura o a una polémica como en otros días. Esta España de su etapa final es la que, antigua y eterna, se proyecta sobre el Mundo, nacida de la Historia.

J. MONTERO ALONSO

Nuestros colaboradores

Sangre nueva

Por Bartolomé MOSTAZA

EL valor de la juventud, como fuerza propulsora y de contraste, se caracteriza de positivo cuando aplica su entusiasmo y su inteligencia a levantar y no a derribar. Quizás vive hoy España un momento en que el desconcierto en los jóvenes y la rutina conformista en la generación madura nos van llevando poco a poco, si no nos han traido ya, a una crisis. El fenómeno me parece patente en muchos signos. Los mozos (de la fábrica, de la Universidad o del campo) se entregan con frecuencia a la censura demoledora de todo. No se paran a distinguir "las voces de los ecos", como pedía Antonio Machado. Ni consideran la complejidad del Mundo en que les ha tocado nacer. Casi me atrevería a decir que gastan su energía en retorcerse a sí mismos en el potro de los complejos de frustración.

Pero, a su vez, los hombres que hemos doblado la cuarentena (y todavía más los que hemos pasado la dramática divisoria de la cincuentena), ¿no estaremos equivocados, sosteniendo por inercia ideas y estructuras que por dentro se han quedado huecas o apolilladas? Un examen sincero de conciencia creo que sería útil a unos y otros en estos momentos. Lo mismo a la mocedad que estudia y brega que a la madurez que acaso se está pasando de punto. El país empieza a sentir madurez que acaso se está pasando de punto. El país empieza a sentir internos tirones. Le pasa lo que a los motores mal ajustados. No va "redondo". Caballea. Malgasta esfuerzos y no le saca el debido rendimiento a su capacidad de creación. Quizás hay ya, después de 30 años de situaciones ganadas, una necesidad de relevos en los distintos planos de la vida española: en la empresa, en la finanza, en la política, en... todo.

Pero los relevos han de hacerse con sentido de continuidad y rectificación; no con pretensión de ruptura o de empalme con el pretérito. Lo que importa es empalmar el presente perplejo con un futuro consciente de que las herencias históricas tienen que aceptarse "in solidum". No hay lugar para el "beneficio de inventario". Eso sería ir contra el mismo sentido del progreso. Los "mayores" hicimos una obra con errores, pero ahí está el país atestiguando, con su crecimiento general, la fertilidad de unas generaciones que yo llamé alguna vez "sacrificadas". España es hoy una realidad inmensamente más vigorosa que lo era en 1936. Y lo es, no tanto por la coyuntura en que juega, cuanto por la energía y la tenacidad con que las "generaciones de la república y de la guerra civil" (—por situar en un tiempo concreto su brote a la vida pública—) aguantaron asedios y acometieron tareas.

Creo que los jóvenes —los de la cuarentena para abajo— serían injustos si no empezaran por sentirse solidarios del esfuerzo de sus "mayores". Solidarios del esfuerzo y del propósito de hacer una España vividera y cómoda para "tirios y troyanos". En cuanto a esquemas de ideas y a fórmulas políticas, los jóvenes están en su derecho de rectificar y variar todo lo que se ha quedado viejo e inútil. ¿Por qué vamos a imponerles módulos y normas que el tiempo y el uso carcomieron? Sólo sobrevive a las crisis lo auténtico. Y en crisis estamos. En crisis de adaptación a módulos nuevos. Lo mismo las generaciones encanecidas o calvas que las generaciones melenudas y despeinadas. No clasifiquemos por pelo de más o de menos las posibilidades del hombre español que avanza con ímpetu hacia "otro horizonte". Sangre nueva exigen los sistemas para salir de las crisis. Sangre nueva y vientos claros. No confusas alharacas motineras ni zurronas astucias conservadoras. El progreso consiste en que las instituciones de todo orden —políticas, culturales, económicas, religiosas— respiren a todo pulmón los alisios del espíritu que soplan de cara. El espíritu, como el aire, si se inmoviliza, se corrompe. España tiene que abrir todas las puertas y ventanas a la esperanza que traen a cuestas las levas mozas. No nos asustemos por desplante de más ni por tales o cuales fiebres pasajeras; son la hoja caediza de todas las juventudes con mensaje propio. De todas las juventudes que quieren ser voz y no eco.

VERDES

«LOS CETACEOS HABLAN», DICE UN SABIO ALEMAN

Hamburgo (Efe). — Los cetáceos dentados se comunican entre sí a través de un idioma sumamente desarrollado, afirma el catedrático de Zoología de la Universidad de Hamburgo, Dr. Walter Neuhaus.

A juicio del profesor hamburgués, todos los cetáceos o dontópetos,, entre los que figuran el delfín, el cachalote y el narval, son sumamente inteligentes, poseen un cerebro altamente desarrollado y pueden imitar incluso la voz humana.

El científico alemán añade que ya se ha descubierto el significado de varios de los sonidos de estos cetáceos, sonidos que al principio se creyó eran empleados para orientarse, y que pronto tendrá ocasión de hacer sensacionales revelaciones sobre estos cetáceos.

MARLON BRANDO, AGRESOR

Roma (Efe). — El actor cinematográfico Marlon Brando, que se encuentra en Roma para participar en un filme, fue sorprendido por dos fotógrafos que hicieron funcionar el "flash" cuando salía de su habitación para despedir a unos amigos. El actor, que tenía en brazos a su hijo, entró en la casa y armándose de una botella, corrió en busca de los fotógrafos, no ciertamente para invitarles con una copa. A pesar de no haber ocurrido ningún incidente éstos denunciaron a Brando.

BARCO "ATACADO" POR LOS TORDOS

Palma de Mallorca (Cifra). — Una bandada de miles de tordos se precipitó sobre el casco de la motonave "Juan March", durante una travesía nocturna de Palma a Barcelona. La bandada viajaba en dirección Sur y se supone que los pájaros, en su viaje de emigración hacia regiones de clima más cálido, se desviaron en su ruta normal, debido a alguna tormenta y a haber confundido el barco, con su iluminación eléctrica, con tierra firme. Muchas de las aves quedaron aturdidas por el encontronazo con el casco del buque y fueron presa fácil de la tripulación y de algunos pasajeros, que hicieron buen acopio de la sabrosa ave.

CHEQUES DE JUGUETE

Richmond (Virginia) (Efe) Un nuevo tipo de transacción comercial muy original va a ser introducido mañana sábado por el Banco de Virginia. Se trata de "cheques de juguete" que servirán para que los niños puedan negociarlos por caramelos.

La idea ha sido presentada por el director del Banco Hegbert, C. Moseley con el propósito de enseñar a los niños el sistema de transacción bancaria.

"Hasta ahora —ha dicho— los pequeños se limitaban únicamente a observar a sus padres cuando ingresaban y retiraban fondos. Creo que mi idea servirá para que se acostumbren con la práctica a las transacciones bancarias".

PAELLA PARA QUINIENTAS PERSONAS

Lima (Efe). — Una paella para quinientas personas cocinó ayer Rafael Sánchez «Pipo» a los niños del hospital de San Juan de Dios.

El apoderado de José Fuentes y descubridor de Manuel Benítez «El Cordobés», lo hizo con la intención de llevar a los pequeños enfermos un momento de alegría y esparcimiento ya que al acto asistieron todos los matadores de toros que se encuentran en Lima participando de la feria del Señor de los Milagros, los que repartieron con los internados en el hospital de San Juan de Dios.

Rafael que tuvo como «pinche» a José Fuentes fue el que acaparó toda la atención de los pequeños no sólo por su gesto humanitario sino por la simpatía y cariño que puso en toda su labor.

Una simple distracción puede ser mortal. No se puede jugar ni con la máquina ni con el andamio. Utiliza los medios de seguridad que deben estar a tu alcance. Si no los tienes, reclámalos.

Carta de MADRID

Por TACHIN

Madrid necesita un presupuesto extraordinario de 15.000 millones

Ochocientos mil españoles trabajan en Francia

MADRID- El Ayuntamiento ha aprobado por unanimidad el proyecto de presupuesto general ordinario para 1967. El importe total es de 6.447.391.265 pesetas, con una diferencia respecto al presupuesto pasado de 1.130 millones. Las partidas que más aumentan son las de Urbanismo y Transportes.

El alcalde informó a la periodista en cuanto a estado en que se hallan las gestiones para la cesión al Ayuntamiento del despacho que en Buenos Aires tenía Ramón Gómez de la Serna. El museo con los recuerdos de Ramón será trasladado a Madrid. Su viuda le ha escrito dándole cuenta del inventario de los "fondos ramonianos", algunas de cuyas partidas son éstas: una caja de mariposas, un cartel metálico con la advertencia de "peligro de muerte a quien se lleve un libro", una jaula con un ruiseñor mecánico, una colección de pisapapeles; candelabros, con caireles; una mesa llamada Luisita y varios frascos de farmacia con ideas. El monumento a Ramón será instalado en los jardines del Campillo del Mundo Nuevo, al final del Retiro, y los objetos bonaerenses irán al Museo municipal. La viuda de Gómez de la Serna será nombrada conservadora del Museo Ramoniano, para que pueda estar vinculada a sus recuerdos. Estas decisiones han producido impresión excelente entre los admiradores de la obra de Ramón, especialmente de sus "greguerías". Por último, el alcalde dijo que Madrid necesita un presupuesto extraordinario de 15.000 millones de pesetas. Nada más queremos decir que ya hemos escrito hoy bastante sobre el Municipio).

PRESIDENTE

Ha llegado Mr. Merkman, ayudante especial del presidente de los Estados Unidos. Se halla en viaje de vacaciones y es la segunda vez que viene a España. La familia de su madre es española, de Caspe. Ha dicho que Johnson es un hombre muy generoso, sumamente acogedor, pero que exige a los que trabajan con él eficacia y gran capacidad para asimilar informaciones. En la Casa Blanca se trabaja de nueve de la mañana a nueve de la noche, sin apenas interrupción, y a veces también los domingos. Respecto a la guerra del Vietnam ha dicho el señor Merkman que los disconformes constituyen una pequeña minoría y no el grueso de la opinión pública de los Estados Unidos.

FISCO

El espinoso y, a nuestros juicio, españolísimo tema de la evasión tributaria fue abordado por Antonio Garrigues Walker en la primera de las reuniones, que él dirige, sobre "la represión del fraude fiscal". Habló de la relación que existe entre honestidad fiscal y desarrollo económico, por cuanto ningún país puede soportar, sin menoscabo o perjuicios, el desorden económico, financiero, legal y estadístico que lleva consigo la evasión tributaria. Insistió en la inexistencia de una conciencia fiscal en nuestro país y opinó que la represión del fraude fiscal, para que fuera efectiva, tendría que ir precedida de la desaparición del sistema de evaluación global, de la concesión de una amnistía total y de la reducción teórica fiscal al nivel adecuado. Esto nos recuerda —como dicen los narradores de chistes— a un millonario que, en los tiempos de las cédulas personales, presumía de pagar únicamente la de una peseta con cincuenta céntimos, incivilidad antipatriótica que a todos hacía mucha gracia. ¡¡Qué "salao"!!

NOTICIAS BREVES

Sol y heladas.

—Ochocientos mil españoles trabajan en Francia. Trescientos mil de ellos en París.

—Al señor Benítez (D. Manuel) le han ofrecido un millón y medio de pesetas por contar su vida en la Televión Argentina durante una hora. Ha dicho que ni hablar.

—En 1967 habrá cuatro eclipses. Como siempre, ninguno se verá en España. El único que por ahora hemos visto ha sido el de las monedas de cien pesetas.

—La RENFE tiene medio millón de empleados.

—París Eguilaz, en "El Economista", opina que no debiera existir Banco alguno con menos de 200 millones de pesetas de capital.

—Ha fallecido el excelente actor Juan Espantaleón.

Nuestros teléfonos:

REDACCION 201280

ADMINISTRACION 207148

Dibujos con siete errores

Estos dos dibujos son aparentemente iguales. Siete diferencias los separan. Si es usted buen observador debe descubrirlas antes de cinco minutos.

(La solución mañana)

PASANDO EL RATO

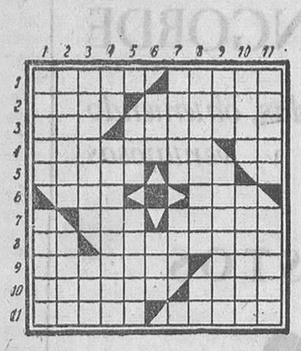

HORIZONTALES. — 1: Saurio erizado de Australia. En plural, cantidad de materia que contiene un cuerpo. 2: Algunas filamentosas de las aguas corrientes. Figurilla pequeña que se mueve con cualquier artificio. 3: Especie de trompetas chinas. Vasijas que se utilizan en los laboratorios. 4: Abreviar, acelerar. Neutro. 5: Signos musicales. En sentido figurado, gracia. 6: Punto cardinal. Untar. 7: Río de Suecia. Escasas. 8: Contracción. Arrójasela. 9: Peces grandes de río, de boca grande. Cabeza de ganado. 10: Rey de los genios aéreos en la mitología escandinava. Oficio religioso de cada día. 11: Se curan. Huecas.

VERTICALES. — 1: Humedecen. Cascos de las caballerías. 2: Curvas cerradas, oblongas y simétricas como la elipse. Chupa suavemente un jugo. 3: Desfallecimiento, cansancio. Dícese del hilo o seda poco torcidos. 4: Pronombre. Cuchilla que usan los pelambreros para raer las pieles. 5: Oveja. Mamífero roedor, que pasa el invierno adormecido. 6: Río español. Licor alcohólico. 7: Rey de Frigia, que obtuvo de Baco la facultad de cambiar en oro cuanto tocaba. Valle de la provincia de Santander. 8: Obstruidos. Nombre del sol entre los antiguos egipcios. 9: Hijos de Noé. Lastimen, hieran. 10: Gran lago salado en Asia. Parte más clara de un tejido. 11: En el cerebro. En el Alto Aragón, montes yermos o eriales.

SOLUCIONES

Al jeroglífico:

Pero no azafrán.

A los siete errores:

Adorno de la cortina, manga de la señora, pelo de la señora, hombrera, cuadro, puño de la camisa, línea del labio superior.

Al crucigrama:

HORIZONTALES. — 1: Caminase. 2: Avisaran. 3: Me. Lo. Lu. 4: Lasa. 5: Eco. Ice. 6: Oía. Sor. 7: Rapa. 8: As. Ta. oD. 9: Temeroso. 10: Orejeras.

VERTICALES. — 1: Campeonato. 2: Ave. CI. Ser. 3: Mi. Loar. Me. 4: Isla. ateJ. 5: Naos. Paro. 6: Ar. aisA. oR. 7: Sal. Co. Osa. 8: Enumerador.

Deja tus preocupaciones y tus alegrías a la entrada de la fábrica o del taller. Estate atento a tu trabajo, con los medios de prevención y evitarás el accidente.

¿Quién llegó?

CARTELES, Por Ruy

—¿Y no los hay más pequeños, para ponerles en el chisquero?

Tritón, el mayor satélite de Neptuno está condenado a la destrucción

Su órbita se aproxima al planeta y puede transformarse en un anillo semejante al de Saturno

Chicago. — (Crónica especial para Agencia FIEL-A. G. I.). — Tritón, la mayor de las dos lunas de Neptuno, ha entrado en una trayectoria que lo llevará a chocar contra su planeta sobre el que quedará destrozado, o bien será reducido a fragmentos que formarán un anillo semejante al que rodea a Saturno. Todo esto no sucederá antes de diez millones de años; si se piensa que el sistema solar existe desde hace casi 5.000 millones de años, un período de diez millones parece efectivamente brevísimo.

Los astrónomos están muy interesados por Neptuno y las órbitas de sus dos lunas, porque Tritón, la más próxima y la mayor posee una órbita retrógrada y Nereida tiene una órbita fuertemente elíptica. Tritón (que podría ser una gigantesca bola de hielo), gira alrededor de Neptuno en sentido de las agujas del reloj mientras que gira sobre su propio eje en sentido contrario. Sólo otros cinco satélites muy pequeños tienen órbitas retrógradas. La rotación de la Tierra y la órbita de la Luna tienen la misma dirección y los científicos han calculado que la Luna se aleja gradualmente de la Tierra.

Tritón tiene unas dimensiones aproximadamente dobles que las de la Luna terrestre. Y se encuentra aproximadamente a la misma distancia de Neptuno que la Luna de la Tierra: 386.000 kilómetros. La influencia de Tritón sobre las mareas en Neptuno es muy importante. La acción de ciertas fuerzas como la de atracción entre la Luna y la Tierra hace subir y bajar el nivel de los océanos y provoca los pequeños movimientos de ascenso y descenso de la tierra firme.

En el caso de Neptuno y Tritón, estos efectos son mucho mayores, porque sus masas son mucho más grandes que las respectivas de la Tierra y la Luna. La atracción de Tritón provoca un levantamiento de la superficie de Neptuno. Pero como el planeta gira en sentido contrario a la dirección de giro de Tritón la zona levantada de la superficie crea una fuerza de «resistencia» que contribuye a aproximar cada vez más la órbita del satélite.

Neptuno, el octavo planeta en orden de distancia al sol, está demasiado lejos de la Tierra para que el levantamiento sea visible con el telescopio. Sin embargo, las fotografías telescópicas que determinan a intervalos la posición de Tritón permitirán a los científicos dentro de una docena de años calcular la velocidad en que cambia la órbita de Tritón. El doctor McCord, en la revista «Astrophysical Journal», afirma que tal órbita podría cambiar a una velocidad susceptible de ser medida.

Si Tritón se destroza contra Neptuno, las consecuencias no serán necesariamente catastróficas para el planeta, cuya masa es casi 19 veces mayor que la de la Tierra, aunque menos densa. Se cree que está constituído principalmente de amoníaco, metano y hielo. McCord añade que «es perfectamente razonable suponer que Tritón quedará reducido a fragmentos cuando se aproxime demasiado a Neptuno y se transformará en definitiva en una serie de anillos como los que rodean a Saturno. Por lo demás, es perfectamente lícito pensar que los anillos de Saturno tuvieran su origen de esta manera».

El astrónomo, para determinar las órbitas pasadas y futuras de Neptuno y Tritón se ha servido de una calculadora tomando como base datos disponibles referentes a las órbitas y los conocimientos de que se dispone hoy sobre las alteraciones gravitacionales. De los cálculos ha surgido la posibilidad de que en otros tiempos los campos de gravedad de Tritón y Nereida se influyeran recíprocamente en sus órbitas.

M.E.C.D. 2017