APARTADO DE CORREOS 46
TELEFONOS: REDACCION 1280
ADMINISTRACION 7148
DEPOSITO LEGAL BU - 5 - 1958

Diario de Burgos

FUNDADO EN 1891

VIERNES, 8 DE MAYO DE 1964
AÑO LXXIV NUMERO 22.637
EJEMPLAR: DOS PESETAS

FRANCO RECIBE AL PRINCIPE LUIS NAPOLEON BONAPARTE

El jefe del Estado español Generalísimo Franco, durante la entrevista celebrada en su residencia de el palacio de El Pardo con el Príncipe Luis Napoleón Bonaparte que ha estado estos días en Madrid.—(Foto Fiel).

FULBRIGHT DEPLORA LOS RESULTADOS DE LA AYUDA DE EE. UU. AL EXTERIOR

Pese a las presiones norteamericanas Inglaterra seguirá comerciando con Cuba

Tres agregados militares estadounidenses fueron drogados en Rusia

Nicosia. — Las fuerzas de la ONU se hallan en estado de alerta, después de haberse vuelto a registrar actos de violencia en diversas regiones de Chipre, donde hasta la fecha reinaba la calma.

La tensión aumentó en la noche del miércoles después de una serie de tiroteos a lo largo de la carretera que conduce de Nicosia a Kyrenia y en Trakhonas.

PROTESTA "MUY ENERGICA"

Sede de las Naciones Unidas. — El vicepresidente de Chipre, doctor Kutchut, ha protestado "muy enérgicamente" ante el Consejo de Seguridad contra supuestas violaciones griegas del espacio aéreo chipriota.

En su cablegrama dice que las violaciones ocurrieron los días 25 y 30 de Abril y el 1 y 4 del mes en curso y expone la complicidad griega con los ataques de los grecochipriotas contra los turcochipriotas desde el pasado Diciembre.

FULBRIGHT SE LAMENTA

Estambúl.—El senador J. William Fulbright, presidente del comité de Relaciones Exteriores del Senado norteamericano ha expresado "interés real" de Norteamérica con respecto al problema de Chipre. Fulbright ha llegado a Ankara, procedente de Atenas, para conversar con los dirigentes del Gobierno turco.

"Los Estados Unidos desean jugar un papel positivo en el mantenimiento de la paz, pero no quieren interferirse ni dominar a otros países" dijo a los periodistas en el aeropuerto de Ankara.

Fulbright afirmó que había ido a Ankara por deseo personal del presidente Johnson para conocer los sentimientos del Gobierno turco, "principalmente sobre Chipre".

El senador continuó diciendo que "no traía ninguna solución, ni tan siquiera una propuesta", puesto que el problema de Chipre está ahora entre las manos de las Naciones Unidas y no deseaba "perjudicar" sus esfuerzos.

Fulbright añadió que Chipre constituía un ejemplo en el que se demostraba que, pese a que los Estados Unidos han distribuido cien mil millones de dólares (unos seis billones de pesetas) en ayuda al exterior desde que acabó la guerra, "parece como si nuestros aliados se preocuparan solamente por sus propios problemas y no por la solidaridad del mundo occidental."

Añadió que el Congreso y especialmente él mismo, sentían "una especie de frustración" a causa de ésto.

DROGADO Y PROTESTA

Washington. — El departamento de Estado informa que la Embajada en Moscú había presentado una protesta por el drogado de tres agregados militares norteamericanos que se dirigían a Odessa.

El incidente se produjo entre los días 24 y 26 del pasado mes de Marzo y los tres militares fueron drogados suavemente no sufriendo daños.

SEGUIRAN COMERCIANDO CON CUBA

Londres. — Pese a las continuas presiones norteamericanas en contra, Inglaterra no piensa ceder en su determinación de seguir comerciando con Cuba, según aseguran fuentes gubernamentales británicas, añadiendo que si Estados Unidos tiene en perspectiva unas elecciones generales a las que subordina sus actitudes políticas lo mismo le pasa a Gran Bretaña.

Bodas de oro religiosas

He aquí un momento de la solemne ceremonia de las bodas de oro religiosas del R. Padre Hermenegildo Ondolegui, de la Orden Hospitalaria de San Juan de Dios y que tuvo lugar en la mañana de ayer en la capilla de la clínica de dicha advocación (Foto FEDE)

Una gran exposición de obras de Dalí se celebrará en el Japón

El extravagante artista ha dicho que llevará a Tokio dos «venus de Milo surrealistas»

París. (Corresponsal de Efe). — La más importante exposición de obras de Salvador Dalí será presentada en el Japón durante el próximo otoño, durante la celebración de los Juegos Olímpicos. El certamen estará organizado por el periódico "Mainichi Shimbun" y contará con el patrocinio del hermano del Emperador del Japón, Takamatsu, y el embajador de España en Tokio.

La exposición Dalí reunirá lo más significativo de su obra desde 1928 hasta 1964 y comprenderá dibujos, acuarelas, pinturas, grabados, esculturas y objetos surrealistas, procedentes de museos y colecciones del Mundo entero. La primera exposición se celebrará en Tokio el 9 de Septiembre, al 31 de Octubre y servirá de acto inaugural al museo de arte del "Tokio Prince Hotel", el más moderno palacio del extremo oriente. Del 4 de Noviembre al 29 del mismo mes, la exposición se celebrará en el museo de arte de Kyoto.

Mañana llegará a París el presidente del "Mainichi Shimbun", para asistir a la conferencia de Prensa que Salvador Dalí celebrará en el Hotel Maurice de la capital francesa. No obstante, el pintor ha querido que España tenga noticia anticipada de lo que se dirá mañana y ha anunciado al corresponsal de la agencia "Efe" que llevará a Tokio dos "venus de Milo surrealistas", una hecha en 1963 y otra realizada recientemente para la exposición antológica del Japón. Estas "venus" serán ampliadas en el Japón por artistas japoneses, ya que se trata de maquetas, y estas como respuesta a la auténtica "venus de Milo" que Francia ha enviado con motivo de los Juegos Olímpicos.

El Gobierno francés construirá 1.500 estudios para pintores y escultores en Montparnasse

París. — (Del corresponsal de "Efe").

En el curso de una sesión de la Asamblea nacional, se sometió a consideración el problema planteado por la situación de los estudios para pintores y escultores en Montparnasse.

El ministro de Estado para Asuntos Culturales, André Malraux, manifestó que el Gobierno ha tomado buena nota de este problema y han sido realizados proyectos para la construcción, dentro del Plan de Desarrollo, de mil quinientos estudios. Trescientos serán construídos inmediatamente, ochocientos para recuperar los que serán suprimidos en los trabajos de urbanismo de la región parisiense, y cuatrocientos como cifra complementaria.

Las relaciones anglo-españolas han entrado en fase de mayor aproximación, dice la U. P. I.

Concluyó la Semana de la Moda Española en Nueva York con un gran éxito, efectuándose numerosas ventas

Londres. — Existen múltiples indicios de que las relaciones anglo españolas entran en una fase nueva y de mayor aproximación.

Los dos Gobiernos han tenido etapas en los pasados veinticinco años en que han estado distanciados, bien a causa de Gibraltar, bien a causa de los prejuicios contra el Gobierno de Franco que los izquierdistas han venido alimentando desde la guerra civil de 1936-1939.

A pesar de todo, Inglaterra ha supuesto siempre un valioso mercado para las materias primas españolas y especialmente para frutas, vegetales y vinos y ahora existen claros indicios de que las relaciones mejoran en todos los órdenes, dice el corresponsal de UPI, Peter Knox.

España aumenta incesantemente sus compras en Gran Bretaña, los turistas ingleses invaden España a una media de más de un millón por año y existe en Inglaterra una moda por las cosas y las diversiones españolas, con la posible y única excepción de la fiesta de toros y aún ésta no está enteramente desprovista del favor de los ingleses, ya que en Londres florece el "Club Taurino" que tiene unos mil seguidores.

En la esfera de las relaciones de Gobierno a Gobierno se ha puesto interés en establecer buenas y correctas relaciones.

Gibraltar continúa siendo potencialmente un serio motivo de contención entre los países, pero sin embargo no ha sido obstáculo para el mantenimiento de las relaciones ni ha producido ninguna tirantez en los pasados diez años.

España sigue firme en sus reclamaciones acerca de la "Roca" de su extremo meridional y Gran Bretaña ha demostrado que no quiere entregarla Bajo esta clase de entendimiento sobre la cuestión gibraltareña —los españoles están convencidos de que volverá a sus manos un día u otro, como una consecuencia del paso del tiempo— el camino está despejado para otra clase de contactos.

En círculos diplomáticos se cree que tales contactos se han intensificado recientemente debido a la actitud de algunos países del Mercado Común acerca de las gestiones de Gran Bretaña y de España a asociarse o integrarse en el mismo. En cierto modo, el Mercado Común los ha lanzado al uno en los brazos del otro.

Gran Bretaña que se ha visto bloqueada por el Mercado Común, encuentra en España un buen mercado para su maquinaria y productos de industria pesada.

LA ESTANCIA DE SOLIS EN LONDRES

Londres. — El ministro secretario general del Movimiento, don José Solís Ruiz, ha visitado esta mañana dos "employment exchange", o centros de contratación de empleo del Ministerio de Trabajo, cuyo funcionamiento tiene especial interés en apreciar personalmente.

A mediodía, el ministro secretario asistió a un "luncheon" ofrecido en su honor por el señor William Whitelaw, miembro del Parlamen-

(Pasa a quinta página)

Llamamiento de Paulo VI a los artistas para un renacimiento del arte religioso

Por vez primera desde 1917 sacerdotes rusos peregrinan a Tierra Santa

Ciudad del Vaticano. — "Hemos concluído un gran pacto de alianza para elaborar una constitución conciliar sobre la Liturgia, que marque un renacimiento del arte religioso. Este pacto no precisa más que vuestra adhesión", ha manifestado hoy el Papa Paulo VI a los artistas, pintores, escultores, actores de teatro y cine, reunidos en una misa celebrada por el Santo Padre en la Capilla Sixtina, por iniciativa de la orga- presentantes del Patriarca ruso.

SACERDOTES RUSOS EN TIERRA SANTA

Amman. — Quince sacerdotes rusos ortodoxos, los primeros que vienen a Tierra Santa desde la revolución rusa en 1917, han llegado para una jira de varios días.

Un portavoz de los sacerdotes dijo que ellos venían como representantes del Patriarca ruso Alexí.

"LAS MUJERES DEBERIAN ESTAR REPRESENTADAS EN EL CONCILIO"

Boston. — "Las mujeres deberían estar representadas en el Concilio Ecuménico", ha declarado el Cardenal Suenens.

En respuesta a una pregunta, el primado de Bélgica ha dicho "las mujeres deberían participar en el Concilio". "Esto sería más bien una acción simbólica —dijo— pero muy importante".

Nona solemne en la Catedral

Con motivo de la festividad de la Ascensión del Señor, hubo ayer, a mediodía, en la Catedral, una solemne Nona, que fue presidida por el Excmo. y Rvdmo. Sr. Arzobispo, Dr. D. Segundo García de Sierra y Méndez, que aparece en la precedente placa acompañado por el doctor Mansilla y los monseñores Díez y Díez, Barriocanal y Abad, durante dicha ceremonia. (Foto FEDE)

«Riada turística» por la frontera de Gerona

Jóvenes negros asesinan a los blancos en Nueva York

Luebke, en Brasil

Huelga de 200.000 maestros y profesores en la Argentina

Buenos Aires. — Doscientos mil maestros y profesores de escuelas primarias, secundarias y técnicas, se han declarado en huelga de cuarenta y ocho horas, en apoyo de sus demandas de aumento de salarios.

LLEGA A BRASIL EL PRESIDENTE DE LA REPUBLICA FEDERAL ALEMANA

Río de Janeiro.—El presidente de la República Federal alemana, Heinrich Luebke, ha llegado al aeropuerto militar de Brasilia a las 14,28 (hora local). Fue recibido por el presidente Humberto Castelo Branco, las autoridades civiles y militares de la capital y el arzobispo de Brasilia.—Efe.

ELEVADO NUMERO DE DETENIDOS EN BRASIL

Montevideo.—A su llegada a la frontera entre Uruguay y Brasil, Leonel Brizzola, cuñado del depuesto presidente brasileño Goular, aseguró que existen entre treinta y cuarenta mil detenidos políticos en Brasil.

Afirmó que no había habido «revolución», sino un golpe de Estado». Dijo también que no piensa pedir asilo político sino un permiso provisional de permanencia en Uruguay para luego marchar al extranjero.

NEGROS ASESINOS

Nueva York. — El hecho de haber sido descubierta en estos días por la Policía de Nueva York una organización secreta de jóvenes negros, cuyo único programa es el asesinato deliberado de los blancos, por el solo hecho de ser blancos, inquieta vivamente a las autoridades de la gran ciudad norteamericana y parece indicar que la lucha racial podría tomar un cariz más sangriento que los boicoteos o manifestaciones integracionistas. Ya han sido muertas dos mujeres y herido gravemente un hombre, los tres blancos, en el barrio de Harlem.

Mañana hará su entrada solemne en Madrid el nuevo arzobispo, Dr. Morcillo

Proyecto de crear el «Museo del Hierro» en Bilbao

Madrid.— Ha tomado posesión de la archidiócesis de Madrid - Alcalá, por medio de procurador, el doctor Morcillo.

El obispo vicario capitular, doctor García Lahiguera, fue designado expresamente por el nuevo arzobispo para que actuara como procurador en su nombre.

Asimismo, fueron leídos los nombramientos de los nuevos vicarios generales de la diócesis, monseñores García Lahiguera y Ricote Alonso.—Cifra.

EL DR. MORCILLO SE DESPIDE DE ZARAGOZA

Zaragoza. — El arzobispo de Zaragoza, doctor Morcillo González, ha oficiado esta mañana, a las diez, en la iglesia del Sagrado Corazón de los Padres Jesuítas, la última misa de su pontificado en Zaragoza, antes de salir para su nueva diócesis.

Al salir del templo fue objeto de una cariñosísima manifestación de afecto por parte de los miles de fieles que habían asistido a la ceremonia.

El prelado, que en un acto íntimo se había despedido de la Virgen del Pilar, cuya sagrada imagen besó emocionado después de orar ante ella largo rato, abandonó hoy Zaragoza para dirigirse a Alcalá de Henares.

EN ALCALA DE HENARES

Alcalá de Henares (Madrid). Procedente de Zaragoza llegó a esta ciudad el Dr. D. Casimiro Morcillo González, nombrado recientemente arzobispo de Madrid-Alcalá.

A su llegada se dirigió al seminario menor, en cuyo Centro residirá estos días, hasta el sábado, en que saldrá para la capital de España, para tomar posesión de su cargo.

Una gran multitud esperaba la llegada del doctor Morcillo, tributándole un cariñoso recibimiento.—Cifra.

RIADA TURISTICA

Gerona. — Ha sido extraordinario el tránsito de turismos de todas las matrículas, abundando las alemanas, francesas e italianas que, en dirección a diversos puntos de España, cruzaron hoy la capital procedentes de la frontera.

Se tiene noticia de que se han formado largas colas de coches en el citado paso fronterizo, dando con ello a entender que la riada turística ha empezado.

MUSEO DEL HIERRO

Bilbao. — La posibilidad de instalar un «Museo del hierro» en la histórica Casa de Juntas de Avellaneda, está siendo actualmente estudiada por la Comisión provincial de Educación, Deportes y Turismo de Vizcaya.

El proyecto aún no ha sido aprobado por la Corporación provincial pero la idea de que pudiera ofrecerse a la curiosidad pública la evolución minera y siderometalúrgica de Vizcaya en el pasado siglo, que transformó radicalmente la estructura económica de la provincia, parece contar con bastantes simpatías.

Ana María de Dinamarca recibe un regalo de 40.000 libras

Para su inversión en obras culturales y sociales en Grecia, la Princesa Ana María de Dinamarca, prometida del Rey Constantino de los griegos, ha recibido de una fundación danesa la cantidad de 800.000 coronas, equivalentes a 40.000 libras esterlinas. En la foto vemos un momento de la ceremonia, en la que la Princesa Ana María aparece con sus padres, en el palacio real de Copenhague. — (Foto Fiel)

M.E.C.D. 2017

Postal

Primeras Comuniones

LA festividad de la Ascensión —uno de los tres jueves que, en el aforismo popular, resplandecen más que el sol— alcanza su más expresivo relieve en la augusta estampa de los comulgantes que por vez primera se acercan al banquete eucarístico.

En todo el orbe cristiano esta jornada luminosa lleva consigo esa tradición conmovedora, profunda, pletórica de ternura, que en España se cumple inveteradamente con un esplendor y una efusión espiritual insuperables.

Los templos parroquiales se visten de gala, con la albura de túnicas y trajes infantiles para los felices niños que reciben la Primera Comunión. Y las calles parecen aún más agradables en la fiesta de la Ascensión, engalanándose con la bella estampa familiar que rodea a los pequeñuelos en su recorrido hacia los hogares más allegados, para impregnar de su aroma purísimo el ánimo de aquellos a quienes esas criaturitas consideran, estiman o quieren.

Esa cautivadora impronta, pletórica de espiritualidad y de sentido familiar, ha sido la nota más descollante, una vez más, en la fiesta de la Ascensión, este año de gracia de 1964. Felicitémonos de ello, porque precisamente en el culto a tradiciones como ésta es donde se funden los mejores anhelos y las más puras esencias de nuestra idiosincrasia.

Y felicitémonos, también —aunque esto, como es lógico, variando la escala de satisfacciones— de que, en el año actual, la lluvia no haya deslucido el encanto, la expresión externa de esa memorable jornada de Primeras Comuniones, ese día de la Ascensión del Señor, en que, efectivamente, el sol ha lucido plenamente. Iríamos que canicularmente, desde primera hora de la mañana hasta el crepúsculo vespertino.

BURGENSE

De los Centros oficiales

DELEGACION PROVINCIAL DE ABASTECIMIENTOS Y TRANSPORTES

Circular número 13/64. — De interés para los agricultores de esta provincia, que teniendo fincas acogidas a los beneficios de reserva, deseen solicitar la "Prima a la producción" en la presente campaña.

La circular de la Comisaría General de Abastecimientos y Transportes, número 11/63, que regula la concesión de los beneficios de "Prima a la producción" en la presente campaña, señala como final del plazo para la presentación de las instancias y certificados de aptitud para acogerse a los beneficios antes citados, la del día 31 del presente mes de Mayo, pasado el cual no se admitirán ni cursarán a la superioridad petición alguna.

Lo que se publica a fin de que todos aquellos agricultores que tengan derecho a estos beneficios, presenten en esta Delegación provincial de Abastecimientos y Transportes, la documentación dentro del plazo que se señala.

DELEGACION ADMINISTRATIVA PROVINCIAL DE EDUCACION NACIONAL

DIRECTORES DE GRUPOS ESCOLARES. — Resolución de la Dirección general de Enseñanza Primaria por la que se publica convocatoria para directores de grupos escolares en aplicación de la norma 5.ª del artículo 2.º del Decreto de 18 de Octubre de 1957.

Finalizada en su totalidad las Agrupaciones Escolares en toda España y para dar cumplimiento a lo preceptuado en el artículo 5.º del Decreto de 22 de Febrero de 1962 (B. O. del E. de 9 de Marzo), la Dirección General de Enseñanza Primaria, ha resuelto:

Primero. — Los directores de las Agrupaciones Escolares que tengan direcciones excedentes y deseen hacer uso del derecho que les concede el artículo 5.º del Decreto citado, solicitarán su traslado a las vacantes de direcciones existentes hasta la fecha de la presente, en la propia localidad, a tenor de lo dispuesto en el apartado c) del Decreto de 18 de Octubre de 1957.

Segundo. — Las solicitudes deberán dirigirse a esta Dirección General hasta el próximo día 14 inclusive, por conducto de la respectiva Delegación Administrativa de Educación Nacional, uniendo a la petición hoja de servicios, y documentos expedidos por la citada Delegación provincial, acreditativo de la circunstancia de que en la Agrupación Escolar en que el interesado preste sus servicios, existe dirección declarada excedente.

INSTITUTO NACIONAL DE PREVISION

AVISO A LAS EMPRESAS.- Estando próximo a terminar el plazo de presentación en las oficinas de la Delegación del I. N. de Previsión o en sus agencias de las Declaraciones modelo P. F. 1, establecidas por la Orden Ministerial del 2 de Marzo de 1964, se recuerda a todas las Empresas, que aún no lo hayan cumplimentado, la obligación que tienen de presentarlas antes del día 15 del corriente mes de Mayo, para no incurrir en las sanciones que la citada Orden determina.

INFORMACION MILITAR

DESTINOS. — Se destina al Regimiento de la Guardia de S. E. el Jefe del Estado y Generalísimo de los Ejércitos al teniente de Infantería don Juan Cuenca-Romero y Montero.

BURGOS AL DIA

La festividad de la Ascensión

El arzobispo presidió la Nona solemne en la S. I. Catedral y el obispo vicario general celebró la misa de comunión en San Lesmes

Centenares de niños hicieron ayer su primera comunión

La festividad de la Ascensión se celebró en nuestra ciudad con gran solemnidad. Esta fiesta tan tradicional, como en años anteriores, ha sido la elegida para la Primera Comunión de centenares de niños, en parroquias y Colegios y esos niños, con sus blancos vestidos, símbolo de la pureza de alma y cuerpo de los mismos, han llenado nuestras calles poniendo en ellas una nota simpática y alegre.

En la parroquia de San Lesmes, el obispo vicario general, doctor Mansilla, celebró la misa, pronunció sentido fervorín y dió la Primera Comunión a los niños de la parroquia y presidió el desayuno de los mismos, departiendo con ellos y con sus padres.

En los Establecimientos provinciales, con asistencia de una comisión integrada por los diputados señores Bañuelos, Tobalina, Mateos y Hernando, secretario señor Martínez e interventor señor Sampedro y personal de la Casa, se celebró también la Primera Comunión de los niños acogidos en los mismos.

EN EL LICEO CASTILLA

En este Centro ofició en la Primera Comunión el capellán don Felipe López, que pronunció un fervorín.

Los niños que se acercaron a la Sagrada Mesa son los siguientes:

Antonio José Antón Sastre, Adolfo Díaz Ruiz, María Cruz Díaz Ruiz, Ismael Díaz Peña, Alberto Ruiz Díaz, Javier García Jiménez, Joaquín Manuel González Gil, María Jesús Esperanza González Gil, Salvador Martín Pérez, Crescenciano Martínez Soto, David Martínez Bartolomé, José Antonio Maté Calvo, Miguel Nieto-Sandoval San Segundo, José Gregorio Ortega Alonso, Enrique Peña Alvarez, José Gabriel Pinedo López, Jesús María Rodríguez Vegas, María Isabel Rodríguez Vegas, Javier Sánchez Villán, Virgilio Sánchez Villán, Juan Manuel Soria García, Julián Tejero Ibáñez.

EN LA SANTA IGLESIA CATEDRAL

Con motivo de la festividad de la Ascensión, en la Santa Iglesia Catedral se celebró solemne misa oficiada por el deán monseñor Díez y Díez, asistido del canónigo señor Proaño y beneficiado señor Zamora y en ella predicó don Ambrosio Rebollo.

A las doce se celebró la Nona solemne para conmemorar la Ascensión del Señor a los Cielos.

Poco antes de la doce llegó el excelentísimo señor arzobispo, doctor don Segundo García de Sierra, al que acompañaba el obispo vicario general, doctor don Demetrio Mansilla, siendo recibidos por el Cabildo Metropolitano, pasando a ocupar la Silla Prelaticia en el Coro ocupando la inmediata a su derecha, el excelentísimo señor obispo vicario general. Hecha la exposición del Santísimo, entonó Nona solemne, que fue cantada por la Escolanía, Capilla y Coro del Seminario, interpretándose, acompaña de la Orquesta, la del maestro Goicoechea.

Terminada Nona, a la que asistió gran número de fieles que llenaban la nave central, se hizo la reserva del Santísimo, después de dar la bendición, actuando de preste don Angel Ciguenza, asistido de los beneficiados señores Mata y Zamora.

EN LA S. E. S. A.

Este importante centro fabril también celebró la fiesta de la Primera Comunión, en la que ha oficiado el capellán de la misma, dándose la circunstancia especial de haberse acercado por vez primera a la Sagrada Mesa una gitanilla acompañada de sus familiares preparada para el acto por la Legión de María.

Los niños fueron obsequiados por la dirección.

Hoy, sesión plenaria del Ayuntamiento

Será aprobado el programa oficial de las próximas fiestas de San Pedro

Para esta tarde, a las ocho, está convocado el pleno municipal, a fin de celebrar sesión extraordinaria.

Entre los veinte expedientes de que consta el Orden del Día figuran los siguientes:

Programa oficial de las ferias y fiestas del presente año.

Resolución del delegado de Hacienda en relación con las ordenanzas fiscales del presente ejercicio.

Ofrecimiento al Estado del solar del antiguo Hospital de San Juan, para nueva Delegación de Hacienda.

Adjudicación de las obras de pavimentación de la calle central y accesos de la barriada Yllera.

Solicitud de un anticipo de Tesorería del Banco de Crédito Local para el abono de las diferencias de emolumentos de fundacionarios, correspondientes al segundo semestre del pasado año.

Redacción de proyectos para los accesos al polígono industrial de Villalonquéjar.

Ejecución de las obras de construcción de la barandilla sobre el muro de encauzamiento del río Arlanzón entre los puentes de San Pablo y Gasset.

Adquisición de material asfáltico para obras de pavimentación.

Propuesta de la Alcaldía para la contratación de treinta obreros eventuales, por 150 días, para arreglo y acondicionamiento de parques, jardines y vía pública.

Vida religiosa

Santoral

SANTOS DE HOY

Nuestra Señora de la Antigua. La Aparición de San Miguel Arcángel. Ss.: Víctor Agacio mrs.; Dionisio, Eladio, Pedro, obs.; Bonifacio IV.

SANTOS DE MAÑANA:

Ss. Gregorio Nacianceno, ob. y dr., Hermas y Beato, cfs.

Misa, con rito de tercera clase y color blanco de San Gregorio, segunda oración Et famulos.

Cultos

MES DE MAYO

SAN LESMES: Por la mañana, después de la misa de ocho menos cuarto. Por la tarde, a las ocho.

SANTA AGUEDA: Por la tarde, a las ocho.

SAN PEDRO DE LA FUENTE: Por la mañana, después de la misa de ocho. Por la tarde, a las siete y media.

LA ANUNCIACION: Por la mañana, a las ocho y tres cuartos y a continuación, misa. Por la tarde, a las ocho.

SAN GIL: Por la mañana, después de la misa de ocho. Por la tarde, a las ocho.

SAN COSME Y SAN DAMIAN: Por la mañana, después de la misa de ocho. Por la tarde, a las ocho.

SAN ESTEBAN: Por la tarde, los días festivos, a las cinco. Los días laborables, a las ocho.

SAN LORENZO: Por la mañana, a las siete y tres cuartos. Por la tarde, a las ocho.

SAN JULIAN, SAN PEDRO Y SAN FELICES: Por la mañana, a las ocho menos diez Por la tarde, a las ocho.

SAN JUAN BAUTISTA (Yagüe): Por la mañana, a las doce y media. Por la tarde, a las ocho.

MERCED: Por las mañanas, después de todas las misas, desde las siete y media hasta las diez. Por la tarde a las ocho.

CARMEN: Por la mañana, a las siete menos cuarto, ejercicio y misa y después de las misas de ocho y nueve. Por la tarde, a las ocho y a las nueve.

MM. CALATRAVAS: Por la tarde, a las seis y media.

TRINITARIAS: Por la tarde, a las siete.

VENERABLES: Por la mañana, a las siete y cuarto y por la tarde, a las ocho y media.

AGUSTINAS DE SANTA DOROTEA: Por la tarde: a las ocho.

Los domingos y días festivos, se harán estos cultos con Exposición de Su Divina Majestad.

La Mutualidad de Artes Gráficas del Círculo Católico de Obreros celebró su fiesta patronal

El domingo la celebrará el Sindicato

Con motivo de la festividad de San Juan Ante Portam Latinam la Mutualidad de Artes Gráficas del Círculo Católico de Obreros celebró diversos actos.

A las once en la capilla del Círculo se celebró una misa rezada por el R. P. García Ortiz, S. J. consiliario del Círculo, quien pronunció sentida plática.

Presidió D. Julio Gonzalo Soto presidente de la Junta de Gobierno, con el Sr. Espinosa; presidente del Sindicato señor Sanz, representantes de las empresas don Lucas Rodríguez y don Braulio Gil Fournier y directiva de la Mutualidad.

Al final se rezó un responso por los socios fallecidos y después se sirvió una copa de vino español a los asistentes a los que dirigió unas palabras de felicitación y aliento, congratulándose de la unión que reina entre todos.

Por la tarde hubo un café de honor y con motivo de la fiesta y prueba de hermandad se visitó a los mutualistas enfermos a los que se hizo entrega de un donativo.

El domingo celebrará esta fiesta el Sindicato de Prensa y Artes Gráficas.

Lea Vd. DIARIO DE BURGOS

NOTICIAS

FARMACIAS DE GUARDIA. García, Plaza de Vega, 13; Carcedo, Vitoria (mil viviendas) y Pérez Cosmea, San Francisco 5.

JURA BANDERA

CUBILLO DEL CAMPO

El domingo 10, servicio 9 mañana. Inscripciones: Estación Autobuses. Taquilla 3.

ADOPCION DE UN CENTRO DOCENTE. — En virtud de decreto publicado en el "Boletín Oficial del Estado" correspondiente al miércoles último, se declara adoptado el Colegio libre de Enseñanza Media de grado elemental, mixto, del Ayuntamiento de Villadiego, bajo la dependencia académica del Instituto masculino de Enseñanza Media de Burgos.

Cocinas butano

OLLAS PRESION

RADIOLANDIA

Cardenal Segura, 9

MUERTE REPENTINA. — A las once de la mañana de ayer ingresó en la Casa de Socorro, Mariano Arconada González, de 45 años, casado, vendedor ambulante, domiciliado en la calle Transversal de Zatorre, número dos.

Los facultativos de guardia de dicho Centro, diagnosticaron estado de coma de pronóstico muy grave, por lo que inmediatamente fue llevado, en la ambulancia del Instituto de Higiene, al Hospital provincial, donde, pese a los esfuerzos realizados por los facultativos, falleció a poco de ingresar.

Descanse en paz el alma del finado, a cuyos familiares hacemos presente nuestro sentido pésame.

SE NECESITAN CONDUCTORES

en Continental Auto S. A. Carretera de Madrid, 81. Burgos. — Oficina de Colocación. Oferta núm. 348.

TOMA DE POSESION. — El presidente de la Cámara Oficial de la Propiedad Urbana, nuestro querido amigo don Bonifacio Bañuelos Achiaga, nos comunica en atento "Saluda" haber tomado posesión de dicho cargo, para el que fue nombrado por el ministro de la Vivienda, en virtud de orden de 30 del pasado Marzo, a la vez que se nos ofrece tanto oficial como particularmente para cuanto redunde en beneficio de los intereses de la propiedad urbana y generales de la Patria.

Al felicitar al señor Bañuelos por su nombramiento, correspondemos gustosos a sus gentiles ofrecimientos.

TRANSISTORES

Desde 1.000 Ptas Primeras marcas. Un año garantía. Plazos y contado.

COMERCIAL VELO MOTO

CHOQUE DE VEHICULOS. Poco antes de las dos de la tarde de ayer y en la confluencia de la calle de Vitoria con la del Conde Jordana, la motocicleta matrícula BU-17.415, que conducía Ignacio Uriarte Triana, de 22 años, soltero, maquinista, con domicilio en la calle Cortes, número 36, llevando como acompañante a Restituto González Ruiz, de 27 años, soltero, albañil, que habita en la calle Alfareros, chocó violentamente contra el coche matrícula 9113-TT-75, a cuyo volante iba el súbdito canadiense J. Eric Pohllak.

Al parecer, este último vehículo se disponía a entrar en la calle del Conde Jordana, en tanto que los ocupantes de la motocicleta circulaban por la calle de Vitoria.

Como consecuencia del choque, éstos últimos resultaron seriamente lesionados. Ingresaron en la Casa de Socorro, cuyos facultativos apreciaron a Ignacio Uriarte Triana, fractura de huesos propios de la nariz, herida contusa en región superciliar izquierda, herida inciso cortante en región palmar de la mano del mismo lado, erosiones generalizadas en manos y cara, herida contusa en labio inferior y ligera conmoción cerebral, de pronóstico grave.

Restituto González Ruiz, sufre fractura abierta en tercio inferior de tibia y peroné, lesiones generalizadas en ambas manos y conmoción cerebral, de pronóstico grave.

Después de ser atendidos convenientemente, pasaron en la ambulancia del Instituto de Higiene, a la Residencia Sanitaria General Yagüe, donde tras una observación más detenida y minuciosa, los facultativos de dicha clínica diagnosticaron también, en ambos casos, fractura de bóveda craneana.

CAIDA. — A mediodía de ayer y cuando se hallaba jugando al fútbol, sufrió una caída José Ramón Arauzo García, de 16 años, estudiante, domiciliado en la calle Amaya, número seis, ocasionándose fractura en tercio superior del antebrazo izquierdo.

Fue asistido en la Casa de Socorro, cuyos facultativos se reservaron el pronóstico.

VIAJEROS ILUSTRES.—Ayer llegó a nuestra ciudad, el embajador de Colombia en la capital de España, don Hernando Sorzano al que acompañaban su distinguida esposa e hijos, después de visitar los principales monumentos de nuestra ciudad, almorzaron en el hotel Almirante Bonifaz, los ilustres viajeros.

—También se encuentra en Burgos, en viaje por el Norte, el embajador de Estados Unidos en Madrid, el cual se halla alojado con su esposa en el hotel "Landa Palas".

ADJUDICACION DE OBRAS. El Servicio Nacional de Concentración Parcelaria y Ordenación Rural ha adjudicado a don Porfirio Camarero Pérez las obras de "acondicionamiento de caminos y saneamiento de Cubillos del Rojo", en la cantidad de 1.267.000 pesetas, con rebaja del 0,7109 por 100 del presupuesto de contrata, cifrado en 1.287.889,87 pesetas.

CENTRO DE GRADO SUPERIOR. — Por decreto que publica el "Boletín Oficial del Estado" correspondiente al pasado día 6, queda clasificado como reconocido de grado superior el Colegio de Enseñanza Media no oficial femenino "Hijas de San José", de Miranda de Ebro.

TOMA DE POSESION. — El Jefe provincial del S.E.M. y de Asociaciones de Enseñanza Primaria, don José Bernal Sedano, nos comunica haber tomado posesión de dicha Jefatura, en cuyo cargo se nos ofrece tanto oficial como particularmente, para todo lo que redunde en el mejor servicio al Magisterio y a España.

Al felicitar al señor Bernal por su nombramiento, correspondemos gustosos a sus delicados ofrecimientos.

RECTIFICACION. — Por disposición de idéntico rango, se rectifica el decreto de creación de la sección filial número 1 del Instituto de Burgos, en el sentido de que debe figurar adscrita al Instituto femenino.

Pasa por nuestra ciudad el ministro del Ejército de regreso a Madrid

A primera hora de la tarde y procedente de Santander, llegó a nuestra ciudad el ministro del Ejército Excmo. Sr. D. Camilo Menéndez Tolosa, el ilustre viajero siguió viaje con dirección a Madrid.

El arzobispo de Burgos visitó ayer Sasamón y Olmillos y el convento del Carmen

Ayer tarde el Excmo. Sr. Arzobispo, Dr. García de Sierra, visitó el convento del Carmen viendo las obras realizadas en el mismo.

Después se dirigió a Sasamón y de regreso se detuvo en Olmillos de Sasamón visitando ambos pueblos.

Congregación Mariana de la Inmaculada y Santa Cecilia

Mañana por la noche solemne vigilia mariana en la Merced

Se pone en conocimiento de todas las congregantes, que con motivo del "Día Mundial de la Congregaciones Marianas", mañana sábado tendrá lugar, en la iglesia de la Merced, de once a doce de la noche, una solemne vigilia mariana, a la que se espera acudan todas las congregantes y cuantos fieles lo deseen.

Calificación moral de espectáculos

COLISEO.— "Hércules y la reina de Lidia" (3 R) y "Camino de la Jungla" (3).

AVENIDA. — "Piel de serpiente" (s. c.)

CORDON. — "La pantera rosa" (3 R).

GRAN TEATRO.- "Donde el círculo termina" (3).

CALATRAVAS. — "Un militar y medio" (2).

ASTORIA. — "Bochorno" (3) y "Amor y Guerra" (3).

REX. — «A pleno sol» (s. c.) y «Tierra de violencia» (3).

CONSULADO. — "Amores con un extraño" (3R).

GOYA.—"Nuevas amistades" (4).

— o —

1, niños; 2, mayores de 14 años; 3, mayores de 18 años; 3 R mayores de 18 años, con reparos y 4, gravemente peligrosa.

BURGOS HACE 30 AÑOS

Del DIARIO DE BURGOS correspondiente al martes, 8 de Mayo de 1934

EN la tarde de hoy ha dejado de existir en esta ciudad, a los 66 años de edad, el conocido abogado del Ilustre Colegio de Burgos, don Baldomero Amézaga Martínez.

*** LAS temperaturas extremas fueron de 18,4 y 5,2 grados.**

La obra que esperaban los burgaleses desde hace tiempo
Una selección de recuerdos del espíritu burgalés

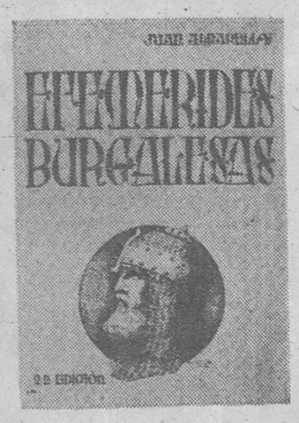

Ya ha sido publicada la 2.ª edición de esta obra excepcional de don Juan Albarellos.

De venta en todas las librerías de Burgos y en

Talleres Gráficos

«Diario de Burgos»

Los de fuera de la capital que deseen recibir este libro, pueden rellenar el

BOLETIN DE PEDIDO

Nombre .....
Dirección .....
Población .....
Provincia .....

Desea recibir a reembolso, sin gastos, la 2.ª Edición de EFEMERIDES BURGALESAS. (Precio: 125 Ptas.)

CONTINENTAL - AUTO, S. A.

A partir del día 8 del actual esta Empresa realizará el servicio POLIENTES - QUINTANILLA ESCALADA con salida de Polientes a las 6,30 horas para combinar con el servicio de ARIJA - BURGOS y el de BURGOS - SANTANDER.

La salida de Quintanilla Escalada será a las 19,15 horas.

Cine GOYA

HOY, sensacional ESTRENO

Es una película para jóvenes interpretada por jóvenes, por ser problema de los jóvenes.

(Autorizada mayores 18 años)

M.E.C.D. 2017

VUELTA CICLISTA A ESPAÑA

INFORMACION PATROCINADA POR

IBERIA RADIO - T.V. Y COMERCIAL VELO - MOTO

POTENCIA
SEGURIDAD
ECONOMIA
CONFORT

OSSA

presenta

La figura del día

MIES STOLKER

Pamplona (Servicio especial de «Alfil»)

Desde principios de esta temporada, tan llena de triunfos del equipo «Kas», figura en las filas amarillas, bajo la dirección de Langarica, el corredor holandés Mies Stolker, en unión de su paisano Rentmester. Por ser hombres de carretera, que podían dar magnífico rendimiento junto a los corredores alaveses, se les fichó por el «Kas».

Stolker es un mocetón rubio y espigado, de treinta años de edad, que hoy ha sido recibido en la meta de Pamplona por su esposa y su hijo, que se mostraban bastante asustados del entusiasmo despertado alrededor de su esposo y padre. En la presente temporada, el mayor éxito de Stolker hasta este triunfo de hoy en la Vuelta a España, había sido ganar una de las etapas de la Vuelta a Andalucía, pero su carrera está plagada de triunfos de «corte» europeo, tales como el obtenido en la carrera del Midi Libere hace dos temporadas.

Todavía bajo la impresión del cansancio, el corredor holandés nos manifestó en la llegada que estaba muy satisfecho de su victoria, que tenía prometida a su familia desde el momento que le dijeron que estarían presentes en el final de etapa.

Por ello, según manifestó, lancé el ataque que resultaría definitivo. Añadiendo que si éste hubiese fracasado, no hubiera dudado en lanzar otro ataque, a pesar del sacrificio que representaba hoy rodar bajo el peso de este calor impresionante que reina actualmente en España.

Stolker, un holandés enrolado en el equipo Kas, ganó la etapa de ayer

Fundó su hazaña en la ilusión de ofrecer el triunfo a su esposa y a su hijito, que le esperaban en Pamplona

Los corredores han cubierto ya la mitad de la Vuelta

Se inician hoy las etapas de montaña en la gran ruta española

Pamplona. (Servicio especial de "Alfil"). — Ha podido más el calor y la previsión de las próximas etapas. Nada de trascendental ha ocurrido ente Jaca Pamplona. El sol ibérico ha sido demasiado castigo para las apetencias de victoria de Poulidor. Y Perez Francés un gendarme adusto y atento a cualquier conato de intento. Bien secundado por la hueste "Ferrys" que lleva Damián Pla, supeditado, esto sí, a las conveniencias de su líder de años, el montañés afincado en Barcelona, hoy malliot amarillo de la Vuelta.

Tan dura era la etapa, agravada su dificultad por el inclemente sol de fuego que sacude esa tierra árida, dura, aledaña al pantano de Yesa, que sus dificultades han sido demasiado arduas para que Raymond desencadenase una ofensiva a fondo. ¿Ha renunciado a ella, en beneficio del santanderino? Creo que no. Estimo, mejor que Raymond no contaba ayer, esta mañana mejor, con ese sol del solar hispánico, que suele dejarse sentir con fuerza enorme en la tierra reseca de Las Bardenas, que hoy ha atravesado la caravana vueltista.

Nada hay tampoco en esta jornada digno de ser reseñado. Hoy ha sido el corazón el que ha movido la carrera. El de Stolker, respondiendo a la entrañable llamada que supone la presencia de su joven esposa y su hijo en la meta de Pamplona. El pacto tácito que suele recorrer el espinazo del gran pelotón en circunstancia como ésta ha estallado en la floración de la hazaña del holandés, encuadrado en las filas del Kas. "Si, hombre, vete a Pamplona y dale a tu esposa la satisfacción de ganar...". No ha sido tan fácil, sin embargo, porque al caballero andante de la tierra navarro aragonesa, el holandés Stolker, le ha seguido hasta la meta de Pamplona una cohorte de advenedizos, ansiosos también de gloria, y ellos sin el emocionante motivo que ha llevado nueva vida a las piernas poderosas del ciclista holandés, discípulo aquí de Dalmacio Langarica.

Stolker ha ganado. Bien haya su victoria y felicidades al vencedor. Pero qué desilusión si ese temido Raymond Poulidor no descarga el aldabonazo que se teme deje sentir sobre el liderato de Pérez Francés. Ese duelo mano a mano es la sal y pimienta de esta Vuelta. Hasta ahora ni la una ni la otra...

Confiemos. Y tenemos motivo para confiar en que Poulidor no es en 1964 paripatético de la Vuelta a España. Nos defraudaría, aunque eso poco le importa al galo, que no lo creemos, pero defraudaría sobre todo a toda esa organización que espera de él razones para elevarle a la calidad de adversario que dé réplica a la popularidad de Jacques Anquetil.

Con la etapa de hoy, octava de las disputadas en esta Vuelta, entre Jaca y Pamplona, se ha cubierto la mitad de la carrera, habiéndose recorrido ya 1.396 kilómetros quedan aún por recorrer 1.475 kilómetros, que corresponden a las ocho etapas, hasta que la Vuelta finalice en Madrid.

Desde Pamplona hasta León, las etapas que quedan por recorrer son eminentemente montañosas, y en ellas tendrán ocasión los escaladores para dejar constancia de su clase.

En este momento, toda la atención seguidora de la Vuelta está concentrada en Poulidor y su equipo tricolor. Si el campeón galo continúa como hasta ahora sesteando al amparo del pelotón, no solo habrá defraudado a la afición ciclista española, sino que se habrá defraudado a él mismo, porque una de las características sobresalientes de este corredor, es precisamente, su indomable valentía, su constante afán de ataque y su irresistible búsqueda del triunfo.

Nada de ello se ha visto hasta aquí. Ello podría mover a sospechar que, o bien no se halla en su mejor forma o solo ha venido a rodarse con vistas al "Tour". Extremos, ambos, difíciles de admitir, porque Poulidor está con fuerza y sabe que ha de ganar una gran carrera por etapas para dejar sentir el peso de su nombre en el ámbito europeo y mundial.

EL TELEVISOR MAS MODERNO DEL MUNDO

IBERIA VS

SE ASOMBRARA AL VERLO
SE ENTUSIASMARA AL OIRLO

Iberia RADIO TELEVISION

Distribuidor:
COMERCIAL VELO - MOTO
Vitoria, 14. - Héroes del Alcázar, 1. — Teléfono 6946

CLASIFICACIONES

CLASIFICACION DE LA ETAPA

Promedio: 37,691 kilómetros por hora.

1. Stolker, 5-25-25 con bonificación de un minuto.
2. Mas, 5-25-55, con bonificación de medio minuto.
3. Van Schil, 3-26-25.
4. Giancastelli, 3-26-25.
5. Hernández, Idem.
6. Elorza, 5-26-28.
7. Pérez Francés, 5-27-05.
8. Momeñe, Idem.
9. Poulidor, Idem.
10. Manzaneque, Idem.

CLASIFICACION GENERAL

Promedio general: 37,996 kilómetros por hora.

1. Pérez Francés, 36-48-51.
2. Vélez, 36-49-37.
3. Poulidor, 36-50-08.
4. Manzaneque, 36-50-42.
5. Otaño, 36-53-20.
6. Momeñe, 36-53-57.
7. De Cabooter, 36-55-51.
8. Elorza, 36-56-07.
9. Gabica, 36-57-01.
10. Jiménez, 36-57-04.

11: Carminatti, 36-57-12; 12: Echevarria, 36-57-16; 13: Desmet, 36-57-54; 14: Uriona, 36-58-09; 15: Karmany, 36-58-15; 16: Van Schil, 36-59-09; 17: Sels, 36-59-25; 18: Hernández, 37-00-10; 19: Roque, 37-00-14; 20: Cazala, 37-01-06; 21: Van Est, 37-01-14; 22: Bertrán, 37-01-55; 23: Rey, 37-02-19; 24: Dewolf, 37-02-21; 25: Valada, 37-02-29; 26: Genet, 37-02-52; 27: Rosa, 37-03-30; 28: Sánchez, 37-04-01; 29: Stolker, 37-04-34; 30: Mas, 37-06-19; 31: Proost, 37-06-21; 32: Le Dissez, 37-06-52; 33: Aerenhouts, 37-06-59; 34: Derboven, 37-07-00; 35: Suñe, 37-07-41; 36: Costa, 37-07-54; 37: Hoban, 37-10-33; 38: Díaz, 37-11-34; 39: Plancastelli, 37-11-47; 40: Mendes, 37-11-49.

Retirados en la etapa de hoy Poletti y Ruiz.

Clasificación por equipos:

1. Kas, 16-18-58.
2. Ferrys, 16-19-25.
3. Mercier, 16-21-47.
4. Italia, 16-25-15.
5. Portugal, 16-26-08.
6. Solo Superia, 16-26-18.
7. Inurl, 16-26-35.
8. Holanda, 16-30-33.

Maillot verde:

1. Pérez Francés, 96 puntos.
2. De Cabooter, 61.
3. Sels, 49.
4. Poulidor, 43.
5. Manzaneque, 38.
6. Melckenbeeck, 37.
7. Vélez, 35.
8. Plancastelli, 32.
9. Mas, 27.
10. Van Est, 25.

Clasificación general metas volantes:

1. Bertrán, 14 puntos.
2. Mas, 6.
3. Hoban, 5.
4. Dewolf, 3.
5. Manzaneque, 3.

Clasificación general por equipos:

1. Kas, 110-26-46.
2. Ferrys, 110-29-23.
3. Solo Superia, 110-36-17.
4. Mercier, 110-47-05.
5. Inurl, 110-51-43.
6. Portugal, 111-02-41.
7. Italia, 111-05-21.
8. Holanda, 111-27-51.

Premio a la combatividad:

1. Sant, 3 puntos.
2. Stolker, 2.
3. Elorza, 1.

Premio a la desgracia:

Angel Gutiérrez.

La etapa de hoy

Se inicia en Pamplona y concluye en San Sebastián, con un recorrido total de 196 kilómetros, en el transcurso de los cuales los corredores encontrarán varios puertos de diferentes categorías.

La salida real se dará a las doce y media de la mañana, estando prevista una media horaria de 35 kilómetros.

A los 20 kilómetros de carrera comienza el puerto de Erro, con curvas en cinco kilómetros y descenso suave en otros cinco. en el kilómetro 46, al paso de Roncesvalles, subida en dos kilómetros y puerto de Ibañeta con descenso fuerte y muy peligroso en once kilómetros.

Los ciclistas pasan a terreno francés por Arnegui, St. Jean de Pied de Port, St. Etienne de Baygorri. Poco después de esta localidad, a los 97 kilómetros, surge el puerto de Izpegui, de primera categoría, con descenso peligroso en siete kilómetros, que conduce a Errazu, ya en terreno nacional de la provincia de Navarra.

En Elizondo —kilómetro 114— estará establecido el control de avituallamiento.

Pasado Lesaca —kilómetro 152— subida y curvas en nueve kilómetros, para coronar el puerto de Aguiña, de segunda categoría; descenso en cinco kilómetros e inmediatamente rampas de subida en otros cuatro, para rebasar el puerto de Iruchulegui, de tercera categoría, con descenso muy fuerte en los cinco kilómetros siguientes.

La meta de llegada en San Sebastián estará instalada en el campo de Atocha.

CARBON ENCINA

EXTRAORDINARIO, VENDO
Benigno Rodríguez. Telf. 54
LERMA

Sociedad española

de seguros primer orden precisa nombrar representante en Burgos. Escribir Sr. Baena Apartado 1.116. MADRID.

He venido con la idea de ganar la Vuelta, manifestó ayer Poulidor

Esperamos que más al Norte el tiempo refresque, para dar la batalla -añadió

Pamplona (Del equipo de enviados especiales de «Alfil»)

Se quejaban los corredores a la salida de Lérida del sol que caía y del calor. Hoy, mientras se aprovisionaban en la estación de autobuses de Jaca, el recuerdo de ayer les parecía «refrigerado». Y es que, en efecto, en aquel tinglado el termómetro había llegado al límite de su columna mercurial. Pero aquel calor no era nada comparado con el que iban a encontrar los corredores a lo largo de los 205 kilómetros de revuelto recorrido que la organización preparó entre Jaca y la capital navarra.

A las doce en punto se dió la salida oficial a sesenta y nueve corredores que muy pronto experimentaron la primera baja con la retirada de un corredor del equipo italiano. Ni en las regiones de Italia se encuentra un sol tan fuerte como el que ha pegado sobre la ruta de la Vuelta y que ayer, precisamente hizo abandonar al campeón del Mundo de ciclo-cross, Renato Longo, víctima de una insolación. El momento más terrible para los supervivientes de la gran ronda ha sido el paso por el pantano de Yesa, a lo largo del cual podían contemplar los sesenta y pico ciclistas cómo los socios del Club Náutico Navarro disfrutaban de las delicias de la sombra, del agua y del esquí náutico, mientras contemplaban el paso cansino y doliente, semidormidos, de los corredores.

Antes de la salida de Jaca, uno de los hombres más preocupados por la potencia que demostraba el señor «Febo» era el francés Raymond Poulidor, no porque desconfiara de sus propias fuerzas sino porque temía que el calor pudiera provocar alguna nueva baja en su no muy potente equipo. Y si aspira, como dio a dejar constancia de su clase en el momento oportuno, en esta Vuelta a España, necesitará, sin lugar a dudas, la colaboración de todos y cada uno de los componentes del ya diezmado equipo «Mercier».

Instantes antes de la salida de Jaca, le hemos preguntado por sus planes con respecto a la Vuelta.

—¿Cómo no atacaron todavía, si, precisamente ahora, está por caminos propicios?

—Ha sido precisamente de Puigcerdá a Lérida cuando los corredores españoles han creído que nosotros desencadenaríamos la batalla. Creo, sin embargo, que todavía es prematuro para nosotros eso de lanzarnos a un ataque desesperado. Esperamos que más al Norte de España el tiempo refresque y es posible que de Pamplona a San Sebastián sé nos presente esta ocasión. Nosotros procuraremos hacer honor a la valía del equipo. Creo que estamos todos conjuntados y que todos trabajarán sin reservas para mí cuando yo dé la orden de ataque. He venido con la idea de ganar la Vuelta. Veremos si lo consigo, pues hay muchos factores que pueden impedirlo, pero no precisamente porque no porgamos en la lucha coraje y decisión.

Iberia RADIO TELEVISION

LA CONSIGNA EN TV

VS

Distribuidor:
COMERCIAL VELO - MOTO
Vitoria, 14. - Héroes del Alcázar, 1. — Teléfono 6946

Ante la gran reunión ciclista internacional del domingo en el Velódromo de la Quinta

Ayer dimos a conocer el palmarés de los dos corredores belgas que han de intervenir en la gran reunión del domingo a las doce, Rik Van Steenbeger y Joss de Bakker, con los cuales actuará otro corredor extranjero, Bruno Sivilotti. Este campeón argentino, ahora afincado en España, fue descubierto en Buenos Aires por Fausto Coppi, quien le trajo a Europa maravillado por su estilo y clase. Ha ganado los "seis días" de Buenos Aires y Sao Paulo y ha sido campeón de América del Sur tras moto, especialidad que también domina a las mil maravillas. Corredor muy inteligente, es un gran técnico de la pista y sabe sacar siempre partido de las circunstancias atacando y sprintando en el momento justo y oportuno. Por la facilidad con que domina todas las especialidades del velódromo, es el corredor ideal para sostener a un equipo en un "match-omnium".

Junto a estos tres supercampeones extranjeros acuará el actual campeón de España Francisco Tortellá, gran corredor mallorquín, en la actualidad el corredor más rápido de España. Nacido en Pon d' Inca, cerca de Palma de Mallorca, sigue la gran tradición mallorquina de producir maravillosos "pistard". Joven aún a sus 25 años, tiene un gran porvenir internacional. Ya ha corrido fuera en varias ocasiones, habiendo participado en los "seis días" de Buenos Aires, Milán y Madrid. Próximamente participará en los de Cleveland, Nueva York y Montreal. Su sprint es largo y potente. Reune las condiciones esenciales del velocista y la potencia del corredor de persecución.

Junto a estos campeones actuará como es lógico, nuestro paisano José Luis Talamillo, de sobra conocido en nuestro Velódromo, donde resulta poco menos que imbatible a pesar de enfrentarse con campeones de reconocida talla internacional.

Es de esperar que antes de su partida para correr el "Giro italiano", deje bien patente en nuestro Velódromo su calidad excepcional de gran pistard, batiendo como él sabe hacerlo, a sus compañeros de reunión Van Steenberger, De Bakker, Sivilotti y Tortellá.

En los intermedios y mientras descansan estos grandes ases, actuarán los corredores locales como ya es costumbre.

SE PRECISA REPRESENTANTE

para destacada empresa de fundición de BILBAO, que produce piezas de calidades especiales, garantizadas, y en serie, sobre plano, a la industria en general.

Se requiere:

a) Ser Agente Comercial Colegiado, con formación técnica, y una actividad en el ramo industrial no inferior a 5 años.

b) Residir en Burgos.

ESCRIBAN, CON REFERENCIAS, A

Publicidad Aurman, núm. 1.027

Apartado de Correos 1.488

BILBAO

FABRICA DE ELECTRODOMESTICO
RELACIONADO CON LA CALEFACCION
desea
FIRMAS DISTRIBUIDORAS O REPRESENTANTES EN PROVINCIAS
Escribir con referencias al SR. DIEZ
Apartado de Correos núm. 17.059. — Madrid

IMPORTANTE CASA

Importadora de maquinaria para manipulación de cartón, papel, cartón ondulado, maquinaria para imprenta y para Artes Gráficas en general, desea relacionarse con representante bien introducido, con automóvil e irradiando si es posible a toda Castilla excepto Madrid. Asunto interesantísimo. Escribir detalles al núm. 9976. Vergara, 11. — BARCELONA (2).

TP-4074

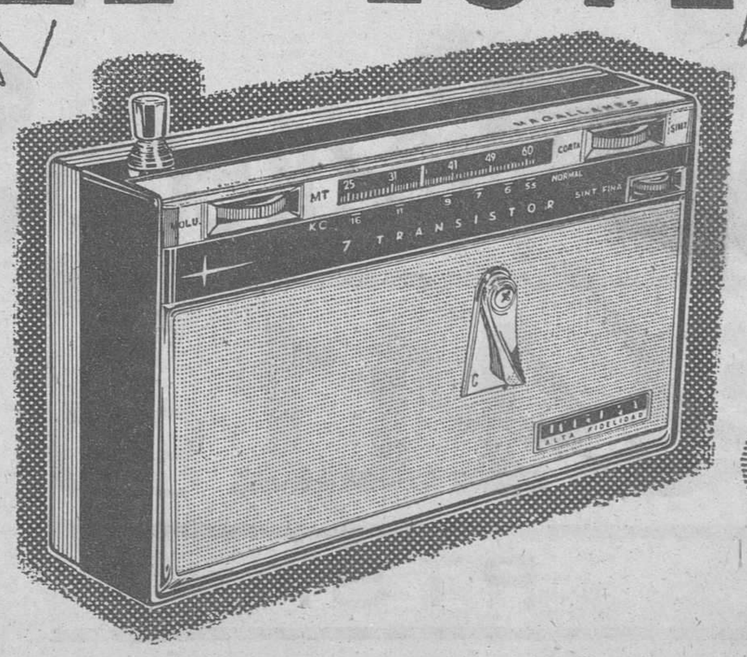

es un nuevo y formidable
Radio TRANSISTOR !

M.E.C.D. 2017

Sí, es un formidable TRANSISTOR el *Radio* TRANSISTOR IBERIA TP-4074

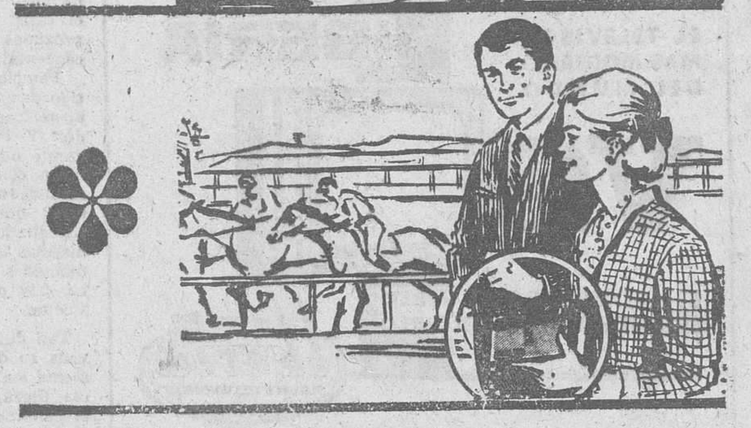

✻ a pilas y red ✻ gran potencia
✻ 2 ondas ✻ mayor alcance

LA INDUSTRIA POTENTE DE ESPAÑA FABRICA YA TRANSISTORES GARANTIZANDO MAS CALIDAD A MEJOR PRECIO

y a qué precio!

2.411 90

PTS.

Resultado de una perfecta planificación industrial.

PIDALO A UN DISTRIBUIDOR **IBERIA**: ES EL COMERCIANTE QUE MEJOR LE ATENDERA

M.E.C.D. 2017

Argelia, en brazos de la URSS

En Moscú ha dicho Ben Bella que los soviets han hecho por su país "más que ningún otro pueblo"

Miles de policías egipcios serán movilizados para proteger la vida de Kruschef durante su estancia en la RAU

El Cairo. — Casi tantos miles de hombres como han intervenido e intervienen en la construcción de la gran presa de Assuán, sobre el río Nilo, tendrá Egipto que emplear para proteger al jefe del Gobierno soviético Kruschef, durante su visita a la nación egipcia, pues desde el más importante jefe al más simple agente de la policía, todos sus componentes no tendrán un momento de descanso ni de tranquilidad en los dieciséis días de estancia del jerarca soviético.

Pero incluso ésto, no ha debido parecer suficiente a Kruschef ya que éste se trae a Egipto noventa "guardaespaldas" y agentes de seguridad soviéticos y previamente envió a El Cairo dos altos jefes de la policía de la URSS, para concertar con sus colegas egipcios todas las medidas necesarias para la seguridad personal en su visita a territorio egipcio. — Efe.

ARGELIA Y RUSIA

Argel. — La Agencia de noticias argelina "APS" ha dado a conocer el texto del comunicado conjunto argelino-soviético, redactado al término de la visita del presidente Ahmed Ben Bella a la Unión Soviética, y en el que se señala, en primer lugar, la "cordial" acogida dada por Kruschef a la visita de Ben Bella, así como los sentimientos "fraternos" de los soviéticos hacia el heroico pueblo argelino.

La afirmación del carácter "definitivo" socialista de Argelia es la profesión de fe, que ha marcado toda la estancia de Ahmed Ben Bella en la Unión Soviética.

Por otra parte, se pone de relieve que el presidente argelino se ha abstenido de toda alusión al conflicto chino-soviético, y ha rendido un caluroso homenaje a la URSS, "por el ayopo que aportó a la revolución argelina". "A este pueblo soviético, que, dijo, ha hecho más por nosotros que ningún otro pueblo".

En lo tocante a las medidas concretas de ayuda anunciada por el comunicado, se enumeran:

A título de donación: La organización de un Instituto de Petróleo y del Gas, con una escuela técnica especial dotada de laboratorios y con capacidad para un total de dos mil alumnos.

A título de préstamo de mil novecientos sesenta y tres: La URSS prestará su asistencia técnica para la creación de una escuela textil, con capacidad para medio millar de alumnos, así como la constitución de dos centros de estudios para la formación de maestros para la industria y la agricultura, en los que enseñarán profesores y técnicos soviéticos. Además de las bolsas de estudios ya concertadas entre los dos países, sesenta y cinco se reservarán a los argelinos en los establecimientos de enseñanza superior soviéticos.

Igualmente a título de préstamo, se prevé en el curso del presente año, la entrega de dos aviones "Ilyushin-18", de doscientos cincuenta nuevos tractores, y para mil novecientos sesenta y cinco, la entrega de un petrolero de diez y nueve mil toneladas. Asimismo, especialistas soviéticos ayudarán a poner en marcha empresas "abandonadas por los colonos" y trescientos cuadros trabajarán en establecimientos hospitalarios argelinos.

Se concreta el préstamo a largo plazo, de ciento quince millones de rublos, para la construcción de una factoría metalúrgica, con capacidad para una producción de trescientos a trescientos cincuenta mil toneladas de láminas anuales. La Unión Soviética facilitará el equipo completo de este complejo industrial.

Finalmente, el texto del comunicado, que se compone de cinco mil palabras, anuncia la próxima visita de Kruschef a Argelia aunque sin precisar la fecha concreta.

BEN BELLA, EN BULGARIA

Sofía (Bulgaria).— Procedente de Moscú, el presidente argelino, Ahmed Ben Bella, ha aterrizado en el aeropuerto de Sofía, para realizar una visita oficial a Bulgaria.—Efe.

INVITADO POR PRAGA

Viena. — El jefe del Gobierno argelino Ahmed Ben Bella, ha sido invitado para que realiza en una visita oficial a Checoslovaquia entre los días 11 y 14 del actual mes de Mayo, informa la agencia checoslovaca "CTK".

El obispo de Canarias gravemente enfermo

Reciente fotografía del obispo de Canarias monseñor Antonio Pildain que ha sufrido una angina de pecho que le ha puesto al borde de la muerte (Foto Cifra)

La Institución Javeriana protege a la juventud femenina trabajadora

Las enseñanzas profesionales y la formación espiritual tareas preferentes de esta Congregación religiosa

Estas mujeres, con alma de carmelitas y corazón de misioneras, han visto premiados ahora sus esfuerzos por el decreto de alabanza de la Santa Sede

Por Manuel GOMEZ ORTIZ

Las javerianas han traido al mundo laboral femenino un nuevo concepto de la tarea de la joven, en el campo profesional, y lo mismo dan cursillos para auxiliares administrativos que para soldadoras. Son 230 mujeres —levadura— que con "alma de carmelita y corazón de misioneras" gastan sus ilusiones y sus afanes en servicio generoso a las chicas, y de la mejor manera: enseñándoles a ser unas profesionales cristianas.

Es una puesta al día de los institutos religiosos, se ha dicho de la Institución Javeriana, de "las javerianas".

Y para colmar la alegría de estas mujeres entregadas en cuerpo y alma, que es lo mismo que decir en vida entera, al servicio de las jóvenes, acaban de recibir el decreto pontificio de alabanza, en el que la Iglesia expresa su complacencia por la obra que llevan a cabo, viendo con verdadero agrado la misión que cumplen.

Así se premian los veintitres años de ocupación y preocupación por la juventud femenina trabajadora.

23 AÑOS

Este instituto religioso femenino, nacido y aprobado por la autoridad eclesiástica en 1941, y erigido, en Congregación religiosa el 12 de Octubre de 1949 fue fundado por el padre jesuíta Marín Triana. El nombre lo toma de San Francisco Javier, bajo cuyo patronazgo están colocadas.

Aparte de la propia santificación de sus miembros persigue otra finalidad. La señorita Rosa Báguena, directora del Instituto Social de la Mujer, sito en la calle de Alberto Aguilera número 8, de Madrid, nos lo explica:

—A los catorce años de edad, las muchachas suelen dejar los centros donde han realizado los estudios primarios y comienzan su lucha por la vida. La joven de clase acomodada está protegida en el colegio de religiosas de muchos peligros, y lo mismo en su familia; pero en cambio las que tienen que empezar a trabajar para ayudar a su casa se ven lanzadas sin defensa al Mundo y tienen que enfrentarse con él, sin hallarse en posesión de una formación adecuada que les ayude. Salvar, preparándola, a esa juventud, es lo que perseguimos.

—¿Y de qué medios se valen, para llevar adelante esta gran tarea?

—Contamos al igual que otros institutos con residencias y casas de ejercicios, pero nuestra obra específica es el Instituto Social de la Mujer.

—Qué es, en líneas generales?

—Con el Instituto pretendemos capacitar a la joven para su lucha por la vida y darle una formación integral que complete su personalidad, que la convierta en una verdadera cristiana, útil a sus semejantes.

—¿Y ésto, cómo lo consiguen?

—Principalmente con las enseñanzas profesionales: bachillerato laboral administrativo; preparación técnica de oficina; cursillos de formación profesional intensiva; capacitación para el hogar; escuelas de asistentas sociales o de auxiliares técnicos sanitarios.

CUOTAS PEQUEÑAS

—¿Qué otras cosas le ofrece el Instituto Social de la Mujer, a las chicas?

—Biblioteca; orientación profesional, según las aptitudes de la solicitante y las necesidades del mundo del trabajo; cursillos y conferencias de preparación para el matrimonio, de puericultura, arte, decoración, medicina de urgencia, cine, literatura... Además cine y teatro forum, veraneos, excursiones. Contamos también con servicios de restaurante y bar para evitar que tengan que desplazarse, con la pérdida de tiempo que esto supone y el cansancio que acarrea. Como es natural se cuida, muy especialmente la formación espiritual, fomentando el apostolado horizontal y en los suburbios, aunque sin establecer ninguna práctica religiosa obligatoria.

—¿Y todo esto con qué medios económicos se sostiene?

—Pues sencillamente con lo que pagan las asociadas. En ningún momento hemos querido establecer la enseñanza gratuita, porque creemos sinceramente que desprestigia. Claro que las cuotas que pagan las asociadas son mínimas y al alcance de la mayoría; disponemos, no obstante, de un determinado número de becas que concedemos a las alumnas más aprovechadas.

—¿Cuántas asociadas existen en España?

—Unas quince mil.

—¿Y en el resto del Mundo?

—Hasta ahora sólo nos hemos extendido por los países de habla hispana, atendiendo el llamamiento que ha hecho el Papa repetidamente para que aquellos países sean atendidos. Tenemos casas en Méjico y Colombia, con un total de 1.300 asociadas.

PROFESIONALES CRISTIANAS

Visitamos las distintas dependencias en las que reina una inusitada animación de trabajo, las instalaciones son modernas pero sencillas, sin pretensiones inadecuadas al fin que persiguen: adiestrar en un ambiente cristiano y de trabajo a las chicas trabajadoras, inculcándolas el sentido de la responsabilidad para que en ningún momento se pueda dar la excusa, a la hora de negarle un puesto a la mujer para ganarse la vida, de que están más pendientes de la boda de una amiga o del guateque del próximo domingo que de su ocupación.

(Reportaje "Logos")

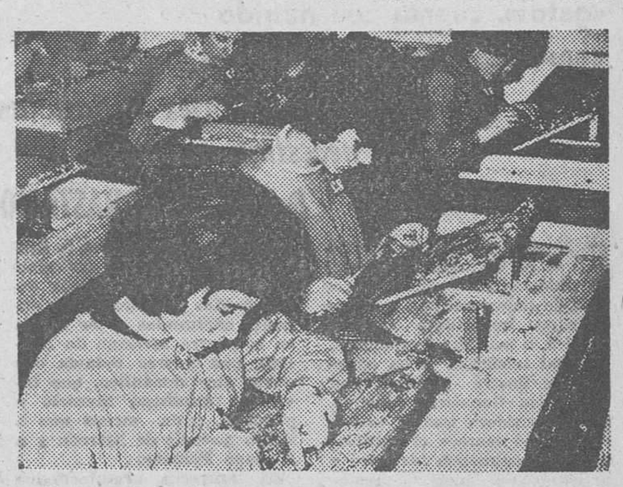

De las aulas profesionales de la Institución Javeriana no solo salen trabajadoras buenas, sino buenas trabajadoras, que es mejor que mejor. El dominio de la técnica moderna de su respectiva especialidad, junto con una exigente formación religiosa y moral, permitirá a estas muchachas de simpáticos rostros mirar el porvenir con una alegría juvenil, optimista y confiada

SUCESOS

Córdoba.— Resultó muerto el motorista Jesús Antonio Aguila, de 26 años, cuya moto chocó contra otra en la carretera de Madrid, cerca de Córdoba.

CINCO MUERTOS EN ACCIDENTE DE AVIACION

Danville (Estados Unidos.)— Un avión comercial se ha estrellado cerca de esta localidad, en una zona rural del condado de contra costa.

Un portavoz de la Policía ha declarado que han resultado muertas cinco personas, pero que se ignora el número exacto de las que viajaban en el aparato, el cual, al estrellarse, se incendió.—Efe.

CAE UN AUTOCAR POR UN BARRANCO

Lima.— Al caer por un barranco de cien metros de profundidad, entre Huarez y Huallanca, el autocar en que viajaban, cinco personas han resultado muertas y otras 16 heridas.—Efe.

DOS MUERTOS AL CHOCAR UNA MOTO CON UN CAMION

Aranjuez.— En la carretera de Madrid a Cádiz, kilómetro 40,900, en el paraje llamado Puente Largo, ocurrió un trágico accidente. Una moto, conducida por Agustín Ruiz de la Vega, chocó con un camión. Resultaron muertos el conductor de la moto y una señorita que le acompañaba, la cual, hasta la fecha, no ha sido identificada.—Cifra.

CUARENTA Y CUATRO VICTIMAS

Concord, California (Estados Unidos).— Han sido 44 las personas que encontraron la muerte en el accidente de aviación ocurrido cerca de esta ciudad, según los últimos informes.

Además de los 40 pasajeros, perecieron también tres miembros de la tripulación y un inspector de la agencia federal de Aviación.—Efe.

PERECEN LOS TRIPULANTES DE UN BOMBARDERO

Market Rasen (Inglaterra).— Un bombardero de gran radio de acción tipo "Vulcan", de la RAF, se ha estrellado contra el suelo esta madrugada y han perecido los cinco miembros de la tripulación.—Efe.

APALEAN Y DAN MUERTE A UN ANCIANO

Boston. — Siete muchachos, cuyas edades oscilan entre los 14 y 16 años, han sido acusados de apalear y dar muerte a Nicolás Farnero, de 85 años de edad, a quien robaron 75 centavos.—Efe.

MOTORISTA ARROLLADO POR UN CAMION

Bilbao.— El motorista Aurelio Estébanez, resultó muerto en las cercanías de Galindo, al ser atropellado por un camión.

HUNDIMIENTO DE UN EMBALSE

Natal, Río Grande Do Norte (Brasil). — Cinco mil personas han quedado sin hogar como consecuencia del hundimiento de un embalse cerca de Taipu.

Una persona resultó muerta. Se estima que unos 750.000 metros cúbicos de agua inundaron las zonas próximas, produciendo daños por valor de unos 500 millones de cruzeiros (unos 30 millones de pesetas).— Efe.

El tiempo

Madrid.—Durante la noche pasada hubo nubosidad abundante en Galicia y costa cantábrica, registrándose dos litros en Finisterre y neblinas en la última región. En el Duero hubo nubosidad alta. Durante el día se han registrado precipitaciones inferiores a diez litros en Galicia y nubosidad alta, en general, en el resto. Las temperaturas se han mantenido elevadas, pero acusando un ligero descenso.

Predicción para el día 8: Continuación de las precipitaciones en Galicia, que se extenderán a la costa cantábrica y puntos aislados del Duero. Aumento de la fuerza del viento, que soplará del Oeste, y ligero descenso de las temperaturas. Continuará el cielo poco nuboso, con nubosidad de evolución diurna en el Duero, sistema central e Ibérica y alta en el resto.

Las temperaturas de Madrid han sido de 27,5 grados a las 13,30 horas, y de 15,3 grados a las 5,30 horas.

Las extremas de España han correspondido a Córdoba con 33 grados, y a León y Pamplona con 9 grados.

Reciba todos los días en su domicilio

Diario de Burgos

Para ello suscríbase remitiéndonos este boletín

D. .....
Calle ..... núm. .....
Piso ..... Mano .....
Localidad residencia .....
Desea suscribirse a DIARIO DE BURGOS a partir del día (1) ..... del mes de ..... de 1964 por ..... (mes, trimestre, semestre, año).

(1) Las suscripciones comienzan 1.° y 15 de cada mes.

PRECIOS DE LA SUSCRIPCION

Capital: 45 ptas. al mes
Fuera de la capital: 135 ptas. trimestre
270 ptas. semestre y 540 ptas. año.

España y el Mundo

(Viene de primera página)

to y secretario parlamentario del "ministry of Labour" al que asistieron con altas representaciones del mismo, líderes políticos y tradeunionistas.

Por la tarde el señor Solís celebró una entrevista con el ministro de Trabajo británico.— Efe.

EXITO DE LA MODA ESPAÑOLA EN NUEVA YORK

Nueva York. — (Del corresponsal de la Agencia "Efe") Con la exhibición conjunta de los siete modistas que vinieron de España con este objeto, se ha cerrado la "Semana de la alta costura española" que se ha venido celebrando en el pabellón de España en la Feria Mundial. El éxito ha sido rotundo.

Los más importantes periódicos y revistas de Nueva York han publicado informaciones y fotografías sobre estas exhibiciones, y los modistas y sus maniquíes han aparecido también en las pantallas de televisión y han sido entrevistados en las emisoras radiofónicas. En el aspecto, comercial han sido numerosos los pedidos que se han hecho en firme por destacadas casas comerciales de Nueva York y de otras ciudades.

En total 22 maniquíes españolas han presentado 320 modelos.

Durante el desfile final, presentado por la señora Lodge, esposa del que fue embajador en España, el público aplaudió especialmente el paso de la maniquí catalana que había contraído matrimonio con un norteamericano el día anterior." Un matrimonio sobre el que los periódicos han publicado no pocas informaciones.

HOY REGRESA EL SEÑOR SOLIS

Londres. — Después de su entrevista con el ministro de Trabajo británico el señor Solís Ruiz recibió a diversas personalidades de la Política, la Prensa y la Radiotelevisión británicas, así como también al delegado del Sindicato de Frutos en Inglaterra, don Jaime Armero, quien le dio cuenta de la marcha de nuestras exportaciones naranjeras y frutícolas a este país.

Esta noche asiste el señor Solís a una cena íntima en su honor que se celebra en el centenario "Garrick Club", de añeja tradición teatral, pero modernamente convertido en el gran centro de reuniones políticas y abogaciles.

Mañana, a primera hora, regresará el ministro secretario general del Movimiento a Madrid, por avión.

PANORAMA ECONOMICO

MADRID

(Crónica de Argos especial para DIARIO DE BURGOS)

Las Cámaras de compensación de España, siguen aumentando su volumen de compensación, que si en el año 1953 representaba un promedio mensual de 37.425 millones de pesetas, en 1961 desbordó los 116.000 millones, y en 1963 ha llegado a los 184.784 millones de pesetas de compensación mensual. Se siguen conservando las mismas proporciones, dentro del total, en las tres Cámaras principales, Madrid, Barcelona y Bilbao, pues en los 221.470 millones de Diciembre de 1963, por ejemplo, la primera se llevó 113.872, la segunda 70.811, y la tercera 14.032.

— o —

Según cifras proporcionadas por la Jefatura Central de Tráfico, durante el pasado año del 1963, se matricularon 249.739 vehículos en España. A dicha cifra, corresponden 114.000 motos, 42 vehículos de uso industrial, 2.044 autobuses y 91.000 automóviles. Desde luego son cifras muy superiores a las de 1962, y se espera que este año también sigan creciendo.

— o —

Parece ser que en Las Palmas se van a instalar unos grandes diques flotantes, el primero a instalar será uno ya usado, de 30 a 35 mil Tm. De fuerza extensional. Y más adelante se construirá un dique nuevo, para 90 ó 100 mil Tm. Todo ello, en base al constante aumento del tráfico naval en el archipiélago, motivado tanto por la corriente comercial: Petróleo de Oriente a Europa, por la ruta de El Cabo, mineral es de Nigeria y Mauritania, etc., como por la turística, cada día más importante.

— o —

En virtud del acuerdo entre España y Paraguay, para la adquisición por parte de esta última nación de barcos fluviales y talleres y elementos para un dique seco, todo ello de construcción española, nuestro país otorgará a la citada República Sudamericana, un crédito de hasta cuatro millones y medio de dólares, durante ocho años, al 6,5 por 100.

— o —

España, entre otros muchos países, está volviendo los ojos al Africa, con vistas a su expansión comercial. Se estima que en 1963, las importaciones africanas han totalizado 7 mil millones de dólares, y las exportaciones, unos 8.000 millones. En este conjunto, la participación española ha sido bien modesta, ya que según datos completos referentes a 1962. España exportó a Africa por valor de 30 millones de dólares, e importe por un total de 66 millones, y en cuanto a 1963, y en período Enero-Octubre— —último de que poseemos datos completos— se exportó por 25,7 millones, y se importó por 45,3 millones, con un deficit de 19,6 millones de dólares.

— o —

Durante 1962, los viveros oficiales produjeron 752 millones de plantas resinosas, y 14.513 de frondosas. Las repoblaciones llevadas a cabo, tanto por el Patrimonio Forestal, como por otros servicios dependientes de la Dirección General de Montes, ascendieron a 32.417 hectareas. Desde el año 1940, a 1962, las repoblaciones totales realizadas en nuestra Patria han sobrepasado el millón y medio de hectáreas, de ellos, 1,35 millones correspondientes a las realizadas por el Patrimonio Forestal del Estado.

Jasé Luis Barceló

NUESTROS TELEFONOS:
REDACCION 1380
ADMINISTRACION 1161

Nuevo sistema para atrapar criminales

No hace mucho tiempo, el propietario de una joyería de una pequeña población de California, estaba cerrando su establecimiento cuando se presentó un cliente. El comerciante sacó una bandeja de anillos y de repente se encontró ante el cañón de una pistola.

Tres horas después, en una ciudad situada a ochenta kilómetros, la policía detuvo al atracador. ¿Cómo fue posible tan rápida captura de un delincuente que carecía de antecedentes penales? La detención de este hombre era el resultado de la aplicación de un nuevo instrumento policíaco: el Identi-kit. En SELECCIONES de Mayo encontrará una completa información del más eficaz sistema de identificación de delincuentes desde que empezaron a utilizarse las huellas digitales. ¿Cómo funciona el Identi-kit? SELECCIONES de Mayo, además contiene otros muchos interesantes artículos. «Cómo prever y evitar un ataque cardíaco", "un médico se encara a la muerte"... ¡Adquiera hoy mismo su ejemplar!

Gran vedado de caza de Villahoz (Burgos)

Se arrienda el aprovechamiento de la caza del término municipal de Villahoz, mediante concurso - subasta. El pliego de condiciones se halla de manifiesto en la Secretaría del Ayuntamiento. La apertura de pliegos tendrá lugar a las doce horas del día 24 de los corrientes.

Bodas de oro en la Clínica de San Juan de Dios

Esta mañana, coincidiendo con la solemnidad de la Ascensión del Señor, se celebró en la clínica de San Juan de Dios una emotiva ceremonia conmemorativa del quincuagésimo aniversario de la profesión religiosa del R. P. Hermenegildo Ondolegui religioso sacerdote de la ínclita Orden Hospitalaria y capellán de la clínica.

Para solemnizar el acto se desplazó a nuestra capital el M. R. P. Provincial con el Consejo y varios superiores y religiosos de las diversas Casas de la Orden en la provincia castellana.

A las diez y media de la mañana tuvo lugar una solemne misa en la que actuó de celebrante el mismo Padre jubilar, asistido por el M. I. Sr. D. Isidoro Díaz Murugarren y por otro sacerdote de la misma Orden Hospitalaria.

Después del Evangelio, un Padre, también hospitalario, dirigió una calurosa alocución alusiva a la festividad y al acto.

Terminada la misa, el Padre provincial, conforme al rito del ceremonial hospitalario, impuso al Padre jubilar la corona simbólica y el báculo coronado de la granada, emblema de la Orden, como apoyo para seguir por el camino de la santidad, hasta consumar la oblación que hace cincuenta años prometiera a Dios ante el altar. La ceremonia terminó con el besamanos.

Actualización de haberes a los pensionistas de Administración local

Madrid.— El "Boletín Oficial del Estado" publicará mañana una Orden del Ministerio de la Gobernación, por la que se regula la actualización de pensiones de los funcionarios de Administración local.

Todas las pensiones causadas antes de 1 de Julio de 1963 y las que se causen en lo sucesivo, se revisarán, o se determinarán, tomando como haber regulador, conjuntamente, el sueldo base y retribución complementaria asignados conforme a la ley de 20 de Julio de 1963 a igual empleo, categoría, clase o puesto de trabajo que el que sirvió para señalar el haber pasivo del causante o sus beneficiarios, mas los incrementos legales que constituyen el regulador, conforme a los estatutos de la Mutualidad.—Cifra.

TOROS

Gran triunfo de Fermín Murillo en la "Monumental" de Barcelona

En Logroño fue estoqueado un toro sobrero, que comía alfalfa en la mano

RESUMEN DE LA JORNADA DE AYER

Barcelona. — Corrida en la "Monumental". Regular entrada. Seis toros de Pablo Romero, bien presentados y bravos. Paco Corpas escuchó un aviso y pitos en el primero y pitos en el cuarto. Fermín Murillo, ovación, una oreja, petición de otra y dos vueltas al ruedo en el segundo. En el quinto logró un gran triunfo. Ovación grande, dos orejas, dos vueltas al ruedo, la segunda acompañado del mayoral. Al toro se le dió la vuelta al ruedo. El mejicano Fernando de la Peña, aplausos en los dos.

—Málaga.—Corrida de toros en homenaje a las mises, organizada por el Ayuntamiento. Seis toros de José García Barroso, bien presentados. Algunos fueron aplaudidos en el arrastre y al segundo se le dió la vuelta al ruedo. "Miguelín", ovación, una oreja y vuelta en el primero y ovación y saludos en el otro. Andrés Vázquez, ovación, dos orejas y vuelta en el segundo y aplausos en el quinto, a pesar de ser volteado de forma impresionante. Jerezano, ovación, petición de oreja y vuelta en el tercero y aplausos en el último. Andrés Vázquez fue curado en la enfermería de distintas contusiones de carácter leve.

—Oviedo.—Toros de Atanasio Fernández, terciados y flojos de remos. "Pedrés", aplausos y salida a los medios en el primero y palmas y pitos en el cuarto. "El Viti", pitos en uno y ovación, una oreja y vuelta en el quinto. "El Cordobés", ovación, una oreja que el diestro arroja y vuelta en el tercero y ovación, una oreja y vuelta en el último.

Hubo novilladas picadas y económicas en diversas plazas, destacando los triunfos de los siguientes diestros:

Joaquín Miranda (una oreja), en "Vista Alegre" Madrid); Sebastián Calleja "Batán" (una oreja) en San Sebastián de los Reyes; "El Satélite" (dos orejas), el venezolano Ramón Montero "Baravilla" (una oreja) y Joaquín Barrera (una oreja) en Lérida; José González Copano (tres orejas y salida a hombros) en Guadalajara; "El Magnífico" (una oreja) y Paquito Pallarés (una oreja) en Palencia; "El Almendro" (una oreja), Flores Blázquez (dos orejas) en Logroño; Isidoro López "El Gallo" (una oreja) y Juanito Romera (una oreja) en Bilbao.

En la novillada celebrada en Logroño se hizo al final la presentación del toro "Morito", un sobrero que ha estado mucho tiempo en los corrales y ha sido alimentado por Manolo García, que le daba alfalfa con la mano. Este quiso matar al toro, pero sufrió varios varetazos y tuvo que retirarse a la enfermería. Terminó con el animal "El Almendro".

Exhibición de «La niña de luto», en el Festival de Cannes

Esta película española fue acogida con agrado por el público

Cannes. — La primera película española que se ha exhibido en el festival de Cine de esta ciudad —"La niña de luto"— ha satisfecho al público que asistió a la proyección y que celebró las divertidas secuencias con risas.

Después de una insistente sucesión de películas dramáticas, los críticos aplaudieron la comedia española, dirigida por Summers.

En la película se satiriza delicadamente la costumbre española de guardar un luto excesivo Las víctimas, en este caso, son una muchacha —María José Alonso y su novio, Alfredo Landa.— a los que una serie de sucesivas muertes impiden que realicen sus sueños. — Efe.

M.E.C.D. 2017

Los dos leones de las Cortes típico ornato de Madrid

Se llaman «Daoiz» y «Velarde» y son de bronce de cañones tomados a los moros

Madrid, villa del oso y de los «gatos», cuenta con nutrido censo de leones escultóricos

Al parecer, las Cortes Españolas necesitan nuevo edificio

Por Pedro MONASTERIO

EN un periódico de Madrid se ha apuntado la conveniencia y necesidad de proveer de nuevo edificio, adecuado a su importante función política, a las Cortes españolas. Y a tal iniciativa se ha adherido un ilustre profesor, don Wenceslao González Oliveros, quien considera que el actual edificio no merece el calificativo de monumento histórico o artístico. Su salón de sesiones, salvo raros momentos, no ha servido de escenario para hechos que merezcan veneración. Y las obras de arte que abundan en su decimonónica decoración interior tampoco parecen merecedoras, a juicio de los entendidos, de un respeto excesivo. De todas maneras, si llegase a cuajar esa propuesta, no sería por ello, derruído el actual palacio de las Cortes, que acaso podría servir, un tanto modernizado, para sede de los numerosos congresos y asambleas de profesiones y actividades diversas, que a lo largo del año se reúnen en Madrid.

En su interior no será de gran belleza ese repetido palacio legislativo, pero externamente constituye una de las edificaciones más características de la capital de España. Y le han dado especial fama y atractivo los dos leones de bronce fieramente apostados ante su fachada, que bien pueden medirse en popularidad con otra célebre pareja de leones madrileños: los que tiran gallardamente del carro de la diosa Cibeles.

ABUNDANCIA DE LEONES

Porque Madrid, pese a tener un oso como animal heráldico y a ser llamados «gatos» los madrileños, también puede denominarse la villa de los leones a juzgar por los numerosos y espléndidos ejemplares de esa especie feroz, en piedra o en bronce, con que cuenta en sus calles y plazas. Como avance de un posible censo de los leones escultóricos de Madrid, recordamos ahora —aparte los cuatro ya citados de la Cibeles y de las Cortes— media docena por lo menos en el monumento de Alfonso XII, uno en el obelisco del Dos de Mayo, cuatro en el monumento a Felipe IV, dos leones enteros y cuatro cabezas en la fachada de la Dirección General de Seguridad, tres cabezas en la Puerta de Alcalá y varios ejemplares pétreos de leones, alguno alado, en sendos edificios de Bancos y de otras entidades privadas.

La popularidad de los dos leones de las Cortes quizá no se deba sólo a su mérito artístico, sino también a la circunstancia de que no sólo son ornato del edificio parlamentario, sino también, por su posición avanzada, de la propia carrera de San Jerónimo, de la vía pública, sobre la que parecen que van a echar a rodar algún día las granadas artilleras que sujetan desafiantes con una garra y que constituyen doble alusión: a su origen, pues fueron cañones antes que leones, y al lugar —una fábrica de artillería— en que se hizo la fundición zoomoórfica. En efecto, ambos feroces felinos están hechos con bronce de cañones capturados a los moros en la guerra africana de 1859-1860, una guerra todavía con cierto aire romántico, que tuvo por cronistas, literario y pictórico, nada menos que a Pedro Antonio de Alarcón y a Mariano Fortuny.

El proyecto arquitectónico del palacio de las Cortes no contenía adorno alguno a los lados de la escalinata, y así se inauguró en 1850. Fue diez años más tarde, al traer a Madrid los cañones tomados al enemigo en las batallas del Serrallo y de Tetuán, cuando Isabel II —cuyo trono movedizo pareció consolidarse algo con la victoria y paz logradas en Marruecos— sugirió que aquellas piezas artilleras se fundiesen y transformasen en dos leones que servirían de exorno a la fachada del Congreso de los Diputados.

EL ESCULTOR SACERDOTE

Del modelado de los leones en yeso se encargó el escultor Ponciano Ponzano. Este ilustre académico (cuyo padre era bedel de la Escuela de Bellas Artes de Zaragoza y, sin duda, tan humorista en la búsqueda de nombre como un autor teatral de astracanadas) logró fama de escultor desde muy joven y a él se deben, entre otras muchas obras, los impresionantes heraldos y demás ornamentos escultóricos del Panteón de Infantes, de El Escorial. Por cierto que allí, en aquel funerario recinto, mientras instalaba sepulcros y símbolos de la muerte por él esculpidos, sintió Ponzano, entonces viudo, la vocación sacerdotal; llamamiento divino que no desoyó, pues pocos años después era ordenado como presbítero.

Modelados los leones por Ponzano, se encargó la fundición a la Maestranza de Artillería de Sevilla y al fin fueron colocadas ambas fieras broncíneas, en su actual emplazamiento, a finales de 1872. El de la izquierda, según se mira a la fachada de las Cortes, pesa 3.474 kilos, y el de la derecha, 3.666 kilos. Cada uno de ellos mide, comprendido el plinto broncíneo con el que forman unidad, 2,30 metros; de ancho, 1,65 metros, y de largo, 2,25 metros.

BAUTIZO NAVIERO

No tenemos noticia de que el gracejo madrileño les pusiese algún nombre o mote; seguramente fue así, porque ya venían bautizados de Sevilla. Los fundidores de aquella Maestranza al terminar su admirable tarea, sin duda se sintieron orgullosos de la misma. Y acaso remedando a Miguel Angel cuando golpeó con un mazo la potente rodilla de su recién acabado y maravilloso Moisés, a la par que imperioso le ordenaba que hablase, así los fundidores de Sevilla pidieron quizás a la pareja de leones, tirándoles de la melena, que rugiesen, puesto que tan reales parecían.

No hicieron ésto, pero sí creyeron que el término de una obra tan bien realizada merecía una celebración especial, un bautismo que fue algo semejante al de los buques en su botadura, pues si no se rompió botella alguna sobre los broncíneos leones, sí se derramó sobre sus melenudas testas el contenido de sendas botellas de vino generoso, al tiempo que se imponía a aquéllos los nombres de «Daoiz» y «Velarde», como homenaje de los artilleros de la Maestranza sevillana a la memoria de los heroicos artilleros Pedro Velarde y Luis Daoiz quienes —duros como el bronce y bravos como leones— se batieron un día glorioso en Madrid, adonde precisamente iban destinadas las dos nuevas esculturas, que así en cierto modo evocan, a la vez, la guerra de la Independencia y la africana de 1860.

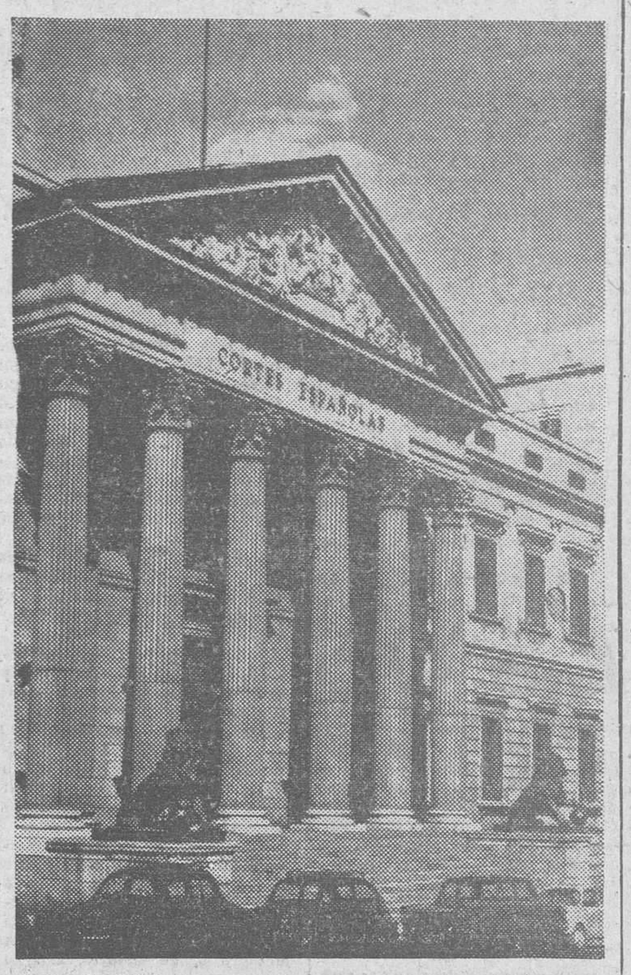

Ante el edificio de las Cortes de la capital de España, montan la guardia estos dos broncíneos leones, fundidos con los cañones cogidos al moro en 1860. El talante de los felinos no puede ser más fiero y resuelto; no en balde llevan los nombres de «Daoiz» y «Velarde», como homenaje de los artilleros españoles a sus dos bravos compañeros que hicieron cara a Murat, el mariscal napoleónico de los vistosos uniformes, en nuestra gesta de la Independencia

Universidad de Valladolid

Facultad de Ciencias

Física general de curso selectivo

ALUMNOS LIBRES QUE NO HAYAN REALIZADO LAS PRACTICAS DE LA ASIGNATURA

Las prácticas de esta asignatura, para todos los alumnos libres que no las hubieran realizado con alguno de los grupos de alumnos oficiales, darán comienzo el próximo lunes, día 11, a las cuatro de la tarde en el Laboratorio de Física General.

Será requisito indispensable para tomar parte en éste cursillo, de carácter meramente voluntario, la presentación del resguardo de matrícula.

COSTA BRAVA

Lloret de Mar - Fanals

Hotel Costa Encantada

Piscina, jardín

3 C. Pen. Comp. 185 pesetas

Reservas: Hotel La Residencia

Diputación, 333

BARCELONA (9)

El «Round Kennedy»

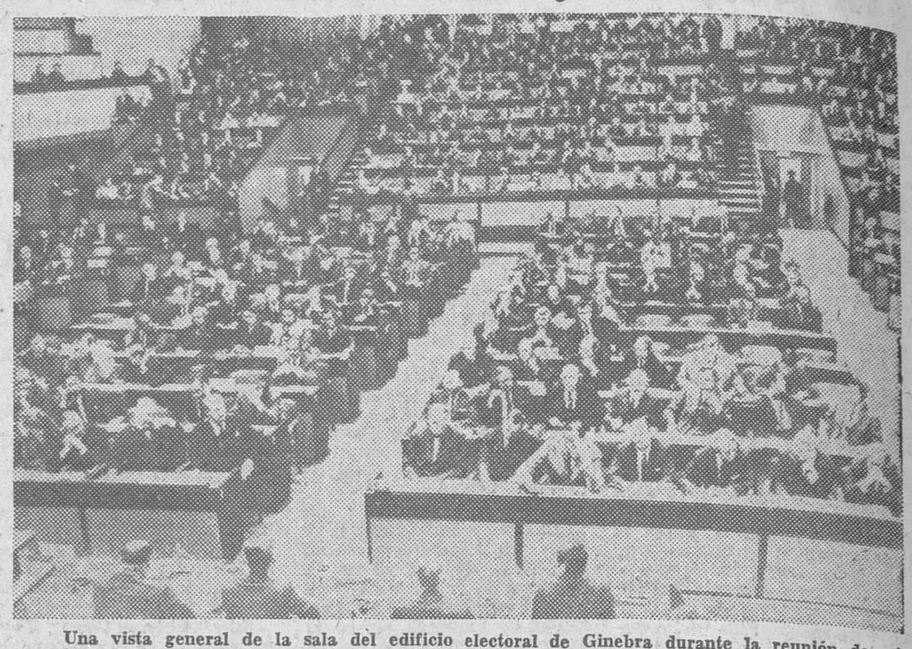

Una vista general de la sala del edificio electoral de Ginebra durante la reunión de ministros y delegados de varios países que participan en las negociaciones sobre el "round Kennedy" En 1962 el fallecido presidente norteamericano obtuvo del Congreso la votación de una ley por la cual los Estados Unidos pueden reducir sus tarifas aduaneras hasta el 50 por 100 con aquellos países que admitan un régimen de reciprocidad.—(Foto Fiel).

Señorita o viuda

sin familia, 30 a 45 años, maestra, funcionaria Correos o similar, para secretaria señora y regentar casa, matrimonio solo, con servidumbre, retribución espléndida, cuarto independiente, servicio, en Madrid. Escribir con referencias y fotografía al núm. 1855. — Apartado 911. Madrid.

desconfíe de las imitaciones

LINOLEUM

Fabricado por L. N. S. A.-Alicante, 4-Teléf 239 8400-MADRID

Representante: D. HILARIO MORON ALMENDRES

San Julián, 7 - Teléf. 5801 - BURGOS

Mafer

lanza al mercado dos nuevos productos

MAFERLIN

la pintura en polvo que no necesita preparación. Solamente añadiéndola agua se puede aplicar.

PLASTIFER

la pintura plástica ideal para decorar interiores. Más económica que cualquiera de sus similares.

Pinturas

Mafer

¡SON ETERNAS!

ESTOS SON LOS PRECIOS DE

ethernit®

Camisa sport lisa, manga corta.	345'- ptas.
Camisa listada, manga corta	370'- ptas.
Blusa blanca . . . . . / Blusa colores claro, medio y oscuro .	375'- ptas.
Camisa blanca . . . . . / Camisa colores claro, medio y oscuro. / Camisa sport lisa, manga larga . . . . / Blusa listada	398'- ptas.
Camisa listada, manga larga	425'- ptas.

La camisa para hombres... que comprarán las mujeres!

HOMOLOGADAS BAJO NORMAS INTERNACIONALES POR SERVICIO EUROPEO ethernit

M.E.C.D. 2017

A LA UNIDAD POR MARIA

[II] Juan XXIII, la unidad y María

AL meditar sobre el grave problema de la unidad y María, no podemos menos de evocar la egregia figura del Papa Juan XXIII, el gran propulsor del movimiento unionista de nuestros días, para que nos sirva de estímulo y de guía.

Su Santidad Juan XXIII, el Papa de corazón bondadoso, que ha sido bien amado de todas las gentes, en cuyos ochenta años se encarnó la perenne juventud de la Iglesia, ha estado dominado por dos grandes y profundos sentimientos, en torno a los cuales se polarizó su fecundo pontificado: el deseo ardiente de la unidad y el amor filial a María.

De todos son conocidos sus trabajos y sus esfuerzos por la unidad. Los cristianos separados han saludado en su persona a un testigo de la caridad de Cristo y muy particularmente a un amigo de todos los cristianos, ardientemente deseoso de trabajar por la unión. Los católicos, comprometidos en la actividad ecuménica, han experimentado una inmensa alegría al ver su causa así honrada, apoyada y empujada más allá de sus sueños. Para la gran mayoría de los católicos, el Papa Juan ha sido la revelación de la necesidad, urgencia y gravedad, que incumbe a todos de trabajar por los problemas de la unidad cristiana.

Su preciosa muerte ofrecida por el Concilio y la unidad fue un prometedor comienzo de la misma. Debido al amor que había despertado en todos los corazones, en torno a su lecho de agonizante, se unieron visiblemente en fervorosas oraciones, no solo católicos, si no también ortodoxos, protestantes, e incluso gentes extrañas al Cristianismo. Fueron días en que todos los cristianos convinieron en pedir por la causa más profunda de nuestras separaciones: el Papa.

Juan XXIII fue el gran peregrino de la unidad, apoyado en el báculo de la verdad y la caridad.

Junto con este anhelo de unidad, en el gran corazón papal de Juan XXIII floreció una tierna y profunda devoción a María, Madre de Dios y Madre de todos los católicos, de todos los cristianos y de todos los hombres.

En sus discursos y visitas el Papa Juan XXIII nunca dejó de hacer resaltar el recuerdo y el amor a María. Serían interminables si quisiéramos recoger todas las muestras de sus acendrada devoción mariana. Tenía el pensamiento y el corazón saturados por la luz y el amor de María. Ha sido un precioso estuche de la más sólida devoción mariana.

Su muerte, ejemplar por tantos motivos, nos dio también un testimonio supremo de confianza y amor marianos. El buen Papa Juan, peregrino de los santuarios marianos, prelado coronante de las imágenes de María, devotísimo rezador del Rosario diario, se fue plácidamente, como había vivido, después de dirigir, como último acto de su Pontificado, un radiomensaje a los trabajadores de Polonia reunidos en el santuario Mariano de Piekary, y después de repetir, como último acto de piedad mariana, su plegaria favorita: ¡Madre mía, confianza mía!".

Pero estos dos grandes sentimientos del corazón pastoral de Juan XXIII no germinaron y vivieron solo paralelamente, el uno al lado del otro, sino que se entrelazaron y se influyeron mutuamente. Su gran personalidad los redujo a una síntesis admirable, excluyendo de ellos toda aparente oposición. Vivió su intenso amor a María, sin molestar a nadie, ni menoscabo de su extensa labor ecuménica; y promovió los trabajos de la unidad, sin disimular ni minimizar la doctrina y la piedad marianas. Su ardiente deseo de la unidad cristiana le llevó a buscar el patrocinio de María; y su profunda devoción a Mría despertó en él el ansia de trabajar por la unión de todos sus hijos.

Juan XXIII acudió explícitamente a María, implorando su omnipotencia suplicante y su mediación universal en pro de la unidad. Muchas han sido las ocasiones y repetidos los documentos solemnes, en que recomendó al poderoso patrocinio de la Virgen la preparación y el éxito del Concilio Ecuménico, centro de sus augustas preocupaciones, pidiendo a todos el rezo del Rosario por estas intenciones. Otras veces envía los cirios que le han ofrecido el día de la Purificación a varios santuarios Marianos, para que pidan en ellos por los fines del futuro Concilio. Teniendo en cuenta que el Concilio, según Juan XXIII, habrá de ser una gran invitación a buscar y conseguir la unidad querida por Cristo, todas estas llamadas para invocar la protección de María sobre el Concilio son también llamadas para encomendar a María la unidad cristiana. En la intención de Juan XXIII orar por el Concilio equivale a orar por la unidad.

En el verano de 1960 visita el Santuario Mariano de Grottaferrata para venerar la imagen bizantina de Nuestra Señora, en él celosamente custodiada. Ante esta Virgen procedente del Oriente, instalada a las puertas de Roma, ¿su corazón de Padre universal no le pediría por la unión de todos sus hijos de Oriente y de Occidente?

El mismo hizo suya esta hermosa oración de Pío IX: "María, Reina y Defensora de la Iglesia, recibe, bajo tu maternal vigilancia y tutela, las consultas, las fatigas, los trabajos y la persona del Vicario de tu Hijo bendito Jesucristo, y haz que los redimidos por la sangre inmaculada de tu hijo vuelvan a postrarse a los pies del altar del Dios vivo, en unidad de espíritu, en unidad de corazón, en unidad de fe".

Sigamos, pues, nosotros el ejemplo de Juan XXIII, el gran apóstol de la unidad cristiana. El para asegurar los frutos conciliares de la unión y alcanzarla eficazmente de Dios, ha acudido a implorarla por la poderosa intercesión de María, Madre de Jesús, de la Iglesia y la Unidad.

Si de veras nos interesa la unión de todos los cristianos y queremos cumplir con nuestros deberes personales de contribuir a su pronta consecución, vayamos también a María; perseveremos en unánime e intensa oración con María, durante estos días previos a Pentecostés para obtener por su mediación de Madre, que el Espíritu Santo, en otro nuevo Pentecostés, nos conduzca a la perfecta unidad, querida por Cristo.

Fr. Manuel G. BUENO, O.P.

Nota: Dirección para informes y sugerencias: "A la unidad por María", apartado, 36, Aranda de Duero.

DIARIO DE BURGOS
se vende en CIBELES
MADRID
Kiosco de EDUARDO GONZALEZ ALCALDE

"SAN ROQUE"
GRAN QUINADO
APERITIVO-TONICO RECONSTITUYENTE
Tres generaciones avalan el prestigio del mejor y más antiguo aperitivo reconstituyente.
el aperitivo tónico por excelencia

Conviene elegir con tiempo el lugar y la forma de veraneo

Tanto como el descanso hay que tener en cuenta las exigencias de la salud

Los enfermos nerviosos se benefician mucho del ambiente del mar

Por el Dr. Retana Iza

SE acerca el verano y con él el momento de tomar una decisión respecto del lugar donde pasar las vacaciones. Mar, sierra o asfalto, tales son las disyuntivas ante esa necesidad, tan acuciante en los tiempos actuales, de salir por unos días o por unas semanas de nuestro ambiente habitual. Es importante saber elegir. De ello depende el reposo familiar, la eficacia del cambio y la economía del bolsillo. Equivocarse es fatal: amarga el descanso, intranquiliza y fatiga. Y para no equivocarse, o hacerlo lo menos posible, lo mejor es elegir con tiempo el lugar y la fecha de veraneo.

Según datos estadísticos, tres meses antes de salir de vacaciones sólo un 2 por 100 de los solteros y un 48 por 100 de los casados saben dónde van a ir. El resto no tiene ni la menor idea. Son los que a última hora se dejan guiar por la propaganda de una agencia de viajes o por el consejo de un amigo, sin tener en cuenta para nada las exigencias de su salud o las necesidades concretas de su organismo.

En cualquier caso, en un sitio o en otro, lo importante es el descanso, ese paradójico vehículo de la actividad humana. Aliviar la tensión de meses de ciudad y de inquietudes, de cines abarrotados y de tráfico trepidante, justifica cualquier desplazamiento por precario que sea.

NO TODAS LAS PERSONAS SE BENEFICIAN POR IGUAL DE LA PLAYA

El verano constituye tema favorito de sobremesa durante meses y meses. Se habla de él como anticipo y como recuerdo, se reviven experiencias y se enmiendan conductas. Se consulta a mucha gente, pero con mucha frecuencia nos olvidamos de preguntar al médico, cuando en realidad es que éste podría ayudarnos a hacer una buena elección.

Es un error bastante corriente creer que todas las personas se benefician por igual de los baños de mar. Es evidente que producen una reacción circulatoria y térmica, así como un estímulo del sistema nervioso, dando lugar a una serie de fenómenos tales como aumento de la vitalidad, de las funciones digestivas y asimiladoras, acrecentamiento de la fuerza muscular y sensación de bienestar y de equilibrio físico y moral. En general, está contraindicado pasar las vacaciones en la playa en casos de catarros crónicos, enfermedades de la piel y padecimientos de riñón. Los males propios del aparato digestivo, como úlceras, dispepcias, disenterías crónicas, tampoco salen muy beneficiados del ambiente marino. Sin embargo, no hay que desestimar el hecho de que el mar excita el apetito y facilita las funciones digestivas de los inapetentes.

Por otra parte, ciertos males —algunas formas de anemias, por ejemplo— mejoran con los baños de mar. La natación, la vida al aire libre, el baño en agua fría, corto y enérgico, producen grandes efectos estimulantes sobre el organismo.

LA MONTAÑA, GRAN RECURSO VERANIEGO

Las vacaciones marinas son excelentes para los enfermos nerviosos. El sol, la vista que se pierde en el horizonte, la reacción sedante consecutiva al baño, actúan de manera casi curativa. Tanto los deprimidos como los excitables pueden beneficiarse notablemente con este programa de vacaciones. Prueba de ello es que algunos psiquiatras de gran prestigio internacional recomiendan la construcción de sanatorios cerca de las playas y el que los enfermos mentales hagan largas excursiones por el mar.

La montaña es otro de los grandes recursos veraniegos. El clima de altura, siempre que éste no sea excesivo, está indicado en personas delicadas de aparato respiratorio, en portadores de enfermedades de la piel y en amantes de la soledad y del reposo casi absoluto. Son muchas las personas que desean huir del ajetreo de las playas de moda y de las exigencias de la vida social. No es que la montaña esté libre de todas muestras de la civilización, pero el hecho de poder acercarse a las nubes da una impresión de independencia que difícilmente se logra en una playa.

La tercera posibilidad para unas vacaciones radica en la permanencia en el sitio donde se reside, pero... ¡sin hacer nada! Es una fórmula que tiene sus ventajas, sobre todo si una es capaz de adquirir cierta conciencia de veraneante, de forastero en su propia casa. Veranear así suele ser más barato y también más cómodo. No se rompe con el ambiente, pero tampoco se está sumergido en él. Es una situación intermedia que para ciertas naturalezas va muy bien.

distinto de dentro a fuera

NUEVO MODELO
BICO FLEX-64

UN COLCHON DEFINITIVO

Muelles estabilizados. Amortiguador antialérgico. Aguatados con lana y algodón puro cardado. Tensor lateral. Burlete español. Doble cosido. Orillo color. GARANTIA FLEX.

Flexibilidad total. Comodidad permanente. Duración ilimitada.

PERFECTO DE BORDE A BORDE

Exija el Medallón - Marca de Garantía que le asegura la asistencia FLEX en todo lugar.

Todos los jueves a las 8,30 de la tarde, en Radio Castilla, «EL ENIGMA FLEX», un amable desafío a su ingenio. Le interesa escucharlo. Hay algo importante para usted

Dos Cardenales intervendrán en el VI Congreso Eucarístico Nacional de León

Se celebrará del 5 al 12 de Julio próximo

Se esperan con este motivo cerca de veinte mil visitantes en la ciudad de Ordoño

LEON

(Del enviado especial de "Prensa Asociada").

Dos Cardenales, cuatro arzobispos y siete obispos intervendrán directamente en el VI Congreso Eucarístico Nacional que se celebrará en esta ciudad del 5 al 12 de Julio. El doctor Almarcha ha "inaugurado" para nosotros la gran asamblea, que según los encargados del alojamiento traerá a la ciudad a cerca de veinte mil visitantes. (Ya se construye un rascacielos-hotel para trescientas personas).

Pocas veces se habrán dado tantas coincidencias conmemorativas. Nueve siglos hace que los restos de San Isidoro venían de Sevilla y que el románico hacía su irrupción por aquí, del que he visto su gran capilla sixtina de la basílica-colegiata. (En el piso primero se ha descubierto una puerta que prueba, según me ha contado el prior, que por allí entró el románico en España, pasando luego a Asturias y regresando después a León).

Dos puntos notables resaltan en el marco congresístico. Por primera vez las veintidós naciones hermanas de hispanoamérica van a estar representadas aquí y tendrán sus correspondientes jornadas —del 7 al 9—. Intervendrán el obispo auxiliar de Lima, el arzobispo de Madrid —como presidente de la Comisión Episcopal de la Obra de Cooperación Sacerdotal Hispanoamericana—, y la clausurará el Cardenal arzobispo de Lima, doctor Landázuri Ricketts, digno heredero espiritual de quien ocupó su cargo hace siglos: Santo Toribi de Mogrovejo, santo intercesor del Congreso junto con San Isidoro, San Juan de Sahagún y Santo Martino de León, el hombre que fue santo para el pueblo antes que para la Iglesia.

Otra novedad es la II Semana Nacional de Arte Sacro, que recogerá —además de conferencias y sesiones de estudio— toda una exposición de "Eucaristía y Altar" en el arte moderno. "Arte moderno, que no quiere decir antiguo o actual —me ha dicho el obispo de León— sino por encima de todo arte". Aquí irá una de las joyas que más me ha extasiado de León —aparte de la sinfonía de las vidrieras de la catedral—: el cáliz de ónice de doña Urraca, símbolo del Congreso que uno encuentra en medallas conmemorativas, banderines, carteles, etc. Son dos copas superpuestas, forradas de oro, con camafeos, perlas y piedras preciosas. Algo abollado y torcido, pero conserva todo su esplendor. Quien lo cuida me ha dicho que puede costar ochenta millones de pesetas, siempre que nos olvidemos de su valor espiritual. Y dentro también del marco del Congreso se celebrará la IX Semana Nacional de Pastoral Litúrgica —del 6 al 10— y el centenario de San Isidoro y del Románico en la basílica de su nombre, donde, por cierto, está siempre expuesto el Santísimo por un especial privilegio.

El lema general del Congreso es "Ut sint unum" (que todos sean uno), y las cuatro partes de la sección doctrinal se refieren a España y la Eucaristía (sentido popular y misional de la fe eucarística); la Eucaristía en Hispanoamérica como centro de unidad espiritual (la doctrina pastoral y eucarística de Santo Toribio de Mogrovejo); León y la Eucaristía, San Isidoro y la Eucaristía y la Eucaristía en el Concilio Vaticano II (como centro de unidad espiritual entre los cristianos).

Cada día del Congreso se dedicará a una faceta en cuanto a la vida pastoral, que, por lo tanto, son seis —de lunes a sábado—: el apostolado de los seglares, la santificación del trabajo, los jóvenes hacia Dios, las vocaciones, la familia cristiana y la "Consecratio mundi".

Ya tiene el Congreso su himno, con letra de Florentino Díez y música de José María Alvarez, con cuatro preciosas estrofas.

Lo que más sorprende ahora de la próxima reunión eucarística es que además del trabajo de preparación material, ya está intensificándose la espiritual. Se han repartido ejemplares de un calendario de actos eclesiásticos en pro de unos mayores frutos interiores de cara al Congreso y en toda la región —tanto en el Bierzo, como en Sahagún o en Boñar— han tenido lugar unos congresos eucarísticos comarcales para que todos participen —real o mentalmente— en los actos de Julio. No sin razón dice el prelado en su llamada al Congreso con muy buen estilo de épocas pretéritas: "invítese a sumarse a todo el reino de León, a todos los devotos y entusiastas de San Isidoro, a toda España".

RAMON LUJAN

NUESTROS TELEFONOS:
REDACCION 1260
ADMINISTRACION 1148

Compañía Telefónica Nacional de España

Se admite personal de 18 a 27 años para Cursillo Capacitación de Celadores. — Informes, en Central de Teléfonos de Burgos. — Calle Conde Jordana núm. 3.

M.E.C.D. 2017

BURGOS EN LAS MEMORIAS DEL GENERAL THIEBAULT

Por Próspero GARCIA GALLARDO

CAPITULO IX

La Sierra de la Demanda

Thiebault se ve obligado a hacer una campaña contra los guerrilleros y por un momento cree poder dominar aquellas bandas que solían guarecerse en las sierras burgalesas. El general emplea para ello el mismo procedimiento de los guerrilleros. Se decía en Burgos que había tres agrupaciones de estos patriotas que mantenían la rebelión en estas montañas. Thiebault, en los últimos días de Junio, prepara la expedición que ha de perseguirlos y se vale para ello de los célebres "Chasseurs de Nassau". Parte eran de caballería, y parte de infantería ligera o "voltigeurs". Toda la táctica de la operación la reservaba el general in mente. Nadie, ni siquiera sus ayudantes de campo, conocía su plan guerrero. Daba las órdenes más contradictorias sobre la marcha y contra-marcha de sus fuerzas, y se sacrificaban, previamente estudiado, algunos cargamentos. Thiebault por su benigna actuación en Burgos se había granjeado no pocos amigos hasta entonces, pero por desgracia para la causa de la Independencia consiguió también algunos espías del país que hicieron posible esta expedición contra las guerrillas en sus escondidos vericuetos de la sierra.

Thiebault relata ampliamente lo que él cree tres éxitos guerreros, uno de ellos de relativa importancia, contra los hombres de Villacampa. Por fin, también nos cuenta la toma rapidísima y casi inesperada de Logroño, ciudad que hasta entonces no habían ocupado los franceses.

Un día sale de Burgos con sus cazadores de Nassau. Había entre ellos algunos alemanes muy aguerridos. Llevaban camino de Celada; suponemos que se trata de Celada de la Torre, porque dice que habían tomado la carretera del Norte. En este pueblo tuercen hacia el Este, es decir, hacia los montes de Oca, donde un guerrillero vigía a quien sorprenden porque el grupo de Thiebault hablaba muy alto y con intención se expresaba en perfecto castellano. Perdonan la vida a aquel hombre a cambio de unos datos útiles, lo que les permite alcanzar de noche y por sorpresa a un núcleo de la guerrilla, la cual quedó casi aniquilada cerca de Santo Domingo. Estos actos de guerra, tanto de uno como de otro bando, eran terribles y sin cuartel. Después de la refriega, sólo quedaban muertos o agonizantes entre los vencidos. De Santo Domingo de la Calzada retroceden contra todo lo esperado hasta un pueblo sito unas veinte leguas al Sureste, un lugar —dice— donde se tejen paños. Thiebault no lo cita cuando escribe sus memorias, no se acuerda más que era un pueblo muy industrioso al pie de una altísima montaña. Es de suponer que se tratase de Ezcaray y acaso más exactamente de Pradoluengo. Sin apenas repostarse y por datos que ha recibido de sus espías, Thiebault ordena a media noche a sus tropas la larga travesía de la Sierra.

Nos elevamos —dice— por la vertiente Norte de la montaña atravesando bosques de hayas. Teníamos que recorrer una distancia muy grande para alcanzar desde allí los pinares de Quintanar de la Sierra. Eran los días más largos del año. Algunos neveros coronaban todavía las crestas. "Dejamos atrás los hayedos. En esa vertiente de la montaña, no obstante estar en verano, hacía un frío intensísimo. Al trasponer las cumbres era ya mediodía de la siguiente fecha. Cuando más cómodamente andábamos sobre la enorme extensión de aquellas amplias cimas sentimos un céfiro que nos enviaba los aromas deliciosos y penetrantes de no sé qué flores olorosas que del otro lado crecían. Toda la columna, ante ese paisaje, ante esos olores, experimentaba un hondo placer y ensanchaba para respirar mejor sus pulmones. Por fin, llegamos a los pinares".

Aquí se entusiasma el general, todavía más en el relato de sus memorias. No había visto nada por el estilo y textualmente dice: "Sin duda estos bosques de Quintanar son uno de los más extraordinarios y extensos de Europa; nada hay comparable a la belleza de esos árboles seculares y al espesor ciclópeo de sus troncos y de sus ramas. No se apercibía camino ni huellas de rodaje, ni siquiera sendas. Se diría que aquel lugar perduraba en el mismo estado de la creación del Mundo. Pasamos tres horas en esa singular selva cuando entramos en otra no menos hermosa, otro verdadero bosque virgen de encinas gigantes, extendiendo y entrelazando sus ramas colosales en forma de bóveda. El suelo en aquel lugar estaba cubierto por un césped extraordinario, más azul que verde; era un césped uniforme como un tapiz que percibía la poderosa luz de la meseta a través de la filtración arbórea. A mí se me antojó uno de aquellos templos de los "Druidas" (1). Jamás un monumento de los sacerdotes de aquellos dioses se hubiese enorgullecido de tan singular belleza. En esos momentos yo me sentí invadido por un sentimiento religioso ante lo que Dios en esas montañas había creado. Un grito de admiración se escapó de todas las bocas y se elevó al cielo como un himno de agradecimiento al Creador". Estas literales frases del autor de las memorias merecían bien ser conocidas por los burgaleses y los amantes de nuestra sierra. (Véase página 362, tomo IV de la edición en París, 1896).

Es posible que treinta años después, cuando Thiebault escribe estas impresiones, algo fijo había quedado en la conciencia de aquel hombre, que a su condición de guerrero unía la sensibilidad de un artista. Acaso en el momento de escribirlas el romanticismo que hacia el año 1830 se estaba desarrollando en Francia de una manera muy pujante consiguió dar una forma definitiva a la evocación de aquel recuerdo de guerra en los bosques de Quintanar. El gusto a la naturaleza la dió precisamente el romanticismo. Jean Jacques Rousseau, el predecesor o inspirador romántico del siglo XVIII, en los valles poco elevados de los Alpes, (porque Rousseau nunca subió a las alturas) nos da ya algunas descripciones de la naturaleza muy bellas y muy hondas, pero que analizadas son menos concretas y acaso menos experimentadas que las que sintió Thiebault en nuestras montañas de Burgos.

Dicen que de Quintanar pasaron a Palacios de la Sierra sin encontrar enemigo. Ya sabía de antemano el general la huida de los guerrilleros hacia el escondite de Anguiano, en lo profundo del valle del Najerilla. Emprenden aquellos cazadores de Nassau una marcha enorme de dos días atravesando los Picos de Urbión y entran en Viniegra de Abajo.

—¿A cuánta distancia queda Anguiano de Viniegra?

El general ha consultado el mapa y no parece que diste más de unas cuatro leguas.

—Está Vd. equivocado: de Anguiano nos separan más de veinte leguas por caminos que puedan utilizarse y tardarán por lo menos dos largas jornadas para llegar a ese pueblo.

—Imposible o este mapa está mal hecho.

—El mapa estará bien seguramente, pero nadie hasta ahora salvo dos hombres osaron llegar a Anguiano siguiendo el lecho del río Najerilla. Esto sucedió hace ya muchos años y uno de aquellos hombres pereció ahogado en el torrente.

—¿Y dónde está el superviviente? Llevadme a él para que me lo explique.

Le condujeron, efectivamente, ante la presencia de un pobre viejo de Viniegra y, sin embargo, cuando esa hazaña a la que se referían tuvo lugar, aquel anciano era todavía niño y acompañaba a su padre.

El Najerilla nace en Neila y recibiendo después las aguas de otro torrente que desciende del Pico de Urbión se precipita entre gargantas y hoces estrechísimas por terribles despeñaderos; pero lo peligroso —le relató aquel superviviente— son las tormentas que en esta época abundan. Ese río, que ahora lleva tan poca agua, en unos minutos inesperados crece como un monstruo y arrastra todo lo que permanezca en su lecho. Ello es debido a los desniveles inmensos y a la extensión enorme de estas montañas.

Thiebault se queda observando un cielo claro y sereno en aquel atardecer de Viniegra. Mira un barómetro de mercurio que no registra movimiento. Ordena reposar unas horas a sus tropas, pero el general ya ha decidido: acaso desease imitar en otro sentido la hazaña de Napoleón atravesando los Alpes por el Gran San Bernardo. Thiebault va a correr el riesgo de descender aquella "Goufre" con sus cien hombres a caballo, su material y sus infantes.

Amanecía cuando se internaron en el desfiladero. El propio general, con cincuenta de sus mejores hombres, precede al resto de sus tropas. El desfiladero lo describe como algo inmenso y culebrino. La mayor parte marcha sobre el torrente no muy caudaloso. Algunas veces el valle experimenta ensanches que les permite hacer leves descansos; otras veces avanzan entre rocas inaccesibles que les ocultan incluso la luz del sol. Se ven obligados a abandonar algunos caballos que al avanzar entre los bloques del torrente se han tronzado las piernas. Un soldado se despeña y perece. Llega la noche cuando se encontraban a un cuarto de legua de Anguiano. Bajo el brillo de las estrellas un silencio que presagiaba la muerte envolvía la salida del valle. Ni un solo vigilante encontraron en ese lugar. Pocos minutos después entraron en el pueblo sorprendiendo a unos guerrilleros. ¡Los demonios! ¡los demonios! —exclamaron estos patriotas. ¡Cómo pensar que por allí pudieran llegar los hombres! Precisamente aquel lugar de acceso al desfiladero se había dejado totalmente desguarnecido. La mayoría de los guerrilleros dormían tranquilos, pues sabían que nadie se acercaba a Anguiano, ya que el resto de los caminos permanecían en larga distancia vigilados, incluso las cumbres mismas de la montaña. De esta forma, los terribles cazadores de Nassau aniquilaron por sorpresa a casi todos los guerrilleros. Los pocos que escaparon con vida tuvieron que hacerlo desnudos y sin armas al amparo de las tinieblas de la noche.

El general, en este relato de sus memorias, acaso haya exagerado demasiado las condiciones dantescas de aquel barranco del Najerilla para dar a su relato bélico una calidad casi novelesca, que en estos momentos pudiera tener incluso interés turístico.

Claro es que el año 1809 no existía, ni mucho menos, la carretera de Salas de los Infantes a Nájera que va siguiendo aquel valle a una altura bastante considerable sobre el fondo del río Najerilla. Los desplazamientos hacia la sierra de Cameros o hacia la baja Rioja se hacían dando rodeos, incluso por el alto de las cumbres.

Por un azar improvisado en mi vida montañera recuerdo hace ya muchas años, allá por el 1934 una excursión que yo hice también y que publiqué en una revista de montaña que se editaba en Madrid, (2) siguiendo casi los mismos pasos por el fondo del torrente del Najerilla que hemos visto relatados en la memoria de Thiebault, que entonces yo no había leído. Empezamos la excursión en Duruelo de la Sierra, y terminamos tres días después en Nájera y en Santo Domingo de la Calzada.

(1) Los druidas tenían como mandamientos la alabanza a Dios, el amor al prójimo y el comportarse con valor. Actuaban siempre sus ritos en templos de la naturaleza.

(2) Revista de Peñalara.

Hoy, presentación del «Teatro de Indias»

En la Torre de Santa María

Organizada por el Ateneo de Castilla y patrocinada por la subdirección de Cultura Popular del Ministerio de Información y Turismo, hoy, viernes, a las ocho de la tarde, en la torre de Santa María, tendrá lugar la presentación en Burgos de la compañía de "Teatro de Indias", que dirige doña Victorina Durán.

Este acto estará ilustrado con representación de diversos pasajes de las más importantes obras que llevan en programa, pronunciando una conferencia doña Victorina Durán, sobre el tema "Coreografía, mímica y dramatismo".

Victorina Durán, Susana de Aquino y Edgardo Igarzábal intervinieron en el nacimiento de lo que ahora se llama Teatro de Indias, y cuya definición pudiéramos precisar como unos poemas coreo-mimo-dramáticos. Este teatro expone lo que es el rico muestrario de un mundo que, no por lleno de misterios, dejó de existir, amar y apasionarse. Su estreno mundial tuvo lugar el 21 de Febrero de 1963 en Buenos Aires, bajo el patrocinio de la Intendencia Municipal en los jardines del Museo Municipal de Arte Hispano-Americano. Más tarde fue presentado en Barcelona en el ciclo de Teatro Latino, actuando por vez primera en este ciclo un conjunto hispanoamericano. La presentación en Madrid se hizo en el Ateneo, teniendo otras actuaciones en los colegios mayores de Nuestra Señora de Guadalupe y de la Almudena y en varias capitales españolas.

Don Ricardo Muro destinado a Bilbao

Ha sido destinado a la Jefatura del Distrito Forestal de Vizcaya nuestro estimado amigo el ingeniero jefe de Montes, D. Ricardo Muro Martínez, que, adscrito al Distrito Forestal de Burgos —partidos judiciales de Sedano, Villarcayo y Miranda—, ha realizado, desde 1948, importantes mejoras en los montes de su sección, valoradas en más de cincuenta millones de pesetas, por cuya labor ha sido objeto de varios homenajes, habiendo intervenido en uno de ellos el famoso escultor Lucarini, en un alto relieve en bronce.

Colaborador con el Patrimonio Forestal del Estado, contratando 18.000 hectáreas, el cesar en esta provincia el señor Muro Martínez, ejercía, además, los cargos de ingeniero asesor de la Diputación, de la Cámara Oficial Sindical Agraria y de los agentes de extensión agraria, en lo forestal. Asimismo era presidente de la Asociación regional de Ingenieros de Montes, presidente del Consejo superior archidiocesano de la Adoración Nocturna Española, presidente de la Sociedad Filarmónica y vicepresidente de la Comisión diocesana de Apostolado rural en el Consejo diocesano de los Hombres de Acción Católica.

Durante su estancia en nuestra ciudad pronunció charlas y conferencias en número superior a quinientas, referidas preferentemente a temas de apostolado, forestal y música sinfónica.

El señor Muro, que ha acudido a despedirse de nosotros, nos ha rogado que expresemos su gratitud por las atenciones que ha recibido en estos últimos meses por parte de entidades y amigos, con motivo de su traslado, si bien no se despide de Burgos porque aquí permanece su familia y aquí vendrá con frecuencia atraído por esa razón y por su cariño a Burgos, donde le han nacido dos hijos.

Por nuestra parte, al lamentar la ausencia del señor Muro, le deseamos todo género de venturas y éxitos en su nuevo destino en la capital de Vizcaya.

Guía del radioyente

Radio Popular

9,45. Apertura.

Primer programa.— 10.00. Primeros compases. 10,10. Información meteorológica de primera hora. 10,15. Ventana abierta. 10,30. Con la Prensa bajo el brazo. 10,40. Marque cuatro cifras. 11,00. Al pan... pan. 11,15. Pequeñas biografías: "Donato Bramante", episodio IV. 11,30. Bahía ritmo y canción. 12,00. Regina Coeli. 12,01. Al borde del camino. 12,06. Concierto miniatura. 12,10. Observatorio. 12,15. Ronda de la América española. 12,30. Carnet del ama de casa. 12,45. Canciones al viento. 13,05. Occidente, última hora. 13,10. Bienvenido a Burgos. 13,20. Del brazo y por la calle. 13,30. Brindis a la española. 13,40. Felices los tenga usted, I. 14,15. Un buen tema: El tiempo. 14,30. Diario hablado de Radio Nacional de España. 14,50. Música de España.

Segundo programa. — 15,00. Burgos - Actualidad. 15,15. Mensaje en alta fidelidad. 15,30. Felices los tenga usted, II. 16,15. Club de amigos. 17,30. Cuerpo y alma de la música: La Sinfonía. 18,15. "Feliz aventura", capítulo XIX. 18,30. Caja de música.

Tercer programa.— 19,00. Regina Coeli. 19,02. Diálogos para una voz. 19,05. Cancionero español. 19,15. Desde la Quinta Avenida. 19,30. Teatro lírico: "Un héroe maravilloso", capítulo XXIII. 20,15. A su gusto, señora. 20,30. Santo Rosario en familia y ejercicio del mes de Mayo. 21,00. Mirador al campo. 21,30. Con acento popular. 21,45. Mundo pequeño. 21,50. Ritmo alegre. 22,00. Diario hablado de Radio Nacional de España. 22,20. Información meteorológica de última hora. 22,30. Noticiario. Boletín informativo de noche. 22,45. Música de España. 23,00. Séptimo arte. 23,45. Compás final. 0,00. La danza de las horas. 0,02. Palabras para el silencio. 0,05. Cierre de la estación.

Radio Castilla

Matinal. — 9,00: Apertura. Lectura de programas. Bachillerato radiofónico (curso primero). 9,30: Música popular española. 10,00: Página mañanera. 10,30: Capítulo 15 de la novela "Hondo ruge el fuego". 11,00: Al compás del trabajo. 11,45: Capítulo 10 de la novela "Nuria". 12,00: Regina Coeli. 12,03: Escenario de la canción. 12,30: Capítulo 20 de la novela "Yo soy la venganza".

Sobremesa. — 13,00: Estrenos musicales: Lawrence Welk y Paquito Jerez. 13,30: Discos dedicados. 13,50: Emisión sindical Pan. 14,15: Noticias locales. 14,20: Tres minutos con la orquesta Eddie Barclay. 14,30: Retransmisión del diario hablado de Radio Nacional de España. 14,45: Información financiera. 15,00: Discos dedicados. 15,45: Canciones a varias voces. 16,00: Capítulo 25 de la novela "La rival". 16,30: Bachillerato radiofónico (curso segundo).

Tarde. — 17,30: Capítulo 67 de la novela "Fray Martín de Porres". 18,00: Programa en cadena: Yo me lo guiso, yo me lo como. 18,30: Capítulo 40 de la novela "Rosa María". 19,00: Usted elige: Discos solicitados por los señores abonados. 19,45: Capítulo 35 de la novela "El amo".

Noche. — 20,15: Programa en cadena: Vuelta ciclista a España. 20,30: Pista de baile. 21,15. Programa en cadena: Variedades. Peter Gay. 21,45: Avance informativo. 22,00: Retransmisión del diario hablado de Radio Nacional de España. 22,15: Noticias locales. 22,30: Programa en cadena: Llamada general Westinghouse. Mundorama. Noticiario de Vds. son formidables. El consejo del doctor. 24,00: Cierre.

El niño subnormal merece la comprensión y el apoyo de una sociedad normal.

Bendición de una capilla en el campo de fútbol del «Mestalla»

Valencia. — El campo de fútbol del Valencia C. F., es el primero que cuenta con una Capilla, en donde ha sido entronizada una imagen de la Virgen de los Desamparados.

Bendijo la Capilla y efectuó la entronización, el arzobispo de Valencia, doctor don Marcelino Oleaechea, que dirigió unas palabras a los congregados, entre los que se encontraba el presidente del C. F. Valencia don Julio de Miguel, felicitándoles por esta original y cristiana decisión, de construir dentro del recinto deportivo, una capilla dedicada a la Patrona de Valencia. (PA).

ya está ultimado el programa de la fiesta de mañana a beneficio de la Cruz Roja

Desfilarán setenta modelos

Brillantísima promete resultar la cena-baile, con desfile de modelos, que ha de celebrarse mañana, a las diez y media de la noche, en los suntuosos salones del hotel Almirante Bonifaz, cuyas instalaciones serán aromatizadas por Perfumería Oriente, cuya firma perfumará asimismo a todas las damas y señoritas que concurran al acto y a quienes, por otra parte, el Instituto de belleza «Italia» obsequiará con un paquetito de productos de belleza y «Casa Sagredo» con delicados ramilletes de flores.

El programa, cuidadísimo, será como sigue:

A las diez y media, cena y a continuación desfile de modelos de la Casa «Mazón», presentados por «Rossina», de Madrid, Casa de alta costura. Sobre la pasarela montada al efecto, desfilarán setenta modelos, cuyos nombres y circunstancias figurarán en los catálogos preparados al efecto. Dichos modelos serán exhibidos por las señoritas siguientes: Elizabeta Vianchi, señorita Aure, señorita María Teresa y señorita Rosa María. Y la exhibición concluirá pasándose un precioso traje de novia, con el desfile de todas las señoritas con traje de noche.

Después será sorteado entre la concurrencia un modelo exclusivo, donado por la Casa «Mazón», en la alta costura de Rossina.

Y, finalmente, se iniciará el baile, animado colofón de la fiesta, que promete resultar brillantísima, como decimos, tanto por los excepcionales alicientes de que está dotada cuanto por la finalidad benéfica que le caracteriza.

VIERNES

2,15 Avance de telediario.
2,17 Primera página.
2,30 Cámara 64.
3,00 Telediario.
3,20 Punto de vista. Comentario musical.
3,30 Para vosotras: Hablemos de la gente.
3,40 Novela. (Capítulo V y último).
4,00 A media voz. Comentario de Ramón Escohotado.
4,05 Final del programa.
6,00 Academia TV.
6,30 Bachillerato TV.
7,00 Seminario de arte.
7,30 Teleclub.
8,00 Los viernes, concierto. Cuarteto de Radio Nacional.
8,30 Dibujos animados.
8,40 Campeones.
8,50 Mundo ligero.
9,00 Confidencias.
9,30 Telediario.
9,45 El tiempo.
9,50 Marcando el compás.
9,55 Vuelta ciclista a España.
10,10 Bonanza.
11,00 Sospecha.
12,00 Telediario.
12,30 El programa de mañana, medianoche y cierre.

Sigue en estado de gravedad don Miguel Primo de Rivera

Madrid. — A las once de esta noche el estado de gravedad en que se encuentra don Miguel Primo de Rivera no había experimentado ninguna variación. En el domicilio del enfermo se reciben numerosas llamadas telefónicas interesándose por el estado del enfermo.—Cifra.

NUESTROS TELEFONOS:
REDACCION 1280
ADMINISTRACION 1145

DEPENDIENTA

de mercería, buena vendedora de bolsos y artículos señora, se precisa. Ofertas, por escrito, al n.º 41. «AVANCE». Apartado 238. BURGOS. — Se garantiza reserva para colocadas
(Oficina Colocación. Registro núm. 351)

Iberia RADIO TELEVISION
Comercial Velo - Moto

LOS NUEVOS MODELOS 1964

Lambretta

MOTOR CENTRAL

VENTAS A 24 MESES

TODAVIA MAS CONFORTABLES Y SEGUROS
con nuevos

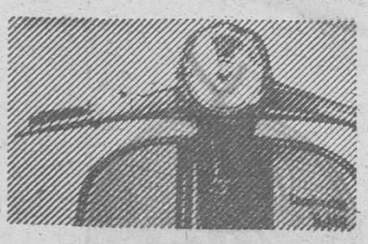

CENTRAL PUBLICIDAD

* Manillar de moderna concepción que permite una conducción más cómoda y descansada.
* Faro Octogonal con más potente iluminación y fácil cambio de orientación.
* Cuentakilómetros incorporado en monobloc al manillar y faro, de gran elegancia y precisión.
* Carburador de flotador central, sin agujas, tipo Dell'Orto SH 18, automático, con filtro de aire incorporado, que proporciona aceleraciones más brillantes y menor consumo.
* Colores en amplia y moderna gama.

MODELOS 175 tv CON FRENO DE DISCO
150 LI MOTOR CENTRAL
125 LI MOTOR CENTRAL

y más amplia red de servicios

Homologados por CALITAX control de calidad

1.000 Servicios Oficiales en España, provistos de PIEZAS DE RECAMBIO ORIGINALES LAMBRETTA y personal especializado garantizan a nuestros usuarios, unas atenciones eficientes y económicas.

LAMBRETTA LA SCOOTER QUE DURA MAS

Delegación en BURGOS:

SERVETA, S. A. Merced, 13

M.E.C.D. 2017

La torre de tubo de acero más alta del Mundo

El nuevo símbolo arquitectónico de Düsseldorf se elevará hasta 160 metros

DUSSELDORF

(Impresiones de Alemania)

Un nuevo símbolo arquitectónico lo tendrá pronto la ciudad de Düsseldorf, centro industrial de la Alemania occidental a orillas del Rin, o sea la torre Mannesmann de 160 metros de altura. Lo particular de esta obra será que no se empleará, como generalmente, hormigón armado, sino sólo acero como material de construcción. En ninguna parte del Mundo se eleva, hasta ahora, un tubo de acero de tal altura y de semejante ancho.

Varios sectores prefabricados se unirán soldando para formar un tubo de siete metros de diámetro y de sólo 22 mm. de espesor de la pared. Sobre esta base se montará un edificio de cinco pisos de altura en forma de un cono truncado, destinado para llevar una terraza de observación, cubierta de un techo de vidrio; debajo de ella habrá un restaurante de autoservicio, de dos pisos, y debajo de éste, otro restaurante, también de dos pisos, de instalación confortable, con un bar y 170 asientos junto a las ventanas.

Dos ascensores rápidos, cada uno para 16 personas, se moverán a una velocidad de 4 metros por segundo, contribuyendo a que la construcción del restaurante panorama se amortice dentro de siete a ocho años, después de cuyo tiempo deberá producir ganancias. Los gastos para la construcción del "tuvo celeste" se estiman en unos cuatro millones de marcos (un millón de dólares). El coste definitivo se sabrá, en cambio, sólo después de la terminación de la obra, en 1965. El sindicato de tubos Mannesmann, que presentará a sí mismo y a la ciudad de Düsseldorf la torre como regalo con motivo del 75º aniversario de la fundación de dicha empresa, declaró que desde el restaurante panorama se gozará de una vista de hasta 45 kilómetros de distancia, pudiéndose divisar, con buen tiempo, hasta la Catedral de Colonia.

BERND TIHELPN

NUESTROS TELEFONOS:
REDACCION 1280
ADMINISTRACION 1148

BRASIL RESTAURA UN REGIMEN PRESIDENCIALISTA CON LOS AMPLIOS PODERES QUE ESTABLECE EL ACTA INSTITUCIONAL

La revolución tiene dos objetivos esenciales: aplastar el comunismo por todos los medios e invalidarlo para siempre, mediante las hondas reformas que el país necesita

La caída de Goulart no ha resuelto la crisis. Hay que esperar que el "nuevo orden" acabe con el irritante desequilibrio social, la anarquía, la inflación y el desaliento económico

Dilema para Venezuela.-El Parlamento a prueba

RIO DE JANEIRO

(Crónica del corresponsal de la Agencia LOGOS.— El Acta Institucional firmada por los tres ministros militares del Gobierno brasileño, da al país un régimen presidencialista con poderes más fuertes que tuviera en ocasión alguna de su historia. Aunque de hecho convierte a los jefes militares en árbitros de la situación por cuanto de no interpretar el presidente designado por el Congreso los postulados de la revolución, sería depuesto de la misma manera que fue derrocado Goulart. El jefe del Estado tiene muchos poderes. Pero estos poderes (facultad para suprimir prerrogativas e inmunidades parlamentarias, para destituir a funcionarios públicos, confiscar bienes a comunistas y sus simpatizantes, suspender a jefes y oficiales, privar de derechos políticos por diez años a quienes considere elementos perturbadores de la vida nacional) se le han conferido para que se lleven a la práctica los dos postulados esenciales de la revolución, que sus conductores han "legitimado en cuanto es nacional".

Primer objetivo: aplastar al comunismo por todos los medios. Hay que evitar que se pueda perpetrar un golpe comunista, hay que impedir que haya comunistas en puestos clave de la administración y en los mandos sindicales.

Segundo objetivo: invalidar el comunismo. Verificar una profilaxis severísima que acabe con larvas soviéticas de todo orden. La mejor manera de conseguirlo es acabar con las injusticias. Aquí cabe hablar en plural. No sólo es injusto, irritantemente injusto e inhumano, que haya millones de brasileños que no coman. También es injusto que mientras un alto empleado sindical gana, pongo por caso, mil doscientos contos mensuales, un general o un almirante no gana más que trescientos cincuenta. Lo mismo cabe decir de un profesor universitario o de un magistrado.

Para Goulart, el Brasil se divide en dos: un cincuenta por ciento que come y otro cincuenta por ciento que no come y es analfabeto. Para Lacerda, el Brasil se divide en dos mitades: una mitad de pobladores menores de dieciocho años. La otra mitad de mayores de esa edad.

Hay que imponer el lema del país: Orden y Progreso. Hay que esperar la obra del "Nuevo orden". La caída de Goulart no resolvió la crisis. La crisis tendrá que ser resuelta por las nuevas autoridades acabando con la desmoralización, con la inflación desbocada y con el desaliento económico, con el desequilibrio social y con anarquía en los cuadros castrenses y administrativos.

La revolución se ha hecho para el bienestar de la Nación y no para servir intereses de grupo. De ahí que aunque el Parlamentarismo haya sufrido un rudo golpe, quedando supeditado a instrumento dócil (aunque contra su voluntad fuera) del jefe del Estado, los partidos se presten a colaborar con la nueva situación. No faltan críticas. Y fuertes. Pero es prematuro querer ver el mañana. Hay que esperar la obra de los gobernantes.

Que nadie se frote las manos. Los comunistas nada tienen que esperar. Los partidos de clase privilegiada no deben esperar del Gobierno de la revolución sino una obra revolucionaria.

También en el orden internacional hay que esperar. La revolución del Brasil ha de tener hondos factores en Hispanoamérica. A Venezuela se le ha planteado ya un dilema. Pide Venezuela una reunión de cancilleres americanos para estudiar la ingerencia cubana en su territorio. Brasil, que antes se oponía a sanciones a Castro, posiblemente cambie de postura. Perc eso no será bastante para que Venezuela se sienta satisfecha. Porque la doctrina Betancourt se opone a los regímenes que nazcan de la caída de Gobiernos representativos, como era el de Goulart.

Por Raimundo DIAZ ALJOE

SE NECESITAN PINTORES

BIEN RETRIBUIDOS. — RAZON SANTA ANA, 15, bajo Oficina de Colocación. Oferta núm. 343

Gigantesco astillero en la desembocadura del Tajo

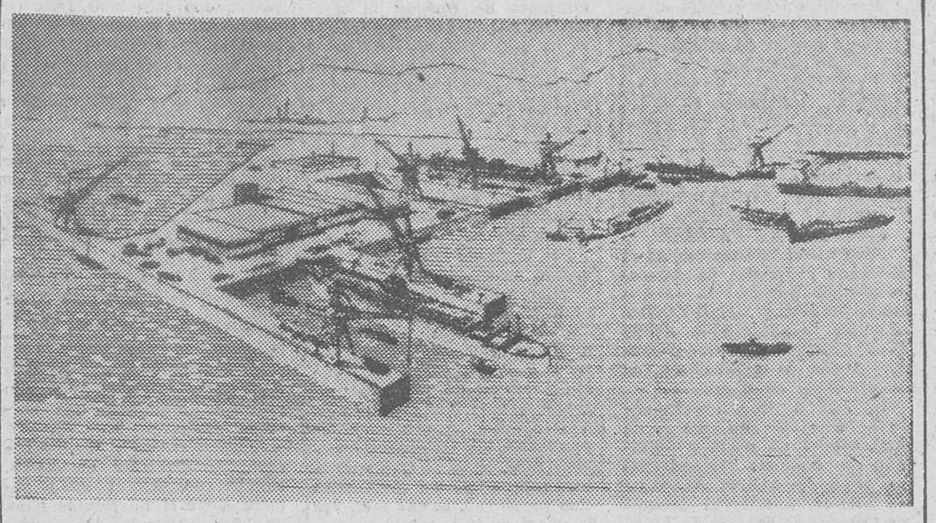

Un dibujo de lo que será el astillero naval de Lisboa, que ha empezado ya a construirse y que, en su primera fase, ocupará 218.000 metros cuadrados ganados al río Tajo. Atrás se encuentra la base naval de la flota portuguesa y, relativamente cerca, la Siderurgia Nacional, productora de hierro y acero. Los astilleros se construyen para la empresa "Lisnave".—(Foto Fiel)

Una pieza arqueológica de original diseño

Es la cabeza de una figura humana con ojos almendrados, nariz chata cubierta con un gorro de estilo árabe

Lima. — (Crónica especial para agencia "Fiel-Orbe" por Ricardo LEON P.). — Un "huaco" (pieza arqueológica) de original diseño que representa la cabeza de una figura humana con ojos almendrados, nariz chata, labios gruesos y cubierta con una gorra de estilo árabe ha sido encontrada en la zona selvática del río Cuasaga, afluente del Pastaza, situado en la región de la Amazonía peruana, casi limítrofe con el Ecuador.

El descubrimiento fue hecho por dos miembros del Instituto Histórico Geo-Antropológico de la Selva peruana, el Dr. Víctor Pinedo y el señor Gilberto Guevara, quienes, además, de este huaco (pequeña vasija de barro) hallaron también urnas funerarias hechas de cerámica y cuyas tapas representan caras humanas. El hallazgo fue hecho a cuatro metros de profundidad. El huaco tiene en la parte posterior un mechón de pelo y dos hileras de cabello recortado. Creen que este huaco es solamente la parte comprendida entre el cuello y la cabeza de una figura humana completa, de la que falta descubrir el resto del cuerpo, que suponen debe estar en ese mismo lugar.

Las urnas funerarias contienen un polvo cenizo entre el cual se encontraban dientes de una persona intactos. Opinan que seguramente se trata del segundo entierro de una persona muerta, lo que es una costumbre entre los aborígenes de la selva amazónica.

Sin embargo, el profesor Toribio Mejía, sub-director del Museo Nacional de Antropología y Arqueología de Lima, dice que la mencionada pieza arqueológica a la cual se han atribuido características árabes, correspondería más bien a una de las fases de la cultura amazónica. Aclara que numerosos restos de cerámica con decoración escultórica y de pastillaje, que tienen las mismas características del citado huaco de "estilo árabe", han sido encontrados en Marajó y Santarem, ubicados en la parte inferior del río Amazonas y en Yarinococha, parte alta del Ucayali, donde próximamente una misión científica de la Universidad de Illinois, Estados Unidos, presidida por el arqueólogo peruano Donald Lathrap, iniciará estudios arqueológicos de la Amazonía peruana.

Hasta hace poco se consideraba a la selva peruana como una zona estéril en arqueología; pero desde hace muchos años —dice el profesor Mejía— se conocía la existencia de una cultura amazónica en la isla de Marajó situada en la desembocadura del río Amazonas, tal como lo ha demostrado el antropólogo noruego Nordenskiold en su obra sobre la Amazonía.

Añade que años más tarde, el arqueólogo peruano Julio C. Tello, al buscar el origen de la cultura de Chavín. (Costa peruana) estableció su teoría de que esta cultura tenía raíces en la selva, por su decoración escultórica y grabada, pues ostentaba representaciones de animales propios de la selva amazónica.

Más tarde descubrió en las cabezeras del río Huallaga, en Kotosh, lugar en el que realiza trabajos arqueológicos la misión japonesa de la Universidad de Tokio, un estilo nuevo de cerámica que el difunto sabio peruano Tello denominó Pre-Chavín, según se puede leer en su obra "Origen y Desarrollo de las Civilizaciones Pre-Históricas Andinas", editada en 1942. Cree que los trabajos de la misión norteamericana de la Universidad de Illinois serán de alto interés.

La televisión en color nos dará la imagen del Universo ignoto

- Es susceptible de perfeccionamiento el sistema que se emplea en Estados Unidos y Japón
- Los televidentes japoneses podrán contemplar los Juegos Olímpicos en toda su riqueza colorista
- Cámaras instaladas en vehículos espaciales transmitirán el exacto matiz del mundo lunar marciano y venusiano

Por Emilio FORNET DE ASENSI

QUIZA para muy pronto pueda ser una realidad la emisión en colores de la televisión española. La tienen ya las emisoras en Estados Unidos y del Japón. La proporción de televisión gris y televisión en colores, es en USA de cincuenta y ocho millones, por un solo millón de televisores en color. Se está ensayando en Londres y en Italia. En Norteamérica el sistema se inauguró en 1954. Desde hace diez años se tiende a perfeccionar la técnica de la nueva manera de televisar la realidad, con sus tonalidades propias.

En verdad, urge llegar a una exactitud de la policromía natural porque el lector ya sabe que en los «Ranger» y «Luniks» enviados al satélite de la Tierra, viajaban —y viajarán— cámaras de televisión para captar las videncias inéditas, tanto de la Luna como de Venus o Saturno, y sería maravilla de las maravillas que fuesen captadas en sus colores auténticos.

Para ello está trabajando con toda intensidad un técnico de una casa alemana, del sector occidental, dedicada desde hace tiempo a la fabricación de emisores y receptores, y que labora al frente de la sección de «la investigación de la televisión policromada» de la firma a la que sirve habitualmente. Pero, por su cuenta, trata de llevar a una extrema precisión de ajuste la técnica del colorido de la televisión.

Ha viajado al Japón y ha estado en Nueva York, y a su vuelta a la Alemania occidental, ha dicho a los informadores: «Puede mejorarse mucho la técnica de irradiación de imágenes televisadas en color; tal como está funcionando actualmente en el Japón y en Norteamérica, no sería apta para dar exacto testimonio de los colores de un paisaje marciano, o de la Luna, o de Venús, que es lo que yo quisiera conseguir, para cuando el viaje interplanetario sea una evidente realidad humana».

HORIZONTES INUSITADOS

Esta perspectiva ilusionada es una noticia mágica que abre horizontes inusitados a esa ventana color de ópalo que introduce en nuestros hogares tantas atrayentes y admirables escenas que están pasando, ejecutándose, en el instante mismo de sernos transmitidas. Es cosa de ensueño que, en el hogar de uno, bien repantingado en el reposo de la butaca que nos es familiar, pudiéramos gestar» en los paisajes, inconcebibles hoy del planeta Marte, o en los cráteres y junto a las altísimas montañas «fantasmas», todas de blanco revestidas de la Luna. Y ver esas cosas fantásticas con los colores que tienen en su cósmica realidad.

Que esto se logre dentro de algunos años —allá para los años ochenta del siglo XX—, no importa; el caso es que, como dice Cervantes, «las cosas comenzadas son ya como si estuvieran hechas». Todo llegará, en su día. Por lo pronto, el hidrógeno líquido, ensayado por los norteamericanos para lanzamiento de los cohetes y cápsulas, de viajes espaciales, impulsará los «Rangers» con mucha más poderosa fuerza que los «Atlas»; y están en proyecto los «Saturnos», cohetes de una insospechada potencia. Como los rusos no se dejan postergar con esa intensiva rivalidad del vuelo interplanetario, es posible que se acelere el ritmo en la conquista del espacio. De todos modos conviene tener a punto la «Televisión en color»; esa visualidad viva, que ha dado una novísima dimensión a la técnica humana, en sus avances de lo misterioso.

LA OLIMPIADA EN COLOR

Si los eslavos y norteamericanos rivalizan en perfeccionar los vehículos interestelares, no se queda atrás el ingenio de los japoneses en cuanto a lo referente a perfeccionar la televisión. En Tokio se transmiten ya los colores, y televisan sus pintorescas avenidas donde el color arde en preciosas sedas de kimonos tradicionales, rosados, verdes, amarillos, violetas ardientes, en tanto penden de las fachadas de los edificios largas banderolas con caracteres del lenguaje del Mikado, en letreros de laca negra. La Olimpiada, con sus juegos de destreza, se televisará en colores, en Tokio.

Pero pensemos también, y principalmente en los niños, y en los adolescentes, es decir, en los estudiantes. Para ellos se entreabre el futuro delicioso de la televisión en colores.

Felices estas criaturas para las que, sin salir del hogar, se han de desplegar ante sus ojos nuevos, las hermosuras de la Creación de Dios: las excelencias de los jardines y los bosques, las mil formas de conchas y «flores marinas» del subsuelo de los océanos; en suma, una lección de cosas como no las soñaron siquiera ni pudieron imaginárselas los niños de las épocas anteriores.

¿Tardará mucho en adaptarse en España? No puede decirse. Todo ahora, en la brevedad y fugacidad de la vida, ha adquirido un ritmo nuevo, desacostumbrado, acelerado como si los hombres tuvieran prisa de alcanzar, por fin, la cumbre de todos los secretos.

(Reportaje especial para Agencia «Fiel». Prohibida la reproducción).

He aquí un estudio de televisión en color. Puede apreciarse en la fotografía la comparación de las imágenes, en las dos pantallas de la izquierda, una en blanco y negro, y otra en color (Foto Fiel)

Doce buques flotantes facilitarán el alojamiento para los peregrinos del Congreso Eucarístico de Bombay

Bombay. — El señor Chib, director general del turismo en el Estado de Bombay, ha declarado que para resolver el problema de alojamiento, que se planteará con ocasión del Congreso Eucarístico de Bombay del 28 de Noviembre al 6 de Diciembre próximos, se recurrirá al procedimiento de grandes buques anclados en el puerto, que actuarán como hoteles flotantes. Simultáneamente, en el puerto de Bombay pueden anclar doce de estos grandes buques sin dificultar el tráfico marítimo. Así mismo las facilidades de visados de entrada y desplazamientos dentro del país serán absolutas.

(OFIM)

Lea Vd. DIARIO DE BURGOS

Una estación de energía eléctrica será construida en Tenerife

Costará 420 millones de pesetas

Londres. — La "Associated Electrical Industries ha anunciado que se le había concedido la construcción de una estación de energía eléctrica en Candelaria (Tenerife) cuyo valor es de 2,5 millones y medio de libras esterlinas (unos 420 millones de pesetas).

Un portavoz añadió que al concurso convocado por la "Unión Eléctrica de Canarias, S. A." se presentaron firmas europeas y norteamericanas.

NUESTROS TELEFONOS:
REDACCION 1280
ADMINISTRACION 1148

PESCI

RETRO-EXCAVADORA

DISTRIBUIDOR

PIDANNOS INFORMACION COMPLEMENTARIA

AJURIA
VITORIA

AGENCIA DE PUBLICIDAD

necesita la colaboración de

SEÑORITAS

para

MODELOS DE FOTOGRAFIAS PUBLICITARIAS

Garantizamos absoluta seriedad y excelente remuneración

Enviar datos personales y fotografía al

Apartado 48 - BURGOS

AGRICULTORES - COOPERATIVAS

En magnífico estado vendemos TRILLADORAS y MOTORES DIESEL, Precio de oportunidad.

CAJA DE AHORROS MUNICIPAL

SECRETARIA

Bibliografía

"EXTRA"

La Edición "Extra" de La Hora XXV que viene ofreciendo una publicación mensual de indudable calidad, llega a su número 6 con ventaja de sus predecesoras. En primer lugar, la portada. Nuestro compañero José Luis Florit, director artístico de nuestro colega "Diario de Barcelona" y una de las firmas artísticas del momento que han merecido distinción oficial, contribuye con un dibujo, muy de su estilo, y para hacer honor a la firma del pintor, abarca la casi totalidad de la cubierta y a cuatro colores.

Junto a esta novedad digna de elogio, los acostumbrados trabajos de novelas cortas (de Willian Soroyan, Dorothy Sayvers y Castellano de la Puente); un extenso trabajo sobre "Los escándalos de la Biblia", por César Wau; una colaboración de J. Pañella, sobre flores; varios reportajes internacionales y entre ellos, uno sobre los "famosos" ante el tabaco, de la revista "Oggi". Y, naturalmente, las firmas de Del Arco, Enrique Rubio y Félix Tejada, más las de otros profesionales del periodismo, para no hacer extensa la relación. Y cierre con chistes, trazos gráficos de humor, curiosidades y ese "de todo un poco", que salpica la revista.

Un paso más de "Extra". Un elogio más.

M.E.C.D. 2017

Aranda de Duero

Es costumbre que en la festividad de la Ascensión, se celebren las primeras comuniones de todos o la mayor parte de los niños y siguiendo esa costumbre, en el día de hoy, han tenido lugar, con gran solemnidad en todas las parroquias y otros templos como el Santuario del Corazón de María, las misas de primera comunión.

A todos esos afortunados seres, nuestra más calurosa felicitación, deseándoles que el resto de su vida, no desmerezca del día de su primera comunión.

ACTIVIDADES DE LA DELEGACION DE JUVENTUDES

En la Delegación local de Juventudes se ha celebrado una importante reunión, con participación de directores y maestros representantes de todos los Grupos y Escuelas Graduadas y Colegios de Enseñanza Primaria de la población, en el curso de la cual han sido estudiados diversos proyectos de actividades de sobresaliente importancia para nuestros escolares.

Por el delegado local se informó sobre los resultados obtenidos en las distintas pruebas y competiciones que ha comprendido el programa de los VII torneos Escolares de Juegos y Predeportes en su fase local. La clasificación ha sido la siguiente: Centros de más de 100 alumnos: Campeón, el Grupo Escolar «Virgen de las Viñas» en las categorías A y B, en centros de menos de 100 alumnos han resultado vencedores el grupo escolar del segundo distrito en la categoría B y el Colegio Corazón de María en la categoría A. Independientemente de estos resultados absolutos, otros Grupos y Colegios han obtenido los primeros puestos en algunas de las competiciones y especialidades parciales del Torneo, cuyo resultado general se hará público en fecha próxima, con la relación de los alumnos de cada escuela que han sido seleccionados para intervenir en la fase provincial.

Terminada esta exposición sobre las competiciones escolares, se prestó especial interés en la reunión, al anteproyecto de actividades que se pretende realizar con motivo de la Semana de la Juventud, en cuyo desarrollo han de tener una participación muy destacada los grupos escolares a través de los Concursos de Murales, Competición de mini basket, cuadernos escolares de rotación, etc.

Por último se estudió el calendario de realización del campeonato escolar de mini-basket, en el que participan doce equipos representativos de todos los Colegios, Academias, O. A. R. y Organización Juvenil, efectuándose el oportuno sorteo para establecer el orden de los encuentros.

HACIA LA CONSTITUCION DE LA ASOCIACION DE CABEZAS DE FAMILIA

Ayer visitó nuestra ciudad el delegado provincial de Asociaciones de Burgos, D. Miguel Angel Traver y Gómez Acebo, a quien acompañó D. Felipe Real Chicote, también de la Delegación de Asociaciones de la provincia de Burgos.

La misión del delegado era la de mantener un cambio de impresiones en nuestra localidad con distintas personas para poner los pilares de la ya en marcha Asociación General de Cabezas de Familia de Aranda de Duero.

En el salón de nuestra emisora tuvo lugar la interesante reunión a la que acudió un buen número de cabezas de familia y en la que después de una breve explicación del tema de la misma, tuvo lugar un animado coloquio en el que se trataron sobre distintos temas de la futura Asociación de Cabezas de Familia de Aranda de Duero, de carácter general.

Aunque esta constitución, por circunstancias especiales ha de hacerse en forma acelerada, todos los asistentes quedaron plenamente convencidos de los propósitos que se persiguen con esta Asociación y de los indudables beneficios que ha de reportar en pro de los múltiples familiares, la mayor parte, hoy de difícil solución, pues siempre ha de tener más fuerza la colectividad que la familia aislada o simplemente por sí.

Según pudimos deducir de las acertadas explicaciones que dió el delegado provincial de Asociaciones de Burgos, la Asociación que se propugna tendrá plena personalidad jurídica y la consiguiente representación en los poderes públicos, teniendo la familia, dentro del sistema español, esa representación auténticamente corporativa y orgánica, pudiendo coexistir con otras Asociaciones que tengan por base la institución familiar y que sean de fines específicos.

Por urgir su constitución, se acordó celebrar una segunda reunión, hoy viernes a las nueve de la noche, en el mismo local de la emisora, para nombrar una comisión gestora y en todo caso una directiva que sea la que se encargue de propagar la idea hasta su definitiva constitución, con lo que la Asociación de Cabezas de Familia de Aranda de Duero, quedará enclavada en la Asociación provincial, la que a su vez lo estará en la nacional.

Esta Asociación es de interés para todos los cabezas de familia, prescindiendo de toda clase de ideologías, por ser apolítica y por sus fines, que no son otros que la defensa de los intereses y grandes problemas que hoy día tiene planteados la familia, en todos los aspectos de la vida.

Melgar de Fernamental

MUNICIPALES

El pasado martes, día 28, se realizó en el Ayuntamiento de esta villa, el acto de apertura de pliegos correspondientes al concurso-subasta de los festivales taurinos que, con motivo de las fiestas patronales, han de celebrarse en el próximo mes de Agosto Se presentaron dos pliegos con una gran similitud en sus ofertas de toros y toreros, pero por una gran diferencia económica, fue adjudicada esta subasta al conocido empresario taurino burgalés, don Julián Santamaría.

A continuación se procedió a la apertura de los pliegos de condiciones técnicas, correspondientes al concurso-subasta de alumbrado de varias calles y plazas que han sido recientemente pavimentadas. También se presentaron dos concursantes y dichas condiciones técnicas pasaron a estudio de la comisión municipal correspondiente.

MAGISTERIO

El jueves, día 30, se celebró un Centro de Colaboración Pedagógica, con la asistencia de la inspectora, doña Esther de Juana Villazán y de treinta y nueve maestras y maestros de toda esta comarca.

Los actos dieron comienzo con la asistencia a una misa, celebrada a las diez y media en el altar mayor de la iglesia parroquial de Santa María, por el señor párroco-arcipreste, don Sixto Torre Calera. El mismo sacerdote pronunció una hermosa plática.

A las doce, en el Grupo Escolar, doña Esther de Juana, disertó con fácil y clara palabra sobre el interesante tema de "Sistematización de niveles culturales" y la misma oradora dirigió una segunda conferencia, por la tarde, sobre "Importancia de los modernos medios audio-visuales en la primera enseñanza".

Este último acto fue precedido por la proyección de numerosos fotogramas y filminas, sobre temas docentes y seguido de un animado coloquio en el que participaron todos los asistentes al acto.

A continuación, en la capilla del Colegio de la Inmaculada, solemne exposición del Santísimo.

A medio día se reunieron todos los asistentes en el hotel Castilla, donde se celebró una comida de hermandad.

El alcalde, don Mariano Zurita Barrio, visitó la reunión pedagógica y pronunció unas palabras de bienvenida.

Estos actos han contado con la importante colaboración de la Caja de Ahorros Municipal de Burgos, la cual facilitó su equipo de micrófonos, altavoces y aparatos de proyección.

Estos Centros de colaboración comarcales, que tanta importancia tienen para el mejor trabajo coordinado de la labor docente, se piensan seguir celebrando con regularidad en lo sucesivo.

DEPORTIVAS

El domingo se celebró en toda la Nación el "Día de iniciación en el deporte". Con este motivo, contendieron en las pistas de "El Vivero" numerosos muchachos melgarenses que demostraron su destreza y entrenamiento en las distintas pruebas de saltos, carreras pedrestes, etc.

Los chicos que mejor puntuación obtuvieron pasarán próximamente a realizar unas pruebas comarcales, que serán a la vez de selección, con el fin de participar más adelante, en competiciones provinciales y aún en nacionales.

L. G. L.

Representante

de Fábrica de Ovoides y carbones de antracita, para Burgos y su provincia, necesitamos.

CONDICIONES A CONVENIR

BELORADO

Continúan a ritmo normal las obras del alcantarillado en nuestra villa y de las que ya tienen conocimiento nuestros lectores.

Las naturales molestias que toda obra de este género ocasiona, las soporta el vecindario con magnífico espíritu cívico y con la esperanza de ver terminada pronto una obra tan añorada.

Han dado comienzo igualmente la semana pasada, las obras de reparación del Grupo Escolar, preocupación constante de autoridades y vecindario. Con la renovación total de la cubierta, la instalación de la calefacción, aparte de otras mejoras que piensan introducirse, nuestro magnífico Grupo Escolar quedará completamente remozado, de lo que muy de veras nos congratulamos.

Mientras duran las obras, las clases continúan en distintos locales de edificios oficiales y particulares, que si bien no todos ellos reúnen todas las condiciones que fueran de desear, no es menos cierto que reúnen las indispensables para una situación de emergencia como la actual, y que nuestras autoridades no han reparado en medios, a fin de que la enseñanza no quede interrumpida.

NATALICIO

En la iglesia parroquial de Santa Agueda, de Burgos, ha sido regenerada con las aguas bautismales la niña Ana Patrocinio Catalán Escudero, primer vástago del matrimonio formado por don Manuel Catalán Cereceda, secretario del Juzgado de Instrucción de esta villa y de su esposa doña Ana María Escudero de Catalán. Fueron padrinos de la neófita sus abuelos don Agustín Escudero y doña Trinidad Cereceda. Sea enhorabuena.

El niño subnormal, no es un problema de compasión y alejamiento sino de recuperación para la Sociedad.

Recordatorios

PRIMERA COMUNION

Moderno surtido de estampas de todos los modelos

**

Impresión perfecta

**

Descuento a suscriptores

**

Adquiéralos en

TALLERES GRAFICOS «Diario de Burgos»

Vitoria, 13. — Tel. 2852

Salas de los Infantes

FIESTA DE SAN JOSE ARTESANO

Organizada por la Sociedad de Socorros Mutuos en el cincuenta y seis aniversario de su fundación y por el Sindicato comarcal mixto, ha revestido este año particular brillantez.

A las doce de la mañana, después de solemne procesión con la imagen del Santo desde el domicilio social de la mutua hasta la iglesia de Santa María, fue oficiada una misa a la que asistieron todos los socios, síndicos y numerosos invitados y en la que don Alejandro Mínguez, cura párroco, dirigió una sentida plática.

A la una fue servido un vino español y al final hicieron uso de la palabra don Julio Martínez, presidente de la Sociedad de Socorros Mutuos, agradeciendo la asistencia a las autoridades y a todos los presentes; don Alejandro Mínguez que después de una breve intervención cede la palabra a don Clementino Arnáiz, coadjutor de la parroquia y el alcalde de nuestra ciudad, don José Martínez, quien invita a todos a una cooperación más estrecha en estos momentos de engrandecimiento y expone, de forma sucinta pero clara y elocuente, el progreso de todo orden alcanzado por Salas en estos últimos años y los proyectos más inmediatos. Al final fue largamente aplaudido, al igual que todos los demás oradores.

Seguidamente, se celebró una carrera de ciclo-cross organizada en colaboración con el Club Deportivo Salas que constituyó un gran éxito y en la que coparon los primeros puestos: Fernando Cuadrado que hizo una magnífica carrera adjudicándose también las "primas" donadas por un industrial de Salas; Julián Ruiz; Miguel Esteban y Serafín Izquierdo.

Por la tarde hubo pruebas infantiles en el frontón municipal y una merienda de hermandad, cerrándose la jornada con un animado baile, todo ello dentro de la más sana alegría y de magnífico sentido de la camaradería.

ARREGLO DE JARDINES

Los de la plaza del Condestable, en uno de los lugares más céntricos y representativos de la ciudad. Ya ha sido sembrada la hierba y se han arreglado los macizos que los bordean, con un nuevo diseño que ofrece bellas perspectivas.

También hemos visto que se está levantando el pavimento de la plaza Mayor y que se está arreglando el de otras calles, nuevo paso de nuestro Ayuntamiento en su campaña de adecentamiento y que no dudamos se verá secundado por todos los vecinos.

REFORMA DE LAS REDES DE BAJA TENSION

Electra de Burgos está llevando a cabo en nuestra ciudad una magnífica reforma de la red eléctrica con una modernización en los postes de redes y en las palomillas; mejora que traerá un mejoramiento en el fluído a la par que contribuye al embellecimiento de la ciudad.

CLUB DEPORTIVO SALAS

La directiva de esta sociedad recreativo-cultural, nos ruega notifiquemos a todos los socios, que el domingo 17 de los corrientes y a las trece horas, se celebrará en el salón de actos del Ayuntamiento junta general para tratar asuntos de sumo interés.

L. ALONSO MARQUINA

Despedida del Santo Padre a dos matrimonios misioneros

Roma. — El Santo Padre ha recibido en audiencia especial a dos matrimonios italianos antes de partir para Río Grande del Sur, en el Brasil, donde desarrollarán su actividad como misioneros. Se trata del matrimonio compuesto por el doctor Vito y Dolores Liberio, de Milán y Rómulo y Blanca Trevisiol, de Pordenone. Fueron presentados al Santo Padre por Mons. Zattera, obispo de Río Grande del Sur.

(OFIM)

NUESTROS TELEFONOS
REDACCION: 1280
ADMINISTRACION: 7142

ANUNCIOS Económicos

Estos anuncios se reciben en nuestra Administración (Vitoria 13, teléfono 7143), de NUEVE de la mañana a DOS de la tarde y de CUATRO a OCHO Y MEDIA, así como en todas las agencias de Publicidad. PRECIO: 5 pesetas hasta diez palabras. Cada palabra más, 0,80 pesetas.

ALQUILERES

SE ALQUILA piso amueblado, cerca de la Deportiva. Teléfono 5312.

ALQUILO temporada piso nuevo, amueblado. Informes: C/. Vitoria, 101 (Tienda).

PISO amueblado muy céntrico, todo independiente. Informes, teléfono 3761.

AUTOMOVILES Y ACCESORIOS

ALQUILER sin conductor 1.400 C lujo, Ondine, 600-D. Joyería Gadema. Paloma, 41. Teléfono 5047.

ALQUILER sin conductor autos Seat 1400 C, lujo; Dauphine, Seat 600 Servi-Auto. Informes: Calzados Luis. Almirante Bonifaz 11. Teléfonos 3585-1133.

COCHES sin conductor Seat 600, Ondine, nuevos. San Juan, 12. Santa Clara, 57, interior Teléfonos 2904 - 1473.

ARAHUETES, coches de alquiler sin chófer General Mola, 20. Teléfonos 3440 - 6500.

SE ALQUILAN coches sin conductor. San Juan 19 y Pisones, 13. Teléfonos 3142 - 1147.

AUTOS Pereda, alquiler sin conductor. Dauphine, 600. Teléfono 3555 - 3703.

AUTOS - TURISMO. Alquiler sin conductor. SEAT 1400-C, LUJO; ONDINE; SEISCIENTOS. Garaje Turismo. Vitoria, 29. Teléfono 5594.

AUTO Escuela de conductores «Guía». San Lorenzo, 3, preparación para la obtención de carnet de conducir.

AMORTIGUADORES «Record». Distribuidor: Continental Auto, S. A. Madrid, 1.

COCHES de alquiler sin conductor. Arconada. Calzadas, 36. Teléfono 4795.

SEAT 600-D Formichetta exento Imp. Lujo entrega inmediata. Ruera. Vitoria. 19. Burgos

ALFA Romeo Perkins, consumo 0,42 kilómetro. Entrega inmediata. Ruera. Vitoria, 19. Burgos.

CAMIONES Avia motor Perkins 3.500 y 2.500 para carnet de segunda. Ruera. Vitoria 19. Burgos.

REPUESTOS en general. Gran surtido. Continental Auto, S. A.

OCASION: Vendo camión Inglés, carga 7.000 kilos, basculante. «Pradera». Llamar teléfono 2168.

VENDO sidecar para moto de 3 caballos en adelante. San Julián, 34. Teléfono 4158.

VENDO carrocería Ombibus 26 plazas, inmejorable, baratísima. Camión Renault 8 toneladas, basculante, baratísimo. Teléfonos 315418 y 310924. Bilbao.

NAZAR. Camión, carga 7 Tm., motor Perkins, 90 HP., con reductora. P. V. P., 366.000. Auto Ibérico.

GRUPOS cónicos de diferencial, amplio surtido, especialmente para vehículos nacionales. Comercial Velo-Moto. Teléfono 6946.

FINANZAUTO vende autocar con motor Barreiros, de veintiocho plazas, propio para industria. Barato y facilidades de pago. Informes en Delegación de Finanzauto. Teléfono 4848. Burgos.

FINANZAUTO vende un Seddon 8 toneladas, en buen estado. Informes en Delegación de Finanzauto. Teléfono, 4848. Burgos.

FINANZAUTO vende un «Pegaso» Comét Furgón, en buen estado Informes en Delegación de Finanzauto. Teléfono 4848. Burgos.

VENDO furgoneta 2 HP., Seat 1.400 y 600. Valentín Jalón, 6 y 8. Garaje.

VENDO Seat 8 plazas. Teléfono 5802.

VENDO «Renault» 4-4 capilla. Seat 600, impecable, barato. Ibáñez, José Zorrilla, 2. (Detrás Parque Bomberos).

SE VENDE Seat 1.400 o cambio por más pequeño. Barrio Gimeno, núm. 28. Teléfono 2372.

COLOCACIONES

ASISTENTA se necesita. Bar Mayoral (Hijo). Avenida Cid, 41.

SE NECESITA chica para la cocina. Restaurante Ricardo. San Lesmes, 1. Oficina de Colocación. Oferta núm. 316

SE NECESITA chica, para poca familia, buen sueldo. Laín Calvo, 7, 1.º, izquierda.

SE HALLA vacante la dúla del pueblo de Cardeñadijo, para después de San Pedro. Tratar ahora con el presidente.

SE NECESITA muchacha sepa cocina, con informes, matrimonio solo. Moneda, 2, 4.º, izqda.

SE NECESITA chica de 18 años en adelante, para casa de negocio, sueldo 1.800 ptas. más propinas. Informes, Francisco Sainz. Gallarza, 6. Logroño.

APRENDIZAS se necesitan en Guantes Sancho. Paseo Pisones, 32. Registrado Oficina de Colocación, número 280.

SE NECESITA chica de 25 años en adelante, para fregar, y lavar, para casa con Restaurante, sueldo 2.000 pesetas. Informes, Luisa Pérez. San Agustín 4. Logroño.

SE NECESITA chica para todo. Huerto del Rey, 8, 3.º, izqda. Teléfono 2555.

MUCHACHA se necesita bien retribuida. Heroes del Alcázar, 3, principal izquierda.

SE NECESITAN mujeres de limpieza y botones. Informes en esta Administración. Oficina de Colocación. Oferta núm. 338.

SE NECESITA chico de 14 años. Charcutería Contreras. Miranda, 2. Registrado Oficina Colocación núm. 336.

SASTRE, necesita medio oficiala. Santocildes 7, 1.º

SE NECESITA asistenta. Avda. del Cid, 72, 8.º, C.

PANTALONERA se necesita, en Sastrería Mariano, San Juan, 24, entresuelo, derecha.

SE NECESITA chica joven para planchar. Plaza Vega, 27, bajo.

SE NECESITA chófer para Pegaso 165. Teléfono 6470 y 5230. Oficina Colocación. Oferta núm. 333.

SOLDADORES de segunda y tercera, se necesitan. Avda. Cid. 63. Oficina de Colocación. Oferta núm. 346.

SE NECESITA muchacha. Concepción, 12, 2.º, izquierda.

SEÑORITA coger puntos se necesita. Perfumería Martínez. Almirante Bonifaz

SE NECESITA chica sepa cocina, poca familia. Fernando Alvarez, 3, 3.º, dcha.

SEÑORITA conociendo máquina rematadora de géneros de punto, se necesita en Llana de Afuera, 6, bajo derecha. Registro Oficina Colocación núm. 345.

MUCHACHA necesito. Calatravas, núm. 3, principal, derecha.

SE NECESITA pastor a zurrón, de San Pedro en adelante, para tratar con José Arribas, en Cardeñadijo.

CHICO de 14 a 16 años, se necesita en Calzados Luis. Almirante Bonifaz, 11. Registrado en la Oficina de Colocación con núm. 341.

SE OFRECE oficiala peluquera. Calle Vitoria, 62, 1.º, dcha.

NECESITAMOS albañiles. Carretera de Arcos. Obra Parada Autobús. Oficina de Colocación. Oferta número 306.

SEÑORITA de 15 a 16 años para cajera, se necesita. Chatarrería. San Juan, 23. Registrado Oficina de Colocación, núm. 354.

SE NECESITA aprendiza de modista adelantada. Razón esta Administración

NECESITO chófer mecánico, línea viajeros, residir Burgos. Mateo Cerezo, 7. Teléfono 1827. Oficina Colocación. Oferta. 299.

SE NECESITA muchacha con informes y buen sueldo Vitoria, 19 2.º izqda.

SE NECESITA muchacha o ama para niños. Avenida del Cid. 10, 6.º A, escalera izquierda.

SE NECESITA muchacha. Concepción, 2, 1.º, izquierda.

PRECISO conductor con buenas referencias para estrenar camión «Pegaso», bien retribuído. Rilova. San Pedro y San Felices, 8. Registrado Oficina Colocación, núm. 324.

CAFETERIA Dover precisa barman mayor de 21 años, bien retribuído. Oficina Colocación. Oferta 323.

COMPRAS Y VENTAS

POLLITOS de puesta Duchess 60 huevo blanco, Lawpton-Red. huevo rojo. Pollitos para carne Silver y Pilhs. Granja Mirasol. Pisones, 7. Teléfono 2960.

POLLITOS recién nacidos Avícola San Isidro. Santa Clara, 5. Teléfono 1409.

POLLITOS de un día para puesta y carne. Granja San Benito. Aparicio y Ruiz, 12, bajo. Teléfono 1146.

POLLITOS recién nacidos, todos los días. Avícola María Isabel. San Gil, 7.

VENDO tocadiscos, transistor y aparato radio, nuevos, baratos. Concepción, 2, 6.º, derecha.

SE VENDEN libros: «La revolución francesa», «Clásicos castellanos», Diccionarios y otros. Plaza de Santo Domingo, 7, 3.º. De 4 a 7 tarde.

CONTRATISTAS, vendo tablones de veinte por siete; de 3,50 a 5. Santo Toribio, 3, 1.º. Félix García.

VENTA de persianas de todas las clases. Reparación y pintura. Diego Laínez, 6. Mercería Rincón. Teléfono 2446.

¡REPRESENTANTES! ¡Almacenistas! Interesan ofertas géneros en tienda droguería, perfumería, detergentes, etc., próxima inauguración, interior comercial, bloque Cicasa. Calle Vitoria, 60.

SE VENDEN coche y moisés niño, modernos, buen estado. San Lorenzo, 8, 3.º

SE VENDEN jaulas, buen uso, para pollos carne. Informes, teléfono 5650.

VENDO moderno coche niño, en perfecto estado. Valentín Jalón, 6, 1.º teléfono 7108.

COMPRO máquina escribir usada, buen estado, facilidades pago. Apartado 239. Burgos.

EN REVILLARRUZ se venden quince colmenas movilistas vacías y extractor. Tratar: Casto Sáiz.

SE COMPRAN colmenas movilistas sin abejas. Razón: Mercado Sur núm. 28. Pescadería.

SE VENDE Aranzadi desde el año 1942 a 1962 y traje de caballero. Informes esta Administración.

VENDO alfalfas. Castañares. Panadería.

VENDO alfalfa, 16 fanegas. Razón, Celestino Ortega. Calle Villalón, 5.

ENSEÑANZAS

CLASES particulares, Reválidas, 4.º 6.º Magisterio Selectivo Comercio. San Julián 8 portería

MAESTRA conociendo Contabilidad, Mecanografía, ofrécese. Alhóndiga, 4, 3.º, habitación 33.

FINCAS

VENDO local 135 metros, con o sin piso, para toda clase de industria por el buen emplazamiento, todo muy barato. Teléfono 5116.

PISO nuevo, exento, cuatro dormitorios más servicios, vendo. Albillos. Vega, 36.

SE VENDE finca industrial cercada, próxima gasolinera calle Madrid. Consta: pabellón, casas 1.300 m. suelo hormigonado, fuerza industrial, agua abundante, teléfono. Verdadera ocasión. Tratar: Albillos. Vega, 36.

COMPRAMOS solares, casas viejas vacías o arrendadas. Ofertas al Sr. Albillos. Vega, 36.

LOCAL 150 metros, propio talleres, almacén, fuerza industrial, agua, vendo o arriendo, centro. Albillos. Vega, 36.

SOLAR 3.000 metros, agua, luz, alcantarillado. a 200 ptas. Tratar: Albillos. Vega, 36.

EN SANTANDER se venden tres pisos nuevos, céntricos llave en mano o se cambian por alguna casa de renta antigua en Burgos. Informes esta Administración.

¡GRANJA! Preciosa 22 fanegas regadío, casas, almacenes, 13 kilómetros capital, carretera Arlanzón, pegando río, carretera. 500.000. Prigo. Mañanas.

VENDO piso con patio. Tahonas, 11, bajo.

¡RUSTICAS! Varias, algunas próximas capital. Otras producción y recreo. También permutaría por casas o lonjas. Prigo. Agente la Propiedad. Moneda, 13.

¡FABRICANTES! Ocasión, 50.000 metros, agua, luz, alcantarillado, 113 metros, fachada, pegando río Arlanzón, 1.500.000, plazos. Prigo. Moneda, 13. Mañanas.

¡OPORTUNIDAD única! Solar Avenida Norte, 11.500 metros cuadrados, a 200 ¡Inmejorable inversión! Prigo. Mañanas.

¡RUSTICA! 170 hectáreas 2.200.000, Melgar de Fernamental (Burgos), libre renteros. Prigo. Mañanas.

GANADOS Y APEROS

TRACTOR Fordson y atadora (2,10 de corte) como nueva, se venden. San Francisco, letra G, 4.º, dcha. Teléfono 6370. Burgos.

REMOLQUES agrícolas todos los tonelajes. Construcciones Agrometálicas. Francisco Salinas, 22. Teléfono: 4272.

REMOLQUES usados para tractores y caballerías. San Francisco, letra G, 4.º derecha. Teléfono 6370.

COSECHADORA garantizada, seminueva, autopropulsada (2,10 de corte) se vende. San Francisco, letra G, 4.º, derecha. Teléfono 6370. Burgos.

SE VENDE trilladora Ajuria núm. 1, y atadora Cormik de 7 pies. Tratar, Eustaquio Busto. Valluércanes (Burgos)

ME INTERESA ganado lanar en renta. Informes esta Administración.

VENDO máquina segadora agavilladora, carro de varas, bravant y grada. Tratar con Eduardo Marina. Villaescusa la Solana.

VENDO 63 ovejas con cría, en Hormaza. Agustín Pérez.

TRILLADORAS, marca Ajuria, de todos los modelos, seminuevas, vende con facilidades Mariano del Hierro. Haro (Rioja).

SEGADORAS - Atadoras marca Alpuema, León, Trepart y Mac Cormick del núm. 7, etcétera, desde 5.000 pesetas en adelante, vende con facilidades Mariano del Hierro. Haro (Rioja).

HERREROS: Segadoras - atadoras, para reparar a precios de verdadera ganga. Vende con facilidades Mariano del Hierro. Haro (Rioja).

TRACTOR Fordson Major Diesel, seminuevo. Se vende o cambia por otro más pequeño o por trilladora o cosechadora. Mariano del Hierro. Haro (Rioja).

VENDO dos carneros de año. Tratar Angel Barriuso. Olmillos de Sasamón.

SE VENDE una mula de 5 años, 4 dedos sobre la marca, toda prueba Cipriano Ortega. Revenga de Muñó.

SE VENDE segadora-atadora para tractor, Ajuria, con porta-gavillas, 2,10 m. corte, dos campañas. Tractor Mac Cormick Internacional. 28 C.V. gas-oil, con arados, en buen uso.; motor Fordson petróleo 35 CV., bien acoplado con carro para trilladora. Lázaro Calle. Quintanilla San García (Burgos).

VENDO 60 cerdos dos meses, raza York. Capiscol. Villafranca, 4. Teléfono 6452.

VENDO tractor Fordson Major, recién rectificado, dos remolques, dos sembradoras, una guadañadora y varios aperos de labranza. Florencio Cárcamo, en Ibrillos.

VENDO tractor Zetor Super 42 HP.; remolque de 6.000 Kgs.; arado bisurco y demás aperos de labranza: trilladora Ajuria T-80 R, por dejación de labranza. Razón Dionisio Medina. Treviana (Logroño).

VENDO cuatro vacas holandesas, dos con leche y dos abocadas a parir. Urbano Pérez. Castrojeriz

VENDO máquina ensacadora grande con motor «Campeón»; segadora «Jolpa», seminueva; dos carros de par y uno de varas y aperos de labranza. Leoncio Muñoz. Villasandino.

SE VENDEN 16 novillos de año. Para tratar con Luis Orta, Pancorbo.

VENDO atadora Mac Cormick Internacional, seminueva, 1,80 de corte ruedas neumáticas. Informes, Leciñana de la Oca (Alava). Javier Ortiz de Pinedo.

POR encontrarse el pastor enfermo, se venden 50 ovejas, 14 emparejadas, 13 borras y las demás primero y segundo parto. José María Carretón. Arenillas de Riopisuerga.

SEGADORA moderna, cinco campañas, vendo, por comprar atadora. Granja Villargamar. Timoteo García.

HUESPEDES

DOY pensión todas comodidades. Informes, teléfono 4957.

CEDO una o dos habitaciones derecho cocina. Informes esta Administración.

MUEBLES

SE VENDEN los muebles de una casa y máquina coser Singer. De 5 a 7. Moneda, 4, 1.º, izquierda.

VENDO mesa, sillas, vitrina comedor. Madrid, 3, 4.º dcha.

PERDIDAS

PERDIDA perro Pointer pintas blancas y negras. Se gratificará en Recauchutados Marín. Sanz Pastor. 7. Teléfono 4272.

PERDIDA de broche oro forma redonda con piedrecitas azules. Se gratificará en Moneda, 2. 5.º, dcha.

PERDIDA tubo escape carretera Salas-Burgos. Entrega: calle Moneda, 15 (Comercio). Se gratificara.

PERDIDA perro Setter pinto, cuatro meses. Razón, Angel Ruiz. Barriada Yagüe. Carretera Nueva, núm. 25.

PERDIDA chaqueta negra, paseo Caballería. Gratificaré, General Mola, 24, 2.º, izqda.

TRASPASOS

SE TRASPASA Bar Antonio. Informes en el mismo. Laín Calvo 16

JOYERIA traspaso por no poder atenderla su dueño. Paloma, 25.

TRASPASO o vendo fábrica de seltz y gaseosas, autorizada. Tratar en Melgar de Fernamental, con Vidal Aguilar.

¡PANADERIA! Con vivienda, céntrica, baja renta, elaboración seis sacos, 350.000 pesetas. Facilidades. Prigo.

¡MAGNIFICO! Puesto venta pescados, Mercado Sur, 500 pesetas beneficio diarias, demostrables, 150.000. Prigo. Moneda, 13. Mañanas.

TRASPASO kiosco periódicos y revistas de Gamonal.

TELEVISORES

«TELEVISORES 19», último modelo extraplano, licencia americana, con antena voltímetro y mesa, todo 16.800 ptas., diez días prueba, sin compromiso, ventas a plazos, garantía absoluta 6 meses. Comercial Velo Moto. Vitoria, 14.

VARIOS

SEGUROS de Accidentes de Trabajo. Mutualidad Provincial Espoón 20 Burgos.

¡ATENCION, labradores! La protección más eficaz de vuestras cosechas, una póliza de seguro contra pedrisco suscrita en Seguros Covadonga. Oficinas: Trinas, 3. Teléfono 4431.

IMPRESOS comerciales, cartas timbradas, tarjetas de visita, invitaciones, prospectos de propaganda, etc. TALLERES GRAFICOS «Diario de Burgos». Calle Vitoria 13. Teléfono 2852.

Encuadernaciones: corrientes y de lujo, encárguelas en TALLERES GRAFICOS «Diario de Burgos». Calle Vitoria núm. 13. Teléfono 2852.

FOTOGRABADOS Confección rápida TALLERES GRAFICOS «Diario de Burgos». Precios ventajosos. Calle Vitoria, 13. Teléfono 2852.

GUIA FACULTATIVA

Dr. RENEDO
Cirugía - Vías urinarias
Concepción, 15, 3.º
De 11 a 1

A. López Gómez
GARGANTA - NARIZ Y OIDOS
Consulta de 11 a 2 y de 4 a 6
Espolón núm. 28. Teléfono 3577

S. Iñigo
Médico-oculista
Consulta de 11 a 2 y de 5 a 7
Laín Calvo, 17, 1.º Telf. 1311

José María Rodríguez Orive
Avda Cid 10 (Edificio Feygón)
ODONTOLOGO

A Gómez López
Del Hospital Militar
CORAZON - PULMON
San Cosme, 2. — Tel. 5590

F. J. del Campo Alonso
PIEL Y VENEREAS
Consulta: en la Clínica de San Juan de Dios, sábados, de 11 a 1.

F. Martín Marassa
MEDICO ODONTOLOGO
Calle Madrid 4, 1.º derecha
Consulta de 4 a 8. — Telf. 3119

José Alonso
MEDICINA INTERNA, CORAZON Y NUTRICION.
RAYOS X
Consulta de 12 a 2 y de 4 a 6
Espolón, 24. — Telf. 1912

LUIS MACIAS PAYO
Digestivo. Medicina interna. Hemorroides. Rayos X. ENDOSCOPIA. De los Hospitales de París. —
Calera, 11.
Teléfonos 2449 y 3021

GAFAS SOL EN EL DIA
GRADUADAS IZAMIL
LAIN CALVO 28

M.E.C.D. 2017

DEPORTES 12

GOLEO EL MADRID AL ZURICH (6-0)

Y se clasifica para la final, que jugará en Viena contra el «Inter»

Al triunfar por 2-1 en La Romareda, el Zaragoza iguala la ventaja del Lieja y fuerza un desempate

Madrid. — (Crónica de ARQUERO, especial para DIARIO DE BURGOS).—Ya tenemos al Madrid colocado como protagonista en otra final de la Copa de Europa, al solventar favorablemente la eliminatoria con el Zurich.

Se han cumplido, pues, todos los pronósticos. No ha habido sorpresa, ni tampoco grandes problemas para que el Madrid venciera nuevamente al Zurich y, con ello, confirmación del generalizado pronóstico. Sin esforzarse, con fases incluso de acusado aburrimiento, como una consecuencia natural de la diferencia existente entre uno y otro contendiente de esta noche, se fue fraguando la victoria madridista, cerrada al final con la cuenta rotunda de un seis-cero.

Tres goles fueron logrados en cada tiempo, con la peculiaridad de que los correspondientes a la primera parte los consiguieron los medios Zoco y Muller y Felo que, aunque sale de interior, hay que considerarle como tercer medio, si bien en esta ocasión su posición no fuera muy rezagada, en razón a la escasa peligrosidad del adversario. Otra cosa será ante el Inter, de Helenio Herrera, el famoso entrenador que estaba también en Chamartín esta noche para tomar notas y sacar deducciones.

Y después de asegurarse la cómoda renta del tres-cero, que en la cuenta general de la eliminatoria equivalía a un cinco-uno, el Madrid salió en el segundo tiempo dispuesto sobre todo a no malgastar energías. Esto permitió a los suizos merodear el área madridista, aunque sin llegar a plantear verdaderos apuros a Vicente. Sin embargo, a través de adecuados contra-ataques, y cuando ya el tedio comenzaba a generalizarse y a adquirir caracteres excesivamente ostensibles entre los espectadores, llegaron otros tres goles, por medio de un gran disparo de Puskas, un remate de Di Stéfano que recibió un medido pase de Gento —lo único que hizo el famoso exterior montañés— y de Amancio, que puso colofón a una dudosa jugada en las postrimerías del encuentro.

Total: seis-cero y vía libre para la final de Viena.

Poco más hay que decir de este partido jugado por el Madrid un poco en plan de entrenamiento. Media entrada aproximadamente, noche veraniega y otra vez el Club madridista con la Copa de Europa a su alcance. Pero, frente a él, un Inter que obligará a luchar fuerte y con acierto, todo lo contrario de lo acaecido hoy ante el ingenuo Zurich.

ARQUERO

Madrid.— Por 6-0 ha derrotado esta noche el Real Madrid al Zurich, en el segundo partido de semifinales de la Copa de Europa de campeones de Liga, con lo que los madridistas se clasifican para la final, que se disputará en Viena, al Internazionale de Milán.

Tres de los goles se marcaron en el primer tiempo y otros tantos en el segundo.

Asistieron unas cuarenta mil personas.

Arbitró el colegiado belga, M. Tricot, alineándose así los equipos:

Zurich: Schley; Stalin, Brodmann, Sitterli; Szabo, Leimbruber; Brizzi, Kuhn, Martinelli, Sturmer y Meyer.

Real Madrid: Vicente; Isidro, Santamaría, Pachín; Zoco, Muller; Amancio, Felo, Di Stéfano, Puskas y Gento.

Marcaron los goles madridistas: Zoco, Felo, Muller, Di Stéfano, Puskas y Amancio. Quedó sin golear de la delantera, Gento, resintiéndose durante el encuentro de una vieja lesión en el pie izquierdo que le obligó a abandonar el terreno a los 35 minutos del segundo tiempo.

El partido ha registrado neta superioridad madridista, que se tradujo en un fútbol netamente ofensivo, sin más precauciones de zaga que el ligero retraso de Zoco cuando la delantera del Zurich atacó. Los suizos se mostraron parsimoniosos, lentos y con un juego sin mordiente, descuidando el marcaje y disparando a puerta fuerte, pero sin puntería.

Martinelli y Meyer fueron los mejores del Zurich, juntamente con el defensa central.

El primer gol se produjo a los nueve minutos de juego: Gento centró, recogiendo un córner y Zoco entró al remate, cabeceando la pelota hacia abajo. El segundo gol vino a los 14 minutos: Felo recibió un pase de Amancio y disparó, fallando el portero, que estuvo lento en la estirada, y el balón entró en la red. El tercero, a los 17 minutos, fue obra de Muller, en jugada personal penetrando en el área, sin que la defensa se decidiese en la entrada. Muller chutó cruzado y marcó.

En la continuación, Pachín sacó de la boca del gol un tanto que ya entraba en la meta madridista. A los 25 minutos de este tiempo, Puskas largó un trallazo durísimo. El balón hizo un extraño por encima del portero, que salió mal, y marcó el cuarto tanto. A los 28 minutos, se anuló un gol a Amancio por ofside y un minuto después, Felo perdió otro gol, por empeñarse en llegar con la pelota hasta la red. A los 35 minutos, Puskas hizo un pase soberbio y Di Stéfano, lanzado cabeceó a la red, marcando el quinto gol. A los 44 minutos, Amancio bombeó por encima del meta suizo y marcó el sexto.

No ha tenido color el encuentro, con neta superioridad madridista, jugando a placer todos sus jugadores, sin destacar netamente ninguno.

Buen arbitraje de M. Tricot. El Madrid lanzó siete córners y doce el Zurich.

ZARAGOZA Y LIEJA TENDRAN QUE DESEMPATAR

Zaragoza. — Real Zaragoza, 3; Lieja, 1.

Zaragoza. — Yarza; Pepín, Santamaría, Reija; Isasi, País; Canario, Santos, Marcelino, Duca y Lapetra.

Lieja. — Dehasse; Bere, Sulon, Legeuse; Neys, Onediz; Crioll, Wegria, G. Sulon, Depireux y Letame.

Arbitró el escocés Mr. Syme, que tuvo una actuación irregular.

Partido semifinal de la Copa de Ciudades en Feria. El campo registró una gran entrada, calculándose la asistencia en treinta mil espectadores.

El Zaragoza salió con complejo de partido de devolución de visita y sus jugadores se dedicaron más que a ordenar a bombear balones, facilitando así la labor de la corpulenta defensa belga, sin organizar sus ataques, aunque tuvieron varias ocasiones de marcar que fueron desaprovechadas.

En el segundo tiempo el Zaragoza profundizó más, y así pudo resolver la eliminatoria si bien tiene que jugar un partido de desempate, por haber igualado en el cómputo total de tantos en los dos encuentros.

El Lieja abusó del juego duro y su defensa se cerró en una rígida labor destructora, con objeto de asegurarse la eliminatoria.

En un contraataque, el Lieja consigue u único gol a los cinco minutos del primer tiempo, al escapar G. Sulon y burlar a la defensa local y conseguir el tanto en un fallo de Santamaría. El juego decae un poco por la seguridad en los belgas del uno a cero y el fuerte calor reinante.

En la segunda parte el Zaragoza domina constantemente y arrolla materialmente al Lieja. Se producen grandes oportunidades para marcar, y en una de ellas, tantos, a los 16 minutos, consigue el gol del empate. El partido se pone al rojo vivo y a los 21 minutos, en un 1 ante la puerta visitante, Lapetra mete el pie y marca el segundo gol. A los 35 minutos, los locales pierden la gran oportunidad de hacerse con la eliminatoria. En una zancadilla a Marcelino dentro del área, se castiga con penalty, que lanza Santos y para muy bien el portero Dehasse.

A la vista del resultado es necesario jugar un partido de desempate. Después del sorteo celebrado éste establece que el partido se juegue en La Romareda sin fecha determinada aún. Si se produjera una final española, entre el Zaragoza y el Valencia, se jugaría a doble encuentro, con un primer partido en Mestalla y el otro en ésta capital.

EL DESEMPATE SE JUGARA EL DIA 28

Zaragoza.—Después del encuentro de esta tarde entre el Zaragoza y Lieja y una vez designada Zaragoza para el partido de desempate, hubo un cambio de impresiones entre los directivos de ambos clubs, para señalar la fecha del mismo. Se acordó que se juegue el 28 del corriente, festividad del Corpus, a las ocho de la noche.

H. H. Y SUAREZ, EN EN MADRID

Madrid. — Esta tarde a primera hora ha llegado al aeropuerto de Barajas el jugador Luis Suárez acompañado del entrenador del Inter don Helenio Herrera y un directivo de dicho club.

Fueron recibidos en el aeropuerto por don Luis Guijarro. Más tarde almorzaron juntos Luis Guijarro, Helenio Herrera y don Vicente Calderón.

Este último declaró antes de la comida que nada tiene que ver esta entrevista con la contratación por parte del Atlético del que hace años fue su entrenador.

DECLARACIONES DE HELENIO HERRERA

Madrid.— Helenio Herrera, entrenador del "Inter" de Milán, ha presenciado el encuentro, Madrid - Zurich, acompañado de un directivo del club italiano.

Al final del encuentro manifestó que, "el Madrid continúa siendo el Madrid de siempre: es cierto que Di Stéfano y Puskas, no tienen la velocidad de antes, pero la picardía en su juego ha superado la velocidad del mismo. Completan el equipo jugadores de talla como Pachín, Zoco, Muller y Amancio, que son ahora los verdaderos motores del equipo y además son incansables". El Madrid —terminó diciendo Helenio Herrera— será un enemigo muy peligroso para nosotros en la final de Viena y quizá tengamos que jugar noventa minutos o ciento veinte, entre los dos equipos, para que resulte un campeón".

Herrera, al despedirse, nos dijo que mañana, a las cuatro de la tarde regresará a Milán por vía aérea y que Luis Suárez no ha podido desplazarse, porque está seleccionado para formar parte de la selección de la Liga italiana de fútbol, que el sábado próximo se opondrá al de la Liga inglesa, en partido internacional a jugar en Italia.—Alfil.

El niño subnormal, no es un problema de compasión y alejamiento sino de recuperación para la Sociedad.

Mary Carmen Gómez Hermosilla, fue proclamada "Reina" del Club Lube

Se celebraron asimismo otros actos conmemorativos del aniversario de la fundación del Club

El Club Lube inició ayer el programa de actos conmemorativos de su X aniversario.

Tras de reunirse socios y simpatizantes en la plaza de Huerto del Rey, se dirigieron, en caravana, a la Cartuja de Miraflores, donde asistieron a misa de las diez y cuarto.

Seguidamente, en los parajes de Fuentes Blancas, fue servido un refresco por diversas firmas comerciales y se realizaron diversos concursos, en los que tomaron parte socios y familiares de ambos sexos, en medio del regocijo general no sólo de los participantes, sino también de las numerosas personas que disfrutaban de la esplendidez del día por aquellos parajes.

Uno de estos concursos o juegos, denominado "Caza del zorro", consistía en esconder seis pollos en distintos sitios, que luego habían de buscar los motoristas participantes, yendo acompañados en el vehículo por una señora o señorita. Dieron con los escondites los señores Fuente, Del Olmo, Juez, Ruiz, Santillana y Villafranca.

A la una de la tarde, los "lubistas" se dirigieron al Cementerio, cuyo capellán, don Luis Almendres, rezó responsos por los socios fallecidos.

Media hora más tarde, en el domicilio social, fue servido un vino español. En el transcurso del acto fue proclamada "Reina" del Club Lube del presente año, la encantadora señorita Mary Carmen Gómez Hermosilla, a quien impuso la banda distintiva de su "realeza", la igualmente bella señorita Pepita Arnáiz, cuyo reinado acababa de finalizar.

A las tres de la tarde, socios y simpatizantes se reunieron en comida íntima en la Sala de Fiestas. Al final de la misma, fue hecha entrega al presidente de la Federación Castellano - Cántabra de Motociclismo, don Ambrosio Martínez, de un pergamino, obra de Abad, en el que consta "A don Ambrosio Martínez, presidente de la Federación Castellano - Cántabra, en recuerdo de su eficiente y desinteresada labor en pro del motorismo local y en especial de esta Sociedad, por lo que se le nombra Socio Honorífico".

A las siete de la tarde, se celebró baile en el domicilio social.

En el acto de proclamación de la "Reina" estuvieron presentes diversos representantes de Casas Regionales y Sociedades burgalesas invitados al mismo, habiéndose recibido también adhesiones, entre ellas, la del expresidente del Club Lube, don Avelino Amigo, que mandó un telegrama.

Los actos proseguirán el domingo, destacando entre ellos un concurso de tiro al plato, en colaboración con la Federación Nacional. Dicho concurso se celebrará en el campo de tiro de Vista Alegre, disputándose valiosos trofeos.

Hockey sobre hierba

España se adjudica el trofeo de las ocho naciones

Barcelona. — En el campo del cincuentenario se han jugado los dos últimos partidos del torneo de ocho naciones de hockey sobre hierba.

En primer lugar, para decidir los puestos tercero y cuarto, se han enfrentado los equipos de Francia y Sudáfrica. Terminó con la victoria de los sudafricanos por tres goles a uno.

A continuación y en medio de gran expectación, se han enfrentado para el título y el segundo puesto los equipos de España y Bélgica, venciendo España por dos goles a uno, por lo que España se adjudica el trofeo de las ocho naciones, cuya clasificación final es la siguiente:

España, Bélgica, Sudáfrica, Francia, Austria, El Cid, Italia y Suiza.

Cómo prever y evitar un ataque cardíaco

Lo más trágico del infarto de miocardio, es que abate al hombre en lo mejor de su vida, cuando es más necesario a su familia y a la sociedad. Pero la verdadera magnitud de esta tragedia sólo llegamos a percibirla cuando, a la luz de los conocimientos actuales, sabemos que el ataque podía haberse diferido o evitado por completo, si se hubiesen tomado las medidas necesarias.

En la actualidad, el médico sabe qué personas pueden sufrir un ataque cardíaco, a qué edad y cómo ha de prevenirse.

Lea las importantes declaraciones que el Dr. Menard Gertler hace en el ejemplar de la revista SELECCIONES del mes de Mayo. Pídalo a su proveedor habitual

LA PROXIMA VEZ TOME 103 Bobadilla

Miscelánea deportiva

Ovronnaz (Italia). — El italiano Taccone ha vencido en la primera etapa de la "Vuelta ciclista a Romandía" cubriendo los 205 kilómetros desde Génova a esta ciudad en 5-41-38 con un promedio de 36,250.

Con el mismo tiempo se clasificaron seguidamente Cribiori, Balmanion y el belga Bocklandt; 5: Zilverberg, de Holanda, 5-41-44; 6: Nencini, de Italia, 5-42-12; 7: Maurer, de Suiza, 5-42-27.

— o —

Dunquerque. — La segunda etapa de la prueba ciclista "Cuatro días de Dunquerque" se ha corrido hoy sobre 190 kilómetros venciendo el holandés De Haan en 4-55-49.

En segunda posición se ha clasificado el belga Beheyt, actual campeón mundial de ciclismo en carretera.

— o —

Suva (Australia). — Anare Balsagale, de 24 años de edad, boxeador de las Islas Fidji, ha fallecido en esta ciudad a consecuencia de las lesiones recibidas durante una sesión de entrenamiento con su primo, Marika Naivalu, el miércoles pasado por la noche.

— o —

Nueva York. — Los púgiles españoles Luis Folledo, categoría de los medios y Mimum Ben Ali, de los gallos, figuran clasificados en séptimo y octavo lugar, respectivamente, en la lista correspondiente al mes de Mayo, facilitada por la revista de boxeo "Ring Magazine".

— o —

Barcelona. — Italia se ha clasificado en séptima posición y Suiza en la octava después de los encuentros de esta mañana correspondientes al torneo internacional de hockey.

Para los puestos quinto y sexto han jugado los equipos de Austria y el español de "El Cid", perdiendo la selección juvenil española, que ocupará el sexto lugar, por el tanteo de 3-2.

Copa Europea de Selecciones Nacionales de Fútbol

Madrid.—En la Federación Española de Fútbol se ha celebrado el sorteo para la semifinal de la Copa Europea de Fútbol de Selecciones Nacionales. Han intervenido representantes de Dinamarca, Hungría, Unión Soviética, Francia y España. La fotografía muestra un momento del acto.—(Foto Cifra)

El torneo de «La Canción del Duero»

El Burgos perdió en León, por 2-1

Y el Europa-Delicias empató en Aranda después de un accidentado encuentro

León (Servicio especial de DIARIO DE BURGOS). — En el estadio de "La Puentecilla" se jugó el encuentro anunciado, entre el Burgos y la Cultural, correspondiente al torneo de "La Canción del Duero", venciendo los locales, por dos tantos a uno.

A las órdenes del árbitro local, señor Isidro, que fue protestado por el público, los equipos se alinearon así:

Burgos. — Guti; Paquito, Zamora, Arsenio; Pestaña, Ribón; Uriarte, Galilea, Azcárate, Resque y Ferreiro.

Cultural. — Rebaque; Barasa, Alonso, Tate; Flores, Vizoso; Artemio, Arenillas, Roberto, Chovi y Santos.

Abrió el marcador la Cultural, a los 34 minutos, de remate de Arenillas en buena combinación con Chovi.

Dos minutos antes del descanso empató el Burgos, por mediación de Ribón, que envió a la red un balón despejado en corto por el guardameta local.

A los 24 minutos de la segunda parte, cuando Chovi se introducía en el área burgalesa, fue zancadilleado por el defensa central, Zamora y el árbitro decretó penalty, que Roberto, en tiro esquinado, transformó en el gol del triunfo.

El encuentro ha sido sólo de regular calidad. El Burgos se empleó justamente lo necesario para salir del paso, esforzándose los delanteros lo mínimo para acercarse a la puerta contraria. Por el contrario, los locales pusieron más interés, pero la inexperiencia de los jóvenes jugadores incrustados en el equipo restó posibilidad a sus ataques.

En el segundo tiempo, con el viento a su favor, la Cultural, muy animada y más compenetrada, se impuso en dominio, si bien el Burgos contra-atacó mucho más peligrosamente que en el tiempo anterior. El Burgos, entonces, fue más peligroso y sus jugadas de más mérito. Cuando a los 24 minutos se produjo el penalty, Zamora se dirigió airadamente al árbitro, que lo expulsó a la caseta.

El Burgos continuó con un hombre menos y estuvo casi a merced del adversario, al que se presentaron varias ocasiones clarísimas de marcar, despreciadas por la inexperiencia de sus delanteros.—Mencheta.

LA ARANDINA Y EL EUROPA DELICIAS EMPATARON A UNO

Aranda de Duero (por teléfono, de nuestro corresponsal, Juan SANZ JUEZ).

La antideportividad de un jugador del Europa Delicias y la ineptitud del colegiado local que arbitró el encuentro jugado esta tarde en el campo de «Educación y Descanso», fueron las principales características de este primer partido del torneo «Canción del Duero».

A estas circunstancias hay que añadir la retirada del equipo visitante, a los quince minutos de juego de la segunda parte, al pitárseles un penalty, permaneciendo en la caseta durante veinte minutos y no volviendo al terreno de juego a no ser con la condición de que el penalty se tirase fuera, como así se hizo.

Por ser la Arandina la organizadora del torneo se transigió con las condiciones del adversario, ya que no procedía dejar al público sin terminar el encuentro, aun a costa de ceder un punto y ser éste el primer caso que se presentaba en este campo, de retirarse un equipo del terreno de juego sin finalizar el encuentro, circunstancia que no supo resolver el colegiado.

Para poder continuar este campeonato consideramos indispensable que los encuentros los dirija un árbitro experimentado, conforme hemos publicado cuando dimos la información de que los partidos del torneo los arbitrarían colegiados de la misma población donde se jugasen, a excepción de los que se jugasen en Aranda, por lo que no sin cierto recelo admitimos el cambio, que ha dado al traste con la deportividad de este encuentro pero, al mismo tiempo, ha perjudicado al equipo y a la afición.

Hubo un primer tiempo muy bueno, de excelente fútbol, en el que el dominio local no se reflejó en el marcador, puesto que tan solo se marcó un tanto en el minuto 30. Centra Sorribas, falla el remate Maray, pero Encinas, de cabeza, marca un tanto magnífico.

El portero vallisoletano tiene buenas actuaciones y se llega al descanso sin más variaciones.

Todo lo que tuvo de bueno el primer tiempo se cambió en el segundo, pues Quique practicó las brusquedades peculiares en él, dirigiendo incluso insultos personales a Sorribas, a lo que éste contestó con la agresión. Pero el colegiado pasó por alto todo y eso fue la consecuencia de lo que más tarde había de suceder. En el minuto seis, se produce el empate. Al sacar córner Tejedor, remata de cabeza Raúl, enviando el esférico a la red.

Es en el minuto 15 cuando se producen los lamentables incidentes a que hemos aludido al principio. Se hace una falta en el área pequeña vallisoletana. El señor Pérez decreta penalty. Protestas de los vallisoletanos, contraprotestan los locales. Parece ser que llevaba la voz cantante Quique. Cae éste al suelo y un directivo del Europa da orden a los jugadores visitantes de que se retiren a la caseta, ante la sorpresa de todo el público. Se retira también el trío arbitral, pero los jugadores locales permanecen en el campo. Se suceden las conversaciones en la caseta. Se busca una fórmula de arreglo. Los jugadores vallisoletanos vuelven al campo, después de veinte minutos, al parecer bajo la promesa de que el penalty se tiraría fuera. Vuelve también al terreno de juego el equipo arbitral. Tira Saugar el penalty y lo hace fuera. Y se continúa el juego.

Los locales se muestran decepcionados, mientras los visitantes se crecen, pasando de dominados a dominadores, forcejeando ante la puerta de Marchante, para alzarse con el partido, por lo que el portero local tiene que emplearse a fondo. Tan solo en los últimos minutos del partido, que finalizó cinco minutos antes de cumplirse el tiempo reglamentario, reaccionaron los locales, pero el partido finalizó con empate a un tanto.

El conjunto vallisoletano jugó más compenetrado que el ribereño, haciendo buen fútbol; pero, a pesar de ello, pudo evitar el dominio local, salvo en los minutos que siguieron al incidente que dejamos reseñado. Entre sus mejores hombres, con su portero, se pueden citar a Renedo (el mejor de todos), Raúl y Redondo.

En la Arandina actuaron a falta de compenetración, por ser la primera vez que jugaban juntos. De haber estado más compenetrados no se hubiera llegado a los lamentables incidentes que ocurrieron y hubiera ganado el equipo local por un tanteo amplio. Nos gustaron Camargo y los extremos. José Mari fue mejorando a medida que se iba desarrollando el partido y con Marchante hicieron un buen partido Engenio y Saugar.

A las órdenes del colegiado señor Pérez que no supo cortar las brusquedades en sus comienzos, asistido en las bandas por los señores Vacas, de Valladolid, y Martín, de Aranda, los equipos se alinearon de la siguiente forma:

«Europa Delicias». — Ambrosio; Renedo, Marañón, Quique; Luis, Panchulo; Raúl, Redondo, Tejedor, Tonino y Calvo.

«Arandina».—Marchante; Camargo, Santiago, José Mari; Eugenio, Miravalles; Sorribas, Burillo, Maray, Saugar y Encinas.

CLASIFICACION DEL TORNEO

	J.	G.	E.	P.	F.	C.	P.
Burgos	2	1	0	1	2	2	2
Salamanca	1	1	0	0	3	2	2
Cultural	1	1	0	0	2	1	2
Europa	2	0	1	1	1	2	1
Arandina	1	0	1	0	1	1	1

Ningún subcampeón podrá jugar la Copa de Europa

Madrid. — Queda plenamente confirmada la noticia de que en la reunión de la U.E.F.A., recientemente celebrada en el extranjero, se ha acordado que el segundo clasificado en el campeonato de Liga nacional no podrá participar en la Copa europea de campeones, aunque el primer clasificado se proclame campeón de Europa.

Como esto afecta muy directamente al Barcelona, ya que con este acuerdo en vigor no podría participar en la próxima Copa europea, aunque el Real Madrid se proclamara campeón, frente al Inter, el próximo día 2, en Viena, un redactor de «Alfil» ha rogado al señor Grahay, miembro de la U.E.F.A., que se encuentra en Madrid con motivo del encuentro de hoy Real Madrid - Zurich, que confirmara o desmintiera la noticia. El señor Grahay la ha confirmado totalmente y ha asegurado que es cierta la existencia del acuerdo de la U.E.F.A.—Alfil.

NUESTROS TELEFONOS:
REDACCION 1280
ADMINISTRACION: 1141

Boxeo

Félix Alonso, nuevo campeón español de los pesos "gallo"

Triunfos de Galiana, Barrera y el cubano Legra, en la misma velada celebrada anoche en Madrid

Madrid. — En el Palacio de los Deportes, de Madrid, se ha celebrado una velada de boxeo, organizada por la Federación Española de este deporte, para conmemorar los XXV años de paz.

Presidió la velada el delegado nacional de Educación Física y Deportes, don José Antonio Elola, al que acompañaban varios federativos.

El primer combate ha enfrentado, con el título español en juego, al actual campeón de los "gallos" Ramón Casal, con el hasta ahora aspirante —y desde esta noche nuevo campeón— Félix Alonso. El combate proyectado a la distancia de 12 asaltos, quedó reducido a dos, ya que en el segundo, Alonso, de contra, "cazó" en el hígado a su adversario, con un tremendo golpe, al que siguió un crochet a la mandíbula. Casal cayó por la cuenta de nueve segundos pero se levantó para recibir nuevo castigo y volver a caer poco después. Se reincorpora nuevamente el casi ya vencido campeón y Alonso vuelve a la carga y derriba nuevamente a su contrario, otra vez por nueve segundos. En este momento, el árbitro suspendió la pelea —de acuerdo con las nuevas normas federativas ya que se han producido tres caídas reglamentarias, por nueve segundos— y declara vencedor a Felix Alonso. Este se proclama nuevo campeón de España de los pesos "gallos".

En el segundo combate, (pesos ligeros) Kimbo (57,600 kilos), campeón de España de los "plumas" fue vencido por puntos por el negro cubano José Legra (56,500), que dominó la pelea en todos sus asaltos y en todos sus aspectos.

Pesos "superwelters", a diez asaltos: Se enfrentan Cesáreo Barrera (69,300) y el brasileño Da Silva (70,500). Ha vencido Barrera por K. O. en el octavo asalto. Los seis primeros han sido de claro dominio del español, que ha tenido a su merced al brasileño en varias ocasiones, aunque en el séptimo asalto, probablemente para tomar aliento, cedió un poco en su ritmo inicial. En el octavo le largó un zurdazo impresionante, que dio con Da Silva en tierra por más de la cuenta.

En el último combate se enfrentaron el italiano Fernando Proietti y el siempre famoso Exuperancio "Fred" Galiana. El primero dio en la báscula 66,600 kg. mientras Galiana pesó 65,600. Se enfrentaron a diez asaltos, dentro de la categoría de los pesos "welters". Galiana ha dominado claramente a su adversario en los primeros cuatro o cinco asaltos. En el cuarto, Galiana abrió la ceja a su adversario; los jueces exigieron la presencia del médico federativo, ante el deseo del italiano de abandonar; los facultativos decidieron que no había motivo suficiente, ya que podía continuar la pelea, y Proietti aguantó, malamente, hasta el final. De todos modos el triunfo de Galiana ha sido absolutamente merecido y justo. — Alfil.

A los vencedores en los combates les fueron entregadas sendas copas conmemorativas de la celebración de los XXV años de la paz.

M.E.C.D. 2017

EL NUEVO TELEFONO DE NUESTRA ADMINISTRACION ES EL
7148
EL ANTERIOR NUMERO HA SIDO SUPRIMIDO

Diario de Burgos
FUNDADO EN 1891

Libros - Folletos - Revistas - Propaganda
y toda clase de trabajos tipográficos
TALLERES GRAFICOS «Diario de Burgos»
Vitoria, 13 • Teléfono 2852 • Apartado 46

Atraco prefabricado

Un jefe de policía uruguayo organizó un asalto a un Banco para hacerse popular

Dos delincuentes inexpertos a los que había dado armas inutilizadas resultaron muertos

MONTEVIDEO

(Crónica del corresponsal de "Fiel-Orbe" para DIARIO DE BURGOS). — Un acontecimiento de proyecciones políticas ha deparado un fallo emitido por los tribunales de justicia que dispuso el arresto y proceso del jefe de policía del Departamento de Canelones, Hugo Besio Viña, como "co-autor de rapiña y homicidio en asociación ilícita para delinquir". El origen de este caso fue un episodio de órbita policial pero que causó una profunda crisis en el Partido Nacional.

El 17 de Enero, el jefe de Policía de Canelones protagonizó la represión espectacular de un asalto al Banco Italo-Americano, por parte de dos jóvenes delincuentes que encontraron la muerte en la aventura. Ciertos detalles de procedimiento dieron lugar a que se pusiera en tela de juicio la corrección del mismo, y una enérgica reacción de la Prensa condujo a la investigación exhaustiva de los hechos.

Se estableció por vía judicial que Besio y elementos bajo sus órdenes pre-fabricaron el supuesto asalto, presumiblemente en busca de popularidad. Para ello engañaron a los delincuentes noveles entregándoles armas previamente inutilizadas. Luego prepararon el escenario para la espectacular y trágica intervención, incluyendo un previo aviso a numerosos periodistas.

El caso salió de la órbita policial por la condición de dirigente político del principal inculpado en este insólito hecho y por la cerrada defensa de él hecha por dos fuertes sectores del Partido Nacional: el Ruralismo y el Herrerismo Ortodoxo. La derivación política del caso se tradujo en la división de los votos de los parlamentarios del Partido Nacional para la elección de presidente y vicepresidente de la Cámara de Diputados. Por este motivo los dos importantes puestos fueron conquistados por el Partido Colorado, de minoría.

Por sú parte, los senadores del Partido Nacional (herreristas y ruralistas) plantearon una interpelación al Dr. Felipe Gil, ministro del Interior, del Partido Unión Blanca Democrática, por entender que la ordenación del sumario obedecía fundamentalmente a una persecución política contra el señor Besio. El fallo de la justicia, producido ahora, parece quitar argumento a los interpelados puesto que establece la culpabilidad policial del inculpado, y es posible que la propuesta petición para interpelar al doctor Gil no llegue a realizarse.

De cualquier forma, queda en pie una profunda crisis en el partido de Gobierno la Unión Blanca Democrática (rama del Partido Nacional) por su lado, y el Herrerismo y el Ruralismo, por el otro. Esta división reduce sus precarias mayorías parlamentarias y plantea obvias dificultades para la efectividad de las tareas y planes gubernamentales. Sin embargo, por encima de este tortuoso proceso político-policial, queda el saldo favorable, que satisface plenamente a la opinión pública, de la independencia con que ha obrado los organismos judiciales, impermeables y ajenos a toda presión política, que pudiera lesionar sus normas y prestigio.

A. Fernández CHSAVE

Clero diocesano español a Iberoamérica

Roma. — El próximo mes de Septiembre se reunirá en Roma el Consejo General de la Comisión Pontificia para Iberoamérica. Actualmente ya es un hecho la movilización de la Iglesia en favor del catolicismo en aquel continente; son 13 las naciones europeas que contribuyen con personal y con ayuda material a las necesidades de la Iglesia en Iberoamérica. España va a la cabeza en el envío de clero diocesano, ya que el año pasado envió a Iberoamérica 243 sacerdotes diocesanos. En el orden de la ayuda económica, los católicos alemanes ocupan el primer puesto, ya que van a destinar el presente año ocho millones de dólares de la colecta "Adveniat" y cuatro millones de dólares de la colecta "Misereor". Entre las obras de carácter internacional, que ayudan a Iberoamérica hay que destacar a la Obra Pontificia de la Propagación de la Fe, que desde hace varios años destina anualmente más de 600.000 dólares para este fin. — (OFIM).

Nuestros colaboradores

Precios para lo eterno

Por Mercedes BALLESTEROS

CUANDO más se han generalizado los viajes y existen por todo el Mundo agencias que proporcionan a bajo precio unas vacaciones tan movidas que para sí las quisiera Marco Polo; esto es, cuando más facilidad tiene la gente de conocer museos y monumentos de países lejanos, se ha inventado un turismo de las obras de arte que cada año tiende a aumentar. Allá van la Gioconda o la Venus de Milo, como si fueran unas solteronas inglesas de veraneo; allá va el «Caballero de la mano en el pecho» con una pareja de la guardia civil como si lo llevaran preso. Otro día se llevan nada menos que la Pietá de Miguel Angel, y a este paso la mayoría de los cuadros o esculturas de fuste rara vez pararán en casa.

La visita de las obras de arte, de fuera, despiertan una curiosidad paleta en las poblaciones que las reciben. Cuando aquí llega alguna se organizan importantes colas de gente que a lo mejor no ha puesto los pies en su vida en el Museo del Prado. Y lo mismo pasa en otros países. Pero es porque la obra de arte, con este tratamiento, pierde su solemne condición de objeto de museo para convertirse en fenómeno de barracón de feria.

Nada de esto tendría mayor importancia si no fuese por el riesgo que supone andar zarandeando de aquí para allá monumentos únicos en la historia del arte.

Parece que los organizadores se quedan muy tranquilos cuando firman un seguro muy alto, que les garantiza que si se estrella el avión, o descarrila el tren, o se hunde el barco, y la joya artística en cuestión se va al garete, la compañía aseguradora paga una cifra de millones fabulosa. Pero, ¿cómo fijar esa cifra? ¿Por qué cien millones y no doscientos o trescientos, o siete pesetas? No es que ninguna cifra sea bastante, sino que no existe cifra para valorar lo que no tiene precio. A ningún precio se puede comprar lo que no existe. No hay Venus de Milo de repuesto.

(En todo caso, a la Providencia es a la única que conviene acudir en estos asuntos. Resulta más eficaz. Y más barato).

Puede una persona asegurar y tasar su vida en lo que le parezca. Al fin y al cabo establece el chalaneo por algo perecedero, y no es que, de hecho, una suma de dinero le devuelva la vida, sino que la vida ya la tiene perdida de antemano, es un bien transitorio que más tarde o más temprano va a perder gratis. Pero no puede establecerse la misma medida para la que no está destinado a morir. Hacer seguros de lo inmortal es tan vano y tan necio como hacer una póliza de seguro del alma a todo riesgo. No es factible. No es con dinero con lo que se la puede rescatar si naufraga.

Lo único que puede hacerse con el alma, en plan de transacción comercial, es venderla. Pero ya se sabe que el único comprador es el diablo. Y ni siquiera esta operación puede hacerse contra tercero y vender el alma del vecino. El alma de Velázquez o de Miguel Angel, inmortales de puertas afuera en el otro mundo, e inmortalizadas en éste por el legado de sus obras, no son materia con la que se pueda especular.

CONGRESO INTERNACIONAL DE CETRERIA

Se ha celebrado en Caen (Francia)

La cetrería es un bello deporte del medievo. Hoy se practica poco, entre otras razones porque es muy caro. No obstante, hay quienes lo practican. Y estos devotos de la cetrería acaban de tener un Congreso Internacional en Caen (Francia). Han acudido representantes de doce naciones, entre ellas España.

Uno de los temas tratados ha sido el referente al bien que hacen las aves de presa al eliminar a muchos animales dañinos. Por eso el Congreso, entre otras conclusiones ha adoptado una, en la que recomienda a los alimañeros que respeten a las aves de presa. Estas sólo escogen como víctimas, aparte de los animales dañinos, sobre todo reptiles, a animales tarados, como la liebre herida y falta de velocidad.

En la obra de Dios se establecen unos ciclos instintivos que equilibran la existencia y el número de las distintas especies animales. Los alimañeros deben respetar a buitres y águilas, que cumplen una misión en el mundo animal.

Volvieron para casarse

De Canadá regresaron a Italia cinco emigrantes para contraer matrimonio con otras tantas muchachas de una aldea de los Abruzzo, con las cuales han vuelto a sus lugares de trabajo. En la foto, las cinco parejas de novios embarcando con el traje de la ceremonia, en el puerto de Nápoles, rumbo a Canadá.—(Foto Fiel).

El niño subnormal merece la comprensión y el apoyo de una sociedad normal.

Carta de MADRID

Por TACHIN

Se prepara un gran recibimiento al primer arzobispo de Madrid

Más de cinco mil pesetas por dos «tendidos» para ver a «El Cordobés»

MADRID.- Nos habían dicho los tecnicazos que se apreciaban ya síntomas de terminación de ese verano inesperado, pero quiá: hoy jueves glorioso de la Ascensión, brilla el sol más aún que los días anteriores y hace un calor que se siente como reacción normal echar a andar, carretera adelante, hacia el Cantábrico. En los últimos treinta años no hay precedente de que Mayo haya comenzado con temperaturas tan elevadas. Según nos dicen sobre el Sur de Europa hay masas de aire tropicales y no sabemos qué combinaciones de estas masas producen este aire similar al africano. Y los citados técnicazos se limitan a decirnos hoy —jueves— que no, que no se vislumbran cambios atmosféricos, pero que ese calor no durará demasiado" aunque sólo sea por razones estadísticas ¡Ah, bueno!

ORUGAS

Insistimos en el tema de estos bichitos porque ahora resulta que la lucha contra ellas se ha circunscrito a las que rodean el Insitituto Oftálmico. Y está a cargo de éste exclusivamente. La batalla en el término municipal de Madrid contra la llamada "Procesionaria del pino" cuyas procesiones tienen lugar en otros muchos árboles, comenzará el próximo Otoño. Pero el servicio de plagas forestales ha negado ésto diciendo que este tipo de orugas ataca exclusivamente a los pinos. Este año los servicios citados han actuado en setenta mil hectáreas de pinar. Pues si se espera al Otoño para la iniciación de la guerra contra las orugas, Madrid, allá por Septiembre se parecerá bastante a una poblada estepa.

ROSAS

La rosaleda del Retiro está impresionante, es su época mejor naturalmente. Y, siguiendo una costumbre que se ha hecho tradicional el alcalde de Madrid ha enviado un soberbio ramo de esas primeras rosas madrileñas a la fraternidad Iberoamericana y Filipina de Méjico para que las ofrende allí ante el altar de la Virgen de Guadalupe.

ARZOBISPO

El recibimiento que los madrileños van a hacer el sábado a su paisano el doctor Morcillo va a ser inolvidable. Por de pronto esta tarde llegará a Alcalá de Henares y mañana irá a Soto del Real para abrazar a su anciana madre. Su gobierno comienza hoy oficialmente no obstante, ya que esta tarde, representado por el doctor García Lahiguera, tomará posesión el nuevo arzobispo. Este llegará a Madrid a las seis de la tarde del día 9 presisamente a la Puerta de Alcalá donde le esperará el Ayuntamiento bajo mazas. Allí le entregará el conde de Mayalde la llave de oro de Madrid para que pueda entrar. Luego en coche descubierto y acompañado por el alcalde, el arzobispo se dirigirá al templo nacional de San Francisco. Allí le aguardará además de otras muchas personalidades, todos los sacerdotes y representaciones de religiosos de Madrid. Y trás la solemne ceremonia, revestido de pontifical, el doctor Morcillo irá a la Catedral. Desde allí se dirigirá a la Plaza Mayor donde habrá un acto litúrgico, alocución y bendición. Bien venido a su pueblo, don Casimiro y que Dios siga guiando sus actos, sus palabras y su corazón.

NOTICIAS BREVES

Al Batán —Casa de Campo— han llegado los primeros toretes para la feria de San Isidro.

—Cinco mil pesetas y algo más se han pagado ya por dos tendidos altos para ver torear a "El Cordobés".

—Han comenzado los ensayos para el I Festival de la Opera.

—Un millón de personas concurrirán a la concentración del Rosario en familia, el día 31 de este mes.

Pasando el rato

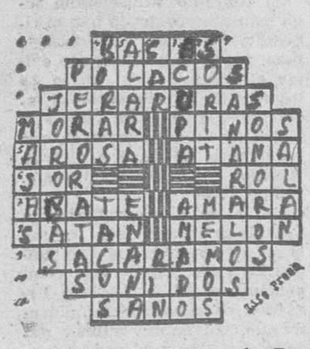

HORIZONTALES. — 1: Receptáculos. — 2: Naturales de un país europeo. — 3: En plural, función y dignidad del superior que manda. — 4: Residir. Clase de árboles. — 5: Ría gallega. (al rev.) Renta anual de un beneficio. — 6: Hermana. Catálogo. — 7: Derriba. Quisiera. — 8: Lucifer. Fruto hortícola. — 9: Quitáramos. — 0: Ruidos. — 11: Repletos de salud.

VERTICALES. — 1: Volúmenes. — 2: Corcovas. — 3: Arenga. fastidiosas. — 4: Muebles. Pedazos de madera. — 5: (al rev.) Lábrala. Muy pequeña. — 6: Isla descubierta por Colón. Rio europeo. — 7: Llena un espacio. Querido. — 8: (al rev.) Disparos. Mentecatos. — 9: Curaralos. — 10: Resonantes. — 11: Sazonan.

ADIVINANZA

Tamaño como una nogaza
y chilla en casa.

FUGA DE VOCALES

.n Ls gr.nd.s p.l gr.s l. p.c.
.sp.r.nz. d. v.nc.r l.s s.c. d.l .n.m.
d.s.sp.r.d.s f..rz.s

C.rv.nt.s

SOLUCIONES

Al crucigrama:

HORIZONTALES. — 1: Alado. Donar. — 2: Solos. Eraso. — 3: Arama. Seres. — 4: Domingo. Ala. — 5: osoN. Rindes. — 6: Atara. — 7: Aperos. Usan. — 8: Mar. Cautiva. — 9: Asirá. Nimes. — 10: Ranas. Acana. — 11: Osase. Sosas.

VERTICALES. — 1: Asado. Amaro. — 2: Loros. Pasas. — 3: Alamo. Erina. — 4: Dominar. Ras. — 5: Osan. Tocase. — 6: Grasa. — 7: Desoir. Unas. — 8: Ore. Náutico. — 9: náraD. Simas. — 10: Asele. Avena. — 11: Rosas. Nasas.

Al jeroglífico:

Balló Pilar

A la adivinanza:

La escopeta

A la fuga de vocales:

La gloria de los hombres debe medirse siempre por los medios que emplearon para lograrla.

La Rochefoucauld

A los siete errores:

Falta la llave, rama del florero, botón del gorro, vestido de la señora, topo del abrigo, ceja de la señora y cordón del teléfono.

TAL PARA CUAL

Cuentan de don Fadrique, cómo un día que le visitaba el doctor Villalobos por estar el conde algo destemplado, le dijo en son de chanza:

—Paréceme, señor doctor, que sois muy gran albéitar.

A lo que Villalobos respondió sonriente:

—Razón tiene vuestra señoría, pues que curo a tal ilustre asno.

—¡Bautista, desconoce la televisión, que ese programa es para la clase media!

¿A dónde vasa

VERDES Casas

Montgomery. — Se ha inaugurado en Montgomery (Alabama) el primer hospital de la era atómica de confección decididamente revolucionaria. Se trata de un edificio de forma circular, sin ventanas, con capacidad para 22 camas. La instrumentación médica se encuentra en el centro y comprende entre otras cosas, registradores automáticos del pulso y de la temperatura, lo que permite reducir el personal médico y de vigilancia; una medida higiénica interesante es que toda la lencería se echa después de su uso. El Atomedical Hospital creación del cirujano doctor Mac Guire, entró en funcionamiento en Diciembre de 1963 y es un hospital piloto cuyas ventajas son interesantes ya desde ahora en cuanto que entre otras cosas reduce los gastos en un 50 por ciento. Un hospital del mismo tipo funciona también en la Feria Mundial de Nueva York.

TURISMO EN TRACTOR

Ha sido detenido un campesino que estaba haciendo una excursión turística en un tractor, a cuarenta kilómetros por hora, por las carreteras del sudeste de Francia. El motivo de la detención es que el turista de referencia había robado el vehículo y se marchaba de los hoteles sin pagar. La excursión ha durado un mes.

Dar Es Salam (Tanganica).— Según fuentes gubernamentales en esta capital, el presidente Nyerere será árbitro en un partido de fútbol que se jugará entre equipos de "diplomáticos" y ministros del Gobierno el próximo domingo.

Lo que se recaude por venta de entradas se entregará a Tanganica para que pueda enviar su representación deportiva a las Olimpiadas de Tokio. Se espera que actuén como jueces de línea los vicepresidentes de la República Unica, Karum y Kawawe.

NUESTROS TELEFONOS:
REDACCION 1280
ADMINISTRACION 7148

Nuevo sistema para identificar a criminales y ladrones

Desde ahora los criminales y ladrones podrán escapar con más dificultad, si cabe, de la Justicia, gracias a un nuevo sistema de identificación que ha sido utilizado con éxito ya por la policía de algunos países, que se denomina "Identi-Kit".

La revista Selecciones del Reader's Digest de Mayo, dice que el "Identi-Kit" consiste en un superposición de diapositivas, con las que se va montando el rostro del perseguido. Según las declaraciones de los testigos se escoge este o aquel tipo de nariz, cejas, pelo, boca, etc., etc., hasta llegar a formar un verdadero retrato del individuo que se busca. Es como una especie de rompecabezas, con el que con paciencia se consigue en la mayoría de los casos las líneas y características del rostro que interesa.

Este sistema sensacional fue inventado por Hugh C. McDonald, jefe de la División de servicios técnicos de la policía de Los Angeles. Para ello empezó descomponiendo centenares de fotografías de rostros en sus partes constitutivas.

Una importante compañía norteamericana se interesó en el asunto. Envió un equipo de fotografos que recorrieron los Estados Unidos y otros países para obtener cincuenta mil fotos de caras que luego fueron clasificadas y descompuestas en todas sus partes: ojos, nariz, boca, pomulos, etc. De esta forma la compañía norteamericana interesada en el asunto, llegó a fabricar ese rompecabezas, compuesto por centenares de diapositivas de todas y cada una de las partes que componen el rostro humano, que tanto ha ayudado a descubrir criminales y ladrones a la policía no sólo de los Estados Unidos sino también del Scotland Yard y de la misma Interpol.

Dibujos con siete errores

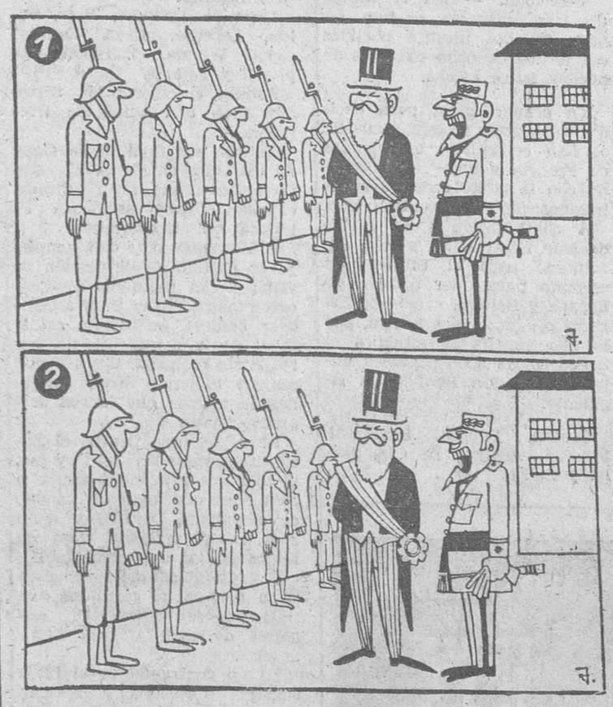

Estos dos dibujos son aparentemente iguales Siete diferencias los separan Si es usted buen observador debe descubrirlas antes de cinco minutos.

M.E.C.D. 2017