Diario de Burgos

Año LXXII. — Núm. 22.126
Depósito legal BU - 5 - 1958

MARTES, 11 DE SEPTIEMBRE DE 1962

APARTADO núm. 46

TELEFONOS
Redacción: 1280. — Administración: 2015

1,50 PESETAS

TALLERES GRAFICOS «Diario de Burgos»

GARANTIZAN LA MAXIMA PERFECCION EN TODA CLASE DE TRABAJOS TIPOGRAFICOS

Vitoria, 13. — Teléfono, 2852
BURGOS

FRANCO PRESIDIO EL DOMINGO EN SAN SEBASTIAN LAS CLASICAS REGATAS DE TRAINERAS

Hizo entrega de la bandera de campeón a los tripulantes de la embarcación de Pasajes

El Caudillo fue objeto de vivas demostraciones de afecto

San Sebastián. — A bordo del yate "Azor", donde presenció la gran manifestación remera, valedera para el Campeonato de España, S. E. el Jefe del Estado hace entrega del trofeo al patrón de la tripulación de Pasajes que se proclamaron vencedores. — (Telefoto Cifra)

San Sebastián. — Su Excelencia el Jefe del Estado presidió el domingo las regatas de traineras, en las que se disputada el Campeonato de España, desarrolladas en el marco maravilloso de la bahía de La Concha, y en presencia de más de cien mil personas.

A las doce en punto, el Caudillo, llegó al muelle pesquero de San Sebastián, donde fue objeto de entusiastas muestras de cariño y simpatía de las miles de personas allí congregadas, que le ovacionaron con gran entusiasmo, hasta que embarcó en una canoa que le trasladó al yate «Azor», anclado en la bahía y desde el que había de presenciar las regatas.

En el muelle fue recibido por los ministros de Asuntos Exteriores, Ejército, Marina y secretario general del Movimiento, con el capitán general, gobernador civil y demás primeras autoridades.

Antes de comenzar las regatas, desfiló ante el Caudillo la totalidad de los remeros que iban a tomar parte en la competición, haciéndolo en primer lugar las embarcaciones del Urdiloral, campeón de España de curriger; los de Jaizkibel, vencedora recientemente del campeonato de La Coruña; Luises, campeones de batel, y Chapel Aundi, campeones de España de trainerillas. A continuación desfilaron las embarcaciones de los restantes clubs marítimos guipuzcoanos y, por último las embarcaciones que iban a disputar el campeonato de España: San Juan, Castropol, Educación y Descanso de Moano (Pontevedra, y Kalku, de Sestao. Los tripulantes, al pasar ante el yate del Generalísimo, alzaban los remos, como saludo al Jefe del Estado.

Después se inició la regata, que desde el primer momento constituyó una magnífica lucha entre los representantes de las embarcaciones.

Ya de salida, poco a poco se fue imponiendo la embarcación de Pasajes, que entró en la meta como meta vencedora, proclamándose campeón de España de traineras 1962.

La clasificación fue la siguiente:

1. Pasajes de San Juan (Guipúzcoa), que invirtió en las tres millas de recorrido, 22 minutos, 3 segundos y 3-5.
2. Educación y Descanso, de Moana (Galicia), 22-38 1-5.
3. Kalku (Vizcaya), 23-38.
4. Castropol (Asturias), 23-59.

Terminadas las regatas, las cuatro embarcaciones se dirigieron al yate «Azor», al que subieron los patrones de cada tripulación, así como los remeros de la embarcación campeona de España. S. E. el Jefe del Estado hizo entrega al patrón guipuzcoano, Bibiano Echaves, de la bandera de campeón de España, repartiendo luego a los tripulantes medallas de oro. El gobernador civil de Guipúzcoa, entregó los trofeos a la embarcación de Galicia; el presidente de la Diputación, a los representantes de Vizcaya, y el alcalde de San Sebastián, a los últimos clasificados, los asturianos de Castropol, todo ello entre entusiastas aplausos de los centenares de personas que, a bordo de toda clase en embarcaciones, rodeaban el yate del Caudillo, al tiempo que hacían sonar las sirenas de las mismas.

Antes del Campeonato de España se disputó el trofeo de la Delegación Nacional de Deportes, cuyo resultado fue el siguiente:

1. Orio, en 21-33-15.
2. San Sebastián, 21-51 2-5.
3. Pasajes de San Juan, 22-11 3-5.
4. Trincherpe, 23-37.

«EL CONCILIO TENDRA COMO FIN EL TRIUNFO DE LA VERDAD LA JUSTICIA Y LA PAZ» DICE SU SANTIDAD JUAN XXIII

EL PAPA INICIO AYER UNA SEMANA DE RETIRO COMO PREPARACION AL PROXIMO CONCILIO VATICANO II

Hoy, mensaje pontificio al Mundo

Ciudad del Vaticano. — Su Santidad Juan XXIII se ha retirado a una torre de los jardines del Vaticano, con objeto de dedicar una semana a la oración y a la meditación como preparación del Concilio Vaticano que se inicia el 11 de Octubre.

El Santo Padre es acompañado únicamente en su retiro por su secretario privado y por su confesor.

Esta es la primera vez que el Pontífice utiliza esta torre, llamada de San Juan, que fue construida por el Papa León IV hace más de mil años, como defensa contra los ataques de los sarracenos. Posteriormente quedó destruida y fue utilizada como almacén hasta que Su Santidad Juan XXIII procedió a su reconstrucción.

El Padre Santo regresará todas las noches al palacio del Vaticano para pernoctar en sus habitaciones usuales.

La pasada noche Su Santidad visitó la iglesia de Santa María de los Angeles, situada cerca de la principal estación ferroviaria de Roma, siendo este su último acto oficial antes de iniciar los Ejercicios.

En un breve discurso pronunciado en la citada iglesia antes de impartir su bendición, Su Santidad dijo que el Concilio tendrá como fin el triunfo de las tres virtudes siguientes: Verdad. Justicia y Paz.—Efe.

HOY, MENSAJE AL MUNDO

Ciudad del Vaticano. — El mensaje que el Padre Santo dirigirá a todos los católicos del Mundo sobre el próximo Concilio será transmitido por los servicios de radio en Europa y América del Norte.

Radio Vaticana difundirá el mensaje a las veinte, hora española, en conexión con las emisoras nacionales de España, Italia, Francia, Bélgica, Holanda, Portugal, Suiza, Irlanda y Mónaco.

ASAMBLEA DE LAS OBRAS MISIONALES

Madrid.—Del 11 al 13 de Septiembre tendrá lugar en Madrid la XIII Reunión nacional de los delegados diocesanos de las Obras Misionales Pontificias. Las ponencias de la presente reunión estudiarán la ordenación jurídica de la Organización Misional, la próxima campaña del DOMUND, la Exposicinó Ambulante, la Unión de Enfermos Misioneros, las Diócesis Misioneras y el movimiento misional de los Seminarios.—(Ofim)

Brillante clausura del III Festival Hispano Portugués de la Canción del Duero, en Aranda

Presidieron la velada el director general de Radiodifusión y Televisión y las primeras autoridades provinciales y locales

"Quisiera preguntarte", de Antonio Areta, canción vencedora.- Nella Colombo, premio de interpretación

Aranda. (De nuestro corresponsal). — En la calurosa noche del domingo más propia de la plenitud del verano que del mes de Septiembre donde nos encontramos, y en el incomparable marco de la plaza de toros de Aranda de Duero, que se encontraba completamente llena de público, no solamente en los tendidos sino en la totalidad de las sillas que ocupaban todo el ruedo de la plaza y bajo la presidencia del director general de Radiodifusión y Televisión, don Roque Pro Alonso, que ostentaba la representación oficial del ministro de Información y Turismo, se celebró la grandiosa final del III Festival Hispano-Portugués de la Canción del Duero.

Entre las autoridades asistentes vimos a los gobernadores civiles de Burgos y Sevilla que antes lo fue de nuestra provincia, don Eladio Perlado y don José Utrera Molina, respectivamente; presidente de la Diputación de Burgos don Fernando Dancausa; gobernador militar de Burgos; subjefe provincial del Movimiento don Rafael Miranda; delegado provincial de Información y Turismo Sr. Villalain; alcaldes de Burgos y Soria; delegado provincial del Frente de Juventudes don Rufino Hernando y otras autoridades, así como el popular Perico Chicote.

Comienza el acto con la interpretación por la Orquesta Maravella, del Himno a Aranda mientras hace su entrada en el recinto de la plaza, el alcalde don Luis Mateos Martín dando el brazo a la Reina de las fiestas a los que siguen las damas de honor acompañadas por miembros de la Comisión de Festejos.

Hace la presentación del Festival tras la sintonía de los primeros premios obtenidos en los dos anteriores, el locutor de Radio Peninsular Joaquín Díaz Palacios quien a su vez cede la palabra al maestro de locutores de fama internacional Matías Prats. Este dirige unas palabras de salutación y seguidamente comienza la interpretación de las diez canciones seleccionadas por el Jurado y que son las verdaderamente finalistas.

Una vez ejecutadas éstas canciones y mientras el Jurado delibera, la Orquesta Maravella interpreta "Brasil" cuya ejecución es muy aplaudida.

(Pasa a quinta página)

Aspecto general del espacioso escenario al aire libre, levantado en la plaza de toros de Aranda, donde ha tenido brillante desarrollo el III Festival Hispano-Portugués de la Canción del Duero. — (Foto Zapatero)

Es derribado por los comunistas chinos un avión "U-2"

Había sido adquirido por Chiang Kai Chek a los Estados Unidos

Pekín.— La Agencia de noticias "Nueva China", anunció el domingo que aviones de caza de la República popular china, habían derribado sobre China oriental un avión U-2 norteamericano, perteneciente a las fuerzas aéreas de China nacionalista.—Efe.

COMUNICADO NACIONALISTA

Taipei (Formosa). — Un representante de las fuerzas aéreas nacionalistas anuncia que un avión de reconocimiento tipo U-2, pilotado por un aviador de la China nacionalista, ha desaparecido mientras llevaba a cabo «un vuelo rutinario de reconocimiento».

El anuncio es la primera admisión oficial del Gobierno de Chiang Kai Chek de que está empleando aviones norteamericanos tipo U-2 en misiones de reconocimiento sobre China continental.

Un anuncio dado a conocer por el citado representante señala:

«En orden de obtener información de las condiciones existentes en el territorio ocupado por los comunistas en el continente, el Gobierno chino compró en Julio de 1960 dos aviones U-2 en la fábrica norteamericana que los fabrica.»

«Esos dos aviones llegaron a Taipeh en diciembre del mismo año y han estado en uso desde entonces.»

Los observadores políticos en esta ciudad comentan que al parecer la declaración hace hincapié en que el empleo de estos dos aviones y el derribo de uno de ellos, nada tiene que ver con los Estados Unidos.

FUE ABATIDO POR MEDIOS «NO CONVENCIONALES»

Tokio.—Una alta personalidad china declaró en esta capital que el avión «U-2» nacionalista chino fue derribado por medios «no convencionales».

Se añade que dicho funcionario no dió más explicaciones acerca de esta enigmática frase y que ni el Ministerio chino comunista de Asuntos Exteriores ni el de Información han dado explicación alguna.—Efe.

SUSPENSION DE VUELOS

Taipeh.—China nacionalista suspenderá «temporalmente» los vuelos de observación sobre territorio comunista, después de la pérdida de uno de sus dos aviones «U-2» derribado sobre China continental.

ACUSACIONES RUSAS

Estocolmo. — El periódico ruso «Izvestia» sugiere que Estados Unidos es el "autor" del vuelo del «U-2» nacionalista chino sobre la China comunista.

En una nota de Washington de su corresponsal Barsukof, el diario cita la declaración oficial norteamericana de que los Estados Unidos no tienen nada que ver con dicho vuelo. El articulista dice que en la declaración se admite que dos aviones del citado tipo fueron vendidos a Chiang Kai Chek y el Departamento de Estado con cedió las licencias de exportación.

Según Barsukof, el portavoz del Departamento de Estado también admitió que Norteamérica había recibido información del Gobierno nacionalista chino como resultado de los vuelos sobre China.—Efe.

Orden de confiscación de todas las fincas abandonadas en Argelia

Ben Jider inicia en París conversaciones con los representantes del FLN

Argel. —El Gobierno provisional argelino ordenó el domingo la confiscación, en un plazo de 30 días, de diversas propiedades entre las que se incluyen casas, factorías y tierras, que han sido abandonadas por más de dos meses.

En la orden se otorgan poderes a los gobernadores provinciales para que expulsen a los poseedores ilegales de viviendas y de empresas comerciales y para que ordenen la reapertura de los negocios, factorías y granjas abandonadas por sus propietarios.

Más de la mitad de la población europea de Argelia, que se calcula en un millón de personas han marchado a Francia durante los pasados cuatro meses y muchos de ellos han abandonado aquí todas sus propiedades.

JIDER, A PARIS

Argel.—Mohammed Jider, secretario general del bureau político nacional argelino ha salido en avión con dirección a París para iniciar una visita de tres días.

Antes de salir declaró a los informadores que "no excluye la posibilidad de que pueda entrevistarse con miembros del Gobierno francés", pero que el principal propósito de su visita es ver a los dirigentes de la organización del F. L. N., en Francia.

Jider, que entiende de los Asuntos Exteriores en el Politburo argelino, agregó que también se "entrevistaría con personalidades extranjeras para cuestiones de reconocimiento de Argelia".

COMIENZAN LAS CONVERSACIONES

París.—Jider, secretario general del Directorio del FLN ha celebrado hoy conversaciones con los representantes del Frente de Liberación en Francia.

Se dice que Jider deseaba estudiar la postura de la organización en Francia con respecto a la Oficina política.

SE CONSTITUIRA UNA ASOCIACION INTERNACIONAL DE HISPANISTAS

Visitas de los representantes del Forum atómico español a instalaciones nucleares francesas

Oxford (Inglaterra).—Los delegados asistentes al I Congreso Internacional de Hispanistas que se celebra en esta localidad, han acordado la constitución de una Asociación Internacional de Hispanistas.

La comisión de la asociación está presidida por el profesor Damaso Alonso de Madrid, y tiene como presidente de honor a don Ramón Menéndez Pidal, de 93 años de edad, presidente de la Real Academia Española de la Lengua.

La asociación tendrá carácter apolítico y su primer paso será el de solicitar el ingreso en la Federación Internacional de Lengua y Literatura moderna, que forma parte de la UNESCO.

Los fines de la asociación, cuyos miembros se reunían cada tres años, serán los de promover los estudios hispánicos en todos los países y pertenecerán a ella profesores de la Universidad española y otros escolares.

El presidente de la comisión organizadora, profesor Fran Pierce, de la Universidad de Sheffield, ha manifestado tras la reunión celebrada hoy que el principal valor de la asociación será el de unir a los pueblos de muy distintos países al objeto de intercambiar ideas y dar a conocer a cada uno la personalidad del otro.

VISITAS A CENTROS NUCLEARES FRANCESES

París.—Los representantes del Forum atómico español, integrado en el Forum atómico europeo (Foratom), han iniciado hoy las visitas a las instalaciones nucleares franceses próximas a París, Saclay, Fontenay, Aux Roses y Le Bouchet, acompañados de los representantes de los otros nueve países que integran el Foratom. Mañana continuarán las visitas para iniciar el miércoles las sesiones de trabajo del I Congreso del Foratom.

España, con la constitución de su Forum atómico, realiza la coordinación de los esfuerzos promovidos en la dirección nuclear, bien por organismos oficiales o por entidades privadas, particularmente en lo que se refiere a la producción eléctrica.

MODERNO EQUIPO MILITAR INGLES PARA ESPAÑA

Londres. — El "Sunday Telegraph" periódico conservador, dice que el Gobierno británico ha autorizado la venta de carta

(Pasa a cuarta pág.)

El Sha visita a los damnificados de Persia

Razvin (Persia). — El Sha de Persia ha visitado la zona de los terremotos. El Soberano visita, en la foto a los enfermos y heridos en el hospital de urgencia de Razvin. (Foto Europa Press)

Concluye la visita del general De Gaulle a la Alemania federal

Ha comenzado en Londres la Conferencia de la Commonwealth

París. — El domingo regresó por vía aérea el presidente De Gaulle, después de efectuar una visita a Stuttgart en su último día de estancia en Alemania.

El general oyó misa en la catedral de Munich, trasladándose luego a Stuttgart, en avión.

Presenció en esta última ciudad un desfile militar y después dijo a los periodistas que su tatarabuelo nació en Karlsruhre el año 1761 y se llamaba Kold.

El general De Gaulle se dirigió al Elíseo en medio de grandes precauciones. Medio millar de agentes de policía se hallaba en el aeropuerto, mientras patrullas circulaban en la ruta de la carretera desde el aeropuerto de Orly y la capital.—Efe.

NUEVO MINISTRO DE INFORMACION

París. — El presidente De Gaulle ha decidido nombrar ministro de Información a Christian Fouchet, un gaullista cien por ciento, que se unió a De Gaulle en Londres en el año 1940, según fuentes bien informadas.

Fouchet, que sucederá a Alain Peyrefitte, fue ministro con el Gabinete de Pierre Mendes France en 1954 y estuvo encargado de la cartera de Asuntos Tunecinos. Después fue embajador en Dinamarca.—Efe.

CONFERENCIA DE LA MANCOMUNIDAD BRITANICA

Londres. — El jefe del Gobierno británico, Harold Mac Millan, ha inaugurado hoy la Conferencia de primeros ministros de la Commonwealth que se celebra en esta ciudad.

Durante una semana, los diez y seis primeros ministros de la Mancomunidad británica estudiarán las condiciones en las que Inglaterra podrá ingresar en el Mercado Común. No obstante, en esta reunión no podrá adoptarse ninguna solución definitiva puesto que la decisión final corresponde a las seis naciones de la Comunidad Económica Europea.

En el momento de iniciarse las conversaciones, varios piquetes de personas se paseaban frente al edificio de la reunión portando pancartas en las que se dice: "El Mercado Común significa el fin de la Commonwealth" y "Mercado Común, no".—Efe.

Nuevo subdirector general de Prensa

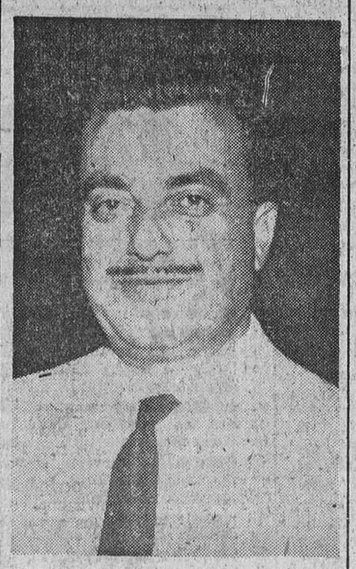

Madrid. — Don José Molina Plata que ha sido nombrado subdirector general de Prensa del Ministerio de Información y Turismo. (Foto Europa Press)

Reapertura de otros dos pozos mineros en Asturias

Firma de otros dos convenios sindicales colectivos, en Bilbao

Oviedo.—Ha sido autorizada la reapertura de los pozos "Venturo", de Duro Felguera, y "Nicola", de fábrica de Mieres, ambos con una plantilla de novecientos trabajadores.

TOMA DE POSESION

Barcelona.—El director general de Prensa, ha dado posesión al nuevo delegado provincial de Información y Turismo, doctor don Jaime Delgado Martín, en acto celebrado esta mañana en los salones de la Delegación provincial de dicho Ministerio.

El director general de Prensa se reunió con los directores de los periódicos locales, recibiendo después diversas visitas.

Por la tarde el director general regresó a Madrid en avión.

CONGRESO INTERNACIONAL

Barcelona.—Ha sido solemnemente inaugurada a las nueve de la mañana la IX Conferencia de la International University Compact, para el estudio de la Dirección de empresas.

Participan en ella especialistas españoles y extranjeros, entre esos últimos, de Inglaterra, Italia, Bélgica, Israel, Alemania, Suiza, Holanda, Estados Unidos, Dinamarca y otros países.

OTROS DOS CONVENIOS

Bilbao.—Hoy se han firmado dos convenios colectivos: los de las empresas Babcok Wilcox e Iberduero.

(Pasa a cuarta pág.)

M.E.C.D. 2017

Ayer

NO dejó mal, climatológicamente hablando, el segundo domingo de Septiembre al resto de los del verano. Porque hizo calor, auténtico calor estival, pegajoso y casi molesto, ya que incluso ya anochecido, no salió esa brisa tibia que tan grata resulta en el verano. Hubo, eso sí, hacia las once de la noche, cuatro gotas, una lluvia copiosa pero casi con carácter de ráfaga por su escasa duración... Y nada más... La verdad es que este verano va resultando excepcional, en su calor, en su duración y en su sequía...

Has consignado el marco que presentó Burgos en la pasada fecha dominguera, añadamos, rindiendo culto asimismo a la verdad, que la máxima actualidad burgalesa se centró en Aranda de Duero, con motivo de sus fiestas patronales y su gran Festival Hispano-Portugués de la Canción del Duero, nuevo y señaladísimo éxito en su tercera edición, cuyas finales atrajeron a destacadas autoridades y personalidades nacionales y provinciales, así como a multitud de expedicionarios desplazados desde la capital, en autocares y coches.

Fuera de esa solemnidad, lo demás, aquí, en la ciudad, queda reflejado diciendo que pasaron los ministros de Trabajo y secretario general del Movimiento y que la Casa de Asturias y León celebró su fiesta anual...

En el aspecto deportivo, se disputó el campeonato provincial ciclista para aficionados y, también durante la mañana, hubo tiro al jabalí en las instalaciones del Tiro Nacional y pruebas atléticas en las pistas de la Ciudad Deportiva. Y, por la tarde, en Zatorre, como preludio del comienzo de la temporada oficial, el Burgos ofreció a sus seguidores un triunfo, que ojalá se repita en la ya inminente competición de Liga, con la que, ya desde ahora hasta la primavera, todos los domingos tendrán los aficionados fútbol del que atrae, unos días a cargo del primer equipo y otros del Juventud, que anteayer, por cierto, fue vencido en Miranda por el titular...—B. I.

Actualidad burgalesa

NOTICIAS

MOVIMIENTO DEMOGRAFICO. Durante el día de ayer se verificaron en el Registro Civil las siguientes inscripciones.

Nacimientos: Ana Isabel de la Iglesia y Rojo, María Mar Fernández y García, María Elena Mediavilla y Marcos, María Natividad Pérez y Alvarez, Ana Isabel Cuesta y Barbero.

Defunciones: María del Campo y Cuartango, de Castrillo Solarana, 84 años, Santa Clara, 57; Bonifacia Diez y Diez, de Virtus, 72 años, Santa Clara, 57; Luisa Velasco Valdivielso, de Ciadoncha, 76 años, Santa Clara, 57; Agapita Arribas Martínez, de Santa Inés, 49 años, Delicias, 6; Pablo Salas Manero, de Santo Domingo de la Calzada, 43 años, Hospital Militar; Basilisa Albillos Alonso, de Bilbao, 42 años, Santa Dorotea, 11.

GAFAS DE SOL
INMENSO SURTIDO
FABRICACION PROPIA DE CRISTALES GRADUADOS EN COLOR
PRECIOS ECONOMICOS
OPTICA INTERNACIONAL
GUILLERMO FROHBECK
ESPOLON, 30

INCENDIOS EN LA PROVINCIA.—Daños por valor de 23.500 pesetas ha ocasionado un incendio en el monte "Llano", de Llano de Mena y que afectó a dieciseis hectáreas de leña de encina y roble, pastos y rastrojera.

Ayudaron a apagar las llamas, vecinos de Llano de Mena y de varios pueblos próximos

—En un monte que existe en Belorado se quemaron veinte hectareas la mitad pobladas de mata de roble. Dicho monte pertenece a Belorado y a San Vicente del Valle, San Clemente, Espinosa del Monte y Villagalijo.

Cajistas de 1.ª y 2.ª
SE NECESITAN
Informes: "Avance"
Carnicerías, 2. — Burgos

INSTALACIONES ELECTRICAS. La Jefatura de Industria ha autorizado a "Fabricación Española de Fibras Textiles Artificiales" S. A., para ampliar la potencia de la subestación de transformación denominada U-2, instalando un nuevo transformador de 640 KVA, a la tensión de 6.000/400 voltios.

BERLITZ IDIOMAS
Inglés - Francés - Alemán
Preparación exámenes
Abierto todo el verano

REANUDACION DE CONSULTA.—El Doctor Ricardo Cueva, especialista de Garganta, Nariz y Oídos, reanuda la consulta en su domicilio, Vitoria, 17.

PEONES
SE NECESITAN
Razón: esta Administración

EL CUPON PRO-CIEGOS. — En el sorteo celebrado en el día de ayer, resultó premiado con 250 pesetas el número 899; y con 25 pesetas todos los números terminados en 99.

PERSONAL FEMENINO
necesita Empresa importante.
Dirigirse: Oficina de Colocación.

TRASLADO.—En virtud de oposiciones a plazas en localidades de más de diez mil habitantes, se nombra maestro propietario en Bilbao a don Pedro Gil Abad, que ejercía su cargo en Quintanar de la Sierra.

BOLETIN METEOROLOGICO comprensivo de los datos recogidos ayer en el Observatorio del Instituto de Enseñanza Media:

Barómetro.— A las ocho de la mañana, 690,7; a las dos de la tarde, 691,6; a las siete de la tarde, 691,0.

Temperatura ambiente.— Máxima, 29,6 grados a las 17,45 horas; mínima, 14,6 grados a las 6,50 horas.

Dirección y velocidad del viento.— A las ocho de la mañana, calma; a las dos de la tarde, W—5,6 kilómetros; a las siete de la tarde, W—5,6 kilómetros.

Recorrido, 134 kilómetros.

Lluvia, inapreciable.

Humedad, 23 por ciento.

FARMACIAS DE GUARDIA.—Martínez Avendaño, Puebla, 20; Ortega Iñiguez, Nuño Rasura, 12 y Labrador, Zatorre, 1.

NUEVOS AUXILIARES DE JUSTICIA.—Por Orden de 3 de Septiembre se nombra nuevos auxiliares de la Administración de Justicia a los opositores aprobados en recientes oposiciones.

Entre los nombrados figura don José María González Gonzalo para el Juzgado de Primera Instancia, número 1, de Burgos y don Manuel Fernández Muñoz y don Jose María Villalba Palma para el de Miranda de Ebro.

NIÑO HERIDO GRAVISIMO Y CON QUEMADURAS.— El niño de doce años, Isidoro Vielra Crespo, que tiene su domicilio en la "Barriada Yllera", calle "B", número 79, tuvo ayer tarde la imprudencia de encaramarse a uno de los cables de alta tensión instalados a la altura de la zona de "Los trampones" del río Arlanzón.

Al momento recibió tan formidable descarga, que fue despedido y sufrió quemaduras y lesiones de consideración, por lo que con toda urgencia se le trasladó a la Casa de Socorro, cuyo personal facultativo le practicó la primera cura y dispuso su traslado a un Centro hospitalario.

El niño ingresó en la Residencia Sanitaria "General Yagüe". Presentaba contusión cerebral con probable fractura de bóveda craneana y contusiones diversas, además de quemaduras de primero y segundo grados, en el pecho, brazos y muslos, de pronóstico grave.

CHOCA CONTRA UNA FURGONETA.— Cuando circulaba por el paseo de La Castellana el repartidor de ultramarinos Javier Fuentes Pedrosa, de 14 años, domiciliado en San Esteban, 29, tuvo la desgracia de chocar contra una furgoneta, sufriendo diversas lesiones, de las cuales fue asistido de primera intención en la Casa de Socorro por los médicos de guardia, siendo trasladado a la clínica de San Juan de Dios, donde fue operado, apreciándosele: fractura abierta de tibia y peroné, pronóstico grave.

HERIDA AL ARROLLARLA UN MERCANCIAS.— En el día de ayer y cuando se encontraba en la estación del ferrocarril, fue arrollada por un mercancías, la anciana Natividad Arribas Díez, de 65 años, que vive en Fernán González, 2.

Trasladada a la Casa de Socorro, los médicos de guardia, la apreciaron las siguientes lesiones: herida contusa en región parieto-temporal izquierda, erosiones en manos y piernas, pasando a la clínica del Carmen.

Vida religiosa

SANTORAL

SANTOS DE HOY

Ss. Proto, Jacinto, mrs., Vicente, ab., Diodoro, mr., Emiliano, ob.

Ss. Nicolás de Tolentino, cf., Hilario, p., Pedro, ob., Nemesiano, Félix, Lucio Víctor, obs.

Misa, con rito de tercera clase y color blanco, de San Nicolás de Tolentino, segunda oración Et famulos.

SANTOS DE MAÑANA

El Dulce nombre de María. Ss. Leoncio, Valeriano, Teódulo, mrs. Silvino, ob.

Misa, con rito de tercera clase y color blanco, del Dulce Nombre de María, segunda oración Et famulos.

CULTOS

CATEDRAL: Capilla del Santísimo Cristo de Burgos. Solemne Septenario en honor del Santísimo Cristo, del 8 al 14 de Septiembre. Por la tarde, a las ocho, santo rosario, ejercicio del septenario y sermón por don Feliciano Gil de las Heras, profesor del Seminario Diocesano.

Real Hermandad del Santísimo Cristo de Burgos

Con motivo de la concentración pro Concilio que esta prevista en la S. I. M., para hombres, hoy, martes, a las ocho de la tarde, la función del Septenario que viene celebrando a la misma hora esta Real Hermandad en la capilla del Santísimo Cristo de Burgos, se reducirá y adelantará a las siete y media solamente dicho día, martes 11.

Representante
muy introducido en el ramo electrodomésticos, los precisa fábrica de frigoríficos eléctricos y otros aparatos. — Escribir 12.513. Balmes, 10
BARCELONA

Se ha reintegrado a su despacho oficial el gobernador civil de la provincia

Resumen informativo de Centros y organismos oficiales

Gobierno civil

Habiéndome reintegrado, con esta fecha, al despacho oficial, tomo el mando de la provincia, y cesa en el mismo el Secretario General de este Gobierno Civil, que lo venía desempeñando accidentalmente.

Lo que se hace público para general conocimiento.

Burgos, 9 de Septiembre de 1962. El gobernador civil, Eladio PERLADO CADAVIECO

Información militar

DISTINTIVOS.—Se concede autorización para usar sobre el uniforme el distintivo acreditativo de haber realizado veinticinco lanzamientos desde avión, al comandante de Infantería don Antolín Temiño Sáiz, de la Agrupación de Banderas Paracaidistas del Ejército de Tierra.

DESTINOS.—Se nombra jefe del Economato Militar de esta plaza al comandante de Infantería don Florián Calleja Mira y se destina al Cuadro de Profesorado de la Instrucción Premilitar Superior al capitán de Ingenieros don José de Foronda Fariña.

El Colegio Menor
"Manuel Iradier"
ofrece una nueva y eficaz fórmula de enseñanza, en régimen de internado, con asistencia a centros oficiales para cursar estudios de Bachillerato, Magisterio y Comercio.
Informes: Apartado 224
VITORIA

Guía del ESPECTADOR

COLISEO. — "Los tres etcéteras del coronel" (3E) y "Una mujer marcada" (3).

AVENIDA. — "Una cara con ángel" (s. e.) e "Historia de un condenado" (s. e.).

GRAN TEATRO. — "Juego de Reyes" (s. e.) e "Historia de una mentira" (3).

CERVANTES. — "Estrella de fuego" (s. e.)

GALATRAVAS.—«Los diez Mandamientos» (1).

REX.— "Julia y el celacanto" (2) y "Misión de audaces" (2).

ASTORIA. — "Los Cuervos (3) y "Susana pura nata" (3).

EN MIRANDA

MECISA. — "800 leguas de viaje por el Amazonas" (3).

NOVEDADES. — "Totó, Fabrizi y los jóvenes de hoy" (3).

CINE AVENIDA. — "Tercer festival de Tom y Jerry" (s. e.).

AVISO
LA RETIRADA DE BOLETOS PARA EL SORTEO DE
TRES LOTES DOMESTICOS
que la
CAJA DE AHORROS DEL CIRCULO CATOLICO
realiza en colaboración con la
TOMBOLA DIOCESANA DE CARIDAD
y a los que dan derecho las papeletas del coche SEAT, finaliza hoy, pudiendo hacerse en cualquier oficina de la Caja de Ahorros del Círculo en la capital, de 9 a 1 de la mañana. El sorteo se celebrará hoy ante Notario.

Se precisa almacenero
con conocimientos de oficina
Informes: Publicidad Castilla
Cardenal Segura, 19, 1.º (antes calle del Cid)

ROLEX
JOYERIA VILLANUEVA
PLAZA DE JOSE ANTONIO Nº 3

COMUNIDAD DE PROPIETARIOS DEL EDIFICIO NUM. 6, AVENIDA DEL CID
Necesitando adquirir 250 Tm. de carbón grancilla de antracita, tamaño de 5 a 15 mm. y con contenido de ceniza inferior al 12 %, para suministrar desde 1.º de Octubre del corriente año, al 30 de Septiembre de 1963, a medida de las necesidades solicita ofertas hasta el día 15.

Anuncios económicos

ALQUILERES

SE ADJUDICA piso octavo Huerto Rey, 18, seis habitaciones, cocinas eléctrica y butano, baño, servicio, calefacción, terrazas. Urgente. Pago 15 ó 20 años. Cámara Propiedad.

LOCAL alquilo. Avenida del Cid, 20.

SE ALQUILA piso céntrico. Informes esta Administración.

ALQUILO piso amplio. Santa Agueda, 5. De 11 a 1 y de 5 a 7. Preguntar portero.

APARTAMENTOS todo confort, calefacción central, edificio Comercial Monasterio. Plaza Alonso Martínez, 7.

CEDO cochera Omnibus o camión. Garaje Türrega.

AUTOMOVILES Y ACCESORIOS

TAXI Renault Dauphine. Teléfono 2154.

ARAMUETES, coches de alquiler sin chófer. General Mola, 20. Teléfonos 3440-5840 (306).

CAMION Chevrolet CAT con motor Diesel, 4 cilindros. Reparado. Barato. Ruera. Vitoria, 19.

DAUPHINE, Seat 600, alquilamos sin chófer. Izarra Calzadas, 22. Teléfono 3136.

¡AUTOMOVILISTAS! Matriculaciones. Transferencias, carnets de conductor, tramita rápidamente Gestoría Quintanilla.

ALQUILER sin conductor, autos Seat 1.400 C, Dauphine, Seat 600. Servi-Auto. Informes: Calzados Luis. Teléfonos 2585 — 1182

CAMIONES compro varios al contado. Pegasos, Austin, Mercedes 100 HP. Teléfono 11609. San Sebastián.

FERIA del Automóvil ofrece: Turismos modernos y económicos, Motocarros, Furgonetas carga-viajeros. Microbús Diesel, Camiones volquetes. Tractores.

DEPOSITANDO su vehículo o Tractor en la Feria del Automóvil obtendrá más fácil venta. Carretera Valladolid (Parador del Rey). Teléfonos 2738-3593.

VENDO Vespa en buen uso. Razón, teléfono 1874.

AUTOS Pereda, modernos, alquiler sin chófer. Teléfono 5840-416 y 3236

COMPRO 1.400 A, o Citroen 11 normal, que estén bien de todo, un solo dueño. Apartado 291. Valladolid.

APRENDA a conducir con coches y camiones de Academia «Guía». San Lorenzo 32, 2.º

ALQUILER Dauphine 600, sin conductor. Tamayo. Plaza Alonso Martínez, 5 (Frente Capitanía) Teléfono 5296

CARNETS de conducir. Escuela de conductores «Guía» le hará conductor en pocos días. San Lorenzo, 32, segundo.

VENDO coche pequeño como nuevo, toda prueba. Camisería Guelmi. Queipo de Llano.

COLOCACIONES

SE NECESITA asistenta. Casa Ricardo. San Lesmes, 1.

SE NECESITA muchacha con informes. Generalísimo 5, 1.º

MUCHACHA se necesita. Carnicerías, 2, 1.º

SE NECESITA pastor con ayuda, para ganado caballar de la dula de Villaverde Peñaherada. A tratar con la Junta ganadera.

DEPENDIENTE para comercio de confección de 21 a 29 años, se precisa. Andrés Miguel. Reserva colocados.

SE NECESITAN limpiadoras en Residencia Militar.

FORRADORAS de guantes bien retribuidas, se necesitan. Abelardo Alonso. Fernán González, 70.

AYUDANTES guanteros, se necesitan. Abelardo Alonso. Fernán González, 70.

COSEDORAS para sacos, se precisan. Calle Roa, núm. 3.

CHICA de servicio, se precisa. Calle Roa, número 3.

NECESITO chica para servir. Informes Frutería Tina. San Lorenzo, 13.

NECESITO dependienta. Frutería Tina. San Lorenzo, 13 .

DONCELLA se necesita. Vitoria, 31, 3.º.

MUCHACHA necesito para matrimonio solo. Plaza José Antonio, 2, 2.º, dcha.

SE NECESITA chica con informes, sueldo 800 ptas. Huerto del Rey, 4, 1.º

SE NECESITA repartidor y pinche. Panadería «La Manchega». Calle Hospital Militar, 12.

PRECISAMOS chico de 14 a 15 años. Almacenes García. Madrid, 7.

MODISTA necesita aprendiza y oficiala. Informes esta Administración.

SE PRECISAN tractorista y obrero agrícola, finca partido de Burgos. Dirigirse Abundio Aparicio. Santander, 6. Burgos.

SE NECESITA chico de 14 a 16 años. Almirante Bonifaz, 11. Ultramarinos.

SE NECESITA muchacha para Barcelona, sueldo 1.000 ptas. Informes, Puebla, 8, 2.º, Tardes.

SE NECESITAN conductores carnet primera especial. Residencia Lerma. Dragados y Construcciones. Lerma.

SE PRECISAN chicos para reparto a Farmacias. Razón Central Farmacéutica Burgalesa. José Antonio, 3. Burgos.

MUCHACHA se necesita con informes. Puebla, núm. 32, 2.º, izqda.

SE NECESITA asistenta, mantenida. Razón, Mateo Cerezo, 7, 1.º derecha.

PUNTOS de media, chica necesito. Razón, Madrid, 24, 1.º, izqda.

PANADERO y maestro de pala necesito. Razón teléfono 2863.

CHICO, necesito. Razón, teléfono 2863.

SE NECESITA conductor de motocarro. Presentarse en Central Lechera.

SE NECESITA muchacha con informes, sueldo 800 ptas. Condestable, 4, 5.º, izqda. Frente a Hotel Condestable.

SE NECESITA mujer para fregadora de Restaurante. Informes Lain Calvo, 7, 1.º, izqda.

SE NECESITA conductor carnet 1.ª. Teléfono 3976.

SE NECESITA cocinera interna Hospital provincial. Instancias Excma. Diputación provincial.

SE NECESITA chófer con carnet de primera. Llamen teléfono 34. Villarcayo, hasta las 10,30 de la mañana.

SE NECESITA chico para recados. Perfumería Azul, Plaza San Fernando, 11.

ADMITO viajantes jóvenes, solteros, mucha comisión. Sr. Asenjo. San Pablo, 15. Pensión Madrid-Irún, 9-10 noche.

TRABAJO y vivienda se ofrece en importante pueblo de Alava, a matrimonio con hijas mayores de 14 años. Dirigirse al Apartado 117. Vitoria. (CNS. 820).

SE NECESITA chica. Informes, Santander, 1, 2.º.

MUCHACHA se necesita. Sanz Pastor, 16, 3.º. izqda.

NECESITO asistenta mañanas. Burgense, 20, 5.º, letra E.

SE NECESITA chica. Cordón, 4, 1.º, dcha.

SE NECESITA chico para taller mecánico. Teléfono 3544.

SE NECESITA mozo de almacén de coloniales con carnet de conducir de primera. Escribir a manc con amplias referencias al Apartado de Correos núm. 50. Eibar. Bien retribuido. Reserva absoluta.

SE NECESITA pintor a pistola de primera. Electrotécnica Cabello.

SE NECESITA chica. Calle Amaya, 8, 5.º, izquierda.

MATRIMONIO solo necesita chica para todo en Bilbao, sepa obligaciones. Presentarse Hotel España, de 3 a 5, Sra. de Peña.

DONCELLA se necesita con informes. Lain Calvo, 21, 1.º.

SE NECESITA señora para limpieza. Informes Cafetería Isla.

NECESITO chico para taller mecánico. Teléfono 3544.

MUCHACHA se necesita. Madrid, 2, 1.º

SE NECESITA chico o chica, aprendiz de fotografía. Informes Foto Víctor. Santocildes, 17.

SE NECESITA muchacha. Santocildes, 17, 4.º derecha.

ESPLENDIDAMENTE remunerado necesito chico 14 años. Informes esta Administración.

SE NECESITA aprendiz. La Buena Marcha. Espolón, 4.

AMA o niñera mayor necesito Sres. de Mazuela, Valladolid, 2, 7.º, B.

NECESITO chicas con práctica coser en punto y aprendizas. Calzadas, 32, 1.º, izqda.

MUCHACHO 15 a 17 años se necesita en Calzados Luis.

SE NECESITA chico de 14 a 16 años. Salas núm. 5.

COMPRAS Y VENTAS

SERRIN vendo. Servicio a domicilio. Calle Madrid, 20. Teléfono 5179.

POLLITOS todos los días, granja San Benito. Aparicio y Ruiz, 12. Teléfono 1148. (Detrás Audiencia).

GESAN fábrica de viguetas y bovedillas, consulte precios. San Pedro Cardeña, número 46. Teléfono 2695.

VENDO 140 arrobas de paja de yeros y 250 arrobas, aproximadamente de paja de alholvas. Amancio Campo. Iglesiarrubias.

VENDO pollas 2 meses. Diego Polo, 21.

SACOS y sacas para paja, se venden. Calle Roa, núm. 3.

VINOS, se compran. Ofertas a Dávila Villalobos, S. L. Apartado 238. Valladolid.

VENDO máquina de punto. Alfareros, 3, 2.º

VENDO uniforme Teresiano, completo. San Pedro y San Felices, 4, segundo.

VENDO traje de novia y ropa de señora. Teléfono 5190.

SE VENDEN 20 vagones de paja blanca. Tratar: Martiniano Muñoz, en Los Balbases.

COLECCIONISTA particular, compra muebles y objetos antiguos; mesas, bancos bargueños, puertas, imágenes, cuadros; armas, monedas y alfombras antiguas. Pago altos precios. Apartado 291. Valladolid.

CUBAS, todas cabidas, vendo. «Cubero Riojano». Calvario, 20.

LEÑA seca, roble, encina, compro un camión. Teléfono 3622.

OCASION máquina escribir, magnífica vendo, 2.300. San Gil, 11, 4.º

POLLITOS Ideal H-SW, pollitas de todas las edades y pollitos para carne. Granja Mirasol. Pisones, 7. Teléfono 2960.

POLLITOS recién nacidos. Avícola San Isidro. Santa Clara, 5. Teléfono: 4117.

CEBADA y avena, compramos cantidades superiores a 3 Tns. Presenten ofertas con muestras y precio. San Pedro Cardeña núm. 28. Cooperativa Avícola.

POR traslado vendo cocina eléctrica, termo eléctrico y armario empotrado. Martínez, del Campo, 9, 4.º.

SE VENDEN pollas de dos meses, teléfono 3819. Granja García. Carretera de Arcos.

VENDO pollas de 50 días. Santa Ana, 35.

VENDO muy barata cocina eléctrica económica, con dos fuegos y horno; perfecto estado funcionamiento y con instalación completa. Miranda, 3, 1.º, dcha.

ENSEÑANZAS

RAMSAYSS Institute. Inglés, Francés. Grupos máximos: 6 alumnos. Sanjurjo, 9.

RAMSAYSS Institute. Inglés, Francés. Profesores nativos especializados. Sanjurjo, 9, 2.º

RAMSAYSS Institute. Inglés, Francés. Unico centro superior Idiomas en Burgos.

PROFESOR diplomado, enseñaría Inglés, Francés, Alemán, a cambio de Matemáticas. Razón esta Administración.

FINCAS

VENDO piso llave en mano. Avda. Cid Campeador, 67, 3.º, centro. De 12 a 1.

VENDO piso céntrico. Informes: Cardenal Segura, 15 (Comestibles).

SE VENDE casa con grandes locales y comodidades en carretera general y se arriendan treinta y siete fincas rústicas, todo libre. Villanueva las Carretas. Avelina Martínez.

TERRENOS, se venden carretera de Francia y carretera Logroño. Dirigirse a los teléfonos 2143 ó 3633.

AGENCIAS: se venden 50 fanegas heredad, fincas grandes, término Burgos o permutaría por piso en Burgos. Informes esta Administración.

SE VENDE casa en Cortes, llave mano. Tratar con Teresa García.

VENDO piso 3 habitaciones y servicios. Salas, 16 interior, habitación 15.

VENDO casa dos plantas, 6 habitaciones, amplio desván, calefacción, jardín, gallinero. Informes: Vda. de Llano. San Julián, 3, 2.º, B.

VENDO elegante piso primero en Avenida del Cid, 4 habitaciones, cocina, cuarto de baño. Gran terraza, jardín, llave en mano. Informes de 1 a 4. Rey Don Pedro, 36, 1.º.

VENDO piso con patio y gallinero, llave en mano. Informes en el mismo. Santa Ana, 15, 1.º.

OCASION: vendo piso amplio, gallinero, por ausentarme al extranjero, en carretera Santander cruce al Cementerio. Luciano Gómez.

SE VENDEN varias fincas rústicas libres para su cultivo. Razón Hospital del Rey. Alfonso VIII núm. 1. Petra Franco.

PISO moderno, cuatro dormitorios, baño, bien situado, vendo libre, barato y con facilidades. Albillos. Vega, 36.

PAGO bien piso en compra, calles proximidades Plaza Mayor o Vega, deseo primero o segundo sin ascensor. Ofertas: Sr. Albillos. Vega, 36.

NAVE industrial con vivienda, vendo bien emplazada. Ocasión única. Albillos. Vega, 36.

VENDO local de unos 200 metros cuadrados, reuniendo condiciones para garaje, cereales, etc. y unos 80 metros cuadrados de terreno con piso encima, de 4 habitaciones, todo ello en carretera general Santander, precio interesante. Tratar Sr. Salazar. San Pedro San Felices, 15, 2.º.

GALLINERO bien montado, pleno rendimiento, vendo, traspaso. Albillos. Vega, 36.

PRECISO piso céntrico hasta 1.300 alquiler. Teléfono 1912.

CORTES. Vendo casa con patio y huerta, propia labradores, tratantes. Informes: Avenida Norte, 11, 1.º, dcha.

GANADOS Y APEROS

MASSEY Ferguson, los mejores tractores del mundo al alcance de su mano y a los mejores precios. Todos con motor Perkins - Diesel. Agustín González Mozo. San Cosme, 2.

VENDO trilladora Ajuria número 95, motor matacás 30 C.V. gas-oil. Tratar Zacarías Murillo. Quintanilla del Monte en Rioja.

VENDO vaca de leche de raza, tercer parto. Tratar: Martiniano Muñoz, en Los Balbases.

AGRICULTORES, equipen su tractor con sembradoras, arados y gradas de discos «Case», para levantamiento y de arrastre; cultivadores, abonadoras, gradas zigzag y de estrella, arados de vertedera. Los mejores precios y marcas en: Vidaurreta y Compañía. San Pablo, 20. Burgos.

TRACTORES «Famulus», los mejores y más económicos. Vidaurreta y Compañía. San Pablo, 20. Burgos.

VENDO 4 terneros. Fuentecillas. Ramón El Montañés.

SE VENDEN cuatro vacas, todas jóvenes y en buen estado de comer. Para tratar, Pedro Camarero, en Aldea del Pinar.

EN GREDILLA La Polera, se vende, el próximo domingo 16, cuatro tarde, de aperos de labranza, maquinaria, carros, etc. de Florencio Villalaín.

HUESPEDES

TOMARIA dos o tres estudiantes, sólo dormir, sitio muy céntrico. Informes esta Administración.

ESTUDIANTES cedo habitación dormir, comer por su cuenta o pensión completa. San Francisco, letra E, piso 6, habitación 1. Ascensor.

CEDO habitación derecho cocina, señora o señorita, o matrimonio. Informes esta Administración.

ADMITO huéspedes pensión completa o sólo dormir. Barrantes, 3, 2.º, dcha.

MUEBLES

VENDO aparador, mesa de comedor, barato. A. Bonifaz, 14, puerta 10.

PERDIDAS

PERDIDA collar cristal roca, Espolón. Gratificaré entrega, Sombrerería, 2, 2.º.

TRASPASOS

SE TRASPASA carbonería. Teléfono 3584.

CENTRIQUISIMO local cualquier negocio, traspásase. Informes esta Administración.

SE TRASPASA bar. Informes esta Administración.

TRASPASO local, coste e instalación. Informes, Pisones, 19. Vinos.

SE TRASPASA bar Vitoria con vivienda. Santa Dorotea, 12. Teléfono 6107.

TRASPASO vinos y comestibles con vivienda por no poder atender. Informes Estanco San Gil.

VARIOS

IMPRESOS comerciales, cartas timbradas, tarjetas de visita, invitaciones, prospectos de propaganda, etc. TALLERES GRAFICOS «Diario de Burgos». Calle Vitoria, 18. Teléfono 2852.

PASAPORTES, penales, últimas voluntades, licencias. Confíelas a Gestoría Quintanilla.

SEGUROS Generales todos los ramos, absoluta garantía. Gestoría Quintanilla.

PASAPORTES, penales, caza, automóviles. Rápidamente. Gestoría Santamaría. Calera, 57, primero.

PASAPORTES. Gestoría Unceta. Plaza Vega, 5.

Encuadernaciones: corrientes y de lujo, encárguelas en TALLERES GRAFICOS «Diario de Burgos». Calle Vitoria, núm. 13. Teléfono 2852.

FOTOGRABADOS Confección rápida TALLERES GRAFICOS «Diario de Burgos». Precios ventajosos. Calle Vitoria, 13. Teléfono 2852.

ANUNCIESE EN DIARIO DE BURGOS

M.E.C.D. 2017

Los hombres de Burgos acudirán esta tarde a la Catedral

Para orar por el éxito del Concilio Ecuménico

Burgos no va permanecer indiferente ante las manifestaciones de esperanza de la Iglesia Católica, que aguarda ya con ilusionada expectación el comienzo de las memorables jornadas del Concilio Ecuménico.

Según nuestras noticias hoy, martes, a las ocho de la tarde, habrá un acto religioso en la Catedral y al que asistirán especialmente los hombres creyentes de Burgos, que pedirán al Espíritu Santo ilumine a los Padres de la Iglesia en sus deliberaciones para lograr un mundo mejor y más feliz, de acuerdo con la doctrina del Evangelio y el precepto de la Caridad universal.

No dudamos que la convocatoria a los hombres de nuestra ciudad y provincia hallará una magnífica acogida y que la Catedral se verá insuficiente para dar cabida a lo que, sin duda, constituirá una magna asamblea de afirmación cristiana y de fe.

No habrá tregua nuclear

Decepcionante intervención de los neutralistas en la conferencia de Ginebra

Londres. (Crónica especial para agencia "Fiel", por Salvatore RICCI). — Las perspectivas de un acuerdo internacional de prohibición de explosiones nucleares son más vagas e inseguras que nunca, después que los anglonorteamericanos por una parte y los soviéticos por otra han reafirmado sus recíprocas posiciones y después que los países neutralistas han renunciado a desempeñar una función de arbitraje que era con mucho superior a sus posibilidades. En la situación a que se ha llegado, la comisión del desarme no podrá formular un informe muy optimista cuando suspenda dentro de unos días sus sesiones para referir a la Asamblea General de la ONU, el resultado de sus esfuerzos. Se cree en Londres que no hay base ninguna para esperar que se pueda concertar una tregua a partir del 1.º de Enero del año próximo.

En efecto, cuando habla de esta tregua, cada una de las dos partes pretenden que esta se realice "en su propio campo". Los occidentales afirman que no habrá tregua sin la creación al mismo tiempo de un mecanismo de control internacional, mientras que los soviéticos sostienen que cualquier forma de inspección sobre el terreno envuelve la posibilidad de actos de espionaje y por tanto es inaceptable. Pero tal vez la desilusión mayor ha surgido de la posición de los países neutrales. Un rápido análisis de las tesis sostenidas por los diversos bandos ayudará a aclarar el juicio: para los norteamericanos se puede prescindir de la "verificación" (palabra que sustituye a la de "control", que sonaba mal a los oídos británicos), sólo en el caso de explosiones en la atmósfera, en el espacio ultraatmosférico y bajo el mar. Todos estos tipos de explosión nuclear se consideran localizables con los actuales instrumentos de detección, y por tanto aquí puede aplicarse la tregua, o sea el compromiso voluntario de abstención. Pero en el caso de experimentos subterráneos, los occidentales piensan que éstos no son siempre distinguibles de los terremotos, por lo que hay que prever la posibilidad de una inspección internacional en el lugar donde se ha producido el acontecimiento sospechoso.

Como el Gobierno de Moscú es contrario a las comprobaciones los occidentales dicen que están dispuestos al acuerdo sobre las explosiones atmosféricas, ultraatmosféricas y submarinas, pero no quieren asumir ningún compromiso acerca de las subterráneas. La tesis soviética es que una moratoria parcial se traduce en una especie de legalización de las explosiones subterráneas y acusa a los occidentales de no querer renunciar a los experimentos y de proponer la prohibición de las explosiones más "vistosas" para proseguir sin perturbaciones los estallidos bajo la corteza terrestre.

En cuanto a la aportación de los neutrales, se considera que ha sido insuficiente. Las delegaciones "no comprometidas" han demostrado, según algunos, que hacen honor a su propio nombre sólo en el sentido de que se niegan a aceptar compromiso alguno. Las propuestas presentadas por los "Ocho" desde Abril se limitan a sugerir que la comprobación internacional se base en dos criterios: que esté confiada a expertos de países neutrales y que se verifique solo a invitación del Estado "sospechoso". Occidente ha acogido con poco entusiasmo la primera sugerencia y ha rechazado decididamente la segunda, ya que es muy poco probable de que un Estado "sospechoso" invite a nadie a investigar sobre los hechos que inducen a sospecha. Desde luego los soviéticos indicaron que no estaban dispuestos a invitar a inspeccionar ninguna parte del territorio de la URSS.

Mientras los conservadores critican fuertemente la actitud de los neutrales por su ineficacia, los laboristas entienden que no podía esperarse más de países que no disponen de armas nucleares y por tanto no están en disposición de verificar una función de primer plano en una cuestión que fatalmente se resuelve en un diálogo (o en un choque) entre los socios del "Club nuclear".

El más notable experto en problemas militares de que dispone el Partido Laborista; el diputado John Strachek, ex-ministro de la Guerra en el Gobierno Atlee, ha dicho que la única solución racional consiste en un acuerdo que "congele" la posesión de armas nucleares y que someta el control de estas armas no a un hipotético tratado entre Estados soberanos, sino a un grupo de "supervisores atómicos", o sea a las dos superpotencias: Estados Unidos y la URSS.

Esta solución implicaría la renuncia por parte británica a tener voz en el capítulo, y por tanto contrasta netamente con el punto de vista del Gobierno Mac Millan. Mas parece difícil negar que se trate de un solo modo de superar el punto muerto en que caen constantemente los negociadores de Ginebra desde hace cuatro años.

Fiestas en Belorado

SERVICIO DE AUTOBUSES
Domingo día 16. Salida de Burgos 10 mañana. Salida de Belorado 12 noche
EMPRESA UZQUIZA

SAN ROQUE QUINADO
Gran reconstituyente

Manifestaciones en Argel contra la guerra civil

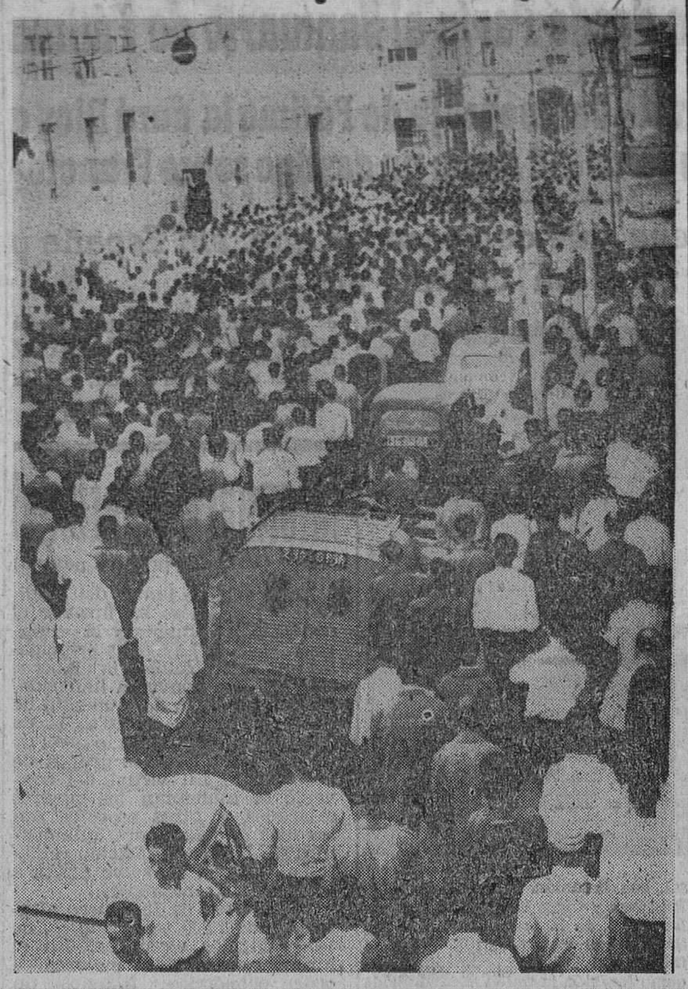

Argel. — Una impresionante manifestación de civiles musulmanes, desfila por las calles de Argel protestando contra las diferencias entre políticos y la lucha armada. — (Foto Cifra)

Don José María Codón habló el domingo en la conmemoración de la gesta de Belchite

Belchite. —En conmemoración de la resistencia y gloriosa defensa de Belchite y la ruptura por los supervivientes, el 6 de Septiembre de 1937, del cerco a que se hallaban sometidos en la ciudad, se ha celebrado un homenaje a los caídos y al Ejército este último representado por la unidad que lleva el nombre de Belchite, agrupación motorizada número 57.

El acto, organizado por la Jefatura provincial del Movimiento se ha desarrollado en un ambiente de gran fervor patriótico y al mismo han asistido el gobernador civil y jefe provincial del Movimiento; gobernador militar, en representación del capitán general de la V Región militar; arzobispo, doctor Morcillo; general laureado, individual señor Salas Paniello, supervivientes de aquella heróica gesta y autoridades y representaciones.

La caravana de autobuses y coches que se dirigía hacia esta ciudad se detuvo primero en la localidad de Codo, en las proximidades de Belchite, donde fue descubierto un monolito erigido por la Jefatura provincial del Movimiento, en homenaje al tercio de requetes "Nuestra Señora de Montserrat" quienes con los falangistas y vecinos de Codo, mantuvieron heróica defensa a lo largo de varios meses contra poderosas unidades blindadas enemigas. Bendijo el monolito el arzobispo doctor Morcillo quien, posteriormente, rezó un responso. Pronunció un vibrante discurso el consejero nacional del Movimiento por la provincia de Burgos, don José María Codón Fernández.

Mensaje de Roma ante el "Domund del Concilio"

Roma. — Mons. Sigismondi, secretario de Propaganda Fide y en su calidad de presidente internacional de la Obra Pontificia de la Propagación de la Fe, ha dirigido a todo el mundo católico un mensaje ante el próximo Domingo Mundial de las Misiones, que se celebrará el próximo 21 de Octubre. Mons. Sigismondi manifiesta la esperanza de que el Concilio contribuya a aumentar entre los fieles el interés por las Misiones.— (Ofim).

ALTO EJEMPLO

Por Manuel AYALA

Canónigo penitenciario de la S. I. C. B. M.

Dos informaciones de ambiente vaticanista han circulado estos días en la Prensa universal que han hecho pensar seriamente al mundo cristiano. Se trata de doble noticia: Acerca de los Ejercicios Espirituales que Su Santidad ha determinado celebrar individualmente, del 10 al 17 de Septiembre, como preparación personal al Concilio, una; y otra, el anuncio del augusto mensaje que Juan XXIII dirigirá al mundo católico el 11 de Septiembre, exactamente un mes antes de la solemne apertura de la Asamblea Universal Ecuménica. Las dos noticias, aunque concisas, harán despertar el corazón cristiano en honda y sentida vibración.

Dos noticias que hacen sentir íntimamente la proximidad del suceso transcendental de la Iglesia, que imprimirá carácter a una época, a toda nuestra vida cristiana, provocando en el pueblo, con renovado aliente, el solícito y decidido empeño de saber actuar a tono con el momento solemne, sobre las mediocres distracciones cotidianas, para coger la sustancia eterna, la verdad religiosa de esta hora providencial.

Superar las profanidades, vivir lo espiritual, tal debe ser la consigna de estos meses, de estos días, que no tendremos parigualés en nuestra vida, aspirando a que se difunda más y más la luz y fuerza del Evangelio en la sociedad humana.

Aunque las preocupaciones temporales sean acuciantes en nuestro tiempo; aunque día a día la realidad concreta y exigente para cada uno, con sus lazos de trabajos y deberes, encadenen nuestra responsabilidad; no obstante, no nos dejemos absorber de un activismo materialista. Así lograremos que se llegue a un conocimiento de la doctrina de la Iglesia y las costumbres cristianas alcancen saludable incremento.

La frase piadosa de la antigua sabiduría; "Temo a Jesús que pasa", que no nos sea aplicada a alguno de nosotros.

¡Que la grande hora de la Gracia no pase fugazmente sin que recojamos los ubérrimos frutos predestinados por el Señor, o que no frustemos por nuestra culpa (lo que Dios no quiera) sus maravillosos efectos;

Tales frutos tiene la Divina Providencia en reserva para la Iglesia y para nosotros; condicionados al grado de nuestra mayor o menor personal correspondencia o de nuestro amor.

He aquí por qué el adoctrinamiento del Papa a toda la Cristiandad, acerca de este empeño fervido y obligado, individual y colectivamente, por el éxito del ya inmediato Concilio, ha sido persistente, sin descanso, sin solución de continuidad.

Comencemos por el primer anuncio en la Basílica de San Pablo Fuori le mur I. Sigamos por la Encíclica "Ad Petri cathedram" el Motu propio "Superno Dei Nutu", la Bula "Humanea Salutis". Continuemos con los discursos pronunciados en múltiples y variadas circunstancias, dentro y fuera de las comisiones conciliares y los mensajes, Epístolas, las solemnes y numerosas audiencias etc. Concluyamos la catalogación en el orden intelectual de toda esta serie de producciones estimulantes del férvido espíritu conciliar, haciéndonos eco de la inspirada Encíclica "Penitentian Agere", muy suficiente por su brillantez para caracterizar en la historia todo el Pontificado de Juan XXIII.

Todos sabemos que el Concilio es obra de la Iglesia docente, bajo la guía del Espíritu Santo, e intérprete y maestro infalible el Papa; pero no debemos olvidar que todo fiel, por humilde que sea, puede y debe cooperar a esta empresa.

El Concilio orienta su tarea a la reforma, "no de la Iglesia sino en la Iglesia", ha dicho un docto prelado, progreso en y para los fieles, mediante una mayor integridad de vida en la fe y costumbres, lograda a través del magisterio inspirado de la Iglesia. A esta piadosa preparacion invita el Romano Pontífice, no solo con la enseñanza, sino con el ejemplo. ¿Qué otra cosa significa la actual noticia de los extraordinarios ejercicios que estos días está practicando Su Santidad Juan XXIII, para obtener del Cielo un grado más alto en la infusión de dones sobrenaturales, que caigan sobre su Augusta Persona, siempre asidua en la plegaria y unión con Dios, como la blanca nieve cae sobre las elevadas cumbres, para descender después, en benéfico riego, sobre las verdes praderas que están al pie?.

La vida del Papa en estos años, su labor cotidiana, es una preparación ininterrumpida para el Concilio: una lección ejemplar para nosotros, un curso de práctica de ejercicios espirituales, ampliados si se quiere, pero sin que falte el método y la continuada dedicación; un diario recordar e invitar a los grandes temas de renovación universal de la fe, mediante una reintegración de verdad y de paz, en el mundo entero.

Frente a tal y tan humilde ejemplo del Papa, que precede en el camino ¿cómo sustraerse a la invitación?. El mundo no permanece distraído. Las Diócesis se preparan; los Prelados dedican pastorales; las asociaciones católicas convocan semanas de estudios; los centros escolares intensifican los cursos de Eclesiología.

Interesa al mundo fiel, animar y cultivar este fervor, tan en consonancia con la perspectiva conciliar, sentido con la emotiva visión que ha de despertar en el corazón de todo buen cristiano el mensaje pontificio, transmitido "Urbi et Orbi" por las ondas Vaticanas en este día 11 de Septiembre que precede, en 30 días, a la histórica inauguración del segundo Concilio Ecuménico Vaticano.

ANUNCIOS OFICIALES

Academia de Ingenieros del Ejército

Autorizada por la Superioridad la adquisición por concurso de un tren de lavado compuesto de máquina para lavar, para 100 plazas, centrífuga, hidroestractora, cámara secadora y máquina planchadora, cuyas características figuran en el correspondiente pliego de bases técnicas y con arreglo a las bases económico-administrativas que se encuentran a disposición de los interesados en la Jefatura del Detall, de este Centro, se admiten ofertas en sobre cerrado y lacrado, hasta el día 6 del próximo mes de Octubre.

Los anuncios serán por cuenta de los adjudicatarios.

Burgos 6 de Septiembre de 1962.

SEMANA INTERNACIONAL DE CINE RELIGIOSO Y DE VALORES HUMANOS EN VALLADOLID

Concurso nacional de carteles

Consolidadas en sus siete años de ininterrumpida vigencia, la celebración de la Semana Internacional de Cine Religioso y de Valores Humanos, que organiza la Delegación Provincial de Información y Turismo de Valladolid, y con el fin de lograr una más conveniente y uniforme expansión de propaganda de la misma por medio de un símbolo que la individualice y personifique en los años sucesivos, convoca un Concurso de Carteles, que se regirá por las siguientes bases y condiciones:

Primera. — Podrán concurrir a este concurso cuantos artistas, españoles o no lo deseen, sin limitación de nacionalidad.

Segunda. — Por cada concursante, sólo se admitirá un original.

Tercera. — El tema del cartel, en cuanto a su concepción artística, será libre, si bien deberá aparecer interpretados en él símbolos que acrediten su condición de manifestación de Festival cinematográfico; de internacionalidad, así como los de sus premios oficiales que son los lábaros para la sección de Valores religiosos, las Espigas de Trigo, para Valores Humanos y Carabela, para las películas de habla castellana.

Cuarta. — Se emplearán cuatro colores planos, además del blanco y sus medidas serán las de un metro por sesenta centímetros.

Quinta. — Los trabajos deberán ser presentados en la Delegación Provincial de Información y Turismo de Valladolid (España), sita en la calle de Juan de Juni núm. 2 antes de las seis de la tarde del día 30 de Noviembre de 1962, con la indicación "Semana Internacional de Cine Religioso y de Valores Humanos". Concurso de Carteles", y en su bastidor de madera.

Sexta. — Se establece un único premio de quince mil pesetas. El cartel premiado pasará a ser propiedad de la Semana Internacional de Cine Religioso y de Valores Humanos, quien, por lo tanto, podrá imprimir sobre el mismo los rótulos que estime pertinente para la mejor identificación de esta manifestación cinematográfica.

Séptima. — El cartel presentado, deberá llevar un lema o seudónimo como firma del autor en la parte inferior de la derecha.

Octava. — Acompañando a los trabajos se presentará un sobre cerrado bajo el mismo lema o seudónimo, conteniendo en el interior del mismo el nombre, apellidos y domicilio del concursante.

Novena. — La elección del mejor trabajo llevado a cabo que responda a los fines que con este concurso se persiguen, se hará por un Jurado designado libremente por el director de la Semana y formado por personalidades del arte y la crítica. El fallo del Jurado será en todo caso inapelable.

Décima. — Los carteles no premiados podrán ser retirados por sus autores dentro del plazo de un mes contando a partir de la fecha del acta de concesión de los premios del Jurado. Pasado dicho plazo, el autor perderá el derecho reconocido en el párrafo anterior.

Unos consejos para endulzar el amargo fin de las vacaciones

Es normal sentirse fatigado cuando se reanuda el trabajo después de la pausa veraniega

(Colaboración especial para Agencia FIEL, por Paúl BLONDAIS). — Sus vacaciones han resultado muy reconfortantes. Usted ha vuelto con la moral elevada. Primer día de trabajo. Sale usted hacia la oficina o el taller valeroso y optimista. Pero ahí acaba el entusiasmo. Usted llega por la noche a su casa completamente hecho cisco. Su buena forma se ha disipado. Siente la impresión de estar vacío, la cabeza pesada, las piernas flojas, la espalda dolorida, las pasa moradas para rematar su trabajo habitual. Al día siguiente pasa lo mismo y usted se desespera: ¡Está más cansado que antes de salir de vacaciones!

EL HIPOTALAMO TIENE LA CULPA

No se asuste usted, que todo esto es pasajero. En primer lugar consuélese pensando que no es el único en sentirse así. Las estadísticas médicas demuestran que un veraneante de cada tres experimenta las mismas dificultades. La culpa es del hipotálamo. Durante las vacaciones, su cuerpo se habituó a cierto ritmo de reposo, de "dulce far niente". Al regresar se encuentra usted bruscamente sumergido en el trabajo. Su cerebro y su sistema nervioso quedan así sometidos a una tensión extraordinaria que altera el funcionamiento de ciertos puntos frágiles de su organismo, principalmente del hinopotálamo, pequeño centro nervioso situado en la base del cerebro.

COMBATIR LA FATIGA

Trabajos recientes han demostrado que todo el equilibrio del cuerpo depende del buen funcionamiento del hipotálamo. Cuando éste se perturba, resultan modificaciones profundas que amenazan la salud. Las glándulas tiroides, suprarrenales y la hipófisis se vuelven perezosas. El número de glóbulos rojos de la sangre disminuye. La tensión arterial se desequilibra hacia arriba o hacia abajo. Consecuencia de todo eso es que usted se siente abominablemente cansado. Esto es a la vez desagradable y peligroso. Pierde resistencia ante los microbios y los virus. Si no se trata rápidamente, llegará al invierno en mala condición física y corre el peligro de ser víctima de numerosas enfermedades.

A MARTILLAZOS

Numerosos tratamientos han sido dispuestos para combatir la fatiga. Uno de los más curiosos es el inventado por el profesor Abrams, de San Francisco y que se llama la "espondiloterapia". Es un método sencillo, no doloroso y sin peligro. Consiste en que un médico practique al nivel de ciertas vértebras pequeños choques ligeros. Esas percusiones, cuidadosamente localizadas, tienen el objeto de estimular por vía nerviosa refleja ciertas glándulas del cuerpo. Estos golpecitos pueden regularizar el funcionamiento de los nervios, particularmente del hipotálamo, favoreciendo la eliminación de ciertas sustancias tóxicas de que el organismo está impregnado. A golpes de martillo es, pues, posible hacer desaparecer la fatiga, la celulitis y el reumatismo, todas esas enfermedades que hunden completamente a una persona.

DUCHA ESCOCESA

Todas las mañanas, antes de partir para el trabajo, tome una buena ducha escocesa: primero agua muy caliente y luego muy fría. Este tratamiento estimula los nervios del organismo a través de la piel. Después de la ducha frótese enérgicamente hasta que la piel quede bien colorada. Otro truco muy eficaz es el método del profesor ruso Orloff de las tres bolsas de agua. Antes de acostarse, aplíquese dos bolsas de agua muy caliente una sobre el hígado, a la derecha y otra sobre el bazo, a la izquierda un poco más abajo. Una tercera bolsa de agua muy fría debe situarse bajo la nuca. Conserve esas tres bolsas una media hora, luego apague la luz y duerma.

Explota una bomba durante una manifestación de homenaje al presidente de Ghana

Hubo cinco muertos y numerosos heridos

Accra (Ghana).—Se ha producido una tremenda explosion en las proximidades de la Flagstaff House, residencia en Accra del presidente Kwame Nkrumah, cuando miles de personas se hallaban reunidas frente a la misma en manifestación de lealtad a él y para felicitarle por haber escapado ileso del atentado llevado a cabo recientemente contra su vida.

Cinco personas resultaron muertas, siete heridas graves y otras muchas sufrieron heridas leves a consecuencia de la explosion, registrada en una casa situada a 100 metros de la residencia del presidente.

Los informes son confusos y en los primeros momentos el desorden indescriptible. En diversos puntos quedaron abandonados instrumentos musicales, zapatos y prendas de vestir, dejados por la multitud en su huida frente a la residencia de Nkrumah se habían congregado cerca de 5.000 personas, entre las que figuraban miembros del Parlamento, jefes de tribus, granjeros y trabajadores.

NUEVOS DETALLES

Accra.—Se conocen nuevos detalles acerca de la explosión registrada a las 20,01, hora española, frente a la residencia del presidente Nkrumah.

Poco después de producirse la explosión, al parecer de una bomba de fabricación casera que abrió un pequeño cráter en el suelo, comenzó a acudir al lugar gente atraída por la explosión. La manifestación continuó, mientras que los recién llegados apenas comprendían lo que pasaba, hasta que vieron en las proximidades de la puerta de la residencia presidencial un enorme charco de sangre y presenciaron como las fuerzas de Sanidad se llevaban de aquel lugar a los muertos y heridos. A primera hora de la noche la manifestación continuaba en el otro extremo de la ciudad donde la multitud se había congregado en acción de gracias por haber escapado indemne de este segundo atentado el presidente.

Doscientos negros en las Congregaciones religiosas de Estados Unidos

San Louis. — La revista "Divine Word Messenger", dedicada a los negros de Estados Unidos, informa que en la actualidad 200 negros norteamericanos pertenecen como hermanos coadjutores a diversas Ordenes y Congregaciones religiosas. Ciento ocho han emitido sus votos, 34 son novicios y 58 se preparan para el noviciado.—(Ofim)

Lourdes: Oración de los gitanos por la Iglesia y el Concilio

Lourdes. — Cinco mil gitanos han acudido a Lourdes en peregrinación para rezar por la Iglesia y el Concilio. Durante tres días los peregrinos han recibido lecciones de catecismo y proyecciones de películas religiosas. Esta ha sido la sexta peregrinación de gitanos a Lourdes. En la última jornada se ha conferido la confirmación a buen número de peregrinos y otros muchos han hecho la Primera Comunión.—(Ofim)

Los modernos documentos históricos desaparecerán mucho más de prisa que los antiguos

Los materiales en que se registran son mucho más frágiles que los de la antigüedad

Un guardia municipal de Londres, fotógrafo aficionado en sus tiempos libres, tuvo la idea de desenrollar unos negativos que encontró tirados en la calle y los examinó a contraluz. Lo que entrevió le pareció curioso. Llevó su hallazgo a un erudito de la localidad, Port Talbot, en Gales, el cual le dió las gracias calurosamente. Se trataba, ni más ni menos que de un documento único en la historia contemporánea de Inglaterra: la película, registrada por un aficionado de Port Talbot, de la visita efectuada a la capital histórica galesa Caernarvon, por el Príncipe de Gales en 1911. Es decir, se trataba del primer documento cinematográfico en que aparecía el futuro Eduardo VIII, actual duque de Windsor, que entonces tenía 18 años de edad.

Este incidente ha motivado tal vez una corriente de opinión que se desarrolla actualmente en ciertos ambientes eruditos británicos y que tiende a asegurar, mediante medidas ejecutivas prácticas, una mejor conservación de los documentos históricos modernos, cuya suerte es mucho más problemática que la de los documentos similares de la antigüedad.

Los documentos gráficos modernos no son menos preciosos que los que nos han llegado sobre los ladrillos cubiertos de caracteres cuneiformes babilónicos, los jeroglíficos faraónicos y las inscripciones griegas y romanas. Pero estos testimonios modernos han sido grabados sobre materias mucho más frágiles, inflamables o inestables que las utilizadas por los antiguos.

En Inglaterra los historiadores y eruditos han advertido últimamente con zozobra que tres cuartos de siglo después del descubrimiento de sistemas de registro tan importantes como el disco y la fotografía, la legislación británica no había previsto todavía ninguna disposición obligatoria que asegurara la conservación y reunión metódica de todos estos documentos. Todo se ha dejado a la iniciativa privada. Mientras que en Inglaterra toda publicación periódica o no está obligada a cumplir los trámites del depósito legal, nada parecido existe en lo que se refiere a las películas, discos, cintas magnetofónicas, etc. En cambio, sin hablar de otros países de Europa en que el Estado dispone de fonotecas y cinematecas oficiales, muy bien organizadas, la sección especial del Congreso de los Estados Unidos posee 450.000 grabaciones de "voces queridas (o detestadas) que se han callado para siempre".

Y no es que la materia histórica falte en Inglaterra. Pero está desgraciadamente muy dispersa. Por ejemplo, se puede ir al número 38 de Rossell Square, sede del Instituto Británico de grabaciones y entre 25.002 discos (el 70 por 100 de los cuales son de música) escuchar las voces de los difuntos Franklin D. Roosevelt, Ramsay Mac Donald, Ghandi, Adolfo Hitler, Lord Tennyson, Yeate, Bernard Shaw y James Joyce.

En el Museo Británico, el mismo Alfred Tennyson le recitará algunos de sus poemas y el conde Leon Tolstoi le leerá en ruso algunas páginas de su "Libro de todos los días". Pero es en la B.B.C. donde se encuentra el verdadero y opulento tesoro de las voces registradas de nuestro tiempo: medio millón de las grabaciones más diversas, unas sin interés y otras de valor inestimable. Pero están simplemente amontonadas en archivos lejos del dominio público e incluso de la simple consulta privada.

PASATIEMPO

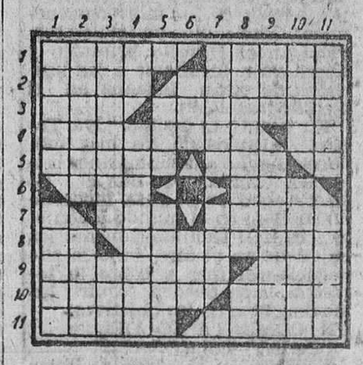

HORIZONTALES: 1, Halago a una persona con fines interesados. Grucsa. 2, Demostración de cariño. Planta medicinal, que se utiliza como purgante y que abunda en los lugares cenagosos de América. 3, Tela de lana basta. Acelera. 4, Cascada. Ciudad de la India. 5, Recipiente para aplicar baños medicinales a los ojos. Prefijo de origen griego. 6, Fenómeno atmosférico. Nombre femenino. 7, Arbol terebintáceo, de fruto comestible, que se cultiva en las costas de Africa. Husmeará. 8, Negación. En plural, nivel más bajo de un río o laguna por efectos del calor. 9, Muebles inservibles. Monte de Grecia. 10, Frotas fuertemente la piel. Pueblo de La Coruña. 11, Plantas herbáceas de hojas casi cilíndricas, con las cuales se fabrican asientos de sillas. Emprendiese.

VERTICALES: 1, Tablero contador. Pase. 2, En la parte inferior. Localidad de Argelia. 3, Manéjatelo. Tueste. 4, Neutro, Adorno caprichoso en el cual entran figuras geométricas, volutas y cintas enlazadas y cuyo tema se repite rítmicamente (fem.). 5, Altar. Cuernos. 6, Flanco. La produce el catarro. 7, Fallecimiento. Escuchais. 8, Cosa de poco valor. Antigua moneda romana. 9, Consonante. Nombre vulgar dado en Canarias a cierta planta. 10, Dícese de cierta especie de halcón. Pendientes. 11, Ave palmípeda. Guisase.

M.E.C.D. 2017

Llega a Burgos el periodista portugués Ernesto Tavares que peregrina a pie desde París al Santuario de Fátima

«Creo que la última parte del mensaje de Fátima la dará Dios a conocer en breve y se revelará como un castigo sobre Francia»

«La nueva Europa tiene que comprender que, sin España y Portugal, será un cuerpo sin alma»

Es, más que corriente, un caso realmente extraordinario, el del periodista y escritor católico portugués Ernesto Tavares Pimenta, que llegó ayer a nuestra ciudad después de haber cubierto a pie, en voto de penitencia, la enorme distancia que separa París de nuestra ciudad y en ruta de regreso hacia su patria.

Digamos, para empezar, que el nombre de nuestro colega se ha hecho famoso en las columnas de la Prensa peninsular y, últimamente, en las de los rotativos católicos franceses, desde que rompiera el fuego con sus artículos en pos de una efectiva consecución de la hermandad fraterna, en todos los órdenes, de España y Portugal, y desde que escribiera sus tres libros de apologética cristiana acerca de la inspiración profética del llamado «Mensaje de Fátima».

Ernesto Tavares es el típico caso de escritor y humanista católico que desearía ver realizado pronto el maravilloso ideal por el que viene combatiendo con su pluma y su inteligencia: el logro de un Mundo mejor, teniendo de principales elementos a una Península Ibérica unida en el amor de dos pueblos hermanos y el logro de una potente Europa con una Francia recristianizada y una inextinguible reserva espiritual con España y Portugal.

Apenas llegado a Burgos, Ernesto Tavares —hombre de expresión risueña y de palabra cálida, de piel tostada y gesto distinguido, nos cuenta el porqué de su peregrinación.

No; no se crea que su aspecto es el de un trotamundos con la inevitable indumentaria recargada de medallas, de rosarios y de estampitas. Es un ser normal, un caballero bien atildado y de elegantes maneras que a sus 54 años ha recorrido ya muchos países —sobre todo en Africa— y que lleva en la boca, como un mensaje de fuego, en los tres idiomas que habla, la palabra del amor y la caridad entre los hombres e invoca su filiación de cristiano y devoto de la Virgen Santísima, en la advocación de Nuestra Señora de Fátima.

—¿Cuál es el motivo de su viaje a pie, desde París, a Fátima?

—Tiene un sentido penitencial que comparte mi esposa, la cual me acompaña en el viaje. Salimos de la capital francesa con nuestra hija, de ocho años, y una cuñada, pero estas dos tomaron el tren en San Sebastián de regreso a Portugal, pues ya fue bastante el recorrido y el esfuerzo que hicieron andando mil kilómetros con nosotros y sin ninguna obligación de hacerlo, ya que únicamente mi esposa y yo formulamos el voto a la Virgen de Fátima.

Nuestras intenciones buscan, por medio de la penitencia, el conseguir el triunfo de una verdadera caridad cristiana y de la concordia universal, con la unión fraternal de todas las razas y todos los pueblos; la prolongación de la preciosa vida de Su Santidad el Papa Juan XXIII y el triunfo del Concilio ecuménimo, así como también la unión verdadera de todos los portugueses, dentro de una patria resucitada y con más amor, más fe, más libertad y más justicia y en estrecha hermandad con España.

—¿Por qué eligió precisamente París, distinguido colega, como punto de partida en su peregrinación hacia Fátima?

—Yo pienso que la capital francesa es un símbolo del mundo que tenemos que rehacer desde sus cimientos, como muy bien decía Su Santidad Pío XII. Francia tiene muchos valores espirituales escondidos y es necesario que vuelvan a brillar. De lo contrario me temo que sobre la Francia pagana y materializada se desatará la ira de Dios.

—¿Esa opinión suya tiene algo que ver con su interpretación del Mensaje de Fátima?

—Yo así lo creo.

—¿Es usted de los que piensan que la última parte del mensaje secreto de la Virgen a los pastorcillos de Fátima envuelve alguna amenaza de carácter apocalíptico para el Mundo?

—Sí, lo creo. Es necesario que cambiemos, que reformemos nuestras costumbres y las sometamos a la Ley de Dios. De lo contrario...

—¿Cree usted que se hará público la parte secreta de la profecía de Fátima?

—El mensaje está ahora en manos del Romano Pontífice y desconozco si se dará a conocer; pero yo considero que su publicación resultaría indiferente para los hombres que no tienen fe. Tengo la corazonada de que Dios lo dará a conocer en breve y de que hablará al Mundo.

—¿Cómo?

—Se revelará como un castigo sobre la Francia. Hay muchos que hablan de Dios con los labios pero no con el corazón. Pero también creo que Francia se recuperará y que Dios mostrará Su Verdad sobre Francia, y que surgirá una nueva cruzada que salvará al Mundo del peligro comunista y ateo. Si todos somos hijos de Dios, todos debemos ser hermanos, sin distinción de colores, aunque hoy, más que nunca, en lo político, es necesaria la unidad de la raza blanca.

—Hablemos de su viaje. ¿Cómo se desenvuelve y qué ha hecho por las tierras de Francia?

—Venimos a recorrer de 20 a 30 kilómetros diarios y nos albergamos bajo techado, con la caridad de sacerdotes, religiosos y hermanos generosos. Nuestro equipaje lo transportamos en dos carritos de mano. A nuestro paso por Francia hemos explicado a muchos franceses y extranjeros las verdades de España y Portugal y nuestra satisfacción es grande al comprobar que hemos visto cómo muchos compatriotas nuestros en el exilio han dejado de renegar de sus patrias.

Varios periódicos franceses de matiz católico han dado acogida en sus páginas a mis teorías sobre la unidad espiritual y económica de Portugal y España y a mi defensa de nuestros dos pueblos hermanos. Cuando llegué a Beasaín, el 21 de Agosto pasado, cursé un telegrama al Generalísimo Franco, al palacio de Ayete, de San Sebastián, y en ese mensaje le decía: «Tengo, Excelencia, una fe ciega en los grandiosos destinos de la Península Ibérica y la Europa nueva que se comienza a formar tiene que comprender que sin España y Portugal será Europa un cuerpo sin alma».

Mis preocupaciones por la suerte y felicidad de Portugal me movieron a escribir reiteradamente al jefe del Gobierno, doctor Oliveira Salazar, al jefe del Estado presidente Américo Thomas, y a escribir varios libros pidiendo por la concordia y la fraternidad del pueblo portugués.

También dirigí mensajes, en otro sentido, al ex-presidente Truman, a Su Santidad Juan XXIII, a los Reyes de Inglaterra y al general De Gaulle.

En París entregué a los colegas franceses y a corresponsales de la Prensa extranjera un relato sobre las intenciones de la penitencia que me tengo impuesta, hacia la consecución de un mundo mejor a través de una Europa unida y fortalecida con la plena integración de España y Portugal.

—Muy interesante, distinguido colega. ¿Alguna última palabra para terminar?

—Un abrazo muy fuerte de este colega portugués a Burgos, que es el corazón de España, y que todos se sumen a mis oraciones y a mi peregrinación a Fátima, en busca de un mundo nuevo, donde haya más fe, más justicia, más libertad y más amor.

—Así lo haremos constar, y ¡buen viaje, colega!

CALLE

España y el Mundo

(Viene de primera página)

clase de modernísimo equipo militar por parte de los fabricantes ingleses a las Fuerzas Armadas españolas.

"Esto, indudablemente —dice el diario— tiende a ayudar a España a modernizar sus servicios, especialmente la Marina, a la que se esta modernizando".

Dos equipos de los más modernos que ahora se están ofreciendo al Gobierno español son "Green Archen" y "Jya Table". El primero, de un radar de campaña diseñado para localizar la posición de los morteros enemigos. Este equipo ya esta en servicio en el Ejército británico y ahora va a facilitarse a las unidades de Gran Bretaña en el ejército del Rhin.

En cuanto al equipo "Jya Tables", algunos de los más modernos navíos antisubmarinos británicos cuentan ya con él. Se afirma que es el más moderno en su clase en el mundo y con él se localizan simultaneamente los objetivos en el aire, bajo la superficie del mar y sobre la terrestre y se pueden seguir los movimientos de los objetivos.

UN COMENTARIO DEL "DAILY TELEGRAPH"

Londres. — El "Daily Telegraph", periodico conservador, dice en un editorial defendiendo los contactos anglo-españoles.

"España, nos guste o no, está unida al sistema de defensa de la organización del tratado del Atlántico Norte en virtud de las bases militares que ese país y los Estados Unidos tienen conjuntamente en territorio español".

"Por encima de todo —nos guste su actual Gobierno o no— España es parte de la Europa occidental".

"Aquellos que reciben cada contacto entre los dos países con gritos de horror, son los mismos que conducirían por su gusto, a los españoles al aislamiento y al ostracismo del que sólo pueden beneficiarse los enemigos de la democracia".

NUEVA RUTA INTERNACIONAL

Saint Girons (Francia). — En el col D'Aulaa 2.237 metros de altura, se celebró ayer la inauguración de la nueva ruta entre Francia y España que está destinada a convertirse en ruta internacional.

Entre las 150 personas que asistieron a la inauguración, se hallaban presentes el señor Alija, abogado de Lérida, miembro de la Comisión de los Pirineos, por parte de España, y los señores Sermet y Gaussens, miembros de la Comisión por parte de Francia.

Información nacional

(Viene de primera página)

En la sala de juntas del Sindicato del metal se ha firmado el convenio colectivo de la Babcock Wilcox. Las ideas principales que han presidido la elaboración de este convenio han sido, de una parte, la del aumento de productividad, y de otra, la de procurar un más elevado nivel de vida a los diferentes grupos de producción. En virtud del convenio se aumentan los cuadros salariales, y otros aspectos son los días de vacaciones, quinquenios sin límites, formación profesional, etc., el convenio afecta a unos 4.500 trabajadores.

El convenio de Iberduero afecta a unos 3.000 trabajadores, de 16 provincias españolas. En el mismo se establecen mejoras de orden económico, fijándose un mínimo de jornal de 38.725 pesetas para incluir el plus familiar, dos pagas extraordinarias voluntarias para todo el personal, más otras tres y media pagas en iguales condiciones que las anteriores. Se acuerda pagar durante un año todos los emolumentos íntegros a los trabajadores en caso de enfermedad, y un año y medio a los accidentados. Al que cumpla 25 años de servicios a la empresa se le conceden dos pagas extraordinarias, y seis pagas si han cumplido 50 años. Además, la empresa se hace cargo del pago de los impuestos de rendimiento del trabajador y seguros sociales obligatorios. Por último, se consigna el comienzo de un estudio para dar paso al accionariado obrero en la empresa y la implantación de un seguro colectivo de vida para todos los productores.

Conferencia Kennedy-Eisenhower

Inicial aprobación del plan de movilización de 150.000 reservistas norteamericanos

Washington. — El presidente Kennedy y su antecesor inmediato, general Eisenhower, republicano, han celebrado una conferencia durante un almuerzo que el actual primer magistrado de la nación ofreció a su huésped versando la conversación sobre nuevos y posibles signos de peligro en la situación de Berlín.

Es la cuarta vez que Kennedy y Eisenhower se han entrevistado para tratar de problemas mundiales.—Efe.

APROBACION INICIAL

Washington. — La Comisión de Servicios Armados del Senado ha aprobado por unanimidad un proyecto de Ley por la que se concede autoridad al presidente Kennedy para la llamada al servicio activo de 150.000 reservistas si fuera necesario para hacer frente a la crisis mundial.

La Comisión, primer grupo de Congreso que actúa en este asunto, dio su aprobación después de oir el testimonio del ministro de Defensa, Robert Mac Namara, quien dijo que la disposición daría a Estados Unidos flexibilidad para hacer frente a una crisis que pudiera ser "crucial".—Efe.

LO QUE UN POETA OPINA AL REGRESO DE RUSIA

Nueva York. — Ha regresado a los Estados Unidos el poeta norteamericano Robert Frost, tras un viaje de 10 días de duración a la Unión Soviética, durante el cual se ha entrevistado con el jefe del Gobierno soviético, Nikita Kruschef.

Frost dijo que de su entrevista con el dirigente ruso había sacado la impresión de que éste opina que el pueblo norteamericano no es capaz de luchar ni por su propia seguridad, ya que se trata de un pueblo muy liberal". "Los norteamericanos son demasiado liberales para poder luchar", le dijo Kruschef.

Frost manifestó que había marchado a Rusia con algunas opiniones preconcebidas y con curiosidad por saber cuáles tendría que modificar y hasta qué punto.

"Pero la verdad es que no he cambiado gran cosa de modo de pensar y decir "ruñan", como decía yo antes al referirme a Kruschef, es emplear una palabra muy suave", declaró el viejo poeta, que cuenta 88 años, a los periodistas en el aeropuerto de Idlewild.—Efe.

PLAZA DE TOROS DE MIRANDA DE EBRO

(Empresa: R. ESTEFANIA)

Con motivo de las Fiestas Patronales de la Virgen de Altamira, se celebrarán dos magníficos festejos taurinos.

Día 12. — MONUMENTAL NOVILLADA CON PICADORES

Con superior permiso, se lidiarán 6 hermosos novillos-toros, de don Jesús Sánchez Arjona (Salamanca), para los famosos diestros

Efraín Girón - José Luis Barrero - Manuel Alvarez "El Bala"

Día 13. — Actuación del maravilloso ESPECTACULO - COMICO - TAURINO - MUSICAL

Carrusel 1962

Desaparece un avión militar norteamericano con 44 personas

Trágico final de un joven corredor automovilista

Glasgow (Escocia). — Una de las peores inundaciones registradas en la historia de Escocia ha ocasionado el corte de numerosas carreteras y ha afectado a gran número de edificios. No se tienen noticias de que se hayan producido heridos.—Efe.

UN TREN MATA A CUATRO PERSONAS

Finale Ligure (Italia). — Un tren lanzado a toda velocidad alcanzó y ocasionó la muerte a cuatro personas, anoche. El accidente tuvo lugar en la línea Genova-San Remo, en Vorggio Varezzi, cerca de Finale Ligure.

TRAGEDIA EN UNA CARRERA DE COCHES

Brisbane (Australia). — Ha muerto un conductor de 25 años de edad, John Hough, al ser despedido del bólido que pilotaba, un "Maseratti" en el circuito de Lowood, en donde 3.000 personas presenciaban una carrera automovilística.

Su auto marchaba a 130 kilómetros por hora cuando alcanzó la rueda izquierda trasera de un auto competidor. Como resultado del encuentro, el coche de Hough saltó en el aire hasta una altura de cerca de cinco metros y cayó sobre otro automóvil Houch, arrancado del asiento de su auto por la violencia del golpe, perdió todas sus ropas.

MUERE UN CONDUCTOR

Bonneville (Salt Flats EE. UU.) Ha muerto el conductor Gleen Leasure cuando su vehículo a reacción "Infinity" estalló mientras era sometido a una prueba.

Al parecer el vehículo de propulsión a chorro explotó después de que Gleen desconectara su motor trasero. En ensayo anterior había logrado la velocidad de 459 kilómetros por hora.

DESAPARECE UN AVION CON 44 PERSONAS

Spokane (Washington). — Un avión cisterna gigante de la fuerza aérea, con 44 personas a bordo se teme que se haya estrellado en la zona montañosa próxima a esta localidad.

El gran aparato a reacción, un Ke-135 se dirigía desde Dakota del Sur hasta la base de la fuerza aérea de Fairchaild, habiéndose perdido el contacto con él por radar y radio desde hace cinco horas.

Equipos de socorro con la colaboración de helicópteros buscan activamente en la zona del monte Spokane, de 1.790 metros de altura.—Efe.

ROBO EN UNA CAFETERIA PARISINA

París.—La Policía informa que unos ladrones han huído de un café estudiantil llevándose cuatro mil nuevos francos, que arrebataron de la caja después de haber bombardeado al dependiente que atendía al bar con una verdadera lluvia de pasteles de crema.

Una mujer, seguida de tres jóvenes, entró en el café y se detuvo frente al mostrador ante la caja. Sacó un cigarrillo de su bolsillo y mientras parecía buscar en él un encendedor y el dependiente se disponía a darle lumbre con el suyo, la mujer rápidamente tomó un montón de chocolatinas que había junto a la registradora arrojándoselas a la cara. Los tres jóvenes que iban con ella tomaron a su vez todos los merengues, pasteles y pastas que pudieron hallar a mano y los lanzaron violentamente contra el muchacho encargado del local. Cuando éste se repuso de la sorpresa que le causara el ataque, los cuatro ladrones habían escapado llevándose el contenido de la caja.—Efe.

De nuevo utilizan los rusos carros blindados para pasar a la zona occidental de Berlín

Berlín. — Los rusos han vuelto hoy a utilizar vehículos acorazados para trasladar a los centinelas del relevo en el monumento a los caídos soviéticos, que se encuentra en el Berlín occidental.

Los occidentales decidieron la pasada semana solicitar de los rusos que vuelvan a emplear los autobuses en esta misión, pero la petición habrá de ser formulada por las autoridades del sector británico.

SE PASAN A OCCIDENTE

Kronach (Alemania occidental).— cinco ciudadanos de Alemania oriental han logrado escapar al Oeste por diferentes sectores y han entrado en Baviera.—Efe.

Navíos de guerra escoltarán a los pesqueros españoles en las cercanías de aguas territoriales marroquíes entre Melilla y Gibraltar

Para proteger el ejercicio de sus derechos

Tánger. — El ministro marroquí de Asuntos Exteriores ha ordenado a su embajador en Madrid que pida una aclaración sobre la decisión del Gobierno español de enviar escolta de navíos de guerra con los pesqueros que desarrollan sus actividades en las aguas territoriales marroquíes entre Melilla y Gibraltar, según se dice en círculos diplomáticos.

Marruecos extendió el límite de sus aguas jurisdiccionales el 30 de Junio de este año desde las 6 a las 12 millas, informando debidamente a la Organización Marítima Internacional.

Desde entonces se han registrado varios incidentes en las aguas marroquíes entre los pesqueros españoles y los barcos guardacostas marroquíes.—Efe.

N. DE LA R. DE LA AGENCIA "EFE"

España y Marruecos tienen desde 1957 un régimen convencional para los problemas de pesca. En este acuerdo se prevé que los pesqueros de ambos países pueden pescar libremente en las aguas jurisdiccionales del otro simplemente con someterse a los reglamentos internos y cada país se obliga a conceder las licencias necesarias como si fuese a sus propios nacionales. Las únicas limitaciones que existen son para pescar dentro de las tres primeras millas en que se rigen condiciones especiales. Pero, por lo tanto, el resto de las aguas que cada país considere como propias, los nacionales del otro país pueden pescar.

Antes de que Marruecos hubiera extendido sus aguas territoriales, a efectos de pesca, a las 12 millas, cosa que ha hecho por reciente "danir", los guardacostas marroquíes creaban numerosos incidentes de que eran víctimas pesqueros españoles que se encontraban en regla con régimen convencional antedicho. El Gobierno español ha protestado muchas veces ante el Gobierno de Rabat por estas exacciones. Con la extensión de las 12 millas de las aguas territoriales, los guardacostas marroquíes han seguido actuando de la misma manera pero ampliando el campo de acción a dicha zona y desconociendo los derechos de pesca de nuestros pesqueros. El Gobierno español ha hecho las correspondientes reservas previstas en el Derecho Internacional frente a los actos unilaterales que lesionan legítimos intereses de otros Estados.

Por todos estos hechos no puede hablarse de violación de las aguas territoriales marroquíes por parte de barcos armados españoles, sino de desconocimiento por parte de Marruecos de las obligaciones internacionales, al consentir libremente actos que impiden a nuestros pesqueros el pacífico, legítimo y normal ejercicio de sus derechos, pese a las reiteradas protestas formuladas por parte del Gobierno español, que han quedado siempre inatendidas.

Nuestros teléfonos: 2015 y 1280

el TIEMPO

Madrid. — A partir del medioda se han formado nubes tormentosas a lo largo del litoral mediterráneo y que a última hora bancos de niebla en Ifni. En el resto de España la nubosidad ha sido escasa.

Predicción para el martes, día 11: Bancos de niebla que se disiparán por la mañana, en puntos del litoral cantábrico y en Ifni. Nubosidad escasa en general, con posibilidades de formación por la tarde de tormentas aisladas en los sistemas montañosos de la mitad oriental peninsular y en Baleares. Régimen de temperaturas similares a las de hoy.

Las temperaturas extremas de España han correspondido a Ciudad Real, la máxima, con 37 grados y a León y Soria, con 11 grados la mínima.

En Madrid extremas de 30,6 máxima a las 13'30 y 19,3 grados, la mínima, a las 6'30 horas.—Cifra.

Peste bubónica en Africa del Suroeste

Sede de las Naciones Unidas.—La comisión de colonialismo de las Naciones Unidas ha recibido hoy una carta en la que se pide ayuda para poder combatir una epidemia de peste bubónica que se ha declarado en Africa del Suroeste.

La Comisión ha decidido que la carta, escrita por dos clérigos de aquel territorio, sea hecha circular como un documento de la Comisión.

Se pide al Gobierno uruguayo que rompa con Cuba y Rusia

En Estados Unidos está preparándose un programa de ayuda a los refugiados cubanos en España e Hispanoamérica

Montevideo.— Una comisión nacional formada por dirigentes legislativos, políticos y cívicos, ha solicitado oficialmente del Gobierno que rompa sus relaciones diplomáticas con Rusia y Cuba.

La petición formula una queja en la que se hace referencia a la "tenaz intervención" de ambos países en los asuntos internos de Uruguay, específicamente sus representaciones diplomáticas en Montevideo, y describe tales actividades como "agresivas y subversivas".—Efe.

PLAN DE AYUDA

Washington.— Los funcionarios de la ayuda extranjera han revelado al Congreso que tienen preparado un programa para ayudar a los refugiados cubanos que se encuentran en España y en Hispanoamérica, con objeto de reducir la afluencia de ellos en Estados Unidos.

Además de los 70.110.000 dólares pedidos para ayuda de los refugiados cubanos que se encuentran en Norteamérica, los funcionarios del Servicio de ayuda al exterior han solicitado otros 350.000 dólares para ayuda a los refugiados en España y en los países suramericanos.—Efe.

AUGURIOS DE UN DIPUTADO

Washington.— El representante E. Wilson, ha declarado hoy que se tienen pruebas de Cuba que demuestran que dentro de dos meses el primer ministro cubano "tendrá terminadas las bases de proyectiles, cuya construcción comenzó hace pocos meses".

Entonces añadió Wilson, Castro anunciará la firma del pacto de Varsovia.

CHOQUES ARMADOS DE ANTICASTRISTAS Y SOLDADOS SOVIETICOS

Méjico.— Un grupo de exilados cubanos afirma en esta ciudad que se ha producido el primer choque armado entre guerrilleros anti-castristas y soldados soviéticos en Cuba.

El Sindicato de periodistas libres de Cuba informa que la lucha tuvo lugar cerca de Yaguánabo, provincia de Las Villas.

Como fuente de la información se mencionan personas "asiladas" en La Habana que llegaron recientemente a Méjico.—Efe.

DESAPARICION DE TRES PERIODISTAS

Miami (Estados Unidos).— En una información radiada por la "National Broadcasting Cop", desde La Habana, sintonizada en Miami, se dice que los periodistas John Bland, de la agencia "Reuter"; John Barnes, de la revista "Newsweek", y Raúl Casanas, con su esposa Sara Valdés, que representaban a la "NBC" misma, han "desaparecido" en Cuba, después de haber salido para una jira por campamentos del personal soviético establecido en la isla.

DEBE CONSTITUIRSE UN GOBIERNO EN EL EXILIO

Washington.— El senador Thomas Dodd, demócrata, ha propuesto el establecimiento de un Gobierno cubano en el exilio como uno de los puntos de un plan de seis epígrafes para la liberación de Cuba.

El proyecto aboga por un total bloqueo de todos los embarques a Cuba, salvo alimentos y mercancías de uso y consumo corrientes si se considerase necesario. Se recomienda una abierta ayuda para los combatientes cubanos de la libertad", apoyo y asistencia a las guerrillas en Cuba y la creación de una llamada "legión cubana" en el exilio.

Muerte, en Barcelona, de un hombre que fue atropellado por dos taxis

Barcelona.—Un hombre ha sido atropellado consecutivamente por dos taxis y murió a los pocos momentos.

El accidente se produjo en la confluencia de la calle Garay con la de Marqués del Duero. Uno de los taxis alcanzó al peatón José Chacón Lesmas, cuando intentaba cruzar la calzada y lo lanzó a varios metros de distancia. El otro vehículo, circulando por la misma dirección tuvo que hacer una brusca maniobra con tan mala fortuna que también alcanzó a José y le pasó por encima.

El herido falleció a los pocos momentos. Ha desaparecido el conductor del primer coche, cuya filiación de momento se desconoce.—Cifra.

TRIPLE CHOQUE

Tarifa.—Un muerto, dos heridos de gravedad y otros tres leves han resultado a consecuencia de un accidente de tráfico ocurrido en la general Madrid-Tarifa en una curva muy peligrosa y en la que ya se han producido otros graves accidentes.

Un camión al entrar en la curva chocó con un turismo inglés que se le adelantó y con otro coche francés que se dirigía hacia Algeciras. Ambos turismos y el camión cayeron por un terraplén.

En el coche francés iba el guardia civil Eustaquio Murillo Hidalgo, de la Comandancia de Algeciras, quien murió en el acto. El conductor Rafael Fernández del Río, natural de Benaocaz (Cádiz), vecino de Tetuán, resultó con heridas graves. De los ocupantes del camión resultaron heridos el niño Agustín Pacheco Rapizo, grave, y Domingo García Macedo, leve, ambos de Cádiz y Manuel García Velasco, de Sanlúcar de Barrameda. Mr. B. O. Max, súbdito británico que conducía el turismo inglés, sufre heridas leves.

Nuestros teléfonos: 2015 y 1280

Pedro Pascual Martínez y Felipe Real Chicote galardonados en un certamen periodístico

Madrid.—Reunido el jurado calificador del concurso periodístico sobre albergues universitarios, acordó conceder los siguientes premios: uno de 2.000 pesetas, al artículo de don Antonio Martínez Collado, publicado en «Levante», de Valencia, y dos accesits de 1.000 a don Pedro Pascual Martínez y a don Felipe Real Chicote, por artículos publicados en «Arriba», de Madrid y «La Voz de Castilla», de Burgos.—Cifra.

Francia acentúa las medidas para controlar los movimientos de los miembros de la OAS

París. — Las autoridades francesas han decidido establecer un «telón de acero» a lo largo de la frontera española, en un nuevo intento de controlar los movimientos de la Organización del Ejército Secreto y proceder, cuando sea posible, a su detención, según informan en fuentes allegadas a la Policía.

A lo largo de una banda de terreno de varios kilómetros de anchura, paralela a la frontera, se efectuarán comprobaciones de documentación sin previo aviso.

En las carreteras se establecerán barreras temporales, que serán establecidas y mudadas de sitio rápidamente a puntos diferentes. Las autoridades señalan que es imposible establecer barreras permanentes ya que ello causaría graves trastornos al intenso tráfico turístico que se registra hacia España.

Durante las últimas semanas, varias de esas comprobaciones de documentación; realizadas por sorpresa, han dado como resultado la detención de varios hombres de la O.A.S., que cruzaban la frontera, pero que a partir de ahora serán detenidos en su camino.

Mientras tanto, miembros de las fuerzas de Seguridad proceden a interrogar a cinco hombres detenidos por su participación en un fracasado intento de asesinar al presidente De Gaulle, realizado el pasado 22 de Agosto. Ahora se cree que tomaron parte en dicho intento tres comandos, dos de ellos militares y el último civil.

Uno de estos comandos militares estaba formado, según parece, por desertores de la Legión Extranjera, de origen húngaro o eslavo. El tercer comando, compuesto por civiles, estaba dirigido por Georges Watin, conocida con el nombre de la «Mujer llama», y a cuyos miembros trata de dar caza la Policía.

Pero un representante de la Policía ha manifestado que José Gardia, cuyo arresto en Marsanne se anunció hace tan solo unas horas, no está relacionado con el atentado.

En Tolosa, en el Sur de Francia, la Policía informó a primeras horas del día de hoy que había descubierto armas y equipos militares en una villa situada en Villeneuve Tolosane, cerca de Tolosa.

En la villa han sido encontrados 22 pistolas automáticas, 14 revólveres, cuatro carabinas, 100 granadas, explosivos y uniformes de paracaidistas.

Un europeo que regresó de Argelia recientemente y que vivía en la villa fue detenido.—Efe.

ATRACO

Montpellier (Francia). — Cuatro hombres armados, al grito de «manos arriba por cuenta de la O.A.S.» irrumpieron en una oficina de Correos de Montpellier y se apoderaron de 3.000 francos nuevos.—Efe.

M.E.C.D. 2017

Fiestas en la capital de la Ribera

Con gran fervor y solemnidad honró el domingo a su Patrona

Hubo una solemne misa y procesión, presidida por el director general de Radiodifusión

Aranda (De nuestro corresponsal). — Las fiestas propiamente dichas de Aranda, según tradicionalmente se han venido celebrando, dieron comienzo a las doce horas del pasado sábado, con el disparo del cañonazo y de cohetes, mientras la comparsa de gigantes y cabezudos que recorrieron diversas calles de la población, hacían la delicia de chicos y grandes.

Ese día, aprovechando la circunstancia de ser mercado, se congregó en la capital de la Ribera un gran gentío que participó de esa nota tan atractiva como es el comienzo oficial de las fiestas. El bullicio de la gente era enorme y la algarabía de los pequeños que pugnaban por acercarse a la comparsa que desfilaba por las calles y que antes hemos hecho mención era ensordecedora, mientras la banda de la Cruz Roja, dejaba oír las notas de alegres pasacalles.

Por la tarde y en la ermita de Nuestra Señora de las Viñas, se rezó el Santo Rosario y se cantó una solemne Salve, con gran asistencia de público.

Por la noche lució por primera vez la magnífica iluminación de la calle de Obispo Velasco, una de las más largas de la población y que está llamada a ser también de las más importantes como enlace entre el barrio de Santa Catalina y el casco de población antiguo, cuya iluminación quedará permanente.

A la hora anunciada en el programa, se celebró en la plaza de toros la final del III Festival Hispano-Portugués de la Canción del Duero, en su segundo día, de la que ya hemos dado cuenta por su importancia.

En la mañana del domingo, a las ocho, el disparo de cohetes y cañonazos anunció el día grande de Aranda y aunque por la noche se oyó algún trueno y amaneció el cielo cubierto con amenaza de tormenta, no por eso dejaron las rondallas de alegrarnos con sus dulces melodías, siguiendo en ella la costumbre de la juventud moderna, que desde el medio día del sábado abandona sus casas a las que no vuelve hasta el miércoles, en un alarde de resistencia física digna de ser admirada.

A la misma hora, la banda de música de la Cruz Roja y dulzaineros recorrió las calles de la población interpretando bonitas dianas y pasacalles, como si quisieran anunciar al vecindario el comienzo del gran día.

A las diez de la mañana y en el Santuario de Nuestra Señora de las Viñas, se celebró solemne misa, que ofició el canónigo arandino de la colegiata de Soria, don Jacinto Jimeno, ocupando la Sagrada Cátedra el elocuente orador sagrado, Rvdmo. P. Esteban Ibáñez, rector de San Francisco el Grande de Madrid.

La Virgen de las Viñas se pasea triunfalmente durante la procesión del domingo. (Foto Zapatero)

A continuación, la imagen de Nuestra Señora de las Viñas fue paseada en trunfo procesionalmente en su artística carroza ante los miles de arandinos que acudieron a rendirle acendrado homenaje.

Presidían la procesión con las autoridades eclesiásticas, el director general de Radiodifusión y Televisión, Ayuntamiento de Aranda en cuerpo de corporación y demás autoridades locales.

El día nublado y bochornoso que hizo, no retrajo a los arandinos para ver a su patrona, sino que como si fuera la primera vez se volcaron materialmente para verla al paso de la procesión ya que era imposible el acceso al Santuario donde se venera.

El estado del día y el temor de que descargase una tormenta, hizo temer que con la lluvia se malograse el último día del festival, pero sin duda influyó la Virgen de las Viñas y no pasó del bochorno del día, aclarándose el cielo a medida que pasaban las horas.

Llamó la atención el día de ayer la presencia en nuestras calles de la tuna burgalesa "Los Kostkas" que con su alegría y sus canciones contribuyó a que la fiesta fuese aún mayor.

DEFUNCION

A la edad de 75 años ha fallecido el Sr. don Narciso Delgado Sanz, que vivía en la calle de San Antonio núm. 33.

La conducción del cadáver al cementerio municipal tuvo lugar el domingo día 9 a las seis de la tarde y el funeral en la parroquia de San Juan el día 10 a las 8,30 de la mañana.

A su viuda e hijos, acompañamos en su justo dolor.

El Ilmo. Director General de Radiodifusión y Televisión que presidió la procesión con el señor alcalde de Aranda de Duero. (Foto Zapatero)

Grandioso final del Tercer Festival Hispano Portugués de la Canción del Duero

Seguidamente María Elena, interpreta magistralmente "El Ave María en el Morro", otra canción brasileña. Tras breves palabras de despedida para el público arandino interpreta la canción "O meu rio Douro", que obtuvo el primer premio en el Festival de hace dos años y a ella le fama siendo acompañada por todo el público ya que en Aranda se hizo popular esta canción desde el primer momento.

A continuación se pasa a la interpretación de canciones libres por los artistas concursantes valederas para el premio de interpretación, que fueron ejecutadas por el siguiente orden: Juan José interpretó la canción titulada "El humo ciega tus ojos..."; María do Spiritu Santo la titulada "Revelacao"; Joao María Tudela, "O meu Chapeu"; Nella Colombo la titulada "Granada"; Arthur García "Serenata a Coimbra"; Rosalía "Cada cual"; Los Galindos "La flor de la canela"; Marina Neves "Lado a Lado"; Javier Fleta "Balada de "El Alamo" y Salomé "Vuélvete y mírame".

Nuevo compás de espera durante el cual la orquesta Maravella interpreta magistralmente "La Barcarola de los cuentos de Hoffman" y seguidamente el internacional Torrebruno ofrece al público algunas de sus populares canciones, con su humorismo habitual, terminando con una letra de que es autor, titulada "Arandina" que interpreta con la música de Chaterina.

Por fin sube al escenario el locutor presentador del programa, Díaz Palacios, que tras una sintonía de la orquesta que no es necesario puesto que el público está pendiente del fallo del Jurado da lectura, por orden inverso, a las canciones galardonadas siendo, interpretadas las tres primeras. Para mayor facilidad de nuestros lectores, vamos a enumerarlas por el orden de premios.

1.º—"Quisiera preguntarte", letra y música de Antonio Areta, interpretada por Nella Colombo.

2.º—"Romance de Andalucía", letra y música de los Hermanos García Segura, interpretada por Javier Fleta.

3.º—"Cancao do Douro", letra y música de Eurico Augusto Geboio, interpretada por María do Spirito Santo.

4.º—"Sancho Panza", letra de Juan Serracant, música de Jorge Domingo, interpretada por Salomé.

5.º—"Un caso o acaso", letra de Luis Simao, música de Carlos Rocha, interpretada por Joao María Tudela.

6.º—"Camino del litoral", letra de Gabriel Baldrich Gil, música de Rafael García, interpretada por Los Galindos.

7.º—"Despertarás", letra de Manuel Alejandro, música de José Sola, interpretada por Javier Fleta.

8.º—"Quero ir ao Douro", letra y música de Antonio Garrigo Carrega, interpretada por María do Spiritu Santo.

9.º—"Porta fechada", letra y música de Alvaro Duarte, interpretada por Arthur García.

10.—"El barquero", letra y música de los Hermanos García Segura, interpretada por Los Galindos.

PREMIOS DE INTERPRETACION

Primero, Nella Colombo. Premio especial de interpretación, Javier Fleta.

ENTREGA DE PREMIOS

Conocido el fallo del Jurado, se procede a la entrega de premios.

El primer premio que consiste en 100.000 pesetas en metálico y trofeo "Margarita de plata", fue entregado al intérprete de la primera canción por ausencia del letrista y compositor por el director general de Radiodifusión y Televisión.

El segundo premio, consistente en 50.000 pesetas en metálico y trofeo "Margarita de plata", fue entregado también a su intérprete por la misma razón que la anterior, por el Excmo. Sr. gobernador civil de Burgos.

El tercer premio, de 25.000 pesetas en metálico y trofeo "Margarita de plata", fue entregado a su autor que estaba presente por el Excmo. Sr. gobernador civil de Sevilla.

El trofeo concedido por el embajador de España en Portugal a la mejor canción portuguesa, en este caso la tercera clasificada, es entregado al interesado por el alcalde de Aranda de Duero.

A las restantes canciones desde la cuarta clasificada hasta la decima inclusive, serán galardonadas con el trofeo Medalla del Festival.

Una vez entregados los premios a las canciones ganadoras se procede a hacer lo mismo por la interpretación y así a la artista Nella Colombo le hace entrega del premio logrado por interpretación, consistente en 25.000 pesetas en metálico y trofeo Medalla del Festival, la Reina de las Fiestas, Srta. Mercedes Semolinos.

A Javier Fleta, a quien se ha concedido un premio especial por su excelente interpretación, le hace entrega del mismo el director de Radio Peninsular, don Máximo Estévez.

Terminado el reparto de premios, iniciado ya el camino hacia la fama de estas nuevas canciones, se pide un aplauso a los organizadores y colaboradores de este Festival, dirigiendo unas últimas palabras Matías Prats y finaliza este grandioso Festival que han presenciado en la plaza de toros de Aranda de Duero miles de personas, tanto como su capacidad y oído y visto por Radio Televisión por incalculable multitud.

El Festival Hispano-Portugués de la Canción del Duero, en esta tercera edición, ha conseguido uno de los mayores éxitos que se pueden lograr en esta clase de festivales y la consagración definitiva del mismo precisamente en la noche que celebra Aranda de Duero su fiesta patronal, en honor de su Excelsa Patrona la Virgen de las Viñas.

"Facultades" herido de gravedad en la primera novillada de la feria de Aranda de Duero

Efraín Girón cortó dos orejas

Aranda de Duero (por teléfono, de nuestro corresponsal, JUAN SANZ JUEZ).— Con una buena entrada —que no llegó al lleno— y tarde de sol, se ha celebrado hoy la primera novillada de la feria. Presidió el teniente de alcalde don José Zapatero Cabestrero, que sentó a su lado a la "Reina" de las fiestas y damas de su "Corte de Honor".

Fueron lidiados dos novillos de don Juan Muriel —lidiados en primero y sexto lugares— y cuatro de Pío Tabernero, que dieron un juego desigual y acusaron fuerza y poder.

Al lancear a su primero fue empitonado el diestro José Morán "Facultades", que pasó a la enfermería, en brazos de las asistencias, para no reaparecer. La corrida quedó reducida a un mano a mano. Se encargó de la lidia del astado el venezolano Efraín Girón, sufriendo también un serio revolcón "Espartaco". Aceptó el bicho cuatro varas y Girón hizo una faena con doblones eficaces, pases en redondo rematados con el de pecho, naturales en dos series y una revolera. Siguió toreando sobre la derecha y sacó unas espaldinas y pases por alto. Mató de una estocada entrando con habilidad. Ovación, una oreja y vuelta al ruedo, saliendo a saludar al tercio.

En segundo lugar salió a la arena un novillo muy abierto de cuerna, que impuso respeto en el ruedo. Aceptó el astado dos varas, mansurroneando y Girón hizo una faena de aliño, matando de media estocada tendida. Oyó palmas al retirarse entre barreras.

El cuarto era cornigacho y bien criado, que aceptó dos varas. El diestro venezolano pidió el cambio de suerte y tomó los palos para prender tres pares soberbios, dos al quiebro, entre sones de la música y las ovaciones del público. Brindó a la "Reina" de las fiestas y realizó una faena enorme, plena de arte y dominio, con pases de todas las marcas. Comenzó con cuatro ayudados por alto, quieta la planta y siguió lidiando sobre la derecha, con temple y mando, rematando con el de pecho. Cuatro naturales con buen juego de muñeca y otra serie más de seis, con remate del pectoral, entre el entusiasmo del público. Dió cuatro pases por alto con ambas rodillas en tierra y dos más muy expuestos. Mató de una estocada de efecto. Ovación, oreja y vuelta al ruedo, entre aclamaciones.

A Antonio Ruiz "Espartaco" le correspondió en primer lugar un novillo burriciego, que embestía atropellando. Lanceó el diestro a la verónica y se hizo aplaudir. Cumplió el novillo en varas y la faena de "Espartaco" tuvo destellos de calidad, iniciándola con cuatro pases sentado en el estribo, para continuar toreando ya de pie por derechazos y naturales, rematados con el de pecho. Después de unos adornos y desplantes mató de dos pinchazos, estocada y descabello. Oyó aplausos.

Lidió el cuarto en sustitución de "Facultades" y se ganó aplausos toreando con el capote. El novillo empujó en la suerte de varas y aceptó tres varas. Brindis a un espectador y faena de "Espartaco", ante un bicho quedado por el excesivo castigo. Consiguió algunos pases y mató de una estocada. Palmas.

En el último toreó con garbo y mando con el capote en los lances de recibo, mostrándose valiente ante un novillo de respeto. Brindis a la "Reina" y faena imponente y temeraria, con pases de todas las marcas. Derechazos y dos series de naturales con remate del pectoral, porfiando y consintiendo mucho. Cuatro giraldillas y manoletinas de adorno. Mató de dos pinchazos, media tendida y una estocada, malogrando así el triunfo obtenido en la faena, por lo que perdió las orejas de su enemigo. Fue muy aplaudido y dió la vuelta al ruedo.

En la enfermería de la plaza y por el doctor don Nicolás Gil Gil, se practicó una cura de urgencia al diestro José Morán "Facultades", apreciándosele una herida contusa en la región anterointerna, tercio medio del muslo derecho, que interesaba músculos abductores, con una trayectoria ascendente de unos 16 centímetros, que contusionaba paquete vásculo-nervioso, de pronóstico grave. El herido, después de curado, salió con dirección a Madrid, para su ingreso en el Sanatorio de Toreros.

Novillada en Espinosa de los Monteros

Se celebró el domingo en Espinosa de los Monteros una novillada económica, con motivo de las fiestas patronales, lidiándose cuatro novillos chicos y con poca fuerza, de Pedro Caminero, de La Cigoñera (Palencia).

Los diestros Antonio Mármol y Ricardo Ruiz "El Temerario", lograron un gran triunfo en sus respectivos novillos, realizando faenas artísticas y valerosas. Como además estuvieron breves con la espada, cortaron apéndices con profusión.

A Antonio Mármol le fueron concedidas las dos orejas y el rabo de su primero y una oreja del tercero y a "El Temerario", una oreja del segundo y las dos y el rabo del último.

La segunda novillada de fiestas en Lerma

Lerma (por teléfono, de nuestro corresponsal). — Con menos de media entrada y tarde calurosa se celebró el domingo la segunda novillada de las fiestas patronales.

Fueron lidiados cuatro novillos de don Ignacio Encinas, de «El Espinar», que han dado mejor juego que sus hermanos de camada lidiados el sábado. El defecto de la blandura de manos que acusaron los bichos lidiados el sábado, según informe del veterinario municipal, fue debido a las deficiencias de transporte de las reses y el poco tiempo que descansaron en los corrales.

Pepe Luis Teruel se hizo aplaudir en su primero al lancear por verónicas. Prendieron los peones par y medio de garapuyos y la faena realizada por el diestro madrileño se compuso de ayudados por alto, derechazos, naturales, manoletinas y otros pases de adorno, entre el entusiasmo del público y los sones de la música. Con la espada perdió la oreja, pues empleó cuatro viajes, pero al final fue ovacionado. En su segundo también toreó lucidamente con la capichuela. Parearon con prontitud los subalternos y Pepe Luis Teruel cuajó una faena muy apañadita y variada, derrochando voluntad y arte, al torear por alto, en redondo y al natural, con adornos y desplantes. Mató de dos medias estocadas y en premio a su labor la presidencia, con benevolencia, le otorgó una oreja, con la que recorrió en triunfo el anillo, entre los aplausos del público.

Fernando Martínez «El Estudiante», es un muchacho valeroso, que acusa los defectos normales en todo diestro que ha toreado poco. Toreó garbosamente por chicuelinas a su primero y con la muleta logró una faena desligadilla pero voluntariosa. Se puso pesado con el estoque y entró a herir cuatro veces. Al final el silencio reinó en los graderíos. En el último fue aplaudido al lancear a la verónica. El sobresaliente burgalés, José Luis Escolar, también fue ovacionado al lancear con el capote. Faena de escaso mérito de «El Estudiante», que tampoco estuvo hábil con la espada y acabó después de varias pinchaduras. También se hizo el silencio en la plaza.

Nuestros teléfonos 2015 y 1230

Valioso triunfo de la Gimnástica Arandina en la presentación ante su público

Sospechábamos y en virtud de esa sospecha, anunciábamos que el partido de presentación de la Gimnástica Arandina, ante su público, frente al veterano Numancia había de ser un buen encuentro, pero nunca pudimos concebir que en una tarde pesada y bochornosa, como fue la del domingo, un equipo sin conjuntar pues algunos de los jugadores era la primera vez que jugaban con sus compañeros en el mismo equipo, pudiese ofrecer un partido tan interesante, entretenido y emocionante, hasta el extremo de que las numerosas y bonitas jugadas que se hicieron fueron aplaudidas por la afición que se dió cuenta de que, aun siendo una Federación de Jugadores la que estaba al frente de la Arandina, había formado un equipo mejor que la temporada pasada.

Como en todo partido amistoso, hubo cambio de jugadores en ambos equipos, alineándose a las órdenes de Arias de la siguiente forma:

C. D. NUMANCIA: Edesa (Correa); Casado (Martín), Burrell, Cardiel; Puyol (Rojas), Redondo; Alvarez (Andrino), Rojas (Alonso), Erviti, Terren, Quique (Abello).

GIMNASTICA ARANDINA: Navarro (Fernando); Eugenio (José Luis), Gangoso, Antonio; Delso, Saugar, (Miranda II); Miranda II (Blanco), Blanco (Julito), Félix, Julito (Saugar), Miravalles (Bombin), (Miravalles).

En los primeros minutos de juego notamos la mayor velocidad de los sorianos, que desarrollan un bonito juego en el centro del terreno, pero sin eficacia en el tiro a puerta, desperdiciando dos claras ocasiones de marcar o al menos de tirar a puerta lanzando el esférico fuera. En el minuto 14 se lanza el primer córner contra los visitantes. Poco a poco la Arandina va conociendo a su enemigo, contrarrestándole eficazmente. A los 26 minutos de juego se sacan dos córners seguidos contra la puerta de Edesa y en el minuto 42, el primero contra la meta defendida por Navarro.

En la segunda parte se tonifica más el juego luchándose en el centro del campo alternativamente y a los 15 minutos se lanza una mano contra la puerta defendida por Fernando, pues éste sale del área y trata de coger el balón con las manos; a continuación se saca un córner contra la portería local y al rematar, a portero batido, el balón da en el poste, despejando un defensa. Las jugadas bonitas y peligrosas para el contrario se suceden y en el minuto 18, un magnífico avance de la delantera local cuando ya está Correa batido, en último extremo despeja un defensa, sacando el balón de la misma línea de gol. En los minutos 22, 25 y 28, se sacan sendos córners contra la puerta arandina y en el 34, contra la soriana, lo que significa que el partido está indeciso y le ganará el primero que marque; esto sucede un minuto después. En una melée que se produce en la puerta soriana, tal vez por salvar el tanto, se produce una mano en el área de máximo castigo, sancionándose con penalty, que tirado por Saugar se convierte en el único gol de la tarde, sin que el esfuerzo que realizan los sorianos por conseguir la igualada logre sus designios, terminando este encuentro amistoso con la mínima victoria de la Arandina, que ha demostrado estar en forma para dar comienzo a la competición liguera, en su único partido de entrenamiento que ha celebrado al comienzo de la temporada.

Nos gustó el juego del Numancia, por su conjunto, por su velocidad, por su codicia en las jugadas, pero le encontramos falto de efectividad en el tiro a puerta, defecto que debe de corregir si aspira a ser campeón del grupo, como lo fue la temporada pasada.

En cuanto al conjunto que presentó la Arandina, consideramos prudente silenciar nuestra opinión, ya que después del encuentro se iniciaron los fichajes de jugadores y pudiera alguno considerarse molesto, pero si juzgamos a los mismos en conjunto, hemos de convenir que todos pusieron de su parte lo que podían y a juicio del aficionado, en principio, causó una grata impresión, impresión que se traduce en que hay mejor equipo que la temporada pasada.

El encuentro resultó entretenido y pleno de entusiasmo, disfrutando el público que presenció uno de los encuentros más interesante de los que se han celebrado en nuestro campo de deportes.

¡SERVIDORA DOMESTICA!
Cada seis meses y a través de los carteros debes canjear la hoja donde pegaste los cupones de tus cuotas mensuales, pues ellos son garantía de tus derechos en el Montepío Nacional del Servicio Doméstico.

La limosna que has dado, al pasar, es santa y buena. Pero pregúntate, además, si es eficaz. ¿Ha servido para remediar alguna necesidad?
Cáritas te ofrece la garantía de que tu sacrificio no será baldío, de que tu limosna cubrirá una necesidad real.
HAGASE SOCIO DE CARITAS

El equipo de la Gimnástica Arandina que batió al C. D. Numancia en su partido de presentación ante su público. — (Foto Zapatero)

El equipo que presentó el C. D. Numancia en Aranda de Duero. (Foto Zapatero)

La jornada taurina del domingo en toda España

LA JORNADA TAURINA DEL DOMINGO

Haro (Logroño).— Corrida de feria. Seis toros de Alberto Gómez Carrasco, mansurrones. Carlos Chaves, que tomó la alternativa de manos de Bernadó, fue ovacionado y dió la vuelta en el primero y no hizo nada de mérito en el último. Bernadó, ovación y vuelta en su primero y silencio en el cuarto. Pepe Osuna, ovación, dos orejas y vuelta en el tercero. Fue corneado al torear de muleta al quinto y pasó a la enfermería. Terminó con el astado Bernadó. En la enfermería se apreció a Osuna una herida en la región glútea derecha, con trayectoria ascendente, de unos diez centímetros, de pronóstico grave y otra herida en la región pectoral izquierda, al nivel de la axila, de pronóstico menos grave.

—Barcelona.— Corrida en la Monumental. Seis toros de Julio Aparicio, bien presentados. Cuatro fueron aplaudidos en el arrastre. Julio Aparicio, ovacionado en los dos. Alfredo Leal, ovación en uno y silencio en el otro. "Curro" Romero, ovación y saludos en el tercero y ovación y vuelta en el que cerró plaza.

—Murcia.— Cuarta de feria. Lleno. Un novillo del marqués de Domecq, para el rejoneador don Alvaro Domecq (hijo), que fue ovacionado. En lidia ordinaria, cinco toros de Pablo Romero y uno de Eusebia Galache, gordos, que dieron mal juego. César Girón, pitos en los dos. Victoriano Valencia, aplausos en los dos. "Miguelín", ovación, oreja y vuelta en su primero y palmas en el último.

—Palma de Mallorca.— Un novillo de Jiménez Indarte, mansurrón y otro de Albaserrada para rejones y un toro de Tabernero de Paz, dos de Soto de la Fuente y uno de Jiménez Indarte. Angel Peralta, ovación y vuelta en su primero. Rafael Peralta, que actuó al final de la corrida, fue ovacionado y se le concedió una oreja. Jaime Ostos, ovación, petición de oreja y salida en su primero y aplausos en el otro. Manolo Blázquez, aplausos en uno y pitos en el otro.

Jerez de la Frontera. — Segunda corrida de las fiestas de la Vendimia. Un novillo de rejones de Bohorquez y seis toros de lidia ordinaria de don Alvaro Domecq.

El rejoneador Fermín Bohorquez fue ovacionado y dio la vuelta al ruedo. Rafael de Paula, palmas en uno y ovación, una oreja y vuelta en el otro. Lidió el último en sustitución de Chacarte y escuchó aplausos. Andrés Vázquez, aplausos en su primero y ovación, una oreja y vuelta en el quinto. Rafael Chacarte salió prendido al entrar a matar y pasó a la enfermería. Se le concedieron las dos orejas del astado. Fue curado de un fuerte varetazo en el hemitórax izquierdo y región esternoniana, de pronóstico reservado.

Calatayud. — Primera de feria. Lleno. Reses de Antonio Pérez de San Fernando, que dieron un juego desigual. Fermín Murillo, gran ovación en sus dos toros. Diego Puerta, ovación, una oreja y vuelta en el segundo y palmas en el quinto. «El Viti», aplausos en el tercero y pitos en el último.

Benidorm. — Seis toros de José María Soto de la Fuente, mansos. Dámaso Gómez ovacionado en los dos. «El Tino», aplausos en el segundo y una oreja y vuelta en el quinto. Armando Conde, ovación y vuelta en el tercero y pitos en el que cerró plaza.

Berja (Almería). — Cinco toros de Albarrán, de Andújar. El rejoneador Silvestre Navarro Orenés, ovación, vuelta y saludos. Juan Bienvenida palmas en los dos. Victoriano de la Serna, palmas en uno y silencio en el otro.

—San Feliú de Guixols.— Seis toros de José Luis Vázquez, grandes y bravos. Antonio Bienvenida, ovación, una oreja y vuelta en el que abrió plaza y ovación, dos orejas y vuelta en el cuarto. Antonio Ordóñez, una oreja en el segundo y dos orejas en el quinto. Pepe Cáceres, dos orejas, rabo y dos vueltas al ruedo en el tercero y dos orejas y dos vueltas en el último. Fue sacado a hombros.

—Ejea de los Caballeros.— Corrida de feria. Inauguración de la plaza recientemente construida. Lleno. La lluvia obligó a suspender el festejo en el tercer toro. Reses de Lisardo Sánchez, bravas, pero blandas. Gregorio Sánchez, ovación y una oreja. Curro Girón, ovación, oreja y vuelta. Luis Segura toreó bien con el capote al tercero. En este momento descargó una tromba de agua que obligó a interrumpir la corrida. El toro no pudo ser apuntillado desde el callejón y hubo de ser devuelto a los corrales, después de media hora larga.

NOVILLERO GRAVISIMAMENTE LESIONADO EN ALMAZAN

Soria.— El novillero José Sánchez "Joselito", que actuaba de director de lidia en una novillada celebrada ayer en Almazán, fue volteado por un novillo y resultó con fractura de la columna vertebral. Se le administraron los Santos Sacramentos y ha sido trasladado en gravísimo estado a Madrid.—Cifra.

LOS FESTEJOS DE AYER

Albacete.— Primera de feria. Siete toros de Fausto Molina, de Sevilla, que dieron buen juego. Buena entrada. Los rejoneadores hermanos Peralta, ovación, petición de oreja y vuelta. "Curro" Girón, ovación, una oreja y vuelta en su primero y dos orejas y dos vueltas al ruedo en el otro. Jaime Ostos, silencio en uno y ovacionado en el otro. Andrés Vázquez, silencio en el tercero de lidia ordinaria y ovación y saludos en el último. "Curro" Girón salió a hombros.

—Alcañiz.— Corrida de feria. Seis toros de Juan Muriel, bien presentados, pero que dieron escaso juego. Fermín Murillo, ovación y saludos en el primero y dos orejas y vuelta en el cuarto. Mató el último en sustitución de Antonio de Jesús e hizo una faena breve. El mejicano Jaime Rangel, ovación y saludos en uno y ovación, una oreja, vuelta y saludos. Antonio de Jesús hizo una faena valerosa en su primero y resultó cogido. Mató de media estocada y pasó a la enfermería, entre ovaciones. Se le apreció una contusión en el hombro derecho, de pronóstico leve.

M.E.C.D. 2017

La Casa de Asturias y León celebró con solemnidad su fiesta patronal

Dentro del amplio programa de actos organizados por la Casa de Asturias y León en nuestra ciudad para conmemorar las festividades de sus excelsas Patronas Nuestra Señora de Covadonga y la Virgen del Camino, el domingo, a las once de la mañana, se celebró una misa solemne en el altar mayor de la iglesia de los PP. Carmelitas, oficiando en el Santo Sacrificio el reverendo Padre Irineo y pronunciando una bella plática el reverendo Padre Moisés, ambos carmelitas descalzos.

Presidieron don Gerardo Martínez Acitores, en representación del gobernador civil; don Luis Alberdi, representando al alcalde de la ciudad; presidente de honor de dicho centro regional, don Federico Trapa; presidente de la junta directiva, don Alejandro Montes y representes de los distintos centros regionales y "peñas" de la ciudad.

Finalizada la ceremonia fue servido un vino español en el domicilio social del centro regional. Por la tarde se organizaron concursos del juego de la "rana".

Como nota simpática y destacada del programa del presente año, figuró la ofrenda de flores y frutos a las Patronas de ambas provincias, realizado por dos señoritas ataviadas con típicos trajes regionales. El emotivo acto tuvo lugar al final de la Santa Misa, acercándose dichas señoritas hasta las imágenes de Nuestra Señora de Covadonga y de la Virgen del Camino, que habían sido situadas en los extremos del altar mayor de la iglesia de los Padres Carmelitas.

El domingo próximo como final de los actos conmemorativos, a las once, en San Gil, habrá una misa por los socios fallecidos.

(Foto FEDE)

La Caridad en la Iglesia

RELACION DE DONATIVOS DE LA PRESENTE SEMANA

La raíz de todos los males es la avaricia, y muchos, por dejarse llevar de ella, se extravían de la fe. (1 Tim. 6, 7-10).

Quien más da más tiene, así son las matemáticas de Dios.

Un sacerdote, 50 pesetas; señor párroco de Retuerta, 50; V. D. en memoria de sus difuntos, 1.000; R. D., 100; en memoria de un difunto, 100; un ferroviario de una extranjera, 25; secretario jubilado, 100; C. G. por una promesa, 200; una señora que oculta su nombre, 50; los niños Rosa-Eva, Luis y María José, 100; de una maestra, 250; Estrella, 25; de tres niños, 100; anónimo, 50; anónimo, 25; P. R., 200; anónimo, 150; M. V., 100; una madre de seis hijos, 500; señorita Merche López, 50; un feligrés de San Pedro y San Felices, 100.

Donativos en especie.—Anónimo, medicinas; don Luis Cortes, medicinas; anónimo, ropa.

A todos nuestro agradecimiento en nombre de Cristo y de sus pobres.

Distribución semanal.—Leche, 3.105 kilos; sopa macarrón, 1.924 kilos; vergonzantes, 750 pesetas; medicinas, 734,10 pesetas; enfermos, 250 pesetas; socorros extraordinarios, 1.850 pesetas.

Los donativos se reciben en Cáritas Diocesana, Martínez del Campo, 7; Casa Pérez Cecilia, Espolón, 2 y Radio Popular de Burgos, Plaza de Alonso Martínez, 2.

Primero cumplir con la justicia, después viene la caridad. No olvide que la limosna es a veces un deber.
HAGASE SOCIO DE CARITAS

El conde de Vallellano estuvo en Burgos el domingo

En las primeras horas de la mañana del domingo llegó a nuestra ciudad el presidente del Consejo de Estado, Conde de Vallellano, quien procedente de Madrid se dirigía a Cestona.

Don Fernando Suárez de Tangil oyó misa en nuestra Catedral almorzando posteriormente en casa de la señora Condesa viuda de Castilfalé.

A primera hora de la tarde continuó viaje con dirección a Cestona, siendo acompañado por sus hijos.

NUEVOS HOGARES

López-Ortiz

A las doce y media de la mañana del pasado día 4, en la iglesia parroquial de Santa Marina, de Villarcayo, la que se encontraba bellamente adornada e iluminada, santificaron sus amores en el Sacramento del Matrimonio, la simpática señorita María del Carmen Ortiz Oteo, que vestía traje blanco, velo de tul ilusión y corona de perlas, y el joven y culto Dr. de Valdenoceda.

La feliz pareja hizo su entrada en el templo a los acordes de solemne marcha nupcial; ella del brazo de su tío y padrino, el conocido Dr. de Gama, don Emilio Ortiz Fernández y el contrayente, vestido de etiqueta, como el padrino, ofrecía el suyo a la madrina, señorita Paula López Hueso, hermana del contrayente.

En las gradas del altar recibió al cortejo nupcial el párroco don Fidel Villaverde Dueñas, el cual bendijo la sagrada unión, dijo la misa de velaciones y pronunció una hermosa plática alusiva al solemne momento. Durante la ceremonia, el coro de la A. C., dirigido por la Hna. de la Sabiduría interpretó bellas composiciones musicales y concluído el acto religioso se procedió a cumplir con el requisito civil del matrimonio, ante la representación judicial, que ostentaba el magistrado del Supremo don Julian Saenz de Baranda, tío de la novia. En representación de ésta suscribieron el acta sus tíos don Andrés Oteo, juez comarcal de Buitrago; don Nicolás Oteo, comandante de Intendencia, don Jesús Buitrago y el granjero don Patricio Oteo.

Por parte del novio, don Jesús Buitrago, médico forense de Villarcayo; el Dr. de Torme, don Angel, y don Luis Piazuelo, veterinario de Valdivielso.

Familiares e invitados, en número de 130, fueron obsequiados con un banquete en el gran hotel "La Rubia" y la feliz pareja, a la que deseamos eterna luna de miel, salió con dirección a Madrid, Sevilla, Valencia, Barcelona y Palma de Mallorca.

Reciban los nuevos esposos, así como sus respectivas familias, nuestra cordial felicitación.

OGEID

Serna Tapia - García Fernández

En la parroquia de Nuestra Señora de la Anunciación, a las 13 horas de ayer recibieron las gracias sacramentales del matrimonio, don José María Serna Tapia y la señorita Avelina García Fernández.

Del brazo de sus padrinos doña Avelina Fernández y don José Serna, padres de los contrayentes respectivamente llegaron al altar en donde les esperaba el reverendo P. Saturnino Rodríguez, amigo de los novios, que bendijo la unión celebrando después la misa de velaciones y dirigiendo al final unas palabras de mensaje y felicitación a los mismos.

Actuaron de testigos por ambas partes don Lino García, padre de la novia; don Manuel García y don Lino García, hermanos de la misma, teniente de Artillería y C. C. en la Academia general de Zaragoza respectivamente y don Emigdio de la Vega, industrial, don Carlos Serna, hermano del novio; don Gonzalo Tapia, apoderado del Banco Hispano; don Manuel Buezo, gerente de Rifá, S. A.; don Julián Tapia, industrial y don Jesús Serna, gerente de Inavicó.

Terminada la ceremonia los invitados fuedon magníficamente obsequiados con un almuerzo servido en Auto-Estaciones.

Deseamos para los novios, que emprendieron viaje de bodas con dirección a diversas ciudades de la Costa Verde, toda suerte de felicidades en el Señor.

El Colegio de Nuestra Señora de Lourdes

(FRANCISCANAS MISIONERAS DE MARIA)

Tendrá abierta la matrícula durante todo el mes de Septiembre, de cuatro a ocho de la tarde, en la portería del Colegio, San Pablo, número 35, para los cursos de Bachillerato Laboral Administrativo, Enseñanza Primaria y Guardería Infantil.

Anoche quedó clausurada la Tómbola diocesana de Caridad

Relación de los boletos premiados en los sorteos extraordinarios

Anoche y después de una jornada de gran concurrencia quedó clausurada la Tómbola diocesana de Caridad, celebrándose el anunciado sorteo.

He aquí la relación de premios de los sorteos extraordinarios:

SORTEO DEL 21 DE JULIO	Núm.	SORTEO DEL 28 DE JULIO	Núm.
Frigorífico	9.127	Moto Lambretta	8.820
Radio tocadiscos	2.527	Lavadora	5.795
Servicio mesa plateado	8.739	Lámpara de bronce	9.760
Armario cocina metálico	2.532	Armario cocina metálico	8.230

SORTEO DEL 4 DE AGOSTO	Núm.	SORTEO DEL 11 DE AGOSTO	Núm.
Lavadora	5.552	Moto Lambretta	6.165
Servicio mesa plateado	6.003	Lámpara de bronce	4.932
Lámpara de bronce	1.196	Servicio mesa plateado	7.101
Armario cocina metálico	5.389	Armario cocina metálico	8.252

SORTEOS DE CIERRE DE TOMBOLA

		Núm.
Cocinas de gas butano	(cuatro series)	9.567
Vajillas de porcelana	" "	7.399
Servicios de café plateados	" "	9.020
Sofás - cama "Gon"	" "	2.543
Televisor Iberia		6.147
COCHE SEAT 1.400		138.361

La entrega de premios termina el 30 de Septiembre de 1962.
La de los regalos sin sorteo el día 12 de dicho mes de 12 a 2.
El sorto de álbumes el día 11, a las seis de la tarde.

Guía del radioyente

Programas para ho

Radio Popular

PRIMER PROGRAMA. — 10,00: Apertura. La danza de las horas. — 10,05: Primer compás. — 10,15: Tablado de música popular. — 10,30: Con la Prensa bajo el brazo. — 10,40: Marque cuatro cifras. — 11,00: Mesa revuelta. — 11,30: Bahía: Ritmo y canción. — 12,00: Angelus. — 12,05: El año cristiano. — 12,15: Ronda de la América española. — 12,30: Tuttifrutti. — 13,00: Occidente, última hora. — 13,10: Aquí el ritmo. — 13,30: Del brazo y por la calle. — 13,40: Felices los tenga usted, I. — 14,15: Un buen tema: el tiempo. — 14,30: Tercer diario hablado para España de Radio Nacional. — 14,50: Música de España.

SEGUNDO PROGRAMA. — 15,00: Indice del programa. — 15,01: Primera plana. — 15,15: Mensaje en alta fidelidad. — 15,30: Felices los tenga usted, II. — 16,00: Canciones millonarios. — 16,15: Club de Amigos de Radio Popular de Burgos. — 17,00: Sala de conciertos (Sinfonía núm. 9, de Schubert, y Recital de violoncello, de Gregor Piatigorsky. — 18,00: Caja de música.

TERCER PROGRAMA. — 19,00: Indice del programa. Angelus. — 19,05: Corresponsalía. — 19,15: «Aventura para dos». — 19,30: El género lírico: «El amigo Melquiades», de Arniches, Valverde y Serrano. — 20,00: «El fuerte de los vencidos» (capítulo III). — 20,20: Disneylandia. — 20,30: El santo rosario en familia. — 20,50: Concierto breve. — 21,00: Leyendas españolas. — 21,15: Imágenes musicales de los Países Bajos. — 21,30: Música en blanco y negro. — 21,45: Retransmisión del programa para España de Radio Vaticano. — 22,00 Cuarto diario hablado para España de Radio Nacional. — 22,20: Información meteorológica de última hora. — 22,30: Noticiario (boletín informativo de noche). — 22,45: Pentagrama optimista. — 23,00: Concierto español. — 23,45: Nuestros últimos minutos. — 0,00: La danza de las horas. — 0,02: Palabras para el silencio. — 0,05: Cierre de la estación.

Radio Burgos

MATINAL.—10,00: Apertura. Lectura de programas. — 10,05: Nuestro almanaque. — 10,15: Saludo musical. — 10,30: Capítulo 12 de la novela «Viento del Sur». — 10,55: En el mercado (precios de los mercados de Abastos). — 11,00: Al compás del trabajo. — 12,00: Angelus. 12,03: Ecos hispanoamericanos (Lola Beltrán y Los Indios). — 12,30: Capítulo séptimo de la novela «Río silencioso».

SOBREMESA.—13,00: Discomanía, por Raúl Matas. — 13,30: Discos dedicados. — 14,00: Quince minutos para usted. — 14,15: Noticias locales. — 14,20: Momento musical (con Aimable y su acordeón). — 14,30: Retransmisión del diario hablado de Radio Nacional de España. — 14,45: Información financiera. — 15,00: Discos dedicados. — 15,45: Conjuntos músico-vocales. — 16,00: Capítulo séptimo de la novela «Vidas privadas. — 16,00: La música de España.

TARDE. — 17,00: Páginas de concierto: Tchaikowsky. — 18,00: Capítulo 37 de la novela «Marcos». — 18,30: Usted elige (discos solicitados por los señores abonados. — 19,00: Capítulo séptimo de la novela «Cupido cruzó el valle». — 19,30: La hora de la zarzuela: «La eterna canción», de Sorozábal.

NOCHE. — 20,00: Capítulo 12 de la novela «Vuelo de gaviota». — 20,30: Retransmisión de Radio Madrid (Olimpiada musical). — 20,45: Pista de baile. — 21,15: Retransmisión de Radio Madrid: Una bengala en la noche. — 21,45: Tangos, por Lucho Gatica. — 22,00: Retransmisión del diario hablado de Radio Nacional de España. — 22,30: De mujer a mujer (temas de interés general). — 23,00: Retransmisión de Radio Madrid. Vacaciones en España. — 24,00: Cierre.

Perece en acto de servicio un policía municipal de la sección de motoristas

Sufrió una caída en la calle de Madrid y chocó contra un poste

Momentos después de las siete de la mañana de ayer, sufrió un fatal accidente en la calle de Madrid, proximidades de los Establecimientos provinciales de Beneficencia, el Policía municipal, de la sección de motoristas, don Benigno González Cortezón, de 29 años, casado.

Dicho policía iniciaba el servicio de patrulla en unión de otro compañero. Circulaba detrás de éste y en su propia máquina, cuando sufrió, al parecer, un desvanecimiento, yendo a chocar contra un poste de los del alumbrado público.

Con toda urgencia fue ingresado en el Hospital provincial, donde se le intervino quirúrgicamente, ya que el desventurado motorista presentaba fractura de cráneo abierta e irradiada a su base.

Por desgracia los socorros de la Ciencia no pudieron evitar la muerte de don Benigno González, que expiró después de recibir los Auxilios espirituales.

Inmediatamente, el jefe de la Policía municipal, comandante don Timoteo Pérez Hierro, informó del triste suceso al alcalde don Honorato Martín-Cobos, quien se personó en el Hospital provincial y oró ante los restos mortales del malogrado Policía municipal muerto a consecuencia de tan fatal accidente. Acompañaron al alcalde varios capitulares.

También desfilaron ante el finado, y le rindieron un piadoso tributo, el primer jefe y demás mandos de la Policía municipal y compañeros del Cuerpo. Estos velan el cadáver de su entrañable amigo en la capilla ardiente, sucediéndose en turnos de relevo.

Descanse en paz el alma del finado y reciban la expresión de nuestra más sentida condolencia, tanto su esposa doña Felisa González Arce, como sus hijas, padres, madre política, hermanos, demás deudos y el Excelentísimo Ayuntamiento y Cuerpo de la Policía municipal.

El fallecido deja además de la esposa, una niña de tres años y otra de nueve meses.

Vuelca un coche francés en Ameyugo y resultan una persona muerta y otras cinco heridas

Tres niños hallaron un artefacto y les explotó en Campillo de Bricia

Miranda de Ebro. (De nuestra corresponsalía).— Alrededor de las tres de la tarde de ayer, un coche francés que circulaba por la carretera general de Madrid a Irún, se salió de la carretera y dió una vuelta de campana, resultando una persona muerta y cuatro heridas.

El accidente ocurrió al llegar a las inmediaciones del Monumento al Pastor, en término municipal de Ameyugo.

Las víctimas del accidente fueron traídas a esta ciudad en otro coche francés, y después de ser asistidas en el cuarto de socorro de la Cruz Roja, pasaron a una clínica de Vitoria.

Según nuestras noticias falleció, al ser trasladado a la clínica vitoriana del 18 de Julio, don Aniceto Villalba, natural de Bilbao, de 61 años, casado. Su hija, María Cristina Villalba, de 40 años, sufrió heridas graves, lo mismo que Manuel Medrano García, natural de Burdeos, de 39 años, soltero, y Teresa Vande, de Burdeos, de 44 años, casada.

Con lesiones de pronóstico reservado resultó la conductora del coche, Eddie Françoise, de Burdeos, de 30 años, y de pronóstico leve, el niño de 13 años, José Ramón Martínez.

TRES NIÑOS HERIDOS AL EXPLOTAR UN ARTEFACTO

Ayer, cuatro niños se encontraron en las afueras del pueblo de Campillo de Bricia, un artefacto que resultó ser una bomba de mano, abandonada, posiblemente, desde el tiempo de la guerra de liberación.

Los pequeños estuvieron jugando con la bomba y ésta explotó, alcanzando a tres de los cuatro niños, que tuvieron que ser traídos a nuestra ciudad y hospitalizados en la clínica de Nuestra Señora del Carmen.

El niño Francisco-Javier Rodríguez, de 12 años, natural de Torrelavega, que se hallaba en Campillo de Bricia, presentaba heridas por arma de fuego, en ambas extremidades inferiores, de pronóstico grave; Román Ruiz, de once años, de Campillo, herida de idéntica naturaleza, en la rodilla derecha, de pronóstico menos grave. Y su amiguito, Claudio Fernández, también de once años, herida por arma de fuego en ambas extremidades inferiores, en hombro izquierdo y en la región anterior de cuello que perfora la tráquea, de pronóstioc muy grave.

ACCIDENTES DE CIRCULACION

En la carretera general Madrid - Irún y dentro del término municipal de Monasterio de Rodilla, patinó y volcó el automóvil matrícula M-110.634, que conducía el súbdito norteamericano Mr. Nathan A. Reado, perteneciente a la base hispano-americana de Torrejón de Ardoz.

Resultó ileso, pero su esposa, Mrs. Gloria May Reado, de 28 años, sufrió heridas de pronóstico reservado.

—Por culpa de una avispa, perdió el mando del coche que conducía el viajante con domicilio en Madrid, don Vicente Gimeno Villate, de 42 años, que se estrelló contra un árbol en el kilómetro 460,900 de la carretera Sagunto - Burgos, término municipal de Mecerreyes.

Se produjo el conductor heridas de pronóstico reservado, y su automóvil resultó con daños de consideración.

El señor Gimeno quedó hospitalizado en la clínica del Carmen después de haber sido curado en la Casa de Socorro.

Dos incendios

A las ocho menos cuarto de la tarde del domingo acudieron los bomberos al pueblo de Quintanilla Somuñó, donde un incendio destruyó el tejado de la casa habitada por Ezequiel Benito, propiedad de Maximiano Díez. Los bomberos y el vecindario lograron cortar el fuego antes de que se propagara al resto del edificio. Afortunadamente pudieron ser sacados todos los enseres de la vivienda, quemándose solamente el tejado. Las pérdidas están calculadas en unas 40.000 pesetas.

INCENDIO EN UNA TRAPERIA

A las diez y media de la noche del domingo los bomberos sofocaron un pequeño incendio ocurrido en la trapería de D. Domingo del Palacio, situada en la calle de Madrid. La eficaz intervención de los bomberos evitó que los daños fueran de consideración. En el fuego fueron pasto de las llamas una prensa y parte del tejado del edificio.

De Aquende CRONICA de MIRANDA y de Allende

SESION ORDINARIA DE LA EXCELENTISIMA COMISION MUNICIPAL PERMANENTE. — 4 SEPTIEMBRE DE 1962.

Fue aprobada el acta anterior.

Autorizar a Cecilio Miguel Gutiérrez para contruir una carbonera en La Nave.

Autorizar a Angel Barrio, para derribar un pabellón.

Aurtorizar a José María Larrea Fernández, para construir un edificio con planta baja y cuatro pisos, en calle Arenal.

Autorizar a Agustín Domínguez, para construir una casa, planta baja y cuatro pisos en el témino de Las Matillas.

Aprobar un expediente de devolución de fianza.

Autorizar a Angel Cruz Ameyugo, para apertura de establecimiento de comestibles y lechería.

GRAVE ACCIDENTE DE MOTO

El pasado sábado, alrededor de las seis de la tarde, en la carretera de Miranda a Haro, en el lugar denominado "Las Conchas", chocó contra un árbol una motocicleta marca "Montesa", conducida por el vecino de esta ciudad, don Daniel Pascual, domiciliado en la Barriada de Yagüe.

El choque fue muy violento y el conductor quedó conmocionado, siendo trasladado a Haro, donde fue asistido de varias fracturas, por el médico forense de aquella localidad, don Abdón Sáez. Posteriormente fue trasladado a esta ciudad, donde fue asistido por el doctor don Carlos Ugarte, que ordenó el traslado del herido a una clínica de Vitoria, donde ingresó en grave estado.

DE MUSICA

Magnífico el concierto del pasado sábado en los salones de la Sociedad Recreativa "Danubio", concierto que como ya estaba anunciado, corrió a cargo de la laureada Rondalla Mirandesa, bajo la dirección del maestro Chamorro.

Parece ser que la rondalla va superando el tremendo bache en que quedó. A punto estuvo de desaparecer, lo que no sucedió gracias al tesón y entusiasmo de su presidente y director. Ayer, tanto en número de ejecutantes como en la calidad de éstos, así como en conjunto, vimos una rondalla nuevamente en línea y en condiciones de renovar sus ya cuantiosos éxitos.

Las obras que interpretó fueron: "Bajo la doble águila", pasodoble, "Katiuska", "El sitio de Zaragoza" y para finalizar el magnífico concierto y a petición del público, interpretaron el pasodoble "España".

Nuestra más sincera felicitación al maestro Chamorro, así como a sus colaboradores, por este nuevo éxito y sobre todo, porque Miranda, gracias a ellos, cuenta con una gran rondalla.

COGIDO EN LA TRAMPA

El pasado jueves, un niño, salió de su casa para dirigirse a la de su abuela materna, como otras muchas veces. En el camino se encontró con otros niños de su edad y juntos penetraron en un solar de una céntrica calle mirandesa. Entraron por la puerta que tiene la alta tapia que rodea el solar, pero... no pudieron salir, porque el dueño, que la había dejado abierta, volvió y la cerró, sin cerciorarse de que los peques estaban dentro. Estos, después de deliberar, encontraron la forma de escapar de su encierro, subiéndose uno encima de otro y saltando por encima de la tapia, mas el último, al no tener quién le aupase, se quedó dentro y como quiera que sus compañeros no avisaron en su domicilio, allí pasó toda la noche y parte de la mañana del día siguiente, mientras que sus padres pensaban que como otras veces, se habría quedado a pernoctar en casa de su abuela. Al presentarse en su domicilio, por la tarde del día siguiente, después de unas horas en que había recobrado la libertad, contó a su madre la odisea corrida.

HORARIOS PARA LOS COMERCIOS EN LAS FIESTAS

El horario de cierre y apertura de los establecimientos durante las fiestas, ha quedado alterado únicamente los siguientes días: Día 12, miércoles, festividad de Nuestra Señora de Altamira, todo el comercio cerrado, a excepción de los que están autorizados para abrir en domingos y días festivos.

Día 13, jueves, apertura a las nueve y media de la mañana. Cierre, a la una y media del mediodía. Por la tarde, todos los comercios cerrados.

EL D. MIRANDES VENCE POR CINCO A CERO AL D. JUVENTUD EN ANDUVA

Con tarde soleada y ligera brisa, se ha jugado el encuentro D. Juventud - Mirandés, en el remozado Anduva. Bastante público, a pesar de que el partido era amistoso.

Los equipos presentaron las siguientes alineaciones:

D. Juventud: Ratón; Pantigas, Guindulain, Kubalilla; Arahuetes I, David; Arahuetes II, Rufino, Basarán, Petete y Angel.

D. Mirandés: Javier; Gonzalo, Ibarlucea, Palix; Sabas, Jáuregui; Iturricha, Echeandía, Legorburu, Aguirre y Chola.

Partido de poca calidad, si bien el juego fué rápido y las ocasiones de gol se prodigaron en ambas porterías con más peligro por parte del Mirandés. A los 15 minutos se apunta el Mirandés el primer gol por mediación de Aguirre, que culmina una gran jugada de toda la delantera batiendo a Ratón de un fuerte tiro cruzado. Hasta los 38 minutos no se produce el segundo gol, obra también de Aguirre, que se muestra como un gran rematador.

Poco después es Legorburu el que marca el tercer gol, aprovechando un fallo de Ratón. Con tres a cero termina este primer tiempo. El Juventud tuvo alguna ocasión de marcar, que sus delanteros desaprovecharon lamentablemente.

En el segundo tiempo, los dos equipos introducen variaciones y por el Mirandés la alineación presentada es la siguiente: Del Río; Solana, Gonzalo, Ibarlucea; Sabas, Arbaizar; Tejero, Villasante, Aguirre e Iborra.

A los ocho minutos, Sabas marca un gran gol, poniendo el marcador en cuatro cero. Poco después marca Legorburu el definitivo resultado de cinco a cero.

También en esta parte el Juventud pudo marcar algún tanto, pero al igual que en la primera, adolecieron de decisión y puntería.

Como conjunto, el Mirandés no hizo nada de mérito, si bien hay que tener en cuenta que estamos a principio de temporada y las líneas no han tomado la consistencia debida. Por contra, nos demostraron que hay potencia y clase en la mayoría de los jugadores, por lo que se puede esperar con optimismo, que el equipo llegue a ser lo que todos deseamos. No queremos distinguir a nadie, aunque los hubo que sobresalieron notablemente del resto de sus compañeros. Unicamente diremos que nos gustó más la delantera que la defensa, donde se produjeron muchos fallos.

El Juventud, nos pareció un equipo que juega bien en el centro del campo, pasándose el balón con rapidez y precisión, mejor en las líneas de atrás que en la delantera. Tiene tres o cuatro hombres muy buenos y veteranos, pero que no encuentra la colaboración debida en el resto del equipo, que estamos seguros llegará a carburar en cuanto jueguen unos partidos. Habrá que verle en la segunda vuelta. De todas las formas, presentaron batalla en todo momento, se mostraron muy deportivos y al menos a nosotros nos causaron buena impresión, a pesar de la rotunda derrota.

Y el domingo el Real Unión. Entances sí que habrá que demostrar muchas cosas.

MALA SOMBRA

Ayer por la tarde, un coche de Burgos, cuando circulaba por la plazoleta de Teléfonos, en dirección a Real Allende, en lugar de hacerlo por la derecha del guardia de circulación, lo hizo por el centro, llevándose por delante la sombrilla que éste tenía colocada para preservarse del sol y no se llevó al agente de circulación porque éste anduvo listo y se quitó de la trayectoria del vehículo.

Total, no pasó nada, únicamente que la sombrilla quedó inservible y el guardia se dió un susto morrocotudo. De todas las fomas, no está de más un poco de vista, pues ahí es nada no ver ni la sombrilla ni el guardia, en pleno día y en el centro de una plazoleta.

MAÑANA, FIESTA DE LA BANDERITA

Mañana, festividad de Nuestra Señorca de Altamira, Patrona de Miranda, celebra la Cruz Roja local la Fiesta de la Banderita, con el fin de recaudar fondos para tan necesario y benéfico Centro.

Con esta ocasión y para que el público se de cuenta del trabajo humanitario de este Centro, damos los siguientes datos, de las asistencias que se han efectuado durante el año actual:

Heridos asistidos, 2.700; muertos recogidos en carretera, vías y ríos y otros lugares, 14; evacuados a clínicas, 35 enfermos; vacunados contra la viruela, 800. Además se ha socorrido económicamente a varios transeúntes pobres.

En breve comenzará el primer curso de socorrismo, en el que podrán inscribirse personas de ambos sexos. Los cursos y matrículas serán gratuítos para todos. Otro día daremos más detalles de la magnífica labor de la Asamblea local de la Cruz Roja.

BUENA OCASION

Se traspasa tienda de ultramarinos con buena clientela y magnífico local, situada en céntrico lugar por no poder atenderla. Informes: Plaza Santa María, 2. MIRANDA DE EBRO

Los anuncios para esta Sección, y en general para este periódico, se reciben en: RAMON Y CAJAL, n.º 31, 2.º Teléfono 533 y en CID 5, 3.º derecha MIRANDA DE EBRO

†

Las misas que se celebren mañana, día 12, a las 7½, 8, 8½ y 9 en la iglesia de Venerables y las de 9½ y 10 en el Santísimo Cristo de la S. I. C., serán aplicadas por el alma de

LA SEÑORA

D.ª Nicolasa Peralta San Martín

Que falleció el día 12 de Septiembre de 1959

(Q. E. P. D.)

LA FAMILIA agradecerá a sus amistades la asistencia a alguna de dichas misas por cuyos actos de piedad les anticipan las gracias.

Burgos, 11 Septiembre 1962.

†

El novenario de Rosarios que dará comienzo hoy, en la parroquia de San Lesmes, a las ocho y tres cuartos será aplicado por el alma de

EL SEÑOR

Don Teófilo Rojo Escudero

Que falleció el día 7 de los corrientes, después de recibir los Santos Sacramentos y la Bendición de Su Santidad

(Q. E. P. D.)

LA FAMILIA agradecerá a sus amistades la asistencia a alguno de estos actos en sufragio del finado.

Burgos 11 Septiembre 1962.

†

EL SEÑOR

D. Benigno González Cortezón

(POLICIA MUNICIPAL)

Falleció en el día de ayer, a los 29 años de edad, habiendo recibido los Santos Sacramentos y la Bendición de Su Santidad

(Q. E. P. D.)

EL EXCMO. AYUNTAMIENTO. — EL JEFE, CLASES Y COMPAÑEROS

Su resignada esposa, doña Felisa González Alcalde; hijas, María Concepción y María Soledad; padres, don Venancio González Urgaño y doña Petronila Cortezón Redondo; madre política, doña Vicenta Alcalde Pardo; hermanos, Milagros y Sebastián; hermanos políticos, don Benedicto González, doña Esperanza y doña Perpétua González; don Hipólito Hortigüela Arroyo y don Juan Costa Armengó; tíos, primos y demás familia

Ruegan una oración por el eterno descanso de su alma y la asistencia al entierro y funeral que se celebrarán en la iglesia parroquial de SAN JULLAN, SAN PEDRO Y SAN FELICES, el primero HOY, MARTES, a las SEIS, y el funeral MAÑANA, MIERCOLES, a las NUEVE Y MEDIA, por cuyos actos les quedarán muy agradecidos.

Casa doliente: Alfar de Cadenillas, 15. Burgos, 11 de Septiembre de 1962

"La Misericordia" .Gran Funeraria.

†

SEGUNDO ANIVERSARIO
EL SEÑOR

Don Benito Sanz Gil

Falleció el día 12 de Septiembre de 1960

Q. E. P. D.

Su apenada esposa, doña Mercedes Núñez Marticorena y demás familia

Ruegan a sus amistades la asistencia a alguna de las misas que se celebrarán mañana, día 12, a las ocho y media y nueve en la iglesia de Santa Clara y a las diez en la iglesia de la Merced.

Por cuyos actos de piedad les quedarán muy agradecidos.

Burgos, 11 Septiembre 1962.

M.E.C.D. 2017

Los deportes en DIARIO DE BURGOS

¿Está a punto el Burgos para iniciar la Liga?

Victoria (tres - uno) sobre un combinado del Valladolid y Europa Delicias, en el partido amistoso del domingo

La afición burgalesa está ávida de presenciar encuentros futbolísticos. Ya se puso de manifiesto este interés el martes último, en el encuentro amistoso entre el Osasuna, con una entrada que resultó muy satisfactoria para las arcas del club. El domingo volvió a darse cita en Zatorre una multitud de espectadores, dispuestos a cerciorarse de los progresos adquiridos por los jugadores que integran la plantilla, en el encuentro que se había contratado con el Valladolid.

Bueno. Eso de ver jugar en Zatorre al Real Valladolid resultó un mito, porque los de la ciudad del Pisuerga nos mandaron un combinado de circunstancias, en el que eran mayoría los jugadores del Europa Delicias, con el aditamento de tres o cuatro hombres que pueden considerarse como posibles titulares del once blanquivioleta.

Y el «sparring» de esa tarde le fue que ni pintiparado al Burgos para que el entrenador Ortúzar ensayara una posible alineación del cuadro burgalés, que creemos ha de ser la que el domingo próximo se enfrente al Pontevedra, en el primer patrido del torneo. El equipo, al frente del cual vino nuestro viejo conocido Lesmes, luchó con ardor durante los noventa minutos, ofreciendo dura oposición al Burgos y jugó abiertamente al ataque. Su misión entrenadora la cumplió con creces y se mostró correcto y deportivo en la actuación de todos sus hombres.

El encuentro, planteado bajo ese carácter amistoso, resultó fácil para el Burgos. Pudo jugarse la pelota, presionar, hilvanar jugadas y ensayar el tiro en repetidas ocasiones, subiendo tres goles al cásillero. Mas, bajo nuestro punto de vista crítico, podemos mantener en el aire una pregunta: ¿Está a punto nuestro equipo para iniciar la Liga?

He aquí el interrogante que muchos aficionados —y con ellos nosotros— tenían a flor de labios al concluír el encuentro del domingo.

Hemos visto jugar al Burgos tres partidos amistosos —uno en Valladolid y dos en Zatorre— y sinceramente tenemos que reconocer que el conjunto ha mejorado en velocidad, en compenetración, en profundidad, pero su delantera la encontramos ayuna de penetración en el área, de ensayo del remate. Hay éxceso de juego horizontal y mucha premiosidad en la vanguardia a la hora de disparar a puerta, defectos éstos que han de corregir, porque los partidos no se ganan solamente atrás, cerrando las líneas y deshaciendo el juego del contrario.

Si existen esos defectos el equipo, a medida que vaya mejorando, podrá lograr su puesta a punto. La labor a realizar por el entrenador es ardua y todo es cuestión de acoplar los hombres de que dispone en la plantilla a los puestos clave de la vanguardia. Porque atrás vemos seguridad y solidez, aunque Zamanillo no nos siga convenciendo como defensa ni Monasterio se desenvuelva mejor como volante que atrás. Pero, en fin, todavía tiene que comenzar a rodar la bola y con los primeros partidos oficiales tal vez pueda lograrse ese equipo ideal que todos deseamos.

EL PARTIDO

El encuentro —ya lo decimos antes— tuvo fases interesantes, aunque inicialmente careció de interés, por acusar el «once» albinegro cierto desconcierto en el primer cuarto de hora, sin acertar a sujetar medios y defensas al veloz ataque vallisoletano. Fausti fue el primero que ensayó el remate a puerta, a los diez minutos, aprovechando un servicio de Olalde y a los 16 minutos era Trigo quien remataba de cabeza al ángulo, recogiendo un envío del mismo Olalde.

Comenzó a encarrilarse el partido y el resultado, a los 25 minutos, al lograr Olalde el primer gol, aprovechando un medido servicio de José Luis al centro. El interior guipuzcoano se filtró entre dos defensas, salvó la salida del portero y alojó el esférico en las mallas. Serenó este gol un tanto los nervios del Burgos, que comenzó ya a presionar con mayor insistencia, volviendo Trigo a ensayar el remate, en pase de Fausti. En el contraataque Guti salvó dos situaciones comprometidas, arrebatando el balón de la cabeza del delantero centro azul.

La cuenta pudo aumentarse a los 35 minutos, en un penalty claro que le hicieron a Olalde, al emparedarle dos defensas cuando se internaba hacia el marco. El castigo lo lanzó Pestaña con suavidad, al lado derecho, pero sin precisión y el esférico salió fuera. Después, Guti, tenía otra intervención afortunada y a los 37 minutos Angelín hizo un saque de banda por el lado izquierdo, envió a Olalde y el interior, preparándose bien el balón, envió un tiro por alto, con mucho efecto, que se introdujo en la portería, entre la mano del portero y el larguero superior. El meta vallisoletano, tal vez deslumbrado por el sol, no acertó a despejar la pelota.

Ya hasta el final de la primera parte hubo una reacción briosa del combinado forastero, con nuevas intervenciones de Guti, que evidenció su agilidad y su rapidez de reflejos y cuando acababan los minutos, una jugada iniciada por Zamanillo, con envío a Olalde, se malogró al rebotar el balón en la cepa del poste, con el portero batido.

Al reanudarse el juego, el Burgos sacó la misma alineación, mientras en las filas vallisoletanas se efectuaban varios cambios. Los minutos iniciales fueron de presión forastera, viéndose obligados los defensas locales a forzar varios saques de esquina, mientras Guti volvía a ganarse aplausos con su seguridad bajo los palos.

Pero el encuentro quedó prácticamente decidido en el minuto 33, al batir de nuevo Olalde a Gómez. Angelín se zafó de la entrada de los defensas, envió al lado derecho, sobre Clalde, y el interior, en forma un tanto forzada, recogió el balón y con mucha serenidad le metió en la puerta.

El 3-0 que señalaba el marcador y que evidenciaba la clara superioridad del Burgos qued ó reducido poco después, en un mal entendimiento de la defensa y Guti, logrando Rodilla el tanto del honor para su equipo. Hasta el final nada de particular, con nueva presión burgalesista, que no se tradujo en goles por premiosidad en los remates y excesivo gambeteo en la zona frontal.

Analizada la actuación de los once jugadores que vistieron la camisola blanca, podemos señalar que Guti atraviesa un buen momento, lo mismo que Arsenio, Pestaña, Zamanillo y José Luis. Monasterio está también en plena forma, pero no se adapta a esa táctica del 4-2-4 que parece pretende imbuír al juego del equipo el entrenador Ortúzar. Jugando de medio es hombre apto para efectuar el relevo atrás, cuando Zamanillo se tome libertades, pero creemos se desenvuelve mejor en la zaga que situado en apoyo del ataque. De la vanguardia sobresalió la facilidad rematadora de Olalde —al que consideramos el ariete insustituible del equipo— y la habilidad y perfecta concepción de la jugada de Angelín, aunque este muchacho ha de arriesgar un poco más cuando tenga que chocar con los defensas. Trigo bulló mucho, corrió mucho, pero no llegó a varios balones claros. Uriarte se empleó con más codicia y bulló más que en los partidos anteriores, pero pisa poco el área. En general, los delanteros entretuvieron excesivamente la pelota, sin buscar la vertical.

Todos estos defectos tienen que subsanarse, en provecho de la labor de conjunto, al que vemos muy firme y seguro atrás.

Arbitró el colegiado local Salas, que tuvo una buena actuación y los equipos formaron así:

Valladolid.—San Román (Gómez); Renedo, Solé, Celaya (Marañón); Cela, Chalo (Elizondo); Lorenzo, Viso, Naranjo (Rodríguez), Rodilla y Cardeñoso.

Burgos.—Guti; Zamanillo, Pestaña, Arsenio; Monasterio, José Luis, Olalde, Trigo, Uriarte y Angelín.

SIUL

ATLETISMO

El domingo comenzó a disputarse el trofeo «Joyería Villanueva»

Se disputaron el domingo, en la Ciudad Deportiva las pruebas valederas para el trofeo donado por la Joyería Villanueva. Hubo pruebas para atletas infantiles, juveniles y mayores, con resultados aceptables.

INFANTILES A

60 m.—Arrabal, 8" 7/10; Romero, 8" 8/10.

1.000 m.—Arrabal, 3' 25"; Romero 3, 36".

INFANTILES B

80 m.—Triana, 11" 1; Iñiguez 11" 4.

1.000 m.—Vicario 3' 11; Triana 3' 17".

JUVENILES Y MAYORES

200 m.—Lobera, 23", 6; Poza, 24", 1; De Miguel, 24", 1; Guerrero, 24", 7.

800 m.—Montero, 2' 07" 3; Ortiz; 2' 11" 8; Nemesio, 2' 13" 2.

400 vallas.—Ortiz, 1' 02" 9.

5.000 m.—Salvador, 18' 03" 4; Urbano, 18' 38" 2; Temiño, 20' 52".

Saltos de altura.—S. Cuenca, 1.60; De Miguel, 1.55.

Triple salto. — Sedano, 11,83; Ortiz, 10,46.

Lanzamiento de peso.—Ortiz, 10,05; Vázquez, 9,48; Llarena, 9,42.

Disco.—Llarena, 35,94; Corral, 32,02; Vázquez 21,02.

Jabalina.—Corral, 36,45; Artur 36,00; Vázquez, 35,44.

El próximo domingo se celebrará la segunda jornada, disputándose el trofeo y doce copas más medallas donadas por Joyería Villanueva.

TENIS

Destacada actuación del equipo burgalés en el triangular Palencia-León-Burgos

Hernando subcampeón individual y la pareja Ballvé-Arias campeona de dobles

Con participación de los equipos de Palencia, León y Burgos han tenido lugar estos campeonatos en su segunda edición, con motivo de las fiestas de San Antolín, con un mayor éxito en la participación de raquetas y público que el año anterior.

Consta la competición de dos pruebas: individual de caballeros, que se jugó por eliminatorias y dobles de caballeros por el sistema de Liga.

En la prueba individual, Hernando se clasifica para la final después de eliminar en la primera ronda al palentino Rodríguez Orejón, tras un encuentro de gran dureza por su duración y buen juego de su adversario. En la semifinal derrotó a Herrero, anterior vencedor de un representante leonés, pasando así a jugar la final. La suerte empareja a nuestros dos representantes, Ballvé y Arias, para jugar su primer encuentro de esta eliminatoria, que dió como resultado la victoria del primero en un partido emocionante y competido, dado el conocimiento que ambos tenían del contrario. En la semifinal, Bellvé se enfrenta a Garrido, que había salido vencedor de su primer adversario y nos ofrece el mejor partido de la competición por su juego brillante y de gran clase, venciendo el palentino en tres disputados sets.

En la final entre el burgalés y el palentino, se impuso éste con una brillante reacción después del excelente comienzo de Hernando.

El campeonato de dobles, jugado por el sistema de Liga, enfrenta en primer lugar a los equipos de Palencia y León, con resultado favorable a los primeros. El segundo encuentro lo disputan nuestros representantes Ballvé y Arias contra los leoneses. Un buen comienzo de éstos hace que se apunten el primer set y hagan temer por el resultado final, pero una magnífica recuperación de nuestra pareja consigue remontar el tanteo adverso y alzarse con la victoria, gracias a la perfecta labor de dirección de Ballvé y el juego de ataque de Arias.

Después de la doble derrota del conjunto leonés pasan a jugar la final la pareja palentina y la burgalesa, que ofrecen un partido vistoso por su rapidez y emocionante por lo indeciso de su resultado. Al final la mayor compenetración y decisión en jugadas claves dan el triunfo de nuevo a los burgaleses.

Numeroso público, entre el que se encontraban bastantes aficionados burgaleses, presenció los encuentros, jugados dentro de la mayor amistad y corrección. Perfecta la organización, que superó, si cabe, la del Trofeo San Antolín en su primera edición, debido al gran entusiasmo de los componentes del equipo palentino y la Directiva del campo de La Juventud, en cuyas magníficas instalaciones se jugaron los encuentros.

Finalizó la jornada con el reparto de premios por las autoridades y un vino de honor ofrecido a todos los participantes.

La Acción Católica es un movimiento de apostolado seglar al servicio del ideal cristiano en favor del orden social.

Participa en esta Obra con tu colaboración personal y tu ayuda económica.

Partidos para la primera jornada del torneo de Liga

El domingo próximo

PRIMERA DIVISION

Betis - R. Madrid
At. Bilbao - Barcelona
Mallorca - Málaga
Osasuna - Elche
Córdoba - Valladolid.
Zaragoza - Oviedo
At. Madrid - Valencia
Coruña - Sevilla

SEGUNDA DIVISION

R. Sociedad - Orense
Gijón - Salamanca.
BURGOS - Pontevedra
Santander - Constancia
Celta - Baleares
Español - Indauchu
Sabadell - Basconia
Langreano - Alavés

TERCERA DIVISION

Astorga - San Pedro
Arces - Cultural Leonesa
Palencia - Cacereño
Europa - Hullera.
Béjar - JUVENTUD
Salmantino - ARANDINA
Ponferrada - La Bañeza
Plasencia - Ciudad Rodrigo

MIRANDES - Real Unión

Victoria del Real Madrid en Glasgow por tres-uno

Glasgow.—Por tres goles a uno ha vencido el Real Madrid al Celtic, de Glasgow, en partido amistoso que, con carácter benéfico, se ha celebrado esta noche en esta capital, ante unas 70.000 personas.

A las órdenes del colegiado holandés Leo Horn, los equipos presentaron la siguientes alineaciones:

Real Madrid: Araquistan; Casado, Santamaría, Miera; Muller, Pachin; Bueno, Amancio, Di Stéfano, Puskas, Gento.

Celtic: Haffey; Mackay, Price, Crearand; Mcneill, Lennox; Chalmrs, Gallagher, Hughes, Jackson, Brogan.

Comienza el partido con fuertes ataques por parte del Celtic, que pone en aprietos varias veces la meta defendida por Araquistan.

Es el Real Madrid, sin embargo, el que inaugura el marcador, a los 10 minutos de juego, por mediación del interior izquierdo Puskas, que aprovecha un buen pase de Amancio para rematar hasta la red.

Reacciona con este gol el Celtic, en uno de sus avances, Hughes crea una situación peligrosa, pero Santamaría impide que la jugada tenga consecuencias.

A los 20 minutos, el extremo izquierda Gento hace levantar de sus asientos a los aficionados, cuando, tras una magnífica galopada por su banda, dispara con potencia a puerta, algo desviado.

El segundo tanto madridista se logra a los 32 minutos. Amancio es su autor, al rematar fuerte un pase recibido de Puskas, Haffey se lanzo bien, pero no pudo evitar que el balón traspasara su puerta.

Di Stéfano, que probó ser un gran maestro sobre el terreno, realizó una gran jugada segundos antes de finalizar la primera parte, pero su remate salió fuera por poco.

El Celtic no cejo en sus intentos de oposición al Real en el curso de la segunda parte, sino que más bien redobló su esfuerzo, presionando más de una vez peligrosamente la meta del conjunto español. Este, por su parte, puso siempre en tensión a la afición del equipo local, cuando conseguía llegar al area de castigo de sus rivales, en peligrosas incursiones.

Una de estas culminó en el tercer tanto para el Real Madrid, por obra de Gento, quien en el minuto 16, consiguió rematar a gol un balón despejado por el guardameta escocés, a tiro de Amancio.

Medio minuto después, Chalmes, extremo derecho del Celtic, consigue el único tanto para su equipo al disparar un potente tiro de izquierda que entró en la red.

En el segundo tiempo ambos equipos hicieron cambios en sus filas: el Real Madrid, sustituyó a Muller por Zoco y a Bueno por Felo.

El Celtic, por su parte cambio a Hughes por Carroll y a Broen por Eyrne.

Sanción gubernativa a Pedro Estrems

Valladolid.—Por incorrecciones con el público durante el partido jugado ayer entre el Sporting de Lisboa y el Valladolid, ha sido sancionado por el gobernador civil, con una multa de cinco mil pesetas, el guardameta del equipo local, Pedro Estrems.

Ricardo Delgado campeón provincial de ciclismo (aficionados)

Sobre el recorrido Burgos-Ibeas-Villafranca - Belorado-Pradoluengo-Villasur Ibeas - Burgos, se disputó el domingo último el campeonato provincial de ciclismo, para corredores aficionados de primera y segunda categoría. Tomaron la salida 22 corredores, interviniendo también fuera de clasificación, otros procedentes de las provincias cercanas.

No hubo novedades hasta llegar a Belorado. Aquí escapó Mariano Calvo, pasando por Pradoluengo con dos minutos de ventaja y coronando el alto de Valmala muy destacado, adjudicándose con ello las primas que concedía el Club Ciclista y la Caja de Ahorros Municipal. En el ascenso se unieron a él ocho corredores. Por Villasur se fugó Ricardo Delgado y en solitario se presentó en Burgos, pese a los esfuerzos de J. A. de Miguel que salió para darle alcance.

Clasificación:

1. Ricardo Delgado, 3-1-15.
2. Eduardo Rodríguez, 3-3-20.
3. J. A. de Miguel, id.
4. Julio Espeso (Soria), id.
5. J. A. Ruiz (Miranda), id.
6. José L. Grañeda (Valladolid), 3-4-17.
7. Mariano Calvo, id.
8. Miguel Alvarez, id.
9. Avelino Moraza (Miranda), 3-10-30.
10. Severino Martín (Valladolid), idem.

Se clasificaron 20 corredores y se proclamaron campeones de primera y segunda categoría, respectivamente, Ricardo Delgado y Miguel Alvarez.

Tiro al jabalí

Prosiguiendo las tiradas organizadas por la representación del Tiro Nacional se celebró el domingo por la mañana en el campo de Vista Alegre una competición de tiro al jabalí con fusil de guerra, tomando parte 21 tiradores. Resultó vencedor Javier Alvarez Gamundi con 38 puntos, sobre 40. Segundo José Luis Santillana con 36 puntos y tercero Javier Marina con 28.

Deportista muerto al despeñarse por un acantilado

Arrecife de Lanzarote.— Al caer desde 400 metros de altura en el acantilado Famara, situado en el extremo Norte de la isla, ha encontrado la muerte el deportista don Rafael Carbelo García, de 50 años de edad, casado y natural de Maguez, cuando se dedicaba a coger aves marinas.

Durante algunas horas, varios vecinos exploraron los abruptos riscos deslizándose por el acantilado, mediante el concurso de gruesas sogas con gran riesgo de sus vidas hasta que lograron localizar el cadáver en la superficie del mar, horriblemente mutilado.

Junto al lugar del suceso apareció el asno que montaba el señor Carbelo y los enseres de caza que portaba.

Ha comenzado la Vuelta Ciclista a Cataluña

Uriona, lider después de las tres primeras etapas

Barcelona.—El domingo dio comienzo la XLII Vuelta a Cataluña, con participación de 86 corredores.

La primera etapa se disputó en el circuito de Montjuich, venciendo Valentín Uriona, del C. D. Funcor, en 54 minutos 45 segundos, seguido por Sivilott, argentino; Van Est, holandés y los españoles Tous y Segú.

La segunda etapa, Barcelona - Tarragona, 133 kilómetros, fue ganada por Ongenae, belga, seguido por el italiano Meali y los españoles Uribezubia y Carreras. Uriona continuó al término de la jornada como líder.

LA ETAPA DE AYER

Zaragoza.— El italiano Benedetti ha sido el triunfador de la tercera etapa de la Vuelta Ciclista a Cataluña.

A las 5,30, con una hora de adelanto sobre el horario, llegaron al Parque de Primo de Rivera, los primeros corredores de esta etapa, con 239 kilómetros, Tarragona - Zaragoza. El primero en pisar la cinta de llegada fue Benedetti, con 6-49-19, seguido por Más, con 6-49-31; Uriona, 6-49-33 y a continuación, Pérez Francés, en 6-49-44, encabezando un pelotón de diez corredores.

El promedio del vencedor fue de 35,046 y después de la etapa de hoy continúa el primero de la general, Uriona.

En esta etapa se han retirado 18 corredores, entre ellos, el burgalés Talamillo.

El Coruña se adjudica el trofeo "Teresa Herrera"

Derrotó al Benfica por cuatro-dos

El domingo hubo muchos partidos amistosos

La Coruña. — Por cuatro tantos a dos ha vencido el Deportivo de la Coruña al Benfica en el encuentro para el trofeo Teresa Herrera, jugado el domingo en el estadio de Riazor, con asistencia de mucho público y tiempo espléndido.

Alineaciones:

Coruña. — Padrón; Miche, Rife, Domínguez; Antonio Ruiz, Aurre; Loureda, Escolá, Veloso, Jaime Blanco y Montalvo.

Benfica. — Costa Pereira; Angelo, Germano (Raúl), Cruz; Cavem, Humberto; José Augusto, Eusebio, Aguas, Coluna y Simoes.

Arbitró el internacional francés Michel Kibdtagiam, magníficamente.

A los 16 minutos, el peruano Montalvo, que debutaba en el Deportivo, consiguió el primer tanto a pase de Loureda. A los 31, Simoes estableció el empate, a centro de Augusto.

A los 37, Veloso logró el segundo gol de los locales y con dos a uno terminó el primer tiempo.

En la segunda parte, a los 8 minutos, José Augusto consiguió el empate a dos. A los 30, Ruiz marcó el tercero, y a los 40, Jaime Blanco obtuvo el cuarto y último tanto.

El partido fue de gran calidad de juego y el Deportivo sorprendió incluso a sus partidarios por el brillante partido realizado. En el once local no caben distinguidos ya que todos rayaron a gran altura.

Por el Benfica, bien Eusebio, que estuvo bien marcado por los defensores de casa; los extremos y Germano.

Terminado el partido, el capitán del Deportivo, Veloso, el presidente del club, señor Cebrián, y el entrenador, señor Rabassa, recibieron el magnífico trofeo «Teresa Herrera». Asimismo se entregaron medallas como recuerdo a todos los jugadores portugueses.

PARTIDOS AMISTOSOS

Santander, 5; Oviedo, 1.
Tarifa, 4; Cádiz, 2.
Granada, 1; Córdoba, 2.
Reus, 2; Constancia, 3.
Levante, 0; Español, 0.
Salamanca, 0; Victoria, de Portugal, 1.
Valladolid, 3; Sporting de Lisboa, 6.
Celta, 4; Real Madrid (reservas), 0.
Huelva, 4; Jerez, 1.
Indauchu, 4; Osasuna, 1.
Zaragoza, 2; Las Palmas, 1.
Atlético Baleares, 3; Mestalla, 3.
Melilla, 4; Málaga, 2.

COPA DE EUROPA

Dynamo de Bucarest, 1; Galetesaray de Estambul, 1.

Colaborar con Acción Social Patronal es colaborar con el engrandecimiento de tu empresa en lo económico y en lo justo.

Pisos
3, 4 y 5 habitaciones, baño, exentos, nuevos, entrada única desde 25.000 pesetas. — AGENCIA PALENCIA. (Calvo Sotelo, 6). BURGOS

Se necesitan
a domicilio repasadoras de medias y calcetines de nylon. Razón: Nicolás de Vergara, 5 y 7 (Fábrica).

URGENTE
necesito piso oficinas, dos tres habitaciones, céntrico.—Informes, AGENCIA PALENCIA. Calvo Sotelo, 6 (Teléfono 4142) BURGOS

PISOS
4, 5 y 7 habitaciones, baño, ascensor, nuevos, exentos, calle Vitoria, entrada única, 55.000, 65.000 y 90.000 pesetas.—AGENCIA PALENCIA (Calvo Sotelo, 6) BURGOS

5.° GRAN PREMIO
SOBERANO
Orden de entrada correspondiente al viernes 7 de Septiembre de 1962

S - 6
O - 4
B - 3
E - 8
R - 5
A - 7
N - 2
O - 1

Ganador de un SEAT 600
Srta. Maribel Rojo Marcos
Calzadas, 46
BURGOS.

Ganador de un televisor MARCONI
Supermercado San Juan
San Juan
BURGOS.

Para la próxima semana entran en juego
¡3 SEAT 600 Y 3 TELEVISORES MARCONI!

HERNIADOS
Gocen del bienestar que proporciona el moderno aparato HERNIUS AUTOMATICO, el más perfecto, cómodo y seguro, que sin tirantes, peso, bulto ni presiones, contiene y reduce la hernia, sin notarse que se lleva. Bajo medida molde y prescripción facultativa (C. S. 16.394).
VISITA EN BURGOS el miércoles, día 12 del crte. de 10 a 1, en el CONSULTORIO del Dr. GUTIERREZ MORAL, Santander, 6, 3.°.
GABINETE ORTOPEDICO HERNIUS
Rambla de Cataluña, 34. BARCELONA.—Montera, 32. MADRID

guía facultativa

A. Lopez-Gómez
GARGANTA - NARIZ Y OIDOS
Consulta de 11 a 2 y de 4 a 6
Espolón núm. 28. Teléfono 3577

JOSE M.ª RODRIGUEZ ORIVE
ODONTOLOGO
Avda. Cid, 10 (Edificio Feigon)

L. CONDE VIVAR
DENTISTA
San Pablo núm. 6, 1.°

C. RODRIGUEZ SAEZ
Oculista
Consulta: 11 a 2 y 4 a 6
P. Alonso Martínez, 7, 5.°

Optica Nacional
REALIZARA SUS GAFAS EN EL ACTO
MODELOS EXCLUSIVOS
ESPOLON, 1

J. M. Francés
MEDICINA INTERNA, RAYOS X
Consulta, de 10 a 1 y de 3 a 5
Plaza de Vega, 36. - Teléfono 5446

MUÑOZ CASAS
PIEL Y VENEREAS-ONDA CORTA
ANTIVENEREO
DIRECTOR DEL DISPENSARIO
Consulta de 11 a 2 y de 3 a 5
Almirante Bonifaz, 12, 1.° Telf. 1539

J. GUTIERREZ MANZANEDO
GARGANTA, NARIZ y OIDOS
Madrid, 1, 1.° Teléfono 4975

Dr. BAÑUELOS
OCULISTA
PLAZA MAYOR, 2. TEL. 1066

JOSE CARAZO
PARTOS Y ENFERMEDADES DE LA MUJER
Del Hospital de Barraatos y Cruz Roja
Vitoria, 21, 2.° — Teléfono 2581

Dr. V. BEATO
PARTOS Y GINECOLOGIA
MONEDA, 2-2.° TELEF. 1423

A. Gómez López
Del Hospital Militar
CORAZON - PULMON
San Cosme, 2. — Teléfono 5590

A. Torrecilla
HUESOS Y ARTICULACIONES
CIRUGIA GENERAL - RAYOS X
Avda. del Cid, 10, 5.° - Telf. 3649

José M. de Sebastián
MEDICO
ANALISIS CLINICOS
TRANSFUSIONES
Vitoria, 19, 2.° — Teléfono 5789

José Muñoz Avila
RIÑON Y VIAS URINARIAS
A. Bonifaz, 12, 1.° Teléfono 1539

DOCTOR GARZON
PARTOS Y ENFERMEDADES DE LA MUJER. — ESTERILIDAD
Pl. Rey San Fernando, 3, 2.°. Tel. 1657

LUIS REBOLLO
ENFERMEDADES DE LOS NIÑOS
San Julián, 3, 3.° Letra D
Teléfono 5428

Colman Casasnovas
PARTOS - CIRUGIA DE LA MUJER - ONDA CORTA
Consulta de 11 a 1 y de 4 a 7
C/ Miranda, 7. — Teléfono, 1232

F. RUIZ VALVERDE
APARATO DIGESTIVO
RAYOS X
General Mola, 12, 2.° derecha
Teléfono 4555

V. Ojeda Carcedo
APARATO DIGESTIVO Y NUTRICION
Análisis Clínico. — Rayos X
Metabolimetría
Consulta de 10 a 1 y de 4 a 6
Vitoria, 23, 1.° — Teléfono 2667

M. A. Ruiz de Temiño
DENTISTA
San Juan, 3, 2.° — Tel. 4370

Calle Santander, 19. 3.° - Telf. 2478
Consulta de 1,30 a 2,30 y de 6 a 7,30

IZAMIL
LAIN CALVO, 28
SUS GAFAS DE SOL GRADUADAS SE LAS MONTAMOS EN EL ACTO

INSTITUTO MEDICO DE RECUPERACION
MEDICO REHABILITADOR: A. MARTIN-COBOS
POLIOMIELITIS — HEMIPLEGIAS — REUMATISMOS
ACCIDENTES DE TRABAJO, ETC.
Plaza de José Antonio, 2 — Teléfono 3487

M.E.C.D. 2017

Diario de Burgos

Cada día UNA NOTA curiosa

Mona contratada como pastor

Capetown.—Un babuino hembra, de la mayor especie en su género, ha sido «contratado» en la hacienda de Otjruse como pastor y guardián de cabras. La hacienda pertenece a la señora Hestor Haston, que tiene una especial inclinación y capacidad para domesticar los animales más extraños. Un lince rojo le sirve como perro guardián y dos halcones la siguen libremente por toda su finca.

«Ahla», como se llama la babuino, ha aprendido muy bien su oficio: guía las cabras gritando como un auténtico pastor y a veces no se recata en castigar a las más indisciplinadas. Diariamente recoge el rebaño, sacándolo del aprisco, y lo guía a un prado donde las cabras pacen libremente.

El excepcional animalito sabe también contar. Cada noche, en efecto, antes de cerrar el redil, echa una ojeada al rebaño. Si falta alguna cabra, «Ahla» se da cuenta inmediatamente y vuelve para buscarla.—(Fiel-Sirs).

En un año, 42 nuevos obispos en tierras de misión

Roma.—En los últimos doce meses la Santa Sede ha nombrado 42 nuevos obispos para territorios de Misión. La cifra mayor ha sido para Africa, con 25 obispos, 13 de los cuales son africanos.—(Ofim).

Tendencias actuales del Cine mundial

Por Pascual CEBOLLEDA

y V

El cine de habla española, problema en sí mismo

350 películas anuales para un mercado de 200 millones de habitantes

Hacia una efectiva unión cinematográfica hispanoamericana

El mal endémico del cine español es su falta de orientación, de criterio —estético e industrial— de estilo, de personalidad. No se le ha tomado todavía en serio. Los estetas, intransigentes y minoritarios, por un lado; los comerciantes, por otro: un problema de comprensión que se ha convertido en desorientación crónica.

El genio español, tan brillante en otras artes, no ha dado todavía, salvo muy contadas excepciones, con el secreto del cine. Las razones deben de ser muchas y complejas. Por eso, hablar de tendencias en nuestro caso equivaldría a citar títulos y títulos y títulos, porque casi todos tienen su tendencia particular, su calle privada, su folklore o su niño, su penacho o su chiste. Se podría hablar de directores —de B o V— de títulos —nos sobra con una mano si los queremos universales—, de modas —el cuplé, la gola, los chicos más o menos golfos—, pero no de cine con la suficiente personalidad que justifique el apellido rotundo e individualizador de "español". ¿Se podría presentar así, sencillamente, "cine español", en una reunión internacional, con la esperanza de que lo reconocieran si no había castañuelas y niño?

Acaso exageramos algo, pero no mucho. La exageración es tentadora y brillante, pero tratamos de contenernos. Está todavía por escribir la historia equilibrada del cine español, es decir, la que surja del contacto entre lo objetivo y la subjetivo. Como está todavía por practicarse la sabia política del cine-club sin desdeñar la sala de barrio, o viceversa: la política del cine-arte-espectáculo-testimonio - formación - diversión - negocio - escuela - evasión-testimonio... ¿Que es difícil? Sí, muy difícil. Pero ¿la ha intentado alguien en serio? Es que pocos se dan cuenta de que el cine es, hoy por hoy, algo profundamente serio y trascendental.

«La Fusilación», ejemplo del nuevo cine argentino, presentada en el Festival de San Sebastián

HISPANOAMERICA

Nos quedamos, pues, en un terreno híbrido y abstracto cuando parecía que íbamos a decir Dios sabe cuántas cosas. El cine español, como el argentino y el mejicano, en los que resumimos todos los hispanoamericanos, lo que han de hacer es mirar hacia dentro, que es donde suele estar la verdad, y que alguien lo bañe en esa verdad en lugar de sacar a la vergüenza pública verdades parciales y menudas. Entre los que escribimos sobre cine, los que lo hacen y los que lo ven, acabaríamos transformándolo si fuéramos poco a poco enlazando cabos de contacto.

La Argentina se debate en una búsqueda de horizontes que ya está empezando a dar frutos. Méjico no ha dejado de cultivar su mejicanismo. En España hay jóvenes y consagrados que se pinchan con ciertos títulos y géneros... La tarea consiste en reunir en manojo de inquietudes aisladas y hacerlas dinámicas y operantes. Recordamos dos Congresos Hispanoamericanos con conclusiones interesantísimas. Tenemos la Unión Cinematográfica Hispanoamericana (UCHA, nombre fonéticamente tan sugeridor, que no debe significar ahorro, sino reserva), que si actuara de una manera decidida podría ser una gran solución permanente. Piénsese que las condiciones son enormemente ventajosas para una acción eficaz: doscientos millones de personas que hablan el mismo idioma y profesan la misma fe, con más de 16.000 salas y 350 películas nuevas en 1961: la UCHA tendría una producción amortizable en el propio mercado, utopía actual que es causa de tanta mediocridad y de un explicable miedo a la inversión financiera.

FINAL

Pero acaso solo falte la mano que remueva las aguas para que se produzca el milagro. Para nosotros, el milagro consistiría en dotar de tal contenido al cine de habla española —un contenido real, fruto del real espíritu hispánico asentado en un cine sin graves problemas pecuniarios— a través de cuyo influjo las tendencias del cine mundial coincidieran en la tarea de hacer al hombre más humano y mejor.

La vuelta a la paganía del naturalismo, la insistencia universal en la violencia y en el sexo, el indiferentismo como norma de conducta, el culto absurdo de las estrellas", la concepción y presentación de un mundo sin esperanzas, el fomento de la angustia existencial, el embrutecimiento a través de la estupidez, la supremacía de los valores comerciales, el olvido del humanismo... todas estas, acaso predominantes tendencias del cine de hoy, no pueden constituir una posición definitiva ni dominante, porque entonces habría que perder la fe en el hombre y en su capacidad de perfección natural.

Porqué no había de ser el cine hispánico las aguas removidas del milagro? "Estamos convencidos —dice Pío XII en la "Miranda Prorsus"— que el remedio más radical para encaminar eficazmente el cine hacia la altura del film ideal se cifra en que se profundice la formación cristiana de cuantos participan en la producción". Con ésto y con la educación cinematográfica de los espectadores, "que con el billete de entrada eligen, a manera de voto, entre el cine bueno y el malo", se habría dado en el cine de la esperanza.

Por desgracia ésto no es una tendencia, sino sólo una posibilidad. Y el deseo ferviente de unos pocos, entre los cuales no abundan los que están en condiciones de cambiar los hechos por las palabras.

Turistas

Por José María PÉREZ LOZANO

El tren se llama «Iberia Express», yo creo que con demasiado énfasis ya que, al fin y al cabo, se mueve como decía Poncela de las vampiresas, las panteras y las civilizaciones: se mueve despacio. Tarda once horas y media en cubrir los 640 kilómetros que separan Madrid de Hendaya, lo que arroja —doy las cifras muy prudentemente por mi escasa autoridad matemática— una velocidad media de 55 kilómetros por hora. Mucho si se piensa en los faraones, pero poco para un reloj europeo.

El tren va casi abarrotado de turistas. Turistas colorados como cangrejos, con máquinas fotográficas colgadas del cuello, muchos de ellos con esas lamentables blusas policromadas que se llaman «Mambos». En mi departamento viaja una muchacha, sonriente y bonita, que lee «Time» por lo que la supongo americana. La conoceré luego, en el comedor, donde compartiré una mesa con ella, con un jesuíta murciano y con un atezado muchacho de Mauricio. La muchacha se llama Peggy, naturalmente, y se ha tostado en Marbella y Torremolinos. No habla español ni francés. No puedo hacer grandes cosas con mi inglés básico.

—I will learn to speak spanish before. y return... —me dice. (Aprenderé a hablar español antes de mi regreso. Comprendo que su desconocimiento del idioma hace que Peggy se lleve de nuestro país tan sólo una sucesión de imágenes —bueno, realmente no para de disparar la máquina fotográfica: las murallas de Avila, la catedral de Burgos... Aunque en el bello desfiladero de Pancorbo se queda sin carrete—; pero de los tres extranjeros con los que pasaré el viaje es la que se lleva un poco más de conocimiento. La entusiasma hablar de España, aunque supongo que esta visión se nutre fundamentalmente de tópicos. Cuando Georges, el joven mauriciano, me enseña entusiasmado sus tarjetas-acordeón con algunas chillonas suertes taurinas, Peggy se estremece:

—¡Shooking!

A Peggy le gustan la salida de las cuadrillas, los lances de capa. Pero no le gustan las fases sangrientas de la corrida. Peggy vive en Rosament, Pennsylvania, y quiere volver para conocer España más despacio. Georges, en cambio, no sabe si volverá. Es un muchacho simpatiquísimo. Cuando me dice que es de Mauricio no le entiendo. Lo de Mauricio se me quedó atrás; en mis tiempos de filatélico. Pero Georges es muy interesante. Negro, pero con las facciones muy correctas, hijo de un francés y una malgache, Georges Maxime Moutou es ingeniero y trabaja en Londres, en una fábrica de aparatos de telecomunicación. Fuma mucho y bebe cerveza como un cosaco. Está entusiasmado de España, aunque sólo ha estado dos o tres días en Madrid. Me enseña sus tarjetas, las taurinas y las urbanas. Peggy ve el cielo abierto porque Georges habla inglés, un inglés decente, no como el mío. Georges —Peggy también— es católico y tiene hacia los niños ese impresionante don de simpatía de los negros; le veré luego, en su departamento, con un chiquillo español en sus rodillas.

En el coche-bar, Georges y yo consumimos cerveza. Frente a nosotros está sentada una joven rubia, con los ojos hermosamente azules y el pelo trenzado cogido arriba. Georges y yo hablamos de Africa, del despertar de sus pueblos, del Telstar, de Tshombe y de la entrada de Inglaterra en el Mercado Común. Uno de los dos se mete un poco con Kennedy y entonces interviene la joven rubia que está tomando té —son las cinco de la tarde—; luego sabré que se llama Sherva Katz, de nacionalida norteamericana y de religión hebrea —practicante—; me alegro y le hablo de nuestra naciente Amistad Judeo-Cristiana de Madrid. Sheryn, Sheryn Katz, ha estado algunos meses en Telaviv, estudiando Filosofía y Letras y conoce ese fascinante y extraño mundo de los «kibutz» que, lo confieso, no me cae simpático a pesar de mi amistad con los judíos. Pero Sheryn apenas ha conocido España; ha pasado unos breves días en Madrid, con unos amigos y cuando prometo visitarla alguna vez en West Hempstead, Long Island, se entusiasma y me da las señas y el teléfono. Le gustaría mucho que yo conociera Estados Unidos, y yo me quedo preguntando qué se lleva ella de España, qué se llevan Georges y Peggy. ¿Sólo unos paisajes fugaces, abrasados, casi desérticos, de esta Castilla de una tarde de verano? ¿Sólo esa imagen rápida de una vieja y pequeña iglesia románica burgalesa? ¿Sólo un Madrid cosmopolita, internacional, de cafeterías, de «bull-fight», de coches americanos? Me he esforzado con los tres para que, al menos, se lleven un recuerdo de cortesía, aunque es esto lo que parecen apreciar más. Pero a mí me sirve el viaje para lamentar que este apretado y veloz turismo sirva tan escasamente para el conocimiento. Aunque quizá sea bastante. Quizá estas horas de charlas en el presuntuoso «Iberia Express» haya hecho que un español, una chica americana, una judía y un mestizo malgache hayan cultivado un poco de amistad.

AYER, LUNES

SE ABRIO AL PUBLICO

TAPICERIAS DOMICIANO

ALFOMBRAS
CORTINAJES

Paloma, 4

Tertulia madrileña

Alarma entre los artistas y un hotelero iconoclasta.- El aceite de oliva es noticia.- No soy de la Sociedad Española de Animales, pero me duele.- Lo de los ruidos madrileños sigue dando letra de molde.- Realidad y ficción en los pasos de peatones.- Palomas y monumentos.- Trece comedias trece, promete Paso para la temporada.- Los estrenos y fresquecito sia "cabañuelas"

Por Juan Antonio CABEZAS

Las tertulias de Madrid, las de los plásticos (no explosivos), andan muy alarmadas por lo ocurrido en un hotel de Torremolinos. Al parecer un hotelero se declaró iconoclasta del arte abstracto y destruyó por las buenas, una escultura del multipremiado Pablo Serrano, titulada "Viaje a la Luna en el fondo del mar". Instalé el magnetófono con ciertas precauciones. Se mascaba la indignación y la pasión estética. Uno vociferaba: "A destruir no hay derecho. Serrano hizo su escultura con intenciones de metáfora y de símbolo". Otro comentó: "Anda este. Y vas a pedir a un hotelero que "chamuye" metáforas y símbolos". Uno piensa que no es mucho pedir, respeto para lo que no se entiende. El indignado agregó: "Eso mismo le pasó a don Felipe II con el Greco. Y al prudente amo del mundo, no se le ocurrió destruir el "San Mauricio". Claro que, aunque en el siglo XVI, don Felipe no era un hotelero de Torremolinos. A este no le interesa más arte que el que le proporciona visitas de extranjeros. Retiré el "magne" porque la cosa se iba poniendo para estallar.

Uno no comprende como algo tan vulgar y cocinero como el aceite de oliva, puede convertirse en tema de tertulia intelectual. Al parecer el aceite es noticia, porque es hoy un producto de especulación. "Oro es lo que oro vale" y el de oliva es un auténtico oro oleaginoso. Basta acapararlo para subir la cotización. Uno dijo: "Las amas de casa de la clase media están que se suben por las paredes, con eso del aceite". Y otro replicó: "Es que, como no tienen TV no reciben directamente las consoladoras palabras del ministro, o las explicaciones del Jefe de Abastecimientos" ¡Ah!.

No, palabra, no pertenezco a la S.P.A. pero me duele lo que dicen los periódicos sobre las deficiencias alimenticias e higiénicas en nuestra humilde Casa de Fieras del Retiro. Alguién suscitó el tema: "El zoo anda mal. ¿Falta de consignación municipal?. El malintencionado apostilló: "A lo peor hay quien se come la comida de las fieras". Aparte el magnetófono. Uno recuerda la "Novela de un parque zoológico" de Félix Salten. ¡Hay tanta instintiva nostálgica de la libre selva, en los ojos de las fieras del zoo! ¿Y aquel zoo modelo de la Casa de Campo, para cuándo?

Hubo un obligado recuerdo para el tema de los ruidos madrileños. El "magne" empezó a recoger alusiones. Al parecer el único que no oye los ruidos es el alcalde. Por lo menos no da señales de inmutarse. Y de decreto ni hablar. Otro aludió a cierto concejal, como posible líder antirruidoso. Pero un personaje arnichasco de la reunión, remató: ¡"Esa ná"! Es un fantasma con las cadenas de plástico.

Se habló del cine. Tal afición han tomado los del último neorrealismo, en convertir la realidad callejera en ficción cinematográfica, que en Madrid uno no sabe si cuando pasa un tropel de gente por un paso de peatones es de verdad, o se trata de un grupo de "extras" que pasan un disco para dar realidad a una película.

Después se habló de ese invento de un español para librar los monumentos de los abusos de confianza de las palomas. Así el marqués del Duero, el sargento Ruiz de la plaza del Rey, la Cibeles y otros monumentos de bronce, por los que sienten excesiva querencia las palomitas urbanas, no se verán como "el que con niños se acuesta". Al parecer se trata de un producto para impregnar el bronce y la piedra, que será, especialmente ingrato para las patitas de las palomas.

Alfredo Marquierie fue quien dio la noticia sensacional: Paso prepara trece comedias trece, para la próxima temporada teatral. No es que tal noticia extrañe a nadie, pues el fecundo autor que pronto será también actor, aspira a ser el Lope y "Shakespeare" pero menos, del siglo XX. Alguien dijo que la primera de las trece ya estaba a punto de estreno. Al parecer se titula, "Las que tienen que servir". Claro que no le agregará lo de "pobre chicas", porque eso ya pasó a la historia. También se habló de los premios desiertos y de los que faltan. Del busto de don Ricardo Calvo y del posible nuevo nombre del teatro de la Torre y de otras novedades.

Por fin se empieza a terminar el largo y cálido verano". Ya suponíamos que después del fallo de las "cabañuelas" 1962, vendría Septiembre con vientos fresquitos y leves vilanos. Ahora que las morenitas podían lucir sus moreneces, habrá que taparlas. Y para eso aguante usted un mes de freirse a sol lento sobre la arena. Cosa de la meteorología.

HUMOR

—Como siga chutando así este chico, cuando sea mayor, va a valernos una fortuna.

Carta de Madrid

Madrid.- (Crónica de «Tachín» para DIARIO DE BURGOS)

Ayer, domingo, el tiempo nos obsequió con un calor congoleño, sólo comparable al de la última decena de Agosto. Fue la nota más destacada del día y por eso lo es también de nuestro resumen dominical de los laboriosos lunes.

—Los plateros celebraron la festividad de su Patrona, que es la Virgen de la Peña de Francia. En el oratorio del Olivar, ante la imagen de la Virgen, que se halla dentro de un marco de plata repujada —en casa del platero...— hubo misa mayor y luego comida de hermandad en un restaurante que es obligado calificar de popular.

—Biciclismo juvenil, con sesenta y ocho participantes. Carlos Gil dejó muy atrás a todos los demás corredores y llegó a la meta destacadísimo. Pero lo dejaron turulato al descalificarle porque su máquina llevaba una multiplicación que era más bien elevación a potencias, es decir, un desarrollo superior al que está autorizado para los juveniles. Por eso, cuando menos lo esperaba, Ricardo Iglesias resultó vencedor, pero su triunfo está en el aire porque, al parecer, ha sobrepasado los diecinueve años. Si siguen las denuncias se cumplirá la bíblica advertencia según la cual los últimos serán los primeros.

—Toretes en la Monumental. De desecho de tienta, de esos que sólo los que tienen hambre suelen torear. Pero no fueron demasiado peligrosos y uno de ellos, el último, tan pequeño que se armó una bronca imponente, quedando el ruedo lleno de almohadillas y botellas. Liceaga fue pitado. «Espartaco» con su tremendo apodo y todo, consiguió un impresionante silencio y varios revolcones, resultando herido en uno de ellos. Ignorancia casi total. El debutante García Montes, triunfó plenamente. Dos vueltas, una oreja. Aquí hay un torero. Se dió el caso estupendo de que la corrida comenzó con dos minutos de retraso, en medio de las protestas airadas del respetable, que no se resignaba a que no hubiera puntualidad en el único sitio español donde la hubo siempre.

Y a casa, a ducharse otra vez y a soñar con chaparrones y con nevadas.

FUTBOL

Con el retraso estival ha llegado con retraso la serpiente de mar correspondiente a este verano. Se trata de la venta del Estadio Bernabeu. El sensacional —por la cifra— rumor corre más que Gento y ya está en todos los lugares labios deportivos, queremos decir futbolísticos, que no es lo mismo. Una importante empresa inmobiliaria ha formulado al club blanco una oferta formidable —sigue el tal rumor— a base de varios centenares de millones de pesetas. No se sabe cuál sea la actitud del Real Madrid; pero sí que la cifra es de tal envergadura que los directivos merengues tendrán que meditarla muy en serio.

NOTICIAS BREVES

Julia Goz —guapota— está en Madrid. Fue miss Hungría en el exilio.

—En España hay ciento cuatro Bancos privados.

—Dos mil millones de pesetas valen las reses que se sacrifican para el consumo de Madrid. Al año, claro.

—Dicen que se acercan las lluvias. Algún día acertarán.

—Un extranjero ha denunciado el robo de joyas valoradas en 300.000 pesetas.

—En el Mundo hay veinticinco Barcelonas.

Ponerse a disposición de los demás, ponerlo todo: nuestro tiempo, nuestro interés, nuestra persona en amar de verdad al hermano. Ayúdele también con su dinero y
HAGASE SOCIO DE CARITAS

T. V. Española

PROGRAMA DE SOBREMESA

2,30: Apertura y presentación.
2,32: Panorama.
2,54: Mundo insólito.
3,00: Telediario (Primera edición)
3,25: Cotizaciones de Bolsa.
3,30. El tiempo.
3,35: Kilómetro cero.
4,00: Estudio Fotográfico.
4,15: Cierre.

PROGRAMA DE NOCHE

8,30: Presentación.
8,32: Ráfagas musicales.
9,00: Telefilm seriado.
9,25: El tiempo.
9,30: Telediario (Segunda edición)
9,45: Atlas de música.
10,00: El haragán.
10,30: Amigos del martes.
11,30: Telediario (Ultima edición)
11,45: Versos a medianoche. Momento musical. Recuerda.
12,00: Cierre.

CINE CALATRAVAS

TERCERA SEMANA
ULTIMO DIA
LOS DIEZ MANDAMIENTOS

Sesiones: 5'30 tarde y 10'30 noche
(Autorizada todos públicos)

Nota: Esta película no se volverá a proyectar en Burgos en el presente año.

Televisores IBERIA
Comercial Velo Moto

M.E.C.D. 2017