Diario de Burgos

Año LXXII. — Núm. 21.949
Depósito legal BU - 5 - 1958

MARTES, 13 DE FEBRERO DE 1962

APARTADO núm. 46

TELEFONOS
Redacción: 1280. — Administración: 2015

1,50 PESETAS

Kruschef propone una «Conferencia sobre desarme» en Ginebra, con la participación de 18 jefes de Gobierno

Previamente, Kennedy y Mac Millan le habían sugerido que se reuniesen los ministros de Asuntos Exteriores

Al parecer, la idea soviética será rechazada, pero Occidente quizá accedería a una entrevista «cumbre» más limitada, después de otra de ministros

Washington. — El jefe del Gobierno soviético, Nikita Kruschef, ha escrito una carta al presidente Kennedy proponiéndole la celebración de una conferencia de "alto nivel" en torno al desarme con la participación de 18 naciones. La reunión tendría lugar el 14 de Marzo en Ginebra.

En el caso de que los Estados Unidos sigan la tónica de su política anterior, es de esperar que Estados Unidos rechacen la propuesta sin que las conversaciones sean preparadas detenidamente antes por los ministros del Exterior.

La carta de Kruschef que, según se dice es de tono amistoso, es contestación a la nota de Kennedy del 7 de Febrero, el cual, juntamente con Harold Mac Millan, primer ministro británico, sugería la celebración de conversaciones de desarme entre 18 países para el 14 de Marzo en Ginebra, a través de los ministros de Asuntos Exteriores.

La contestación de Kruschef fue entregada al secretario de Estado norteamericano por el embajador en funciones soviético en esta ciudad. Rusk convocó inmediatamente a los embajadores de las otras naciones interesadas —Inglaterra, Francia, Italia y Canadá— para darles cuenta de la carta.

La carta de Kruschef ha sido enviada también a todos los países interesados en copias diferentes, pero la de Kennedy, ha sido la primera recibida. En ella el dirigente soviético, dice haber tomado nota de la propuesta occidental pero expresa su opinión de que la cuestión del desarme debe ser considerada por una reunión especial de alto nivel.—Efe.

SE CREE QUE LA RECHAZARAN

Washington. — Se tiene entendido que Estados Unidos y Gran Bretaña van a rechazar la propuesta del primer ministro soviético, Nikita Kruschef, de celebrar en Ginebra una conferencia "cumbre" de 18 naciones para tratar del problema de desarme.

Sin embargo, se especula con la posibilidad de que, tanto Estados Unidos como Gran Bretaña, están dispuestos a aceptar una más limitada conferencia de jefes de Estado, después de que tenga lugar la reunión de los ministros de Asuntos Exteriores.

SE HACE PUBLICA LA CARTA DE KENNEDY Y MAC MILLAN

Washington. — La Casa Blanca ha hecho pública la carta conjunta de Kenndy y Mac Millan, enviada a Kruschef el miércoles pasado, proponiendo al primer ministro soviético que acepte, con ellos "una personal responsabilidad" en la dirección de las próximas negociaciones sobre desarme a celebrar en Ginebra.—Efe.

"DESATOMIZACION" DEL CENTRO DE EUROPA

Londres. — Ha sido escuchado en esta capital un comentario de "Radio Moscú", en el que se dice que un acuerdo de desatomización" en el centro de Europa ayudaría a resolver el problema del desarme.

"El acuerdo sería muy importante, sobre todo, ahora, que es inminente la celebración de la conferencia de Ginebra. El crear esa zona constituiría una medida "muy realista", no perjudicaría a ninguno de los países afectados y produciría efectos muy favorables en la atmósfera intenacional".

El comentarista indicó que Occidente no debería objetar nada a la delimitación de la zona, pues sólo Alemania occidental sería el único país interesado.—Efe.

OPINION EN LONDRES

Londres. — Se espera en los medios diplomáticos de Londres que el primer ministro británico, Harold Mac Millan y el presidente Kennedly, sopesen cuidadosamente las tensiones existentes entre Oriente y Occidente antes de decidir la actitud que tomarán ante el ofrecimiento de Kruschef de celebrar una conferencia "cumbre" de desarme, de 18 naciones, el mes que viene.

DESAFIO

Hamburgo. — Gran Bretaña ha enviado hoy un número no revelado de aviones cuatrimotores de la Real Fuerza Aérea británica a Berlín, ratificando de este modo la determinación aliada de usar los pasillos aéreos a la ex-capital alemana, según ha anunciado un portavoz de la R.A.F.

Añade este portavoz que los citados aviones, llegados de Gran Bretaña la semana pasada, han utilizado el corredor aéreo Hannover-Berlín.

Huelgas "simbólicas" durante 48 horas en toda Francia

Por la muerte de un oficial de la Legión de Honor, 16 gendarmes son amenazados con la ejecución por la "OAS"

Mientras, el Gobierno galo y el FLN negocian cerca de la frontera suiza

París.— Unos 15.000 comunistas y socialistas se han manifestado en la plaza de la República en señal de protesta contra la "represión" de la Policía.

Más de 25.000 policías, gendarmes y policía municipal, cerraban todas las calles que llevan a la plaza. Cuando la muchedumbre se aproximó en silencio a las calles, no hubo violencias.

Al mismo tiempo, se han celebrado manifestaciones en diferentes ciudades y pueblos del país, todas desafiando la prohibición de la Policía.

Los socialistas, organizadores de la manifestación, prometieron que sería "solemne y silenciosa". En efecto, no ha habido carteles, gritos, ni lemas de ninguna clase.—Efe.

HUELGAS "SIMBOLICAS"

París.— Los transportes públicos de París han quedado paralizados a las 11,30 de la mañana, hora española, en huelga "simbólica", de media hora de duración, que señala la iniciación de cuarenta y ocho horas en huelgas y manifestaciones en escala nacional. Estas huelgas son de protesta por la muerte de ocho personas en las manifestaciones de París de la pasada semana contra la OAS. Las huelgas han sido ordenadas por la Confederación General del Trabajo y la Unión de Obreros Católicos.

NO HABRA PERIODICOS HOY

París.— Los sindicatos de la Prensa francesa han decidido realizar mañana una huelga de 24 horas que de cumplirse, impedirá la aparición de todos los diarios de la capital.

También anuncian paralizaciones de una hora en todos los periódicos de provincias para mañana, día en que se celebra-

(Pasa a cuarta página)

Vasta operación de limpieza en Argel

Argel. — Una importante operación de limpieza ha sido llevada a cabo por fuerzas del Ejército en los alrededores de la Plaza del Gobierno, siendo muy numerosas las detenciones efectuadas. (Foto Europa Press)

Un Cardenal español a la Prefectura de la Congregación de Ritos

Monseñor Arcadio Larraona ha sido nombrado por el Papa sustituto del Cardenal Cicognani

Ciudad del Vaticano.—Su Santidad el Papa, Juan XXIII, se ha dignado nombrar hoy, al Cardenal español Arcadio Larraona como prefecto de la Sagrada Congregación de Ritos, sucediendo en este cargo al fallecido Cardenal Cicognani.

El Cardenal italiano Fernando Cento ha sido designado para sustituir al general Larraona en el puesto que actualmente desempeñaza de gran penitenciario pontificio.

RASGOS BIOGRAFICOS

El Cardenal Arcadio Larraona Saralegui, nació en Oteiza de la Solana (Navarra), el 13 de Noviembre de 1887.

Cursó estudios de enseñanza media en el colegio de los PP. Escolapios de Estella y completó éstos en el Colegio Claretiano de Aragón. Ingresó en el noviciado de dicha Orden e hizo profesión perpetua el 8 de Diciembre de de 1903 y fue ungido sacerdote en Zaragoza en 1911 y enviado después a Roma.

Se doctoró siguiendo otros cursos en la Universidad de Roma y en la Pontificia Universidad de Letrán, así como en otros Institutos.

El Cardenal Larraona ha ocupado cargos de gran confianza y relieve en el Vaticano.

En Noviembre del año 1959 fue elevado al cardenalato, y el 14 de Diciembre del mismo año recibió el capelo cardenalicio de manos de Su Santidad el Papa Juan XXIII.

En su nueva calidad de prefecto de la Congregación de Ritos (uno de los doce departamentos de la Curia Romana), el Cardenal Larraona estará encargado de todo lo concerniente a las ceremonias públicas de rito latino, beatificación y canonización de Santos y todas las cuestiones relacionadas con las Santas reliquias.

Esta Congregación fue establecida por el Papa Sixto V el año 1588.

Tampoco es muy probable que John Glenn pueda ser lanzado mañana al espacio

Causa: las tormentas del Atlántico

Cabo Cañaveral.—Hay pocas esperanzas de que la cápsula y el proyectil que tienen que conducir al espacio al teniente coronel John Glenn, el miércoles, a fin de que entre en órbita y dé tres vueltas alrededor de la Tierra, en la cápsula «Mercury» pueda llevarse a efecto, a consecuencia de las noticias que se tienen del tiempo tormentoso que reina en el Atlántico occidental.

Justo 48 horas antes del tiempo fijado para el lanzamiento, la Administración Nacional de Aeronáutica y del Espacio ha anunciado que la situación tormentosa había llegado a hacerse «muy activa, por primera vez en este invierno».

El tiempo es, en la zona de Cabo Cañaveral «generalmente bueno, pero no así al Este de las islas Bermudas, que es la zona marítima en que Glenn tendrá que ser recogido del Océano, después de su vuelo».

Funcionarios de la N.A.S.A. siguen, sin embargo, adelante con sus planes para lanzar el miércoles al «astronauta».

Las «malas condiciones» que reinan en una de las zonas donde podrá caer la cápsula de Glenn después de estar en órbita alrededor de la Tierra, se espera que mejoren a última hora de hoy. Dichas condiciones parecen ser mejores en otros dos lugares donde también podría caer la cápsula, a 500 millas al Sur de las Bermudas y a 80 al Sudeste de Cabo Cañaveral.—Efe.

Monjas españolas, pasan al rito melquita

Barcelona. — Seis monjas carmelitas españolas procedentes de Aragón, Guipúzcoa y Andalucía van a embarcar con rumbo al Líbano, para unirse a otras tres hermanas de religión, que hace unos meses fundaron en Harissa el primer convento carmelita de rito melquita. Son las primeras monjas españolas que cambian de rito por concesión especial de la Santa Sede. En la foto, una de las carmelitas es vacunada antes de embarcar. (Foto Europa Press)

El jueves próximo vendrá a Burgos el director general de Ferrocarriles

Su viaje tiene por objeto entrevistarse con el gobernador civil de la provincia

Según nuestras noticias, el jueves próximo llegará a Burgos el director general de Ferrocarriles, don Pascual Lorenzo Ochando.

Su viaje a nuestra ciudad tiene por objeto entrevistarse con el gobernador civil y demás autoridades burgalesas, a fin de tratar con ellas un problema de transcendental interés para la provincia.

Oportunamente completaremos detalles acerca de esta visita, de gran transcendencia, según nuestros informes.

Premio nacional de Medicina

El joven médico burgalés don Rafael Vara Thorbeck, que en el curso pasado concluyó la carrera obteniendo el Premio extraordinario de la Licenciatura y que acaba de ser galardonado con el Premio Nacional de Medicina.

"New York Times" destaca la importancia de la decisión tomada por el Gobierno español para unirse al Mercado Común

Favorable acogida en la Comunidad Económica Europea

Nueva York. — La decisión adoptada por el Gobierno español es la más importante desde que se inició la evolución para incorporar España a la familia occidental, dice el "New York Times" en una crónica de Edwin Dale, publicada en su primera plana, y en la que se informa sobre la asociación de España al Mercado Común.

COMENTARIOS DE LOS PERIODICOS BELGAS

Bruselas. — La cadena de periódicos liberales "La Meuse", de Lieja, "La Lanterne", de Bruselas, y "Le Matin", de Amberes, insertan un comentario en el que se dice que los observadores europeos califican de "realista y lucida la gestión española para una asociación progresiva, es decir, prudente, al Mercado Común", así como un testimonio del mejoramiento de la Economía". "La primera fase del plan de estabilización, dice, se ha terminado seis meses antes de la fecha prevista y con éxito". Cita el estudio del Banco Central sobre el crecimiento de la economía española y afirma que ese aumento en los cinco o seis años próximos significaría un aumento del cincuenta por ciento de la producción actual de esta economía.

Cita como una de las aportaciones que España llevará al Mercado Común su condición de "cabeza de puente" con Hispanoamérica, en una especie de "Commonwealth moral". "Asociada útil, geográficamente unida a la Europa de los seis, políticamente occidental, España es también un asociado solvente. "Es miembro del Fondo Monetario Internacional. En treinta y uno de Julio de 1961 sus reservas en divisas ascendían cerca de setecientos millones de dolares. Se estima en doscientos millones de dolares el saldo favorable del balance comercial español en 1962". "Por lo que respecta a las inversiones privadas, se advierte la indicación segura de la determinación española de enfrentarse con la libre competencia internacional".

"NO EXISTEN TANTOS OBSTACULOS COMO PARA GRAN BRETAÑA"

Bruselas. — El órgano de los sindicatos cristianos "Het Volk" refiriéndose a la asociación de España a la Comunidad Económica Europea señala el "antecedente optimista" que constituye el éxito del plan de estabilización español.

"No existen tantos obstáculos como para Gran Bretaña", dice el periódico flamenco Het Aaste Niws", quien añade que "durante el periodo de asociación, el nivel social e industrial de España podría alcanzar el de los países miembros de la Comunidad Economica Europea".

"La Gazet Van Antwerpen", refiriéndose al mismo tema, señala que, como consecuencia de un gran desarrollo económico y de la estabilización de su moneda, el Gobierno español está seguro de que la adhesión de España al Mercado Común significaría nuevas posibilidades económicas y que podría ser realizada con ventajas para los países miembros de la Comunidad Económica Europea.

(Pasa a quinta pagina)

Valencia entrega a Gual Villalbí el título de hijo adoptivo

Llega a Málaga el ministro del Ejército procedente de Canarias

Valencia.—El acto de recepción oficial del ministro delegado del Gobierno, señor Gual Villalbí, llegado anoche, se ha verificado en la mañana de hoy en el Ayuntamiento.

Posteriormente, el gobernador civil pronunció un discurso poniendo de relieve la gran labor realizada por el señor Gual Villalbí en favor de Valencia, con motivo de la riada, lo que ha culminado en la aprobación del plan.

El ministro contestó con palabras de agradecimiento.

HOMENAJE

Valencia.—El ministro delegado del Gobierno para Valencia, don Pedro Gual Villalbí visitó esta tarde el grupo de viviendas "Salas Pombo", donde se han realizado obras por importe de ocho millones de pesetas para consolidar sus cimientos.

A continuación visitó las obras de pavimentado del distrito de Nazaret, el grupo escolar "Ausias March" y la iglesia de Nuestra Señora de los Desamparados de aquel distrito. Seguidamente visitó las obras de la estación elevadora de aguas residuales del Grao y, por último, el grupo de "Virgen del Carmen" en construcción, que constará de 612 viviendas.

A las siete de la tarde se trasladó el señor Gual Villalbí al Ayuntamiento donde recibió el título de "hijo adoptivo" de la ciudad por sus constantes desvelos y trabajos en favor de la ciudad a raíz de la riada de Octubre de 1957.

EL TENIENTE GENERAL BARROSO, EN MALAGA

Málaga.—El ministro del Ejército ha llegado a este puerto a bordo de la motonave "Ciudad de Cádiz", procedente de Las Palmas.

EMBAJADORES SAUDITAS, EN MADRID

Madrid.—Procedentes de París han llegado al aeropuerto de Barajas los embajadores de la Arabia Saudita en Suiza, Abdu Aziz Mu Ammar y en Bonn, Saleh Al Shalfan, cuyo viaje a la capital de España tiene por objeto recibir al Rey de la Arabia Saudita.

Competencia entre los vendedores de vino ovetenses

Uno ha llegado a darle gratis

Oviedo. — Existe tanta competencia entre los vendedores de vinos radicados en esta plaza, que una entidad que los expende embotellados anunció las consumiciones gratuitas en sus locales. También en un establecimiento de bebidas que posee uno de los socios de la entidad, fue distribuído vino completamente gratis a cuantas personas desfilaron por el local. Ni que decir tiene que el consumo, naturalmente, fue muy elevado.

Más previsiones contra las fugas

Berlín. — Las continuas fugas de los alemanes orientales que buscan la libertad, siguen preocupando a los comunistas, que buscan nuevos medios para evitarlas. En la foto, policías de la zona comunista instalan un sistema eléctrico de alarma en la doble valla de alambre espinoso, cerca del control de Staaken, en la carretera interzonal Berlín - Hamburgo. — (Foto Cifra)

Próximas negociaciones de Estados Unidos con Portugal sobre prórroga del uso de la base militar de Las Azores

Para tratar con Kruschef, Adenauer pide como precio menos opresión en Alemania Este

Washington. — De fuentes habitualmente bien informadas se dice que altos funcionarios norteamericanos y portugueses van a reunirse en Lisboa, durante el próximo mes de Abril, para dar comienzo a las negociaciones con el fin de prolongar la validez del tratado existente entre los Estados Unidos y la República portuguesa sobre la base de Las Azores, que expira a fines de 1962.

De conformidad con los expresadas fuentes se dice, asimismo, que no se ha fijado aún la fecha en que empezarán estas conversaciones; pero se ha considerado a Abril como «un buen mes» para ello, ya que es un período inmediatamente anterior al del comienzo de las vacaciones estivales en Portugal.

Se cree, por ambas partes, que evidentemente, las negociaciones durarán largo tiempo.

El propio presidente de los Estados Unidos, Kennedy, estima que la base aeronaval de las islas Azores es importante para la seguridad de los Estados Unidos y de la N.A.T.O.

PRECIO QUE PONE ADENAUER

Bonn.—El canciller Adenauer ha indicado que una disminución en el régimen opresivo de Alemania oriental sería el precio que él pediría para una futura reunión con el primer ministro soviético, Kruschef, según se dice hoy en círculos diplomáticos.

Las condiciones impuestas por el canciller alemán están contenidas en una instrucción general dirigida a Hans Kroll, embajador de la República Federal en Moscú.

En dichos círculos se comenta que Adenauer no es partidario de celebrar ninguna reunión con Kruschef hasta que no se haya alcanzado algún progreso en la cuestión de Berlín o en el problema del desarme.—Efe.

QUEJAS

Estocolmo.—El periódico «Izvestia», de Moscú, se queja de que los congresistas norteamericanos se muestran reacios a establecer contactos directos con miembros del Soviet Supremo.

Derrumbamiento en una casa a causa del "twist"

París.—Al ver que las paredes de la habitación se agrietaban unos 30 jóvenes que bailaban el "twist", en un piso de la orilla izquierda del Sena, suspendieron el baile y trataron de ponerse a salvo, cosa que lograron con la ayuda de los vecinos.

Poco después y en medio de un gran estruendo se derrumbaba la escalera.

M.E.C.D. 2017

Ayer

ESTE segundo domingo de Febrero ha sido, en el orden climatológico, típicamente clásico: es decir, con esos tonos un tanto desconcertantes y que, sin embargo, acreditan los calificativos usuales para el presente mes: frío, lluvia, agua-nieve, sol, viento... En fin, de todo un poco.

Desde luego, más variedad en ese orden de cosas que en el informativo.

En este aspecto, registramos con el especial relieve que merecen las conmemoraciones religiosas de la festividad de Nuestra Señora de Lourdes y la solemnidad anual de la Congregación burgense de San Julián.

Hubo, por lo demás, la asamblea general de la Hermandad de excombatientes de la División Azul, con elección de nueva directiva.

Y el resto de los perfiles de la jornada estuvo centrado en las actividades deportivas. Brillantes, por una parte, las veladas de lucha y de boxeo, sobre todo en cuanto a los equipos burgaleses se refiere. En lo que a fútbol se refiere, gracias a que el Deportivo Mirandés salvó el honor de nuestro pabellón apuntándose el triunfo frente al Deportivo Logroñés. Los demás conjuntos, fueron derrotados: unos, como el Juventud y la Gimnástica Arandina, en su propio feudo; el otro, el Burgos, en San Sebastián, de donde poco podía esperarse, aun cuando la alentadora igualada con que concluyó la primera parte del partido con el "Sanse" hizo concebir a la "hinchada" algunas ilusiones que luego se derrumbaron.

En suma, difícil se le ha puesto al Burgos el porvenir. Es ahora cuando precisamente debe alinearse junto a él toda la afición deportiva, porque en los futuros encuentros se juega tanto como la permanencia en la Segunda División, a la que cuesta llegar y en la que, a toda costa, es preciso que los jugadores, acrediten su calidad, su entusiasmo, su fe en la victoria...

Está el Burgos, a ese respecto, ante una misión concreta: mantenerse en Segunda División. Formen, pues, alrededor de él, un bloque compacto, inasequible al desaliento, todos los aficionados, todos los burgaleses... Y, así, el próximo martes, D. m., podremos decir otra cosa que las que venimos diciendo estas últimas semanas... Adelante, pues.

B. I.

Actualidad burgalesa

NOTICIAS

MOVIMIENTO DEMOGRAFICO.— Durante el día de ayer, se verificaron en el Registro Civil las siguientes inscripciones:

Nacimientos: Ana María Martínez y Ruiz, Tomás Calleja y González, María Esther Crespo y Castro, Francisca González y Rodríguez, José Luis Ureta y Altarrea, María Inmaculada de Hernando y Fernández, Gregorio Ausín y Ortega y María Lourdes Ausín y Ortega.

Defunciones: Mercedes Vicario y Moreno, de Quintanilla de las Viñas, 56 años, San Juan, 29; Juana Martín y Martínez de San Vicente, de Vitoria, 81 años, General Mola, 16; Pedro Moro y Aguado, de Bohada de Roa, 83 años, Santa Clara, 53; María Rosario Duque y Pérez, de Gamonal, cuatro meses, Antigua, 11; Ana María Lozano y del Olmo, de Burgos, 39 años, Arco del Pilar, 10; Rosario Ayala y Mínguez, de Burgos, 73 años, Arrabal de San Esteban, 27 y Florentino Pérez y Alvarez, de Cardeñuela, 86 años, Avenida del General Vigón, F.

VIAJANTE

precisa importante fábrica de tejidos. Edad, 30 a 35 años; don de gentes, cultura general aceptable, imprescindible tenga experiencia en viaje, a ser posible de tejidos. Dirigirse por escrito a esta Administración.

ACLARACION.—Por error involuntario en el original, se dejó de consignar en la esquela publicada el pasado domingo, del señor don Antonio García López (médico), que falleció en Madrid el día 6 de los corrientes, el nombre de sus hermanos políticos doña Africa Carcedo García y don Luis Torán Ramos.

COMPRO

BRILLANTES

Y JOYAS DE ORO, PLATA Y PLATINO.

Dirigir la correspondencia, a Joyería Suárez, Jardines, 11 Bilbao

Y pasaremos a visitarles.

FARMACIAS DE GUARDIA.- Hoy prestarán servicio de guardia las farmacias de los señores siguientes:

Parras Contreras, Aranda de Duero, 6; Camarero, Moneda, 14; Presa, Villalón, 10 y Mateo Lazcano, Barrio de Gamonal, Vitoria, 16.

AUTOMOVILISTAS

CUBIERTAS Y CAMARAS

GENERAL

Turismo - Camión - Tractor

AUTO IBERICO

Plaza Prim, 6 — P.Rivera 17

BURGOS — ARANDA

SUFRE QUEMADURAS.— Un hecho verdaderamente conmovedor se produjo ayer en Belorado. La vecina de dicha localidad, Dolores Matesanz Alcalde, de 21 años, soltera y según nos informan, inválida, se encontraba sentada junto al brasero y se le incendiaron las ropas, resultando con graves quemaduras.

Fue trasladada a nuestra capital e ingresada en la clínica de Nuestra Señora del Carmen, cuyos facultativos diagnosticaron quemaduras de segundo y tercer grado en vientre, pierna y espalda, de pronóstico grave.

Antes de hacer su encargo de

ROTULO LUMINOSO

consulte a Luminosos

C. N.

Sin compromiso. Máxima garantía. Cómodos plazos. Vitoria, 20 Teléfono 276. — BURGOS

EL CUPON PRO-CIEGOS. — En el sorteo celebrado en el día de ayer, resultó premiado con 250 pesetas el número 367 y premiados con 25 pesetas, todos los números terminados en 67.

BERLITZ IDIOMAS

dan comienzo nuevos cursos de INGLES Y FRANCES

Profesores nativos

Plaza Alonso Martínez, 7

FALLECE EL NIÑO QUE CAYO POR UNA VENTANA.—Víctima de las gravísimas heridas que se produjo al caer a la calle por una ventana del segundo piso en la casa número 38 de la calle de Alfonso X el Sabio, suceso ocurrido el pasado sábado y del que dimos cuenta a nuestros lectores, dejó de existir a primera hora de la tarde del domingo en la Residencia Sanitaria "General Yagüe", donde había sido hospitalizado, el niño Esteban Ortega de Celis, de cinco años de edad.

En dicha clínica se constituyó el Juzgado de guardia, que lo era el número dos, quien practicó las diligencias de rigor.

Personal femenino

necesita Empresa importante. Dirigirse: Oficina de Colocación

GRATITUD.—Los hijos de doña Juana de Martín, viuda de Guillén, expresan su gratitud a cuantas personas les han testimoniado su pésame con motivo de la desgracia sufrida y asistieron al entierro y honras fúnebres celebradas por el eterno descanso del alma de la finada.

LETRAS DE LUTO.— Ayer falleció en nuestra ciudad, la señora doña Agustina Morales Lucas, viuda de Leandro Revilla, confortada con los Santos Sacramentos.

Reciban sus apenados hermanos políticos, sobrinos y demás familia, la expresión de nuestra condolencia por tan sensible pérdida.

—Idéntico testimonio de pesar enviamos a doña Teresa Arnáiz, hijos, padre y demás familia de don Mateo Velasco Sampedro, que días pasado falleció en Bilbao, después de recibir los Santos Sacramentos.

INSTALACIONES ELECTRICAS. — Por la Delegación de Industria de Burgos ha sido autorizada "Electra de Burgos, S. A." para construir dos ramales de línea de transporte de energía y dos Centros de transformación en Miranda de Ebro, el primero en las proximidades de la carretera de Vitoria y el segundo cercano a las instalaciones industriales de "Agrometal, Sociedad Anónima".

Para esta última instalación, la Jefatura de Obras Públicas ha concedido la oportuna concesión administrativa.

Queda también autorizada "Electra de Burgos" para instalar una línea de transporte de energía eléctrica y centro de transformación en el término municipal de Briviesca, para el suministro de dicha energía a la finca agrícola de La Vega".

ARENA SILICIOSA

Se precisa cantera de arena fina (aproximadamente 120 AFA) también puede interesar en AFA 45 y AFA 70. Enviar detalle sobre situación y a poder ser muestras. Escribir a ALAS N.º 3.583. Apartado, 1.264. — Bilbao.

Nueva Junta directiva de la Hermandad de la División Azul

En junta general celebrada el domingo por la Hermandad de la División Azul, quedó elegida la siguiente Junta directiva:

Presidente, don Gonzalo Grijelmo García.

Vice-presidente, don Federico Yudego Francés.

Secretario, don Diodoro Cabañés Sanz.

Vice-secretario, don Manuel Casado Martín.

Tesorero, don Quintilino de la Fuente Martínez.

Vocales, don Luis Rodríguez Pascual, don Juán Moreno Guerrero, don Marcos del Alamo Nebreda y don Javier Alvarez Gamundi.

Santoral, días de ayuno, recetas de cocina, consejos de belleza, puericultura, consejos prácticos, todo lo necesario para el ama de casa, lo encontrará en la Agenda de la Sección Femenina.

BURGOS HACE 30 AÑOS

Del DIARIO DE BURGOS *correspondiente al viernes 12 de Febrero de 1932*

A los 59 años de edad ha fallecido en nuestra ciudad, el párroco de Tosantos (Belorado), don Ricardo Melchor García, hermano político del escultor-tallista don Eulogio Valladolid.

EL próximo domingo se celebrará en Pineda de la Sierra o alrededores del pantano del Arlanzón, una carrera de medio fondo, sobre esquís, para los socios de "Montañeros Burgaleses", sobre un recorrido de 8 kilómetros. Para asistir a esta prueba saldrá de Burgos un autocar.

EN la Catedral se ha celebrado hoy solemnemente el Día del Papa. El Excmo. Arzobispo, revestido de pontifical, verificó la exposición de S. D. M., después de la Misa, entonando a continuación un solemne Te Deum, en acción de gracias.

LA temperatura máxima de hoy fue de 4,2 bajo cero, a la sombra y la mínima de 6,8 bajo cero.

Vida religiosa

SANTORAL

SANTOS DE HOY:

Ss Esteban, ob., Julián, Benigno, Maura, mrs.

Misa, con rito de cuarta clase y color verde de la Dominica VI de Epifanía, segunda oración para pedir la serenidad, tercera Et famulos.

SANTOS DE MAÑANA

Ss. Valentín, pbr., mr., Vidal, Moisés, Dionisia, mrs., Antonino, abad.

Misa con rito de cuarta clase y color verde, de la Dominica VI de Epifanía, segunda oración para pedir la serenidad, tercera Et famulos.

VENDO NEGOCIO

MUY ACREDITADO, en SANTANDER, por no poder atenderlo, poca renta, fácil de manejar, dejando anual 500.000 pesetas garantizadas. Precio con existencias, 2.000.000 de pesetas. Mitad entrada, resto facilidades. Ofertas escritas: Sr. Pereda. "Alas". Lealtad, 8. Santander.

ANUNCIOS OFICIALES

Subasta de resinas

El día 23 de los corrientes, se celebrará subasta de 342.794 pinos, para su resinación, en la tasación de 4.540.166,00 pesetas, en Pino de Bureba.

Ayuntamiento de Rioseras

Hasta el sábado, día 18, a las doce de su mañana, se admiten proposiciones, en sobre cerrado, para la subasta del acopio de piedra (mil doscientos metros), en los tres primeros kilómetros de la carretera de Rioseras, no excediendo el precio de 30 pesetas metro. Dichos pliegos serán abiertos el domingo, día 18, a las ocho y a las trece horas. El pliego de condiciones obra en secretaría.

El alcalde

Resumen informativo de Centros y organismos oficiales

Delegación Administrativa de Educación Nacional

CITACION.— Para un asunto de su interés, se ruega se persone en esta Delegación el maestro nacional don José Varela Méndez.

Audiencia Territorial

SEÑALAMIENTOS PARA HOY.— (**Sala de lo civil**). Juicio de patentes procedente del Juzgado número dos de la capital, seguido por don Francisco Alberdi con don Hermenegildo Soares.

—Juicio sobre arrendamientos urbanos, procedente del Juzgado de Torrelavega, seguido por doña Elisa Fernández con don

—Juicio sobre apelación de un Ignacio Canales.

auto procedente del Juzgado de Vitoria, seguido por don Mariano Lorente Buesa.

Audiencia provincial. — Juicio oral procedente del Juzgado de Lerma, contra L. V. A., por el delito de hurto.

—Juicio oral procedente del Juzgado de Villarcayo, contra N. G. P., por el delito de atentado.

Información militar

MANDOS. — Se nombra jefe de Intervención de la Sexta Región al coronel interventor don Carlos Gastesi Barreiro.

DESTINOS. — Es destinado a la Zona de Reclutamiento y Movilización número 26, Zaragoza, el comandante de Infantería don Francisco Soteras Herrera, a las órdenes del ministro en la quinta región.

Pasa a la Base de Parque y Talleres de Automovilismo de la sexta región el capitán de Ingenieros don Luis Galán Marqués.

Organización Juvenil Española

CIRCULO "SAN FERNANDO". — Hoy, martes, pronunciará una conferencia en el Hogar Juvenil "San Fernando" a las 8,30 de la noche, don Felipe Real Chico, bajo el tema "La juventud española y la política".

Por la presente nota, se invita a todos los cadetes de este Círculo para que asistan a ésta conferencia, y participándoles que se celebrará a continuación la reunión semanal.

Club Universitario del S.E.U.

Hoy, a las ocho de la tarde, tendrá lugar en los locales de este Club, la II Aula Musical dentro del ciclo que se ha establecido para el presente año.

La audición versará sobre música de Bach, Haendel, Wagner y Beethoven, grabada estereofónicamente y que promete una perfecta sesión de música clásica, dada la calidad de sus autores.

Se ruega a todas aquellas personas interesadas, su puntual asistencia, ya que una vez comenzada la audición, no se permitirá el acceso a la misma. La entrada tendrá carácter libre.

La Junta Directiva.

Guía del ESPECTADOR

COLISEO.— "Pánico en la escena" (3) y "Su desconsolada esposa" (3).

AVENIDA. — "La Corista" (3).

CALATRAVAS. — "Así es Madrid" (3) y "Hombres en la sombra" (s. c.)

CORDON.— "El Cid" (1).

GRAN TEATRO.— "Espionaje en San Petersburgo" (3).

REX.— "El gendarme desconocido" (3) y "La venganza" (3 R).

ASTORIA.— "Los que no perdonan" (3) y "Malvaloca" (3).

EN MIRANDA

CINEMA. — "El salario de la violencia" (3).

APOLO.— "Yeda" (3).

AVENIDA.— "Un médico en la familia (3).

ALGODÓN ahora compre ALGODÓN febrero duradero ALGODÓN ALGODÓN ALGODÓN sano ALGODÓN ALGODÓN para Ud. ALGODÓN lavable ALGODÓN ALGODÓN resistente ALGODÓN ALGODÓN para el hogar

quincena blanca del ALGODÓN

Anuncios económicos

ALQUILERES

NECESITO piso céntrico 4 habitaciones. Razón esta Administración.

APARTAMENTOS todo confort, calefacción central, edificio Comercial Monasterio. Plaza Alonso Martínez, 7.

ALQUILO piso, San Joaquín, 13. Antes Santa Ana. Teléfono 3033.

ALQUILO local 30 metros. Santa Ana, 4. Teléfono 3033.

ALQUILO amplios locales mejor zona Burgos, para diversos negocios. Razón esta Administración.

ALQUILO o vendo piso, San Francisco. Razón Vitoria, 54, 4.º.

ARRIENDO pisos céntricos, calefacción. Informes Teléfono 1684.

ALQUILO primer piso calle Madrid 74, cuatro habitaciones amplias exteriores, 850 pesetas mensuales. Teléfono 3371. De 10 a 12 y de 5 a 17.

AUTOMOVILES ACCESORIOS

SEGUROS, Mutua Nacional del Automóvil. Teléfono 3657. Almirante Valdés, 2.

TAXI Renault Dauphine. Teléfono 2154.

SE ALQUILAN Seat 1400 sin chófer. Razón, San Juán, 19 y Pisones, 2. Teléfonos 3142 y 3147.

DAUPHINE, Seat 600, alquilamos sin chófer. Marra. Calzadas, 32. Teléfono 3130.

FERIA del Automóvil. Ofertas: Turismos: Seminuevo «Haiga», varios usados. Camiones hasta 10 Tns. Demandas: Turismos 4-4, Seat 600, coches buen estado varias potencias. Tractores. Carretera Valladolid (Parador del Rey). Teléfonos 2738 - 3598.

VENDO camión marca Hino, para 8.000 Kgs., buenas condiciones. Informes teléfono 2479. mañanas y 3870 tardes.

AUTOS Pereda, Dauphine, Seat, alquiler sin chófer. Santa Agueda, 13, 3.º. Teléfono 3236.

CAMIONETA motor Perkins «Aeronáutica Industrial» 2500. Microbús 17 plazas. Combi 9 plazas y carga. Ruera. Vitoria 19. Entrega inmediata.

VENDO furgoneta Citroen, HP. 2. Informes esta Administración.

VENDO camioneta Citroen B-10, barata. Segundo Martínez. Salas de los Infantes.

AUTOS Seat 600, Dauphine, alquilamos sin chófer. Informes: Calzadas Luis. Teléfonos 3585 y 1133.

VENDO Ruso y Reo Diesel, basculantes. Garaje San Julián.

¡AUTOMOVILISTAS! Matriculaciones, Transferencias, carnets de conductor, tramita rápidamente. Gestoría Quintanilla.

CARNETS de conducir. Escuela de conductores «Guía» le hará conductor en pocos días. San Lorenzo, 33, segundo.

COLOCACIONES

SE NECESITA señora o señorita para cantina en Torrecilla del Monte, casa señor solo. Tratar con Juan Tomé.

SE NECESITA pastor a zurrón, en Villagonzalo Pedernales. Tratar con Abilia Pamplíega.

NECESITO chófer con carnet primera, con buenos informes. Teléfono 4836 y 3496.

SE PRECISA familia a ser posible sean tejeros, en Huerta de Rey, teléfono 19.

NECESITO chica servicio. Santocildes, 17. Fotografía.

SE NECESITA asistenta. Sombrerería, 4, habitación 5.

ASISTENTA necesito. Llana de Afuera, 7, 2.º

SE NECESITA oficial vulcanizador, bien retribuído. Recauchutados Marín.

NECESITO albañiles en cuadrillas para destajo. Fuentecillas, 5, entresuelo, izquierda.

NECESITO criado de labranza. Luis Tobar. San Mamés de Burgos.

SE NECESITAN electricistas. Madrid, 7. Electricidad Industrial.

SE NECESITA chico Bar Mayoral hijo. Avenida Cid, 41.

SE NECESITA instalador electricista competente. Santander, 15.

SE NECESITA vendedor en plaza materiales plásticos construcción e industria, suelos, ventanas, puertas. Escribir con referencias e informes al Apartado 117.

CHICO 14 años para recados, se precisa. Referencias «Avance». Apartado, 140. Burgos.

NECESITO chica. Madrid, 3, 1.º, derecha.

NECESITO pastor a zurrón, en Villatoro. Antonino González.

SE NECESITA chica para la cocina, con informes. Razón Joyería Villanueva. Plaza José Antonio.

ASISTENTA se necesita. Vitoria, 54, 7.º, izquierda.

COMPRAS Y VENTAS

OCASION, vendo estufa carbón, con tubos. Conde Lozano, 3, entresuelo, derecha.

«PANAVE». Superpienso para pollitos. Santa Agueda 10.

POLLITOS recién nacidos. Pollitas 1 a 3 meses. Cruces americanos. Avícola San Isidro. Santa Clara, 5. Teléfono 1409.

MOLINOS «Deriz» todos tamaños y modelos, para piensos de todas clases. León Láriz. San Pedro y San Felices, 6. Burgos.

POLLITOS todos los días, Leghorn híbridos, Denler Leghorn. Avícola María Isabel. San Gil, 7.

POLLITOS todos los días, granja San Benito. Aparicio y Ruiz, 12, teléfono 1146. (Detrás Audiencia).

POLLITAS sexadas por método japonés ideal H-3-W; pollitas Leghorn J-R-7 mixtos de ambos, pollitas de todas las edades. Avícola Mirasol. Pisones, 7. Teléfono 2960.

«PANAVE». El mejor pienso para gallinas. Santa Agueda, 10.

VENDO dos motores eléctricos 15 y 25 HP., en Sasamón. Julio Sadornil.

BALANZA Montaña, vendo. Inmejorable estado. Razón: Diego Porcelo, 2, 4.º, izqda.

SE VENDEN pollitas de mes y medio, en Capiscol núm. 43, frente a la Azucarera. Esteban González.

VENDO cuatro chopos canadienses, para madera. Julio Sadornil. Sasamón.

VENDO 10.000 kilos cebada. Ernesto, en Berzosa de Bureba.

SE VENDEN en Alarcia 3.000 kilos de hierba. Para tratar en Gamonal. Travesía de las Escuelas núm. 9. Burgos.

GESAN. Fabrica viguetas y bovedillas. San Pedro Cardeña, 46. Teléfono 2695.

SE VENDE instalación completa peluquería señoras. Informes, teléfono 3956.

SE VENDE cocina de carbón esmaltada. Teléfono 5308.

SE VENDEN pollitas híbridas de dos meses. Barriada Yllera, D, 20.

SE VENDEN dos hornos, uno giratorio, tipo «Jover», y otro Rollan, marca Laster. Informes J. Aduna. Ciriaco Aranzadi, 2. Teléfono 446. Haro.

VENDO incubadora Jamesay 2.940 y 300 huevos, perfecta incubación. Tomás Gutiérrez. Villalbilla de Burgos.

VENDO estufa de carbón y colmenas pobladas. Barrantes, 3. Zapatería. Teléfono 5544.

SERRIN. Madrid, 20. Teléfono 5179.

ENSEÑANZAS

CLASES reválidas cuarto, sexto, Ciencias, Letras, Magisterio. San Julián, 3. Portería.

PREPARACION Bachiller elemental. Diego Laínez, 13, habitación 4.

PREPARO reválidas, oposiciones, preparaciones técnicas. Teléfono 5969.

FINCAS

VENDO piso libre céntrico. Razón esta Administración.

SE VENDE piso, calle Vitoria, 6 habitaciones, terraza. Informes esta Administración.

VENDO pisos exentos. Alquilo. Avenida Cid, 74. Taller.

VENDO piso todo confort, Huerto del Rey, facilidades. Informes, teléfono 6091.

VENDO único piso 6 habitaciones, despensa, carbonera independiente, 160.000 pesetas. Calle Madrid, 64 y 66. Obra. Sr. García.

GANGA. Piso céntrico 128.000 ptas., venta o alquiler. Razón San Francisco E. Portería. Frente Venerables.

SE VENDE piso de ocasión por marchar fuera. Teléfono 5767.

VENDO piso llave mano, bien situado, buen precio. Razón esta Administración.

VENDO piso zona San Francisco, nuevo, con ascensor, económico. Razón teléfono 3947.

SE VENDE piso Diego Laínez núm. 9, 1.º, izquierda. Razón Confecciones Casman. Merced, núm. 2

VENDO dos pisos libres, tres habitaciones, servicios, 70.000, un piso 5 habitaciones, baño, despensa, 100.000, facilidades pago. Pisos nuevos, próxima entrega, exentos contribución, cuatro y seis habitaciones, baño, magníficamente terminados, 110.000, 160.000. Cantero. Concepción, 2.

¡GANADEROS - tratantes! Vendo barata, Mercado ganados, casa seis viviendas, tres locales. Facilidades. Teléfono 3543.

VENDO piso magnífica construcción, centriquísimo, calefacción y agua caliente central, cocina y lavadora eléctrica, parquet, precio ocasión, facilidades. Informarán Cid, 7. Mercería.

GANADOS Y APEROS

REMOLQUES y carrocerías, máxima calidad, mínimo precio. Talleres Llorente. Sasamón.

EL CORDERO. Reproducción, alimentación, enfermedades ganado lanar. Primera edición española traducida de la segunda francesa. Libro utilísimo. Tela, 200 pesetas. En librerías. Editorial Veterinaria. Apartado 125. Salamanca.

SE VENDE novilla recién parida y vaca de tercer parto y abocada a parir. A elegir una de las dos. Francisco M. Manrique. Melgar de Fernamental.

SE VENDE una mula de 4 años, a toda prueba, ocho dedos sobre la marca. A tratar con Eulogio González. Tamarón.

SE VENDEN 12 ovejas emparejadas y unos bueyes de cuatro a cinco años. Eugenio Rastrilla. Olmillos de Sasamón.

VENDO mula media edad, 8 dedos sobre marca. Gregorio López, en Iglesias.

VENDO dos vacas recién paridas, una 22 litros y ocho novillos de 10 a 12 meses. Silvano Escribano. Pedrosa del Príncipe.

VENDO atadora Cormick, beldadora a motor eléctrico, carro de bueyes. Moisés López. Fresno de Rodilla.

SE VENDEN choto y chota de leche. Félix Pardo. San Pedro de la Fuente.

VENDO par de machos burreños de 6 años, siete dedos sobre la marca, con todos sus aperos, a prueba. Para tratar con Asterio García, en Mazuela.

SE VENDE tractor Lanz, 28 HP., alemán, a toda prueba, con cabina, cultivador y arado bisurco basculante. Razón esta Administración.

HUESPEDES

DOY pensión completa y cama, 28 ptas., hay teléfono y baño. Calle Briviesca, núm. 13, habitación 8.

PERDIDAS

EN LA ALCALDIA de San Quirce de Riopisuerga, provincia de Burgos, se hallan depositados, a disposición de quien acredite ser su dueño, dos ganados vacunos pardos extraviados (vaca y buey), de unos seis años.

PERDIDA gafas funda roja por San Pablo. Gratificaré entrega. Informes esta Administración.

RECOGIDA oveja desmandada. Granja Dibuti. Carretera Madrid

MUEBLES

VENDO muebles y estufa carbón. Molinillo, 17, habitación 6.

TRASPASOS

TRASPASO carnicería con tres locales industriales. Informes Fuentecillas, 8. Carnicería «El Canario».

TRASPASO tienda comestibles no poder atender con vivienda, 350 renta. San Gil, 3.

SE TRASPASA el bar Bilbao. Tahonas, 6.

OCASION traspaso bonito negocio por no poder atender con amplio local. Informes teléfono 5981.

PANADERIA, traspaso con cuatro sacos de elaboración. Local amplio y hermosa vivienda, todo nuevo. Precio razonable. General Mola, 17, bajo.

VARIOS

SEGUROS Generales todos los ramos, absoluta garantía. Gestoría Quintanilla.

PASAPORTES, permisos, últimas voluntades, licencias. Confíelas a Gestoría Quintanilla.

IMPRESOS comerciales, cartas timbradas, tarjetas de visita, invitaciones, prospectos de propaganda, etc. TALLERES GRAFICOS «Diario de Burgos». Calle Vitoria, 13. Teléfono 2852.

SASTRE arreglo y reformo toda clase prendas caballero. San Gil, 3, 1.º.

Encuadernaciones: corrientes y de lujo, encárguelas en TALLERES GRAFICOS «Diario de Burgos». Calle Vitoria, núm. 13. Teléfono 2852.

BODAS, banquetes, despedidas solteros, platos clásicos, cubierto y carta. Hostal Castellano.

M.E.C.D. 2017

Los deportes en DIARIO DE BURGOS

Se agudiza la lucha y el peligro entre los últimos clasificados de Primera División

Vencieron a domicilio, Barcelona, Sevilla Atlético de Bilbao y Real Sociedad logrando empatar el Santander

El Zaragoza derrotó al Madrid casi al final del partido

Otra vez podemos decir que abundaron las sorpresas en la División de honor. Al menos lo fue para nosotros ese triunfo conseguido por la Real Sociedad en Pamplona, donde batió al Osasuna por un tanto a cero, marcado por Villa a los 11 minutos del segundo tiempo, de tiro fuerte y colocado que no pudo alcanzar Guerrica. Los donostiarras pusieron más interés y entusiasmo en la lucha que los navarros.

Tampoco era muy de esperar el empate logrado por el Santander en Mallorca. Los propietarios del terreno dominaron infructuosamente a lo largo del partido ya que la táctica defensiva de los montañeses y el férreo marcaje a que sometieron a sus contrarios, les dio resultado. No se registraron goles por ninguna de las dos partes.

El At. de Bilbao sumó dos valiosos puntos en Oviedo, que le sitúan en buen lugar de la tabla de clasificación. Los bilbainos se impusieron netamente durante toda la primera parte y lograron el que había de ser el único gol del partido y por tanto de la victoria, en el minuto 12, al aprovechar Arieche un envío de Aguirre. Cundió el desconcierto en las filas ovetenses, haciendo inútiles los esfuerzos de Marigil e Iguarán por remediar la situación.

Partido competido y duro el disputado por el Español con el Sevilla en campo de aquél, en el que también se produjo la derrota de los locales por la mínima diferencia. El gol sevillista fue obra de Oliveros, a los cinco minutos de haberse iniciado el juego. El meta andaluz se convirtió en figura del partido.

Una victoria más a domicilio, la consiguió, igualmente, el Barcelona en Sevilla y frente al Betis, que se había puesto por delante con dos goles de ventaja en el marcador, conseguidos ambos en la primera parte por mediación de Yanko y Pallarés, en los minutos 31 y 42, respectivamente. Continuó en el segundo tiempo el dominio local, pero menos intenso que en el primero. A los 25 minutos de esta segunda mitad, Martínez, a pase de Vicente, acortaba distancias. El empate fue obra de Koesis, al rematar con la cabeza un golpe franco sacado por Gracia en el minuto 42. Apenas efectuado el saque de centro, Martínez realiza un fulgurante avance y, por fin, de magnífico cabezazo, consigue el gol de la victoria. Una victoria forjada en el exiguo margen de dos o tres minutos.

Emoción más que calidad de juego en el estadio de la Romareda, que se llenó por completo de público para presenciar el encuentro entre el Zaragoza y el Real Madrid. En el minuto 15 se lesiona Vidal, que tiene que ser retirado del campo al que se reintegra diez minutos después, cojeando. Concluye la primera parte sin goles. En la segunda A los 20 minutos del segundo tiempo, Marquitos incurre en penalty, que Seminario tranforma en gol. Dos minutos después, se produce falta contra el equipo local. Lanza el castigo Vidal, recoge Pepillo y establece el empate. Faltando solamente dos minutos para finalizar el partido un avance zaragocista permite a Murillo anotarse el gol de la victoria, que es acogido con una explosión de júbilo.

Fácil triunfo del At. de Madrid sobre el Elche, que al final de la primera parte había encajado ya tres goles, obra de Mendoza, Jones y Collar, en los minutos 4, 10 y 25, respectivamente. A los diez del segundo tiempo, Peiró consiguió el cuarto y más tarde el quinto y último de la serie. Por su parte los ilicitanos sumaron dos, que se encargaron de subir al casillero Peporro y Pahuet en los minutos 24 y 35, respectivamente.

Hasta el minuto 66 de juego mantuvo el Burgos imbatida su meta, en Atocha

Jugó el equipo albinegro un férreo sistema defensivo pero acabo batido por el San Sebastián, por dos-cero

(De nuestro redactor, enviado especial, SIUL).—Para quien vaticinaba una derrota estrepitosa del Burgos en Atocha, —después del último traspiés de Zatorre— ese resultado de 2-0 le habrá parecido exiguo. Para nosotros, que presenciamos cómo evolucionaron sobre el terreno donostiarra los once defensores de los colores albinegros, también, ese resultado lo consideramos anormal, pero al revés. Es decir, que el Burgos hizo méritos sobrados para haber llegado al final con empate o, cuanto más, con una derrota mínima. Y esta opinión personal nuestra la comparten, desapasionadamente, cuantos burgaleses se desplazaron el domingo a San Sebastián.

Porque el Burgos —que tiene que viajar mañana al Sardinero— ha jugado en esta ocasión con garra, en un constante derroche de entusiasmo y facultades por parte de todos sus hombres, amoldándose a una táctica defensiva para la que Rafa tuvo que idear una alineación un tanto revolucionaria, pero que dió resultado práctico a lo largo de 65 minutos. Si hubo jugadores que brillaron más que otros en la misión que el entrenador les había confiado no podemos en cambio regatear elogio a ninguno por cuanto lucharon y combatieron sobre el embarrado campo. De medios para atrás el bloque fue sólido, contundente y resolutivo, destruyendo siempre con seguridad y anticipación de la jugada, el peligro que en repetidas ocasiones se cernió sobre el marco de Asenjo, que tuvo una actuación magnífica, aunque empañada un tanto por su desafortunada intervención en el primer gol. La delantera, reducida prácticamente a tres hombres, al jugar Zamora de segundo defensa central y situarse Icazuriaga en su puesto de volante —con un Angel que actuó como interior de enlace— no prodigó el remate a puerta, ya que Aznar tan sólo disparó dos veces —desaprovechando en una el pase perfecto de Torres Pardo—; el ariete ensayó el remate tres veces —Martín dos, Icazuriaga una y Zamanillo dos— en una de las cuales obligó al portero Gastesi a realizar un gran despeje de puños para evitar el gol.

Por el contrario, la vanguardia donostiarra —de la que estuvieron ausentes el domingo Amas y Alfonso— tuvo ocasiones múltiples —por el repliegue burgalés— de ensayar el tiro a puerta, obligando a actuar con seguridad y completo acierto a Asenjo, que neutralizó en la primera parte seis remates peligrosísimos —especialmente uno de Andonegui, raso, que anuló enviando a córner en ágil y rapidísima estirada—. Y en la segunda mitad detuvo también dos balones «que llevaban pólvora», aparte de llegar a tocar el esférico en el remate desde lejos de Abásolo, con que a los 21 minutos de la segunda mitad, consiguió inaugurar el marcador.

La labor obstruccionista y defensiva del Burgos se basó por tanto en la solidez de su bloque de retaguardia, donde si Asenjo hizo sobrados méritos para ganarse aplausos y admiraciones, brillaron también a gran altura el pequeño Fausti y Pestaña, bien secundados por Zamora —que impuso respeto en el centro y se llevó por alto todos los balones en pugna con Olano— y Zamanillo, éste en su línea de regularidad y entusiasmo. Porque si bien es cierto que Zamora tuvo dos «agujeros», perdonables en cualquier jugador, en uno de ellos estuvo tan ágil y rápido para volverse que le dió tiempo a enmendar su fallo, arrebatando el balón de la misma bota al ariete contrario, cuando éste se disponía a batir a Asenjo.

Los medios, sin completar esos partidos que les hemos visto otras tardes, también se batieron con correa y ardor. Icazuriaga, reforzando la defensa y Portilla enlazando con Angel para crear peligro, aunque muchas veces no cubriera zonas en el centro del campo.

Así planteó el Burgos el encuentro, rindiendo a tope sus hombres durante los primeros 45 minutos, con lo que lograron mantener imbatida su puerta, mientras en el área donostiarra hubo también tres ocasiones propicias para hacer funcionar el marcador. Luego, al reanudarse la lucha, salió en tromba el «Sanse», dispuesto a resolver el encuentro, por el que comenzaron a temer sus jugadores y seguidores. Hubo, eso sí, verdaderos momentos de agobio para la puerta de Asenjo, agigantándose todavía más éste en su labor, así como los cuatro defensas —y sobre todos Fausti y Pestaña—. Y tuvo que llegar el minuto 21 para calmar los ya desatados nervios de los jugadores donostiarras, que empezaron a usar de brusquedades y entradas intencionadas a los hombres burgaleses —como en un descarado puntapié que propinó el defensa Zugasti a Angel, ante la pasividad del árbitro.

Al primer gol logrado por Abásolo —que supo aprovecharse de un momento de desconcierto burgalés, cuando Torres Pardo y Aznar andaban por el campo semi-inconscientes a causa de dos tremendos balonazos— hay que agregar el obtenido por Ibarra en el minuto 37, en una jugada ilegal que nosotros vimos así. Abásolo, otra vez libre por el lado derecho, centró sobre puerta. Saltó al despeje Asenjo y cuando se hallaba en el aire fue desplazado violentamente por Olano, lo que le obligó a despejar con apuros, yendo el balón a caer en el punto de penalty, desde donde chutó el extremo izquierda para alojarle en la puerta. De nada valieron las protestas de los jugadores burgaleses porque el árbitro —colmando su desdichada actuación— señaló el centro del terreno. Y allí puede decirse que acabó toda la historia de este encuentro.

Podemos agregar que el «Sanse», privado de cinco de sus mejores elementos —tres han pasado a las filas de la Real y dos no actuaron por lesiones— no es, ni con mucho, aquel que vimos evolucionar en Zatorre. Su portero —que tuvo poco trabajo— actuó con acierto, lo mismo que Abásolo y el central, Martiarena, siendo en cambio Zugasti un auténtico «coladero», a tal punto que el público le abucheó repetidas veces. En la media, Andonegui superó a Ormaechea y del ataque el más peligroso fue Urresti, aunque el implacable marcaje de que le hizo Fausti objeto acabó por anularle. Olano tampoco pudo desenvolverse a su gusto y Arzac pasó desapercibido, lo mismo que Ibarra.

La actuación de los jugadores burgaleses ya la hemos hecho y no volvemos sobre lo escrito.

El árbitro fue el extremeño Castillo, ayudado por una pareja de liniers que la tomaron contra el Burgos, de principio a fin y cortaron en flor la mayoría de los avances de nuestra vanguardia. El del lado derecho «se quedó» con Martín y acabó por aburrirle. Casera a todas luces la actuación del señor Castillo y carente de autoridad, porque no supo cortar los conatos de violencia que, repetimos, iniciaron los donostiarras, sin que los del Burgos se quedaran mancos, ni mucho menos.

Lanzó el «Sanse» once corners (de ellos ocho en la segunda parte) y el Burgos 3 (uno en la segunda mitad). El tiempo fue seco aunque frío y Atocha registró una buena entrada, dejándose oír los gritos de entusiasmo de un nutrido grupo de «hinchas» burgaleses.

Los equipos formaron así:

«San Sebastián».—Gastesi; Abásolo, Martiarena, Zugasti; Andonegui, Ormaechea; Urresti, Gallastegui, Olano, Arzac e Ibarra.

«Burgos».—Asenjo; Zamanillo, Pestaña, Fausti; Zamora, Portilla; Aznar, Icazuriaga, Torres Pardo, Angel y Martín.

SIUL

Ayer se celebró una nueva reunión "pro - campo de deportes"

Comienzan las gestiones con la Delegación Nacional de Educación Física y Deportes

Se insiste en la conveniencia de ubicar la instalación en la zona del "Dos de Mayo"

Ayer, lunes, se reunieron en la sala de juntas del Gobierno civil los componentes de la Junta Pro-Campo, presidiendo el Excmo. Sr. Gobernador civil y jefe provincial del Movimiento.

Quedó patente, una vez más, el interés de unos y otros por llevar a feliz término estos trabajos previos, encaminados a dotar a nuestra ciudad de un nuevo campo de deportes.

El alcalde de la ciudad, señor Martín-Cobos, que llevó a la reunión un boceto de lo que podría ser el nuevo campo, expuso los puntos de vista tenidos en cuenta por el Ayuntamiento que preside, que no quiere dejar pasar la ocasión de llevar a efecto esta mejora, y dió a conocer las circunstancias que rodean a las distintas propiedades elegidas, en principio, para la instalación. Es indudable que daría mayor celeridad al proyecto el hecho de poder disponer de unos terrenos que pertenecieran al patrimonio municipal. El entrar en negociaciones para adquisición o permutas —aunque no se descartan— ofrece notables inconvenientes.

Se habló nuevamente de la posibilidad de ubicar esta instalación deportiva en los terrenos del «Dos de Mayo», que solamente ofrecían la dificultad de no tener el número de metros cuadrados precisos para el Estadio, salvo que el plan de urbanización de la zona se variase.

Parece ser que la elección del terreno no es obstáculo para que las gestiones continúen y, a tal efecto, el gobernador civil designó una comisión integrada por el vicepresidente y por el secretario de la Junta de Educación Física —señores Echeverría y Hernando, respectivamente— para que se trasladen a Madrid y, cerca de la Delegación Nacional de E. F. y Deportes, gestionen todo lo relativo a las ayudas que este organismo prestará, así como que conozcan la actitud del mismo en todos los aspectos, pues será este conocimiento punto de partida para la culminación de los preparativos.

Una vez más, como ya hemos dicho, se evidenció el deseo del gobernador civil, del alcalde y de todos cuantos tienen relación con este ansiado proyecto, de llevarlo a la práctica en el tiempo más breve posible.

Las gestiones, pues, han salido del «punto muerto» en que se encontraban y marchan con buen ritmo. Es muy posible que dentro de unos días se llegue a una situación aún más definitiva, en cuanto se determine la ubicación del campo y las características de éste.

DISTRIBUIDOR

Ofrécese para Madrid y provincia persona activa sumamente introducida en ramo Bares, Cafeterías, Hoteles, Restaurantes, etc., con almacén propio y eficiente organización montada, en representación o consignación de cualquier producto relacionado. Escribir 617 Alas, Alcalá, 32. Madrid.

Justo triunfo del Cacereño, en Zatorre, sobre el Juventud, por 1 - 0

La excelente actuación de Guti evitó que el tanteo fuera mayor

Ni que sea "Día de ayuda al Club", ni que deje de serlo, el aspecto que presentan los graderíos de Zatorre cuando juega el equipo del Círculo es desolador en extremo. El domingo daba casi pena ver la localidad de general, ocupada apenas en su última fila, por tratar los espectadores de buscar el abrigaño. Y, la verdad, si a nosotros, meros aficionados, nos descorazona ver tan poco público en las gradas, por qué no ha de ocurrirles algo parecido, ya que no otro tanto a los jugadores.

El Juventud se enfrentaba el domingo con un enemigo, que ya sobre el papel era reconocido como superior. Necesitaba, pues, del apoyo moral —aparte del material— de la afición, pero ésta, sorda una vez más a su llamamiento, les dejó que capeasen el temporal casi en solitario.

Claro que no por eso vamos a justificar la derrota del equipo local. Una derrota más de lamentar porque a lo largo del partido los de casa tuvieron muchas y buenas ocasiones de marcar que no fueron capaces de aprovechar, pese a que los extremeños se vieron obligados a jugar con solo diez hombres a partir del minuto 18 de la segunda parte, al ser expulsado su extremo derecho, Epi, por haberle dado una patada a Kubalilla.

Fue mucho lo que los blanquiverdes bregaron y trataron de hacer, pero hubó bastantes fallos por parte de algunos jugadores, mientras que los visitantes se mostraron bien conjuntados, rápidos y peligrosos.

Por los de casa, destacó la actuación de Guti, segurísimo durante todo el partido y con meritorias intervenciones en su haber. A él le debe el Juventud que no subieran varios goles al marcador. Nano se anotó también la más destacada actuación en la línea defensiva, siguiéndole en méritos Kubalilla. No vimos hacer acto de presencia a la línea media como tal y ni siquiera individualmente puede decirse que brillaron sus componentes. Adelante, fue acaso Monasterio el que más llamó nuestra atención, en tanto que el árbitro tuvo que llamársela muchas veces, en forma de falta, a Josele, que parecía no querer darse cuenta de que incurría en fuera de juego, a juzgar por las veces que reincidió.

Por lo que respecta al Cacereño, Escalada tuvo relativamente poco trabajo y cumplió con ello. Hubo firmeza en la defensa, con mucho brío por parte de Pedrito, aunque nos agradó más la seguridad y hasta elegancia, si ustedes quieren, del zaguero izquierdo, Mandés. Muy batalladores los medios y rapidísima la vanguardia, especialmente por lo que se refiere al delantero centro, Cermeño, y al extremo izquierdo, Fabio. Los dos interiores jugaron en posición retrasada, especialmente el izquierdo, que prodigó los envíos excelentes a sus compañeros. Jugó igualmente mucho el interior derecho, Urruchurtu, siendo la actuación más baja la del exterior del mismo lado, Epi, que, además, solo jugó, como queda dicho, la primera parte y otro poco de la segunda.

Así las cosas, no tiene nada de particular que durante los 45 primeros minutos, aunque transcurriesen muchos de juego alterno, se dejase notar más la peligrosidad de los forasteros, bien neutralizada por Guti, bajo los palos.

Por el contrario, los avances locales o bien morían las más de las veces en los pies de los defensores extremeños o eran desperdiciados con lanzamientos mal dirigidos cuando nuestros artilleros ensayaban el tiro, demasiado precipitadamente en ocasiones.

El primer tiempo transcurrió sin que se registrasen goles por ninguno de los dos bandos. Este resultado se mantuvo invariable hasta el minuto 3 de la segunda parte, en el que un corner sacado contra la puerta defendida por Guti permite a Ribón conseguir el único tanto del encuentro, que daba la victoria a los visitantes.

Ya de salida, tras el descanso, Rufino, ligeramente "tocado", permutó su puesto con Monasterio y el Juventud ejerció presión, fuerte presión, sobre los dominios de Escalada. Tanto más cuando la baja de Epi les otorgo superioridad numérica. Pero ya hemos dicho que los de casa no acertaban a hacer diana y cuando consiguieron enfilar, bien el esférico hacia las mallas, entonces, surgió, por lo menos en dos ocasiones, el pie de un defensor, que no permitió contabilizar el gol que ya se había cantado en los graderíos. La vez que con mayor claridad pudieron haber marcado los del Círculo, fue la que anotamos en el minuto 39 del segundo tiempo. El árbitro señala falta contra el Cacereño en la demarcación de su medio volante derecho. Ejecutado el castigo, el balón es impulsado hacia la red cuando Escalada se encuentra completamente batido. Pero surge oportuno el pie de Mandés, despejando limpiamente la situación.

También pudo haberse convertido en gol un buen cabezazo de Seijas al rematar la falta sacada por Arahuetes, en el minuto 37,

(Pasa a séptima página)

Resultados y clasificaciones

PRIMERA DIVISION

Zaragoza, 2; Real Madrid, 1.
Atlético de Madrid, 5; Elche, 2.
Betis, 2; Barcelona, 3.
Español, 0; Sevilla, 1.
Oviedo, 0; At. de Bilbao, 1.
Mallorca, 0; Santander, 0.
Osasuna, 0; Real Sociedad, 1.
Valencia, 2; Tenerife, 1.

	J.	G.	E.	P.	F.	C.	P.
R. Madrid	23	16	3	4	44	16	35
At. Madrid	23	13	4	6	42	27	30
Zaragoza	23	12	4	7	57	40	28
Barcelona	23	13	2	8	59	40	28
Valencia	23	10	6	7	39	34	26
Sevilla	23	9	6	8	40	34	24
At. Bilbao	23	8	6	9	35	31	22
Elche	23	7	8	8	42	43	22
Osasuna	23	7	6	9	41	44	22
Betis	23	8	6	9	31	37	22
Mallorca	23	9	4	10	25	28	22
Oviedo	23	8	4	11	21	38	20
Santander	23	8	3	12	28	40	19
Español	23	6	6	11	36	45	18
R. Sociedad	23	6	5	12	29	39	17
Tenerife	23	4	5	14	24	47	13

SEGUNDA DIVISION

(Primer grupo)

Coruña, 2; Valladolid, 0.
Plus Ultra, 1; Basconia, 0.
Pontevedra, 0; Alavés, 1.
Celta, 0; Sabadell, 0.
Orense, 2; Baleares, 0.
Indauchu, 3; Leonesa, 0.
San Sebastián, 2; BURGOS, 0.
Salamanca, 1; Gijon, 0.

	J.	G.	E.	P.	F.	C.	P.
Coruña	23	13	7	3	52	25	33
Valladolid	23	13	5	5	54	26	31
S. Sebastián	23	11	7	5	53	35	29
Orense	23	11	6	6	30	27	28
Alavés	23	11	4	8	40	35	26
Celta	23	9	5	9	35	26	23
Pontevedra	23	10	3	10	30	31	23
Plus Ultra	23	8	6	9	37	30	22
Sabadell	23	8	5	10	37	40	21
Salamanca	23	9	3	11	36	43	21
Gijon	23	8	4	11	38	44	20
Indauchu	23	8	4	11	31	36	20
BURGOS	23	7	5	11	29	41	19
Baleares	23	7	4	12	32	46	18
Leonesa	23	7	4	12	25	47	18
Basconia	23	7	2	14	24	44	16

POSITIVOS. — Coruña y Valladolid, 9; Orense, 6; San Sebastián, 5; Alavés, 4; Celta, 1.

NEGATIVOS. — Pontevedra, 1; Plus Ultra y Gijon, 2; Sabadell, Salamanca y BURGOS, 3; Indauchu y Baleares, 4; Leonesa y Basconia, 6.

(Segundo grupo)

Mestalla, 2; Murcia, 1.
Hércules, 1; Málaga, 1.
San Fernando, 2; Granada, 0.
Jaén, 6; Cadiz, 0.
Ceuta, 1; Córdoba, 0.
Cartagena, 0; Huelva, 1.
Villarrobledo, 0; Albacete, 1.
Las Palmas, 1; Levante, 0.

	J.	G.	E.	P.	F.	C.	P.
Córdoba	23	12	6	5	35	17	30
Málaga	23	10	9	4	37	25	29
Murcia	23	10	7	6	34	23	27
Levante	23	12	3	8	41	30	27
Granada	23	10	6	7	37	29	26
Las Palmas	23	11	4	8	39	31	26
Hércules	23	11	4	8	37	35	26
Huelva	23	10	4	9	30	33	24
Jaén	23	10	2	11	41	31	22
Mestalla	23	9	4	10	43	35	22
Albacete	23	8	6	9	21	23	22
Cartagena	23	10	2	11	29	43	22
Cádiz	23	8	4	11	31	41	20
At. Ceuta	23	6	6	11	24	36	18
S. Fernando	23	6	4	13	28	43	16
Villarrobl.	23	4	3	16	19	51	11

TERCERA DIVISION

(Grupo cuarto)

Azcoyen, 1; Alfaro, 1.
MIRANDES, 1; Logroñés, 0.
Iruña, 2; Vergara, 2.
Villafranca, 1; Eibar, 1.
Calahorra, 0; Beasain, 1.
Euskalduna, 0; Elgoibar, 5.
Recreación, 1; Tolosa, 3.
Vitoria, 0; Real Union, 2.

	J.	G.	E.	P.	F.	C.	P.
Logroñés	23	16	1	5	54	29	33
Eibar	23	14	5	4	58	23	33
R. Union	23	14	2	7	61	24	30
Alfaro	23	10	8	5	44	32	28
Vergara	23	11	5	7	46	39	27
MIRANDES	22	10	5	7	36	34	25
Beasain	23	10	5	8	29	41	25
Iruña	22	8	7	7	37	33	23
Villafranca	23	9	3	11	41	62	21
Tolosa	22	8	5	9	32	42	21
Vitoria	22	7	5	10	32	43	19
Azcoyen	22	9	1	12	36	43	19
Euskalduna	23	8	2	13	38	37	18
Elgoibar	23	7	3	13	38	46	17
Calahorra	23	5	7	11	27	51	17
Touring	22	5	5	12	38	45	15
Recreación	23	6	1	16	25	52	13

(Grupo trece)

ARANDINA, 0; Palencia, 2.
Europa, 1; Béjar, 1.
Ponferradina, 8; Zamora, 0.
Plasencia, 4; Astorga, 1.
JUVENTUD, 0; Cacereño, 1.
Júpiter, 0; Hullera, 2.
C. Rodrigo, 6; San Pedro, 2.
Salmantino, 2; Peñaranda, 1.

	J.	G.	E.	P.	F.	C.	P.
Palencia	23	15	3	5	70	23	33
Cacereño	23	14	5	4	51	26	33
Europa	23	14	5	4	52	29	33
Béjar	23	15	2	6	49	25	32
Ponferrada	23	13	3	7	52	29	29
Hullera	23	12	2	9	56	35	26
Salmantino	23	8	5	10	35	45	21
JUVENTUD	23	9	4	11	34	42	20
Plasencia	23	9	2	12	31	40	20
San Pedro	23	8	4	11	39	53	20
ARANDINA	23	8	4	11	29	51	20
Astorga	23	8	3	12	31	41	19
Zamora	23	7	4	12	30	50	18
Peñaranda	23	8	1	14	33	54	17
C. Rodrigo	23	5	4	14	33	62	14
Júpiter	23	4	4	15	16	46	12

Partidos para el domingo

SEGUNDA DIVISION

Gijon - Coruña
Basconia - Salamanca
Baleares - Pontevedra
Celta - Indauchu
BURGOS - Sabadell
Alavés - San Sebastián
Leonesa - Plus Ultra
Valladolid - Orense

El primer grupo de Segunda División

Victoria coruñesa sobre el Real Valladolid

Otro triunfo del Alavés, en campo contrario y empate del Sabadell frente al Celta de Vigo, en Balaidos

Vigo. — Partido de floja calidad ya que ninguno de los contendientes dieron una a derechas. Los delanteros se mostraron ineficaces en el tiro a puerta. El Sabadell se dedicó desde el primer momento a la defensiva. Dos tiros de los locales rebotaron en los palos.

TRIUNFO ALAVESISTA

Pontevedra. — Poco juego pero más combativo el Alavés. El único gol lo marcó Coque a los cinco minutos de juego. Luego cerró sus líneas y el Pontevedra presionó sin sentido alguno.

POBRE VICTORIA SALMANTINA

Salamanca. — El único gol lo consiguió Amantegui al rematar un corner a los doce miutos de la segunda parte. El Salamanca funcionó mal en la primera parte. Pero veinte minutos de buen juego en la segunda le dieron el triunfo. El Gijón estuvo muy rápido y con codicia pero ineficaz en el disparo.

OTRA IGUAL

Madrid. — A los cuatro minutos se apuntaba el Plus Ultra el único gol por medio de Alcalde. Después, los vizcaínos, en un excelente marcaje, neutralizaron todos los intentos madrileños. En la segunda parte se anuló un gol al Plus y el partido entró en una fase de aburrimiento total.

FLOJO PARTIDO DEL ORENSE

Orense. — Jugó mejor el Baleares, pero su vanguardia se mostró ineficaz. El Orense muy flojo aprovechó bien las oportunidades del gol y se alzó con la victoria. Viña a los cuatro minutos y Abel a los treinta y dos marcaron los goles orensanos. En el segundo tiempo Fuertes hizo el de los visitantes.

DERROTA DEL VALLADOLID

La Coruña. — El Valladolid se dedicó a defender el empate inicial. No hubo goles en el primer tiempo. A los treinta y cinco minutos del segundo tiempo Veloso marca el primero y a los 43 se castiga al Valladolid con penalty, que Amando transforma. El gol es acogido con flamear de pañuelos, cohetes y ovaciones generales.

OTRO TRIUNFO DEL INDAUCHU

Bilbao. — El primer gol ha sido marcado a los 22 minutos por Asensio al recoger un despeje de Mambrilla. A los 29 minutos Jáuregui, en una falta desde lejos hace el segundo. El tercero es marcado a los 17 de la segunda parte por Urquijo, en conbinación con Asensio. La Leonesa ha jugado en corto pero ineficazmente.

Agustín González Mozo

Distribuidores
ACEITES Y LUBRICANTES
Grandes existencias en
REPSOL y CEPSA
Para Gasolina y Diesel
Laterío y en bidones
BURGOS
S. Cosme, 2. Tfnos. 5402-3-4

AJUSTADORES, TORNEROS Y FRESADORES

Se necesitan. Escribir al apartado 116 de Vitoria, con datos personales y curriculum vitae dentro del corriente mes.
Ref. 302 (C. N. S.)

M.E.C.D. 2017

Mañana, solemne apertura del ciclo anual de conferencias en la Academia Universitaria de Derecho

EL DOCTOR JOSE MARIA RODRIGUEZ DEVESA DISERTARA ACERCA DEL TEMA: «CONSIDERACIONES SOBRE EL HURTO FAMELICO»

Todos los años la Academia Universitaria de Derecho de nuestra ciudad viene programando un ciclo de conferencias con fines de cultura general y para la mejor formación jurídica de sus estudiantes y antiguos alumnos en particular. La inauguración tendrá lugar este año con la conferencia que sobre el interesante tema: «Consideraciones sobre el hurto famélico» pronunciará el ilustre catedrático de Derecho Penal de la Universidad vallisoletana —a la que se encuentra adscrita oficialmente la Academia de Burgos— Dr. D. José María Rodríguez Devesa.

Del tema y de la altura del orador es de esperar una extraordinaria disertación, que reunirá en el salón de sesiones de la Excma. Diputación Provincial a las representaciones del foro y de la vida cultural burgalesa.

Para asistir a la inauguración del ciclo se trasladarán a nuestra ciudad el Ilustrísimo Sr. Decano, Vicedecano y Catedráticos de la Facultad de Derecho, que explicarán previamente en las aulas de la Academia materias relacionadas con sus respectivas asignaturas.

El acto se celebrará a las ocho de la tarde, siendo la entrada pública.

Homenaje a la sirvienta María Díez Andino en Medina de Pomar

Medina. (De nuestro corresponsal). — El pasado domingo, en el salón de actos del Ilustre Ayuntamiento y con asistencia de las autoridades locales, jefe de la Agencia del Instituto Nacional de Previsión y delegada local de la Sección Femenina, se celebró el acto homenaje a la sirvienta doña María Díez Andino, que ha prestado sus servicios durante más de cincuenta años a la familia de don José María Valdivielso Morquechu. Esta sirvienta forma parte del grupo de homenajeadas en la provincia de Burgos, quien, por circunstancias especiales, no pudo acudir en su día a la capital de la provincia.

El acto, dentro de un marco de sencillez, resultó altamente emotivo. Primeramente, el jefe de la Agencia del I. N. P., explicó el significado del acto, haciendo breve historia de la creación y funcionamiento del Montepío Nacional del Servicio Doméstico, de cuya gestión y administración está encargado dicho Instituto. También el señor cura párroco dirigió unas palabras a la homenajeada y, seguidamente, el señor alcalde de la ciudad, procedió a la imposición de la medalla y a la entrega del diploma y las mil pesetas con que el Montepío obsequia a estos fieles servidores.

Finalizado el acto, los señores de Morquechu obsequiaron a los asistentes con una copa de vino español.

Tanto la homenajeada como los señores de Morquechu, recibieron calurosas felicitaciones.

(Foto Condado)

Burgos estará representada en la I Asamblea nacional de Instituciones de Cultura

Se celebrará en Zaragoza

Zaragoza. — Los días 18, 19 y 20 del presente mes se celebrará en esta capital la primera Asamblea nacional de instituciones de Cultura de las Diputaciones provinciales, que ha sido convocada por la Institución de alta Cultura aragonesa "Fernando el Católico" de la Diputación zaragozana, bajo el patrocinio del Patronato "José María Cuadrado", del Consejo superior de Investigaciones Científicas.

Asistirán unos 60 asambleistas de 35 provincias, de ellos, 14 presidentes de Diputaciones y los demás, catedráticos, cronistas oficiales, eruditos, especialistas en materia de investigación local, etc.

La comisión de honor la forman los ministros de la Gobernación y de Educación Nacional, entre otras personalidades.

N. de la R.—La Diputación provincial de Burgos estará representada en la Asamblea de Zaragoza por la Institución "Fernán González" Academia Burgense de Historia y Bellas Artes.

Miró Cardona habla de una alianza anticomunista en América

Añade que con ella «la lucha de los exilados cubanos tendrá proporciones internacionales»

Miami (Florida).— El doctor José Miró Cardona, presidente del Consejo revolucionario cubano, anuncia que se ha llegado a una alianza anticomunista en todo el Hemisferio occidental, para emprender una acción contra el régimen de Fidel Castro.

Dijo que la alianza ha sido asegurada por el apoyo del presidente Rómulo Betancourt, de Venezuela; el expresidente José Figueres, de Costa Rica; el gobernador de Puerto Rico, Luis Muñoz Marín, y el gobernador de Río de Janeiro, Carlos Lacerda.

Según el doctor Miró Cardona, mediante esta alianza la lucha de los exiliados cubanos para liberar a su país del comunismo tendrá proporciones internacionales.—Efe.

MEDIDAS EN CUBA PARA EL CONTROL DE MEDICINAS

La Habana.—El Ministerio de Sanidad cubano ha anunciado una serie de medidas para el control de medicinas y productos farmacéuticos, con el fin de conservar las actuales existencias.

El Ministerio ha fijado una lista de medicinas y antibióticos que desde ahora pueden ser vendidos solamente para prescripción médicas en determinados almacenes.

La disposición ordena que todas las farmacias presenten una relación de todas las medicinas de que disponen.—Efe.

PROBABLES CAMBIOS EN EL MINISTERIO DEL EXTERIOR ARGENTINO

Buenos Aires.—Se espera que se produzcan cambios importantes en el Ministerio de Asuntos Exteriores argentino a consecuencia de la ruptura de lazos diplomáticos con Cuba pedido por los militares.

De fuentes allegadas al Ministerio se dice que el subsecretario de Asuntos Exteriores, Oscar Camilión, saldrá pronto del Ministerio, sin embargo, la situación del propio titular del departamento, Miguel Angel Carcano no ha sido definida todavía.

La exclusión del ministro Carcano, así como de varios de sus ayudantes, a quienes se considera responsables de la "tibia" actitud de la Argentina en la reciente conferencia de Punta del Este, es una de las principales demandas que los militares han presentado al presidente de la República, doctor Arturo Frondizi.

El TIEMPO

Madrid.— Durante el día de hoy, estuvo cubierto o casi cubierto a lo largo del litoral cantábrico, registrándose alguna precipitación débil. En el resto continuó el buen tiempo, con cielo despejado o nubes altas. En Baleares y costa de Levante, han continuado soplando vientos de componente Norte, a veces racheados.

Predicción para el día 13. Cubierto o casi cubierto con nubes bajas en todo el litoral cantábrico, con riesgo de alguna precipitación aislada. Continuará el buen tiempo en el resto, con nubes altas. Disminución de la fuerza de lviento en Baleares y Levante.

Las temperaturas de Madrid han sido de 14,7 grados de 14 a 17 horas y de 1,9 grados a las 4,15 horas.

Las extremas de España han correspondido a Huelva, con 21 grados y a Cuenca, con cinco grados bajo cero.—Cifra.

EL PROBLEMA ARGELINO

(Viene de primera página)

rán los funerales por las víctimas de los recientes disturbios.

DETENCION DE SOSPECHOSOS

París.— La Policía ha detenido a unos 20 sospechosos de simpatizar con la Organización Armada Secreta durante una redada efectuada antes del amanecer de hoy en varios distritos de París.—Efe.

IMPORTANTE REUNION

París.— Los ministros del Gabinete francés, han anunciado que celebraron una importante reunión con dirigentes del "Gobierno provisional argelino" en un lugar cercano a la frontera suiza.

La delegación francesa la preside el ministro Joxe, con la ayuda de otros dos ministros, Buron, de Transportes y de Broglis, secretario de Estado para el Sahara. El sábado llegaron a Ginebra los ministros del "GPRA", Belkacem, Dahlab y Jazis.

No ha habido confirmación oficial a las noticias que circulan según las cuales antes de fin de mes será anunciado el "alto el fuego" en Argelia, a despecho de la violenta oposición de la OAS.

Antes de que se haga público algún anuncio, los representantes de las dos partes informarán a sus Gobiernos. Luego, se celebrará una segunda reunión.

MISTERIO QUE DEJA DE SERLO

Yverdon (Suiza).— El velo de misterio en torno a las negociaciones de paz franco - argelinas, ha sido parcialmente roto, hoy, al descubrirse que la delegación del Gobierno provisional argelino se encuentra en esta ciudad, confirmándose la presunción general de que las negociaciones se realizaban en un lugar próximo a la frontera de Francia y la suiza de habla francesa.

Yverdon está situada al Sur del lago Neuchatel, a unos 20 kilómetros de Francia y a 33 Norte del lago de Ginebra.—Efe.

FUNERAL EN ARGEL

Argel. — Las tiendas de esta ciudad pertenecientes a europeos han cerrado hoy durante dos horas mientras que se celebraba el funeral por un ex-oficial de la Legión de Honor muerto por la Policía.

El oficial en cuestión, capitán Phillipe Le Pivin, hijo de un almirante francés retirado, desapareció de su regimiento hace algunos meses y se unió a la Organización Armada Secreta, según cree la Policía. Fue muerto la pasada semana en su suburbio de Argel, cuando trataba de cruzar sin detenerse con su coche por un punto de control.

"SENTENCIAS" DE MUERTE

Argel.— Una multitud de unas 15.000 personas ha cantado "La Marsellesa" bajo una lluvia torrencial durante el entierro de los restos del un miembro del Ejército Secreto, muerto la semana pasada por un gendarme en un control de tráfico de la carretera.

La Policía sólo permitió a la familia del muerto, ex-capitán de la Legión Extranjera, llamado Philippe Le Pivin, asistir al entierro, pero miles de personas han saltado las tapias del cementerio para estar presentes en el momento en que el ataúd era bajado a la fosa. Cuando la gente salió del cementerio, fue cacheada por los agentes de policía.

El padre de Philippe Le Pivin, contralmirante retirado, asistió al entierro vistiendo su uniforme de gala. El capitán Le Pivin desertó de su regimiento hace dos meses para unirse al Ejército Secreto.

Después de su muerte, el OAS ha publicado una lista con los nombres de los 16 gendarmes que se hallaban de guardia en el control en que murió Pivin, con el siguiente anuncio: "Todos estos hombres serán ejecutados".

Esta noche, el lugar en que fue muerto el capitán Le Pivin, se ha convertido en un centro de peregrinación. Cada pocos minutos, un grupo de europeos, deposita ramos de flores sobre el asfalto. Pocos momentos después la Policía los quita.

RASGO

5º GRAN PREMIO SOBERANO

Orden de entrada, correspondiente al viernes:

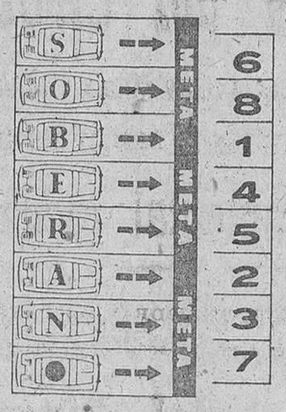

9 de Febrero de 1962

GANADOR DE UN SEAT 600

Don Francisco Javier Zamborán Mairal. — Zaragoza, 11. PAMPLONA.

GANADOR DE UN TELEVISOR MARCONI

Basilio Zamborán. — "Bar Choko". PAMPLONA.

Para el próximo viernes entran en juego.

¡UN SEAT 600 Y UN TELEVISOR MARCONI!

Amplia victoria de Adula en la Cámara Baja del Parlamento congoleño

Se rechazó una propuesta de poner en libertad a Antonio Gizenga

Adula acepta una invitación para ir a Rusia

Leopoldville.— La Cámara Baja del Parlamento congoleño, ha votado por abrumadora mayoría una moción de confianza en favor del Gobierno presidido por Cyrille Adula, y, al mismo tiempo, ha rechazado una propuesta de poner en libertad al antiguo vice-presidente del Consejo de ministros, Antoine Gizenga, que se encuentra detenido en una pequeña isla del delta del río Congo en su desembocadura.

La votación fue de 76 votos a favor, diez en contra y una abstención.

El momento de la votación ha sido precedido de un debate de más de seis horas, en el curso del cual, el primer ministro congoleño presentó pruebas de que Gizenga y sus seguidores representaban el peligro de sumir al Congo en una devastadora guerra civil.—Efe.

ACEPTA UNA INVITACION PARA VISITAR RUSIA

Bruselas.— Cyrille Adula, jefe del Gobierno del Congo, ha aceptado una invitación oficial para visitar Rusia este verano que viene, según informa la agencia oficial congoleña ACP.

LAS NACIONES UNIDAS DESISTIERON DE UN ATAQUE

Elisabethville.— Funcionarios katangueños aseguran que las Naciones Unidas rehusaron realizar un ataque contra Kipushi, Kolwezi, Kamina y Jadotville, por la propaganda previa que se hizo de la proyectada operación

El "ataque" fue proyectado para el sábado, pero se suspendió por una alta autoridad.—Efe.

Australia proyecta adoptar el sistema monetario decimal

Melbourne. — El ministro de Hacienda australiano, Harold Holt, ha revelado hoy que está en estudio un proyecto de abandonar el sistema de chelines y peniques en la moneda australiana para adoptar el sistema monetario decimal.—Efe.

Indonesia propone solucionar la crisis de Nueva Guinea

Mediante un autogobierno de los papúes por diez años seguido de referendum

Robert Kennedy, protegido por el Ejército en Yakarta

La Haya.—Diplomáticos indonesios han propuesto hoy un autogobierno de los papúes por diez años, seguido de un referéndum supervisado por las Naciones Unidas, como posible solución a la crisis de Nueva Guinea occidental.

Se comenta que la proposición, que mañana será presentada ante el Consejo de ministros holandés exige, primeramente, que Holanda transfiera a Indonesia la administración del territorio y la garantía de que Indonesia no ocuparía Nueva Guinea occidental durante esos diez años, aunque deberá tener libre acceso al territorio en disputa.

ROBERT KENNEDY PROTEGIDO POR EL EJERCITO

Yakarta. — Tropas indonesias protegieron a Robert Kennedy, fiscal general de los EE. UU. a su llegada a esta capital en visita de buena voluntad.

Kennedy se trasladó desde el aeropuerto al palacio de Sukarno pasando ante edificios en cuyas paredes se habían borrado carteles con frases de: "Kennedy, vete a tu país" e "Indonesia, sí América, no".

Funcionarios norteamericanos achacan los carteles a los comunistas.—Efe.

RECHAZAN LAS CONDICIONES DEL PRINCIPE BUN

Hongkong. — Por ser "absolutamente inaceptables" los dirigentes neutralistas laosianos han rechazado hoy las condiciones del Príncipe Bun Umm, primer ministro derechista, para celebrar conversaciones políticas.

Al hacerse este anuncio, un portavoz neutralista desmintió que existieran tropas de Vietnam del Norte en Laos acusando a las tropas derechistas de efectuar ataques.—Efe.

NEHRU SE RESPONSABILIZA

Nueva Delhi. — El jefe del Gobierno indio, Nehru, ha asumido toda la responsabilidad por la agresión china en el Norte del país, absolviendo de culpa al ministro de Defensa, Menon, en un discurso pronunciado ante un millón de personas concentradas en Pocha.—Efe.

Record de vuelo comercial

Londres. — Un "Boering" a reacción de la compañía Pan American, con 57 personas a bordo, ha establecido un nuevo record de vuelo comercial entre Los Angeles y Londres, un tiempo de nueve horas y un minuto, según revelan funcionarios de la compañía.—Efe.

Bibliografía

"Estampas bíblicas. La Tierra del Señor. Paisajes y Santuarios del Evangelio. Por el R. P. Angel Valtierra, S. J. Editorial "Hijos de Santiago Rodríguez". Burgos.

Estampas bíblicas. He aquí el primer título de una trilogía de obras que el autor, R. P. Angel Valtierra, S. J., tiene en preparación sobre el tema y cuyos títulos serán, además del indicado. "Figuras del N. Testamento y Jesucristo ayer en su tierra y hoy en el mundo".

Estas obras son fruto de varios meses de estudio vividos en Palestina por el P. Valtierra en dos ocasiones de su vida, en el Instituto Bíblico Pontificio de Jerusalén.

En esta obra el P. Valtierra, ilustre jesuita burgalés, con treinta años de residencia en Colombia, donde vive dedicado a una intensa vida de apostolado social, con la palabra y con la pluma, va haciendo desfilar, como en cinta cinematográfica, aquellos lugares que fueron santificados con la vida real de Cristo, testigos de su vida, de su doctrina, de sus milagros.

Ante nuestra vista, en 108 magníficas fotografías a toda página y en cuarenta y dos capítulos, va haciendo pasar Nazaret, Belén, Caná de Galilea, Siquem, El Tabor, Betania, Tiberiades, Cafarnaum, Jerusalén.

Y dentro de la Ciudad Santa, sus piscinas, el Cenáculo, Getsemaní, el Litrostotos, el Gólgota, el Santo Sepulcro, Emaus, Olivete...

Con lenguaje ameno y florido, va describiendo aquellos Santos Lugares y exponiendo la emoción íntima y profunda que producen en el alma cristiana al visitarlos, sobre todo al hacerlo por segunda vez, con calma e interés, más que turístico, cristiano.

Son trescientas noventa y cinco páginas, con las que el autor no pretende agotar el tema, sobre el que tanto se ha escrito, sino solamente hacer conocer un poco más esa tierra maravillosa, escenario de la vida de Cristo a su paso por el mundo y despertar en los lectores el ansia de visitar la tierra santificada por Aquel que quiso ser "Camino, Luz y Vida.

La impresión inmejorable, capaz de acreditar a la Casa Editorial "Hijos de Santiago Rodríguez".

J. V.

Da a luz en un taxi una mujer de Cartagena

Cartagena. — Trinidad Campina, de 29 años, casada con don Julio Osete, auxiliar administrativo de la Maestranza de Marina, se dirigía desde su domicilio, en taxi, al hospital de Marina con síntomas de alumbramiento, precipitándose éste de tal forma que no le dio tiempo a llegar al centro sanitario. El esposo y el taxista auxiliaron a la señora que dio a luz con felicidad en el interior del vehículo. Después continuaron viaje hasta el hospital. El taxista, Francisco Martínez Caparrós, confía en ser el padrino del niño, al que se impondrá el nombre de Julio.—Cifra.

Sólo se copia lo bueno!!

SPAR es la organización que marca en Burgos las promociones semanales.

NOS SATISFACE que otros comercios traten de copiar todos nuestros sistemas

ESTO CONFIRMA que las ideas creadas bajo el signo del ABETO, son realmente dignas de imitarse

AL SERVICIO DE LA FAMILIA — SPAR

MUCHAS GRACIAS

Toros

Luis Segura, gravemente herido en Méjico

EL DOMINGO, EN LOS RUEDOS ESPAÑOLES

Se inauguró la temporada taurina en «La Malagueta», de Málaga, con una novillada de los Herederos de don Francisco Ramírez. Alfonso Vázquez II, de Colombia, en su primero, aplausos y pitos al toro. En su segundo, muchas palmas. Palmeño, en su primero, ovación y petición de oreja. En el segundo, oyó un aviso. «Terremoto de Málaga», en su primero, escuchó muchos aplausos y en el segundo fue despedido también con muchos aplausos.

Una novillada se dió en San Sebastián de los Reyes, con reses de Moreno Yagüe, de El Escorial, para Andrés Hernando, que estuvo desacertado en sus dos actuaciones; Pepe Osuna, que fue el triunfador de la tarde, siendo sacado a hombros después de cortar tres orejas y dar dos vueltas al ruedo y Antonio Ortega «Orteguita», que escuchó muchas palmas en su primero.

Festivales taurinos tuvieron lugar en Andújar y Villanueva del Fresno. En la primera de dichas plazas, fue a beneficio del Asilo de San Rafael, lidiándose novillos de Hermanos Alfonso Olivares. Miguel Cárdenas, cortó una oreja en el primero y las dos y el rabo en el otro. «Rosalito de Córdoba», escuchó palmas y Gregorio Gálvez dió una vuelta. En Villanueva del Fresno y con novillos de Gerardo Ortega, el rejoneador Alvaro Domecq (hijo), cortó una oreja y el rabo y en lidia ordinaria, Diego Puerta ganó una oreja; el portugués José Julio, dos; Perucha, una y Carlos Corbacho, una.

EN LOS RUEDOS AMERICANOS

Méjico.—Octava corrida de la temporada. Lleno. Toros de Jesús Cabrera, que cumplieron. Luis Segura sufrió una grave cornada en su primero, cuando estaba logrando un meritorio triunfo. Tras intentar terminar con su enemigo fue llevado a la enfermería. Después de la operación, los médicos informaron que el torero se encontraba bien, aunque continuaba en grave estado. Calculan qué dentro de un mes estará recuperado. El rejoneador don Angel Peralta tuvo una tarde de completo éxito en sus dos toros. Alfonso Ramírez «El Calesero» mató cuatro toros y oyó aplausos. Jaime Rangel, lucido en el cuarto y breve en el último.

— Guadalajara (Méjico). — Lleno en la plaza de «El Progreso». Toros de Huertas, regulares. Juan Silveti bien en uno y lucido en el otro. Alfredo Leal, voluntarioso y valiente en los dos. Fermín Murillo, buena faena en su primero. Breve en el último.

— Mazatlán (Méjico).—Lleno. Toros de Tequisquiapán, chicos y bravos. Manuel Capetillo realizó dos buenas faenas. Felipe Rosas, valiente en ambos toros.

— Maracay (Venezuela). — Toros de Guayabitas. Rafael Cavalieri, que recibió la alternativa de manos de «Diamante Negro», estuvo valiente en su primero y fue ovacionado en el otro. «Diamante Negro», faena por derechados y molinetes en su primero. En el otro se mostró voluntarioso. Carlos Saldaña, lucido en los dos.

— San Cristóbal (Venezuela). — Corrida celebrada el sábado. Toros criollos, mansurrones. «Joselito de Colombia», bien en los dos. Sérvulo Azuaje, mal con el estoque en los dos. Paco Camino, lucido en uno y gran triunfo en el último.

— Bogotá.—Tercera corrida de la temporada. Toros de Clara Sierra, mansos y difíciles en general. «Curro» Girón muy torero en los dos suyos. Regaló un séptimo toro con el que obtuvo un triunfo apoteósico. Paco Camino no hizo nada destacable. Víctor Huerta se mostró desentrenado y no hizo nada de relieve.

ABRE LOS BRAZOS

Júntalos con los del Papa para que todas las gentes gocen de PROSPERIDAD PAZ ALEGRIA

Exploraciones polares en el Antártico

Wellington. — Exploradores neozelandeses en el Antártico han realizado el primer descenso del glaciar "Axel Heiberg", desde que el noruego Ronald Amundsen, el primer hombre en alcanzar el Polo Sur, lo descendiese hace un siglo.

También escalaron la montaña Nansen, de 3.961 metros, pico bautizado por Amundsen y hasta ahora no escalado.—Efe.

"LA ACREDITADA MARCA

VITOS

de máquinas eléctricas de subir puntos a las medias, acepta ofertas de agentes comerciales Colegiados para representación exclusiva."

Inútil escribir sin contar buenas relaciones ni aportar referencias y n.º de colegiación.

VITOS. — Avda. José Antonio, 38. — MADRID.

EN LERMA: COMERCIAL PABLOS, G. Mola, 33.

EN SALAS: IZQUIERDO. Granja Mari Tere.

Caja de Ahorros Municipal

AVISO

Se advierte a las personas interesadas en asistir a las proyección GRATUITA de la

II reseña del documental industrial italiano

que tendrá lugar en el GRAN TEATRO, a las CINCO Y MEDIA y SIETE Y MEDIA de ESTA TARDE, que las invitaciones se entregan en las oficinas centrales de la

Caja de Ahorros Municipal

desde las NUEVE DE LA MAÑANA hasta la UNA de la tarde

Para obtener la perfecta impresión de MEMORIAS, FOLLETOS, CATALOGOS, REVISTAS Y LIBROS

Encargue su edición a

Talleres Gráficos "DIARIO DE BURGOS"

REPRESENTANTE

EXCLUSIVO PARA BURGOS, CAPITAL Y PROVINCIA

Para persona joven, dinámica, muy relacionada, con preparación y experiencia en el campo de la venta, y que resida en Burgos, lo precisa importante empresa nacional de licores. Buenos ingresos.

Dirigirse, de puño y letra, detallando «curriculum vitae» y adjuntando fotografía, a

SR. VINASPRE — Ramiro de Maeztu, 19, 6.º

VITORIA

M.E.C.D. 2017

España ante el Mercado Común

El ingreso de Grecia puede dar la pauta en cuanto a los beneficios y resultados de esta transcendental medida

Un servicio especial de EUROPA PRESS

España ha solicitado la apertura de negociaciones con la Comunidad Europea, es decir, el Mercado Común, con vistas a una asociación susceptible de llegar, en su día, a la plena integración.

La noticia, una de las más importantes de nuestra Historia, ha conmovido a la opinión pública, consciente de las posibilidades y riesgos que tal medida entraña.

He aquí, en una síntesis periodística algunas consideraciones relativas a la problemática incorporación española, haciendo referencia al precedente más inmediato y a circunstancias similares a la nuestra: la solicitud griega.

Sobre esa base, consideremos el planteamiento de esta transcendental decisión del Caudillo y su Gobierno y en virtud de la cual España se dispone a incorporarse al Mercado Común.

1. LA SOLICITUD DE APERTURA DE NEGOCIACIONES

El contenido fundamental y esquematizado de las cartas del Ministro de Asuntos Exteriores español al Presidente del Consejo de Ministros de la Comunidad Económica Europea es:

—El Gobierno español solicita **"una asociación** susceptible de llegar en su día a la **plena integración"**.

—Para llegar a esta integración plena, habrá que salvar las etapas indispensables para que nuestra economía se alinie con las condiciones del Mercado Común.

—Es preciso que la vinculación exterior de España sea un estímulo para el desarrollo del país.

—Las exportaciones agrícolas, que proporcionan medios de pago para el desarrollo, deberán ser consideradas para buscar soluciones mutuamente satisfactorias.

—Se reafirma la vocación europea de España, sin abandonar los nexos que la unen a los países americanos; por el contrario éstos "pueden ser una positiva contribución para resolver los problemas planteados entre aquéllos y ésta (la CEE)".

2. ASOCIACION E INTEGRACION

España, pues, se atiene, en principio, a lo que preve el artículo 238 del Tratado de Roma: "La Comunidad podrá concertar con **un tercer Estado...**, acuerdo creando **una asociación** caracterizada por derechos y obligaciones recíprocas, decisiones en común y procedimientos particulares".

La plena integración está prevista por el artículo 237, para aquellos países que, con posterioridad a la constitución de la Comunidad, deseen solicitar su ingreso como miembro. Las condiciones para la admisión y las adaptaciones del Tratado serán de objeto de un acuerdo.

3. UN PRECEDENTE MUY SIGNIFICATIVO: EL INGRESO DE GRECIA COMO ASOCIADO

Grecia comenzó sus negociaciones con el Mercado Común el 10 de Septiembre de 1959 y las concluyó con la firma del Convenio de 9 de Julio de 1961, en Atenas.

País agrícola, de industria incipiente, se ha beneficiado de una fórmula que puede dar la pauta para el caso español:

—ha solicitado la asociación, que es una forma clara de **unión aduanera**,

—el plazo de que dispone para su incorporación plena a la Comunidad es de **doce años**; algunos productos, sin embargo, gozarán de un régimen especial durante **veintidós**,

—aunque los aranceles griegos serán los mismos que aplica la comunidad, se **podrán derogar** algunas de las obligaciones para **proteger las industrias nacientes**,

—a partir de la actual **liberalización** del 60 por 100 de su comercio con los Seis, Grecia debe llegar al **75 por 100 en cinco años**,

—hay, sin embargo, un régimen especial para los **productos agrícolas**: tabaco y pasas, por ejemplo, entrarán más fácilmente en los Seis porque éstos reducirán sus aranceles rápidamente **para favorecer a Grecia** en su comercio exterior,

—otra facilidad consiste en la **concesión de préstamos** hasta 125 millones de dólares en los cinco primeros años, por el Banco Europeo de Inversiones, con bajos intereses, y un tercio en forma de donativo.

Las facilidades concedidas a Grecia para que, dentro de unos años, pueda aliniarse con los restantes países de la Comunidad han de producir un incremento notable de sus exportaciones de frutos frescos, tabaco, agrios, algodón, vinos y aceites de oliva.

Sería engañoso considerar el caso griego como idéntico al de España. Desde que aquél país solicitara su asociación a la Comunidad, la política de ésta ha sido reforzada su posición, principalmente a raíz del radical viraje de la Gran Bretaña hacia los Seis. La Asociación de Libre Cambio ya no es una alternativa.

4. ESPAÑA ANTE EL MERCADO COMUN

a=Nuestro país disfruta hoy de una **excelente situación** económica: una hacienda saneada (presupuesto con un ligero superavit, moneda estable, en el interior y en el exterior, una reserva de divisas nunca conocida y evaluada en las proximidades de los 900 millones de dólares, reactivación creciente de la actividad económica).

b=De todos modos, **será preciso contar con un plazo** dilatado antes de que podamos equiparar nuestras condiciones y las de los miembros plenos de la Comunidad.

c=Este plazo será uno de los principales puntos a considerar en las negociaciones con los Seis. El artículo 238 no cita plazo alguno, pero en los discursos pronunciados por autoridades españolas se hace referencia, siquiera circunstancial, a "veinte años" que son los que se han concedido a ciertos productos griegos.

d=Como indicó el ministro de Comercio en su discurso de 11 de Diciembre de 1961, en Barcelona, no existe un problema arancelario —una revisión para rebaja— a corto plazo. España procurará mantener sus derechos aduaneros dentro de los límites que su protección exige.

5. LA MANO DE OBRA ESPAÑOLA

Para todo cuanto se diga de nuestras posibilidades en mercados exteriores, es preciso contar con el costo de nuestra producción, y consiguientemente con el nivel de nuestros salarios. En este sentido se puede aceptar:

a) Se ha dicho que la libre circulación de trabajadores, garantizada por el artículo 48 del Tratado tras un período no superior al transitorio, habría de producir una elevació de nuestro nivel de salarios, con lo que nuestros productos perderían las ventajas competitivas de que ahora disfrutan en muchos mercados.

b) Opinan otros que, por el contrario, la libre circulación de trabajadores no habrá de producir ese aumento de salarios hasta la equiparación con los de otros países. La emigración laboral, dicen, tiene ciertos frenos naturales que impedirán ese fenómeno.

c) Parece comprobado, por la experiencia de otras regiones y países, que las nuevas generaciones vienen a cubrir con cierta rapidez los puestos que la emigración deja vacantes. En España se conoce un efecto de este tipo con la emigración a ultramar.

d) Sin embargo, actualmente la emigración laboral hacia los países más adelantados aleja de España a los técnicos de tipo medio, cuya sustitución no siempre es fácil.

e) En estas condiciones, se puede afirmar que el ingreso en el Mercado Común elevará el nivel de salarios español, sin que llegue a equipararse con el europeo, aunque ciertos empleos apreciarán notablemente la emigración laboral.

f) Si las condiciones que la nueva situación plantee resultan favorables para la inversión masiva de capital no español, se lograría resolver de un modo muy interesante la provisión en España de nuevos puestos de trabajo, y la salida productiva para el capital que en ciertos países no encuentra suficiente mano de obra a la que emplear.

6. LA AGRICULTURA

No es posible vaticinar con seguridad cuáles serán los efectos de la asociación de España y la Comunidad Económica Europea. Mucho depende del convenio a que se llegue. Sin embargo, ciertas líneas generales pueden precisarse gracias a los límites que sus mismas características nos van trazando.

En el sector agrícola citaremos los siguientes grandes conjuntos:

a) Cereal castellano; los acuerdos de Bruselas han señalado un sistema de fijación de precio común que permitirá la supervivencia del cereal castellano en los mercados, en opinión de algunos técnicos. Otros señalan que los precios españoles de este sector, dotados de ciertas inyecciones oficiales, no podrán resistir a la larga sin esas muletas la competencia de las grandes potencias cerealistas.

Hay que destacar, igualmente, el interés que existe en que los hombres dedicados a cultivos poco rentables, abandonen su tarea de escasa productividad y sean formados para formar en las filas de los obreros industriales. Esta conversión de agricultores en obreros industriales está llamada a sufrir un serio y benéfico incremento. Aumentará de modo notable la necesidad de toda clase de centros, especialmente los de formación profesional acelerada.

b) Frutas y hortalizas; el ingreso, en cualquiera de sus formas, en la Comunidad acarreará indudables beneficios a este sector, que de otro modo llegaría a perecer por asfixia. Tras los acuerdos del 14 de Enero de 1962, tomados en Bruselas, las tarifas exterior del Mercado Común acabarían por enriquecer a los países productores de frutas y hortalizas que están dentro de la CEE.

No hay que olvidar que el nuestro es el primer país de Europa en horas de sol anuales, por lo que estamos en magnífica disposición de vender los productos tempranos, y aquellos que los países nórdicos no pueden cultivar.

7. GANADERIA

Resultaría favorecido el ganado vacuno, que en Europa está pagándose a precios superiores a los que conocemos dentro de España, contra lo que muchos creen.

La política de piensos, dirigida a fomentar las aves de corral, que tan brillantes resultados ha dado en tres años, pueden dar la pauta de lo que debemos llevar a cabo en ciertos sectores con vistas a la competencia extranjera.

8. FUENTES DE ENERGIA

a) El carbón podrá resistir la competencia extranjera, a pesar del inferior rendimiento de nuestras minas, gracias al fuerte coste del transporte hasta nuestro mercado desde otras cuencas.

b) Electricidad; lo más probable es que el acercamiento al Mercado Común fomentará nuestra exportación de energía eléctrica a Francia y Portugal.

c) Petróleo; España dispondrá de una capacidad de refino de petróleo superior a sus necesidades. Al desaparecer paulatinamente en otros países las protecciones nacionales a determinadas refinerías, la posición estratégica de las nuestras haría mejorar nuestra situación al respecto.

9. MINERALES NO FERREOS

En general se verían favorecidos por la mejora de las instalaciones. Nuestro país dispone de yacimientos interesantes; que no perderían sus mercados exteriores, que ahora mantiene de modo habitual.

10. SIDERURGIA

Disponemos de mineral de hierro, y de carbón coquizables. La productividad de algunas instalaciones es comparable a las mejores industrias extranjeras. Sería preciso incrementar esta industria, para atender a necesidades nacionales y a la exportación.

Algunas fábricas de escasa entidad deberán orientarse hacia grupos mayores o desaparecer.

11. METALURGIA

Será uno de los sectores más afectados por la asociación a la CEE aunque muchos de sus integrantes podrán competir con el extranjero. España exporta actualmente cantidades significativas de máquinas herramientas, pero en general deberán invertirse sumas importantes en la modernización de esta industria transformadora.

12. INDUSTRIA QUIMICA

Se puede decir que es la que parte en peor posición, cara al Mercado Común.

13. INDUSTRIA TEXTIL

Favorecida por la política oficial, esta industria ha podido abrirse paso en los dos últimos años, incrementando sus exportaciones. Sin embargo, será precisado renovar el utillaje, que adolece de vejez, mediante el plan coherente de reorganización y modernización que se ha previsto.

14. OTRAS INDUSTRIAS

Mejorará mucho la de la alimentación.

Igualmente sufrirá efectos beneficiosos la de calzados y curtidos.

No así la del papel, vidrios, etc.

La de la construcción aumentará notablemente a causa de los planes de la vivienda, carreteras, etc. Paralelamente lo hará la del cemento.

15. TRANSPORTE

Los planes de mejora de nuestra red, permitirán un incremento del transporte por carretera y ferrocarril hacia y desde Europa.

"Europa Press"

EL COMITE DANTE ALIGHIERI DE BURGOS

en colaboración con la

Caja de Ahorros del Círculo Católico

presenta en Burgos en sesiones de CINCO Y MEDIA y OCHO de la tarde y en el salón de actos de la Caja de Ahorros del Círculo la

II.ª reseña del documental industrial italiano

LAS INVITACIONES PODRAN RECOGERSE:

los socios del Comité Dante Alighieri, en su domicilio social y el público en general en las oficinas de la

Caja de Ahorros del Círculo Católico

A PARTIR DE HOY, MARTES

La exhibición se debe a la amabilidad del INSTITUTO ITALIANO DI CULTURA

En España hay que poner el reloj a la hora de Europa y del Mundo (don Pedro Gómez Aparicio, cronista internacional)

Para el sector agrario español la integración supone la elevación del nivel de vida en el campo (conde de Montarco)

Considero totalmente necesaria la integración y la estimo favorable después de la estabilización (don Mateo Serrabrujas, empresario textil)

El más destacado de nuestros comentaristas internacionales, el ilustre periodista don Pedro Gómez Aparicio, presidente de la Asociación de la Prensa, opina así sobre el transcendente acontecimiento:

"El hecho tiene tres aspectos perfectamente claros:

Primero, el de la incorporación de España a los organismos de la cooperación internacional y europea. Segundo, el procedimiento para el ingreso. Y, por último, las perspectivas que puede ofrecer el futuro.

Es evidente —me refiero al primero de estos apartados que hoy han desaparecido los compartimentos estancos y los espléndidos aislamientos. El mundo se construye sobre grandes estructuras internacionales de carácter político, económico y militar. Y un país como España, de su significación e incluso de su importancia, no puede estar ausente de esas estructuras. Por consiguiente, la petición de ingreso en el Mercado Común no puede suscitar sino plácemes y adhesiones.

Con referencia al segundo punto, hay que significar que el procedimiento de ingreso es extraordinariamente lento. Lo demuestra Inglaterra, que lleva unos cuantos meses sin que hayan empezado la snegociaciones. De manera que este ejemplo bien puede ser una llamada de atención a los impacientes, para que sepan que la segura demora no obedecerá a causas distintas de las normales.

Y el futuro. Está implícitamente contenido en el primer punto. Pero, por lo que se refiere a España, es evidente que no puede ser otra cosa que motivos de provechos. Porque, después de todo, en España "hay que poner el reloj a la hora de Europa y del Mundo".

Don Víctor Audera, Presidente del Sindicato Nacional de Frutos y Productos Hortícolas, se concreta en los siguientes extremos:

"Para nosotros es una gran noticia, una buena noticia. Oportunamente el Sindicato Nacional de Frutos y Productos Hortícolas había pedido ya a los poderes públicos que se estudiara la posible integración de España en el Mercado Común, por estimar que ésta resultaba muy conveniente en relación con nuestros intereses y también con los de los demás sectores.

"El 73,5 por 100 de nuestros productos cítricos se envían a países que forman dicha Comunidad y solo el 23,2 por 100 a los de la zona europea de libre comercio".

"Cada vez va resultando más difícil, por otra parte, que los países del Mercado Común puedan conseguir de su Organización la fijación de contingentes arancelarios para las importaciones de España, con lo cual las tarifas aduaneras del Mercado Común frente a terceros países cada vez más podrían ocasionar un impacto mucho mayor para las importaciones de España".

OPINION DEL CONDE DE MONTARCO

El conde de Mortarco, personalidad muy conocida en toda España a causa de sus publicaciones agrícolas y ganaderas, accede gustoso a darnos una rápida panorámica de lo que a su juicio supone esta posible integración en el Mercado Común Europeo:

—¿Puede decirnos su impresión sobre esta noticia?.

—"La fecha de hoy puede ser transcendental para España. Solo los perezosos y rutinarios tienen algo que temer en este segundo paso de España hacia la integración europea. En cambio, cuantos deseen una expansión de sus empresas, así como una elevación del nivel de vida en todo el país, ven abrirse caminos que eran insospechados hace unos años.

—¿Cuál es su opinión personal sobre la integración?

—Para el sector agrario español no había opción: o la lenta muerte por asfixia del Mercado Común o la elevación del nivel de vida en el campo con nuestra asociación e integración posterior a la política agraria europea.

Pero hay que pensar que nuestra alineación en esa política agraria europea exige una nueva estructuración de las empresas agrarias españolas.

—¿Podría reseñarme el problema que nuestra integración plantearía en el monocultivo castellano del trigo?

—Es uno de los aspectos más delicados de la cuestión, y me alegro de que haya formulado esta pregunta, ya que se considera antieconómico. El acuerdo sobre cereales aprobado en Bruselas permite enfocar, sin embargo, con optimismo el futuro cerealista español. A partir del año 1970 regirá en el M. C. E. un precio único para el trigo, que fluctuará entre el actual precio francés (unas 5 pesetas) y el alemán (unas 6,50 pesetas). Se producirá así una modesta elevación del precio, que será vital para el agricultor castellano, pues si bien es verdad que subirán los costes, hay que tener en cuenta que en Castilla se emplea poca mano de obra, siendo generalmente los agricultores quienes trabajan la tierra. Cuenta, además, con mayores facilidades económicas para maquinaria, que puede ayudarle notablemente. En suma, el trigo castellano se salvará. No supondrá ningún gran negocio, pero podrá seguir su producción, quizás con un poco de mejores perspectivas que en la actualidad.

—¿Y en cuanto a los agrios?

—"Para el sector de agrios, la entrada en el M. C. E. supondrá la confirmación de que seguirán teniendo los clientes tradicionales, que de otra manera se marcharían irremisiblemente, ahogando a nuestra economía citrícola.

¿El cultivo que saldrá más beneficiado?

—"Creo que las frutas y legumbres, junto con el aceite y algún forraje, como la alfalfa. Nuestras lentejas, garbanzos, judías y arroz van a tener una posición envidiable.

¿Y en el grupo ganadero?

—Saldrá beneficiada la carne de vaca española, ya que en el resto de los países europeos, contra lo que algunos creen, tiene precios muy superiores para este artículo, que cada vez escasea más en los países del M. C. E.

ESPAÑA NO PODRIA ESTAR AUSENTE DEL MERCADO COMUN

Don Carlos Iglesias Selgas, es delegado provincial de Sindicatos de Murcia, economista y miembro de la delegación española en la Confederación Europea de Agricultura. La provincia murciana al igual que Alicante, Valencia Castellón y Almería, centra sus producciones sobre frutos que tienen como mercados los países de Europa. Todo lo que se relacione con el Mercado Común reviste para las mismas un marcado y especial interés. La opinión de don Carlos Iglesias Selgas queda recogida así:

"Desde el momento en que se llegó a un acuerdo en relación con la política agraria común no era posible, sin gravísimos daños para el futuro de nuestra economía, que España permaneciese, ausente. A mayor abundamiento, las negociaciones de Gran Bretaña con los países miembros de la Comunidad nos colocaba a corto plazo, si efectivamente se llegaba a un acuerdo, en una situación ciertamente difícil, ya que el Reino Unido y los "seis" constituyen los tradicionales mercados para las exportaciones agrícolas de España".

INTERESA A LOS DEMAS QUE ESPAÑA PROSPERE

Don Eduardo Tarragona, a través del Instituto de Estudios Europeos, al que pertenecen, entre otros, figuras tan conocidas de la economía e industria catalana como Prast, Millet y Bel, Francisco Marcha y Eduardo Tarragona, los industriales barceloneses seguían con gran interés todo lo relacionado con el Mercado Común y sus repercusiones en España. Precisamente la víspera de la publicación de la noticia anunciando la petición de ingreso por parte de España, el señor Tarragona pronunciaba un discurso en el que anunciaba como "muy inminente" la noticia. El Instituto, a través del de Cooperación Europea, que también funciona en Barcelona, ha seguido paso a paso la integración de Grecia y los trámites actualmente en curso para el de la Gran Bretaña. El Instituto de Estudios Europeos, anuncia ya para la próxima semana el inicio de un ciclo de conferencias para crear ambiente y clima sobre el Mercado Común. Sobre éste, el ingreso de España y las consecuencias que de él se desprenden ha opinado así don Eduardo Tarragona:

—"Es muy importante hacer comprender a las gentes que el entrar en el Mercado Común no quiere decir que otras naciones nos vayan a hundir. Lo que hay que dar a conocer es el hecho de que al formar parte de una cooperación económica es interés de los demás el que la nación prospere, ya que, en caso contrario, no buscarían la asociación. El Mercado Común es tanto económico como ideológico, y al provocar problemas económicos provocaría problemas sociales. En un período inmediato, en el ramo metalúrgico, no creo que afecte en España a las máquinas herramientas ni a las máquinas especiales".

ES NECESARIA LA INTEGRACION

Don Mateo Serrabrujas, es interesante recoger el ambiente que existe entre los empresarios textiles. Hablemos con don Mateo Serrabrujas:

—"Considero totalmente necesaria —dijo— la integración de España al Mercado Común y además la estimo naturalmente favorable después de la estabilización.

—¿Perderemos mercados con la integración?

—"Actualmente no nos es fácil vender los productos textiles en el extranjero, porque no hemos preparado suficietnemente el mercado exterior. Ahora bien: el plazo que medie hasta la completa integración de España nos permitirá ir ampliando ese mercado, iniciado ya".

—El enfruentarse con los textiles ingleses, ¿supone un fuerte hándicap?

—"Los textiles ingleses no ofrecerán gran competencia, pues su calidad es equiparable a la de los españoles, y si bien su precio puede resultar inferior gracias al volumen de su producción, hay que tener en cuenta que nuestra mano de obra es en la actualidad también más barata que la inglesa".

España y el Mundo

(Viene de primera página)

EVOLUCION ESPECTACULAR

Bruselas. — «España evoluciona de la manera más espectacular», dice «La Gazzette de Liege» en un comentario que comienza diciendo: «Acabamos de enterarnos de una buena noticia: España pide formar parte del Mercado Común» y en el que como los principales rotativos belgas elogia a este país por la decisión adoptada y pone de relieve las ventajas que la aportació española significará para la comunidad europea.

Refiriéndose a la petición formulada por España dice que su «asociación» es susceptible de «llegar a una integración completa». «Es decir, que España no hace como algunos neutrales o neutralistas que solicitan una asociación a los «seis», pero no quieren llegar hasta la integración completa. Estos quieren aprovechar el Mercado Común, pero sin someterse a la política común que quieren los seis y hacia la cual están en marcha».

«España evoluciona de la manera más espectacular, añade. Somos testigos de esto cada año. Va progresando hacia una libertad cada vez más completa, hacia la mayor justicia social, hacia un mayor bienestar, hacia una mayor cultural. Su economía, que había sido totalmente destruida por la revolución, está reponiéndose. La primera fase del plan de estabilización financiera está terminada y en este año, España se encuentra con ochocientos cincuenta millones de dólares de reserva».

Después de aludir a la progresiva industrialización de España, «La Gazzette de Liege» pondera las posibilidades de inversión que este país ofrece al grupo de los seis. «Con prudencia, sigue diciendo, España prevé que le hará falta un cierto tiempo para adoptar su economía a la de los seis».

Se refiere también a la sincronización —que advierten los observadores bien informados— de la economía y del resto de su organización social y política con la del resto de la pequeña Europa. «La llegada de España a la Comunidad Europea será beneficiosa y no planteará muchos problemas graves. El ochenta por ciento de su producción agrícola es exportada actualmente hacia los seis. Es decir, que habrá poco problema o que no habrá problema».

«La acogida reservada a esta solicitud ha sido favorable en París», afirma el periódico. «Bélgica, concluye, sólo puede aprobar la decisión favorable que esperamos que el Gobierno no dejará de tomar a este respecto».—Efe.

COMENTARIOS DE LOS PERIODICOS SUIZOS

Ginebra. — Los principales periódicos suizos dan cuenta de la petición española de asociación con el Mercado Común.

"En el momento en que Madrid toma esta decisión historica para España, no es inútil, dice "La Gazette de Lausanne", citar lai mportancia economica de este país. Según las más recientes cifras del último informe de la O.E.C.E. y de un estudio de la Unión de Bancos Suizos, España ha continuado estos últimos años un proceso de saneamiento financiero y de impulso económico muy notable. El alza de precios pudo ser detenida, el curso de la peseta se ha estabilizado y el comercio exterior, así como la balanza de pagos, se han liquidado con superávits apreciables".

"La Tribune de Lausanne", dice que la decisión española ha sido favorablemente acogida en Alemania occidental y que en Washington se estima como indicio de un deseo de aproximarse cada vez más a los occidentales.

M.E.C.D. 2017

Guía del radioyente

Programas para hoy

Radio Popular

PRIMER PROGRAMA: 10,00. Apertura. La danza de las horas. — 10,05. Primer compás. Agenda breve de la mañana. — 10,15. Ventana de par en par.— 10,30. Con la Prensa bajo el brazo.— 10,40. Marque cuatro cifras.— 11,00. Nuestra tertulia. — 11,30. Bahía: Ritmo y canción.— 12,00. Angelus.— 12,05. El Año Cristiano.— 12,15. Canciones al viento. — 12,30. Tuttifrutti. — 13,00 Occidente, última hora. — 13,10. Aquí el ritmo.— 13,30. Del brazo y por la calle.— 13,40. Felices los tenga usted, I.— 14,00. La Bolsa de la Propiedad.—14,15. Un buen tema: El tiempo, por F. Medina.— 14,30. Tercer diario hablado para España de Radio Nacional.— 14,50. Música de España.

SEGUNDO PROGRAMA: 15.00 Indice del programa. — 15,01. Primera plana.— 15,15. Mensaje en alta fidelidad.— 15,30. Felices los tenga usted, II.— 16,00. Club de amigos de Radio Popular de Burgos.— 17,00. Sala de conciertos.— 18,00. Caja de música.

TERCER PROGRAMA: 19,00. Indice del programa. Angelus. — 19,05. El rincon de los niños. — 19,15. El género lírico.— 19,30. Cultura popular. Aula de la O. N. C. E.— 19,45. Grandes orquestas.— 20,00. Desde la quinta avenida.— 20,15. Volver a vivir.— 20,30. El Santo Rosario en familia.— 20,50. Concierto breve.— 21,00. ¿Qué quiere usted saber?.— 21,15. Un día de feria. — 21,30. Música en blanco y negro.— 21,45. Retransmisión del programa para España de Radio Vaticana.— 22,00. Cuarto diario hablado para España de Radio Nacional.— 22,20. Música de España.— 22,30. Noticiario. Boletín informativo de noche.— 22.45. Viaje en microsurco. — 23,00. Teatro lírico español. — 23,45. Nuestros últimos minutos.— 0,00. La danza de las horas. — 0,02. Palabras para el silencio.— 0,05. Cierre de la estación.

Radio Castilla — EAJ17

MATINAL: 10,00. Apertura. Lectura de programas. — 10,05. Nuestro almanaque.— 10,15. Saludo musical. — 10,30. Capítulo séptimo de la novela "Un varon de pelo gris".— 10,55. En el mercado. (Precios en los mercados de Abastos).— 11,00. Al compás del trabajo.— 12,00. Angelus. — 12,05. Ecos hispanoamericanos: Luis Aguilar y Los Rurales. — 12,30. Capítulo 17 de la novela "Dale fuego al chaparral".

SOBREMESA: 13,00. Discomanía, por Raúl Matas. — 13,30. Discos dedicados.— 13,45. Clases de conversación francesa.—14,00. Minutos alegres.—14,20. Momento musical, con Gino Amalfi y su orquesta.— 14,30. Retransmision del diario hablado de Radio Nacional de España. — 14,45. Información financiera.— 14,55. Guinea Española.— 15,00. Discos dedicados.— 15,30. Música y consejos.— 15,45. Conjunto músico-vocales.— 16,00. Capítulo 22 de la novela "Horizontes perdidos".— 16,30. La música de España.

TARDE: 17,00. Capítulo segundo de la novela "Ella, él y cinco millones".— 17,15. Página de concierto.— 17,45. Escuche, señora. (R. de Radio Madrid). — 18,00. Música sinfónica.— 18,30. Capítulo 12 del serial "El otro Bustamante".— 18,45. Usted elige: discos solicitados por los señores abonados.— 19,30. La hora de la zarzuela: "El anillo de hierro", de Marqués.

NOCHE: Capítulo séptimo de la novela "Lágrimas para Patricia".— 20,30. Retransmisión de Radio Madrid: Olimpiada musical. La hora "Afin". La bengala en la noche.— 21,45. Creaciones de Domingo de Moreno.— 22,00. Retransmisión del diario hablado de Radio Nacional de España.— 22,15. Noticias locales. — 22,30. Retransmisión de Radio Madrid: Festival de intérpretes de la canción. — 23,30. Velada musical.— 24,00. Cierre.

No basta cumplir con la moral en el plano individual. También en los negocios rigen las normas morales: conocerlas y practicarlas es el fin de Acción Social Patronal.

La Asociación de la Virgen de Lourdes celebró el domingo su fiesta titular

El obispo auxiliar celebró la misa de comunión y el arzobispo presidió los actos de la tarde

La Asociación de Nuestra Señora de Lourdes canónicamente establecida en la iglesia de Venerables celebró el domingo su fiesta principal.

Precedida de solemne novena, ya el sábado sirvió de marco el referido templo al emocionante acto de la misa de enfermos, misa que se aplicó por las intenciones y salud de los mismos, viéndose hasta dos centenares de ellos en la iglesia, que recibieron la bendición con el Santísimo.

El domingo, a las ocho y media, ofició en la misa de Comunión el obispo auxiliar de la diocesis Dr. Mansilla Reoyo. A las once y media celebró de preste en la misa solemne el rector del seminario mayor diocesano don José Ruiz y se hizo la exposición de Su Divina Majestad que quedó de manifiesto y expuesto a la adoración de asociados y fieles durante el día.

Por la tarde, a las siete y media, tuvo lugar el ejercicio final de la novena presidiendo el arzobispo de la diocesis Dr. Pérez Platero y ocupando la cátedra sagrada el R. P. Andreu S. J. de la residencia de la Compañía de Jesús en Valladolid.

En la bendición y reserva actuó de preste el vicario general del arzobispado monseñor Díez y Díez, asistido del beneficiado señor Valdizán y del capellán del Asilo de Hermanitas, señor Quevedo.

Por último hubo la tradicional procesión con la imagen de la Santísima Virgen de Lourdes por el interior del templo, y se dio a adorar la reliquia de Santa Bernardita.

A estos cultos asistieron multitud de fieles.

Fiesta principal de la Congregación Burgense de San Julián

A dicha solemnidad asistieron una representación del Ayuntamiento y la Colonia conquense

La Congregación Burgense de San Julián celebró el domingo su fiesta anual con el tradicional espíritu de amor y devoción al insigne hijo de Burgos y Obispo de Cuenca.

A las once de la mañana y en el altar mayor de la iglesia parroquial de San Lesmes Abad se celebró la misa solemne, actuando de preste el coadjutor don Fidel Mayoral, asistido por don Román Peña y don Pablo Martínez.

En el centro del templo ocupo sitiales preferentes una representación del Ayuntamiento, bajo mazas y formada por el teniente alcalde Sr. Villaverde y capitulares señores Cabello, Dueñas y Hernando. También asistió, en lugar destacado, la directiva de la Congregación Burgense de San Julián con su prior don Julio Gonzalo Soto, así como una comisión representativa de la Colonia conquense.

Hizo el panegírico de San Julián el canónigo don Ricardo Arnáiz Bonilla.

¡¡AMA DE CASA!!
Para cualquier consulta que necesite como socio protector del Montepío Nacional del Servicio Doméstico, solicite los servicios de las Visitadoras Sociales del mismo, llamando a los teléfonos 3707 y 3996.

De Aquende CRONICA de MIRANDA y de Allende

EL MIRANDES EN UN GRAN PARTIDO, DERROTA AL LOGRONES POR LA MINIMA

El domingo en Anduva se jugo el esperado encuentro entre el D. Logroñés y nuestro D. Mirandés, partido que hizo que muchos clientos de aficionados riojanos se desplazasen a Miranda para presenciar la pugna, entre el actual lider del grupo y nuestro "humilde" equipo.

El estadio municipal, presentaba una magnifica entrada sin llegar al lleno total, aún cuando la asistencia de forasteros era numerosisima.

Los ánimos estaban muy caldeados y todos los seguidores riojanos antes del comienzo del partido, alardeaban de un facil triunfo para sus colores, opinion que no compartíamos, primero por mirandesismo y después a pesar del oscuro papel que viene desempeñando el Mirandés en esta temporada, seguimos creyendo que tiene uno de los equipos mejores del grupo. Por lo menos mejor que el actual lider, con arreglo a lo que vimos en Anduva y a lo que se vió en Las Gaunas en el partido anterior, que se perdio por tres a cero, pero de una forma completamente ajena al desarrollo del encuentro. El fútbol es así y no hay que discutir nada.

Volviendo al partido del domingo, que dió comienzo a las cuatro y media, bajo las órdenes del colegiado navarro señor Montoya, ayudado en las bandas por los señores Ayegarán y Acha, a cuyas órdenes los equipos presentaron las siguientes alineaciones:

D. Logroñés: Vallejo; Bañueles, González, Zapirru; Esquisabel, Villar; Rober, Cabezón, Manterola, Sierra y Arambarri.

D. Mirandés: Javier; Palix, Pau, Aguirre II; Aitor, Burgaña; Lecube, Pangu, Ametxa, Arrieta e Iborra.

Pone la pelota en juego el Mirandés y ya en la jugada inicial se produce un avance del Mirandés que termina en un gran tiro a la media vuelta de Pangú que Vallejo bien colocado detiene. Observamos que el Logroñés juega con cuatro defensas y que la numeracion de sus jugadores no va en consonancia con los puestos que ocupan. Por lo que se ve es táctica preconcebida para desorientar a los jugadores locales.

A los cuatro minutos, el Logroñés realiza un avance que en último extremo es desaprovechado al disparar fuera un delantero rojiblanco. Domina ligeramente el Logroñés aún cuando sus incursiones sobre el área mirandesa no son peligrosas. A los 16 minutos los forasteros realizan una de las mejores jugadas de la tarde pero al final no pasa nada.

Poco a poco el Mirandés se va afianzando sobre el terreno y pasa a dominar claramente. A los 19 minutos Ametxa, pierde una buena ocasion de marcar. Poco después nuevamente Ametxa tira fuerte a gol y Vallejo hace una buena parada. El equipo local domina netamente y el Logroñés retrasa líneas ante el acoso rojillo. Lecube falla otra buena ocasión de marcar. Van 23 minutos de juego cuando Iborra realiza una gran jugada, pasando a Lecube que en buena posicion vuelve a fallar, tirando fuera. Sigue el acoso Mirandés y los riojanos se defienden bien. A la media hora Lecube hace una gran jugada y su tiro a gol es detenido muy bien por Vallejo. Después sigue un tira y afloja de los dos equipos que no conduce a nada, terminando el primer tiempo con el empate inicial.

Comienza la segunda parte y el Mirandés acosa aún más que en el primer tiempo, favorecido por el repliegue del equipo contrario.

Incurre en un claro penalty que palma un gran tiro que sale fuera por poco. Seguidamente Iborra se interna y cerca de la portería le sale al paso un defensa logroñés que al intentar despejar incurre en un claro penalty y el señor Montoya transforma el corner, ante las protestas del público y jugadores locales. Se va el corner y a la salida de Burgaña lanza un tiro de lejos que sale fuera por milímetros. Vallejo se vuelve a lucir en una gran parada. Al cuarto de hora otra vez Vallejo hace una magnífica parada. El dominio mirandés es absoluto, limitándose Logroñés a mantener el cero cero y realizando algunas incursiones aisladas que la defensa mirandesa y Javier anulan con mucha tranquilidad. A los 21 minutos Palix, desde su puesto de defensa se interna, pasa el balón, lo recibe nuevamente y lanza un chut que Vallejo para bien. La jugada es muy aplaudida.

A pesar del dominio de los locales y de las situaciones de gol que se suceden en el área logroñesa llegamos al minuto 90 sin que se rompa el empate a cero. En este momento se sanciona una falta contra el Logroñés y una vez más Vallejo en un gran estirada detiene el esférico.

Después hay un avance logroñés con réplica de los locales que avanzan sobre terreno riojano. Se repliegan los rojiblancos y Pangu pasa de forma matemática a Ametxa que por el lado derecho lanza un magnífico tiro a media altura que supone el gol de la victoria para el Mirandés. El tanto es acogido con enorme entusiasmo y los jugadores mirandeses se abrazan y felicitan por el merecido premio. Después de nada, el Mirandés se repliega y mantiene el resultado que a pesar desesperados esfuerzos logroñeses no logran alterar, finalizando el encuentro con el uno a cero a favor de los locales.

COMENTARIO

El partido, sólo ha respondido a la espectacion que había despertado, en una de sus partes, en lo que se refiere a emoción, pues en cuanto al interés que había de presenciar el buen juego del Logroñés, ha sido una completa decepcion, ya que a lo largo de los 90 minutos no ha demostrado en ningún momento el porqué de ese primer puesto en la clasificacion. En todo momento se ha visto superado por los locales y su delantero apenas se decidió a tirar a gol. En suma una completa desilusion la que nos ha dado pues mejor que los Logroñés hemos visto desfilar bastantes equipos por Anduva. Mucho tendrán que cambiar de lo sucesivo si quieren conservar el puesto que ocupan. Su mejor hombre Vallejo, con Esquisabel y algunas cosillas de Robert. Los demás completamente desapercibidos. Hay que pensar al leer este comentario, que lo hacemos teniendo en cuenta que el Logroñés es el lider del grupo.

En cuanto al Mirandés ha realizado un buen partido, sin que se pueda decir que es el mejor de la temporada, pues le hemos visto en otras ocasiones con más juego y técnica que en ésta, pero sí podemos decir que ha superado al Logroñés en todo y que sus hombres han puesto toda su voluntad en lograr la victoria. Todos se han superado en entusiasmo y su victoria debio de ser más amplia. En cuanto a destacados, no queremos hacer distinciones pues todos se merecen no un aplauso, sino una ovación por su comportamiento. Unicamente diremos, que Palix y Arrieta volvieron a ser los magníficos y entusiastas jugadores de siempre.

El arbitraje del señor Montoya bien en la primera parte con bastantes lunares en la segunda, en la que perjudicó al Mirandés.

OCASION

Vendo terreno de 500 a 600 metros cuadrados, edificable, dando a dos calles importantes, cerca de cinco grandes industrias.

También cedería a cambio de lonjas o pisos.

Razón: Hilario Rioja. San Juan, 29, 2.º — Miranda de Ebro.

OCASION, vendo camión Ford

V-8. 5 TONELADAS, Basculante. Inmejorable estado. Ruedas nuevas. Informes, Calle Vitoria, 28, 2.º MIRANDA DE EBRO (Burgos)

OCASION

Se venden o alquilan lonjas grandes, propias para comercio o almacenes, en calle de Logroño, lugar de mucho tránsito.

Razón: H. Rioja. San Juan, 2. Miranda de Ebro.

PARIS BAR

Instalado en esquina avenida Generalísimo Franco y José Antonio. Especialidad en licores gallegos. MIRANDA DE EBRO

OCASION

Se traspasa bar, por ausencia. Buen local, con sótano y magnífica terraza particular del bar, propia para dar meriendas.

Razón: Rioja. Calle Logroño, 56. Miranda de Ebro.

BAR ESPAÑA

Instalado en la calle Ramón y Cajal. Desde HOY, SABADO, este nuevo establecimiento se ofrece al público mirandés.

Los anuncios para esta Sección, y en general para este periódico, se reciben en: RAMON Y CAJAL, núm. 31, 2.º TELEFONO 533, y en CID, 3, 3.º, derecha

MIRANDA DE EBRO

EL USUARIO CARGA... de esta suerte. y nos dirige la carta siguiente:

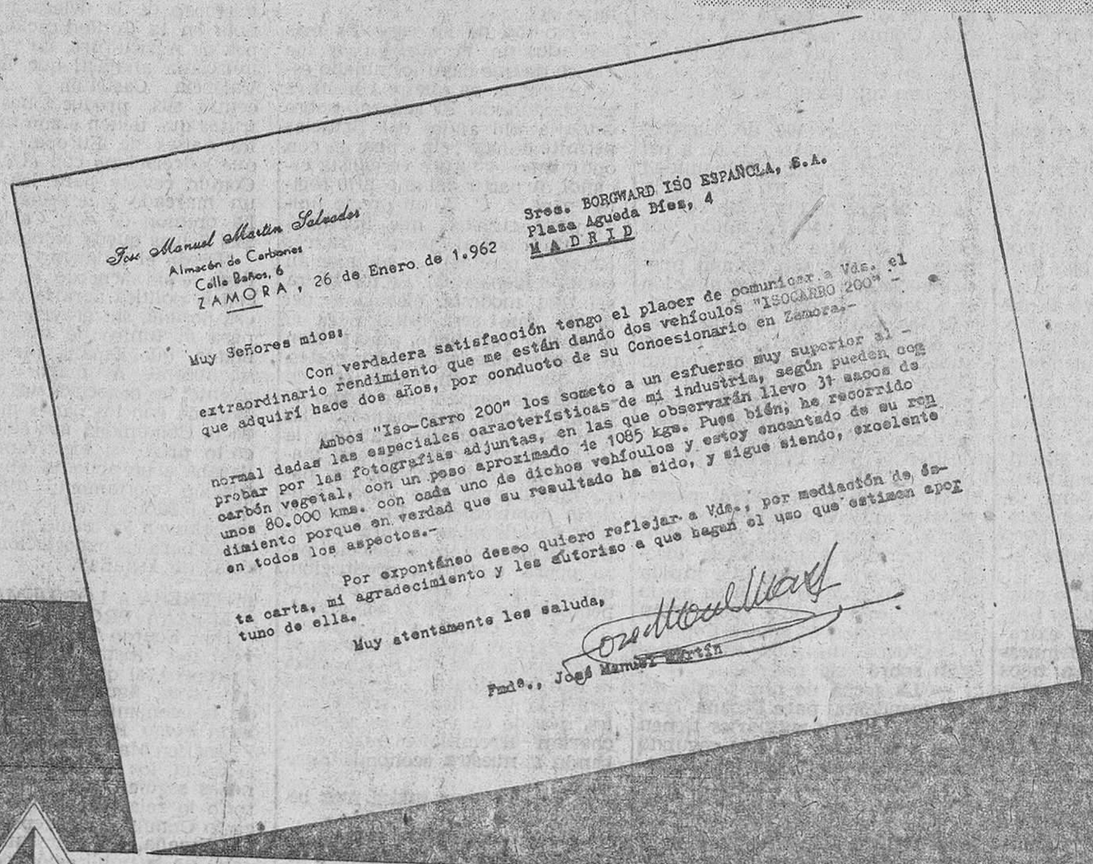
José Manuel Martín Salvador
Almacén de Carbones
Calle Baños, 6
ZAMORA, 26 de Enero de 1.962

Sres. BORGWARD ISO ESPAÑOLA, S.A.
Plaza Agueda Díez, 4
MADRID

Muy Señores míos:

Con verdadera satisfacción tengo el placer de comunicar a Vds. el extraordinario rendimiento que me están dando dos vehículos "ISOCARBO 200" que adquirí hace dos años, por conducto de su Concesionario en Zamora.-

Ambos "Iso-Carro 200" los someto a un esfuerzo muy superior al normal dadas las especiales características de mi industria, según pueden comprobar por las fotografías adjuntas, en las que observarán llevo 3ª sacos de carbón vegetal, con un peso aproximado de 1085 kgs. Pues bién, he recorrido unos 80.000 kms. con cada uno de dichos vehículos y estoy encantado de su rendimiento porque en verdad que su resultado ha sido, y sigue siendo, excelente en todos los aspectos.-

Por expontáneo deseo quiero reflejar a Vds., por mediación de ésta carta, mi agradecimiento y les felicito a que hagan el uso que estimen oportuno de ella.

Muy atentamente les saluda,

Fdo., José Manuel Martín

ALAS

BORGWARD

BORGWARD ISO ESPAÑOLA S.A.

Iso

Distribuidor

BURGOS **CICLOS AYALA** Carretera de Madrid, 16

✝

Las misas gregorianas que comenzarán el día 14 del actual, en el altar mayor de la iglesia de los Padres Carmelitas, a las nueve, serán aplicadas por el eterno descanso del alma de

LA SEÑORA

Doña Juana de Martín

(VIUDA DE GUILLEN)

(Q. E. P. D.)

LOS HIJOS AGRADECERAN LA ASISTENCIA A ALGUNA DE ELLAS

Burgos, 13 Febrero 1962

✝

EL SEÑOR

DON MATEO VELASCO SAMPEDRO

(INDUSTRIAL DE BILBAO)

Falleció en Bilbao el día 6 de Febrero de 1962, a los 59 años de edad habiendo recibido los Santos Sacramentos y la bendición de S. S.

(Q. E. P. D.)

Su esposa, doña Teresa Arnáiz; hijos, don Eloy, don Eusebio, Sor Cristo Rey, doña Rosa, doña Ana María y don Juan Jesús; padre, don Hipólito; hermana, doña Sofía; hijos políticos, D. Olga Nuñez; don Luis Oña; don Luis Sáez, doña Victoria Arnáiz y don Román Gómez (empleado de la RENFE); hermanos políticos, nietos, primos y demás familia

Suplican a familiares y amigos se sirvan encomendar su alma a Dios en sus oraciones y asistir a la misa funeral que en sufragio del alma del finado se celebrará el día 14 de los corrientes, a las diez de la mañana, en la parroquia de San Julián, San Pedro y San Felices (Doroteas), por cuyos actos de piedad les quedarán muy agradecidos.

✝

LA SEÑORA

Doña Agustina Morales Lucas

(VIUDA DE LEANDRO REVILLA)

Falleció en el día de ayer, a los 77 años de edad habiendo recibido los Santos Sacramentos y la bendición de S. S.

(Q. E. P. D.)

Sus hermanos políticos, don Félix Revilla y doña Balbina Merino; sobrinos, primos y demás familia

Ruegan una oración por su alma así como la asistencia a la misa de córpore insepulto que se celebrará en la iglesia parroquial de SAN LORENZO EL REAL, HOY, martes, a las DIEZ, acto seguido la conducción del cadáver al cementerio de San José, por cuyos actos les quedarán muy agradecidos.

Vivía: San Lorenzo, número 11.

LA FAMILIA NO RECIBE — Burgos, 13 Febrero 1962

LA MISERICORDIA. Gran Funeraria

✝

PRIMER ANIVERSARIO

LA SEÑORITA

Consuelo Gómez Miguel

Falleció el día 14 de Febrero de 1961 a los 28 años de edad después de recibir los Santos Sacramentos y la bendición de S. S.

(Q. E. P. D.)

Sus apenados padres, don Luis Gómez Cebrecos (antiguo empleado de Mercería Epifanio) y doña Julia Miguel Fernández; hermanos, Luis y María del Rosario; abuela materna, doña Gaudencia; tíos, primos y demás familia

Suplican a sus amistades la tengan presente en sus oraciones y asistan al funeral que por el eterno descanso de su alma se celebrará MAÑANA, 14, a las ONCE DE LA MAÑANA, en la iglesia parroquial de SAN GIL, ABAD, actos de piedad por los que les quedarán muy agradecidos.

Burgos, 13 de Febrero de 1962.

M.E.C.D. 2017

MAS INFORMACION DEPORTIVA

Talamillo, a Luxemburgo

Capitaneando el equipo español que participará en el Campeonato Mundial de Ciclo-Cross

El sábado y domingo, se apuntó dos triunfos más, en Idiazábal y Vergara (Guipúzcoa)

Los campeonatos guipuzcoano y vasco-navarro de ciclo-cross se han disputado el sábado y domingo últimos, por tierras guipuzcoanas inmediatas a las localidades de Idiazábal y Vergara. En ambas pruebas ha tomado parte el campeón nacional de la especialidad, nuestro bravo Talamillo, que, sin enemigos calificados que pudieran arrebatarle ambas pruebas, ha alcanzado dos triunfos rotundos, aunque fáciles.

En Idiazábal triunfó sobre los mejores especialistas españoles de ciclo-cross, sacando al segundo clasificado una notable ventaja. El domingo, en Vergara, sobre un circuito de 1.900 metros (nueve vueltas, con un total de 17,910 kilómetros) se adjudicó el campeonato vasco-navarro. Invirtió en el recorrido (cuyo trazado ofrecía 10.125 metros de carretera asfaltada, sin tránsito; 5.301 metros de camino vecinal terradizo y 2.484 de campo a través) un tiempo de 51 minutos y 14 segundo, con notable ventaja sobre el segundo clasificado, Santos Ruiz, que hizo un tiempo de 52' 58'. En tercera posición se clasificó Alfredo Irusta, con 53' 43" y en cuarto, Carlos Marotias, con 54' y 2".

A LUXEMBURGO

Hoy, martes, sale la expedición española, que ha de participar en los Campeonatos Mundiales de ciclo-cross, en Luxemburgo. Forman la expedición, el campeón nacional José Luis Talamillo y los jóvenes valores, Santos Ruiz, Manuel Navás y Carlos Marotias. No se desplaza Alfredo Irusta, por padecer torcedura de un tobillo. Les acompañan el seleccionador nacional, don Mariano Galarza y el masajista madrileño, Pinel.

Confiamos en el buen momento de José Luis Talamillo y formulamos votos por una buena clasificación de nuestro corredor, frente a las figuras más calificadas del ciclo-cross mundial, con las que se ha batido brillantemente en otras muchas ocasiones.

Consejos de belleza, puericultura, recetas prácticas de cocina Agenda de la Seccion Femenina

Nuevamente se impuso el equipo de Burgos al de Madrid en la velada de boxeo celebrada el domingo

Nueva reunión para el día 25 entre nuestros púgiles y los de San Sebastián

Sigue respondiendo con entusiasmo el público que acude a las reuniones de boxeo que vienen celebrándose con creciente éxito en el gimnasio de la Ciudad Deportiva Militar "General Yagüe".

Por tercera vez en la actual campaña nos visitó el domingo un equipo madrileño, al que también en esta ocasión derrotó el burgalés, después de evidenciar sus componentes los progresos que vienen realizando bajo la dirección de Miguel Juez.

Todos los combates de que constaba la reunión, —seis en total—, fueron dirigidos por el presidente del Colegio de Arbitros de Madrid, señor Peiro, quien actuó como juez único.

He aquí, a continuación, nuestro comentario de todos y cada una de las peleas:

PRIMER COMBATE
Pesos super-ligeros

Hicieron su presentación José Luis Olano y Antonio Bautista. Ambos de Burgos.

Venció a los puntos Olano en un combate que pudo haber ganado, a nuestro juicio, fácil y claramente Bautista, más alto, con más brazo y hasta con más iniciativa. Pero pareció dejarse impresionar y desconcertar por su contrincante, mucho más sereno, en cuanto le conectó el guante en la cara. El vencido presentaba la guardia alta y terminó por dejarse pegar por un muchacho que le demostró que en cuanto le tendía el brazo sus golpes se perdían en el vacío.

Pese a todo y para ser esta su presentación, ambos púgiles tuvieron una actuación prometedora, que esperamos dé fruto en breve, ofreciéndonos los dos brillantes peleas frente a boxeadores de otras localidades.

SEGUNDO COMBATE
Pesos ligeros

C. del Prado (Madrid), contra Vicente González (Burgos).

La movilidad e iniciativa del madrileño le hicieron sumar puntos en cada asalto. González se mostró excesivamente cauto y cuando conectó algún golpe no supo seguir a su rival, que pareció impresionarle, a juzgar por la postura y guardia tan cerrada que presentó el burgalés. Del Prado se adjudicó el triunfo a los puntos.

TERCER COMBATE
Pesos Moscas

José Arranz (Madrid), contra Martín (Burgos).

Ya se habían enfrentado otras dos veces estos dos boxeadores, ganando en una de ellas cada uno. Era por tanto el desquite entre dos muchachos que ya se conocían y que subieron al cuadrilátero con el deseo mal contenido de zanjar la cuestión con la mayor brevedad posible. De ello da fe el hecho de que desde un principio Martín se lanza en tromba sobre su adversario, sereno y escurridizo, al que apenas conseguía golpear. Nadie, ni el propio púgil local creemos que dudase de la superioridad técnica del madrileño. Una superioridad que había que contrarrestar a base de coraje bien controlado. Pero Martín no se detuvo a pensar y continuó empujando, sin preocuparse, al menos en apariencia, de que Arranz, que le esperaba con una frialdad admirable, incluso con los brazos caídos, le colocase de un modo preciso y fulminante alguno de los ganchos con los que le recibía. La cosa fue de mal en peor y más que boxeo terminamos por ver casi una pelea callejera en la que los contendientes cometieron algunos incorrecciones, protestando Arranz algunos de los golpes recibidos. Posiblemente no hubiera hecho nada de más el señor Peiro descalificando a ambos antes de llegar al límite. Pero optó por señalar vencedor a los puntos a Toni Martín, provocando la protesta de la mayoría del público. En resumen, nos perdimos la que pudo haber sido una bonita pelea.

CUARTO COMBATE
Pesos gallos

Eugenio Pereña (Madrid), contra Pascual García (Burgos).

Resultó muy del agrado del público este combate, en el que destacó la acometividad del burgalés García, quien conectó estupendamente la izquierda en la cara del contrario acosándole hasta las cuerdas, donde el madrileño se desenvolvió con soltura. Ambos lucharon correctamente y fueron aplaudidos con calor. Pereña "cayó" simpático al respetable también tras el combate y fue correspondido con las mismas muestras de simpatía. Pereña es rápido y trató de desconcertar a Pascual, pero éste no perdió la serenidad ni el dominio y ganó justamente a los puntos.

QUINTO COMBATE
Pesos moscas

Serafín Cardos (Madrid), contra Manolo García (Burgos).

Buena pelea con intercambio de muchos y buenos golpes. En principio la cosa parecía clara a favor de Manolo García, que hizo encajar algunas series a su adversario. Pero Cardos se fue "sacudiendo las pulgas" y al final llegamos a pensar que sería suya la victoria. No lo estimó así el árbitro, quien opinó que el primer asalto había sido favorable a García y nulos los otros dos, por lo que proclamó vencedor al burgalés, siendo nuevamente protestada su decisión. En el mejor de los casos, nosotros hubiéramos fallado resultado nulo.

SEXTO COMBATE
Pesos ligeros

Juan Sánchez (Madrid), contra R. Marthon (Burgos).

Marthon no consideró enemigo de cuidado al que le tocó en suerte y así, perdido todo respeto, le aplicó el guante en numerosas ocasiones, con la potencia que el burgalés pone en sus envíos. Sánchez se mantuvo, no obstante, combativo hasta el fin, aunque siempre en plano inferior al de su rival.

En resumen: nua velada que resultó del agrado del público. En el transcurso de la misma fue anunciado a través de los altavoces que el próximo día 25 habrá otra reunion en la que se enfrentarán equipos de San Sebastián y Burgos, incluyéndose, además, una exhibición a cargo del ex-campeón de España de los pesos pesados y semipesados y destacadísima figura internacional, Fidel Arciniega, con el que es posible y casi seguro suba al cuadrilátero otro exboxeador local.

Ya no cabe la menor duda de que la Federación Burgalesa de Boxeo ha tomado las cosas muy en serio. Enhorabuena.

VICTOR MANUEL

El avión que conducía al Madrid a Milán tuvo que aterrizar en Niza y el equipo siguió viaje por carretera

Tampoco pudo llegar a causa del mal tiempo el aparato en que iba a venir el Inter a Valencia

Río de Janeiro.— La Confederación brasileña de los Deportes, adopto hoy diversas medidas ante los campeonatos mundiales de fútbol en Chile.

Prohibió los partidos internacionales entre selecciones sudamericanas y, en cambio, se sugirió la posibilidad de jugar con Austria, en Brasil y con Francia y Bélgica, en Europa.

Sobre los seleccionados, se ha tomado el acuerdo de ordenar la concentración el 19 de Marzo, en Cis Jordao, del 21 de Marzo al 12 de Abril y en Friburgo, del 15 al 29 del mismo mes. El 1 de Mayo, entrenamiento en San Pablo y los partidos contra Portugal el 3 y 6 de Mayo, en Río y San Pablo, así como los que se jugarán contra País de Gales, en San Pablo, los días 12 y 16 del mismo mes y, posiblemente, dos partidos, con Austria.

EL MADRID, A TURIN

Madrid.— A primera hora de la tarde salieron en avión especial con destino a Turín —vía Niza— la expedición futbolística del Real Madrid, que el próximo día 14 se enfrentará en la citada ciudad italiana en primer partido de cuartos de final de la VII Copa de Europa de Clubs campeones de Liga.

La expedición está integrada por dieciséis jugadores que son: Araquistain y Vicente, Casado, Marquitos I, Santamaría y Miera, Felo, Antonio Ruiz y Pachín. Tejada, Del Sol, Di Stéfano, Puskas, Gento, Pepillo y Canario.

Los expedicionarios regresarán a la capital de España, el próximo jueves por vía aérea.

TUVO QUE ATERRIZAR EN NIZA

Niza.— El avión que conducía al equipo de fútbol del Real Madrid, se ha visto obligado a aterrizar en esta ciudad, ya que los aeropuertos de Turín y Milán están cerrados al tráfico por la niebla.

El aparato tomó tierra a las cuatro de la tarde y la expedición futbolística continuó su viaje por carretera hasta Turín, donde llegaron sobre la media noche.

Un directivo del Juventus Club ha manifestado en Turín que había recibido un cablegrama anunciándole que el avión regresaba a Niza después de haber sobrevolado el aeropuerto de Caselle, pero que la niebla le había impedido tomar tierra.

NO PUDO SALIR EL "INTER"

Valencia.— El "Inter", del Milán, equipo que entrena H. H. y que pasado mañana, miércoles, jugará en el campo de Mestalla contra el Valencia, el primero de los partidos de final del grupo de Copa Ciudades en Feria, tenía anunciada su llegada a esta ciudad para esta noche, pero se han recibido noticias según las cuales el "Inter" no ha podido realizar el vuelo a causa del mal tiempo.

Montserrat Treserras sale para Montevideo

Intentará la travesía del Río de la Plata, desde Uruguay a Argentina

Madrid.— Para Montevideo y en avión de Iberia, ha salido la nadadora catalana Montserrat Treserras, la cual intentará la travesía del Río de la Plata desde Uruguay y Argentina con una distancia de cuarenta y cuatro kilómetros.

Antes de partir declaró que realizaría el intento de la travesía en la primera quincena del próximo Marzo y que marchaba con tiempo suficiente para prepararse y aclimatarse para la prueba. Esta travesía está patrocinada por la Delegación Nacional de Educación Física y Deportes.

SAN ROQUE QUINADO
Gran reconstituyente

Doble triunfo de los judokas burgaleses en el V campeonato regional

Contendieron equipos de Valladolid, Logroño y Bugos, justificando su ausencia el de Santander

El éxito del judo está ya asegurado en nuestra capital, donde cuenta con numerosos adeptos tanto entre los que practican dicha especialidad, como entre los que gustan de presenciarlo, cada vez que se monta alguna reunión. Y por fortuna, son varias las que lleva montadas la actual Federación Castellana-Norte de lucha que preside don José Soto Toral y muy numerosas las que se proyectan.

El domingo por la mañana, según teníamos anunciado, se disputó en el gimnasio de la Ciudad Deportiva Militar "General Yagüe", el V Campeonato Regional de Judo, en el que estaba previsto participarían equipos de Valladolid, Santander, Logroño y Burgos. A última hora no les fue posible desplazarse a los montañeses y así se hizo constar a los espectadores, justificando su ausencia.

Hicieron, pues, acto de presencia tres equipos integrados cada uno de ellos por los siguientes judokas, con la categoría de cinto que asimismo se indica:

Equipo de Logroño.— R. Rodríguez, azul; F. Monasterio, naranja; J. L. Assín, azul y R. Monasterio, verde. Inesperadamente Assín se sintió indispuesto y con el fin de que el equipo no quedara menguado numéricametne, actuó en su lugar el burgalés Arnáiz.

Equipo de Valladolid.— Lago II, amarillo; Bonín y Lago I, naranja; Barbat, marrón y Valderrábano, amarillo.

Equipo de Burgos.— Fernández, azul; Martínez, marrón; Delgado, naranja; Arnáiz, verde y Domingo, negro, primer Dan.

Como jueces de todos y cada uno de los combates, actuaron los cintos negros señores Gaspar Cortina, segundo Dan y Domingo, primer Dan.

En esta velada, como en las precedentes, se cuidó mucho el montaje del programa, así como la organización, contribuyendo mucho a su mejor desarrollo la actuación al micrófono del señor Olea, dando cuenta de las incidencias de los combates e instruyendo al mismo tiempo al público que las presenciaba.

Todos los participantes pusieron el máximo interés en sus actuaciones, ya que cada victoria tenía doble repercusión tanto para la clasificación individual como para la de equipos. Y a todos les impulsaba por igual el afán de conseguir el título regional, que al fin se asigno Burgos po rpartida doble.

Individualmente, quedaron finalistas los judokas locales Martínez y Fernández, anotándose el triunfo Martínez, que quedó proclamado campeon.

En la competición por equipos, el burgalés obtuvo 57 puntes, mientras que Valladolid y Logroño, por este orden, sumaron 26 y 25, respectivamente.

Si ya en muchas ocasiones habían sonado fuertes los aplausos, en el momento de producirse y anunciarse la doble victoria, la ovación aumentó en sonoridad y duración, ya que estos espectáculos prenden con verdadera fuerza entre los espectadores.

A éstos volvió a agradarles la magnífica utilidad del judo para la defensa personal, de la que hicieron una completa demostración los judokas locales señores Domingo y Martínez, utilizando en su actuación diversas armas y objetos.

El entusiasmo subió de punto cuando sobre el tapiz se enfrentaron los cintos negros Domingo y Gaspar Cortina. Ambos demostraron sus superiores conocimientos, más amplios, sin duda, en el último, con categoría ya de internacional.

Y no digamos nada cuando para finalizar el programa, el propio Gaspar Cortina, compitió en línea con nueve judokas de distintas categorías, a los que puso en tierra en el breve tiempo de tres minutos y 40 segundos.

Sinceramente parecía imposible que se pudiera derribar a un hombre con tanta facilidad.

Acto seguido, se procedió a la entrega de trofeos, lo que efectuaron la señora de Pérez Romero, que practica el judo, y el presidente de la Federación Castellana Norte de Lucha, señor Soto Toral, mientras los restantes componentes de los equipos permanecían formados sobre la lona.

El público salió no sólo complacido, sino deseoso de que se lleve a cabo en seguida una nueva reunión.

Esperemos que se vea prontamente complacido.

Víctor Manuel

Colaborar con Acción Social Patronal es colaborar con el engrandecimiento de tu empresa en lo económico y en lo justo.

El domingo pasado jugaron en "La Milanera" los antiguos jugadores del C. D. San Juan y Victoria, S. D. R.

Ganaron los sanjuanistas adjudicándose el "I Trofeo Mariano"

El domingo, en el campo de "La Milanera", propiedad de la Sociedad Española de Seda Artificial, siempre tan atenta a toda manifestación deportiva, se celebró un encuentro futbolístico de "antiguos jugadores" del C. D. San Juan y Victoria, S. D. R., con motivo de la conmemoración del VIII aniversario del nacimiento del C. D. San Juan.

Hizo el saque de honor la encantadora señorita Encarnita Nuño Rejano —"Reina" del San Juan—, quien fue obsequiada con un hermoso ramo de flores.

El encuentro se deslizó dentro de un agradable clima de solidaridad y tuvo reflejos de buen juego, realidad fácilmente comprensible si tenemos en cuenta que una buena parte de quienes intervinieron se destacaron muy notablemente por la concepción y realización de las jugadas en el curso de las competiciones locales concluidas no hace muchos años.

Se disputó el "I Trofeo Mariano", adjudicándoselo merecidamente el C. D. San Juan. Arbitró el colegiado Sr. Salas y los equipos formaron de la siguiente forma:

C. D. San Juan: Santiago; Ricardo, Teje, Paulino; Riocerezo, Mariano; Carlos, Raía, Jaime, Nico y Gaona.

Victoria. S. D. R.: Chuchi; Alfredo, Tasito, Cubero; Carrizo, Pepe (Escolante); Pachi, Juanjo, Salva, Pacho y Elena.

Ha comenzado la Vuelta a Andalucía

Málaga. — El domingo comenzó la novena Vuelta Ciclista a Andalucía, organizada por la Agrupación Ciclista Malagueña, con el potrocinio del Ayuntamiento y colaboración del diario "Sur" y Peña Malaguista.

La primera etapa, disputada sobre el circuito del Parque, en cuarenta vueltas y un total de 70 kilómetros, fue ganada por José Segú, en 1 hora, 43 minutos, 40 segundos, a una media de 43,442 kilómetros por hora, seguido de Jacinto Urrestarazu, Vicente Luque, Roberto Morales, Elías del Barrio y hasta 53 corredores todos en el mismo tiempo que el primero.

LA SEGUNDA ETAPA

Granada. — La segunda etapa de la Vuelta Ciclista a Andalucía ha sido ganada por Momeñe, a la cabeza de un pelotón en que figuraban Antonio Barrutia, José Gómez Moral, Gabriel Mas, Juan Belmonte, Ginés García, Joao Peixoto Alves, Antonio Otero, Santiago Montilla, y José Segú.

Después de la segunda etapa, la clasificación general es la siguiente:

1. José Antonio Momeñe, 5-36-48; 2. Antonio Barrutia; 3. José Gómez del Moral; 4. Gabriel Mas; 5. Juan Belmonte, 6. Santiago Montilla y 8. Joao Peixote Ales, todos en el mismo tiempo; 9. Antonio Otero, 5-36-23; 10. José Segú, 5-36-29, mismo tiempo.

Cine Club de la Asociación Cultural Iberoamericana

Mañana, martes, será presentada por el Comité «Dante Alighieri», en colaboración con la Caja de Ahorros Municipal, en el Gran Teatro, la 11.ª reseña del documental industrial italiano. Los socios de este Cine Club pueden asistir a ella retirando las invitaciones en el domicilio social, calle Vitoria, 19, 3.º, de una a dos y media de la tarde.

El día 15, a las ocho de la tarde, pueden asistir, en el Salón de Recreo al concierto del pianista italiano señor Peretti, presentando el carnet a la entrada.

El día 19 se proyectará en la Caja de Ahorros Municipal, a las ocho de la tarde, la película de Vittorio de Sica «Recuerdo de Amor».

Los días 28 de Febrero y 14 y 28 de Marzo, se proyectarán las películas de argumento cuyos títulos y local se anunciará oportunamente.

Ecos del Burgos

Después de la actuación del Burgos en San Sebastián, parece ser que el árbitro hizo constar como amonestados a Zamora, Angel y Asenjo, por protestar sus decisiones. Se teme que los dos primeros, como reincidentes, sean castigados por un partido.

— o —

Contra el Santander es posible que actúe mañana el mismo equi que el domingo último.

— o —

Acaso dentro de muy pocas fechas veamos actuar a Arsenio como defensa izquierdo del Burgos. Y no faltan rumores con visos de certeza respecto al paso, también, al primer equipo, de Guti e incluso Seijas. Pero esto, por lo que se dice, sería más adelante.

— o —

Otras conjeturas dan como buena la reaparición de Arahuetes en el ala derecha del ataque frente al Sabadell, volviendo Faustí a su puesto en la izquierda. Todo ello con vistas a dotar de mayor mordiente a la delantera blanquinegra.

Triunfo del Cacereño en Zatorre

(Viene de tercera página)

Pero en esta ocasión, la pelota botó en el travesaño. En resumidas cuentas, que también la suerte, como la afición, le volvió un poco la espalda al Juventud y los extremeños se llevaron, justamente, los dos puntos en litigio.

Dirigió el encuentro el colegiado De Pedro, ayudado en las bandas por sus compañeros Carnero y Marinas.

Alineaciones:

Cacereño: Escalada; Tate, Pedrito, Mandés; Vázquez, Ribon; Epi, Urruchurtu, Cermeño, Adolfo y Fabio.

Juventud: Guti; Quirce, Nano, Kubalilla; Arahuetes, Arsenio; Ceballos, Monasterio, Seijas, Josele y Rufino.

DATOS SALIENTES DEL PARTIDO

A los 8 minutos, Guti saca con fuerza, proyectando el balón sobre Josele quien le envía con la cabeza hacia el centro. Recoge Ceballos y tira bien a gol, pero sin éxito. En seguida replica el Cacereño. Adolfo lanza a sus compañeros y entre Cermeño y Fabio tejen una veloz internada que culmina el extremo con fuerte disparo ligeramente alto.

En el minuto 17 la acción se repite, pero ahora Fabio se ha desplazado al puesto del ariete, desde donde chuta. Se canta el gol, pero Guti nos convence de que es "su día" y consigue despejar a corner lanzándose en difícil postura.

Inmediatamente contraatacan los del Círculo y Ceballos se sitúa con el balón ante Escalada, al que trata de burlar en su salida picando la pelota. La idea es magnífica, pero la ejecuta con demasiada fuerza, malogrando la oportunidad.

Se produce la permuta de puestos entre Ceballos y Monasterio.

A los 25 minutos, otra vez Fabio en acción para situar el cuero a los pies de Epi, que, en inmejorables condiciones para marcar se entretiene lo suficiente para que un zaguero local adelante el pie y neutralice su acción. Cuatro minutos más y Rufino culmina con disparo alto el avance llevado por Seijas y Monasterio. A los 38, cae Rufino lesionado y tiene que ser atendido momentáneamente en la banda. Poco después vuelve a caer, junto al defensa derecho visitante, a quien se lanza a agredir un espectador que salto al campo. Finalmente, poco antes de concluir esta primera parte, anotamos un potente disparo de Urruchurtu, que Guti ataja con otra buena estirada.

Empate a cero cuando se retiran a descansar ambos equipos.

Apenas iniciada la segunda parte, un jugador local intenta despejar el centro de Fabio, pero falla y el balón describe un arco sobre la puerta de Guti, quien salva la situación apuradamente, lanzándose al suelo. Era el toque de atención definitivo, ya que al cumplirse los tres minutos de juego, Ribon, a la salida de un corner se anotaba el único gol del partido, que daba la victoria a los suyos. Rufino y Monasterio permutaron ya de salida sus puestos en ambos extremos. Los de casa se lanzaron en esta segunda parte con entusiasmo sobre la meta contraria, presionando con insistencia y creando numerosas situaciones de peligro. Así, a los 6 minutos, un chut de Arahuetes sale fuera por poco margen. A los 12, lanza Arsenio una falta por la izquierda, se origina un barullo grande en el área contraria y hasta se canta el gol, que por fin no se produce. A los 14, Monasterio lanza a las nubes el balón, cuando lo más fácil era situarle en las mallas. A los 18, Epi propina una patada a Kubalilla y el árbitro decreta la expulsión del exterior forastero. A los 37, lanza Arahuetes un castigo por el lado derecho, remata Seijas con la cabeza y el balón va a botar encima del travesaño, saliendo fuera. A los 39, otra nueva falta sacada por el Juventud desde la demarcación del medio volante derecho visitante, da ocasión a un remate sobre la puerta de Escalada, con éste completamente batido. Está a punto de llegar el balón a la línea de gol, cuando Mandés interviene certero, disipando el peligro.

Aun cuando el Juventud ha dominado en este segundo tiempo, y el Cacereño se ha replegado, no por eso los extremeños, aun teniendo en cuenta su inferioridad numérica, han dejado de hilvanar peligrosos avances, llevados siempre con rapidez. Nada, pues que oponer a su victoria, aunque los del Juventud invoquen su mala suerte.

Al concluir el partido el público despidió con aplausos a los forasteros, quienes correspondieron saludando desde el centro del campo. Alguien situado junto a nosotros comentó con desenfado: para que luego digan que en Burgos no sabemos perder.

VICTOR MANUEL

guía facultativa

A. López-Gómez
GARGANTA - NARIZ Y OIDOS
Consulta de 11 a 2 y de 4 a 6
Espolón núm. 28. Teléfono 3577

J. M. Francés
MEDICINA INTERNA, RAYOS X
Consulta, de 10 a 1 y de 3 a 5
Plaza de Vega, 36. - Teléfono 5446

MUÑOZ CASAS
PIEL Y VENEREAS-ONDA CORTA
ANTIVENEREO
DIRECTOR DEL DISPENSARIO
Consulta de 11 a 2 y de 3 a 5
Almirante Bonifaz, 12, 1.º Telf. 1539

M. A. Ruiz de Temiño
DENTISTA
San Juan, 3, 2.º — Tel. 4370

J. GUTIERREZ MANZANEDO
GARGANTA, NARIZ y OIDOS
Madrid, 1, 1.º Teléfono 4975

Dr. BAÑUELOS
OCULISTA
PLAZA MAYOR, 2. TEL. 1066

Dr. V. BEATO
PARTOS Y GINECOLOGIA
MONEDA, 2-2.º TELEF. 1423

A. Gómez López
Del Hospital Militar
CORAZON - PULMON
San Cosme, 2. — Teléfono 5590

A. Torrecilla
HUESOS Y ARTICULACIONES
CIRUGIA GENERAL - RAYOS X
Avda. del Cid, 10, 5.º - Telf. 3649

José Muñoz Avila
RIÑON Y VIAS URINARIAS
A. Bonifaz, 12, 1.º Teléfono 1539

JOSE CARAZO
PARTOS Y
ENFERMEDADES DE LA MUJER
Del Hospital de Barrantes
y Cruz Roja
Vitoria, 31, 3.º — Teléfono 3591

DOCTOR GARZON
PARTOS Y ENFERMEDADES
DE LA MUJER — ESTERILIDAD
Pl. Rey San Fernando 3, 2.º. Tel. 1440

LUIS REBOLLO
ENFERMEDADES DE LOS NIÑOS
San Julián, 3, 3.º, Letra D. Tel. 5428
Consulta de 12,30 a 2,30 y 5 a 7

Z. CONDE VIVAR
DENTISTA
San Pablo núm. 6, 1.º

L. Escribano Gonzalo
CIRUGIA GENERAL
HUESOS Y
ARTICULACIONES
Concepción, 15. - Telf. 4093

E. CARDERO
DIPLOMADO
EN RADIOLOGIA
RAYOS X
San Pablo, 22. — Tel. 6027

Dr. RENEDO
CIRUGIA - VIAS URINARIAS
Concepción, 15, 3.º - De 11 a 3
Teléfonos 2012 y 2859

F. RUIZ VALVERDE
APARATO DIGESTIVO
RAYOS X
General Mola, 12, 2.º derecha
Teléfono 4555

José M. de Sebastián
MEDICO
ANALISIS CLINICOS
TRANSFUSIONES
Vitoria, 19, 2.º — Teléfono 5789

V. Ojeda Carcedo
APARATO DIGESTIVO
Y NUTRICION
Análisis Clínico. — Rayos X
Metabolimetría
Consulta de 10 a 1 y de 4 a 6
Vitoria, 20, 1.º — Teléfono 3667

ASEGURESE
EN
LA PATRIA HISPANA S.A. DE SEGUROS MADRID
Subdirector en Burgos y provincia
JOSE REAL MESDEU
(GESTORIA REAL)
Plaza Alonso Martínez, 7, 7.º

M.E.C.D. 2017

Cada día UNA NOTA curiosa

Libros que hablan para ciegos

Bonn. — La librería auditiva para ciegos que se fundó en Febrero de 1954 en la ciudad alemana de Marburgo comprende actualmente más de 400 obras. Para su grabación en cinta magnetofónica se necesitaron unas 4.000 horas y de momento esta biblioteca auditiva dispone ya de 2.500 copias con un total aproximado de 11.500 cintas magnetofónicas para prestar a las personas interesadas. El generente de esta biblioteca auditiva y al mismo tiempo director del Instituto alemán de Estudios para Ciegos que existe en Marburgo, Prof. Carl Strehl, informa que en la biblioteca existen los denominados "libros que hablan" que se ocupan de la literatura de los dos últimos siglos, relatos de viajes, novelas, biografías, así como también cursos de idiomas, obras en idiomas extranjeros, radio-comedias y libros científicos, históricos y culturales. Esta biblioteca llega a prestar mensualmente unas 10.000 obras. (FIEL).

La "Tuna" de la Congregación Mariana de los "Kostkas" de Burgos visitó el pasado domingo la capital de Alava

En la mañana del domingo último, se trasladó a la vecina ciudad de Vitoria, la "Tuna" de la Congregación Mariana de los "Kostkas" de Burgos, integrada por una veintena de jóvenes estudiantes, al frente de los cuales figura Rafael González García. También acompañaron a los estudiantes burgaleses los miembros de la Congregación, Joaquín González y D. Donázar.

Por calles y plazas alavesas, los "tunos" burgaleses pusieron una nota de color y alegría juveniles, ofreciendo serenatas a diversas autoridades y gentiles señoritas de aquella capital, escuchando en todas partes nutridos aplausos.

Ya de noche y antes de emprender el regreso a nuestra ciudad, acudieron al restaurante de las ventas de Armentia, donde se había detenido a cenar el equipo del Burgos C. de F. a su regreso de San Sebastián, en honor de cuyos jugadores interpretaron diversas canciones y obras, brindándose al final por Burgos y por los éxitos de nuestro primer equipo representativo.

El Caribe isla por isla

Por Fernando NESTARES

Capítulo IV

San Vicente en vísperas de su independencia

Formará una Federación con el resto de las Antillas británicas.- Las Granadinas, reino de coral, atunes y "barracudas"

El puerto principal de la isla de St. Vicent es demasiado abierto y bajo, de manera que tan solo pueden atracar pequeños barcos pesqueros. La carga y descarga de los buques grandes se ha de hacer por medio de barcazas y remolcadores, que salen aguas afuera. Es asombrosa la rapidez con que las negras cargan en la cabeza y corren hacia el muellecito de madera con los grandes fardos de bananas bien empacadas, camino de los barcos ingleses. Cobran por pieza transportada desde el almacén al muelle, de manera que han de darse prisa si quieren obtener un salario arreglado. Llovía, cuando estaban descargando, pero continuaron en su trabajo aun cuando la lluvia era torrencial, tropical.

El anclaje es bastante malo, a pesar de haberlo estudiado detenidamente: llega el viento de costado, y la brisa, cruzada con el mar, consigue un bamboleo que nada tiene que envidiar a los mejores "tíos-vivos".

Como en todos los puertos, vienen funcionarios de aduana, sanidad y policía. Tan solo están interesados en saber si transportamos correo, si hay explosivos a bordo. Les explicamos que se trata de una excursión deportiva y que hasta aquí llevamos recorridas 1.200 millas en la lancha. Nos dan toda clase de facilidades y bajamos a tierra.

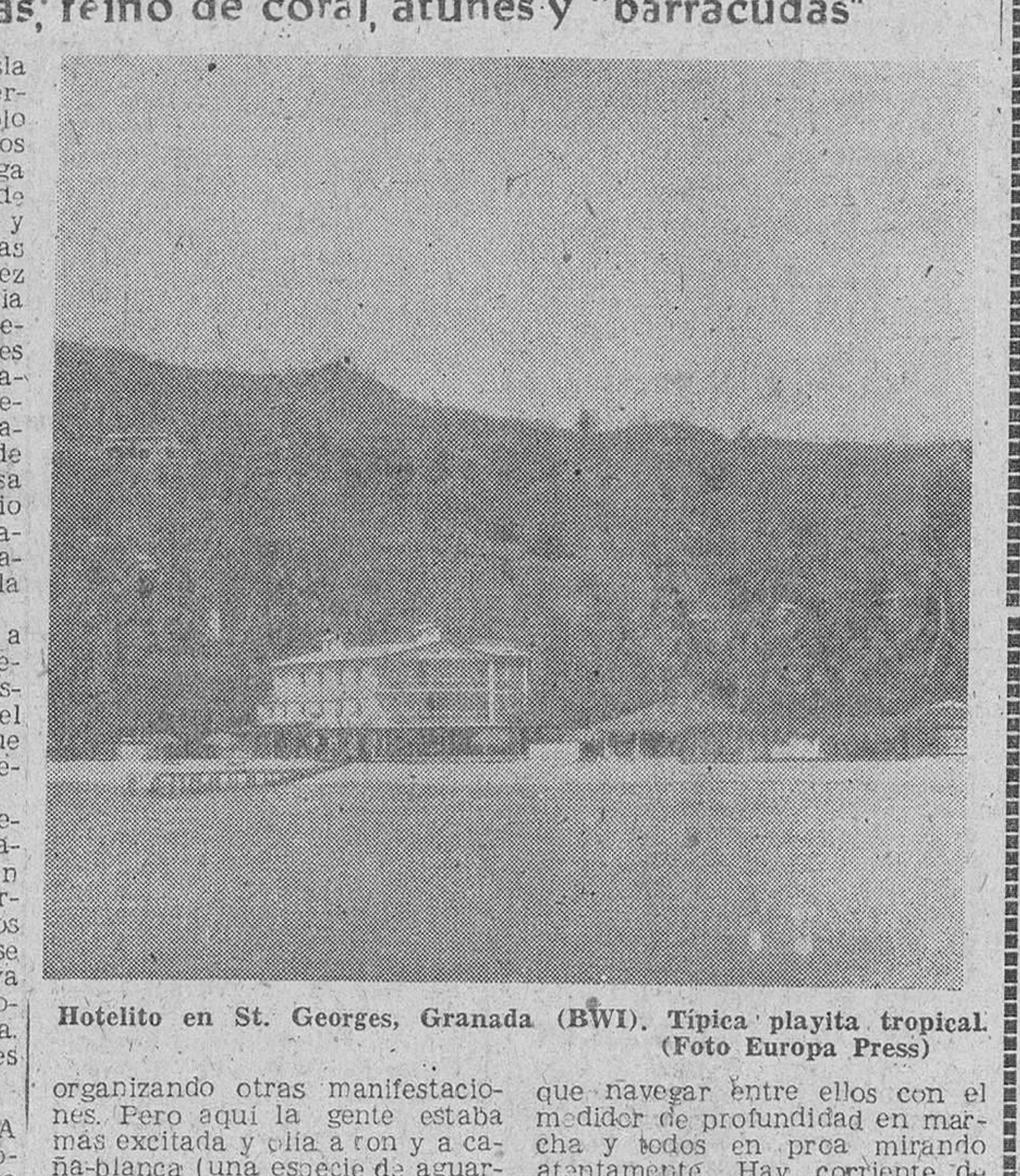

Hotelito en St. Georges, Granada (BWI). Típica playita tropical. (Foto Europa Press)

VISPERA DE INDEPENDENCIA

Es el día de las elecciones locales. El 22 de Abril del próximo año esperan obtener la independencia. Formarán una Federación con el resto de las Antillas británicas. Es de noche. Hay una gran excitación en las calles. Tomamos un taxi para que nos lleve hasta un hotelito que ha fabricado un navegante solitario, que recorrió el Caribe hace años a vela y se ha retirado en St. Vicent. En el camino encontramos una manifestación de propaganda electoral. Al principio, creí que se trataba de una procesión: iluminada la calle con sólo antorchas, caminaban los negros en dos filas interminables, cantando acompasadamente un himno, que tenía sonido a canto fúnebre. De vez en cuando, el líder, que ocupaba un coche descapotado con micrófonos y altavoces, gritaba una arenga, que todos coreaban un instante, para volver inmediatamente a la canción anterior, como si se tratara de terminar una larga letanía. Un policía en motocicleta cuidaba de desviar el tráfico. El contratiempo nos sirvió para pasar por otros lugares del pueblo, donde estaban organizando otras manifestaciones. Pero aquí la gente estaba más excitada y olía a ron y a caña-blanca (una especie de aguardiente). El taxi se detuvo y se vinieron encima de nosotros los de la manifestación. Creí que necesitaban el taxi para su organización, pero realmente lo que hacían era empujarlo. El taxista les gritó algo y arrancó con violencia. Casi nos llevamos la cara brillante y sonriente de un negro con dientes marfileños, que había metido su cabeza por la ventanilla para gritar nadie sabe qué. Luego me enteré que el taxista llevaba una banderita del partido de la oposición.

El hotel estaba abierto, pero como era fuera de temporada no nos pudieron dar de cenar. Regresamos a la lancha pensando en seguir nuestro viaje al día siguiente.

LAS GRANADINAS

El viaje desde St. Vicent a las Granadinas no es tan movido como esperábamos, y muy corto. En Becquia, la playa es una maravilla de arena suave y blanca, con el mar como un plato. Al fondo, el mar se ha metido en las rocas formando un vaso de aguas cristalinas, suaves, calientes. Allí es fácil pescar pequeños parguitos, muchos atrapados en la baja marea. Aquí encontramos a unos americanos, que viajan en el "To Vega", yate de 133 pies, 17 hombres de tripulación totalmente sueca, que en otro tiempo hiciera la película en cinerama "Wind jammer". Nos hacemos amigos y nos invitan a ver el barco y conversar con ellos. Han comprado su pasaje desde Estados Unidos. El barco da el "tour" a las islas, desde Trinidad hasta Antigua. Es lujosísimo en la parte dedicada a los pasajeros: aire acondicionado, alfombras, cortinas, mobiliario de lujo... Nos cuentan que hay varios barcos que se dedican al mismo negocio. Casi todos suelen cobrar sobre 150& por semana y persona, incluyendo hasta los cigarrillos que uno pueda fumar. El "To Vega" va a zarpar y volvemos a nuestra lancha.

LOS CAYOS TOBAGO

Las Granadinas son un archipiélago prácticamente despoblado, por falta de agua potable, que solo pueden conseguir de pozos y no siempre es dulce. Pero tienen un gran interés turístico. Para quien no conoce los bancos de coral, el espectáculo es inolvidable. La vegetación se agarra hasta en la arena. Hace calor aun cuando ya ha comenzado la época de lluvias. La temperatura promedio no baja de los 30 grados centígrados y muchas veces está rayando los cuarenta. Hay que navegar entre ellos con el medidor de profundidad en marcha y todos en proa mirando atentamente. Hay corriente de 4 y 5 nudos entre algunas de las islitas, bajos de coral oscuro y sombras de los cerros que vienen a caer sobre el mar. Al salir vamos pescando y con suerte: subimos a bordo cuatro atunes de buen tamaño y una barracuda grande. De todos los peces que puede haber por aquí, a la velocidad de crucero tan solo pueden alcanzar una cornada estos dos peces: el atún y la rápida barracuda, la "picúa", como la llaman aquí los pescadores. Hay algunas picúas venenosas. Y es difícil conocer cuáles son buenas y cuáles no se pueden comer, como su fueran setas. Optamos por volverla al mar con la certidumbre de que está muerta; las barracudas son el lobo del Caribe: rápidas, silenciosas, atacan siempre, aunque no tengan hambre. El tiburón es mucho más cauto, y muchos de ellos se van en cuanto se hace ruido o se les empuja con algo duro. La barracuda pocas veces dejará de darle vueltas a su presa, en círculos que el mismo bañista o deportista no puede ver por la amplitud de radio. Al final lo atacará de manera fulminante, inesperada, por sorpresa. El tiburón, para comer, tiene que volver la espalda. La barracuda no. Y sus dientes afilados, especialmente los tres del pico, cortan como una hojilla de afeitar. Se han dado casos de gentes mordidas por "picúas", que no se han dado cuenta de la mordedura hasta unos minutos después, cuando han vito la sangre...

(Derechos reservados para todo el Mundo por "Europa Press". Prohibida su reproducción total o parcial, aun citando su procedencia).

Próximo capítulo:

DE GRANADA A TRINIDAD PASANDO POR "LA BOCA DEL DRAGON"

MAÑANA, EL SANTO PATRÓN DE LOS ENAMORADOS

«VALENTINA» I REINA DEL AMOR

Por Fr. Valentín de la CRUZ, O. C. D.

PUES, veréis... Yo no sé si lo que voy a contaros es verdad. Tal vez sí, tal vez no. La vida es tan ancha que todo es posible en ella. La leyenda rosa también. La Cenicienta, el Príncipe Azul son personajes con los que nos encontramos cada día. El hecho de ser yo tocayo de San Valentín me ha acercado muchas veces a los Bolandos, unos monjes que ya en el siglo XVIII llenaron muchos libros con las hazañas de los Santos. Siempre me ha intrigado el que mi Santo sea el patrón de los enamorados. Y la imaginación me ha traído en sus alas una leyenda. Un cuento rosado, algo digno de un Mártir y de un Sacerdote. Oídme un momento, por favor.

* * *

Mi leyenda se sitúa en el año 270 de Cristo... Pero, no; no mencionemos aún a Cristo. Se sitúa en el año 1022 de la fundación de Roma, la ciudad de los Emperadores, de los Circos, de los pórticos y de los palacios, según vemos en las películas americanas. Entremos en uno de esos palacios. Es todo de mármol y tiene bustos maravillosos. A mano derecha hay una gran cortina de púrpura de Tiro. En el centro, una fuente con un surtidor que entona su canción en medio de un jardín. Las palomas beben en la fuente y luego se arrullan en los limoneros. Siempre huele a azahar.

Fijaos en Germana. Descorre la cortina y sonríe melancólicamente. Viste una túnica blanca con un ceñidor rojo, brevísimo, pues su talle es delicado. Sobre los hombros derrama su oro una gran cabellera. Nos alarga sus manos, largas y transparentes como un cristal. Una esclava se acerca, la entrega una lira y la guía hasta el brocal del surtidor. ¿No os habéis fijado...? Germana está ciega.

Germana se ha quedado ciega. Es bellísima como una estatua de Grecia; pero tiene los ojos inmóviles como las estatuas. Se entretiene saliendo al jardín, deshojando flores y pulsando la lira mientras entona canciones en una lengua extraña. En Roma se habla latín y la joven no canta en latín. Pero cuando Germana entona, el trajín se suspende en el palacio; los esclavos escuchan por las celosías; la señora se enternece en su diván rodeada de sus esclavas. A veces alguien se acerca a ella de puntillas, la besa en la frente y se retira con lágrimas en los ojos. ¡Los médicos no curarán a Germana...!

* * *

Este alguien es Aster. Debo explicaros quién es Aster. Es un caballero romano. Reluce su cincelada armadura; se cimbrean las plumas de su casco de acero. En su tahalí hay una espada corta, pero de doble filo. Cuelga de sus hombros una gran clámide blanca ribeteada de rojo. Al costado se anuda una estola. Esto nos indica que Aster, además de militar, es hombre de leyes.

Es un producto genuino de aquella época romana: armas y leyes. Nosotros nos acordamos de la Roma antigua por sus armas y por sus leyes. Aster es el lugarteniente del prefecto. Algo así como secretario general del ministro de Gobernación. Os digo que Aster es una bella persona. Su vida es como la de cualquier romano que se estime: infancia sin preocupaciones; juventud entre códices y espadas; varios años de servicio en las legiones de la frontera y vuelta a Roma a trepar por el escalafón que gobierna al Mundo.

En sus años de oficial a orillas del Rhin, Aster dirigió una cabalgada por las tierras de allende para castigar los atrevimientos de las tribus bárbaras, que rechinaban sus dientes a las puertas mismas del Imperio. Hubo botín y, a la hora del reparto, a Aster le correspondió, como esclava, una niña rubia, asustada y blanda como una gacela, de grandes ojos azules, cuyo padre era cacique entre los bárbaros.

Aster se encariñó con la niña. Se la trajo a Roma, la declaró libre, la adoptó por hija y la puso maestros. Aster se casó pronto con una matrona bondadosa que, prendada de la niña, la quiso como a una primogénita.

* * *

Germana desarrolló sus galas de mujer y Roma se pasmó ante su belleza. Pero un mal extraño, algo que ni los augures ni los médicos comprendían, comenzó a empañar sus ojos y, poco a poco, Germana se quedó ciega. Su rostro quedó empañado como el sol por una nube y una honda melancolía inundó su alma, porque ¿no sabíais?... En el proceso de su enfermedad Germana se ha enamorado locamente. El es un apuesto oficial romano, una feliz fusión de Gary Cooper y Marlon Brando. Se llama Dubricio. Es, además, rico, valeroso y noble. Sólo que la ceguera de Germana ha sido un puñal para su corazón y vacila en entregarla algo que le revienta en las venas...: el amor.

* * *

No os enfadéis contra él. Un hombre tiene que pensar mucho las cosas y, por otra parte, entonces no se hablaba castellano para poder decir: «Contigo, pan y cebolla»... Germana se ha encerrado en su nostalgia, se ha hundido en el mar de su pena y abrazada a su lira, desahoga su inmensa tragedia: ¡Sin luz en los ojos y sin luz en el corazón!...

* * *

—Desde mañana habrá en casa un huésped molesto. El prefecto me ha ordenado custodiar en mi casa, mientras se ve su juicio, a un sacerdote cristiano...

¿Sacerdote cristiano...?

Sí, Valentín de nombre. Es temible en la discusión. Nuestro divino emperador Claudio ha quedado confundido. Vigilad a los esclavos para que no siembre aquí su perniciosa secta...

Al día siguiente, custodiado por dos legionarios, llega Valentín. Una sorprendente dignidad brota de su rostro. Saluda humildemente y pide perdón ¡también a los esclavos! por la molestia que causa. Permanece casi siempre en su habitación. Cuando es llevado y traído al tribunal, lo hace con una decisión admirable y una simpatía inconfundible.

Se encontraron en el jardín. Germana agitaba con su mano las aguas del estanque. La mano y el agua se confundían. Eran igualmente puras...

—Dios te guarte, joven, ¿cantas...?

Germana miró sin ver.

—¿Acaso eres el preso cristiano?

—Sí, soy cristiano y ministro de Cristo... Joven, leo en tu rostro una tragedia... Disculpa si la descifro: tus cabellos no son de mujer romana; tu vacación es de ojos ciegos; tu tristeza es de...

—Dime de qué, sacerdote...

—Tu tristeza es de ¡enamorada!...

* * *

Aster vaciló mucho. El era un alto funcionario romano. No podía parlamentar con un enemigo del sagrado emperador, con un cristiano. Pero, Valentín y si Germana sanaba...

—Hay un camino, Aster. ¿Por qué tú y los tuyos no creéis en Jesucristo? Yo le pediría el milagro...

—Valentín, si tú consigues ese milagro, yo me haría cristiano...

—Y yo... —Se oyó la voz plateada como una fuente, de Germana.

Fue en el jardín. Toda la casa de Aster fue bautizada. También Germana. Valentín derramó el agua del estanque sobre la cabeza de cabello rubio. Y Germana sintió como un golpe de luz que la llegaba al alma y que sus ojos eran como dos espejos que reflejaban las rosas, la tarde y los hombres.

—¡Veo!— Gritó.

Una dicha nueva, como una primavera, llenó los corazones. Cuando Germana pudo envolver con su mirada a Dubricio, prorrumpió en un canto virginal de música emocionada y honda. El romano quedó cautivo en los brillos magnéticos de los ojos de la doncella. Una ola de amor puro, de obsesión divina, golpeó los días felices de aquellos novios...

* * *

Pero la ley ha seguido su camino. La sentencia imperial ha sido tajante: Valentín será decapitado en la Puerta Flaminia; Aster y toda su casa, degradados por alta traición y degollados. La sentencia incluye a Germana y Dubricio, ya cristiano.

Pero San Valentín obra otro milagro, si cabe, más estupendo: los novios fueron excluídos de la sentencia. En esta primavera no podéis morir...— dijo el Santo.

Nadie sabe por qué han sido perdonados. Unos dicen: —Recomendaciones... Otros: —Enchufes de papá...

La verdad sólo la saben ellos. Ellos saben que Valentín, sacerdote y mártir, ha fundado una dinastía de reyes jóvenes. De reyes del amor limpio y casto, depositario de los designios de Dios. Una dinastía que durará hasta el fin de los siglos, pues hasta entonces habrá flores de sacrificio e ilusión en los corazones. Por eso, no debéis extrañaros de que yo haya titulado la leyenda de mi Santo «Valentina I, reina del amor»...

Novios, ¿qué número hacéis en esta dinastía de generosidad, de limpieza y de ternura...?

Servicios especiales de DIARIO DE BURGOS

Un millón de acciones de la Telefónica va a vender el Estado entre los empleados de la Compañía

Original pleito sobre la propiedad de un canario

Un aparato que reduce el consumo de gasolina ha sido instalado en varios taxis madrileños

Madrid. — El Estado ha acordado vender acciones de la Compañía Telefónica Nacional de España a los empleados de la misma por un importe de 1.000 millones de pesetas nominales. Pondrá a disposición de cada empleado hasta 74 acciones, que a 750 pesetas por acción representan 55.000 pesetas. El 10 por 100 de esta cifra —5.500 ptas. y el uno por mil —55,50 pesetas—, como gasto de corretaje, se abonarán con fondos propios en el momento de la contratación y el resto —49.950 pesetas, o sea el 90 por ciento de la cifra total—, se podrá abonar al contado o mediante préstamos que conceden las Cajas de Ahorro Benéficas. Estos préstamos tendrán un interés del 3 por ciento a cargo del productor y un 2,50 por ciento a cargo de la Dirección General del Tesoro. La amortización total de los préstamos deberá hacerse en el plazo máximo de diez años.

Los poseedores de estas acciones gozarán de los mismos derechos que los demás accionistas. Las acciones no podrán ser vendidas hasta transcurridos cinco años de la cesión y una vez haya sido cancelada la totalidad del préstamo.

PLEITO SOBRE LA PROPIEDAD DE UN CANARIO

Sevilla. — Sobre la propiedad de un canario se pronunciará dentro de pocos días el Juzgado municipal número 3 de esta capital. Una señorita, que asegura es de su propiedad, denunció a principios de Enero que se había escapado de su casa y que lo tenía otra persona, cuyo nombre y dirección facilitó. El denunciado alega que se lo ha encontrado en la Alameda de Hércules y que no está dispuesto a entregarlo si la denunciante no prueba debidamente que es suyo. Esta presenta como prueba el testimonio de otras varias personas que lo vieron en su casa y varios pajarillos que asegura son hijos del que está en litigio, que está depositado en el Juzgado y que, con su bello canto, alegra el trabajo de los funcionarios.

NUEVA FABRICA

Almería. — Una fábrica para transformar el esparto y albardín en celulosa se proyecta instalar en esta provincia, con lo que serían creados numerosos puestos de trabajo. La noticia ha sido acogida con gran satisfacción.

ECONOMIA DE GASOLINA

Madrid.—Un aparto que reduce el consumo de gasolina aproximadamente en dos o dos y medio litros cada cien kilómetros ha sido ya instalado en algunos autotaxis madrileños. El invento de extremada sencillez y que cuesta de 500 a 700 pesetas fue patentado hace tres años, pero su comercialización no se ha realizado hasta hace pocos días.

El Príncipe Carlos de Inglaterra, operado de apendicitis

Londres. — El Príncipe de Gales, Carlos, de 13 años de edad, hijo de la Reina Isabel, ha sido sometido a una operación de apendicitis, en la madrugada de hoy, según un boletín oficial. Su estado después de la operación es satisfactorio.

Practicó la intervención el doctor David Waterston, destacado cirujano londinense.—Efe.

SU ESTADO ES SATISFACTORIO

Londres.—La Reina Isabel de Inglaterra ha visitado esta tarde a su hijo y heredero, el Príncipe de Gales. El estado del Príncipe ha sido calificado de «satisfactorio», en el último boletín facultativo.—Efe.

HUMOR

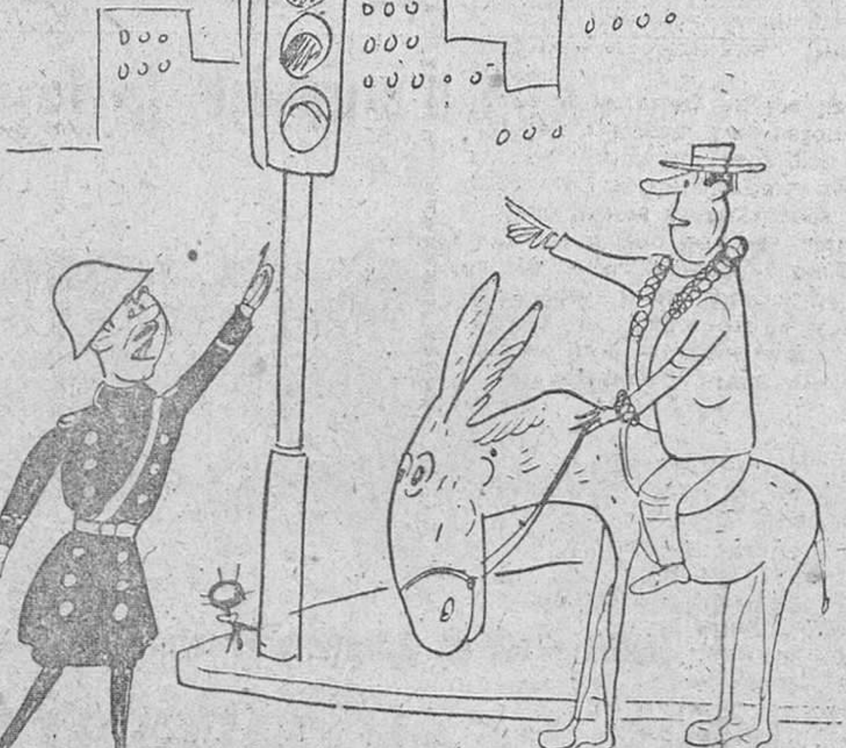

DISCOS

—¿Y qué quiere usted que yo haga, si en cuanto ve el verde se pasa?

Carta de Madrid

Madrid.- (Crónica de "Tachín", para DIARIO DE BURGOS.)

Domingo soleado y fresquete, ésto a cargo del cierzo guadarrameño o serranillo, que tiene «mala entraña» para los vecinos de Madrid.

—Gran Premio internacional de Esquí en Navacerrada, con inmensa concurrencia y buena nieve en polvo, que es la buena para estas pruebas. Interpretación de himnos, entusiasmo y ocho grados bajo cero cuando Febo se largaba mansamente. Hubo hasta desfiles de modelos para nieve, sobre una gran pasarela. Vencieron los suecos, ellos y ellas, brillantemente. Era natural. También vencerían en Suecia nuestros representantes en campeonatos de castañuelas, de toros o de tortilla a la española. El primer clasificado español —en el noveno puesto— fue el campeón nacional de fondo, Pérez, precisamente.

—Mucha gente en el Hipódromo, al olor de los dinerales que habían quedado de anteriores reuniones. Triunfó «Kyeto» en el premio Pretel y la apuesta triple-gemela sigue desierta, dejando más de medio millón para la próxima reunión.

—En el Metropolitano cayó el Elche ante el empuje del Atlético casero que sigue empeñado en quedar subcampeón, y lo conseguirá si Di Stéfano no se reintegra al equipo. Los ilicitanos —gracias al fútbol se ha enterado mucha gente de que así se llaman los del Elche— no se entregaron y, lo que fue curioso, defendieron tenazmente el dos-cero en contra. Jugaron bien y perdieron con elegancia. Cinco a dos. Y unas ráfagas de aire que llevaban el marchamo —como se dice en fútbol de los buenos tiros— de la pulmonía doble.

Y se acabó el resumen dominical, que la próxima semana, Dios mediante, se verá enriquecido por nuestros amados toretes.

CUARTEL

El vetustísimo cuartel llamado del Conde-Duque es inmenso. Para apreciar su extensión es preciso verlo desde arriba, desde la Torre de Madrid, por ejemplo. Desde ella le hemos echado un vistazo en varias ocasiones y siempre hemos pensado, claro que con nuestro típico hiperbolismo, que el día en que se derribe se habrá resuelto en Madrid el problema de la vivienda. Pues bien; se va a venir abajo, al fin. La piqueta está preparada. La Junta de Acuartelamiento, con muy buen sentido, ha decidido enajenar el viejísimo edificio, en el que se alojó la Guardia Real de Felipe V. Se halla muy cerca de la Gran Vía y tiene una portada maravillosa de Ribera, que será conservada, naturalmente. Del enorme solar resultante surgirán anchas y largas calles, zonas ajardinadas, viviendas y aparcamientos subterráneos.

POPOS

Y ya que aludimos a los aparcamientos, fea y actualísima palabra. Van a quedar asegurados los coches que se encierran en los garajes. La Junta del grupo sindical de garajes va a establecer una póliza de seguros con carácter nacional, que cubra todos los riesgos, incluso los corporales. Se ha llegado a un acuerdo con varias compañías aseguradoras y se garantizarán, por lo menos de cien, a doscientas mil pesetas por daños, con una bonificación del veinte por ciento por cada año que no se declare siniestro. Buena idea. Y buena invitación a los que «encierran» en la calle.

NOTICIAS BREVES

Indignados porque casi nadie había visitado su exposición, tres artistas han destruido públicamente sus obras a la entrada del Re[tiro]...

—Cuatrocientas mil personas visitaron el Palacio de Oriente [en] 1961.

—Hoy tenemos, una vez más, tiempo espléndido.

—Se va a convocar un nuevo [con]curso —palabra de honor— para decoración del Teatro Real.

—Nuevos precios en la Zarz[uela] decididos por Mendoza Lasalle: [bu]tacas, quince y diez pesetas.

SUCESO[S]

Bilbao.—Un accidente muy [es]pectacular ha ocurrido en la [pe]queña localidad de Ibarsusi. [Un] "taxi", matrícula de Bi[lbao] 50.091, conducido por su pro[pie]tario don Valeriano Alvarez, [ca]yó hacia la margen izquierda [del] río Ibaizabal, por una pendi[ente] de 40 metros.

El vehículo dio muchas [vuel]tas de campana por el terra[plén] y fue a detenerse junto a la [lí]nea del ferrocarril vascong[ado]. Por verdadera fortuna fue de[te]nido por los railes del ferroca[rril], ya que, de lo contrario, se [hu]biera precipitado al río.

* * *

Vitoria. — Murió en accid[ente] de automóvil don Juan Mend[ez]... ca y herido de cierta consid[era]ción su hijo, don Sabino M... chaca Arana. Ambos viajaban [en] un automóvil que, a causa de [un] despiste, se estrelló contra [un] árbol en el alto de Armentia, [a] dos kilómetros de esta capi[tal]. La víctima y el herido proce[dían] de Logroño donde tienen su [re]sidencia.—Cifra.

* * *

Manila.—Una motonave que se [di]rigía a Pinemelyan, isla situ[ada] frente a Mindoro, la provincia [de] Romblón, con 19 personas a bo[rdo], se hundió el domingo, sorpren[dida] por una tormenta al Sur de las [Fi]lipinas.

Los primeros informes indi[can] que doce personas han desapa[recido] y se teme que hayan muerto.

* * *

Londres.—Dos bomberos han [pe]recido y otro ha resultado gra[ve]mente herido al ser cogidos ha... tre dos trenes en marcha, tras [ha]ber sofocado un incendio en [un] puente del ferrocarril de la zo[na] Sueste de Londres.—Efe.

* * *

Londres.— De una empr[esa] numismática del distrito de M... fair han sido violentadas tres [ca]jas fuertes y los ladrones se [han] llevado monedas y medallas [va]loradas en 30 millones de lib[ras] esterlinas.—Efe.

M.E.C.D. 2017