Diario de Burgos

Año LXXI. — Núm. 21.396
Depósito legal: BU - 5 - 1958

DOMINGO, 29 DE ENERO DE 1961

APARTADO núm. 46

TELEFONOS
Redacción: 1280. — Administración: 2015

1,50 PESETAS

Los problemas agrícolas de la cuenca del Duero estudiados por el Gobierno

Se suprimen, con carácter transitorio, los derechos arancelarios sobre el cemento

Don José Antonio Giménez Arnau embajador de España en Nicaragua

Referencia del Consejo de ministros

Madrid.—En el Ministerio de Información y Turismo se facilitó esta madrugada la siguiente referencia de lo tratado en el Consejo de Ministros, celebrado en el día de ayer, bajo la presidencia de Su Excelencia el Jefe del Estado.

PRESIDENCIA DEL GOBIERNO

Información sobre la evolución de la economía española en el año 1960.

Acuerdo por el que se declaran festivos, a todos los efectos, los días 2 y 3 de Febrero, en la ciudad de Valls y su término municipal.

Recursos de agravio.

Expedientes de trámite.

ASUNTOS EXTERIORES

Informe general sobre política exterior.

Informe sobre negociaciones comerciales con Francia y determinados países africanos del área del franco.

Informe sobre convenio de migración entre España y Chile.

Propuesta de ratificación del tratado de amistad entre España y el reino de Arabia Saudí.

Propuesta de ratificación del convenio de migración hispano-brasileño.

Decreto por el que se designa embajador de España en Nicaragua a don José Antonio Giménez Arnau.

Concesión de beneplácito a un jefe de misión extranjera.

JUSTICIA

Decreto por el que se designan los magistrados del Tribunal Supremo que han de integrar las Salas de conflictos jurisdiccionales.

Decreto por el que se dictan normas complementarias de organización y funcionamiento de las Salas de lo Contencioso Administrativo de las Audiencias territoriales.

Decreto por el que se nombra presidente de la Audiencia Provincial de Huelva, al magistrado don Antero Rodríguez Marín.

Decretos y expedientes de personal.

Combinación judicial.

Expedientes de extradición, indulto y libertad condicional.

EJERCITO

Decretos por los que se asciende, en ocasión de vacantes, al empleo de general de brigada a los coroneles de Caballería y Artillería, don Antonio Torres Pardo y don Angel Orejas Díaz, respectivamente.

Expedientes de trámite.

MARINA

Decretos por los que se resuel-

(Pasa a cuarta página)

IV CONGRESO OLEICOLA INTERNACIONAL

Madrid. — En el salón de actos del Instituto de Investigaciones Agronómicas ha dado comienzo la cuarta reunión del Consejo Oleícola Internacional con asistencia de delegados de once países y de observadores de la FAO y de la FIO. Preside el señor Mhabouli, delegado de Túnez. — (Foto Europa Press)

También Powers será libertado por los soviets

La nueva Administración norteamericana considera la posibilidad de establecer relaciones con China roja

Rusk reaviva la posibilidad de que Kennedy pueda desear una conferencia en la «cumbre»

Washington.—Por rara coincidencia, los dos aviadores de la fuerza aérea norteamericana que regresaron ayer a los EE. UU. tras haber pasado siete meses en una prisión soviética, fueron ascendidos al empleo de capitán el mismo día en que su avión de reconocimiento "RB-47" fue derribado por los rusos sobre el mar de Barents.

El departamento de Defensa ha anunciado que Freeman B. Olmstead y John R. Mckone fueron promovidos a capitanes con fecha 1 de Julio de 1960.

PRONTO LES SEGUIRA POWERS

Nueva York.—Gary Powers, el piloto del "U-2" derribado en Rusia, confinado en la URSS ha sido informado de que "probablemente será libertado no antes de un mes pero no mucho más tarde de tres meses", ha revelado su padre, Oliver Powers, quien durante una alocución por radio informó haber recibido una carta de su hijo, en tal sentido.

DECLARACION-SORPRESA

Washington. — Dean Rusk, secretario de Estado, ha reavivado la posibilidad de que la administración de Kennedy pueda, después de todo, acordar la celebración de una conferencia en la cumbre.

Esta declaración-sorpresa de Rusk, ha sido hecha por el propio secretario de Estado, ante los periodistas, ya que deseaba, según dijo, corregir las noticias según las cuales el presidente prefería los canales diplomáticos normales para las negociaciones.

Este punto de vista, que ha sido criticado en el extranjero, se basaba en la entrevista que el pasado fin de semana sostuvieron el jefe del Gobierno soviético, Nikita Kruschef, y el embajador norteamericano en Moscú, Llewllyn Thompson, en el Kremlin.

¿PIENSA KENNEDY ESTABLECER RELACIONES CON CHINA ROJA?

Washington. — La administración del presidente Kennedy tiene en estudio la posibilidad de establecer relaciones con la China comunista, según han declarado varios funcionarios del Estado en esta ciudad.

Esta es la razón —dicen— de que la proyectada reunión entre

(Pasa a sexta página)

NUESTRO PATRON SAN LESMES ABAD

Por Servando FERNANDEZ-VICTORIO

Gobernador civil y jefe provincial del Movimiento

Como feligrés, no he querido dejar pasar esta efemérides religiosa sin unirme a las voces y plegarias de todos los burgaleses que se aprestan a honrar al Santo Patrón de Burgos, titular de la parroquia de San Lesmes.

Santo, francés de origen, captado por nuestra castellanía, por nuestro carácter noble e hidalgo, que se movió en la Corte de Alfonso VI, sin ser cortesano, y a quien ayudó en la conquista de Toledo. Estaba adornado de todas las virtudes, brillando especialmente en la de la Caridad. No le bastó con su ejemplo, con su predicación, con la entrega de limosnas, sino que quiso plasmar sus anhelos caritativos, a donde le llevaba su corazón ferviente, atendiendo a todos los peregrinos jacobeos en el hospital de San Juan, con verdadera unción de Santo y humildad, considerando a aquellos hermanos como la imagen de Cristo.

San Lesmes, mereció el patronazgo de Burgos, no sólo por su concepción urbanística de nuestra Ciudad, sino mucho más por sus méritos y virtudes que enaltecieron y honraron nuestra Ciudad.

Todos los años, en la memorable fecha del 30 de Enero, me postro como un burgalés más ante su Sepulcro y con toda devoción y humildad le pido que siga derramando sobre esta nuestra tierra hidalga, sus bendiciones y que sirva de mediador ante el Altísimo, para que colme a Burgos de bienandanzas y prosperidades.

Este año también, con la Corporación Municipal bajo mazas, que recuerda el compromiso adquirido con el Santo en el año 1669, volverá otra vez (D. m.) a unir mi oración y plegaria a la de todos los fieles burgaleses de esta Ciudad, para que continúe y siga protegiéndonos y ayudándonos.

Resulta que el amo del buque pirata «Santa María» es un español que se titula profesor Bello

Los modernos corsarios dispónense a desembarcar el pasaje y quizá lo hagan hoy en la costa Norte del Brasil

Lisboa.—Con nuevos elementos sobre el asalto al "Santa María" y su captura, se ha facilitado la siguiente información oficiosa:

A través del relato de uno de los testigos del asalto al "Santa María" —el comisario de a bordo José Reis, que, como se sabe, fue desembarcado en la isla de Santa Lucía— es ahora posible traer elementos nuevos al esclarecimiento del drama. Así, de acuerdo con esta importante declaración, quien manda de hecho a bordo del "Santa María" es un español apellidado Bello, que se titula a sí mismo profesor. Este es el verdadero jefe de la partida de los 70 asaltantes, en su gran mayoría cubanos, venezolanos y españoles. Los portugueses que forman parte del grupo son apenas cuatro, y no seis, como se dice. Se trata de jóvenes cuya edad oscila entre los 17 y 18 años y que fueron pagados para cometer este abominable crimen".

EE. UU. OFRECE SEGURIDADES A GALVAO

Washington.—Los Estados Unidos han asegurado al capitán rebelde del "Santa María" que no será molestado si desembarca a los 600 pasajeros que se encuentran a bordo en un puerto suramericano.

El almirante Dennison, ha enviado un mensaje a Galvao en tal sentido.—Efe.

ACCEDEN A DESEMBARCAR EL PASAJE

Recife (Brasil). — Un portavoz de la Marina de Guerra norteamericana ha revelado que los piratas que han ocupado la turbonave "Santa María", han accedido a desembarcar el pasaje en un plazo de 24 horas, posiblemente en Recife, puerto más cercano al punto donde actualmente se halla el buque.—Efe.

DENUNCIA A LA INTERPOL

Lisboa.—La compañía colonial de navegación, propietaria del trasatlántico portugués "Santa María", apresado por el pirata Galvao, ha presentado ante la policía internacional una denuncia por robo del citado barco, según informa esta noche un representante de la compañía.—Efe.

SERIA ADVERTENCIA AL GENERAL DELGADO

Río de Janeiro.—Las autoridades brasileñas han decidido hacer una seria advertencia al general portugués Humberto Delgado sobre el comportamiento que está obligado a mantener en su calidad de refugiado político.—Efe.

LLEVA RUMBO NORTE DEL BRASIL

Sao Paulo (Brasil). — El ex-general Humberto Delgado, asegura que ha recibido un mensaje de Henrique Galvao, desde el buque "Santa María" en el que se dice que navega hacia un puerto del Norte de Brasil.

No puntualiza el nombre del puerto y añade que el comandante en jefe de la flota norteamericana en el Atlántico ha aceptado el desembarco de los pasajeros en el Norte de Brasil.

BRASIL SE INCAUTARA DEL BUQUE

Río de Janeiro. — En fuentes allegadas al Ministerio de Asuntos Exteriores se dice que las autoridades brasileñas han decidido que si el "Santa María" toca en algún puerto brasileño será incautado y devuelto a Portugal.

APARECE EL TRIPULANTE ENFERMO

Castries (Santa Lucía). — El tripulante enfermo del "Santa María" se encuentra nuevamente en el hospital Victoria sometido a una estrecha vigilancia después de más de 24 horas de ausencia.

Otros miembros de la tripulación del barco ha sido puesto también bajo vigilancia.

VIAJAN 233 ESPAÑOLES

Lisboa. — Los propietarios del "Santa María" han publicado la lista de los pasajeros que subieron a bordo del buque en Curacao y La Guaira. Con los contenidos en dicha lista, el número de pasajeros que se encuentran a bordo de la nave se eleva a 586, de los cuales son españoles 233.—Efe.

DESEA LANZARSE EN PARACAIDAS SOBRE EL BUQUE

París. — El paracaidista francés acrobático Gil Delamarre, ha salido vía aérea para Río a fin de tratar de lanzarse sobre el barco "Santa María", según declaró su esposa, la también famosa paracaidista Colette Duval.

Gil llegará a Río a las diez de la mañana, hora local de mañana domingo. Según explicó su esposa, Gil subirá a bordo de un avión y volará sobre el Atlánti-

(Pasa a cuarta página)

Fiesta patronal de la Colonia conquense

Como todos los años, la Colonia conquense de nuestra ciudad conmemoró ayer la festividad de su Santo Patrono, San Julián, obispo, con una misa celebrada en la iglesia de San Cosme. En nuestro grabado, grupo de concurrentes, a la salida de dicho acto religioso.— (F. Fede)

San Francisco de Sales, prototipo del periodista católico

Es imposible hablar de San Francisco de Sales sin aludir a su dulzura, su caridad. Pero esto, con ser mucho, no es más que una faceta de su vida, íntegra y totalmente santa, de la que podemos decir que es un compendio acabado de todas las virtudes que elevan al hombre hasta la cima de la santidad.

Pero, además, Francisco de Sales es un gran sabio. El, que había hecho del amor la norma de su vida, al amar a Dios, su ilusión era que todos amasen al Amado y, a conseguirlo, dedicó toda su vida preparándose para su labor apostólica con el estudio de las ciencias sagradas y profanas, llegando a ser un consumado maestro de la Ascética y de la Mística, de la Filosofía y de la Teología, que resplandece en sus obras y en sus sermones de estilo limpio y bello, sin amaneramiento alguno.

Basta leer su "Introducción a la vida devota" y el "Tratado del amor de Dios" para convencernos de que no se ha escrito nada que lo supere. Pero donde es un modelo para el periodista católico, es en sus "Hojas populares" dirigidas a la masa, en las que con profundidad y a la par con sencillez, va propagando en el pueblo la verdad de la fe, refutando a los herejes y desenmascarando a los calumniadores. En ellas el Santo presenta las verdades de una manera evangélica, sin acritud, con caridad.

Y este es el ejemplo que nosotros hemos de imitar en nuestra labor diaria: servir a la verdad y llevarla a nuestros lectores con amor y con caridad.

El ministro del Ejército preside en Madrid el entierro del coronel D. José Esteban Valdés

Concluye la IV reunión del Consejo Oleicola Internacioual

Madrid.—El ministro del Ejército teniente general Barroso, ha presidido esta mañana el entierro del teniente coronel don José Esteban Valdés, fallecido en accidente automovilístico en acto de servicio. Con el ministro figuraban en la presidencia los tenientes generales Rodrigo y Asensio.

Los restantes heridos en el mismo accidente, coroneles Pérez de Lema y Pombo Alonso y los tenientes coroneles Carnicero Méndez y Ulibarri, han mejorado considerablemente de sus lesiones y han sido visitados en el hospital de Maudes por el director de la Escuela Superior del Ejército, teniente general García Valiño y por el jefe del Estado Mayor central, teniente general Alcubilla.—Cifra.

FUNERAL

Madrid.—En la iglesia de Jesús de Medinaceli se ha celebrado una misa aplicada a las almas de todos los caídos por la independencia de Cuba y también para todos cuantos están cayendo en su lucha para librarse del comunismo. La solemne función religiosa fue organizada por el Movimiento de recuperación revolucionario, al que se adhirieron la Federación Estudiantil Nacional cubana y el frente revolucionario democrático cubano.

Terminada la función religiosa, los asistentes se trasladaron al parque del Retiro, procediendo a una ofrenda floral ante el monumento a Cuba.

Asistieron numerosos miembros de los citados movimientos y cubanos residentes en Madrid.—Cifra.

ADMISION DE SOLICITUDES PARA IMPORTAR PASTAS DE PAPEL Y RAYON

Madrid.—En uso de la facultad atribuida por el apartado 4 de la Orden de 5 de Agosto de 1959, la Dirección General de Comercio Exterior ha resuelto abrir la admisión de solicitudes para el cupo global número 12, pastas de papel y rayón, por cantidad no inferior a seis millones trescientos mil dólares.

CLAUSURA DE UN CURSO

Madrid.—En la Escuela de Capacitación Social de Trabajadores se ha clausurado el curso de la CXLIII promoción formada por vocales, jurados de empresa y enlaces sindicales de Albacete, Avila, Badajoz, Burgos, Cáceres, Murcia, Salamanca, Segovia, Soria, Tarragona y Toledo.

Presidió el acto el director del Curso, señor Casaurran con el director de la Escuela, quienes pronunciaron unas palabras de despedida a los cursillistas, quienes recibieron sus diplomas.—Cifra.

SANCIONADOS POR SU CONDUCTA ANTISOCIAL

Barcelona.—En el Gobierno Civil han facilitado la siguiente nota:

«Por negligente conducta en relación con el cumplimiento de los

(Pasa a cuarta pagina)

Hoy, misa conmemorativa de la Fiesta Patronal de los Periodistas Burgaleses

Después, éstos ofrecerán un almuerzo al Cuadro Facultativo de la Asociación de la Prensa

Conforme tenemos anunciado, hoy será solemnemente conmemorada por la Asociación de la Prensa, la festividad de San Francisco de Sales, Patrón de los Periodistas.

Con tal motivo, se celebrarán los siguientes actos:

A las doce y media, en la capilla del Santísimo Cristo de Burgos, inclusa en la S. I. C., solemne misa rezada, que oficiará el Prelado doméstico de Su Santidad y vicario general del Arzobispo y deán del Cabildo Metropolitano, monseñor don Buenaventura Díez y Díez. Durante el Santo Sacrificio, el sexteto del Conservatorio municipal de Música interpretará diversas composiciones.

A las dos de la tarde, en el restaurante de la Estación de Autobuses, banquete presidido por las autoridades y ofrecido por la Asociación de la Prensa, en homenaje al Cuadro Facultativo de la entidad periodística.

De Gaulle y Mac Millan se entrevistan en el castillo de Rambouillet

Piden pena de muerte para Celal Bayar Menderes y otras trece personas

Rambouillet (Francia). — El presidente De Gaulle ha dado hoy la bienvenida al primer ministro británico, Harold Mac Millan, a su llegada al castillo de Rambouillet, situado a 50 kilómetros de París, donde los dos estadistas han iniciado sus anunciadas conversaciones privadas.

La posibilidad de una reunión Kennedy - Kruschef en Nueva York, en Marzo próximo y las perspectivas de una futura Conferencia "en la cumbre" Este - Oeste constituirán, según se cree, el tema principal de las conversaciones en Rambouillet en las cuales, sólo está presente un intérprete.—Efe.

ACUSADO DE LA MUERTE DE JUDIOS EN CAMARAS DE GAS MOVIL

Hannover. — El fiscal anuncia que Harry Wentritt que acaba de ser detenido en Naila, está acusado de haber ayudado a convertir los autobuses en cámaras de gas móviles, para la matanza en masa de judíos durante la guerra.

Centenares de miles de judíos fueron muertos durante la guerra llevándoles a los lugares donde iban a ser encerrados en vehículos totalmente cerrados y haciendo que los gases del motor entraran en el compartimiento de los viajeros. El portavoz dijo que Eichmann, "sintió que le temblaban las piernas" cuando presenció una matanza en un autobús y consiguió que el jefe nazi de seguridad, Himmler, suspendiese esta clase de ejecuciones. Wentritt, de profesión mecánico, ha sido detenido después de una investigación realizada en documentos que se encuentran en Estados Unidos. Negó su culpabilidad cuando hace cinco años fue interrogado acerca de este asunto.

El fiscal dijo que otros dos hombres que estuvieron relacionados con la campaña de "matanzas con gas" han sido detenidos en Renania del Norte (Westfalia) pero no dió a conocer sus nombres.—Efe.

PETICION DE PENA DE MUERTE PARA BAYAR Y MENDERES

Isla de Yassiada (Turquía). — El fiscal del juicio que se sigue contra destacadas personalidades del régimen del presidente Bayar ha pedido pena de muerte para el ex-presidente, su ex-primer ministro Menderes y otras trece personas.

El fiscal, Egesel, ha pedido veinte años de prisión para veintitrés procesados y veinticuatro años para otros veintidós.—Efe.

Muere en Rosario el Obispo burgalés de aquella diócesis Monseñor Silvino Martínez

Rosario, Santa Fe (Argentina). El obispo de Rosario, monseñor Silvino Martínez, ha fallecido a la edad de 62 años, después de una semana de esfuerzos por salvarle la vida en una clínica de esta ciudad.

Monseñor Martínez nació en Peñaranda de Duero, en la provincia de Burgos y cursó estudios en la provincia de San Juan (Argentina).

Al cadáver le serán rendidos honores oficiales.

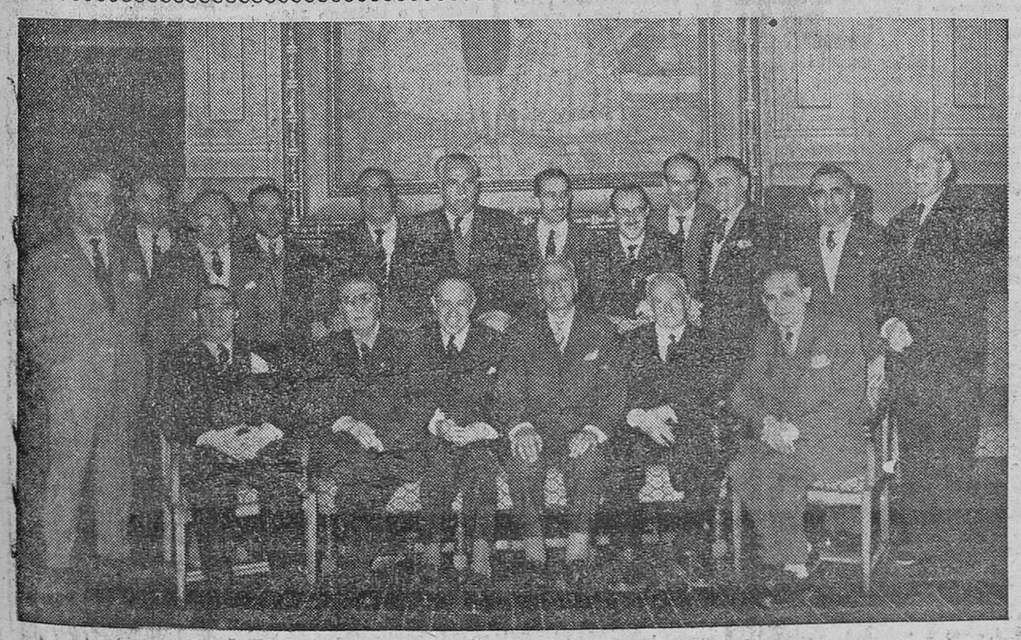

Toma de posesión

Ayer se efectuó la toma de posesión de la nueva Junta directiva del Salón de Recreo. Con tal motivo, los directivos salientes y los entrantes se reunieron en comida íntima. Al final del acto, "Fede" obtuvo la precedente placa de todos los reunidos.

M.E.C.D. 2017

Ayer

AUN cuando pueda sorprender a no pocos, nosotros nos sentimos relativamente optimistas, más aún, ampliamente esperanzados, en relación con la posibilidad de que en no muy largo plazo tengamos en funcionamiento el directo Madrid-Burgos, cuando menos en el trozo comprendido entre nuestra ciudad y Aranda de Duero.

Quiere ello decir que, en este aspecto, discrepamos de nuestro dilecto «Tachín», que con gran sentido del humor, aunque con la amargura natural en aspiración tantos años acariciada, dedicaba hace unos días, en su interesante crónica, agudo comentario a la idea de utilizar el túnel de Somosierra como carretera.

Coincidimos, sin embargo, con él en tener a la «provisionalidad» de esa medida. Está acreditado por la experiencia que no hay peor cosa para una obra que la de realizarla con carácter provisional, puesto que con ello se convierte en definitiva. Y, en el caso concreto que nos ocupa, la puesta en marcha de esa «carretera de peaje» o algo parecido, sería funesta para el definitivo final del ferrocarril.

En efecto, el tráfico por ese túnel, quizá fuera beneficioso para la circulación de coches, camiones y hasta motocicletas. Pero ello traería consigo una serie de desembolsos, un cúmulo de intereses frente a los cuales, en definitiva, vendría a erguirse como muralla infranqueable esa especie de maleficio a que nuestro querido colaborador don José María González-Marrón ha aludido, más de una vez, en estas columnas, refiriéndose a esta línea férrea, tan importante desde el punto de vista de nuestra ciudad como mirada a través de las conveniencias nacionales.

Nosotros, optimistas y esperanzados, en la actual coyuntura, sin embargo, creemos que no debe subestimarse el peligro que la citada carretera bajo el túnel de Somosierra ,construído exclusivamente para el ferrocarril Madrid-Burgos. Y damos, por si acaso, el grito de alarma: Atención a esa idea, que puede ser altamente perniciosa para la plena terminación del directo.—B. I.

Actualidad burgalesa

NOTICIAS

MOVIMIENTO DEMOGRAFICO. — Durante el día de ayer se verificaron en el Registro Civil, las siguientes inscripciones:

Nacimientos: Vicente Peña y González, Francisco Javier Rodríguez y Ortega, María Jesús García y Velasco, José Ignacio Juez y Alonso, María Isabel Blanco y Sebastián y María Anunciación Gutiérrez y Gómez.

Defunciones: María Jesús García Velasco, 2 días, de Burgos, Residencia General Yagüe.

GRATITUD. — La esposa, hijos y demás familia de don Bonifacio Moradillo García, jefe de estación de la RENFE en Los Ausines, expresan su más profunda gratitud a cuantos les han testimoniado su pésame con motivo de la irreparable pérdida sufrida o asistieron al entierro y honras fúnebres celebradas por el eterno descanso del finado.

Vendo camión

"Seddon", 6 toneladas, como nuevo y un motor BMC 100 HP. a estrenar. Garme. Tfno. 3355.

Para ver mejor

Lentes Ortolent de visión perfecta

IZAMIL

LAIN CALVO, 28 · BURGOS

FARMACIAS DE GUARDIA.— Martínez Mata, Plaza de José Antonio 12; Lastra, Molinillo, 24 y de Abajo, Villarcayo, 10.

Mañana, lunes. — Barriocanal, Cid, 8; Sáiz Gómez, Vitoria, 47 y Alonso, San Pablo, 37.

Carnets de conducir

Escuela de conductores «GUIA» le hará conductor con carnet, en pocos días

SAN LORENZO, 33, 2.º

¡¡PRECIOS NUNCA IGUALADOS!!

SUPERMERCADO

"SUPERTEX"

(Adherido a la C.A.T.) Santander, 19

Alubias encarnadas . .	6,50 Pts. Kg.
Arroz, superior	7,00 Pts. Kg.
Alubia blanca	8,00 Pts. Kg.
Garbanzos gordos . . .	10,00 Pts. Kg.
Lentejas calibre 5 m/m	10,00 Pts. Kg.

Estos precios de:

"SUPERTEX"

BOLETIN METEOROLOGICO comprensivo de los datos recogidos ayer en el Observatorio del Instituto de Enseñanza Media.

Barómetro.— A las ocho de la mañana, 692,2; a las dos de la tarde, 692,2; a las siete de la tarde, 693,9.

Temperatura ambiente. — Máxima, 11,6 grados, a las 15,30 horas; mínima, 5,0 grados a las 21 horas.

Dirección y velocidad del viento. — A las ocho de la mañana, SW—10,8 kilómetros; a las dos de la tarde, SW—21,6 kilómetros; a las siete de la tarde, NE—14,4 kilómetros.

Lluvia en milímetros, 3,5.

Humedad, 85 por ciento.

LECHEROS - GANADEROS

Alfalfa a 2,50 pesetas kilo. Almacenes Barluenga, S. A. Madrid, 9. — Teléfono 1933

GRATITUD. — La familia de don Salvador Martínez Ramírez (que en paz descanse), en la imposibilidad de dar las gracias a cuantas personas asistieron a las honras fúnebres, celebradas en sufragio de su alma, expresan desde estas columnas su profundo agradecimiento.

Asociación del Fomento del Turismo

JUNTA GENERAL

Por la presente, esta Asociación convoca a todos sus socios a la junta que se celebrará el próximo día 31, a las 20 horas y en el local de la Asociación. (Espolón, 1).

EL SECRETARIO

FURGONETA

700 kilos vendo, nueva. AYALA. Calle Madrid

EL CUPON PRO-CIEGOS. — En el sorteo celebrado en el día de ayer, resultó premiado con 250 pesetas el número 507; y con 25 pesetas todos los números terminados en 07.

Mujer: Matricúlate en los Ciclos de Teatro que organiza Sección Femenina para todas las mujeres.

Vida religiosa

SANTORAL

SANTOS DE HOY

Domingo de Septuagésima, San Francisco de Sales, fd., y dr., Valerio, ob., Mauro, Aquilino, mrs.

SANTOS DE MAÑANA

Ss. Lesmes, ab., patrono de Burgos, Martina, vg. y mr., Félix, p., Matías, ob., Hipólito, pb., Feliciano, Alejandro, mrs.

Misa con rito de tercera clase y color blanco, de San Lesmes, segunda oración de Santa Martina, tercera Et famulos.

SANTOS DEL MARTES

Ss. Juan Bosco, fd., Juan, Saturnino, Víctor, mrs., Julio, pbr.

Misa con rito de tercera clase y color blanco de San Juan Bosco, segunda oración Et famulos.

CULTOS

SANTIAGO Y SANTA AGUEDA. — Novena en honor de Santa Agueda, a partir de hoy. Por la mañana, a las ocho y media y por la tarde, a las siete y media.

COFRADIA DEL SANTISIMO ROSARIO, DE LA IGLESIA DE SAN LESMES. — Se ruega a todos los hermanos cofrades, la asistencia a los cultos que se celebrarán mañana, lunes, con motivo de la festividad de su titular, especialmente a los de la tarde, llevando la medalla de la Cofradía.

HIJAS DE MARIA AUXILIADORA (Barriada Juan Yagüe).— Solemne triduo a San Juan Bosco, en los días 28, 29 y 30. Por la tarde, a las ocho predicando el R. P. Cecilio Calleja, salesiano. Día 31, fiesta de San Juan Bosco. A las siete, misa de comunión. A las nueve y media misa cantada por las alumnas. Por la tarde, a las cinco, función eucarística y adoración de la reliquia.

BURGOS HACE 30 AÑOS

Del DIARIO DE BURGOS correspondiente al jueves 29 de Enero de 1931

LA Compañía mejicana de comedias de Fernando Soler, que actúa en el Principal, estrenó ayer la tragicomedia de Abati y de Pedro, titulada "Dos Esperpento", cuya representación acogió el público con grandes aplausos.

EN la sesión celebrada ayer por el Ayuntamiento se acordó dar el nombre de Petronila Casado, a una nueva calle en los Vadillos, entre las casas de la Cooperativa de Empleados Municipales y el edificio que se está construyendo con destino a Escuela Normal de Maestros.

TAMBIEN se dió cuenta en la sesión de la liquidación del presupuesto de 1930, que arroja un sobrante de 298.413,92 pesetas.

LA temperatura máxima de hoy fue de 8,4 a la sombra y la mínima de 1,2.

Para obtener la perfecta impresión de MEMORIAS, FOLLETOS, CATALOGOS, REVISTAS Y LIBROS

Encargue su edición a

Talleres Gráficos

"DIARIO DE BURGOS"

Resumen informativo de centros y organismos oficiales

Delegación Administrativa de Educación Nacional

Para un asunto de su interés se ruega se personen en esta Delegación las maestras nacionales, doña Emilia Gárate Córdoba y doña Isabel Cámara González.

Escuela Graduada Aneja a la Escuela del Magisterio Femenino

ANTIGUAS ALUMNAS. — Hoy, domingo, tendrá lugar la primera reunión de este Curso para las Antiguas Alumnas. Comenzará a las cuatro y media y están invitadas todas. No se han pasado avisos individuales.

Comisaría del Cuerpo General de Policía

SANCIONES. — Por el Excelentísimo señor gobernador civil de la provincia han sido sancionados con las cantidades y por los motivos que se indican, los vecinos de esta capital:

Por promover escándalo. — Valentín Sastre Obregón, Los Colonias, 10, entresuelo, 150 pesetas; Angel Díez Díez, Camino Mirabueno, 51, 250; Vicente de las Heras Moro, Camino Mirabueno, 75, 250; Jaime Pons Boada, sin domicilio en esta capital, 1.000; Angel Gallo García, Avenida Norte, 2, 1.º, 500 y Julio González López, Puebla, 23, 2.º, 1.000 pesetas.

Por infracción hora cierre establecimientos. — Venancio Rubio González, Calzadas, 6, 500 pesetas; Isabel Ceballos Torrecilla, Sombrerería, 6, 250; Salvador González Salces, Sombrerería, 10, 250; Eusebio Echeandía Zárraga, Sanz Pastor, 9, 5.º, 500; Mariano Sáez Tajadura, Plaza José Antonio, Bar Rhin, 500 pesetas.

Por infracción Reglamento Hostelería. — Eladio Güémez Ruiz, San Cosme, 22, 5.000 pesetas.

Información militar

TITULOS. — Se concede el título de paracaidista, por haber superado las pruebas del 20 Curso de Paracaidismo al teniente coronel de Infantería don Juan Vicente Izquierdo, ayudante de campo del gobernador militar de esta plaza y al teniente don Luis Alvarez de las Casas.

PAGADURIA MILITAR DE HABERES DE LA SEXTA REGION. — Señalamiento de pago de los haberes correspondientes al mes de Enero.

Día 30. — De 11 a 1, caballeros Mutilados de Guerra por la Patria.

Día 31. — De 11 a 1, suboficiales.

Día 1.º de Febreo. — De 11 a 1, jefes y oficiales.

Asociación Mutua Benéfica del Ejército de Tierra. — Día 30. — De 10,30 a 1, viudas y retirados y día 31, de 10,30 a 1, incidencias.

Escuela del Magisterio Femenino «Santo Domingo de Guzmán»

TITULOS. — Se han decibido en esta Secretaría Títulos de maestras de Primera Enseñanza a favor de las señoritas siguientes: Concepción Páramo Arce, Carmen del Prado Lezcano, María del Carmen Hijosa Prieto, María de los Milagros García Blanco, Valentina Rojo Rojo, María Concepción Rebollo Díez; Amalia del Olmo Amo, María de los Dolores Moreno García, María Jesús Divasson Belzunegui, Marí adel Carmen Asunción Lucas Martínez, Petra Angeles Martínez Bueno, Irene García Cuñado, Alicia Varga Arnáiz, los cuales podrán ser retirados por las interesadas, los días hábiles de once a una de la mañana.

El refugio de Transeúntes se construye con donativos de CAMPAÑA DE INVIERNO.

Guía del ESPECTADOR

COLISEO. — **"¿Quién era esa chica?" (3).**

AVENIDA. — **"Historia de una monja" (3).**

CALATRAVAS. — **"El cuarto hombre" (3) y "Calle mayor" (3).**

GRAN TEATRO. — **"091 policía al habla" (3).**

CORDON. — **"El sargento negro" (3).**

REX. — **"Carlos, su tía y la otra" (3) y "El pasado te acusa" (3).**

ASTORIA. — **"La reina del tabarín" (3) y "El viento no sabe leer" (3).**

EN ARANDA

TEATRO - CINE ARANDA. — **"La vuelta al Mundo en ochenta días" (2).**

TEATRO PRINCIPAL. — **"La vuelta al Mundo en ochenta días" (2).**

LA EQUITATIVA NACIONAL

Compañía Anónima de Seguros y Reaseguros, comunica a sus clientes y amigos que por sus relaciones financieras y comerciales con el Grupo Equitativa Fundación Rosillo (constituído por La Equitativa F. R. Vida y La Equitativa F. R. Riesgos Diversos), ha acordado cambiar su denominación por la de

«ATLAS»

COMPAÑIA ANONIMA ESPAÑOLA DE SEGUROS Y REASEGUROS

continuando instalada la Oficina de su Agencia en esta ciudad en calle San Cosme núm. 6 y como Agente General don Silviano Martínez Caballero.

Señora:

Sus prendas quedarán **mejor lavadas** y sus manos se conservarán suaves y blancas con

JABON POZO FUENCARRAL

DE ACEITE PURO DE OLIVA

En Invierno úselo con agua templada

DURA MUCHO MAS

EN TROZOS Y EN ESCAMAS

Representante: MANUEL DE LA HERA SAN COSME, 8. — BURGOS

Vitoria, 19 EL SUPERMERCADO electrodoméstico **RUERA**

Anuncios económicos

ALQUILERES

SOTANO o bajo necesito en alquiler (de unos 50 metros cuadrados). Teléfono 3612.

ALQUILO local y piso. Alfareros, 16, 1.º, derecha.

PISO amplio nuevo alquilamos o vendemos. Razón, Miranda, 19, 3.º

LOCAL o patio necesito para almacén, preferible zona Sur. Teléfono 4249.

AUTOMOVILES Y ACCESORIOS

TAXI Renault 4-4, precio 2,50 kilómetro. Teléfono 2154.

MUTUA Nacional del Automóvil. Seguros de Automóviles. Delegación C. Almirante Valdés, 2. Teléfono 3857.

ALQUILAMOS coches Seat 600 sin chófer. Calatravas, 3. Tienda. Teléfonos 2503 y 3130.

TAXI varios coches, grandes pequeños, 2,50. 1564 y 1520.

AUTOMOVILISTAS: Matriculaciones, Transferencias, carnets conducir. Gestoría Sanz.

AUTOS Seat 600, Dauphine, alquilamos sin chófer. Informes: Calzados Luis. Teléfonos 3585 y 1133.

VENDO dos camionetas Rosengar de 7 HP. y Studebaker tipo furgón con documentación en regla. Venta de Madrigalejo.

COCHES Mercedes Diesel o Sinca 9 Aronde vendo como nuevos. Teléfono 5802.

VENDO Austin A-40, inmejorables condiciones, tipo Rubia. Teléfono 1923.

VENDO Velo-Solex Orbea, y cuna grande. Santa Clara, 24, 3.º.

VENDO camioneta 9 HP., impecable, todo en regla, frenos hidráulicos. Lucio Pérez (Cuetidos). Gamonal.

VENDO coche Ford magnífico estado, barato. Razón: Garaje Nacional.

CONTINENTAL - AUTO, S. A. Repuestos G. M. C. - Chevrolet - Opel - Bedford y varios. Madrid, 1. Calvo Sotelo, 2. Teléfono 1814.

VENDO coche Ford, 8 cilindros o cambio por moto, relojes, o aparatos radio. Garaje Tárrega.

¡AUTOMOVILISTAS! Matriculaciones. Transferencias, carnets de conductor, tramita rápidamente **Gestoría Quintanilla.**

MOTORISTAS, cabinas moto, reparación. Ciclos Braulio. Avenida del Cid, 20 (Frente al Matadero).

COLOCACIONES

APRENDIZAS se necesitan en la Sociedad Española de Seda Artificial, S. A. (S.E.S.A.), Carretera Valladolid, s/n. Teléfonos 1905-6-7.

NECESITAMOS admitir personal de las siguientes especialidades: Mecánico para motores y ajustador montador de máquinas; oficial primera para construcción de máquinaria agrícola; oficial primera calderero, para construcciones metálicas; tornero oficial primera; jefe de taller con mucha experiencia; delineante industrial. Facilitamos vivienda. Industrias Lebrero. Milagro (Navarra).

SE NECESITA muchacha. Calatravas, 3, 3.º, derecha.

SE NECESITAN soldadores y pintores. Razón Electrotécnica Cabello.

NECESITO medio oficial carpintero o ebanista. Colón. San Pablo, 9.

SE NECESITA muchacha de servicio con algún conocimiento de cocina. Razón, Avenida Generalísimo, 4, 1.º.

SE NECESITA muchacha con informes. Plaza José Antonio, 2, 3.º, izquierda.

SE PRECISA oficial de primera mecánico. Informes Santa Cruz, 1. Garaje. Absoluta reserva colocados.

SE NECESITA asistenta sabiendo cocina, de 9 a 4, con informes. Confitería Madrileña. Madrid, 4.

SE NECESITA chica. Imprescindible sea desenvuelta. Tendrá dos horas libres todos los días. Dirigirse a Bernabé Pérez núm. 1, 2.º, derecha.

A PERSONA activa con deseos crearse brillante porvenir ofrezco en colaboración representaciones primer orden. Dirigirse por escrito con informes y actividades realizadas al núm. 111, DIARIO DE BURGOS.

SE NECESITA tornero ajustador. Barriuso Burgense, 12.

GANE 6.000 pesetas mensuales aprendiendo Serigrafía. Mater. Apartado 8.085. Barcelona.

SE NECESITA chica Sombrerería, 1, tercero

SE NECESITA camarera con informes. Restaurante Castilla. Plaza Vega, 8.

SE NECESITA muchacha sepa cocina. Laín Calvo, 15, primero.

SE NECESITAN chicas especializadas en hacer paquetes de galletas. La Flor Burgalesa. Teléfono 4886.

LAVACOCHES se necesita en Garaje Vitoria, 109.

NECESITAMOS colaboradores (incluso pueblecitos) para venta plazos interesantes artículos, horas libres. Magníficos beneficios. Apartado 896. Madrid.

SE NECESITA sirvienta. Aparicio y Ruiz, 8, quinto.

SE NECESITA doncella o chica que sepa cocina. Héroes del Alcázar, 4, habitación 17.

COMPRAS Y VENTAS

VENDO serrín. Madrid, 20. Teléfono 5179.

POLLITAS 3 meses, Leghorn, americanas, todas edades. En Lerma. Casa Gutiérrez.

POLLITOS recién nacidos, Avícola San Isidro. Santa Clara, 46. Teléfono 4117.

POLLITOS de un día y pollitas de uno y dos meses. Granja Mirasol. Pisones, 7. Teléfono 2960.

COMPRAMOS radiadores aleta. Ofertas Apartado 191. Burgos.

POLLAS de dos meses. Frente Parque Artillería, Teléfono 3819.

CARRETEROS, vendo cantidad de palos de sauce, buena madera. Ventas de Madrigalejo.

LEÑAS «El Piñar» en serás de 30 Kgs. a 0,90 ptas. a domicilio. Teléfono 2695.

SILLONES americanos. Herramental y fornituras. Productos para permanente. Pez, 16. Madrid.

VENDO 1.500 pacas paja trigo. Julio Eraña. Ibrillos (Burgos).

VENDO una partida de vino de 15 a 16 grados, de cosechero legítimo en Autol. Rufino Calvo. Teléfono 10.

VENDO coche niño y silla. Calatravas, 3, principal, izqda.

VENDO transformador Siemens 5 kilowatios 3.000 voltios, trifásico o cambio por uno de 13.000. Rufo Gutiérrez. Lerma.

VENDO criadora para 200 pollitos. Barriada Yllea. Vega, 14.

VENDO 5.000 kilos de alfalfa sin prensar y 1.000 arrobas de paja blanca en Villarmentero. Millán de la Iglesia.

COMPRO máquina usada de hacer punto de 80 cm. a un metro. Razón esta Administración.

VENDO leña frutales. Cerdos primales. Hospital del Rey. Franco.

VENDO plataforma con ruedas de goma. Puebla, 36, 3.º.

POLLITAS: Leghorn, Castellana Negra, Rhode roja. Hijos Abel González. Valladolid.

ENSEÑANZAS

PREPARACION intensiva reválida de 6.º por licenciados. Idiomas, profesores nativos. Modern School. Llana de Afuera, 7, 3.º.

PROFESOR de matemáticas y latín, económico. Calle Mateo Cerezo, 11 (Zatorre).

NECESITO licenciado en Letras bien retribuído. Llana de Afuera, 7, tercero.

CLASES Bachillerato, Comercio, Magisterio. San Isidro, 7, 3.º, dcha.

CONTABILIDAD, Cálculo, Idiomas, Cultura, Taquimecanografía. Academia Castilla. Moneda, 10.

FINCAS

VENDO casa muy céntrica con tres pisos y local nave grande libre, 555.000. Cantero. Concepción, 2.

VENDO pisos libres muy céntricos, baño y calefacción, 4, 5, 6, 8 habitaciones, bien soleados, 190.000, 230.000, 300.000, 500.000. Cantero

VENDO pisos libres, 3, 4, 5 habitaciones, 70.000, 100.000, 115.000 facilidades pago. Cantero. Concepción, 2.

VENDO pisos libres, con mucho sol, centricísimos, varios precios. De 12 a 2 y 5 a 7. Viuda de Sáenz de Santa María. San Juan, 1.

SI SU CASA le produce poco, no la venda sin consultarme. Le asesoraré gratuitamente. Viuda de Sáenz de Santa María. San Juan, 1.

PISOS y locales exentos contribución, facilidades pago. Teléfono 4285.

SE VENDE piso libre, llave en mano. Laín Calvo, 39, 2.º.

SE ADJUDICAN pisos: Huerto Rey, 18, 7 habitaciones, lujo, servicios. Huerto Rey, 18, ático, 6 habitaciones, servicios. Fernán González, 2.º y 4.º, 4 habitaciones, servicios. Pago 20 años. Exentos. Cámara Propiedad.

SE VENDE piso pequeño económico. Barrantes, 9, 3.º, izqda.

URGENTEMENTE, se vende casa con huerta y gallinero, por marchar al extranjero. Informes, Avenida del Cid, 76, 4.º, D. De 11 a 2 y 4 a 6.

VENDO aparato radio económico. Tercera Manzana, 149. Gamonal.

GANADOS Y APEROS

NUNCA envejece, respondiendo para lo que fue creado Burgos, Santander, siguen usando Fosforerrosa Engorde Castellano, aves, vacuno, mular, cerda, lanar. Tiene fosfato cal, hierro, aperitivos, aceite bacalao.

VENDO vaca suiza recién parida y novilla preñada. Jesús Pérez. Lerma.

VENDO terneros comiendo. Informes: Juan Saldaña. Barriada Yagüe. Lechería.

SE VENDE carro de bueyes seminuevo. Para tratar con Julián de la Torre. Tardajos.

TRACTOR «Zetor-Super», 50 caballos. Entrega en el acto. Facilidades pago. Repuesto garantizado. El mejor tractor de importación. Véanles, Central Agrícola (Frente Estación Autobuses).

TERNEROS: Criadlos (sin leche), con «Papilla Lechal». Hijos Abel González. Valladolid.

¡AGRICULTORES! ¡Cooperativas! Ahora pueden adquirir el famoso tractor inglés «Nuffield» de 56 caballos con todos los adelantos modernos. Precio: 221.170 pesetas. Solicítele en Casa Grigelmo.

REMOLQUES, cabinas cultivadores. Gómez García Hermanos. Avenida Cid, 62. Teléfono 3224.

M.A.N. Tractores desde 16 hasta 57 caballos Venta libre. Concesionario oficial: José Barrios. Vitoria 27 y 109. Burgos.

VENDO cochinos primales y lechazos. Informes Granja Escobilla. Pío Alonso.

CERDOS primales vendo. San Francisco, 117. Burgos.

SE VENDE una vaca holandesa con dos crías terneros, abundante leche. Aureliano Santos, en Iglesias.

TRACTORES Renault, todos modelos. Venta libre. Casa Vicán, S. C. Burgos.

REMOLQUES desde 18.000 pesetas rebajados en un 15 por 100. Agricultor no se deje engañar no es mejor porque le cobren más. Todo depende del margen que se conformen o puedan vender. Visítenos, compruebe calidad y precio. Gómez García Hermanos. Avenida Cid, 63.

SE VENDE una novilla serrana con ternero de un mes. Pascual Rodrigo. Cardeñadijo.

VENDO ocho cerdos gordos de 115 a 130 kilos. Rufo Gutiérrez. Lerma.

VENDO atadora marca Alpuema con ruedas de goma, nueva, no ha segado más que dos años, con facilidad de pago. Antonio Gómez Fuentebureba.

VENDO remolque a estrenar, Casa Urbón, cuatro toneladas; un arado bidisco fijo; otro de rejas fijo, usados. Verles y tratar, Granja El Plantío. Villahoz.

SE VENDEN dos terneros de leche. Carretera de Arcos, núm. 5.

OCASION vendo carro de varas nuevo de 1.000 a 1.500 kgs., con arreos completos. Tratar con Gabino Mata, en Quintanilla Vivar.

LO MEJOR para toda clase de ganados. Fosforerrosa. Engorde Castellano.

VENDO sesenta ovejas con cría. Desiderio Iglesias, Castrillo de don Juan (Palencia).

HUESPEDES

CABALLERO busca pensión en casa particular con teléfono. Informes en esta Administración.

SEÑORA sola, ofrece habitación por servicios. Razón Espolón, 12 tercero o teléfono 2163.

CEDO dos camas señoritas, próximo Plaza Mayor, derecho cocina. Informes esta Administración.

DOY pensión económica en familia. Diego Laínez, 12, 3.º, izquierda.

CASA céntrica con baño y teléfono admite huéspedes. Informes esta Administración.

ALQUILO habitación con o sin muebles, señorita o matrimonio sin hijos. Delicias, 6, habitación 11 y Segovia, 8, 7.º, dcha.

SEÑORA sola admite señorita o matrimonio solo. Informes esta Administración.

SE CEDE habitación con derecho cocina. San Joaquín, 22, bajo.

ARRIENDO habitación y cocina amueblada, calle Vitoria. Informes esta Administración.

DOY camas dormir 9 pesetas, pensión completa y cama 28 ptas. hay teléfono y baño. Calle Briviesca número 13, habitación 8.

PERDIDAS

PERDIDA bolso el jueves. Contiene dinero y una corneta. Entregar Rey Don Pedro, 5. Vadillos.

PERDIDA tarjeta identificación fiscal camioneta BU-2229. Gratificaré Venancio García, en Rioseras.

MUEBLES

SE VENDE cama-cuna niquelada. Razón esta Administración.

TRASPASOS

CARROCEROS: por edad, traspaso antiguo taller reparación de carrocerías y pintura Duco, en plena producción, con distinguida clientela, instalado en la principal avenida de Palencia. Informes en la Administración DIARIO DE BURGOS.

TRASPASO local con o sin existencias, renta baja, económico. Informes calle Salas núm. 7. Tienda.

LOCAL 250 metros cuadrados, renta pequeña. Razón: San Pedro y San Felices, 25. Abonos

VARIOS

PASAPORTES, penales, últimas voluntades, licencias. Confíelas a Gestoría Quintanilla.

SEGUROS Generales todos los ramos, absoluta garantía. Gestoría Quintanilla.

PASAPORTES, Cancelaciones penales. Ramo Automóvil. Asuntos Ministerios. Seguros Generales. Ayuntamientos. En Gestoría Unceta.

Encuadernaciones corrientes y de lujo, encárguelas en TALLERES GRAFICOS «Diario de Burgos». Calle Vitoria, núm. 13. Teléfono 2582.

SEÑORA: confeccione Vd. sus ropas cortándolas a medida. Laín Calvo, 46, 4.º. Modista.

PASAPORTES, penales, caza, automóviles. Rápidamente. Gestoría Santamaría. Calera, 27 primero.

LEA DIARIO DE BURGOS

M.E.C.D. 2017

FIGURA DE LA SEMANA

GASTON EYSKENS

Por Carlos DELGADO OLIVARES

DESPUES de más de un mes de lucha intensa han acabado las huelgas de Bélgica. Huelgas violentas y apasionadas que han sembrado el país de disturbios y algaradas y que en el exterior, en toda Europa y buena parte de todo el mundo, han sembrado la alarma. ¿Por qué se produce esa expectación e incluso esa alarma en cuanto hay en Bélgica incidentes sociales o políticos? La explicación creemos que no es difícil, al menos en lo fundamental. Las revueltas y subversiones de Bélgica inquietan profundamente porque se trata de un país que se puede romper.

Presenciamos los incidentes belgas, las manifestaciones y las cargas de la policía con el mismo ánimo anhelante con que vemos al funámbulo caminar sobre el tenso alambre: un paso en falso y ¡se acabó!

Bélgica se puede romper, ello es cierto, más lo que pasa es que, probablemente, a pesar de las apariencias, su solidez y estabilidad son más profundas y arraigadas de lo que se piensa.

Mas, en esta crónica lo que quisiéramos destacar sobre todo es la figura que más en primer plano ha estado durante aquellos días peligrosos e inquietantes. Nos referimos a Gaston Eyskens, jefe del Gobierno de Bélgica y una de las relevantes personalidades del partido social-cristiano de aquel país.

Hay en Bélgica una repartición de papeles más definida y rigurosa que en otros países. Es frecuente que cuando un partido toma el poder el jefe del mismo sea también el jefe del Gobierno. Ello parece lógico, pues en definitiva, la suprema finalidad de las agrupaciones políticas es tomar el poder o sea el Gobierno, pero en Bélgica no es así. El jefe del partido queda en segundo término, director de los problemas políticos generales, orientador del Parlamento de su grupo, guía, pero no ejecutor. Eso pasa lo mismo en el caso de que gobiernen los social-cristianos, como si gobiernan los socialistas. El papel de jefe de gobierno, el ejecuter, es asumido por otra personalidad del partido.

Nace Gastón Eyskens en Lierre, el 1.º de Abril de 1905. Está pues en la plenitud de su vida, posee amplios conocimientos en cuestiones económicas y financieras y dispone, asimismo, de una valiosa experiencia política. En efecto, sus aficiones intelectuales fueron desde joven hacia la ciencia económica; después, hacia la política.

Ha hecho amplios estudios de economía y finanzas en diversos países y fue profesor de aquellas disciplinas en la Universidad de Lovaina. Esto último define claramente su personalidad. Es bien sabido que la Universidad de Lovaina es excelente por la ciencia que difunde, pero sobre todo es conocida y notable por su orientación en lo moral y en lo religioso. Es la primera Universidad católica del mundo; este título vale como una luz que hoy sigue tan radiante como el primer día.

Cuando Eyskens cumple los treinta años, empieza su carrera política. Esta pudiera dividirse en dos periodos. Hasta la guerra —nos referimos a la segunda guerra mundial— periodo de iniciación y aprendizaje. Después de la guerra, plena actividad gubernamental.

El año 35, recién llegado a la política, es nombrado jefe de gabinete del entonces ministro del Trabajo Henry Jasper. Después ejerció otros cargos de importancia. Al comenzar el año 39, es por primera vez diputado. Ya estaban en pleno apogeo las luchas violentas entre el partido social-cristiano y el socialista. El partido liberal había disminuído y gran parte de sus seguidores votaban a los socialistas. Por su parte, los católicos han intensificado sus aspiraciones sociales y el partido se denomina social-cristiano. La lucha estaba planteada en el terreno económico, de justicia social y de imperio de las masas, pero son dos interpretaciones radical, fundamentalmente distintas: la católica y la marxista. Dos frentes de batalla que aún siguen y en la cual los católicos vencen cada vez de manera más firme y contundente.

Después vienen los años sombríos de la guerra mundial. Bélgica es campo de batalla. Muchos belgas son prisioneros de guerra, otros exilados, otros caídos. Bélgica ha sido el camino trágico de las tropas alemanas triunfantes en los primeros años.

Acaba la guerra y la pequeña nación se encuentra con problemas enormes. Desde entonces Eyskens es varias veces ministro o primer ministro. Forma parte del gobierno de coalición que presiden los socialistas, primero Van Acker —1945— y luego Spaak, del 47 al 49. En esos años, Eyskens es ministro de Finanzas que es su especialidad.

Mientras tanto, el rey está en el exilio. Leopoldo III no puede volver al país porque los socialistas, que son la mayoría parlamentaria amenazan con negarse a gobernar con el rey Leopoldo.

Comienza entonces el problema real, triste y dramático.

Pero en 1949, los católicos logran mayoría parlamentaria. El momento es grave. El partido social-cristiano se dispone a resolver el problema monárquico. En aquellas circunstancias decisivas, el primer ministro es Gastón Eyskens.

Con un intervalo de diez años —1950 y 1960— Bélgica pasa por los momentos más dramáticos de su historia de nación independiente y en ambas fechas Eyskens afronta la situación.

Cuando en 1950 ha de buscarse la solución en un compromiso, Eyskens dimite. En 1960 el primer ministro acepta la batalla y triunfa.

No cabe duda: Gastón Eyskens es un hombre enérgico dispuesto siempre a imponer la ley. A veces los gobernantes —como los padres de familia— se ven precisados a ser inflexibles aunque ello sea doloroso. Generalmente, esas actitudes son difíciles pero dan resultados fecundos. Nada peor para cualquier país que el que la ley sea atropellada. Pero más en Bélgica que, como se sabe, toda su existencia depende de la legalidad.

Eyskens, además, es una figura internacional de primer plano. En Abril de 1959 le fue concedida por el gobierno español la Gran Cruz de Isabel la Católica. Su internacionalidad es muy explicable puesto que los prohombres belgas son ya internacionales sin salir de su patria. Es algo así como si sobre estos países mixtos, como es Bélgica, hubiera de formarse un día la gran confederación o reunión de las patrias europeas.

Gastón Eyskens, hombre enérgico y amante de la ley, ha triunfado del asalto al poder que planeaban en su país las fuerzas subversivas y revolucionarias. No se puede decir lo que pasará en el futuro con tal problema aún no bien resuelto. Lo único evidente es que el ministro Eyskens ha cumplido, una vez más, con su deber.

EL MUNDO EN OCHO DIAS

Por Tomás CERRO CORROCHANO

EL acontecimiento central en los últimos días es la toma de posesión del nuevo presidente. Una caricatura de Berlín occidental representa a Kruschef, Fidel Castro, De Gaulle, Mac Millan y Adenauer como pacientes en la sala de espera del doctor Kennedy que anuncia la inauguración de su consultorio el día 20 de Enero. Vale tanto como decir que los grandes problemas internacionales pendientes hacen su reaparición en el campo de la política. No habían desaparecido. Dormían tan solo.

La reunión del Comité Central del partido comunista ruso ha sacado, una vez más, a la superficie las discrepancias en el campo rojo y el fracaso de los planes agrícolas de Kruschef.

Se abre a la esperanza el horizonte argelino con la posibilidad de negociaciones que algunos anuncian en la cumbre, es decir, entre el general De Gaulle y Ferhat Abbas. Optimismo quizá demasiado ingénuo y prematuro, mas no del todo infundado a la vista de la actitud del FLN.

Un momento de peligro en el Congo, creado por la actitud de los países africanos que han decidido ayudar a Lumumba, en clara contradicción con la política de la ONU.

Fin de la huelga en Bélgica, con un balance catastrófico. Seis muertos, cerca de cuatrocientos heridos, diez mil millones de francos belgas de pérdida, posible fraccionamiento sindical de la organización socialista y, ya seguras, nuevas elecciones, probablemente para Abril. El caso del Japón en el verano último se repite. El socialismo acepta la democracia cuando la acepta, a beneficio de inventario. Sólo cuando le favorece o aprovecha. Si hay un caso de huelga estrictamente política, en la que los intereses obreros y aún los del país todo, se hayan supeditado a los intereses de un grupo político, es éste. Y, al fin, para perder mucho y no ganar nada. Porque las nuevas elecciones, que los socialistas quieren presentar como consecuencia de la huelga, ni son ellos quienes las han impuesto ni prometen, dado el mal humor que lógicamente ha creado en toda la nación la huelga, una más amplia representación parlamentaria de los agitadores. Uno de ellos lo ha confesado abiertamente en la T. V. suiza.

SONRISAS OTRA VEZ

El sábado, 21, Kruschef habló, durante dos horas, en Moscú, con el embajador norteamericano Llewellyn Thomson. No se sabe de qué concretamente. Pero puede asegurarse no del tiempo, puesto que el informe correspondiente fue objeto de detenido estudio, el lunes 23, por parte de Kennedy y Dean Rusk que, el domingo anterior, habían deliberado durante tres horas sobre las relaciones Este-Oeste.

Kennedy había enviado a Kruschef, poco antes, un mensaje en el que se declaraba "deseoso e impaciente" de colaborar con los que de verdad desean la paz del mundo.

La "Pravda" y las "Izvestia" han reproducido íntegramente el discurso de toma de posesión de Kennedy. La pausa electoral ha terminado. Los ejercicios de esgrima se reanudan. Rusia sonríe otra vez. ¿Por cuánto tiempo? Kennedy ha anunciado que "no tiene miedo a negociar" pero que "no negociará por miedo".

Mientras la Prensa chino-comunista ataca con extraordinaria violencia a la nueva Administración norteamericana.

Suelen los norteamericanos considerar la presidencia de los Estados Unidos como uno de los cargos más agotadores para quien los desempeñan, no sólo por el trabajo material que requieren, sino por la inmensa responsabilidad que comportan. Esta vez no es un periódico yanki, sino el hispanoamericano "El tiempo", de Bogotá, quien nos habla de los sueños que viven Ike y Kennedy, en el momento del traspaso de poderes. Para uno se acerca la calma de la liberación, bajo la forma del juego de golf; para el otro, el peso abrumador del mundo sobre sus hombros a la manera de un Atlas de nuestros días.

La vida internacional se reanuda.

EL COMITE CENTRAL DEL P. C. RUSO

El reciente Comité Central del partido comunista ruso acaba de plantearse, una vez más, el problema de la unidad ideológica". Casi al mismo tiempo, se lo planteaba también, en la reunión del partido comunista polaco, Wladislao Gomulka. Este último se ha referido tan sólo al "revisionismo y el oportunismo de derecha", representado por los comunistas de Yugoslavia. Suslof, en el primero, ha atacado violentamente no sólo el revisionismo, sino el "dogmatismo", representado por la China roja.

Otro tema ha dominado las deliberaciones de Moscú: la cuestión agraria. Kruschef viene siendo el campeón de la lucha para arrebatar la primacía agrícola a los Estados Unidos "en los años próximos". Pero este pasado se presenta en la URSS bajo un signo negativo.

Ha sido, en primer lugar, una mala cosecha. Han sido, en segundo término, las tares habituales del régimen comunista. Ello es que se han producido destituciones, invitaciones a dimitir y acusaciones de "crímenes contra el Estado", que no quedarán impunes. Lo de "los años próximos" se aplaza —y se emplaza— para "dentro de cinco años".

Kruschef ha anunciado una visita de inspección a los territorios de Ucrania, Caúcaso septentrional y las tierras vírgenes de Siberia y Kazakistán, donde las cosas no se presentan de modo tan risueño como los comunistas se lo prometían.

EL FLN Y SUS ALIADOS

El referéndum francés ha obligado a los jefes del FLN de Argelia a plantearse de nuevo la cuestión de la guerra o de la paz. El ala izquierda de los nacionalistas beligerantes quisiera continuar la lucha; mas claro está ya que ello no es hacedero por otro camino que la hipoteca al comunismo. El ala derecha quisiera negociar la paz; pero, evidentemente, ello no es posible sin hacer concesiones a De aGulle.

La declaración de que el FLN no aceptará nunca el plan de De Gaulle de crear un régimen argelino autónomo sin la participación del propio FLN presenta, sin embargo, una segunda parte. La que reconoce la necesidad de "instituciones de transición" y ofrece "negociaciones con el Gobierno francés".

En contraste con esta actitud del llamado gobierno provisional argelino que reside en Túnez, se presenta la actitud egipcia, manifestada por la publicación, en un periódico de El Cairo, de una entrevista "exclusiva" con Ferhat Abbas, en la que éste afirma que el ejército francés debe abandonar Argelia antes de cualquier consulta popular. Estas declaraciones han sido rechazadas como apócrifas desde Túnez.

Infiérese de lo dicho que las fuerzas representadas por el nasserismo (y, naturalmente, las comunistas también) harán todo lo posible para impedir el acuerdo del FLN con Francia. Indica igualmente que los nacionalistas argelinos se han dado cuenta del efecto producido en Argelia y en el mundo internacional por la victoria de De Gaulle en el referendum, no menos que del peligro que para su movimiento representa la vinculación con el mundo rojo. Ello entreabre la puerta a la negociación. Y a la esperanza, que es lo último que se pierde.

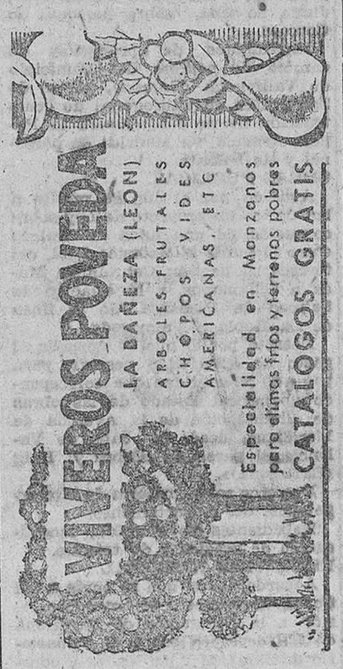

Espuma DE LA SEMANA

TODO el mundo sabía que John Kennedy, nuevo presidente de los Estados Unidos, es millonario, pero en estos días los periódicos de todo el mundo publican informaciones precisando bastante la cuantía de esta fortuna personal. Estas precisiones han sido posibles en virtud de unas cuantas operaciones financieras que el presidente ha querido hacer pocos días antes de tomar posesión de su cargo.

El presidente norteamericano ha ordenado que todas sus acciones sean reconvertidas en bonos del tesoro americano. De este modo deja de tener intereses en empresas particulares y por ello no hay posibilidad de acusarle de parcialidad en los asuntos financieros. Es un gesto elegante y noble.

Pues bien, de ese modo se ha sabido públicamente que la fortuna personal del presidente de los Estados Unidos es aproximadamente de 10 millones de dólares, unos 600 millones de pesetas. Por consiguiente no hay más remedio que incluirle en la categoría de los multimillonarios.

Los intereses que cada año produce ese capital son unos 500.000 dólares, o sea 30 millones de pesetas. Bien es verdad que de ellos han de ser pagados como impuestos 400.000 dólares aproximadamente.

Además, John Kennedy dispone también de una parte de tres depósitos constituídos por su padre el multimillonario Joseph Kennedy entre 1926 y 1929 en beneficio de los miembros de su propia familia. Esa parte le reporta anualmente otros cien mil dólares deducidos todos los impuestos.

John Kennedy es por consiguiente un hombre multimillonario y joven que se dispone a ejercer durante cuatro años el cargo civil del más grande poder de la tierra.

¿QUE ES EL CONGO?

En los momentos actuales, el Congo es aproximadamente el caos. El Congo que fue colonia belga no es todavía un Estado de derecho, pero hay ya cinco Congos como Estados de hecho. Son los siguientes: el primero es aquel cuyo jefe es Kasavubu y cuya capital es Leopoldville. Kasavubu pretende ser él jefe de todo el Congo pero por el momento es solo una pretensión teórica; el segundo Congo es aquel que tiene por capital a Stanleyville y por jefe al lumumbista o mejor decir al comunista Antonio Gizenga, que también pretende ser soberano de todo el Congo y para lo cual cuenta con las ayudas poderosas que es fácil suponer y por eso no hay necesidad de mencionar.

El tercer Congo es el denominado "Estado minero" creado bajo la autoridad de Alberto Kalonají. Se trata de una parte de Kasai mantenida semiindependiente a duras penas, en virtud de la combatividad y fiereza de sus habitantes.

El cuarto Congo es el que ha formado Tshombe haciendo independiente la región de Katanga.

Y el quinto sería aquel que se proponen crear en Katanga y sus alrededores Lualaba y dos ministros del fenecido gobierno de Lumumba si es que antes las tropas de Tshombe no dan cuenta de ellos.

Muchos Congos o ninguno, según quiera interpretarse. Una región próspera y rica que se ha independizado antes de tiempo y ha caído en un abismo sin fondo, un abismo capaz de complicar y poner en peligro la situación mundial.

HURTOS SOVIETICOS

"Los soviets roban a Austria". Así escribe el semanario vienés "Heute" y a continuación cita numerosos casos de estudios científicos, invenciones técnicas y métodos industriales austríacos plagiados o imitados ilícitamente y publicados como frutos de la inteligencia soviética.

El hecho se ha descubierto —o mejor dicho se habla de él de nuevo— porque el radiólogo vienés Dr. Stagfried leyó un día un número de la revista soviética "Meditsinnskij referativnyi zhurnal", en la cual aparecía un estudio del propio doctor vienés tomado literalmente de una revista austríaca en donde un mes antes había sido publicado. El médico vienés quedó, naturalmente, muy sorprendido de aquel plagio. El estudio le había costado mucho trabajo y muchos sinsabores, pero ¿qué hacer?. Nada es posible porque la Unión Soviética no reconoce el derecho de autor.

"En Moscú —prosigue la revista Heute— existe una organización que se dedica a la observación, traducción y utilización de todas las informaciones de carácter técnico, científico o económico que aparezcan en cualquier país del mundo. Esa organización se sirve de 40.000 colaboradores técnicos de las diferentes especialidades. Es una nueva y fecunda manera de espionaje, que no sería censurable si se respetaran y se mencionaran las fuentes.

La revista austríaca aduce muchas pruebas de plagios y copias; por ejemplo, pocas semanas después de que la empresa siderúrgica Voest, de Linz, publicara un opúsculo sobre el nuevo método "LD" de producción de acero, aparecía en la URSS la traducción presentándola como descubrimiento soviético e incluso se transmitían indicaciones para que fuera practicado el procedimiento en la industria soviética de Bilaih, en la India.

En rigor la ciencia es internacional y nada más lógico y conveniente que los científicos de todo el mundo estén en contacto y se transmitan sus descubrimientos. Sólo se requieren dos condiciones: la primera que se respeten las patentes y el nombre del descubridor; la segunda, que haya reciprocidad. Ni una ni otra condición cumplen la Unión Soviética.

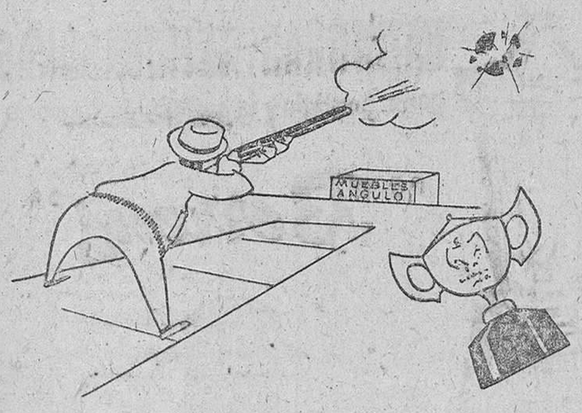

TRIUNFO

del mejor, el cual se impone al fin por su dominio adquirido mediante ejercicio constante.

Dedicados desde hace muchos años a servir lo mejor en muebles, podemos aconsejar a Vd. con garantía sobre la elección de sus muebles en cualquier calidad y precio.

Visite ahora la exposición permanente y libre más importante de la región.

Muebles Angulo S. A.

CALERA, 9 - PARRA, 14 - BURGOS

Tablex
EL TABLERO ESPAÑOL DE FIBRAS

TIPO DURO PERFORADO

DE AMPLIA APLICACION EN:
PARA DECORACION
ACONDICIONAMIENTO ACUSTICO
ESCAPARATES

Distribuidores

HIJO de FLORENCIO MARTINEZ, S. A.
—o—
IGNACIO PALACIOS, S. A.
—o—
VALDIVIELSO y CIA (Sc.)

UN TIPO DE "TABLEX" PARA CADA APLICACION

DURO ESPECIAL — DURO — DURO ENCOLADO — DURO PERFORADO — EXTRADURO — AISLANTE — ONDULADO — RELIEVE CUERO Y LISTADO

Lactancia artificial de terneros

GRAN AHORRO DE LECHE DE VACA

Lacto Neosan

ENVASES DE 5 Y 25 KILOS

PRODUCTOS NEOSAN, S.A. FRANCISCO TARREGA, 16-20 - BARCELONA, 18

Para informes en Burgos: Delegacin Productos NEOSAN, S. A. - Laín Calvo, 2, 2.º

M.E.C.D. 2017

Aprobación de diversas obras valoradas en más de cinco millones de pesetas

En sesión de la Comisión permanente de la provincial de Servicios Técnicos

Bajo la Presidencia del Excmo. Sr. Gobernador civil de la provincia, y con asistencia de los señores don Fernando Dancausa de Miguel, presidente de la Excma. Diputación provincial y don Teodosio Gobernado Parrado, delegado de Hacienda y del secretario don Jesús Martínez González.

Se adoptaron los siguientes acuerdos:

Concesión de una prórroga para la terminación de las obras de construcción de un puente económico en La Revilla, al contratista de las citadas obras.

Idem ídem al contratista de las obras de Abastecimiento de aguas de Campillo de Aranda.

Fueron aprobados los proyectos de construcción de un lavadero de Villagalijo, instalación eléctrica en Villanoño, instalación eléctrica en San Millán de Lara y alcantarillado en Palacios de la Sierra.

Finalmente, se dió cuenta de que la Presidencia del Gobierno, a propuesta de esta Comisión provincial de Servicios Técnicos, ha aprobado las siguientes obras, con la subvención que a continuación se indican, con cargo al fondo de libre disposición del plan provincial 1958:

Entidad	Clase de obra	Presupuesto	Subvención
Bortedo de Mena	Abastecimiento aguas	750.000,—	375.000,—
Castrojeriz	Idem	1.126.360,—	465.062,—
Ibrillos	Idem	933.526,34	416.763,17
La Quintana de Rueda y Villacanes.	Camino vecinal	803.459,53	364.000,—
Hinojar del Rey	Abastecimiento aguas	322.072,49	185.592,92
Soncillo	Idem	400.000,—	180.831,24
Nella	Cementerio	320.000,—	65.501,79
Ascarza	Electrificación	299.256,75	89.777,03
Mesanza	Idem	158.225,70	47.467,71

Servicios especiales de DIARIO DE BURGOS

Nuevo superávit, en el balance de pagos del Instituto Español de Moneda Extranjera

Charlton Heston va a torear en un festival

Madrid.— Un nuevo superávit de 25,61 millones de dólares ha arrojado el balance de pagos del Instituto Español de Moneda Extranjera en el pasado mes de Diciembre. En este superávit han influído principalmente los ingresos de divisas por el turismo, que se cifran en 34,3 millones de dólares, totalizando en el año los 316,4 millones. En cambio, el balance de mercancías presenta en dicho mes un déficit de 12,30 millones de dólares.

PRUEBAS AGRICOLAS EN EL SAHARA

El Aaiun.— Ha llegado a esta capital don Isidoro Esteban Gómez, director de "Investigadora Química Industrial", con objeto de hacer una exploración y algunos estudios en el Sahara, sobre aplicación del sistema agrícola del cultivo hidropónico mixto, que utiliza la arena como suelo y el agua del mar para su irrigación.

Es la primera vez que, después de los resultados obtenidos por esta Sociedad bilbaína en su estación experimental de la playa de Oriñó, se llega a la forma previa de su aplicación. Este sistema se prevé va a tener gran transcendencia en las zonas desérticas y puede permitir el aprovechamiento de grandes extensiones de terreno, facilitando vegetales frescos a muchos países subdesarrollados. Efectivamente, estas posibilidades han sido considerados como muy interesantes en varios países, entre ellos Israel, Egipto, Pakistán e incluso los Estados Unidos.

Se espera que el señor Esteban Gómez consiga sus mejores éxitos en estos territorios, en donde tan interesante y eficaz resultaría su labor.

CHARLTON HESTON VA A TOREAR EN UN FESTIVAL BENEFICO

Castellón de la Plana.— Charlton Heston, el famoso actor de la pantalla e intérprete de la película "El Cid", actuará en un festival taurino, con fines benéficos, que se celebrará en esta ciudad.

Se realizan grandes preparativos en Peñíscola para la próxima secuencia de la película, que se rodará aquí y en la que participará Heston. Se dice que los productores están haciendo grandes desembolsos para ambientar el lugar e incluso se ha hablado de indemnizaciones que tienen que abonar a la Telefónica y a la Compañía de luz, para transformar el tendido de líneas que pudieran entorpecer el rodaje. Se dice también que se instalará hilo directo con Italia y América. En esta secuencia no tiene que actuar Sofía Loren.

El buque pirata

(Viene de primera página)

co hasta encontrar el buque. Entonces pedirá a Galvao que detenga el barco mientras él intenta lanzarse en paracaídas sobre la cubierta: "Si Galvao se niega, dijo la señora Duval, mi marido saltará de todas formas". Gil realiza el viaje como informador por cuenta de una agencia francesa de reportajes y fotografías y de una compañía de TV norteamericana a fin de llevar a cabo una misión informativa sobre situación y condiciones de vida de los pasajeros del buque.

OTRO ACTO DE PIRATERIA

Lisboa. — El periódico "Diario da Manha" declara hoy que la ocupación del "Santa María" constituye "un peligroso precedente". En un mensaje recibido ayer desde Manila —escribe en su artículo— se daba cuenta del ataque llevado a cabo por piratas filipinos contra un navío indonesio, del que resultó también la muerte de un hombre. El telegrama añadía que la piratería es un mal contagioso.—Efe.

GALVAO PREFIERE UN PUERTO BRASILEÑO

Nueva York.—Henrique Galvao, dirigente de los rebeldes que se apoderaron del "Santa María" ha declarado a la agencia norteamericana United Press International, que desea desembarcar a los pasajeros en un puerto del Brasil y zarpará de nuevo.

Galvao hizo su declaración en un radio mensaje en el que contestaba a una petición de la UPI concerniente a sus planes para desembarcar a los norteamericanos y otros pasajeros que se encuentran a bordo del barco.

"La avalancha de telegramas que recibimos de todas partes del Mundo y la intensidad de la vida a bordo —contesta Galvao— no nos permiten establecer todos los contactos con el exterior que nosotros quisiéramos. Deseo desembarcar a los pasajeros y zarpar de nuevo". Y añade: "Preferiría que este desembarco se llevara a cabo en un puerto brasileño".

¿TIENE AVERIADAS LAS MAQUINAS?

San Juan de Puerto Rico. — A última hora se cree que el "Santa María" se encuentra a 440 millas al Noreste de Recife y a unas 920 al Este de Belem y que tiene averías en sus máquinas, según dicen en fuentes dignas de crédito.—Efe.

El TIEMPO

Madrid.— Información general. Durante le día de hoy el sistema frontal, que en la madrugada había penetrado por Galicia, fue desplazándose al interior, afectando a la cuenca del Duero, Asturias, Vizcaya, Castilla la Vieja, Centro y Extremadura. Las precipitaciones más importantes se han recogido en Vizcaya. Diez litros por metro cuadrado dió San Sebastián; cinco, Sondica (Bilbao) y tres, Soria. En Navacerrada hubo nieves y aguanieve, recogiéndose ocho litros por metro cuadrado. En Galicia se recogieron 12 litros en Santiago y tres en La Coruña. Posteriormente mejoró el estado del cielo en toda la zona Norte.

Predicción para el día 29: En el transcurso de la noche y madrugada, el área nubosa, debilitada, afectará a Aragón, Andalucía, Cataluña y Levante. Riesgo de nieblas en puntos del Centro, Extramadura, Andalucía y Castilla la Vieja. Buen tiempo en general en la mitad Norte, Extremadura y Andalucía y algo nuboso en el Sudoeste y Baleares. Régimen de temperaturas moderadas.

Las temperaturas de Madrid han sido de 10,2 grados a las 16,30 horas y de 4,6 grados a la una horas.

Las extremas de España han correspondido a Málaga y Alicante con 21 grados y a Teruel y Avila, con cero grados.—Cifra.

CONSEJO DE MINISTROS

(Viene de primera página)

ven expedientes de la competencia del Departamento.

Decretos de personal.

HACIENDA

Acuerdo por el que se pasa a las Cortes proyecto de Ley sobre reforma de plantilla del Cuerpo de estadísticos facultativos.

Decreto sobre concesión de bonificaciones arancelarias durante el año 1961, a las importaciones de huevos frescos que se realicen por la Comisaría General de Abastecimientos y Transportes.

Decreto sobre concesión de franquicia arancelaria a las importaciones de patatas que se realicen por la Comisaría General de Abastecimientos y Transportes.

Decreto por el que se acuerda la suspensión temporal de impuesto sobre fundición, del general sobre el gasto, para el plomo.

Orden sobre exención del derecho fiscal a la importación de una draga de succión autopropulsada, con destino al Ministerio de Obras Públicas y adquirida con cargo a la ayuda americana.

Expedientes de trámite.

GOBERNACION

Información sobre asuntos del Departamento.

Decreto por el que se nombra secretario del Patronato del fondo nacional de Asistencia Social, a don José María Tejera Victory.

Decreto por el que se ponen en vigor, provisionalmente, a partir de primero de Marzo de 1961, el convenio y acuerdos del Octavo Congreso de la Unión Postal de las Américas y España, firmados en Buenos Aires, el 14 de Octubre de 1960.

Acuerdo sobre aplicación correspondiente a 1961 de la Ley de 24 de Junio de 1941, sobre personal de Correos.

Expedientes de aprobación de cambio de nombre del Municipio de Vallfogona (Gerona), por el de San Julián de Vallfogona; de construcción de un cuartel para la Policía Armada, en Madrid; de personal y de trámite.

OBRAS PUBLICAS

Acuerdo por el que se remite a las Cortes un proyecto de Ley sobre concesión de una línea de enlace entre el punto kilométrico 3,121, del ferrocarril de San Cebrián de Muda a Cillamayor, y la estación de Salinas de Pisuerga, de la línea de La Robla a Valmaseda.

Decreto por el que se aprueba el gasto de 3.206.978,76 pesetas, para pago de la cantidad que corresponde abonar al Estado de las obras de «Iluminación de la Avenida de Meridiano, desde la calle de Valencia al paseo de Fabra y Puig (Barcelona)».

Decretos sobre materia de la competencia del Departamento.

Expedientes de revisión, modificación de precios y de trámite.

EDUCACION NACIONAL

Acuerdo por el que se envía a las Cortes un proyecto de Ley sobre cesión a la Diputación de Barcelona de los derechos sobre el monasterio de San Cugat del Vallés y constitución del Patronato del mismo.

Decreto sobre obligaciones del profesorado de nuevo ingreso en los escalafones de Escuelas Técnicas.

Decreto por el que se establece un Instituto Nacional de Enseñanza Media Femenino, en Las Palmas de Gran Canaria.

Decreto y expediente por el que se clasifica como Centro no oficial reconocido de formación profesional industrial, la Escuela de aprendices de la empresa «Silvestre Segarra e Hijos, S. A., de Vall de Uxó (Castellón).

Decretos y expedientes sobre declaración de interés social de obras de colegios privados de enseñanza.

Expedientes de personal.

TRABAJO

Acuerdo de distribución de fondos para combatir el paro.

Cambio de subvención de paro en la provincia de Oviedo.

Información sobre asuntos de la competencia del Departamento.

INDUSTRIA

Decreto por el que se concede derecho a acogerse a los beneficios de la Ley de expropiación forzosa a una industria de cerámica para la adquisición de un terreno colindante en La Roda (Tapia de Casariego), Oviedo.

Informes sobre refinerías de petróleo.

Expedientes de franquicias arancelarias.

AGRICULTURA

Decreto por el que se aprueba el proyecto de corrección y repoblación forestal de la cuenca de La Rambla de los Yesos, término municipal de Alboloduy (Almería).

Decreto por el que se aprueba el proyecto de restauración hidrológico forestal, de la cuenca del Barranco de Mazagalejo (Murcia).

Expedientes de trámite.

Asuntos varios.

SECRETARIA GENERAL DEL MOVIMIENTO

Informes sindicales internacionales.

Propuesta de agregados laborales en las embajadas de España en Estados Unidos, Argentina, Brasil, Venezuela, Suiza, Italia y Vaticano.

Informe sobre el Primer Congreso Nacional de la Organización Sindical.

Propuesta de la Junta Nacional de Hermandades de Labradores y Ganaderos sobre los problemas agrícolas de la cuenca del Duero.

Informes políticos.

AIRE

Decretos de adquisición de material y ejecución de obras.

Expedientes de franquicias arancelarias.

COMERCIO

Decreto por el que se suprimen, con carácter transitorio, los derechos arancelarios sobre el cemento.

Decretos de admisión temporal.

Asuntos varios.

INFORMACION Y TURISMO

Expediente sobre el Instituto Nacional de Cinematografía.

Informe sobre Prensa y Radio nacionales y extranjeras.

VIVIENDA

Decreto por el que se reorganiza la Dirección General de la Vivienda.

Expediente de obras de la Dirección General de Arquitectura para la terminación de viviendas y servicios oficiales en el Santuario de Nuestra Señora de Covadonga, por un importe de 11.724.263,84 pesetas.

Expediente para adquisición de un solar en Sevilla, con destino a la Delegación Provincial del Departamento, y autorización del gasto correspondiente por un importe de 900.000 pesetas.

ANUNCIOS OFICIALES

Queseros.

El día 5 de Febrero, en el domicilio de la Hermandad de Labradores y Ganaderos de Pampliega y a las 11,30 de la mañana, se subastará la leche de oveja de esta villa y pueblos limítrofes. Informes en el citado organismo.

Jefatura de Obras Públicas de Burgos

EXPROPIACIONES

Practicada la información pública que prescribe el art. 18 de la Ley de Expropiación forzosa de 16 de Diciembre de 1954, sin que se haya presentado reclamación alguna, previo el informe favorable emitido por el Sr. Abogado del Estado de esta provincia de fecha 16 de Enero de 1961, en virtud de las atribuciones que me concede el art. 98 de la citada Ley, he resuelto declarar la necesidad de ocupación de los terrenos afectados por las obras de la "Supreción del Paso a nivel de VILLAFRIA (Burgos) en el kilómetro 379,717 del Ferrocarril de Madrid-Hendaya, y los puntos kilométricos 247,0145 y 248,515 de la CR-1 de Madrid a Irún, cuya relación de propietarios y superficie se publicó en el Boletín Oficial del Estado correspondiente al día 21 de Mayo de 1960, no repitiéndose por no haber sufrido modificación alguna. — Burgos, 28 de Enero de 1961. — El Ingeniero jefe, J. S. Murelaga.

Red Nacional de los Ferrocarriles Españoles

Concurso para el suministro de postes y crucetas

La Red Nacional de los Ferrocarriles Españoles concursa públicamente la adquisición de 6.600 postes y 11.560 crucetas de madera de pino,

El concurso y su posterior suministro se verificará de acuerdo con el Pliego de Condiciones Técnicas y Específicas de este concurso, que pueden solicitarse en las Oficinas de la División de Explotaciones Forestales de la RENFE, calle de General Oráa, núm. 9. Madrid.

La apertura de proposiciones, que será pública, se verificará el día 15 de Febrero, a las 11 horas, en las Oficinas de la División de Explotaciones Forestales, calle de General Oráa núm. 9. Madrid.

Se tomarán en consideración todas las proposiciones recibidas en dicha División, bien sean entregadas por correo certificado o en propia mano, antes de las 11 horas de dicho día.

REPRESENTANTE RAMO ALIMENTACION

para BURGOS bien introducido en el comercio de ultramarinos, necesita importante empresa.

Escribir detallando y dando referencias, así como zonas que visita, al núm. 25161, Apartado 437. — BILBAO.

TALLER DE
ORTOPEDIA
V. CALZADA
Sucesor de Jesús de Grado
Barrio Gimeno, 8, bajo
Teléfono 3058
Toda clase de aparatos ortopédicos según prescripción médica

Más información nacional

(Viene de primera página)

deberes que a la Empresa le incumbe, en orden a la percepción de jornales por los obreros de la misma, y sin perjuicio de la competencia de los organismos laborales correspondientes, velando por el mantenimiento del orden público y de la convivencia social, se ha sancionado con multa de 25.000 pesetas a don Joaquín Toldrá Esteve, director gerente y propietario del Consejo de administración de la empresa «Carbones Pedraforca S. A.»; don José Rodríguez Hernández, ingeniero de la misma; don Marcos Soler Bonnous, facultativo de minas; don Rosendo Soler Confiner y don Ramón Casso Miroví, accionistas de la empresa, y con quince mil pesetas a don Rosendo Figols Soler, jefe de explotación de aquélla, sin perjuicio de otras medidas que se adopten, de persistir en la conducta antisocial, en relación con los deberes y funciones de cada uno de los reseñados».—Cifra.

CONFERENCIA DEL TENIENTE GENERAL CUESTA MONEREO

Zaragoza.—Dentro del 10.º curso de la cátedra «General Palafox» de Cultura Militar, ha pronunciado una conferencia sobre el tema «La guerra en el frente Sur», el teniente general jefe del Estado Mayor Central, don José Cuesta Monereo, antiguo jefe de Estado Mayor del Ejército del Sur durante la Cruzada.

INHUMACION DE LOS RESTOS DEL GUITARRISTA FRANCISCO TARREGA, EN EL CEMENTERIO DE CASTELLON DE LA PLANA

Castellón de la Plana.—En el cementerio se ha efectuado la inhumación de los restos del que fue famoso guitarrista Francisco Tárrega Eixea, en el mausoleo construído por el Ayuntamiento. Los restos descansaban desde 1909, año en que falleció, en un nicho provisional.

Con tal motivo se rindió homenaje a la memoria de Tárrega. Autoridades y numeroso público, que habían asistido al traslado de los restos, acudieron al salón de actos de las Escuelas del Magisterio, donde se celebró una sesión literaria, en la que intervinieron varios oradores. También hubo un recital de obras de Tárrega.—Cifra.

CONCLUYE EL CONSEJO OLEICOLA INTERNACIONAL

Madrid.—Ayer concluyó la cuarta reunión del Consejo Oleícola Internacional que, desde el día 25, ha venido celebrando sus sesiones en el Instituto de Investigaciones Agronómicas, bajo la presidencia del señor Mahbouli, presidente del citado organismo internacional, asistido por el vicepresidente señor Philippopoulos.

En esta reunión han participado representantes de Bélgica, España, Francia, Grecia, Israel, Italia, Marruecos, Portugal, Reino Unido y Túnez.

El Consejo se ha preocupado de que los países adheridos apliquen las normas sobre denominaciones, indicaciones de origen y definiciones del aceite de oliva.

Para emprender una campaña de propaganda a favor del aceite de oliva, se ha fijado la suma inicial de trescientos mil dólares, que habrá de ser satisfecha mediante contribuciones de los países adheridos, productores de aceite de oliva.

A la última sesión del Consejo, que fue pública, asistieron también representantes de algunos países no adheridos al convenio.

El presidente del Consejo Oleícola Internacional ofreció, por último, un coctel al que concurrieron personalidades de los Ministerios españoles de Asuntos Exteriores, Agricultura y Comercio, así como representantes de las misiones diplomáticas de los Gobiernos interesados en el aceite de oliva.—Cifra.

Ayer, conferencia en el Club Universitario

Ayer tarde, a las ocho menos cuarto, en el Club Universitario de nuestra ciudad, tuvo lugar organizada por la Alianza Francesa de Burgos una interesante conferencia bajo el título "Los Maravillosos Alpes", presentada por la señorita Anne Heyman de la Universidad de Toulouse.

Después de presentar el paisaje geográfico y humano de los Alpes, pasó a describir el cambio sufrido por la economía de esa zona europea en los últimos 30 años, siendo pilares fuertes de este gran desarrollo las magnas obras de ingeniería y el incremento grande del Turismo, sobre todo en su punto de deporte de invierno.

Terminó su conferencia haciendo una bonita descripción de las estaciones de ski.

Toda la conferencia fue ilustrada con bonitas proyecciones de diapositivas, las cuales realizaron más valor de la conferencia, al término de la cual la señorta Heyman fue calidamente apludida por el numeroso público que llenaba el salón universitario.

Maquinaria ramo alimentación

Necesitamos distribuidores locales, provinciales o regionales para trabajar máquinas cortadoras de fiambres, picadoras de carne, sierras de huesos y máquinas combinadas Esem. Escribir a Manufacturas ESEM S. L. Apartado, 356. SAN SEBASTIAN.

SPAR

Promoción del 31 de Enero al 6 de Febrero

Chocolate SPAR 7,00 Pts.
ESPECIAL Y LECHE, 150 GR.

Arroz SPAR 11,00 Pts.
BOMBA PAQUETE, KILO

Papel higiénico SPAR 4,90 Pts.
ROLLO 400 HOJAS

Siga con atención nuestras promociones de venta, porque...

Comprando en SPAR, ahorrará en sus compras

Perecen cinco bomberos de Chicago en lucha denodada contra el fuego

Las llamas destruyeron dos grandes edificios

Se estrella otro avión en la zona de Nueva York

Yakarta (Indonesia).—Aviones indonesios han localizado los restos de un aparato que se cree sean los del «Dakota» de las líneas aéreas «Garuda» el cual desapareció con 21 personas a bordo, el pasado día 24.

El ministro indonesio del Aire ha declarado a los informadores que los restos han sido vistos en una colina al Noroeste de Bandung. Añadió que existían pocas probabilidades de encontrar supervivientes.

EL TERCER ACCIDENTE, EN POCOS DIAS

Rimerhead (Nueva York).—Un avion a reacción de la "American Airlins" que realizaba vuelo de entrenamiento se ha estrellado cerca de una playa, en Long Island.

Según las primeras informaciones dos de las seis personas que iban a bordo han resultado muertas.

Este es el tercer accidente ocurrido a aviones a reacción en la zona metropolitana de Nueva York desde hace nueve días.

MUEREN CINCO BOMBEROS VICTIMAS DE UN ESPECTACULAR INCENDIO

Chicago.—Por lo menos cinco bomberos han resultado muertos y otros 15 heridos mientras combatían un espectácular incendio que provocó el hundimiento de dos grandes edificios destinados a almacenes.

Los bomberos buscaron entre las ruinas a dos personas que se había dicho habían desaparecido en el incendio cuyas llamas se elevaban a 15 metros de altura. Las víctimas quedaron envueltas entre los escombros de las paredes que se hundieron. Uno de los bomberos fue extraído una hora después de haberse hundido uno de los edificios, de seis pisos de altura.—Efe.

El «Teatro bajo distintos aspectos» será el tema elegido para el año 1961 en los Ciclos de Teatro de Sección Femenina.

De 800 pts. a 1450 pts.
(IMPUESTOS APARTE)

son los precios de los

7 Modelos de

BATIDORAS-TRITURADORAS

con el prestigio y la garantía de la marca

"Berrens"

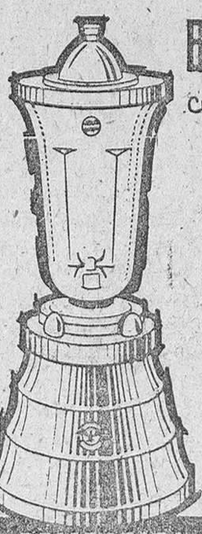

que le ofrece

COMERCIAL HISPANO HELVETICA, S.A.

TODAS EQUIPADAS A PETICION Y A IGUALDAD DE PRECIO CON EL AFAMADO

"VASO AZUL IRROMPIBLE"

Central: Plaza del Carmen, 3 Teléfono, 2321932 MADRID

Sub-central Urgel, 121-123 Teléfono, 230885 BARCELONA

REPRESENTACION EN BURGOS:
HIJO DE J. MARTINEZ
San Juan, 6. — Teléfono, 5291
TALLER OFICIAL REPARACIONES:
Almirante Bonifaz, 14. — Teléfono, 3848
Efectuamos las reparaciones de los antiguos aparatos "TURMIX BERRENS"

M.E.C.D. 2017

Mañana celebra Burgos su fiesta patronal

LA MADRE PARROQUIA

Por Raimundo DE MIGUEL

NORMALMENTE, suele sentirse bien la dignidad de cristianos el carácter universal de la fe, nuestra vinculación a Roma; pero con dificultad se desciende, a veces, a alcanzar el verdadero sentido, más humilde, pero más caliente y vivido, de la incardinación parroquial.

Por eso, quizás, los Metropolitanos españoles han elevado este año, consigna para los fieles, un conocimiento mejor de la Parroquia.

Porque «mal podríamos sentir la catolicidad, si a la Iglesia no estuviéramos unidos, por lo que otra iglesia —templo material y sede de la institución parroquial— significa. Por ésta, entramos en Aquélla, al recibir el Bautismo; a través de ella, nos encontramos incorporados en la Iglesia Católica, Apostólica y Romana; y de ella saldrá nuestro Viático, cuando dejemos este mundo y su Unción nos acreditará para ante el Cielo, que efectivamente, pertenecemos a la Iglesia de Cristo.

Como miembros de la Iglesia militante, es nuestro cuartel; mejor aún que cuartel o fortaleza, nave, cobijo o amparo: Madre. La que nos dio la vida de la gracia y la que nos la conserva. No podemos concebir a un cristiano sin pensarle miembro de una parroquia; es algo que se impone y de lo que no podemos escapar.

¿Por qué pues, no insistimos más en nuestro carácter de parroquianos, para sentir mejor aún, el catolicismo de que nos preciamos?

Pero si todos están orgullosos de su madre, lícito y laudable será gozarse del linaje y de las excelencias de la propia. Y aquí ya, los feligreses de San Lesmes tienen motivos de legítimo orgullo, porque su Parroquia fue fundada por un Santo, ostenta el patronazgo de la Ciudad, es antigua y noble y su templo tiene prestancia y es bello... Nuestra madre, la encontramos —como todos consideran a la suya humana— la más buena, la más hermosa y la más entrañable de las madres.

Por eso, en su Día, le cantamos sus alabanzas y le entregamos nuestros afanes y promesas, sintiéndonos gozosos de vernos cristianos entre sus brazos. Y de poder ostentar este glorioso título, más verdaderamente, cuanto más particularmente la amamos y reverenciamos.

Actos que celebrará mañana

Mañana, lunes, festividad de San Lesmes Abad, la parroquia titular y la sociedad «Unión Artesana» honrarán con los siguientes actos a su Abogado y Patrono de la ciudad.

A las ocho y media de la mañana, misa de comunión general, oficiada por el canciller-secretario de Cámara del arzobispado y prelado doméstico de Su Santidad, monseñor don Mariano Barriocanal.

A las once y media, misa solemne a la que asistirán el arzobispo de la diócesis y el Ayuntamiento en Corporación, presidido por el gobernador civil y jefe provincial del Movimiento. La tradicional comitiva irá encabezada este año, por vez primera, por los típicos gigantillos y dulzaineros.

Hará el panegírico del Santo Abad benedictino el vicerrector del seminario de San Jerónimo, don José Ruiz.

A continuación de la misa, tradicional reparto de lotes de ropa a los pobres de la feligresía, que en número de cincuenta, serán obsequiados con una comida de hermandad.

Los directivos y socios de la «Unión Artesana» asistirán a la fiesta religiosa y después se trasladarán a su domicilio social, donde obsequiarán con una copa de vino español a las primeras autoridades.

A las siete y media de la tarde, función eucarística en la iglesia parroquial con visita a los altares. Oficiará de preste el vicario general del Arzobispado y prelado doméstico pontificio monseñor don Buenaventura Díez y Díez.

El martes, a las diez y media, solemne funeral por los difuntos de la parroquia.

Ya han quedado terminadas las obras de restauración exterior de la iglesia parroquial de San Lesmes Abad

Representan un desembolso de dos millones y medio de pesetas que los feligreses se esfuerzan en liquidar con sus donativos

Entrevista con el presidente de la Junta parroquial

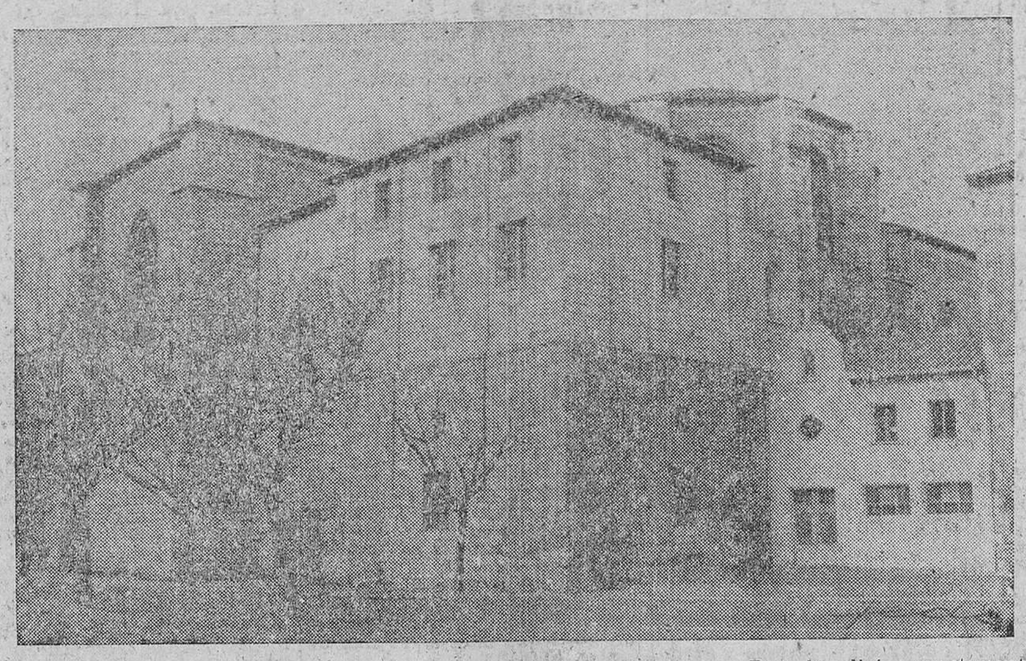

Satisfecha puede hoy sentirse la parroquia de San Lesmes Abad, en su solemne fiesta titular, al ofrecer como templo que guarda las sagradas cenizas del Patrono de la Ciudad, el feliz resultado de sus esfuerzos de cuatro ininterrumpidos años, no solo para salvar de la ruina la enorme cubierta del histórico monumento ojival que entonces peligraba, sino para extender intrépidamente los trabajos de restauración y embellecimiento a toda la fábrica exterior del noble edificio medieval, el cual ahora presenta —como todo el vecindario comprueba— un renovador y más que lustroso aspecto, a falta solo de rematar obras interiores.

Así, por ejemplo, el otrora antiestético acceso a la sacristía y a los locales parroquiales con el cobertizo que tanto afeaba esa zona anexa ha sido ya reemplazado por una nueva entrada, remedo de Casa rectoral, y dentro del edificio se han habilitado espacios para despacho del cura párroco, archivo parroquial, salones de Acción Católica —que amueblarán las respectivas Ramas— y en fin, vivienda del sacristán y servicios.

Artífice de la obra —justo es consignarlo, aunque con la cita mortifiquemos su humildad— es el reverendo cura párroco don Fermín Sáez de Benito, y por extensión su equipo de entusiastas colaboradores, eclesiásticos y seglares, de la parroquia y cuantos feligreses han ayudado y ayudan a sufragar los cuantiosos gastos desembolsados y a liquidar las obras aun pendientes de pago.

Al objeto de obtener una impresión directa del asunto, celebramos una corta entrevista con el presidente de la Junta parroquial don Francisco Alonso Turrientes que contesta así a nuestras preguntas:

—¿Qué volumen económico representan las obras realizadas?

—Pues le diré: exactamente 2.500.712 pesetas.

—¿Y cuánto dinero han recaudado?

—Entre suscripciones y donativos, 1.450.000 pesetas.

—¿Quién pagará la diferencia?

—Ese millón cincuenta mil pesetas y pico que nos falta de abonar confiamos reunirlo con el auxilio de la Divina Providencia y con la generosidad y el amor de todos los feligreses de San Lesmes.

—¿Está usted satisfecho de cómo responden?

—Nuestro querido párroco lo está y yo también pues se dá la circunstancia de que —salvo rasgos de familias e industriales pudientes— los fondos de esa suscripción se nutren en general, sobre la base de aportaciones de familias de las clases media y humilde.

—¿Algún ejemplo emotivo?

—El de dos mujeres invidentes que venden el Cupón Pro-Ciegos y que abonan entusiasmadas sus cuotas mensuales.

—¿Cuánto han aumentado los ingresos en el último año?

—En trescientas mil pesetas.

—Y ¿cuánto los gastos?

—En setecientas mil setecientas doce pesetas.

—Bien hace usted las cuentas.

—No hay más remedio.

—Entonces ¿contento?

—Esperanzado.

—Se acaba el espacio, don Francisco. ¿Quiére decir algo especial a nuestros lectores?

—Antes de nada, permita que haga contsar aquí el tesón y espíritu de sacrificio de nuestro entrañable párroco que hizo viable lo que muchos consideraron casi un sueño. ¡Ah! Nuestra rendida gratitud a Construcciones Grandson realizador de las obras. Y dicho esto, un saludo muy cariñoso a todos mis queridos paisanos, en nuestra común fiesta patronal. Y un voto de gracias a DIARIO DE BURGOS.

C.

«Lástima que haya tantos cristianos que con su piedad individualista y dulzarrona retrasen la decidida participación del pueblo en la parroquia»

«Yo deseo -dice don Fermín Sáez de Benito- que mi feligresía de San Lesmes sea como un hogar íntimamente unido»

Bajo el pontificado del Prelado de la diócesis Dr. Pérez Platero viene asistiéndose en Burgos, desde algunos años, a una llamémosla dinámica y progresiva tónica de acción parroquial, en la cual y siguiendo las normas de los Reverendísimos Metropolitanos, trátase de acentuar la influencia social de la parroquia y de intensificar la Liturgia en los actos del Culto para dar un vigor mayor a ese básico elemento de toda comunidad cristiana, y una plenitud mayor a la participación del pueblo en las manifestaciones de vida sobrenatural.

Entre las parroquias de la diócesis que ya se han incorporado a ese movimiento de la Iglesia figura, en nuestra capital, la de San Lesmes Abad, y esto bien merece resaltarse en el día de su fiesta titular como testimonio de que el templo patronal de la Cabeza de Castilla no sólo no queda a la zaga en tan laudable empeño, sino que parece lanzado, en triunfal avance, a la maravillosa ilusión de hacer, dentro de su parcela, un escogido pedazo del Mundo recristianizado que pide la Iglesia.

Nadie mejor que el propio cura párroco, don Fermín Sáez de Benito para fijar y ponderar en sus justos límites nuestro aserto. Le preguntamos:

—¿Cómo desearía —en el plano de la práctica y del ideal— que fuera su parroquia?

—Yo deseo que mi parroquia de San Lesmes sea como un hogar íntimamente unido. Todos alrededor del mismo padre, todos solidarios en las alegrías y penas y, como los primeros cristianos, sintiéndonos un poco culpables de las miserias e injusticias que sufran nuestros hermanos.

—Y ¿qué hace usted, como párroco, para conseguirlo?

—Orar; seguir fielmente las directrices del Prelado, mantener íntimo contacto con las organizaciones de apostolado y sembrar paciente y constantemente hasta formar conciencia de Iglesia, de comunidad espiritual, de hijos de Dios.

—¿Adelanta mucho con las ayudas de los seglares?

—Más de lo que algunos creen y no tanto de lo que uno siempre ambiciosamente calcula. Por ejemplo, contamos con familias que tienen a su cargo un hogar necesitado y le van solucionando sus problemas, sacándole de apuros. ¡Ojalá estos rasgos cundan! Disponemos de señoras y jóvenes que asisten a enfermos, limpian la casa, lavan las ropas de la familia pobre. Esto brinda repercusiones espirituales verdaderamente insospechadas.

Financieramente hablando yo no hubiera podido acometer las obras de restauración del templo de no haber logrado la entusiasta colaboración de los seglares.

—¿Qué opina de las misas dialogadas?

—Es un hecho trascendental. Aquí es donde la parroquia tiene su más recia y destacada personalidad ya que ante todo es una Comunidad Orante y ya se sabe, amigo mío, que familia que reza y canta junta es "familia que permanece unida". Lástima que, no obstante la insistencia de los últimos Papas y de las lecciones de la Historia, haya tantos que con su piedad individualista y dulzarrona retrasen la decidida participación del pueblo, con perjuicio notorio de la vida cristiana.

—¿Qué es lo que cree más urgente en su parroquia, modernizar su organización o irradiar al exterior su apostolado?

—Creo que, por hoy, han de simultanearse las dos cosas. La Parroquia tiene problemas muy graves que resolver, si ha de llenar su misión evangelizadora: escuelas parroquiales, asistencia social, Secretariado de Caridad, etc. Y en esta tarea es insustituible. No puede hacerse todo de momento, pero los católicos de hoy no podemos detener la marcha. Hay que trabajar pensando en la parroquia del mañana. Es nuestra misión.

—¿Algún consejo para sus feligreses?

—Que procuren tomar conciencia de su deber, de nuestro deber. En esto no nos vale la excusa de aquel que dijo: "Como yo no he de comer las nueces... no planto el nogal".

—Que sus santos deseos se cumplan, don Fermín.

CALLE

la calidad de...
Una buena impresión
sólo tiene un nombre
imprenta
fotograbado
encuadernación
Talleres Gráficos
"Diario de Burgos"

AURAS DE SANTIDAD

Por Martín GARRIDO HERNANDO

Románicos ventanales
clarean la regia estancia;
un rayo de sol, furtivo,
se quiebra en petos y lanzas;
en campo de oro y de gules
soberbios Escudos de Armas;
y, entre brocados y sedas,
a la borgoñona usanza;
entre palatinos modos
y maneras cortesanas,
en el trono de Castilla,
la Reina Doña Constanza.

Al Sexto de los Alfonsos,
así, doliente, le hablara:

—¡Mi esposo y Señor! La vida
tiene sus horas amargas,
y, en ella, la pesadumbre
sus fueros, por suerte aciaga.

Adelelmo, nuestro Padre,
diz que abandona este alcázar
por un rincón apartado
en una celda ignorada.

¿Le aturdirá, acaso, el eco
atronador de las cajas,
el frenesí de las justas
y el vértigo de las danzas?

¿Le enajenará el sentido
el fragor de las batallas
y la púrpura encendida
de la sangre derramada?...

¡Días aquellos felices
de su juventud lozana,
cairelados de risueñas
y floridas esperanzas!

¡Horas aquellas benditas
en que al Señor inmolara,
con el trofeo del cuerpo,
lauros de glorias mundanas!

¡No es el capricho el que mueve
su voluntad soberana!
¡Es el Deber el que ordena!
¡Es la Virtud la que manda!

¡Vánsele los pensamientos
a la argentina campana
que, en la quietud cluniacense,
llora gorjeos de plata!

—¡«Domus Dei»! ¡«Domus Dei»!
¡«Casa de Dios» en las Galias!...
Por sus monásticos claustros
¡cuántas dormidas pisadas!
¡Cuántos arrebatos místicos
al hilo de altas plegarias!
¡Cuántos polvorientos códices,
de mano en mano, en sus aulas!
¡Cuántos pacientes calígrafos
sobre millares de páginas!
¡Cuántas litúrgicas laudes
bajo sus bóvedas sacras!
¡Cuántas oblaciones! ¡Cuántos
sacrificios en sus aras!...

—¡Lo entiendo, Alfonso, lo entiendo,
pero el dolor me anonada!...

En «San Juan Evangelista»,
templo que en Burgos alzarais
entre el Arlanzón y el Vena,
fuera ya de las murallas,
asegúrase en la Corte
—testigos, Nobles y Damas—
que el Siervo de Dios se apresta
a recogerse mañana.

Pronto, muy pronto, otro nido
le espera, y otra morada:
¡nido y cenobio que el Cielo
y el Rey le otorgan «de gracia»!

—¡Pobre zorzal volandero
que vuela de rama en rama!

—Las «rarezas» de los Santos
son eso: ¡«rarezas santas»!

—¡«Rarezas» que Dios bendice
por lo que tienen de «raras»!

—Antes que a Vos, sus servicios
resérvalos a un Monarca
de más renombre que todos
los reyes de España y Francia.
¡Así lo pregona a voces
por callejuelas y plazas!
¡Así lo atestigua el celo
que le consume y abrasa!

—¡A ese Rey, esposa mía,
de hinojos, mis alabanzas!
¡A ese Rey, el garabato
reverencial de mi espada!
¡A ese Rey, la certidumbre
de una fe recia y sin tacha!
¡A tal Señor —Rey de reyes—
en paz y en guerra, mis parias:
mis «castillos» y «leones»,
humillados a sus plantas!

—Decís bien, pero la sima
que abrió, febril, la desgracia,
no hay quien la cierre con pétalos
de rosas muertas y lacias!
¡Las heridas de la ausencia
sólo el Amor las restaña!

¡Desde hoy, el día, más corto!
¡Desde hoy, la noche, más larga!
¡Desde hoy, la pena, más honda!
¡Más turbias, desde hoy, mis lágrimas!

¡El sol de nuestra ventura
se ha puesto ya en este alféizar!

—¡No será eterno su eclipse!
¡Vendrán, esposa, jornadas
en que su noble presencia
prestigiará nuestras armas!

La conquista de Toledo
—ya muy a punto— le aguarda...
¡Quizá las ondas del Tajo
serán cristal de su cara!
¡Quizá sus linfas azules
las hollarán sus sandalias!
¡Quizá blasón de su nombre
será el dosel de Bisagra!
¡Quizá, a sus preces, —trompetas
de Jericó, a gran escala—,
se abatirán con estrépito
bastiones y barbacanas!...

Pero... ¿qué ven los mis ojos?
¿Tal vez un negro fantasma?
¿Acaso un ser redivivo
que en torno a Palacio vaga?...

¡Nuestro Padre y consejero,
todo comprensión magnánima,
todo bondad y dulzura,
humilde, hacia Nos avanza!

—¿Quién le requirió?
—¡El deseo!
—Y ¿quién le abrió?
—¡La nostalgia!
—Y ¿cuál su escudero?, Alfonso
—¡El amor de Dios, Constanza!...

Un nuevo rayo de sol
prende en lorigas y adargas,
para dormirse en el seno
de la Reina contristada.
¡Cuando se angustia la Reina,
todo es aflicción y lástima!...

Por arabesca alcatifa,
que alfombra la inmensa sala,
adelántase Adelelmo
como una bíblica estampa.

Cela sus fláccidas carnes
raída estameña opaca,
sujeta a su talle enjuto
por una correa basta.

Agudo capuz sombrío
le enmarca el rostro, y las mangas
vélanle —¡secos sarmientos!—
los marfiles de las palmas.

¡Recia raíz de ascetismo,
hundida en tierra sagrada
de virtud! ¡Gallarda espiga,
madura y pingüe en la parva!...

¡En las pupilas del monje,
la santidad hecha brasas!

—¡Mi Rey y Señor! ¡El mundo
que, adulador, os aclama,
murmura cuando os sonríe,
sisea cuando os ensalza!

¡Ave de paso, mi espíritu,
por eso bate sus alas,
y a otras cumbres, a otros cielos
se eleva como las águilas!...

—¡Os vais! ¿No es así?
—¡Señora!
¡Laureles hay que se ganan
sin combatir!... ¡Felizmente,
mi cogulla, en retaguardia!
¡Frente de guerra también!
¡Tierra de lucha y de algaras
frente al poder del Maligno
que en todas partes acampa!

—¡La soledad cenobítica
habrá de seros ingrata!

—¡Teniendo a Dios de la mano
no hay soledad para el alma!

—¡Irrebatible, Adelelmo!
¡Definitivo, Constanza!...

—¡Mi esposo y Señor! Quisiera
pedirle sólo una gracia.
—¡Vos diréis cuál!
—¡Que no olvide
la cristiandad de esta Casa!

—¡No la olvidaré, Señora!
¡La nobleza castellana
es ya sangre de mis venas
y aliento de mis entrañas!...

Rogaré a Dios —en el Rito
de nuestra Iglesia Romana—
por el auge de estos Reinos,
cimiento y pilar de España.

Rogaré por Vuestra Alteza,
mi Rey y Señor, y, en alas
de mi devoción al solio,
también por Doña Constanza.

Rogaré por el que sufre.
¡Seré, en mi pobreza y nada,
escarcela del mendigo
que a todas las puertas llama!

Rogaré por el lisiado
—tullido de cuerpo y ánima—
que, por esguevas de muerte,
su turbia miseria arrastra.

Rogaré por el romero,
que, al clarín de la alborada,
se pierde en la lejanía
por rutas compostelanas.

Rogaré —¡Dios me perdone
si renuevo alguna llaga!—
por Ruy Díaz, desterrado
de Castilla, en tierra extraña.

¡Por él rogaré, Señor!
¡No quebrantó él la alianza!
¡Fué una voluntad cobarde
la que sembró la cizaña!

¡Por él rogaré, Señor!
¿Por cuál otro yo rogara?...
«Al que en buen hora naciera»,
¡vuestra indulgente mirada!

¡Mirada de amor, Alfonso!
¡Abrazo de paz, Constanza!...

¡Me voy! ¡Me voy! ¡Dios os guarde!
¡"Perdón es, hoy, la palabra"!

ADELELMO, EL MONJE SILENCIOSO

Por María Cruz EBRO

PARA edificación del Reino, Doña Constanza, esposa de Alfonso VI, fijó sus ojos en un compatriota suyo, en el abad del monasterio de Casa Dei.

Dicho abad, de nombre Adelelmo, negóse a abandonar su áspero y deleitoso retiro.

Pero cierta noche...

En bellísima y medieval leyenda se cuenta que estando Adelelmo orando bajo la luz de las estrellas oyó misteriosa e irresistible voz.

Suspirando, el santo abad inclinó la cabeza. Marchó a Castilla. Porque así era la voluntad del Señor.

En la Corte —época del Cid— miraron con extrañeza al recién llegado. De sus virtudes hablaba con elogio Doña Constanza.

¿Qué hazañas podían esperarse de aquel monje silencioso?

Y los guerreros —en sus recias armaduras— acogían con cierto desdén al recién llegado.

Después de residir algún tiempo con los Reyes, como la austeridad y sencillez de vida del «monje silencioso» no se acomodaban bien con el bullicio de la Corte, mostró deseos de retirarse nuevamente a la soledad y entonces el Monarca le destinó a Burgos, cediéndole para vivienda una capilla que había fundado en las inmediaciones de la población, dedicada a San Juan Evangelista. (1)

—o—

¿Qué hazañas pueden esperarse de un monje silencioso?

Y el monje aquel realizó hazañas altamente beneficiosas para nuestra ciudad.

Aparte del ejercicio de las virtudes que en vida practicó San Lesmes —el uso vulgar convirtió en Lesmes el nombre de Adelelmo— los burgaleses le debemos gratitud por la importante obra que llevó a cabo.

El fue quien, según la tradición, abrió las acequias que andando el tiempo se denominaron esguevas y han servido durante muchos siglos para el saneamiento de la población.

La confluencia de los ríos Pico y Vena, al desembocar en el Arlanzón, era un continuo peligro y causa de grandes perjuicios, por las frecuentes inundaciones que destruían los edificios y, para remediar este mal, san Lesmes encauzó dichos ríos, trazándoles nuevo curso de manera que no ocasionarían daños.

En la tierra removida y libre de la acometida de las aguas, crecieron hermosas espigas...

Las esguevas construídas por San Lesmes permanecieron al descubierto y prestando sus servicios hasta el siglo XIX, en que hacia 1849 se cubrieron sin que por eso desaparecieran. Dicha reforma se llevó a cabo siendo alcalde don Timoteo Arnáiz. (2)

—o—

—¿No es San Lesmes Patrón de Burgos? Pues hoy debiera ser festividad de precepto en la ciudad.

Tal dijo en un ayer lejano, y en nuestra casa de la calle de San Juan, cierto brigadier retirado —imponentes bigotes— arremetiendo con brío a una fuente de arroz con leche. (3)

Siendo San Lesmes Patrón de Burgos ¿por qué su día no es fiesta de precepto en la ciudad?

Y esto que se preguntó el brigadier de mis recuerdos infantiles, se preguntan hoy muchos burgaleses.

El Cardenal Puente, en 1860, trabajó con ahinco para obtener de la Santa Sede dicha declaración.

Si las gestiones del Cardenal Puente no llegaron a feliz término no saquemos a colación que si cierta Comisión opuso o dejó de oponer. El obstáculo real y verdadero estribó en la general apatía. Los burgaleses nos dimos por satisfechos viendo cómo la Corporación municipal asistía solemnemente a la función de San Lesmes, piadosa costumbre que data más de cuatro siglos.

Pero he aquí que ahora...

¿De dónde esas voces alentadoras señalando más amplio horizonte?

—o—

En un «Ayer» de DIARIO DE BURGOS, abordando el tema de las fiestas patronales, se pedía que el día de San Lesmes, por ser Patrón de Burgos, fuera solemnizado de tal manera que dicha jornada no se centrase sólo en la iglesia titular. Anhelo éste que vibró en el magnífico pregón de las fiestas de San Lesmes, retransmitido por la Radio y que aplaudí fervorosamente.

El entusiasmo realiza milagros. Y como en dicha feligresía, desde don Fermín, pasando por sus valiosos colaboradores, seglares y eclesiásticos, hasta el último monago que enciende y apaga las velas, el entusiasmo es grande no dudamos que

(Pasa a última página)

M.E.C.D. 2017

En aquel tiempo...

"¿Por qué estáis todo el día ociosos?" (San Mateo XX,4)

En aquel tiempo: "Dijo Jesús a sus discípulos esta parábola: El reino de los cielos se parece a un padre de familias que, al romper el día, salió a alquilar jornaleros para su viña y, ajustándose con ellos en un denario por día, envióles a su viña. Saliendo después cerca de la hora de tercia, se encontró con otros que estaban mano sobre mano en la plaza, y dijoles: Andad también vosotros a mi viña, y os daré lo que sea justo. Y éllos fueron. Otras dos veces salió a eso de la hora sexta y de la hora de nona, e hizo lo mismo. Finalmente, salió cerca de la hora undécima, y vio otros que estaban todavía sin hacer nada, y les dijo: ¿Cómo os estáis aquí ociosos todo el día? Respondiéronle: Es que nadie nos ha alquilado. Dijoles: Pues id también vosotros a mi viña. Puesto el sol, dijo el dueño de la viña a su mayordomo: Llama a los trabajadores y págales el jornal, empezando desde los postreros y acabando por los primeros. Venidos, pues, los que habían ido cerca de la hora undécima, recibieron un denario cada uno. Cuando al fin llegaron los primeros se imaginaron que les darían más; pero, no obstante, recibieron cada uno su denario. Y al recibirle murmuraban ellos contra el padre de familia, diciendo: Estos últimos no han trabajado más que una hora, y los han igualado a nosotros, que hemos soportado el peso del día y del calor. Mas él, por respuesta, dijo a uno de ellos: Amigos, yo no te hago agravio; ¿No te ajustaste conmigo en un denario? Toma, pues, lo que es tuyo, y vete; yo quiero dar a éste, bien que sea el último, tanto como a tí. ¿Acaso no puedo hacer de lo mío lo que quiero?, ¿o tiene envidia de que yo sea bueno? De esta suerte los postreros serán primeros, y los primeros, postreros muchos, empero, son los llamados, más pocos los escogidos".

dzfl?).!j eniaiée nsism — THTH ARARA RODOD ILILL

REFLEXIONES

Ha terminado el ciclo de Navidad y Epifanía y entramos hoy en la segunda parte del año litúrgico que, empezando con el domingo de Septuagésima, terminará en la cima del Calvario y la Resurrección.

¡Y qué contraste hay entre estas dos partes! Mientras en la primera todo es gozo y alegría, en esta segunda todo es tristeza, todo es llamar a la oración y la penitencia, hasta llegar a las escenas dolorosas de la Pasión.

Por eso San Pablo en la Epístola, tomando el ejemplo de los atletas que luchan en el circo, nos hace un llamamiento para que trabajemos por conseguir la corona incorruptible de la gloria.

Y el Eevangelio con la hermosísima parábola que pone a nuestra consideración, no es otra cosa que un llamamiento a corresponder a las inspiraciones de la gracia, representada en ese denario que da a todos de jornal por su trabajo.

Y esta parábola abre nuestros corazones a la esperanza.

Quizá alguno de nosotros hemos sido de esos operarios que han sido llamados a primera hora del día y así desde nuestra infancia vamos recorriendo ese camino que conduce a la santidad y a la gloria.

Quizá otros no han escuchado ese llamamiento hasta la juventud, o a la edad madura, o en la ancianidad, pero no nos desanimemos por ello. Lo necesario, lo indispensable es que escuchemos seriamente el llamamiento de la gracia, que correspondamos a él, y trabajemos sin descanso en la obra de nuestra santificación.

Jamás me cansaré de repetir, al hablar de esto, de la escena del Calvario.

Cristo se halla en la Cruz entre dos ladrones. Los dos han escuchado las palabras de Jesús, los dos han contemplado los prodigios que se obran en aquel instante, los dos han sentido el llamamiento de la gracia. El uno oye el llamamiento, corresponde a él y se salva "Hoy estarás conmigo en el Paraíso". El otro, oye el llamamiento de la gracia pero cierra sus oídos a ese llamamiento, la resiste, y se condena.

Aprendamos la lección, seamos fieles al llamamiento de Dios, trabajemos sin descanso por nuestra santificación y nos haremos dignos de la corona de la gloria.

J. V.

Persianas

Fabricamos toda clase de persianas y puertas metálicas, cierres ballesta, persiana enrollable de madera. Garantía absoluta. Persianas Bilbao. C. Escuece, 56. Recaldeberri. Telf. 17012. BILBAO

†

El novenario de misas y rosarios que darán comienzo mañana, lunes, día 30, a las ocho de la mañana las misas, en los RR. PP. Franciscanos (Santa Clara) y los rosarios a las ocho menos cuarto de la tarde, en la parroquia de San Cosme y San Damián, serán aplicados por el eterno descanso del alma de

EL SEÑOR

D. Salvador Martínez Ramírez

(Del Comercio de esta plaza)

Q. E. P. D.

La familia agradecerá la asistencia a alguno de dichos actos piadosos.

Burgos, 29 Enero 1961

†

El novenario de misas que dará comienzo el miércoles, día 1.º de Febrero, a las diez de la mañana, en la iglesia parroquial de San Lorenzo El Real, será aplicado por el alma de

EL SEÑOR

Don Emilio Martínez Gallo

Que falleció en Burgos el día 22 de Enero de 1961

Q. E. P. D.

Su esposa, doña Tomasa Alonso Villanueva; hijos, Emilio, Francisco y María Esther; hijos políticos y demás familia

Agradecerán a sus amistades la asistencia a tan piadosos actos.

Burgos, 29 Enero 1961

Nuevos hogares

González-Del Río

Ayer a las doce del mediodía en la parroquia de San Lesmes Abad, se verificó el enlace matrimonial de la señorita Emiliana del Río y Andrés con don Venancio González y Merino.

La feliz pareja hizo su entrada en el templo a los acordes de solemne marcha nupcial, la novia del brazo de su padrino don Desiderio González hermano del novio y éste daba el suyo a la señorita Concepción Ausín. La feliz pareja era esperada en el altar de la Virgen Milagrosa por el párroco de la feligresía don Fermín Saez de Benito, el cual bendijo la sagrada unión y celebró la misa de velaciones.

Una vez finalizado el acto religioso, en la sacristía del templo, ante la representación judicial, se procedió a cumplir con el requisito civil firmando como testigos, su hermano don Fabián González Moreno, don Dionisio González, don Gerardo Arce, don Bonifacio González, don Ricardo Garilleti, industrial de esta plaza, don José María Nogal, don Pedro y don Angel Arranz, don Anastasio Castañeda don Manuel Araico y don José Rica, industriales de esta plaza.

Los numerosos familiares e invitados fueron obsequiados con un esplendido banquete, y la feliz pareja, a la que deseamos eterna luna de miel, salieron en viaje de bodas a diversas capitales del norte de España.

Por su parte la colonia conquense en esta ciudad honró al insigne burgalés, san Julián, Patrono de Cuenca, con una misa rezada en la iglesia parroquial de San Cosme y San Damián, oficiada por el ilustre conquense y vicario castrense de la sexta región, coronel capellán don Claudio de la Parra Porras, asistiendo a la misma todos los miembros de la colonia, ocupando la presidencia los señores Zanón Alarcón, Benavides de la Pola, Vera y comandante Delgado Cros.

En otros lugares se hallaban los seoñres Lizondo Gascueña, Velasco de Toledo, Zanón Miranzo, Cortijo, Soto, Chamón Rubio y comandante Del Hoyo y Caballero.

El próximo martes dará comienzo en la C. N. S. unas reuniones para tratar de la puesta en marcha de la Mutualidad de trabajadores independientes

De acuerdo con el calendario elaborado por la Vicesecretaría de Obras Sindicales, el próximo martes, dará comienzo en la C. N. S. una serie de reuniones para tratar de temas relacionados con la Mutualidad de trabajadores independientes.

Para conocimiento de todos los que han sido convocados, indicamos a continuación los días y horas de la celebración de las reuniones en el Salón de Actos de la C. N. S., San Pablo, 8.

31 de Enero, 19,30 horas, Madera y Metal; 1 de Febrero, 13 horas, Cereales; 1 de Febrero, 19 horas, Construcción; 2 de Febrero 12 horas, Actividades Diversas; 2 de Febrero 19 horas, Textil; 3 de Febrero 12 horas, Actividades Diversas; 3 de Febrero 19 horas, Ganadería y Piel; 4 de Febrero 11 horas Transportes; 6 de Febrero 17 horas, Hostelería; 6 de Febrero, 19,30 horas, Papel y Químicas; 7 de Febrero, 19 horas, Combustible y 8 de Febrero, 19,30 horas, Alimentación, Frutos, Olivo y Vid.

Protección a los viajeros de motocicletas y aviso a los conductores de dichos vehículos

La Jefatura Central de Tráfico hace público que a partir del día 1.º de Febrero de 1961, se denunciarán por las fuerzas de Vigilancia en las vías públicas las infracciones a la Orden de 7 de Diciembre de 1955, en la que se señalan las condiciones que deben reunir las motocicletas para poder llevar pasajeros.

Teniendo en cuenta que dichas infracciones suponen un grave riesgo para los usuarios, tanto de las motocicletas como de las vías públicas, la sanción correspondiente será de 500 pesetas, conforme al artículo 18 del Código de la Circulación, por conducción temeraria de vehículo.

La citada Orden de 7 de Diciembre de 1955, así como la de 3 de Febrero de 1956 del Ministerio de Industria, señalan que no se considerarán aptos para llevar dos personas los vehículos de dos ruedas que no estén previstos de los siguientes dispositivos;

Un asidero (metálico) fijo, sujeto sólidamente al chasis y colocado en la parte inmediata posterior al asiento del conductor. Este asidero podrá estar también constituido por un cable metálico flexible, convenientemente forrado, cadena recubierta y, en general, por material de suficiente resistencia a la tracción, debidamente unido al chasis.

Un reposa pies metálico a cada lado del vehículo, colocados en posición sensiblemente horizontal y también sujetos sólidamente al chasis, que se utilizarán como apoyo de cada uno de los pies del segundo viajero. Los reposa pies podrán ser plegables.

El asiento del segundo viajero irá solidamente unido al chasis y detrás del correspondiente al conductor, dejando entre ambos el asidero a que se ha hecho referencia. Deberá ser elástico e independiente en su movimiento del correspondiente al conductor, autorizándose los asientos biplazas, que aunque en su exterior sean continuos, por disponer de muelles independientes o estar fabricados con goma esponjosa, permiten la independencia de movimientos.

Los asientos continuos, deberán instalar igualmente en su parte central un asidero que cumpla con las condiciones antes señaladas.

La rueda posterior del vehículo llevará una protección que evite que la ropa del pasajero pueda resultar enganchada durante el movimiento de aquél, salvo que el vehículo tenga instalado el dispositivo llamado cubre-cadenas. En el caso de suspensión telescópica, deberá quedar protegida de la mitad superior de la cadena en su desplazamiento máximo.

Para poder transportar a un viajero, con el permiso de circulación de esta clase de vehículos, debe figurar la estampilla de la Delegación de industria, que diga: "Este vehículo es apto únicamente para dos personas".

¿Piensa Kennedy establecer relaciones con China roj?

(Viene de primera página)

los embajadores de los Estados Unidos y la China roja, que debía celebrarse en Varsovia la semana próxima, haya sido retrasada hasta el día 7 del mes de Marzo.

La administravión desea revisar la historia de las anteriores entrevistas de ambos embajadores antes de que éstos se reúnan de nuevo.—Efe.

NUEVA REUNION EN LA CASA BLANCA

Washington. — El presidente Kennedy ha celebrado hoy una nueva reunión con el secretario de Estado, Dean Rusk; secretario de Defensa, Mc Namara, y ayudante presidencial para la seguridad nacional Mc George Bundy, para tratar, según se cree, de diversos problemas nacionales e internacionales. Entre los asutos discutidos se estima habrá figurado el relativo a las relaciones norteamericano-soviéticas, a la luz de los últimos hechos.

Se cree que una reunión entre el presidente Kennedy y el primer ministro soviético, Nikita Kruschef, aparece ahora como probable si el dirigente ruso viene a Nueva York para asistir a la sesión de la Asamblea general que dará comienzo el 7 de Marzo próximo.—Efe.

LA SEÑORA POWERS PROYECTA RECURRIR A KENNEDY

Willedeeville (Georgia). — La señora Bárbara Powers, esposa de Francis Gary Powers, piloto del U-2, derribado sobre Rusia y prisionero en la URSS; ha declarado que tiene en estudio la posibilidad de solicitar del presidente Kennedy que inicie negociaciones con el jefe del Gobierno soviético para que su esposo sea puesto en libertad.

"Si Kennedy y Kruschef son sinceros en sus propósitos de paz, entonces el incidente del "U-2", debe ser olvidado", ha dicho la señora Powrs.—Efe.

Conferencias del R. P. Ramón Cué S. J.

Con ocasión de la Semana Mariana Femenina Burgalesa, organizada por la Congregación de la Inmaculada y Santa Cecilia (La Merced), el R. P. Ramón Cué, S. J. dará tres conferencias sobre "María en el Arte y la Historia de España" los días 8, 9 y 10 de Febrero a las ocho y media de la tarde en el Salón del Círculo Católico de Obreros.

Las invitaciones podrán retirarse en la portería del Colegio de La Merced.

En una brillantísima fiesta de sociedad fue proclamada anoche solemnemente la Reina de la Prensa y su corte de honor

Al acto asistieron todas las autoridades

Un año más, la solemnidad inaugural de los festejos organizados por la Asociación de la Prensa para conmemorar la fiesta patronal, se celebró anoche, en la Residencia de Oficiales y resultó brillantísima.

Asistieron al acto, con sus respectivas esposas, el gobernador civil de la provincia, don Servando Fernández-Victorio; alcalde de la ciudad, don Honorato Martín-Cobos; presidente de la Diputación, don Fernando Dancausa; intendente general de la Región, don Enrique González de la Peña, que asistió en representación del capitán general y del gobernador militar de la plaza, así como el delegado provincial de Información y Turismo.

El presidente y varios directivos de la Asociación de la Prensa, hicieron honores a sus invitados, así como a las Reinas saliente y entrante y a sus respectivas Cortes de honor.

A las diez y media se sirvió, exquisitamente, por la Residencia, una delicada cena en el curso de la cual la orquesta interpretó diversas composiciones musicales y aproximadamente a las doce tuvo lugar la ceremonia de proclamación, que resultó tan solemne como esplendorosa en extremo.

Precedidas por los maceros municipales y escoltadas por miembros de la Policía Municipal, penetraron en el salón la Reina saliente, señorita Merche Sánchez-Díaz Fernández y las señoritas Pili Gasset, María-Rosa Mata y Ana-Mari Núñez, de su Corte de honor; juntamente con la nueva Reina, señorita María-Teresa Martín-Cobos y las componentes de su Corte, señoritas Beatriz Aramendía, Marisina G. Gallardo, Cristina de Olano y Chiqui Ruiz Ferreira.

Al fondo del suntuoso salón principal de la Residencia se había instalado un precioso estrado, con dosel de reposteros y adornado con guirnaldas. Al llegar al pie del trono, ascendió a él la gentil comitiva femenina y la señorita Merche Sánchez-Díaz impuso la banda a su sucesora, señorita María-Teresa Martín-Cobos, que ocupó el sitial preferente, acompañada por las damitas de su Corte.

A continuación la Reina abrió el baile solemnemente, acompañada por su padre, el alcalde de la ciudad, mientras las demás pasaban asimismo a la pista, en unión asimismo de sus respectivos padres.

La Orquesta «Residencia», incansable, animó la velada de forma admirable, prolongándose la fiesta que constituyó un clamoroso éxito, hasta bien entrada la madrugada.

¡ATENCION!

PUBLICACIONES INFANTILES DE TODAS CLASES A

0,50 y a una peseta

—o—

NOVELAS A MITAD DE PRECIO

—o—

CAMBIO DE NOVELAS A

0,60 pesetas

—o—

LIBRERIA CERVANTES

CARNICERIAS, 3 (El Hendilio)

PATITAS

Khaki Campbell, pura raza, sangre holandesa, de enorme producción huevera. Venta de todas las edades en LA FLORIDA. Eslava, 6. Teléfono 11462. — PAMPLONA

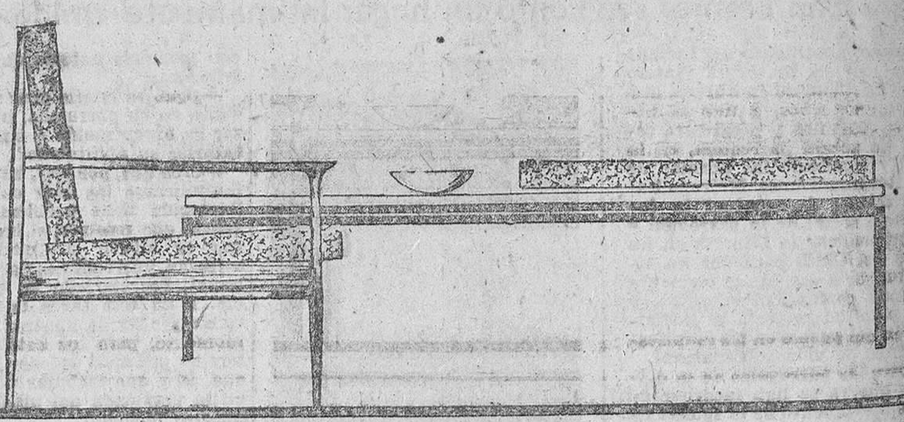

†

PRIMER ANIVERSARIO

EL SEÑOR

Don Alejandro González Garzón

(CAPITAN DE LA MARINA MERCANTE)

que falleció en Madrid el día 30 de Enero de 1960, después de recibir los Santos Sacramentos y la Bendición de Su Santidad

(Q. E. P. D.)

Su apenada esposa, doña Milagros Zamora; hermana, doña Casilda; madre política, doña Felisa Arranz; tíos, primos y demás familia

Ruegan a sus amistades una oración por el eterno descanso del alma del finado y la asistencia al novenario de misas que dará comienzo mañana día 30, a las NUEVE Y MEDIA, en el altar de la Virgen del Carmen de la parroquia de San Lorenzo, por cuyos actos de piedad les anticipan las gracias.

Burgos, 29 de Enero de 1961

†

SEGUNDO ANIVERSARIO

LA SEÑORA

Doña Juana Miguel Cuñado

(VIUDA DE MORAL, INDUSTRIAL QUE FUE DE ESTA PLAZA)

TERCIARIA CARMELITA

Falleció en Burgos, el día 31 de Enero de 1959, a los 35 años de edad, habiendo recibido los Santos Sacramentos y la Bendición de S. S.

(Q. E. P. D.)

Sus resignados hijos, don Francisco, don Tomás y doña Inés; hijas políticas, doña Crescencia Ortiz y doña Patrocinio Cámara; nietos; bisnietos; hermano, don Enrique; hermana política, sobrinos y demás familia

Ruegan a sus amistades la tengan presente en sus oraciones y asistan al funeral que por el eterno descanso de su alma, se celebrará en la iglesia parroquial de San Cosme y San Damián, el día 31 (martes), a las diez menos cuarto; en los P.P. Carmelitas la misa de ocho y media y la función de la tarde, a las ocho, del martes día 31; en las M.M. Reparadoras la función, a las cinco de la tarde del lunes día 30. Por cuyos actos de piedad les quedarán muy agradecidos.

Burgos, 29 de Enero de 1961

†

PRIMER ANIVERSARIO

LA SEÑORA

Doña María González Fernández de las Corradas

(VIUDA DE FOURNIER)

Que falleció en Burgos el día 30 de Enero de 1960, confortada con los Santos Sacramentos y la Bendición Apostólica de Su Santidad

(Q. E. P. D.)

Su hijo, don José María Fournier González

Ruega a sus amistades la tengan presente en sus oraciones y la asistencia a alguna de las misas que por su eterno descanso se celebrarán mañana lunes, día 30, en la parroquia de San Lorenzo el Real, de Burgos, a las 8, 11, 11,30 y 12; y en la iglesia de San Nicolás y El Salvador de Madrid, a las 7,30, 8 y 12,30. Por cuyos actos de piedad les quedará muy agradecido.

Burgos, 29 de Enero de 1961

†

PRIMER ANIVERSARIO

EL SEÑOR

Don Claudio de las Heras González

que falleció el día 29 de Enero de 1960, a los 72 años de edad, después de recibir los Santos Sacramentos y la Bendición de S. S.

(Q. E. P. D.)

Su apenada esposa, doña Carmen Santamaría; hijo, Jesús; nietos, Jesús y José Luis y demás familia

Ruegan a sus amistades una oración por el eterno descanso del alma del finado y la asistencia al funeral, que tendrá lugar mañana, día 30, a las diez de la mañana, en la capilla de San José (SESA), por cuyos actos de piedad les anticipan las gracias.

Burgos, 29 de Enero de 1961

M.E.C.D. 2017

Los deportes en DIARIO DE BURGOS

Partidos y árbitros para hoy

Madrid. — Arbitros designados para dirigir los partidos que se celebrarán hoy:

PRIMERA DIVISION

Atlético de Bilbao - Sevilla, Caballero.
Valencia - Granada, González Echevarría.
Español - Real Madrid, Blanco Pérez.
Elche - Zaragoza, Gómez Arribas.
Real Sociedad - Mallorca, Ruiz Casasola.
Atlético de Madrid - Oviedo, Gardeazábal.
Santander - Barcelona, Marron.
Betis - Real Valladolid, Ortiz Mendibil.

SEGUNDA DIVISION

Grupo Primero

Gijón - Coruña, Villena.
Sabadell - Celta, Torres Albadalejo.
Salamanca - Sestao, Razquin.
Basconia - San Sebastián, Castillo.
Osasuna - Baracaldo, Alfaro.
Leonesa - Indauchu, Ballester.
Pontevedra - Condal, Barrenechea.
Orense - Tarrasa, Medina.

Grupo Segundo

Las Palmas - Hércules, Menéndez de León.
Plus Ultra - Tenerife, Torre Rodríguez.
Castellón - Rayo Vallecano, Rivero.
Málaga - Murcia, Fuente.
Córdoba - Atlético Ceuta, García Rodríguez.
Jaén - Levante, Martín Alvarez.
Cádiz - San Fernando, Feal.—Alfil.

TERCERA DIVISION

Grupo IV

Alfaro - Villafranca
R. Unión - Eibar
Alavés - Tolosa
Logroñés - Iruña
MIRANDES - Recreación
Vergara - Touring
Elgoibar - Vitoria.
Beasain - Izarra.

Grupo XIII

Zamora - Palencia
Europa - Júpiter
ARANDINA - BURGOS
San Pedro - Plasencia
Cacereño - Ponferradina
JUVENTUD - Hullera
Béjar - Salmantino
C. Rodrigo - Astorga

54 litros de aire por minuto pasan por nuestros pulmones

procure que este sea sano en su casa y en el cine, en la oficina y en la fábrica, en el baile y al pie del enfermo, pulverizando Ozonopino Ruy-Ram o en vapores de agua caliente, limpia la atmósfera de gérmenes infecciosos y hace desaparecer el humo, polvo y malos olores purificando el ambiente con su delicioso perfume de bosques. — LABORATORIOS RUY-RAM. MADRID.

AJUSTADORES

Oficiales de 1.ª y 2.ª. Bien retribuídos. Se precisan en: CEFERINO BILBAO. CONSTRUCCIONES MECANICAS. Zamácola, 14. — Bilbao

Esta tarde, en Zatorre D. Juventud - Hullera

Partido interesantísimo, en el que se facilitarán noticias del encuentro Arandina - Burgos

Esta tarde veremos actuar en Zatorre el Hullera, uno de los equipos caracterizados siempre como peligrosos —en el buen sentido—, que en la actual campaña viene realizando una gran actuación, como lo atestigua su posición en la tabla clasificatoria, pese a tener pendiente de jugar tres partidos.

Aparte la valía indiscutible de sus componentes, el Hullera es equipo que está plenamente habituado a desenvolverse en lozadales. Por tanto, aunque Zatorre se encuentre embarrado a consecuencia de la lluvia, lejos de hacerles "arrugar", es posible que les satisfaga y hasta que les favorezca...

Claro que esta vez el conjunto leonés va a tener frente a sí otro once si no de idénticas, sí al menos de muy similares características: el Juventud, cuyo coraje, amor propio y buen momento conocemos sobradamente todos los aficionados burgaleses y ponderan los entrenadores y críticos deportivos de otras latitudes.

Considerando, pues, el choque de dos fuerzas prácticamente iguales, ¿qué otra cosa puede esperarse como resultado que un equilibrio de dominio en el campo con el consiguiente peligro para una y otra puerta?

Ahora bien, ¿cuál de las dos se verá mejor defendida? ¿Qué delantera resultará más creadora y por tanto eficaz?

Es muy difícil de averiguar y arriesgado el decidir, aunque nosotros sigamos teniendo fe plena en el Deportivo Juventud.

Ya anticipamos en nuestra edición de ayer la lista de jugadores convocados por Tito. La alineación sigue sin concretar puesto que es posible haya variaciones con relación a la que actuó en Ponferrada, pese al resultado positivo obtenido en aquella localidad.

De todas formas, cualquiera que sea la formación que Tito decida, los once muchachos que hoy vistan la camisola blanquiverde pondrán a contribución todo su ardor para alcanzar el triunfo deseado. Si después logran o no sus deseos, es algo que todos pueden o por mejor decir podemos comprobar acudiendo al campo de Zatorre, a las cuatro y cuarto en punto de la tarde, que es la hora señalada para el comienzo de la pugna.

Y por si la misma no reuniera ya de por sí suficiente interés, los directivos del equipo del Círculo complacientes siempre con la afición, se han preocupado de que durante el desarrollo de este partido se faciliten noticias, a través de los altavoces, del que nuestro primer equipo, el Burgos, juega en Aranda contra la Gimnástica. Buen "programa", pues, y si el tiempo acompaña, tanto mejor.

PARTIDO DIFICIL EN ARANDA

Anoche nos fue facilitada en la secretaría del Burgos, la relación de jugadores convocados por Rafa para desplazarse a la capital de la Ribera. Son los siguientes: Asenjo, Monasterio, Carmelo, Zamanillo, Resque, Martínez, Ceresuela, Fausti, Pacheco, Pestaña, Chares, Angel, Argos, Ceballos y Martinet.

Indudablemente la inclusión de este último constituye para nosotros una sorpresa agradable, aunque no podamos dar como segura su alineación. También nos satisface que vaya Resque, a quien estos días atrás ha habido que inyectar. No sabemos si el batallador medio volante, que indistintamente puede ocupar el puesto de interior, será uno de los que den la réplica a la Gimnástica Arandina.

Lo único que nos anticipó y aseguró Rafa es que la línea media estará formada por Zamanillo y Angel, lo que descarta por completo la salida de Resque en este puesto.

La formación de las demás líneas será decidida en las propias casetas, teniendo en cuenta determinados factores. Ayer no faltó quien comentase como posible la alineación de Chares en la defensa. Pero en general las conversaciones giraron en torno a la difícil papeleta que al Burgos se le plantea para salir airoso de Aranda.

Cualquiera que sea el equipo que gane, el triunfo habrá correspondido a un conjunto burgalés y habrá de alegrarnos tanto más cuanto mayor sea la deportividad y corrección con que se empleen los contendientes y los numerosos espectadores que hoy llenen los graderíos del acmpo de Educación y Descanso, para presenciar el que han dado en llamar en Aranda, "pomposamente" "el partido del año".

Burgos C. de F.

Nota oficial

El próximo miércoles, día 1.º de Febrero, jugará este Club el encuentro que tenía que haberse celebrado el domingo, día 22 del actual, con el Club Deportivo San Pedro, de Ponferrada.

Para poder presenciar este partido, los señores socios deberán exhibir el carnet correspondiente al mes de Enero (cupón núm. 4), significándoles que cualquier anormalidad que pueda presentarse, pueden solucionarla en el domicilio social del Club —Sombrerería, 5, Bar Deportivo— el lunes día 30 y el martes día 31, de 8 a 10 de la noche.

Burgos, 29 de Enero de 1961

BURGOS CLUB DE FUTBOL

Campeonato de selecciones

Madrid. — Los partidos para hoy previstos en el calendario del campeonato de selecciones regionales juveniles, son los siguientes:

Grupo «D»: Castellana - Oeste, en San Miguel (11,30). Arbitro, señor Vera.

Canarias. — Tinerfeña - Las Palmas, en Santa Cruz de Tenerife. Arbitro, señor Carbelo.—Alfil.

Boxeo

Galiana no padece lesión alguna

Y la Federación ha decidido pasar el importe de su bolsa al Montepío de Boxeadores

Madrid.—A la vista de las radiografías hechas a Fred Galiana después de su abandono frente al campeón mundial Davey Moore, y comprobado que el citado boxeador español no padece lesión alguna, la Federación Española de Boxeo ha decidido desposeer de la bolsa al campeón español y su importe pasarlo íntegro al Montepío de boxeadores.

Don Vicente Gil García, presidente de la Federación Española de Boxeo, ha manifestado que en la próxima semana se reunirá el comité directivo de la Federación para examinar cuidadosamente el caso registrado en el ring del Palacio de Deportes en la noche del viernes 27 de Enero.

En los medios deportivos se afirma que Fred Galiana va a sufrir la más severa y grave de las sanciones impuestas a un boxeador en España, sanción que llevará anexa un largo período de suspensión.

La lección del Burnley, un aviso

Y prudente cura de humildad para el Hamburgo

Por Pedro ESCARTIN

Madrid. (Crónica deportiva de la Agencia LOGOS). — Contra el pronóstico de muchos, el campeón inglés de Liga, el famoso Brunley, venció 3-1 al Hamburgo, titular de Alemania y equipo imbatido en el actual torneo liguero de su país. Los alemanes estaban convencidos de que el representante inglés sería eliminado con facilidad y la réplica fue bien dura, ya que unos minutos antes de acabar, el marcador señalaba un rotundo tres a cero y sin que su famoso eje Uve Seeler, gran goleador, consiguiera ni un solo tanto y el del Hamburgo llegó casi cuando el árbitro miraba el reloj y fue obra de uno de los exteriores alemanes. Parece que el Burnley, lo mismo que no hace muchos días el Hibernian en Barcelona, jugo muy bien.

Sería muy útil para todos nosotros, pensando en los próximos encuentros eliminartorios con País de Gales, divulgar que el fútbol ingles en el momento actual despertó de manera completa para dejar a un lado ideas anticuadas, aquellos falsos conceptos de técnica individual y estrategia colectiva, paso adelante hacia el fútbol moderno, al cual contribuyeron mucho las visitas del Real Madrid a las Islas y también las del Barcelona, pues no hay que olvidar el gran encuentro de éste la temporada última ante el "Wolwes", lección de fútbol en dos jornadas, exhibiciones que calaron hondo en los técnicos de las Islas. Y como tienen espléndida base...

Alemania, que posee hoy un fútbol menos técnico que el de los ingleses, juego de base atlética pero de escaso dominio de la pelota, no pudo arrollar al Burnley en terreno de éste y gracias al gol marcado a última hora por la delantera alemana, ya que en caso contrario, con tres goles en contra, era difícil que el Hamburgo en el encuentro de vuelta pudiera igualar y menos aún remontar un margen de tres goles, ya que la práctica demuestra en la Copa de Europa lo difícil que es levantar esos resultados. Los alemanes, soñadores en este caso como si fueran latinos, ya habían dicho en letras de molde que el Hamburgo iba a ser el sucesor del Real Madrid. ¿Lo será? Es posible, pero de momento han recibido una lección de fútbol y otra de humildad.

Antes, y en el sistema defensivo, todos los equipos ingleses sin excepción, cerraban el área con el repliegue de los defensas laterales hacia la zona del zaguero central. ¿Qué ocurría con este lamentable error? Pues que los extremos contrarios quedaban completamente sueltos y libres para jugar como les venía en gana, mientras ahora incrustan uno de los volantes junto al defensa de eje y los laterales quedan cubriendo y encima de los exteriores contrarios. Un cuatro-dos-cuatro, nada nuevo, pero que ha revolucionado las viejas ideas británicas. En los demás puestos tampoco se marca por zonas, y sí hombre a hombre.

Recordamos bien que en el último Campeonato del Mundo, en el cuarto de final Brasil-País de Gales, uno y otro clasificados en el torneo previo de Suecia, jugaron un gran partido. Los artistas de Río de Janeiro y Sao Paulo, que unos días antes habían deslumbrado al público sueco en Gotemburgo, barrieron al equipo de la URSS en lección de fútbol moderno, se encontraron con los galeses para hallar la horma de su zapato; dureza, marcaje encima, velocidad y por ello sentido de la anticipación, es decir, fútbol molesto, desagradable y sin dar posibilidades a los brasileños para que pusieran en marcha su formidable y eficaz máquina de hacer fútbol. La victoria de Brasil fue uno a cero, a última hora y en gol prodigioso de Pelé.

Son muchos los aldabonazos que llegan sobre la mejora de calidad en el fútbol inglés. Allá trabajan en las ideas modernas, nada más terminar el último Mundial y las visitas de los grandes Clubs españoles fue para ellos nueva advertencia, no desaprovechada, como lo prueba el gran partido de la selección inglesa en Wembley contra España —vencer y convencer—; después el aviso del Hibernian escocés en la Copa de Ferias y ahora esta victoria inglesa sobre el orgulloso e inbatido campeón de Alemania que al cruzar el Canal conoció la derrota frente a contrario que ya no es el viejo catedrático adormecido por la rutina. Por eso, hay que tener máximo cuidado con Gales.

Y este avance de los jugadores británicos tenía que producirse, ya que solamente la Federación Inglesa tiene más del millón de jugadores fichados y cuando han podido comprobar que cuanto suponían principios inconmovibles y básicos, son hoy ideas anticuadas y fuera de uso, al cambiar, como tienen número y base atlética en sus hombres, no poseerán dominio de pelota igual a españoles, brasileños, argentinos, etc., porque sus blandos terrenos no lo permiten, pero se hallan en condiciones de practicar estilo de juego dentro de las ideas modernas, perfecta adaptación al nuevo estilo y los alemanes acaban de recibir prueba práctica del cambio revolucionario que se está produciendo en el fútbol de las Islas, realismo que es necesario divulgar porque País de Gales, segundo clasificado en el torneo británico, va a jugar con España nada menos que una eliminatoria para el Mundial. Y en la confianza está el peligro.

Hoy corre Talamillo en Amorebieta

Nuestro bravo y destacado representante profesional del ciclismo, Talamillo, tres veces campeón de España en la especialidad de ciclo cross, viene realizando en la presetne temporada una gran campaña, compartiendo en emocionante y noble disputa sus triunfos con Antonio Barrutia, a quien venció hace unos días en Hernani en el campeonato vasco-navarro, cuyo título se adjudicó el vizcaíno Barrutia como tal.

Hoy el escenario de su ya habitual codo a codo será Amorebieta, donde esperamos que José Luis vuelva a dejar constancia de su valía y de su excelente forma en estas fechas próximas ya a la señalada para el campeonato nacional, que nos gustaría revalidase, caso excepcional, por cuarta vez consecutiva.

Sabemos que en la prueba de Hernani corrió también el aficionado burgalés Mariano Calvo, alcanzando un séptimo puesto que ya dice bastante en su favor.

Según rumores que hemos podido recoger, se piensa ayudar a este muchacho para ver si cuaja en gran corredor. Por facultades no ha de quedar. Entre tanto, ya desde ahora es posible que Talamillo pueda encontrar en él una valiosa ayuda.

Buenas impresiones respecto a la inclusión de Burgos como final de etapa en la Vuelta a España

Según dábamos cuenta en nuestra última edición, el director comercial de la Vuelta Ciclista a España, con José Luis Albéniz, acompañado por el secretario general don Miguel Olaortúa y por el encargado de los alojamientos oficiales, don Alfonso de Oltra, efectuaron ayer diversas visitas a nuestras primeras autoridades, con el fin de interesar su colaboración y apoyo para conseguir que Burgos sea uno de los finales de etapa en la gran ronda ciclista nacional.

Puestos al habla posteriormente con dichos señores pudimos comprobar que habían quedado gratamente impresionados del resultado de sus gestiones en nuestra capital, en la que se ha despertado repentinamente y por parte de todos, un vivo deseo de que este que hoy no es más que un ofrecimiento y un proyecto, pueda convertirse en plausible realidad.

Esta reacción favorable debe ser tenida muy en cuenta a la hora de hacer cálculos, pensando en el desembolso económico. Estudiando y organizando bien las cosas ya desde ahora, es posible que pronto queden disipadas todas las dificultades que a primera vista, puedan presentarse.

No estaría mal que como primer paso firme y decidido hacia la determinación que se trata de adoptar, las firmas comerciales radicantes en Burgos hiciesen llegar al Club Ciclista, pongamos por caso, el ofrecimiento de sus posibles aportaciones, con el fin de ir formando un concepto más exacto de los fondos que podrían recaudarse, ya que prácticamente se conocen los desembolsos que habría que hacer.

En fin, abogamos abierta e insistentemente porque las buenas disposiciones mostradas por nuestras autoridades cristalicen en ese final de etapa que deseamos presenciar en Burgos.

Campeonatos locales femeninos de baloncesto

Conforme estaba anunciado, en el Fronton Cubierto de la Ciudad Deportiva Militar, con asistencia de numeroso público, se han celebrado los Campeonatos locales femeninos de baloncesto la categoría de mayores.

Ha quedado clasificado campeón el equipo de la Sociedad Deportiva Militar, sub-campeón el de Sección Femenina "B".

Los equipos que pasarán a la fase provincial son el de la Sociedad Deportiva Militar, en 2.º lugar Sección Femenina "B" y en 3.º lugar Sección Femenina "A".

CAMPEONATO DE MUS organizado por la Caja de Ahorros Municipal

Círculo de la Unión, Casa de Palencia, Educación y Descanso Renedo y Sesa, han clasificado una pareja para disputar la 2.ª fase

A falta de una jornada, todavía quedan por dilucidar tres parejas más

Con los resultados de las partidas celebradas el pasado viernes, ya han quedado clasificadas cinco parejas, restando por lo tanto otras tres que se decidirán el próximo lunes.

GRUPO "A".— La pareja formada por los señores Vadillo y Martínez (Círculo de la Unión), ocupa la cabeza con 9 partidas ganadas, habiendo quedado clasificada. Dos parejas con 8 partidas ganadas siguen a la citada y son las formadas por los señores Santos y Sáiz (Peña Taurina) y señores Alonso y Sáiz (Rincón de Castilla).

Cuatro parejas más siguen a las anteriores con 7 partidas ganadas, por lo que aún existe lucha en este grupo, ya que pudiera darse el caso de perder las dos parejas que llevan 8 ganadas y que algunas de las que llevan 7 vencieran el lunes, existiendo entonces empate a puntos entre tres o más parejas, teniendo que decidirse la clasificación a la vista de los resultados habidos en las partidas disputadas entre las empatadas.

En resumen, el segundo clasificado de este grupo es una incógnita.

GRUPO "B". — La Casa de Palencia estará representada en la segunda fase por los señores Frías y Pellejero, que llevan 9 partidas ganadas, no existiendo posibilidad de arrebatarles esta clasificación.

El lunes próximo disputarán los señores Izarra y Mendiola (Casa Vasca), que llevan 8 partidas ganadas, la correspondiente a la última fase del torneo con los señores García y Cormenzana (Benéfica de Conductores), que llevan 7 ganadas. Si perdiesen los primeros, la tabla de clasificación se pondría al "rojo vivo" pues hay otras cuatro parejas con 7 partidas ganadas y nos imaginamos que algunas de ellas, vencerán el lunes, con lo cual pueden quedar empatadas por el segundo puesto nada menos que hasta cuatro parejas. Como se ve, la emoción de la totalidad de partidas a disputar el lunes en el Club Ciclista Burgalés, no puede ser más intensa.

GRUPO "C".— En este grupo el viernes quedó definida la clasificación que hasta ese día ha estado muy incierto. Representarán a Educación y Descanso los señores Carretero y Epifanio y a la Sociedad Renedo los señores Porras y Martínez, que en la actualidad llevan 10 partidas ganadas.

Parejas de gran calidad se han quedado a un paso de las citadas, como las formadas por los señores Rodríguez y Estébanez (Casino de Funcionarios), señores Cortezón y Arauzo (Club Lube), etcétera.

GRUPO "D".— La vertiginosa marcha de la pareja del Club Sesa, que no había perdido ni una sola partida, fue interrumpida el jueves y viernes, días en los que perdieron sus dos primeras partidas. No obstante la gran cantidad de puntos acumulados anteriormente, la permiten pasar a disputar la fase final.

El segundo puesto se encuentra aún pendiente de designar y todo depende de las partidas del lunes. Si vencen los señores Cabañes y Ruiz (Deportivo San Juan), serán éstos los clasificados, pero estamos seguros que les opondrán dura lucha los representantes del Club Victoria con los que tiene que jugar, ya que los señores Bueno y Gutiérrez representantes de la misma Sociedad, confían en vencer a la pareja de Montañeros Burgaleses, en cuyo caso serían éstos los clasificados, siempre, claro está, con el permiso de la pareja representativa del Deportivo San Juan.

R.

Mestalla 6 - Extremadura 2

En partido de liga celebrado ayer

Valencia.— Diecisiete minutos de juego y el Mestalla marca el primer tanto por Guillot, al lanzarse un golpe franco cerca de ua puerta extremeña. Réplica del Extremadura y a los 23 minutos, Chaves burla a Alfonso y tira a puerta. Martínez logra detener el balón pero no puede impedir que se cuele en la puerta. Se lesionaron poco después Vecino y Miguel, que fueron atendidos. A los nueve minutos se lanza una falta contra el Extremadura por medio de Alfonso y Guillot remata el segundo tanto. Un minuto antes del descanso, Miralles entrega un balon a Tejedo y éste marca el tercero.

En el segundo tiempo, la iniciativa del juego fue mestallista. Miguel consigue el cuarto a los seis minutos y a los 21. Guillot otro que es anulado. A los 31 minutos, centro de Miguel que recoge Urtiaga y de cabeza marca el quinto. A los 35 minutos, gran internada de Urtiaga y Miralles obtiene el sexto. Faltan tres minutos para terminar y en un ataque el extremo Chaves marca el segundo. El partido ha sido distraido. El Mestalla llevó siempre la iniciativa.—Alfil.

Para beneficiarle a Vd.

HEMOS REDUCIDO AL MINIMO NUESTROS PROPIOS GASTOS DE EXPLOTACION

Por eso le aseguramos y Vd. lo comprobará... que en Vitoria 19 hay de todo lo mejor, pero... más barato.

RUERA

Vitoria, 19

Señora, señorita

¿Desea confeccionarse Vd. misma FACIL Y ECONOMICAMENTE una bonita y auténtica

ALFOMBRA DE NUDO A MANO?

ALMACENES SEMPERE

PONTEJOS, 5 (AHORA CONDE PLASENCIA) MADRID

le invitan a visitar su EXPOSICION, así como a aprender su sencilla confección, el próximo jueves, día 2, sólo por la tarde, y el 3 y 4 (todo el día en el Hotel Avila, de 11 a 2 y de 4 a 8. Indicándonos las medidas exactas, le facilitaremos presupuesto de coste.

GUIA FACULTATIVA

JOSE CARAZO
PARTOS Y ENFERMEDADES DE LA MUJER
Del Hospital de Barrantes y Cruz Roja
Vitoria, 31, 3.º — Teléfono, 3591

F. URRACA
OCULISTA
LAIN CALVO, 17 - TELEFONO 1311

L. LOPEZ FERNANDEZ
Del Dispensario Antituberculoso
PULMON - CORAZON - RAYOS X
Valladolid, 2 - 1.º - Teléfono 1557

JOSE ALONSO
MEDICINA INTERNA, CORAZON Y NUTRICION. — RAYOS X
Consulta de 12 a 2 y de 4 a 6
Espolón, 24. — Teléfono, 1912

DOCTOR ARTACHO
RADIOLOGO
MEDICINA GENERAL, RAYOS X
Miranda, 6

DOCTOR GARZON
PARTOS Y ENFERMEDADES DE LA MUJER — ESTERILIDAD
Pl. Rey S. Fernando, 3, 2.º Tel. 1446

BENIGNO ANDRADE LOMA
MEDICO
Análisis Clínicos
Pl. de Calvo Sotelo, 9. Tel. 5545

H. Seisdedos
TRAUMATOLOGIA
HUESOS Y ARTICULACIONES
Aparicio y Ruiz, 18 - Teléfono 5424

CALVO PINILLOS
APARATO RESPIRATORIO Y CORAZON — RAYOS X
Vitoria, 27 — Teléfono, 3048

JUAN CORRAL
del Hospital Provincial
HUESOS Y ORTOPEDIA
CIRUGIA GENERAL
San Cosme (Plaza de Vega)
Teléfono 2655
Consulta: 12 a 2 y 3 a 5

A. Torrecilla
HUESOS Y ARTICULACIONES
CIRUGIA GENERAL - RAYOS X
Avda. del Cid 10, 5.º - Tfno 3649

L. Escribano Gonzalo
CIRUGIA GENERAL
HUESOS Y ARTICULACIONES
Concepción, 15. — Teléfono, 4093

LUIS REBOLLO
ENFERMEDADES DE LOS NIÑOS
San Julián, 3, 3.º, letra D. Telf. 5428
Consulta de 12,30 a 2,30 y 5 a 7

J. MARTIN PARDO
Diplomado Escuela Nacional de Tisiología. - Ex-jefe Clínica Hospital Militar. - PULMON Y CORAZON
Rayos X. — Electrocardiografía
Madrid, 14, 2.º — Teléfono, 4166

Z. CONDE VIVAR
Médico - DENTISTA
San Pablo, 6, 1.º

Agustín Rivas
PARTOS Y ENFERMEDADES DE LA MUJER
Concepción, 14, 2.º dcha. Tel. 3832

José M.ª de Sebastián
MEDICO
ANALISIS CLINICOS
TRANSFUSIONES
Vitoria, 19, 2.º — Teléfono, 3789

José Muñoz Avila
RIÑON Y VIAS URINARIAS
A. Bonifaz, 12, 1.º Teléfono, 1539

Dr. RENEDO
CIRUGIA - VIAS URINARIAS
Concepción, 15, 3.º. — De 11 a 1
Teléfonos 2012 y 2859

OPTICA IZAMI Lain Calvo, 28
Esta Casa, en unos minutos, le hará sus gafas, gracias a las últimas técnicas de la Industria Optica

L. RODRIGEZ PASCUAL
ENFERMEDADES DE LA PIEL
Depilación eléctrica definitiva. Limpieza de cutis. Imperfecciones estéticas (acnés, verrugas, etc.). Consulta, de 1 a 2 y de 5 a 7
San Pablo, 6, 4.º. Teléfono, 2946

M.E.C.D. 2017

Diario de Burgos

Cada día UNA NOTA curiosa

¡Guerra a la brujería!

Dar Es. Salam (Tanganica). — La unión de médicos nativos de la localidad de Handeni, ha borrado de su constitución una cláusula que incluía la obligación de curar a "las personas poseídas por el demonio".

Al parecer los funcionarios del Gobierno opinan que dicha cláusula concedía excesiva importancia a la brujería, que es ilegal en Tanganica. — Efe.

Va a constituirse en Burgos la Junta Local de la Hermandad Nacional de Marineros Voluntarios de la Cruzada

Los combatientes burgaleses, que se enrolaron en la Marina de Guerra durante nuestra Cruzada de Liberación, van a agruparse en una Hermandad que, al igual que las surgidas en otras poblaciones de España, servirá para aunar y estrechar los lazos de amistad de quienes, en la época gloriosa de la guerra de Liberación, sirvieron en las filas de la Marina nacional y hoy día ejercen las más diversas actividades en la vida civil

En la primera quincena del mes de Junio se celebrará en Palma de Mallorca una asamblea nacional de antiguos marineros voluntarios de la Armada, a la cual podrán desplazarse todos los miembros de la misma que lo deseen y que serán provistos de pasapores para viajes de ida y vuelta hasta dos puertos del Mediterráneo, efectuándose el transporte desde éstos, hasta Palma, en barcos de guerra.

Para constituir la Junta Local, que agrupe a todos los marineros voluntarios de Burgos y provincia, se hace un llamamiento a cuantos sirvieron en las filas de la Marina Española en la Cruzada, para que remitan su nombre, apellidos y domicilio al apartado de Correos 101 de esta capital, para comunicarles asuntos de sumo interés relacionados con esta proyectada Hermandad.

En Nairobi denuncian el peligro de que la detención de Lumumba conduzca al Congo a una gran guerra civil

Un claro triunfo se atribuye Mobutu en la más sangrienta batalla librada hasta la fecha

Nairobi.—El periódico "Nación" de Nairobi, dice hoy que "A menos que Patricio Lumumba sea puesto en libertad antes del 15 de Febrero, es probable que se produzca una guerra en gran escala en el Congo".

Haciéndose eco de un africano de Uganda, que ha estado en cons ante contacto con las fuerzas de Lumumba en el Congo, el periódico agrega que fuerzas de la RAU y posiblemente de otros países, se unan a las fuerzas lumumbista en las provincias Kivu y Oriental.

PETICION BELGA

Washington.—Bélgica ha solicitado ayuda de los EE. UU. para conseguir la libertad de ocho soldados belgas retenidos por los seguidores del ex-jefe del Gobierno congoles, Patricio Lumumba.

PREOCUPACION

Washing on. — Tres miembros de la comision de Asuntos Exteriores del Senado norteamericano han declarado que las Naciones Unidas deben desarmar a todas las facciones que combaten en el Congo, incluyendo a las fuerzas del coronel Joseph Mobutu.

El presidente de la subcomisión para Africa de la comisión de Asuntos Exteriores de la Cámara de representantes, Barrat O'Hara, ha manifestado: "no sirve de nada tener detenido a Lumumba si el efec o que se consigue es el de hacer de él un héroe nacional".

LAS TROPAS DE MOBUTU TRIUNFAN EN LA MAS SANCRIENTA LUCHA

Leopoldville. — Las tropas del general Mobutu afirman haber conseguido una clara victoria despues de la más sangrienta lucha que se ha producido en el Congo hasta ahora. Se dice que sus fuerzas han interceptado una columna de tropas lumumbistas procedente de Stanleyville y han matado a 65 soldados y cogidos prisioneros a 165.

KASAVUBU CREE QUE LOS "CASCOS AZULES" DEBEN MARCHARSE

Leopoldville.—El presidente Kasavubu ha dicho a una comision de conciliación afroasiatica de las Naciones Unidas que cree que las tropas de la organización mundial deben abandonar el Congo.

LA SITUACION AUNQUE GRAVE TIENE TODAVIA SOLUCION

Leopoldville.—El Congo se dirige hacia una guerra civil y las disminuídas fuerzas de las Naciones Unidas serán impotentes para evitarlo, según ha dicho el comandante militar de la ONU en este país, teniente general Sean Mc Keown. De regreso de un viaje de inspección a los diversos contingentes de las fuerzas de las Naciones Unidas, el general Mc Keown ha dicho también a los periodistas que "la situación es grave, pero todavía tiene solución".—Efe.

EL MIERCOLES DEBATE EN LA ONU

Nueva York.—El Consejo de Seguridad reanudará su debate sobre la situación en el Congo el próximo miércoles, por la tarde.

España pone a disposición de la "FAO" cien toneladas de arroz blanco

Como aportación a la ayuda que diversos países están prestando a la gravísima situación alimenticia en el Congo

Madrid. — El ministro de Agricultura, al recibir a los periodistas que hacen información en su Departamento, dijo que ante la petición formulada por la Dirección General de la "FAO" en torno a la gravísima situación alimenticia de más de trescientas mil familias refugiadas en las zonas de Bakwanga y Gandajika, en el Congo, en el Consejo de ministros celebrado ayer se acordó poner a la disposición de la "FAO" cien toneladas de arroz blanco como aportación de España a la ayuda que gran número de países de Europa y América están prestando.—Cifra.

Firma de un proyecto de acuerdo sobre migración de trabajadores españoles a los Países Bajos

Cuando entre en vigor alcanzará una cifra no superior a 1.200 personas. en 1961

Madrid. — Como resultado de negociaciones oficiales celebradas en Madrid, en el día de hoy, el presidente de la delegación española, don Félix Hurtiaga, director general de Asuntos Consulares, el presidente de la delegación neerlandesa, doctor don R. Mansholt, director general de Empleo, han rubricado un proyecto de acuerdo sobre migración, contratación y colocación de trabajadores en los Países Bajos.

El citado proyecto, que será elevado a la aprobación de los Gobiernos respectivos, regula y facilita la situación de los trabajadores españoles que emigren a los Países Bajos, situándoles en condiciones de igualdad con los trabajadores holandeses y concediéndoles ventajas para el viaje y la estancia en aquella nación.

Cuando se firme el acuerdo y entre en vigor, la emigración en cuestión alcanzaría a una cifra no previsiblemente superior a 1.200 personas en 1961, pero en todo caso la cantidad y clase de trabajadores serán fijadas por las autoridades competentes a la vista de las necesidades holandesas en mano de obra y de las disponibilidades reales que pudieran existir en España. Por lo demás, es de señalar a los posibles interesados que los empresarios holandeses sólo darán empleo a los trabajadores cuyos contratos hayan sido tramitados previamente a través de los organismos oficiales de los dos países.

DISPOSICIONES OFICIALES

Madrid. — El "Boletín Oficial del Estado" publicará el lunes un Decreto de la Presidencia del Gobierno por el que se aprueban las normas generales a que deberán atenerse los reglamentos de régimen interior de los diferentes parques móviles.

También publicará una Orden del Ministerio de Justicia por la que se fija la fecha del 20 de Febrero próximo para que comienzen su actuación las salas de lo Contencioso-Administrativo creadas por Decreto de 7 de Septiembre último.—Cifra.

Adelelmo, el monje silencioso

(Viene de quinta página)

en el año próximo y tal día como hoy, «vivirá» la ciudad entera el recuerdo de aquel «monje silencioso» que sin férrea armadura realizó muy altas hazañas.

Y por calles y plazas, danzantes, gigantones y gigantillos como en días grandes ... ...

(1)—Aquella capilla, cuyo principal objeto era servir de hospital a los peregrinos que se dirigían a Santiago de Compostela, se hallaba situada en el mismo sitio en que se levanta la parroquia de San Lesmes.

Posteriormente fundó el Rey el monasterio de San Juan Bautista y se lo entregó al Santo, después de haberlo dotado convenientemente.

(2).—En las anécdotas relativas a tan celoso alcalde destaca el hecho de haber impuesto a su propia mujer doble multa por sacudir una alfombra desde el balcón de su casa sita en los Portales de Antón y a hora prohibida en disposición municipal.

—A esa señora, doble multa— ordenó don Timoteo y, ante el asombro del alguacil, remachó el clavo diciendo:

—Sí, doble multa por doble desobediencia. Ni colo alcalde ni como a marido obedecen las mujeres a los hombres.

(3).—El día de San Lesmes, en todas las casas del barrio era el arroz con leche plato obligado.

¡Oh! Aquel arroz con leche saboreado bajo el canturreo de cierto orfeón infantil. Este orfeón, exclusivo del barrio, actuando de cronista de la ciudad cantaba:

Las señoritas de Arce
y también las de Bessón,
tienen novios artilleros
y hablan en el Espolón.

—Pero a veces nos poníamos tan pesados que el orfeón fue disuelto a cachete limpio —me decía la otra tarde la última superviviente de aquella «masa coral», hoy benemérita religiosa que guarda como oro en paño sus recuerdos burgaleses.

— Y «aquello» ocurrió, precisamente, en un día de San Lesmes. Añadió mi interlocutora.

¡San Lesmes bendito!

Y ella y yo suspiramos.

Cuando estamos bien

Por Francisco Javier MARTIN-ARIAS

ALGUNAS veces, ¡qué bien nos encontramos! Da gusto. ¿Por qué nos encontramos bien? No existen motivos especiales. Es decir, los motivos son desconocidos por nosotros. Sentimos el pleno tono vital y necesitamos comunicar a alguien nuestra buena salud y, con ello, nuestra alegría. En esto consiste la euforia: el estado normal, el estado de salud.

El hombre exigente, el hombre que se examina demasiado, nota con frecuencia en su organismo pequeños roces, minúsculas disfunciones: las clásicas goteras. Rechinan un poco las visagras de la salud, diría el profesor Royo-Villanova.

Es difícil lograr la plenitud del tono vital. Pero, en ocasiones, sí, se logra. Kierkegaard, cuyo ánimo se balanceaba constantemente entre la melancolía y la euforia maníaca decía una vez que al levantarse de la cama se sintió extraordinariamente bien: «A la una en punto, alcancé el límite más elevado y presentí el máximo de excitación vertiginosa, que no consta en ningún termómetro del bienestar, ni siquiera en el poético. El cuerpo había perdido su gravedad terrena; era como si yo no tuviese cuerpo. Mi modo de ser era el de la pura transparencia, como la profundidad del mar, el silencio satisfecho de la noche, como el sosiego monologal del mediodía. La existencia entera estaba como enamorada de mí y se estremecía en la relación, grávida de destino, con mi ser». Pero, de pronto, al pobre melancólico le empezó a picar algo en el ojo izquierdo. ¿Una pestaña? ¿Un hilillo? ¿Un polvillo? Y cayó en el abismo de la desesperación. No era normal.

Sin llegar a estos extremos, que entran en lo patológico, lo cierto es que a ratos nos encontramos maravillosamente bien. Tan bien estamos, que necesitamos hacer cosas, movernos, cantar, subrayar de alguna manera nuestro bienestar estupendo. ¿No es verdad que a ustedes les sucede esto? ¿Qué hacer en esta situación de elevado tono vital?

Es posible que decidamos festejar de algún modo nuestra salud alegre y nuestra alegría saludable. Y decidimos irnos al cine, al bar, a una fiesta. En suma, acordamos divertirnos. Sí, nos tomamos una vacación. ¿Estaremos en lo cierto? Quizá, no.

Yo creo que lo inteligente en estas circunstancias, sería entregarnos con fervor al trabajo. ¿No nos quejamos a menudo de que no estamos en voz para el trabajo, de que no acabamos de tener la cabeza despejada, de que las ruedecillas de nuestro organismo no funcionan con ligereza de que arrastramos una especie de cansancio borroso?

¿Por qué no aprovechar esas coyunturas del pleno tono vital, para despachar esos trabajos difíciles y delicados que se nos fueron quedando atrás?

Cuando estamos bien, ¡cuánto podemos rendir! Claro, es más bonito entregarnos a la diversión. Más bonito, al parecer. Pero si en esos momentos nos dedicamos a trabajar con entusiasmo, comprobaremos que las cosas más complicadas, nos van saliendo como la seda. Lo que en otros períodos nos cuesta como diez, ahora nos cuesta como cinco.

¿Estamos bien? No dejemos pasar la ocasión. ¡A trabajar! A sacar todo el rendimiento posible a este tiempo de bonanza.

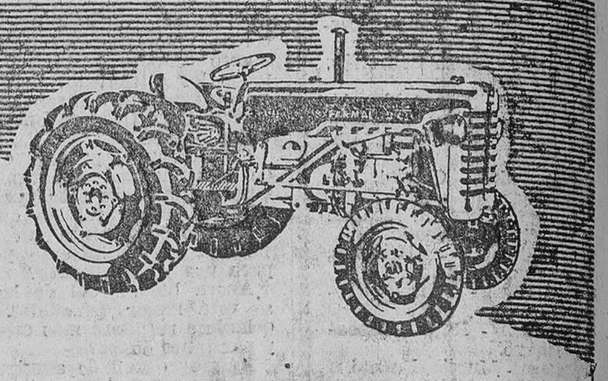

INTERNATIONAL HARVESTER

SIMBOLO DE CALIDAD Y SERVICIO

TRACTORES A RUEDAS Y CADENAS

"McCORMICK-INTERNATIONAL" e "INTERNATIONAL"

TRACTORES DE RUEDAS S-432

manufacturados por S. A. C. A. con licencia y asistencia técnica de INTERNATIONAL HARVESTER CO. OF GREAT BRITAIN LIMITED

VENTA LIBRE

ENTREGA INMEDIATA

Pida informes y adquiéralos directamente a la organización

INTERNATIONAL HARVESTER

beneficiándose del servicio y larga experiencia de sus distribuidores en España.

MUGICA, ARELLANO Y C.IA, S.A.

INGENIEROS - Casa Central: PAMPLONA

Sucursales y Agencias en toda España

Oficinas: San Pablo, 23 - BURGOS

DIARIO DE BURGOS, elegido por el famoso programa de Radio "Ustedes son formidables"

Conforme a los deseos de la Casa «Gallina Blanca», administrará las cantidades destinadas a recuperación de niños enfermos burgaleses y recaudadas en memorable emisión

Con fecha 24 de los corrientes, la famosa Casa comercial "Gallina Blanca, Industrias Alimenticias", nos ha dirigido la siguiente carta:

Sr. Director de DIARIO DE BURGOS. — Burgos

Muy distinguido señor nuestro:

Nos dirigimos a usted para hacerle un ofrecimiento y formularle un deseo.

Usted conoce ya nuestro programa «Ustedes son formidables» y seguramente escuchó la emisión del día 4 de este mes. El éxito alcanzado en ella rebasó nuestra propia esperanza. Ese éxito lo revertimos hacia su objetivo: trescientos niños enfermos graves, cuya recuperación física y social se halla supeditada a la carencia o disponibilidad de medios económicos. Y como siempre, esta vez se produjo el milagro. Un milagro ilusionado y hermoso como una fantástica Noche de Reyes. Un milagro que hicieron posible los «formidables» de toda España.

Pero hay algo más —y aquí va nuestro deseo—, nosotros queremos abundar en esa confianza y en ese afecto. No hemos realizado aún la recaudación total de los donativos de la citada emisión del día 4. Sin embargo, queremos proceder ya a su distribución, porque al concebir ese programa quisimos darle una característica especial: URGENTE. Y así lo hicimos saber a nuestros oyentes. Era urgente curar a nuestros trescientos pequeños amigos. Era urgente proporcionarles todo lo necesario para su restablecimiento. Por eso, ahora que ya está en nuestras manos la generosidad palpitante de nuestros «formidables» queremos entregarla sin que pierda un sólo ápice de su integridad. Y para ello, necesitamos de usted.

Su prestigio y el de su periódico apoya y aumenta el nuestro propio. No le molestaremos demasiado. Unicamente le rogamos que se haga receptor de la cantidad de 15.000,00 Ptas. (quince mil pesetas) que le remitiremos a través de transferencia bancaria, y que usted puede administrar entre los casos conocidos que nosotros le proponemos y que han sido seleccionados por Cáritas Española entre los más perentorios de esa localidad.

Igual que a usted, escribimos a otros treinta diarios de España, elegidos previo sorteo, entre los de mayor difusión y que cubren informativamente las respectivas regiones.

A cada uno, proporcionalmente, enviamos una cantidad a cuenta. A cuenta del tratamiento de casos infantiles urgentes. Seguirá más dinero, hasta el total que se recaude. Y, si es absolutamente necesario, seguirán más envíos con otros programas radiofónicos de los «formidables» y con nuestro apoyo incondicional.

Permítanos solicitar una vez más su atención, ahora, sólo para darle las gracias. Para expresarle de una forma entusiasta nuestro agradecimiento.

Acéptenos a sus órdenes, suyos afectísimos,

GALLINA BLANCA, I. A.
Departamento de Relaciones Públicas,
Firmado, ilegible

Al acusar recibo de la precedente misiva, DIARIO DE BURGOS acoge con plena satisfacción el ruego que se le formula y se considera también en el deber de agradecer la gentileza que la actitud del famoso programa radiofónico "Ustedes son formidables" hacia él entraña. Desde luego, procuraremos cumplir a satisfacción la misión que nos ha sido encomendada, con el honroso afán de colaborar —siquiera sea modestamente— en la maravillosa y benemérita obra que, semana a semana y dentro de la más insospechada variedad, esa serie de emisiones incomparables realiza, interesando y emocionando a toda España.

EPOCA, por Ruy

(Sin palabras)

Carta de Madrid

Madrid.- (Crónica de "Tachín", para DIARIO DE BURGOS).

La inauguración de la exposición de los grabados de Picasso ha sido el acontecimiento social en la vida madrileña. Mucho antes de la hora señalada el Museo de Arte Contemporáneo se hallaba atestado de personalidades del Arte, la Literatura y la Política. La colección hay que calificarla de fabulosa. Vázpuez Díaz, ante uno de los 177 grabados ,decía: ¡Esto es un milagro! Críticos, pintores, escultores, deportistas, músicos, académicos... todos estaban admirados. Están representados todos los grandes series de Picasso: "Los saltimbanquis", "El pintor y la modelo", "La tauromaquia", "Paloma y Claudio", etc. El director del museo, Fernando Chueca —descendiente del popularísimo don Federico— dijo: "El Museo de Arte Contemporáneo de Madrid se siente orgulloso de poder recibir en esta casa de los artistas españoles al primero de todos ellos, tanto por lo que significa para el Mundo como por lo que es para España. A nosotros la llegada de Picasso nos conmueve doblemente: como admiradores de su arte y como compatriotas". El diario "Arriba", dedica un editorial al acontecimiento bajo el título "Picasso vuelve a España". A él pertenecen estos párrafos: "Juan Pablo Picasso tiene una medida difícil. Una tan alta estatura que los raseros todos a aplicarle deben ser, por fuerza excepcionales." "Durante muchos años Pablo Picasso ha enhebrado lejos de la tierra común los hilos de su inquietud biográfica personal y la trama robusta y formidable de su arte. Es precisamente en la hora en que el reencuentro de España con su destino se produce cuando Juan Pablo Picasso vuelve a nosotros. Hay una comunicación constante entre Picasso y las gentes de su sangre. Bien venido sea, como bien venidos son todos aquellos que regresan a la emoción y al calor del lar común en son de amor y de esperanza a compartir."

RECOMENDACIONES

Viejo tema, coroholia. De nuevo le ha sacado a colación un anuncio convocando plazas para una empresa particular, en el que se advertía que "cualquier influencia o recomendación anulará la solicitud". El diario "Ya" dice que esto le ha recordado la plaga de las recomendaciones en lo privado y en lo público, que no deciden ni determinan nada —escribe— pero que mantiene viva una corruptela con la que es preciso acabar. Estima que en la mayoría de los casos son inútiles, pero que mientras no se dé muestra de que lo son, siempre será muy difícil extirparlas del todo.

MAS DE OCHO MIL INGLESES HAN MUERTO DE GRIPE DESDE COMIENZOS DE AÑO

La mayor parte corresponden a ancianos y niños

Londres.—Más de ocho mil ingleses han muerto de gripe, bronquitis y pulmonía desde comienzos de año y 300 hospitales de la capital han sido colocados en estado de alerta.

Las autoridades dicen que no se ha llegado aún a proporciones epidémicas pero sí se ha pedido a los hospitales que admitan solamente casos de urgencia si la ola de enfermos alcanza a la capital con mayor gravedad.

El número de fallecimientos por bronquitis en el actual mes de Enero ha sido 4.124 frente a 2.179 media de los últimos años; el de pulmonía de 3679 frente a 2.032 y el de gripe de 754 frente a 101.

Círculos médicos dicen que la mayor parte de los fallecimientos corresponden a personas ancianas y niños por ser estos más susceptibles a los rigores del invierno que Inglaterra y Gales vienen padeciendo este año. Hasta ahora no se ha ordenado vacunación en masa ni se han dado órdenes para cierres de cinematógrafos y escuelas.—Efe.

TORTAS

Anoche, quince mil personas vociferaban, al parecer, Fred Galiana, sobre el cuadrilátero, sonriente y elegante: "¡Galiana-Ga-li-ana!" Nueve minutos después, las mismas quince mil gargantas lanzaban tempestades de denuestos y silbidos contra Exuperancio, al que un sólo golpe del campeón del Mundo, Moore, dejó hecho u ntrapo. Un terrible "crochet", aunque huele esta palabra apacible ganchillo casero, le tumbó. Cayó de muy mal humor, enfurruñado. Al levantarse, el negro se lanzó contra él, pero el "gong" permitió a Fred regresar por su pie al rincón. Y en el cuarto asalto, el ataque de Moore fue tal, que Exuperancio optó por abandonar, dando a entender que le dolía mucho un codo. Decepción formidable, Porrazo estrepitoso del antiguo ídolo. Los médicos le han reconocido hoy en el sanatorio, declarando que no sufre lesión alguna, por lo que la Federación ha decidido retener definitivamente la bolsa, dentro de la cual hay 250 000 pesetas y enviarla al Montepío de boxeadores. Además se estudiará la pertinencia de privar a Galiana del título de campeón de España de los ligeros y retirarle la licencia federativo. El negro Moore, en los chispazos levísimos de su actuación, demostró ser un formidable boxeador, dignísimo campeón mundial.

NOTICIAS BREVES

Cinco grados más. Y mucha niebla.

—Varias entidades estudian la venta de coches a plazos.

—Cuatro mil millones de marcos dedicará Alemania a los países subdesarrollados. Sin comentarios.

—Según el pintor Caballero, Picasso representa para la pintura tanto como Velázquez y Goya.

—Antonio Bienvenida quiere volver a enfrentarse con doce reses.

—Y del "Santa María" pues... que sigue navegando.

Mañana, liquidación gigante CALZADOS BARRY Plaza J. Antonio, 6

M.E.C.D. 2017