Diario de Burgos

Año LXX. — Núm. 21.349
Depósito legal: BU - 5 - 1958

DOMINGO, 4 DE DICIEMBRE DE 1960

APARTADO núm. 46

TELEFONOS
Redacción: 1280. — Administración: 2013

PESETAS 1,50

El presente número consta de

DOCE PAGINAS

Según manifiesta Mobutu su régimen político será mantenido indefinidamente

Conventirá en Gobierno provisional el actual Consejo de Comisarios

Parece que Lumumba fue apaleado, antes de ingresar en prisión y las autoridades de la ONU piden que no se le vuelva a maltratar

Leopoldville.— Las tropas del coronel Mobutu han trasladado al ex-primer ministro, Patrice Lumumba y a sus compañeros de cautiverio —los ex-ministros Grenfell y Bonde y su secretario Mutchungu— a la ciudad de Thysville, cuya guarnición es considerada como la más potente y leal fuerza con que cuenta Mobutu. Thysville se encuentra a 150 kilómetros al Suroeste de Leopoldville, en la región habitada por la tribu de los bakongos, a la cual pertenece el presidente Kasavubu.

Se cree que las autoridades de las Naciones Unidas han pedido a Mobutu que Lumumba no vuelva a ser maltratado. Al parecer, el ex-primer ministro fue apaleado anoche antes de ser encerrado en una celda del campamento Binza.

Se cree posible que el presidente Kasavubu visite a Lumumba para tratar de convencerle de que acepte participar en la proyectada conferencia de mesa redonda entre todos los dirigentes políticos congoleses.

El coronel Mobutu ha repetido hoy a los periodistas que piensa mantener preso a Lumumba, sin someterle a juicio, hasta que el ex-ministro de Comunicaciones, Alphonse Songolo y otros ocho parlamentarios que rompieron con Lumumba sean puestos en libertad, en Stanleyville.

El comandante en jefe de las fuerzas de la ONU, general Carl Von Horn, ha almorzado hoy con el coronel Mobutu, comida que es considerada en los medios políticos de Leopoldville como parte de un proceso que tiende a "enterrar el hacha de guerra" después de los choques entre las fuerzas congolesas y las de las Naciones Unidas en torno a la Embajada de Ghana.

MOBUTU PIENSA PROLONGAR SU REGIMEN INDEFINIDAMENTE

Leopoldville.— El coronel Mobutu ha dicho que no convocará al Parlamento el 1 de Enero próximo, sino que prolongará su actual régimen indefinidamente.

"Es imposible, por ahora —ha dicho en una entrevista— restablecer el régimen parlamentario de forma útil y representativa. Según yo veo las cosas, la labor del Consejo de altos comisarios, no puede terminar el uno de Enero, pero en esa fecha pienso cambiar el nombre del Consejo por el de Gobierno provisional de la República del Congo".

Ha dicho también que no piensa tomar parte en la conferencia de mesa redonda que pretende reunir el presidente Kasavubu. Desde luego, el coronel ha dado la impresión de que cree que tanto Kasavubu como las Naciones Unidas, reconocerán a su Gobierno.

MAS CONFISCACIONES

El Cairo.— El Gobierno de la República Arabe Unida, ha confiscado otras tres empresas belgas en Egipto, según se anuncia en esta ciudad.

La más importante de las confiscaciones ha sido la relativa al hotel "Shepheard", lugar en que se hospedaron famosos políticos y fué destruido por un incendio durante los disturbios antibritánicos de 1952. El nuevo hotel del mismo nombre, situado a la orilla del Nilo, sólo tiene un 30 por ciento de capital belga, según han revelado varios funcionarios del establecimiento, los cuales han calificado la medida de "puramente económica y que afecta nada más que a las acciones".—Efe.

Hoy, cumpleaños del Caudillo

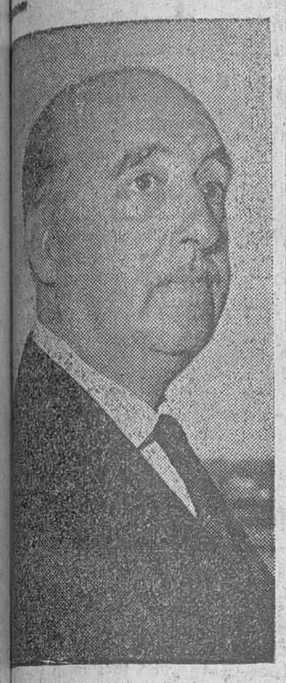

Hoy, 4 de Diciembre cumple sesenta y ocho años el Jefe del Estado español y Generalísimo de los Ejércitos, Excelentísimo Sr. Don Francisco Franco y Bahamonde.

En tan señalado día DIARIO DE BURGOS eleva el testimonio de su felicitación al Caudillo de España.

Es cierta la teoría de que la Luna es un trozo desprendido de nuestro planeta

«El gran hueco que dejó fue llenado por el Océano Pacífico»

Moscú.— Los cohetes cósmicos soviéticos han servido para probar la teoría de que la Luna se desprendió de la Tierra dejando un gran hueco que fue llenado por el Océano Pacífico, según ha declarado un miembro de la Academia de Ciencias de la República soviética, Nikolay Gorskov. Según esta teoría, la Luna está compuesta por la misma clase de materia que la de las altas capas de la Tierra.

Los cohetes han demostrado que la Luna no tiene campo magnético, lo que sirve para deducir que no tiene componentes metálicos.—Efe.

RECOGIDA DE UNA CAPSULA CON IMPORTANTES DATOS

Inglewood (California). — Una cápsula de un «Discoverer», que ha sido recuperada después de viajar por el espacio 50 horas, ha recogido datos de la radioactividad producidas de las fuertes tormentas conocidas con el nombre de auroras sciares, según anuncia un portavoz de las fuerzas aéreas.

La cápsula recuperada procede del «Discoverer XVII» y supondrá gran ayuda para el estudio científico de la estratosfera, según dijo el portavoz.—Efe.

Los marqueses de Villaverde representarán al Jefe del Estado en la boda del Rey Balduino

Doña Fabiola de Mora saldrá el martes para Bruselas y no mañana, como se dijo

Madrid. — Una comisión del Club Náutico de Pesca y de la Cofradía de pescadores de Guetaria, visitó en su palacio a doña Fabiola de Mora y Aragón, y le hizo entrega de una espléndida bandeja de plata que pesa 18 kilos, y en la que figuran grabadas más de 400 firmas de los miembros de dichas entidades, los nombres de 32 barcos y nueve canoas, el escudo de Guetaria, la bandera del Club Náutico y una expresiva dedicatoria a la futura Reina de Bélgica. Asistieron al acto, por parte del club, don Ignacio María Oriol, el Marqués de Zarco, don Adolfo Dominguez Merelles, marqueses de Quirós, Aguilar y Casa Riera, conde de Salinas y otros miembros de la Directiva, y por parte de la Cofradía de Pescadores, los señores Alberdi, Aranguren y Olascoaga.

Por último, la prometida del Rey Balduino, recibió la visita de los directivos de una casa realizadora de discos de gramófono, quienes le hicieron entrega de una colección de discos, basados en una versión especial de sus cuentos para niños.—Cifra.

DOÑA FABIOLA MARCHARA EL MARTES A BRUSELAS

Madrid. — Doña Fabiola de Mora y Aragón, futura Reina de los belgas, marchará a Bruselas el próximo martes y no el lunes, como se había anunciado, según se informa oficialmente.—Cifra.

LOS MARQUESES DE VILLAVERDE REPRESENTARAN AL JEFE DEL ESTADO

Madrid. — En las ceremonias que tendrán lugar en Bruselas con motivo del enlace matrimonial de S. M. el Rey Balduino con Doña Fabiola de Mora y Aragón, los marqueses de Villaverde ostentarán la representación de S. E. el Jefe del Estado español.

EN BRUSELAS COMIENZAN A INAUGURARSE ILUMINACIONES ESPECIALES

Bruselas. — Han sido inauguradas algunas de las ilumina-

(Pasa a cuarta página)

De la Semana norteamericana en Cádiz

Cádiz.—Un momento de la exhibición de trajes y equipos utilizados por los pilotos que vuelan a más de 10.000 metros de altura, con motivo de las conferencias diarias que se celebran en el Ayuntamiento a tenor con el programa de la Semana Norteamericana.—(Foto «Cifra»)

Concesión de un crédito de 25 millones de pesetas para el inmediato comienzo de obras en noventa y siete pueblos

Dentro del primer trimestre del año próximo, serán construídos o ampliados silos y almacenes graneros por un presupuesto de otros veinte millones

Urgente envío de 230.000 kilos de semilla de trigo de ciclo corto para garantizar la siembra en nuestra provincia

Se destinan más de siete millones de pesetas a urbanización y servicios de la barriada "La Inmaculada", en el barrio de Gamonal

Ese es el fecundo balance de las gestiones realizadas recientemente en Madrid por el gobernador civil y el presidente de la Diputación provincial

(Información en sexta página)

Se teme que Cuba pueda entregar a Rusia los restos del "satélite" norteamericano

El arzobispo de Santiago (que una vez salvó la vida a Fidel Castro) es detenido, sin explicación, durante varias horas en el curso de un viaje por el país

La Habana.—En círculos diplomáticos de esta capital se dice que el primer ministro, Fidel Castro, pudiera no sólo rechazar la petición del Gobierno norteamericano para que sean devueltos a aquel país los fragmentos de un satélite norteamericano caídos en territorio cubano, sino entregarles a científicos rusos para que puedan estudiarlos.

PRUEBAS DE QUE CASTRO INTERVIENE EN VENEZUELA

Washington. — Los funcionarios norteamericanos dicen que hay pruebas concretas del apoyo directo cubano a la insurrección izquierdista contra el Gobierno venezolano del presidente Betancourt.

Se ha descubierto, añaden estos funcionarios, que el dinero y las armas recibidas por los estudiantes dirigidos por los comunistas proceden del régimen de Castro.

Según noticias diplomáticas recibidas de Venezuela, dos cubanos en cuyo poder se encontraron aparatos de radio transmisores y receptores, con los cuales recibían instrucciones desde La Habana, que a su vez transmitían a los rebeldes, han sido detenidos.—Efe.

DETENCIONES Y REGISTROS

Caracas.—La Policía ha detenido a varios ciudadanos cubanos y registrado más de una docena de domicilios particulares. Se está interrogando a aquéllos con el fin de determinar la relación que tengan con los desórdenes antigubernamentales y de proceder en su caso a su expulsión.

En virtud de estas facultades extraordinarias asumidas por el Gobierno, han sido registrados domicilios y oficinas de comunistas y miembros del Movimiento Revolucionario Izquierdista, una facción escindida del Partido de Acción Democrática de Cuba.

DURANTE VARIAS HORAS ESTUVO DETENIDO EL ARZOBISPO DE SANTIAGO

La Habana. — Monseñor Enrique Pérez Serantes, arzobispo de Santiago, quien hace años intercedió para salvar la vida de Fidel Castro, ha sido detenido sin formular ninguna acusación concreta contra él, por las autoridades castristas, en su conflicto actual con la Iglesia Católica.

El arzobispo, que ha criticado en sus cartas pastorales las actividades comunistas de Cuba, fue detenido en Camagüey en una escala realizada por el avión que le transportaba desde La Habana a su residencia en Santiago, en la parte oriental de la isla.

No le fue permitido abandonar Camagüey anoche y fue detenido hasta las seis de la mañana (hora local), en que le dejaron continuar viaje.

El arzobispo de Santiago, el doctor Fernando Martínez Lamo, prominente radiólogo y su hijo, el doctor Fernando Martínez Izquierdo, fueron detenidos por agentes del Gobierno cuando abandonaban el avión.

Los agentes no les comunicaron el motivo de su detención, pero los tres fueron puestos más tarde en libertad.

El arzobispo Pérez Serantes fue partidario de Fidel Castro. Después de ser arrestado Castro con motivo de su fracasado ataque al cuartel de Moncada, el 26 de Julio de 1953, monseñor Enrique Pérez Serantes salvó la vida a Fidel.—Efe.

«Permanecimos en el umbral del gran problema» dice el Papa de su conversación con el Dr. Fisher

«Estos contactos -añade- pueden, en su momento, favorecer la comprensión»

«Todo ha sido espléndido». «Una inolvidable experiencia», declara el arzobispo de Canterbury

Ciudad del Vaticano. — Su Santidad Juan XXIII, ha declarado hoy ante una Asamblea de cardenales, obispos y Prelados, que su reunión de ayer con el arzobispo anglicano de Canterbury, se desarrolló "dento de la mayor cordialidad y entendimiento".

El Padre Santo hizo esta manifestación al término de los Ejercicios espirituales de vísperas de Navidad celebrados en la capilla Matilde del Vaticano.

En los círculos competentes del Vaticano se añade que Su Santidad dijo también que, en la entrevista " permanecimos en el umbral del gran problema", pero agregó que "estos contactos en su momento oportuno pueden favorecer la comprensión y la confianza entre los cristianos".

Estas palabras del Padre Santo se interpretan en los referidos medios, como una confirmación de que no se abordaron en las conversaciones temas de carácter doctrinal.—Efe.

S. S. RECIBE AL PRESIDENTE DEL URUGUAY

Ciudad del Vaticano.—El Padre Santo ha recibido esta mañana, a las once, en visita oficial, en el palacio apostólico vaticano, al presidente del Uruguay, don Benito Nardone.

Al final de la conversación, celebrada en la sala del Tronetto, que duró veinte minutos, el presidente del Uruguay presentó al Santo Padre a su esposa; al ministro de Asuntos Exteriores, Homero Martínez Montero y a los personajes del séquito.

Su Santidad pronunció un discurso concebido en calurosos términos de amor y reconocimiento al cristianismo del Uruguay.

A continuación, el Padre Santo regaló al presidente Nardone una fotografía, con dedicatoria autógrafa y una medalla de oro del pontificado, y a la esposa un precioso rosario. Por su parte, el presidente ofreció al Papa una artística reproducción en una imagen de la Virgen erigida en 1776 en Montevideo y una medalla conmemorativa del centenario de la República del Uruguay.—Efe.

FISHER SE DESPIDE DE ROMA SUMAMENTE SATISFECHO

Roma.— El arzobispo de Canterbury, doctor Geoffrey Fisher, primado de la Iglesia anglicana, ha salido de Roma para Londres, después de su histórica visita de ayer al Padre Santo, que ha sido la primera reunión de un primado anglicano con un Romano Pontífice, desde que se produjo, hace 400 años, la ruptura de los católicos ingleses con la Santa Sede.

"Han sido dos días de inolvidable experiencia", ha dicho el doctor Fisher a los periodistas, antes de subir al avión. "Puedo asegurar —añadio— que todo ha sido espléndido en cualquier orden de cosas. Adios y muchas gracias".

El arzobispo de Canterbury fue despedido en el aeropuerto por el ministro británico en la Santa Sede, Sir Peter Scarlett y por el embajador en Italia, Sir Ashley Clarke.—Efe.

EL DR. FISHER, EN LONDRES

Londres. — El arzobispo de Canterbury, doctor Geoffrey

(Pasa a cuarta página)

Pieles en el Palace

Madrid.—Doña Carmen Polo de Franco asistió a un desfile de modelos de pieles, celebrado en el Hotel Palace. La recaudación total se destina a la construcción de viviendas para los necesitados. En la «foto», la esposa del Caudillo, junto con el ministro Secretario General del Movimiento, señor Solís.

(Foto «Europa-Press»)

Confraternidad peninsular

El embajador de España en Lisboa impuso condecoraciones a diversas personalidades lusas

Lisboa.— Esta noche, en la Embajada de España, se celebró un acto de confraternidad peninsular, en el que el embajador, profesor Ibáñez Martín, en nombre del Gobierno español, impuso altas condecoraciones a destacadas personalidades portuguesas.

El embajador pronunció unas palabras en homenaje a Portugal y a su Ejército, destacando que Portugal es, en esta hora difícil, por la entereza, inteligencia y noble pasión con la que sabe defender sus sagrados derechos históricos y presentes, un ejemplo en el Mundo.

El ministro del Ejército, coronel Almeida Fernández, en nombre de todos los condecorados, puso de relieve la admirable fecundidad de la tarea desenvuelta por los ejércitos peninsulares, en el mejor servicio de la paz del Mundo.

A continuación, los condes de Marín ofrecieron una comida.

El acto estuvo lleno de emoción y de verdadera amistad.

Entrevistas de Kennedy

Washington. — El presidente electo, John Kennedy y Chester Bowles, fotografiados a la puerta de la casa del primero en Georgetown, después de la reunión celebrada tras haber desayunado juntos. Kennedy informó a los periodistas que el futuro de Bowles en el Gobierno democrata de su presidencia aún no se ha discutido, pero indicó que lo sería más tarde.—(Foto «Cifra»)

LUTHER HODGES secretario de Comercio de los Estados Unidos

Palm Beach, Florida (Estados Unidos). — El gobernador de Carolina del Norte, Luther Hodges ha sido nombrado secretario de Comercio en la nueva administración por el presidente electo Kennedy.—Efe.

Botadura de un nuevo barco petrolero de 26.000 toneladas, en Cádiz

El señor Sánchez Arjona inaugura grupos de viviendas en Murcia y en Cartagena

Para una estancia de varios días, llega a Barcelona el general Barroso

Murcia.—El ministro de la Vivienda señor Sanchez Arjona, ha presidido esta mañana la bendición de 45 viviendas construidas en el barrio del Castillejo, de esta capital, y efectuado la entrega de llaves a los beneficiarios. Esas viviendas se han edificado a expensas de la pasada campaña de Navidad.

El ministro fue acompañado de los directores generales de la Vivienda y de Urbanismo y autoridades. Primero inició diversas visitas a distintos grupos de viviendas, cuyos habitantes le dispensaron un entusiasta recibimiento.

Entre las nuevas barriadas que visitó figura la de "Vista Bella", compuesta por 1.136 viviendas, que han costado, entre la adquisición de los terrenos y su edificación, cien millones de pesetas.

En el curso de un acto celebrado en el Ayuntamiento anunció el ministro que el 18 de Julio de 1961, tienen que iniciarse las obras de construcción de 1.500 viviendas en Murcia.

El público al abandonar el ministro la capital para marchar a Cartagena le aclamó con entusiasmo.—Cifra.

CARTAGENA DECLARA AL SEÑOR SANCHEZ ARJONA "HUESPED DE HONOR"

Cartagena. — Procedente de Murcia llegó el ministro de la Vivienda señor Sánchez Arjona. Le rindió honores una formación de dos baterías del Regimiento de Artillería, siendo recibido por el capitán general del Departamento Marítimo y autoridades.

Poco después, le fue ofrecida por el Ayuntamiento un almuerzo. Al final del mismo el alcalde dió cuenta de la decision de la Corporación municipal en su se-

(Pasa a cuarta página)

M.E.C.D. 2017

Ayer

INDUDABLEMENTE, el problema más grave que la economía burgalesa tiene planteado es el que se deriva de los pertinaces temporales de lluvia, que, habiendo causado en la pasada campaña gravísimos perjuicios a los campesinos, siguen en la actual perturbando notoriamente las actividades propias de la sementera y, también, el desenvolvimiento normal de los cultivos.

De ahí que esa auténtica crisis que sufre el agro burgalés constituya, por tanto, la principal de las preocupaciones de las autoridades, como hemos subrayado reiteradamente.

Mas por si aún fueran poco elocuentes las distintas gestiones realizadas ya con antelación por el gobernador civil desde que el problema se planteó, una demostración de que problema tan vital no se olvida ni un solo instante la tenemos en la información, que publicamos en otro lugar de este número y que da cuenta de los trabajos desarrollados en la capital de España por la citada autoridad civil y el presidente de la Diputación provincial.

De dicha referencia se deduce que cuarenta y cinco millones de pesetas van a llegar a nuestra provincia, procedentes del Banco de Crédito Local y del Servicio Nacional del Trigo, como una aportación, valiosísima, en orden a paliar, en lo posible, dicha crisis y, al mismo tiempo, para facilitar ocupación a la mano de obra que, en situación de paro estacional, pueda precisar de trabajo.

Mas, no se han buscado, solamente, soluciones para ese problema que pudiéramos llamar de emergencia, sino que, al propio tiempo que dichas autoridades gestionaban la concesión de semillas de trigo de ciclo corto, era planteado otro asunto, de gran importancia para el agro burgalés y relativo a las dificultades de almacenamiento de cereales en nuestra provincia, aspecto en el cual, asimismo, no ha podido obtenerse más lisonjero resultado, puesto que éste lleva implícita la construcción o ampliación de silos y almacenes-granero, que a la vez constituirán capítulo muy interesante para absorber mano de obra campesina y cumplirán aquella finalidad verdaderamente esencial.

Como colofón, justo será asimismo destacar la concesión de señalados beneficios, con la reforma del proyecto de la barriada «La Inmaculada», del barrio de Gamonal, lo cual permitirá completar la urbanización y servicios de ese gran núcleo de construcciones llevadas a cabo por el Patronato «Francisco Franco», creación y obra predilecta del señor Fernández-Victorio.

Justo es consignar con caluroso aplauso perfiles tan agradables, porque constituyen notorio, amplio y transcendente balance de una gestión perseverante que va dando, sucesivamente, nuevos e importantes frutos.—B. I.

Actualidad burgalesa

NOTICIAS

MOVIMIENTO DEMOGRAFICO. — Durante el día de ayer se verificaron en el Regitro Civil, las siguientes inscripciones:

Nacimientos: Félix Ruiz y Morate, José Luis Figuero y Aguilar, María Inmaculada Montes y Muñoz y María Nieves Goicoechea y Gómez.

Defunciones: Patrocinio Barrio y Montes, de 54 años, Plaza de San Juan, 2.

Para oir y ver bien

GAFAS AUDITIVAS y LENTILLAS CORNEANAS de importación.

Optica Internacional

GUILLERMO FRÜBECK
Espolón núm. 30

SE QUEMA CON UN COHETE.—A las tres de la tarde de ayer ingresó en la Casa de Socorro, Faustino Picón Bergado, de 17 años, alumno del segundo curso de la Maestranza y Parque de Artillería, que habita en la calle de San Francisco número 72.

Presentaba quemaduras de primero y segundo grados en dedos pulgar, índice y medio de la mano derecha que se produjo al quemarse con un cohete.

Los facultativos de dicho Centro que le asistieron, se reservaron el pronóstico.

¡¡Señora!!

Ya llegó a Burgos lo que toda ama de casa esperaba...

Aceite.... Aceite.. Aceite...

Aceite fino corriente 19,80
" de oliva 20,80
" extra purísimo oliva 21,80
Botella aceite refinado ERASO 27,40

SON CALIDADES EXCLUSIVAS DE C. A. T. para...

SUPERMERCADO SUPERTEX

De la Calle Santander núm. 19

Estas calidades han sido facilitadas a este

SUPERMERCADO

adherido a la C. A. T. con el fin de que lleguen estas ventajas de calidad y precio a todo Burgos

Supermercado SUPERTEX

Calle de Santander, 19

EL CUPON PRO-CIEGOS. — En el sorteo celebrado en el día de ayer, resultó premiado con 250 pesetas el número 770; y con 25 pesetas, todos los números terminados en 70.

Para ver mejor — Lentes Ortolent de visión perfecta

IZAMIL

LAIN CALVO, 28 BURGOS

BOLETIN METEOROLOGICO comprensivo de los datos recogidos ayer en el Observatorio del Instituto de Enseñanza Media:

Barómetro.— A las ocho de la mañana, 694,6; a las dos de la tarde, 695, 7; a las siete de la tarde, 695,1.

Temperatura ambiente.— Máxima, 8 grados a las 17 horas; mínima, 1 grado a las 2 horas.

Dirección y velocidad del viento.— A las ocho de la mañana, NE— 5,4 kilómetros; a las dos de la tarde, SE—, 7,2 kilómetros; a las siete de la tarde, calma.

Recorrido, 92,1 kilómetros.

Humedad, 83 por ciento.

En las Escuelas de Hogar del Servicio Social, reciben la formación debida las mujeres en la edad de ese deber.

AUTO-ESCUELA "GUIA"

Nueva enseñanza de conductores
Clases especiales
San Lorenzo 33, 2.º

S. A. REAL

FABRICA DE PELETERIA
Paseo de la Quinta, 13. Tfno. 4081

Pieles - Abrigos
Adornos - Tocados

Confecciones a medida
PRECIOS DE FABRICA

FARMACIAS DE GUARDIA.— Marcos, San Pablo, 17; Ortega, Nuño Rasura, 12 y Del Alamo, Avenida del Cid Campeador, 43.

Mañana, lunes. — Martínez Mata, Plaza de José Antonio, 12; Lastra, Molinillo, 24 y De Abajo, Villarcayo, 10.

PARA CASA PARTICULAR

necesítase sirvienta. Sueldo entrada a convenir. Trato de familia. Dirigirse a: Familia Luigi Grendini. BUCHS-ZURICH (Suiza).

BONITO NEGOCIO

FABRICA DE LEJIA 4.000 Ptas.
Razón:
Droguería OJEDA
Avenida del Cid, 78
De 9½ a 10 de la mañana

DESAPARICION. — Ha desaparecido de su domicilio, en esta ciudad, Claudio Martín Fernández, de 68 años de edad.

Los familiares ruegan a cualquier persona que sepa de su paradero, que lo comunique a la calle Francisco Salinas, camino hondo, letra B.

Claudio, de regular estatura, viste gabardina oscura, corta, pantalon de pana negra y zapatos bajos, tocándose con boina negra.

SIRVIENTA

cuerpo de casa. Buena paga. Salidas reguladas. Trato de familia. Ofertas a: Familia Spiess, Matzgerei. LAX/ REINTAL (Suiza).

La Colonia navarra celebró ayer la fiesta de San Francisco Javier

Asistió el Arzobispo de Burgos

Ayer celebró la colonia navarra residente en Burgos la fiesta de San Francisco Javier.

Con este motivo asistió a una misa, a la una, en la capilla del Santísimo Cristo de la Catedral.

Celebró la misa el misionero R. P. Janín quien al Evangelio pronunció el panegírico del Santo.

Presidió la ceremonia el Excelentísimo Sr. Arzobispo, que llegó acompañado de su capellán don Eduardo Gómez siendo recibido por los componentes del Solar Navarro, pasando a ocupar su sitial al pie del presbiterio. Le acompañaban el concejal señor Sanz Briones, en representación del Ayuntamiento, el presidente del Solar Navarro, Sr. Ezquerro y otros directivos asistiendo con los miembros del mismo, representaciones de otras Casas Regionales y Peñas.

(Foto FEDE)

†

I ANIVERSARIO DE LA SEÑORA

Doña Catalina Cameno Cubillo

(Vda. de Eleuterio Miguel)

que falleció el día 4 de Diciembre de 1959, después de recibir los Santos Sacramentos y la bendición apostólica de S. S.

(Q. E. P. D.)

Su sobrina, doña Rosario Palacios Cameno; sobrino político, don Abilio Obregón Martínez (industrial) y demás familia

Suplican una oración por el alma de la finada y la asistencia a las misas que se celebrarán en Modúbar de San Cibrián, Villalmanzo y en la iglesia parroquial de San Pedro y San Felices, de Burgos, a las once de la mañana de hoy, domingo, 4 de Diciembre, actos de caridad por los que les anticipan las gracias.

Doce mil vehículos de motor mecánico hay matriculados en nuestra provincia

Ayer, justamente, quedó matriculado el número 12.000 de vehículos de motor mecánico en la provincia.

La inscripción corresponde a un moto-carro, propiedad de la firma comercial Pascual Hermanos, S. L., de nuestra ciudad.

DEPENDIENTAS DE PRIMER ORDEN

con práctica en géneros de punto. Y' MAQUINISTAS para coger puntos de medias. Absoluta reserva para colocadas. *Almacenes NATI*

San Lorenzo, 5. — Tlfno. 2828

Resumen informativo de Centros y Organismos oficiales

Delegación provincial de Abastecimientos

TOPES MAXIMOS PARA FRUTAS Y HORTALIZAS. — Topes máximos que podrán aplicarse para la venta en almacén y al público, de las calidades más selectas de los artículos que se relacionan, durante la semana comprendida entre los días 5 al 11 de los corrientes.

Manzanas, 7,50 pesetas kilo, en almacén y 9 pesetas kilo, al público; peras, 9 y 11; acelgas, 2,70 pesetas kilo, al público; espinacas, 4,50; repollo, 1 80 pesetas kilo, en almacén y 2 50 pesetas kilo, al público; coliflor, 3,80 y 5; cebollas, 2 50 y 3 20; pimientos verdes, 2,50 y 3,70; pimientos encarnados, 4 80 y 6; lechugas, 3 y 3,70; zanahorias, 4 y 5.

Delegación de Hacienda

LIBRAMIENTOS. — Administrador de la Prisión Central, Administrador de la Prisión Provincial, Excmo. Ayuntamiento de la capital, Ayuntamiento de Arraya de Oca, don Daniel María Mugica, don Mariano Pineda y don Feliciano Balbás.

Información militar

MANDOS.— Se designa para el Regimiento de Artillería número 20, al coronel de Artillería don Carlos López-Poza Creus, del Parque y Maestranza de Artillería de esta plaza.

Festividad de la Inmaculada Concepción, patrona del Arma de Infantería

Con motivo de la fiesta de la Patrona del Arma de Infantería, el día 7 de los corrientes a las 14,30 horas, se celebrará un almuerzo en la Residencia de Oficiales de la Plaza y el día 8, a las 19,30 horas, en Thé-Baile en los salones de la citada Residencia. A estos actos quedan invitados todos los señores generales, jefes y oficiales del Arma en cualquier situación militar (retirados, reserva, complemento, etc.).

Las invitaciones para asistir a dichos actos, deberán ser retiradas de la Mayoría de la Agrupación de Infantería San Marcial número 7, o de la Conserjería de la Residencia de Oficiales, antes del día 6.

Guía del ESPECTADOR

COLISEO. — "Ansiedad trágica" (3).

AVENIDA.— "Diálogos de carmelitas" (2).

CALATRAVAS. — "El gran Houdini" (3) y "Papá, mamá, mi mujer y yo" (2).

GRAN TEATRO. — "Agua viva" (3).

CORDON. — "La quimera del oro" (1).

REX. — "Fiebre de venganza" (3) y "Su desconsolada esposa" (3).

ASTORIA. — "Cintia" (3) y "Un día perdido" (2).

EN MIRANDA

MECISA. — "La esclava libre" (3).

NOVEDADES. — "Qué bella eres, Roma" (s. c.).

APOLO. — "Villa alegre" (3).

CINEMA. — "El zorro de los océanos" (3).

AVENIDA. — "El zorro de los océanos" (3).

EN ARANDA

TEATRO PRINCIPAL. — "Oklahoma" (3).

TEATRO-CINE ARANDA. —"La casa de té de la luna de Agosto" (2).

Recuerde: URALITA en IGNACIO PALACIOS, S. A. - Merced, 5. Tel. 4700

Anuncios económicos

ALQUILERES

PISO San Isidro, 800 nuevo. Locales con piso varios. Agencia Palencia. Burgos.

LOCAL misma calle Vitoria, propio restaurante, bar, otros negocios, 100 metros cuadrados. Otro lado río; San Francisco, Santa Ana, varios más. Agencia Palencia. Burgos.

ALQUILO pisos, 800-850. San Joaquín, 13. (Antes Santa Ana).

MATRIMONIO solo, desea piso amueblado. Ofertas esta Administración.

ALQUILAMOS piso cinco habitaciones, calefacción, céntrico; diversos locales. Vitoria, 21.

SE PRECISA en alquiler local de 400 a 600 metros cuadrados para almacén de abonos. Ofertas San Agustín, 11, bajo.

ARRIENDO piso. Informes Fernán González, 47. Emilio González.

SE NECESITA chica. Calera, 41, 2.º.

AUTOMOVILES Y ACCESORIOS

¡AUTOMOVILISTAS! Matriculaciones. Transferencias, carnets de conductor, tramita rápidamente **Gestoría** Quintanilla.

TAXI varios coches, grandes pequeños, 2,50. 1564 y 1520.

TAXI Renault 4-4, precio 2,50 kilómetro. Teléfono 2154.

ALQUILAMOS Seat 600 sin chófer. Calatravas 3. Tienda. Teléfonos 2503 y 3130.

SE VENDE Iso-carro 2 HP. Razón Materiales de Construcción J. Sanjiau. Pisones, 7,9. Teléfono. 4385.

TAXIS varios coches nuevos, 2,50. Teléfono 4269.

AUTOMOVILISTAS: Matriculaciones, Transferencias, carnets conducir. Gestoría Sanz.

CONTINENTAL - AUTO, S. A. Repuestos G.M.C. - Chevrolet - Opel - Bedford y varios. Madrid, 1. Calvo Sotelo, 2 Teléfono 1814.

COCHES Mercedes Diesel y Sinca 9 Aronde, vendo como nuevos. Teléfono 5802.

AUTO-ESCUELA «Guía». Nueva enseñanza de conductores. San Lorenzo, 33, 2.º.

SE ALQUILAN Seat 600 sin chófer. San Juan 19 y Pisones, 13. Teléfono 3557 y 1147.

AUTOS Seat 600, Dauphine, alquilamos sin chófer. Informes: Calzados Luis. Teléfonos 3585 y 1133.

VENDO Mobylette. Sedano, 7, 3.º, izqda.

CAMBIO piso en construcción, sector Vadillos por Seat 600 ó Renault 4-4. Teléfono 1199.

CAMION autocar basculante, Studebaker - J 15, motor Barreiros. Motor caja cambios de Belford. Teléfono, 5. Olmedillo.

COLOCACIONES

GANE 6.000 ptas. mensuales aprendiendo Serigrafía. Academia Mater. Consejo Ciento, 306 Barcelona.

SE HALLA vacante la guarda de yeguas de Quintanilla Vivar. Para tratar con los ganaderos.

JOVEN ayudante de cocina ofrece sus servicios, buenos informes. Dirigirse, Antonio Tuesta. Colegio de los Sagrados Corazones. Miranda de Ebro.

SE NECESITA chica sepa cocina. Miranda, 3, 3.º, izqda.

SE NECESITA muchacha sabiendo obligación. Pescaderías Moral. Mercado Norte núm. 19.

REPRESENTANTE coloniales se necesita, esa provincia, artículo primera necesidad, fácil venta. Dirigirse, indicando ruta a B. Bartolomé. Piña de Campos (Palencia).

NECESITO mujer 35 a 45 años, atender señor solo. Informes San Pedro Cardeña, 106.

SE ENCUENTRA vacante la dula de yeguas de Villaverde Peñahorada. Tratar con el presidente.

¡EMPLEADOS! Multiplicarán ingresos colaborando en ventas a plazos de interesantes artículos. Magníficos beneficios. Apartado 896. Madrid.

GRUPO Financiero de Barcelona con dos sectores económicos, desea nombrar inspectores comarcales y agentes locales en esta provincia. Sueldo, dietas y Comisiones demostrada capacidad comercial de producción. Solamente por escrito: Sr. Puig. Calle de San Francisco núm. 135, 3.º, Burgos. Se contestarán todas las cartas.

AUMENTE su sueldo horas libres, ambos sexos, ciudades, pueblos. Envíe tres pesetas para gastos. Apartado 201. Pamplona.

SE HALLA vacante la dula de Palacios de Benaver. Tratar con el Jefe de la Hermandad.

SE NECESITA pastor sabiendo ordeñar y demás obligaciones. Informes Marcos Jiménez. Monte de la Abadesa.

AMA o niñera mayor, se necesita. Vitoria, 31, 1.º, derecha.

NECESITASE muchacha. Madrid, 1, 2.º, izquierda.

COMPRAS Y VENTAS

POLLITOS de un día y pollitas de uno y dos meses. Granja Mirasol. Pisones, 7. Teléfono 2960.

POLLITOS recién nacidos. Avícola San Isidro. Santa Clara, 46. Teléfono 4117.

INMENSO surtido zapatillas paño, katiuskas, zapatos goma. Alpargatería El Riojano. Paloma, 31.

TERMO eléctrico «Bru» y estufa centrífuga «Bru», nuevos, ocasión, véndense. Informes teléfono 4049. De 1 a 3 tarde.

COMPRO toda clase maquinaria trabajar madera. Llamar teléfono 35.119. Bilbao.

SE VENDEN cuatro mil cántaras de vino añejo. Razón Bodega Cooperativa de Olmedillo de Roa (Burgos).

SE VENDE alfalfa para pienso en cantidad. Santos Diez. Cortes. Teléfono 1602.

VENDO mil kilos de miel. Domingo Cobo, en Cebrecos.

VENDO estufa petróleo, «Urania». Bar Segura. Flora.

SE VENDEN chopos maderables para obras. Francisco Bartolomé en Villahoz.

VENDO cocina Edesa, cuatro placas y horno. Visible tardes, Aparicio y Ruiz, 14, 2.º. Teléfono 1011.

RELOJES 17 rubís, segundero centro, hermético (no se ensucia), cuerda irrompible, antichoc (contra golpes), fondo acero, dorado, esfera luminosa, garantía un año, desde 445 Ptas. Joyería Villanueva. Plaza José Antonio, 11.

VENDO radio, económico. Sr. Carballera. Crucero San Julián, número 41, bajo.

CARBONES Martínez excelente carbón de fraguas. Camino Plata. Teléfono 3871.

VENDO plataforma con ruedas de goma. Puebla, 36, 3.º.

POLLITAS: Leghorn, Castellana Negra, Rhode roja. Hijos Abel González. Valladolid.

POLLAS magníficas, criadas al suelo. Granja «Los Cubos». Santa Agueda, 27-31. Teléfono 5564.

VENDO jaulas ponedoras. Razón, Vitoria, 54, 3.º, derecha.

SILLONES americanos. Herramental y fornituras. Productos para permanente. Pez, 16. Madrid.

VENDO salamandra, estufa eléctrica, semi-nuevas. Avenida Cid, 17 primero.

COCINA Edesa muy barata, dos plazas, horno. Teléfono 3482.

SE VENDE máquina y sartén de churrería, mesa de madera de 185x60 cms., dos camas mesillas, baules, bicicleta. Todo barato. Vitoria 58. Churrería.

ENSEÑANZAS

MATEMATICAS, Latín, Bachillerato, profesores competentes. Modern School. Llana, 7.

INGLES, francés, alemán, profesorado nativo. Modern School. Llana, 7.

MATEMATICAS, Física, Cursos Bachillerato, Reválida cuarto y sexto, Oposiciones Magisterio. Preuniversitario. Preparación intensiva licenciado. Teléfono 5236.

CLASES particulares, Matemáticas, Bachiller, Magisterio. San Julián, 10, 2.º.

FINCAS

PISOS y locales exentos contribución, facilidades pago. Teléfono 4285.

PISO San Gil tres habitaciones, 65.000. Trinidad 3 habitaciones, baratísimo. Agencia Palencia.

VENDO local propio para cochera, calle San Pedro Cardeña, 60, 1.º, derecha. Informes en la misma.

VENDO piso libre, 5 habitaciones, servicios, 115.000; facilidades pago. Concepción, 2, 1.º

VENDO piso céntrico, buena construcción, exento contribución, facilidades pago. Informes esta Administración.

VENDO piso libre, tres habitaciones, 85.600. Facilidades. Concepción, 2, 1.º

PISOS, La Flora, propio pensión, 7 habitaciones, baño. San Juan amplísimo, barato. Plaza Vega amplio. Cid Campeador 8 habitaciones, dos baños, terrazas, calefacción. Agencia Palencia.

VENDO pisos a estrenar. San Pedro Cardeña, 18.

AGENCIA Palencia, dispone del piso deseado por Vd., locales de negocio y para negocios, traspaso de toda clase de negocios, casas fincas, solares, etc. Siempre consulte con Agencia Palencia. Burgos.

BARRIO Gimeno, elegante 6 habitaciones, baño, galería. Frente Gran Teatro piso libre elegantísimo. Segundo Edificio Feygon, lo mejor Burgos. Agencia Palencia.

PISO cuatro habitaciones, baño, exento, libre, 100.000. Bernabé. Miranda, 23.

VENDO piso, 4 habitaciones, cocina y aseo. Calvario núm. 24, 2.º, izquierda.

VENTA 3 pisos juntos o por separado. Precios de ocasión. Trato directo, exentos. San Pedro y San Felices, 8.

VENDO piso libre, próximo Plaza Vega, seis habitaciones, calefacción, ascensor. Razón esta Administración.

OCASION vendo piso tres habitaciones, despensa. Informes, Santa Clara, 45, 3.º, dcha.

GANADOS Y APEROS

REMOLQUES, cabinas, cultivadores. Gómez García Hermanos. Avenida Cid, 63. Teléfono 3224.

TERNEROS: Criadlos (sin leche), con «Papilla Lechal». José Daroca. Santander, 2.

TRACTOR «Zetor-Super», 50 caballos. Entrega en el acto. Facilidades pago. Repuesto garantizado. El mejor tractor de importación. Véanles: Central Agrícola (Frente Estación Autobuses).

SE VENDE una máquina trilladora, tubería completa, motor Diter-Diesel Gas-oil. Cipriano Campo, en Miraveche.

AGRICULTORES antes de adquirir tractor vea el «Famulus» Alemán de mayor garantía e inmejorable precio en Vidaurreta y Compañía, S. A. San Pablo, 20. Burgos.

SE VENDE una partida de ovejas jóvenes. Tratar con Aurelio Velasco, en Tardajos.

VENDO plataforma con caballo o sin él a elegir entre tres, o cambio por motocarro, abonando diferencia. Villarcayo, 10. Carbonería.

POR adjudicación de tractor vendo motor Lister de 20 HP. y pareja de mulas de 3 y 4 años, toda prueba. Jesús García de Lomana. Villanueva de Teba.

NUNCA envejece, respondiendo para lo que fue creado, Burgos, Santander, Castillas, siguen usando Fosfoferrosa o Engorde Castellano igual en aves, vacuno, mular, cerda, lanar. Tiene fosfato cal, hierro, aperitivos con aceite de bacalao.

VENDO ternero y ternera de ocho días. Tratar y verles: Ulpiano Avendaño. Arco de San Esteban. Lechería.

SE VENDEN 100 ovejas jóvenes, 25 con cría, en Mahamud. Fabriciano Campo.

MUEBLES

VENDO dos camas niqueladas, buen uso, baratas. Teléfono 3130.

VENDO armario de cocina y estufa de petróleo. San Francisco, 28, 2.º, izqda.

HUESPEDES

MATRIMONIO solo cede habitación pensión o su cuenta. Informes esta Administración.

ARRIENDO habitación y cocina amueblada, calle Vitoria. Informes en esta Administración.

SE CEDE habitación derecho cocina. Informes esta Administración.

DOY camas dormir 9 ptas., pensión completa y cama 28 pesetas, hay teléfono y baño. Calle Briviesca núm. 13, habitación 8.

ADMITIRIA una o dos señoritas, comer su cuenta. Quesería Laín Calvo.

DOY pensión completa caballero, hay teléfono. Burgense, 4, 3.º

PERDIDAS

HALLAZGO participación lotería. Razón, Santa Clara, 27, 3.º, izquierda.

PERDIDA cartera con dinero persona necesitada día 29, autobús trayecto calle Santander Residencia Sanitaria. Gratificarán. Razón esta Administración.

TRASPASOS

OCASION, traspaso charcutería, poca renta, muchas ventas. Diego Laínez, 10.

BAR céntrico muy ambientado traspaso o arriendo grandes facilidades. Bar Monterrey Baracaldo.

EN VALLADOLID se traspasa industria de carrocería, buena clientela, 10 años de trabajo, contratos vigentes, situación magnífica, facilidades de pago. Escribir, Apartado 335. Valladolid.

BARES diferentes zonas, céntricos. Consulte. Agencia Palencia. Burgos.

PELUQUERIA señoras centriquísima, mucha clientela, renta y valor bajo. Agencia Palencia. Burgos.

CHARCUTERIAS; pisos amplios para pensión, locales cualquier negocio en renta; pescaderías, barbería, mercerías, droguerías; cantina con casa planta y piso; taller mecánico, etc. Agencia Palencia. Burgos.

TRASPASO ferretería acreditada, inmejorable situación y condiciones. Informes, José Gonzalo. Belorado.

ULTRAMARINOS con vinos, buenos emplazamientos, rentas bajísimas, varios con pisos. Agencia Palencia. Burgos.

VARIOS

PASAPORTES. Cancelaciones penales. Ramo Automóvil. Asuntos Ministerios. Seguros Generales. Ayuntamientos. En Gestoría Uceta.

IMPRESOS comerciales, cartas timbradas, tarjetas de visita, invitaciones, prospectos de propaganda etc. TALLERES GRAFICOS. «Diario de Burgos». Calle Vitoria, 13. Teléfono 2852.

PASAPORTES, penales, últimas voluntades, licencias. Confíelas a Gestoría Quintanilla.

FOTOGRABADOS. Confección rápida TALLERES GRAFICOS «Diario de Burgos». Precios ventajosos. Calle Vitoria, 13. Teléfono 2852.

SEGUROS Generales todos los ramos, absoluta garantía. Gestoría Quintanilla.

PASAPORTES, penales, caza, automóviles. Rápidamente. Gestoría Santamaría. Calera, 37, primero.

ANUNCIOS para todos los periódicos de España —sin recargo— llamando al 36-12. Publicidad Castilla.

PASAPORTES, Penales, Planos, Ultima voluntad, Registro Civil, Caza. Gestoría Sanz.

DIAS festivos y domingos. Meriendas, platos típicos. Precios populares. Hostal Castellano.

LEA DIARIO DE BURGOS

M.E.C.D. 2017

MISCELANEA MUNDIAL

Antonio, el enérgico bailarín español, levanta de sus asientos a la «high society», de Londres

La "première" en el Royalty con la pantomima burlesca "Jugando al toro"

Los mejores del ballet: Carmen Rojas, Paco Ruiz y Graciela Vázquez

Antonio es un nombre español en Inglaterra. Antonio es un importante nombre porque en un momento dado es potencialmente más fuerte que cualquier acción que pueda desencadenar una cancillería extranjera en Londres. Lo extraordinario del debut de Antonio en la capital de la niebla es que Londres, a pesar de estar sumido en una niebla gris, brilla.

El gran bailarín español ha debutado nuevamente en el corazón londinense, en el Strand, en ese teatro llamado Royalty, que acaba de abrir sus puertas anulándose con sus perfiles diáfanos y sus muros traslucidos, aquel viejo teatro conocido por los "theatreers" con el nombre de "Doll".

El Royalty abrió anoche sus puertas y levantó su telón en honor de Antonio. Butacas a 210 pesetas. Este va a ser el precio durante las cuatro semanas que Antonio actúe aquí. Una treintena de bailarines, guitarristas y "cantaores" componen el "Spanish Ballet Company". Nunca Antonio fue tan fuerte en Londres.

Algunos ministros del Gabinete Mac Millan, embajadores extranjeros, diputados de ambas cámaras, políticos de derecha y de izquierda, hombres metidos en "trajes" que anulaban su identificación, pero que por el color de su piel se clasificaba la raza. Prensa extranjera, críticos de los diarios londinenses y una colonia española que nunca está dispuesta a perder la primera noche de Antonio.

Suenan los dos himnos nacionales con un público en vertical. El telón asciende y un cuadro de color con variaciones sobre una rapsodia española es el primer plato folklórico de la noche. Con el garbo de Rosita Segovia al público templa sus palmas. Una pequeñita de Mariani. La Segovia no ha perdido ni gracia ni estilo ni belleza. La vimos hace dos años.

El preludio, según anuncia el programa, es el momento de la noche. La sombra de Antonio es el santo y seña para que una catarata de aplausos consolide para el resto de la noche la presencia artística del bailarín. Antonio permanece sereno, pero contiene la emoción. Entre este público que le quiere, Antonio tiene grandes amigos.

Antonio es una sinfonía gris de los pies a la cabeza. Nadie se atrevería a decir de la cabeza a los pies. El bailarín pone en juego su arte. El zapateo en su gran furia o en su retórica suave, cuando los pies parecen que flotan en el aire y sin embargo besan ligeramente el suelo, es el gran momento, es cuando Antonio "ilumina" su nombre. Cuatro mil ojos contemplan el simple espectáculo espectáculo: un hombre bailando.

Pronto Antonio se convierte en un "negrero" sudoriento y con su cabellera revuelta. El bailarín español se está bañando en su propia danza. Se disparan los primeros "olés", que hoy, después de los años, emergen ya naturales de las gargantas inglesas.

Se suceden los cuadros, los actos, el espectáculo. "Jugando al Toro" es una pantomina grotesca que nos coloca de espectadores ante una biografía novillera. El final es una cita con la plaza de toros, perfectamente improvisada ante el aplauso de este público tan corto de imaginación. Antonio, Carmen Rollán, Rodolfo Otero, Paco Ruiz y Luis Tornin son los caracteres, y los símbolos, Sylvia Ros, la Vanidad, Angelita Gutierres, la Fortuna, Mariana Recuero, Dina Luccheta, el Coraje, Enrique Gutiérrez, el Miedo, y Rodolfo Otero, la Derrota.

Al público le gustó este "Jugando al Toro", con música de Cristobal Halffter. La crítica de ciertos diarios, como el "Daily Mail", enjuicia la pantomina como un "espectáculo absurdo".

No podía faltar la Estudiantina, jota-eslabón, reservado para broche final, después de un relleno de bulerías, tarantos, seguiriyas gitanas, tientos y soleares, bailes indistinguibles, sin identificación posible para millares de espectadores.

Antonio ha tenido una gran noche. Nuevamente ha comprobado que el público de Londres le admira profundamente, sobre todo esa gran sociedad, la "high society" de Londres del Rolls Royce, del Bentley y del Jaguar, del Mercedes y del Cadillac.

El Lord y la Lady están hoy de enhorabuena.

La inglesa histórica que ama Antonio por su coraje (porque al bailarín le suponen también las mentalidades delirantes un arrojado torero).

Y la jovencita de oficina que mañana se gastará su paga en ver a Antonio.

JOSE LUIS F. DEL CAMPO

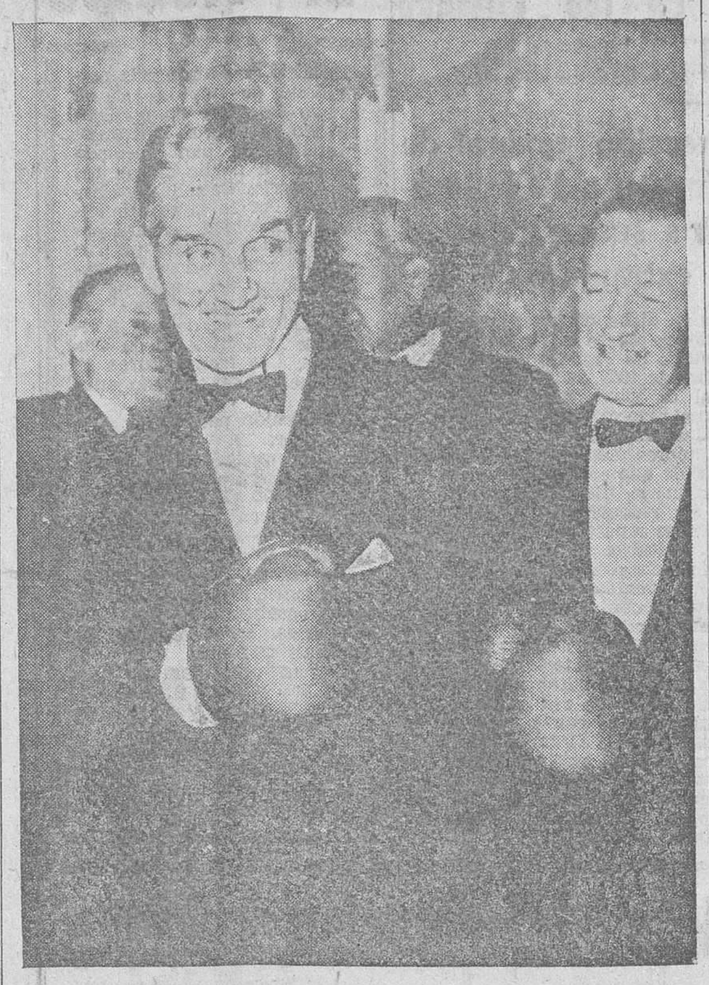

El viejo Carpentier

Londres. — Ningún aficionado al boxeo puede olvidar al que fue gran campeón francés, Georges Carpentier, un ídolo de los viejos tiempos. Con 66 años a cuestas, el que fue famoso púgil ha asistido al homenaje que se le ha tributado en Londres, organizado por el National Sport Club. En la foto, Georges Carpentier se prueba un par de guantes último modelo.

(Foto «Europa Press»)

Carta del Brasil

Las «Tres Marías» será el quinto pantano más importante del Mundo

Con su puesta en marcha, el Brasil habrá conquistado un punto más de los señalados en su programa de renovación y vida a la altura que le corresponde en el Continente

Río de Janeiro. (Servicio especial de crónicas Arco). — Brasil va a contar con el quinto pantano más importante del Mundo al inaugurar el "Tres Marías", cuyo beneficio alcanzará nada menos que a cinco Estados de la Unión: Minhas Gerais, Bahía, Pernambuco, Aragoas y Sergipe. Dicho pantano, construído en el tiempo récord de apenas tres años, contendrá un volumen de agua siete veces superior al de la Bahía de Guanabara y viene a significar, aparte de una fabulosa fuente de energía, la vida propiamente dicha de millares y millares de hectáreas de terreno, hoy completamente estéril, así como un enorme potencial de alimentación a base de especies piscícolas situadas al efecto.

Realmente lo que se corona es la primera etapa de este proyecto, y de cuya magnitud nos darán idea, mejor que cualquier descripción, las cifras que se ofrecen como balance. La compuerta del pantano, completamente acabada, tiene una profundidad de 550 metros, de los cuales 41 han sido revestidos de hormigón. La entrada al pantano se produce y controla por siete conductos de 13 metros de alto por 15 de ancho cada uno, y la salida se lleva a efecto a razón de un curso calculado en 8.700 metros cúbicos de agua por segundo, a lleno máximo.

Para que la inauguración tenga lugar en este mes las obras continúan a un ritmo aceleradísimo. Elocuentemente hablarán mejor de nuevo las cifras: En el espacio de tiempo mencionado se han empleado en dicha construcción 203.348 metros cúbicos de hormigón; para la protección de paredes han sido precisos 326.387 metros cúbicos de piedra, y el total de las excavaciones se eleva a 238.542 metros cúbicos de terreno.

Paralelamente a estos trabajos, se ha ido montando la serie de centros de energía eléctrica, la cual consta de ocho generadores de 65.000 kw cada uno, movidos por turbinas de 90.000 HP, y con los cuales se asegura el abastecimiento de buena parte de los Estados beneficiarios en principio, y, más tarde, de otras zonas del país, ya se ha dicho hasta aquí sólo se ha coronado la primera etapa.

La navegabilidad será posible también en cuanto se inicie la segunda etapa, mediante un sistema proyectado de esclusas; y, asimismo, la crianza intensiva de las especies piscícolas, cuya producción abre la posibilidad de un nuevo producto de importación.

El costo del pantano propiamente dicho se eleva a siete mil millones de cruceiros, pero esto, con ser fabuloso, no rebasa apenas la mitad del presupuesto calculado para el montaje del centro de energía eléctrica situado al pie de presa.

Pasatiempo

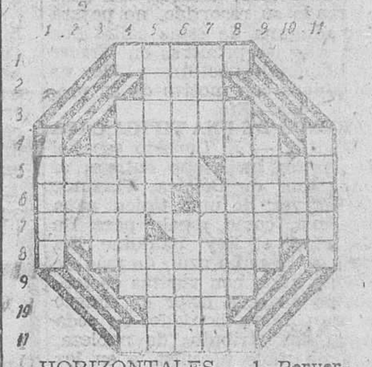

HORIZONTALES. —1, Perverso, malvado. 2, Cota de aceite o grasa que nada en otro líquido. 3, Pone fecha a un documento. 4, Accesorio, anexo. 5, Caja refractaria para cocer baldosines. Corona de arrayán que llevaban puesta los generales romanos en la celebración de victorias de poca consideración. 6, Utilízale. Apellido de un ilustre jurisconsulto y profesor vallisoletano, fallecido en 1930. 7, Especie de toro. Montaña célebre porque, según la tradición, se detuvo en ella el Arca de Noé. 8, Auxiliaba. 9, Amontona. 10, Animal vertebrado. 11, Asesoro.

VERTICALES. — 1, Afile. 2. Tueste. 3, Concluye. 4, Dulce de leche que suelen hacer las monjas por Pascua. 5, Pieza de la cerradura que solo permite girar la llave cuyas guardas se ajustan a ella. Veneno sacado del látex de diversos árboles y que servía a los javaneses para envenenar sus flechas. 6, Deslucida. Mamífero carnicero de Asia y Africa, de tamaño medio entre el lobo y la zorrra. 7, Jura. Montes que forman una gran cordillera de la Europa Oriental. 8: Echaba de menos con melancolía a alguna persona. 9, Dícese del animal que tiene un color parecido al del melocotón (fem). 10, En América. genio del mal. 11, Ornato de arquitectura.

Laboratorio Televisión
RADIO TELEVISION BREZMES
Madrid, 1 — Teléfono 2194

GABINETE ORTOPEDICO
PEDRO RUIZ
Especialista constructor de toda clase de aparatos ortopédicos. Más de 15 años ayudante de Gabinete con el fallecido J. De Grado. S. Juan, 47. T. 4979.

EL FUTURO CAMINO DE EUROPA

¿Cómo puede llegarse a una coordinación?.- Hay que avanzar en la integración de los países del Viejo Continente

Mañana se celebrará en París una conferencia de los jefes de gobierno de los seis países del Mercado Común, cuyos temas centrales serán las siguientes preguntas: ¿Cómo debe continuar Europa? ¿Qué puede hacerse para extender al campo político la reunión realizada en el sector económico por la formación de las tres comunidades de los Seis, la Unión Montana, la CEE y la Euratom? ¿Cómo puede llegarse a una coordinación y armonización de la política exterior y, talvez, también de la política de defensa y cultura?

En vísperas de esta reunión cumbre de los Seis, dentro del margen de la última sesión de este año del Parlamento Europeo, se ocupó de las mismas cuestiones, en Estrasburgo, un coloquio en el que participaron aparte de los parlamentarios de los seis países, representantes de los gobiernos y de los tres órganos ejecutivos de las Comunidades Europeas de Bruselas y Luxemburgo. Se trató sobre todo de dar a entender a los gobiernos cómo los parlamentarios piensan sobre los problemas urgentes de la futura cooperación y cuáles son sus deseos. Se trató de una conversación más bien política que económica, lo cual se manifestó ya por la presencia de los ministros de Asuntos Exteriores de los seis países o de sus representantes. Uno de los temas de este coloquio fue la política exterior común, mientras que el segundo se ocupó de la fusión de los tres ejecutivos de las Comunidades de los Seis, de la Alta Autoridad de la Unión Montana y de las dos Comisiones de la CEE y de la Euratom.

En lo que se refiere a una política exterior común todos los participantes están de acuerdo desde hace tiempo que ésta resulta, necesariamente de las uniones de carácter económico. En todas partes, la economía moderna tropieza con los límites de la política económica en sus aspectos políticos. Así lo formuló el senador belga Fernand Dehousse. Por ello es razonable que poco a poco se proceda también a una coordinación en las grandes cuestiones de la política exterior. Sus dificultades son debidas, sobre todo, al hecho de que, en la creación de las Comunidades de los Seis, los seis Estados transmitieron parte de su actividad política exterior —sobre todo en el sector comercial— a la Comunidad, quedándose, sin embargo, con la otra parte— como la política exterior en general y las cuestiones de defensa. Esto significa, prácticamente, que las relaciones exteriores de los seis países se efectúan sobre dos planos, uno común y otro en el que existen seis distintos sectores.

Esta situación que a la larga es inaceptable se ha venido intentando remediar, desde hace dos años, introduciendo para la gran política exterior conferencias trimestrales regulares de los seis ministros de Asuntos Exteriores. ¿Son suficientes tales reuniones? En el coloquio, el Parlamento Europeo dió a entender que no opinaba así. Según él, la política exterior común a la que se aspira debía llevarse a cabo ante los ojos del público siendo discutida y controlada por el Parlamento. El momento actual sirvió de ejemplo: el Parlamento comprobó que no podía sustraerse al deber de presentar a los gobiernos, la víspera de la importante conferencia cumbre de los Seis, el fruto de sus reflexiones. Gracias a las propuestas hechas por el presidente del Estado francés, De Gaulle, en verano de este año, las cosas se han puesto en marcha. Según las palabras del ministro de Asuntos Exteriores francés, Couve de Murville, los seis países tienen que ir más allá de lo que se ha hecho hasta ahora en el camino de la integración europea. La Europa de los Seis prosiguió, hasta ahora, fines económicos y financieros, pero también según la opinión del gobierno francés, el objetivo político es el más importante. En el coloquio resultó esencialmente, que la iniciativa de De Gaulle es acogida con perfecta satisfacción pero que no se aprueban sus otras ideas según las que querría establecer nuevas instituciones para esta colaboración política exterior al lado de las organizaciones ya existentes. La estructura institucional de esta Europa de los Seis es ya suficientemente complicada. Por ello es preciso no añadir nuevas complicaciones, por ejemplo, en forma de un Consejo permanente de los Seis que se compondría de los jefes de gobierno o de los ministros de Asuntos Exteriores. Al contrario, lo existente debía simplificarse.

De esta exigencia resultó el segundo tema que fue abjeto del coloquio de Estrasburgo. Se desea fusionar los ejecutivos de las tres Comunidades Europeas en Luxemburgo y Bruselas, pero no se piensa en una fusión de las Comunidades como tales. Su fusión supondría una revisión general de los tratados de París y Roma de los que salieron la Unión Montana y la CEE y la Euratom. Esto crearía, probablemente, problemas casi insolubles y haría peligrar, tal vez, todo el edificio. En una fusión de los tres ejecutivos quedarían en pie las competencias diferentes que poseen en virtud del hecho de que nacieron en distintas fechas y con una distinta estructuración. Los parlamentarios opinan que a través de la fusión de los ejecutivos podría prepararse el camino hacia la fusión mucho más difícil de las tres comunidades que más tarde habrá de tener lugar.

Los representantes de los gobiernos no pudieron adoptar una decisión definitiva en cuanto a las exigencias y sugerencias del Parlamento, ya que estos serán primero objeto de la próxima conferencia cumbre de los Seis. El Presidente del Consejo de Ministros de la CEE, el ministro de Asuntos Exteriores belga, Luns, lo expresó con estas palabras: "Vds. comprenderán que todavía no puedo dar mi opinión respecto de los planes que aún ni han adoptado una forma sólida. Pueden estar convencidos de que escucharemos con interés los conceptos y sugerencias que Vds. presenten en el transcurso del coloquio". De todos modos se ve claramente que la mayoría de las opiniones que se oyeron en Estrasburgo no carecen de importancia. Pueden representar un respaldo para los jefes de gobierno en la conferencia cumbre cuando intervengan en las negociaciones decisivas sobre las propuestas del presidente del Estado francés, y traten, a su vez, de solucionar la cuestión del cual será el futuro camino de Europa.

H. M. (Exclusiva DK-A. I. Arco).

EMBELLEZCA SUS OJOS CON
sombra-color
Combinado de colores irisados "SOMBRAS MULTIPLES"

URALITA, S. A.
Agencia DEPOSITO para Burgos y provincia
PINTURAS SERWIN - WILLIANS
PUENTE CAREAGA
San Pablo, 27
BURGOS

el nuevo modelo DKW 900 "S"
INDUSTRIAS DEL MOTOR S.A.
DKW
16 VERSIONES DIFERENTES QUE RESUELVEN CUALQUIERA DE SUS NECESIDADES, A...
... un menor precio y con grandes facilidades de pago
NUEVOS PRECIOS
Furgón metálico: Al contado, 115.000 ptas.
A 6 meses: Entrega, 20.430; Plazos, 16.560
A 12 » : » 21.090; » 8.460
A 18 » : » 21.565; » 5.770
32 NOVEDADES TECNICAS
concesionario:
JAIME ANDRES URETA
Madrid, 26 - 4263 y S. Pablo Tel. 3876
BURGOS
AUTO UNION DKW
GILSO S.A.

M.E.C.D. 2017

Una capa española para el Rey Balduino

Una comisión del Consejo de Sastres españoles, presidida por D. Eduardo Plaza, coloca al embajador belga en España la capa típica española regalada al Rey Balduino. La capa es de paño «Gorina», de más de sesenta años de antigüedad, lleva bordados en seda los atributos nobiliarios y los broches, de oro y brillantes, han sido cincelados por Zuloaga.

(Foto «Acalta»)

(Viene de primera pág.)

ciones especiales que están siendo montadas en Bruselas con motivo de la boda del Rey Balduino con Doña Fabiola de Mora. Una de las principales calles del centro comercial aparece prácticamente cubierta con un techo de luces formando grandes coronas de miles de bombillas. En otras calles, las luces forman arcos triunfales, anillos de boda y las iniciales del Rey y de la futura Reina. Una tercera calle aparece iluminada con gigantescos candelabros y coronas reales.

Se da el caso curioso de que la comitiva real, aunque ha sido alargado su recorrido, no pasará por ninguna de estas calles que han sido las primeras en ofrecer su homenaje nocturno al Rey de los belgas con motivo de su próxima boda.—Efe.

OFRENDA DE UNA TIPICA CAPA

Madrid. — El Consejo español de sastres ha hecho entrega al embajador de Bélgica, Vizconde de Berryer, de una típica capa española, como regalo para Su Majestad el Rey Balduino. La capa es de paño azul, de más de sesenta años, con vueltas de terciopelo de seda color de sangre de toro. Lleva bordado, en seda negra, los atributos de nobleza, hoja de roble y espiga y en los vértices de la esclavina, el escudo del Rey Balduino. Los broches, cincelados por Zuloaga, son de platino y oro. — Cifra.

Los trabajadores que deseen emigrar deberán inscribirse en las oficinas del Servicio de Colocación

Cada dos meses, la Dirección general de Empleo comunicará al Instituto de Emigración los contingentes susceptibles de marchar al extranjero

Madrid. — La Dirección general de Empleo determinará y comunicará bimensualmente al Instituto Español de Emigración los contingentes susceptibles de emigración de trabajadores especializados o sin cualificar, con expresión de las provincias y profesiones entre las que pueda efectuarse el reclutamiento de candidatos para satisfacer las ofertas de empleo procedentes del extranjero que reciba y apruebe dicho Instituto. Comunicará igualmente cada variación que la situación del empleo nacional exija introducir durante el período de vigencia del plan bimensual.

Los trabajadores que deseen emigrar al amparo de una de dichas ofertas, deberán formalizar la oportuna demanda de inscripción en la oficina del Servicio de Colocación correspondiente a su residencia. Esta demanda recogerá los datos profesionales y personales necesarios para poder facilitar al trabajador la colocación ofrecida, como asimismo para aplicar el orden de preferencia que en su caso haya de ser observado. Los trabajadores que formalicen la citada demanda serán inscritos por la Oficina del servicio de encuadramiento y colocación en la que presentarán en el censo provincial de demandas de emigración y provistos de una tarjeta acreditativa de dicha inscripción, la cual tendrá una duración limitada y deberá renovarse por períodos de tiempo no superiores a cuatro meses. El incumplimiento de este requisito implicará la baja del peticionario en el censo provincial.

La preselección de los candidatos se efectuará por la respectiva Oficina provincial de Colocación según las circunstancias personales y profesionales que concurran en los solicitantes, si bien en circunstancias análogas tendrán preferencia los candidatos en situación de desempleo inscritos en dicha oficina y aquéllos a quienes afecte la Orden del Ministerio de Trabajo de 23 de Octubre de 1959. La Oficina provincial de Colocación, de acuerdo con el respectivo delegado provincial del Instituto, citará a los trabajadores preseleccionados al objeto de que en el día, hora y lugar que se fije pueda procederse a su reconocimiento sanitario. Quienes superen el reconocimiento sanitario, serán sometidos a las pruebas de carácter profesional convenidas o que solicite la empresa contratante, la cual podrá hacerse representar por persona debidamente autorizada y experta en la materia. Estas pruebas serán gratuitas para los interesados y se realizarán en la forma que se convenga entre el Instituto y la Organización Sindical, previa aprobación del Ministerio de Trabajo, que así lo dispone por una orden que hoy publica el "Boletín Oficial del Estado".—Cifra.

CAZADORES

Se arrienda "Monte Negredo", 26 Kms. de Burgos, abundante conejo

Razón: BAR ACHURI

Moneda, 23. Burgos

El Tiempo

Madrid. — Durante la mañana de hoy mejoró el estado del cielo en el Cantábrico y litoral levantino-catalán. Se han recogido un litro a medio en puntos de Almería, Castellón y Barcelona. Por la tarde aumentó la nubosidad por el Norte de Africa y sector de Canarias, dando origen a precipitaciones del orden de 18 litros en Tetuán y 7 en Tarifa. Del orden de 2 a 5 litros se han recogido en Canarias. Las temperaturas se han mantenido relativamente frías.

Predicción para el día 4.—Se espera la formación de una borrasca en superficie centrada entre Canarias y el golfo de Cádiz, que dará lugar a mal tiempo en el sureste, Norte de Africa, golfo de Cádiz e Islas Canarias, con chubascos o precipitaciones acompañadas de viento racheado del Norte en Canarias. En el resto no se esperan cambios.

Las temperaturas de Madrid han sido de 9 grados a las 13,30 horas y de 2 grados a las 5,30 horas.

Las extremas de España han correspondido a Murcia con 18 grados y a Cuenca con 3 bajo cero.—Cifra.

Más información nacional

(Viene de primera página)

sión de ayer, de nombrarle huésped de honor de la ciudad.

MAS INAUGURACIONES

Cartagena.—El ministro de la Vivienda presidió la inauguración del grupo de viviendas "Nuestra Señora del Rosell" que fue bendecido por el prelado. El ministro y autoridades hicieron entrega de las llaves a los beneficiarios.

Desde allí el ministro se trasladó al poblado de absorción de 600 viviendas que el Ayuntamiento construye a sus expensas. Terminada esta visita el señor Sánchez Arjona le fueron mostradas los proyectos del plan general de ordenación urbana de la ciudad y, más tarde, en el parque de Tentegorras asistió a una recepción en su honor, ofrecida por la mancomunidad de los canales del Taibilla.—Cifra.

EL GENERAL BARROSO, EN BARCELONA

Barcelona. — El ministro del Ejército, teniente general Barroso, llegó en el expreso de Madrid, acompañado de su esposa y de su ayudante, teniente coronel Vara de Rey.

En la estación Término fue recibido por el capitán general de Cataluña, y autoridades.

Los señores de Barroso se trasladaron al palacio de capitanía, donde se alojarán durante su estancia en Barcelona, que será de cuatro o cinco días.—Cifra.

NAVARRA CELEBRA SU FIESTA PATRONAL

Pamplona.—Una gran jornada javierina se ha registrado hoy, con motivo del Día del Patrono de Navarra, San Francisco Javier. Se ha guardado fiesta completa y los centros oficiales estuvieron engalanados.

La Diputación presidida por el gobernador civil y jefe provincial del Movimiento, señor Valencia, ha concurrido a una misa solemne en la Catedral. Asistieron todas las autoridades. En su trono, presidió el arzobispo, doctor Delgado Gómez.

Después fue adorada la reliquia del Santo.

En el castillo de Javier ofició una misa de pontifical el obispo dimisionario de Kweite (China), titular de Remesiena, Fray Javier Ochoa. Hizo el panegírico del Santo el obiso de Calahorra doctor del Campo.

Centenares de devotos navarros llegaron en peregrinación y cerca de un centenar de misioneros, religiosos, sacerdotes y religiosas, a los que por la tarde se les impusó el Crucifijo.

BOTADURA DE UN NUEVO PETROLERO

Cádiz. — En la factoria naval de Matagorda, de la Sociedad española de Construcción naval, se ha efectuado la botadura del nuevo buque petrolero de 26.000 toneladas, "Artola".

El lanzamiento al mar se efectuó felizmente, siendo presenciada por numeroso público.

LLEGAN DIEZ CUADROS DE VELAZQUEZ

Madrid.—Diez cuadros de Velázquez, pertenecientes a museos y colecciones, ingleses, han llegado esta mañana al Museo de Reproducciones artísticas.

Desre Irún fueron transportados a Madrid en un vagón especial que la dirección de la RENFE puso a disposición de la Dirección general de Bellas Artes. El primer cuadro desembalado fue "La venus del espejo" en el que, pese a su magnífica restauración, se observan las cuchilladas que una sufragista inglesa le infirió.

Proveedores de:

Créditos ARAGON, S. A.

Créditos SANTA LUCIA

Créditos LA PREVENTIVA, S. L.

La entrevista del Papa con el arzobispo de Canterbury

(Viene de primera página)

Fisher, ha regresado a Londres por vía aérea, procedente del Oriente Medio y Roma, después de haber sido recibido en esta capital por Su Santidad el Papa.—Efe.

YUGOSLAVIA QUIERE NEGOCIAR CON LA IGLESIA

Roma.—El ministro yugoslavo de Asuntos Exteriores, Koca Popovic, ha declarado que una mejoría de relaciones entre su Gobierno y la Jerarquía católica "es posible y deseable".

Popovic, en una conferencia de Prensa que tuvo lugar en el Club de Prensa Extranjera de Roma, dijo que las autoridades yugoslavas están dispuestas a iniciar negociaciones con los obispos católicos de Yugoslavia" con la condición de que quede claramente entendido que han de ajustarse a las leyes del país, señaladas en la constitución".

El ministro yugoslavo manifestó que, recientemente, se habían producido "ciertos cambios" en su país en lo relativo a las relaciones entre la Iglesia y el Estado" y alguna mejoría en las del Vaticano con Belgrado.

DECLARACIONES DE FISHER, EN LONDRES

Londres.—A su llegada a Londres, de regreso de la Ciudad Eterna, el arzobispo anglicano de Canterbury, doctor Fisher, manifestó a los periodistas que no cabe hacer objeciones a su viaje y su visita al Padre Santo y que objetar significa en este caso la vuelta a los tiempos anteriores al nacimiento de Cristo.

"El propósito general de la visita —dijo el doctor Fisher— fue establecer contactos personales. Eso es todo lo que yo pretendía hacer y lo he hecho con abundancia. Dondequiera que fuí, no tuve que crear atmósfera de amistad y felicidad, me encontré de lleno en ella".

Una pregunta acerca de la posibilidad de nuevos contactos personales entre el Papa y él, el doctor Fisher respondió: "Nunca creo que se mire demasiado lejos. Todo el propósito existente era facilitar el camino a frecuentes intercambios regulares de opinión es, oficiales y extraoficiales, entre las dos Iglesias, donde quiera que existan". Expresó a continuación su confianza en que tales intercambios se lleven a opiniones oficiales y extraoficiales u otra ha habido hace algún tiempo medios de discusión pero no reconocidos oficialmente, sino, diría yo, más bien secretos, no públicos. Ahora puede reconocerse todo eso y dársele público parabien".

El doctor Fisher dijo que no ha advertido frialdad alguna por parte de grupos católicos de Italia. "Todos aquellos con quienes me entrevisté se mostraron extremadamente acogedores, amistosos y simpáticos. Ello se ha dicho públicamente del Papa para abajo. No tuve que librar batalla alguna".

El doctor Fisher señaló que desde hace muchos años vienen intercambiando puntos de vista en Gran Bretaña los metodistas, presbiterianos, baptistas y anglicanos. "Espero que ello se convierta ahora en posible y frecuente con los católicos romanos", agregó.

El arzobispo de Canterbury manifestó que no hizo mención ante el Papa de la idea de una mancomunidad de Iglesias, y que no se le alcanza en modo alguno la forma en que el Padre Santo hubiera podido acoger tal idea, de la que él —el doctor Fisher— ha hablado recientemente en un sermón y de la que, dijo, es muy partidario.—Efe.

he aquí el...

BÉNÉDICTINE

EL VIEJO LICOR QUE GUSTA A LOS JOVENES

SABE A FIESTA

Argentina comprará en España seis dragas

Costarán nueve millones de dólares

Buenos Aires.— Argentina comprará en España seis dragas destinadas a la dirección nacional de construcciones portuarias y vías navegables y a la administración general de Puertos.

Este anuncio ha sido formulado por el director nacional de la Marina Mercante y Puertos, capitán de navío, Jonas Luis Sosa, durante una conferencia de Prensa.

Señaló que costarán nueve millones de dólares, pagaderos en quince años.—Efe.

Nuestros teléfonos: 1280 y 2015

Tres premios March denominados de Ensayo Periodismo y Crítica

Cada uno estará dotado con trescientas mil pesetas

Madrid.— La fundación Juan March ha acordado instituir, con cargo al ejercicio de 1960, tres premios denominados de ensayo, periodismo y crítica, los cuales serán atribuidos a los escritores españoles que, durante el periodo comprendido entre el primero de Enero de 1956 y el día primero de Diciembre, del año actual, hayan dado a la publicidad una labor qua, a juicio del jurado, sea merecedora de los mismos.

El premio se adjudicará por la labor realizada en materia de "ensayo de creación", el segundo, por la de "periodismo literario" y el tercero, por la de "crítica en general".

La dotación de cada premio será de trescientas mil pesetas y se atribuirá a una sola persona. El jurado comunicará su resolución al Consejo del Patronato de la Fundación antes del 25 de Diciembre y los premios serán entregados el día 31 de este mismo mes.—Cifra.

AL SERVICIO DE LA FAMILIA

SPAR

«SEMANA de la MADRE»

Señora, por cada lote SPAR que compre, recibirá en el acto un delicado obsequio.

Promoción del 6 al 12 de Diciembre

Mantecadas Astorga 10,40 Pts.

CAJA DE UNA DOCENA

Sidra Champagne 12,90 Pts.

EXTRA. BOTELLA DE 3/4

Chocolate SPAR 7,50 Pts.

CON LECHE. 150 GRAMOS

Macarrones "Faisán" 2,60 Pts.

O SOPAS SURTIDAS. PAQUETE

Siga con atención las promociones SPAR... porque comprando en SPAR ahorrará siempre.

Portugal defiende en la O. N. U. la unidad de sus territorios

Nuevamente propone Kruschef -que parece tener ganas de volver a EE. UU.- una reunión cumbre en Nueva York

Estocolmo. — El jefe del Gobierno soviético, Kruschef, ha acordado visitar Camboya, según se anuncia en Moscú. El anuncio está contenido en un comunicado conjunto hecho público por los Gobiernos soviético y de Camboya al término de una visita realizada a la URSS por el jefe del Gobierno de aquel país, Príncipe Norodom. En el comunicado se añade que la fecha del viaje de Kruschef "será fijada posteriormente".—Efe.

RUSIA PROPONE OTRA CONFERENCIA "CUMBRE" EN LA ONU

Estocolmo. — En el comunicado hecho público en Moscú al término de la visita del jefe del Gobierno de Camboya, el Gobierno soviético propone la celebración de otra conferencia de "alto nivel" en las Naciones Unidas la próxima primavera.

En los medios diplomáticos de Moscú se interpreta la propuesta como un nuevo intento de Kruschef de volver a los EE. UU. y entrevistarse con el presidente electo John Kennedy.—Efe.

PORTUGAL Y LA ONU

Nueva York. — Portugal ha rechazado como "sugerencia descabellada" la inclusión de los territorios ultramarinos portugueses entre las colonias cuya independencia es pedida por la Unión Soviética y la mayor parte de las naciones afroasiáticas.

El representante portugués Dr. Vasco V. Garín, ha dicho a la Asamblea general de las Naciones Unidas que "la nación portuguesa es completamente ajena a la práctica del colonialismo".

DIATO DEL COLONIALISMO

Sede de las Naciones Unidas (Nueva York). — Al finalizar la intervención del delegado portugués, el representante griego, Temistocles Tsatsos, señaló que el colonialismo había sido obligado a batirse en retirada debido a la "gran presión moral" de los pueblos de Asia y Africa y a la madurez de las filosofías liberales en Europa. Añadió que el fin inmediato del colonialismo, a escala mundial, era imposible. Sin embargo —dijo— todas las potencias coloniales tienen el deber de acelerar la operación de descolonización.

Intervinieron a continuación el delegado húngaro, el bielo-ruso y los representantes del Niger y del Brasil, todos los cuales se pronunciaron, en forma análoga, en contra del colonialismo.—Efe.

Se reúne el pleno del Consejo de Economía nacional

Madrid. — Hoy celebró sesión plenaria el Consejo de Economía nacional, bajo la presidencia del ministro don Pedro Gual Villalbí. Se emitió el informe preceptivo sobre el proyecto de bases de un plan general de cratere de un plan general de carreteras, preparado por el Ministerio de Obras Públicas.—Cifra.

Tito dicta paseándose

Trieste.— El dictador Tito, a quien le gusta reflexionar y dictar a sus secretarios mientras pasea, ha traído de Nueva York un dictáfono minúsculo de transistores que apenas pesa una libra. A partir de ahora podrá dictar paseándose. El aparato, oculto en un bolsillo, es capaz de registrar grabaciones durante una hora.—(FIEL).

Nuestros teléfonos: 1280 y 2015

"Ecclesia" recuerda los postulados cristianos que deben regir las relaciones humanas en la empresa

El semanario católico glosa una reciente pastoral del arzobispo de Valencia

Madrid. — Bajo el título "Responsabilidad social y cristiana", el semanario "Ecclesia" glosa la reciente pastoral del arzobispo de Valencia sobre los problemas de orden moral y social que plantea el auge y desarrollo creciente de las sociedades anónimas que —dice— viene a situar en primer plano de la actualidad una cuestión de mayor extensión y comprensión: las relaciones humanas en la empresa.

Recordamos a este propósito —escribe "Ecclesia"— los portulados del II Congreso Hispanoportugués de patronos católicos, celebrado en la primavera de 1954 bajo el tema general "Las relaciones humanas en la empresa". Allí quedó patente que, a la luz de los principios cristianos, no basta para concordar a empresarios y trabajadores la fría regulación legal de obligaciones y derechos, sino que es preciso poner corazón y espíritu evangélico para ganar, por encima de los escuetos intereses materiales, un clima de perfecta convivencia en espíritu de hermandad y esto —concluye el semanario— tanto en el caso de accionistas desconocidos, cuyo rostro sea un Consejo de Administración, como en el del hombre de empresa que a diario ve y trata a los trabajadores a su servicio".—Cifra.

SUCESOS

Ceuta. — Sendas multas de 1.524.836 pesetas, o sea un total de más de seis millones de pesetas, ha impuesto el tribunal provincial de Contrabando y Defraudación de Cádiz a José Pereira Serra, Francisco Gregorio Domínguez, Fernando Jesús Felicis y Joaquín Vieigas Sena, por el contrabando aprehendido últimamente en estas aguas a la embarcación portuguesa "Ana Isabel". Además se confiscan el género que constituía el contrabando y la embacación que lo transportaba.—Cifra.

SE AHOGA UN NIÑO

Lugo.—Antonio Ledo Vázquez, de doce años, que se hallaba subido a una barca, cayó al agua y pereció ahogado.

El hecho ocurrió en el lugar del río Miño, inmediaciones de la parroquia de Ribas de Niño, Ayuntamiento de Pantón. El cadáver aún no ha sido hallado.

ROBAN DIAMANTES POR VALOR DE 26.000 LIBRAS ESTERLINAS

Londres.—Han sido robados diamantes por valor de más de 26.000 libras esterlinas a la duquesa de Rutland, ha informado la Policía.

La duquesa, que cuenta 22 años de edad, guardaba los diamantes en una maleta con la que se trasladaba al castillo de Belvoir, en el momento de ser atracada. Al parecer, los diamantes, de origen brasileño, no estaban asegurados en su totalidad.—Efe.

Bibliografía

EJERCICIO DE VIACRUCIS Y OTRAS ORACIONES por J. A. — Páginas 48 de 15 × 10 cms. Precio: 4 pesetas. Editorial El Perpetuo Socorro, Covarrubias, 19. Madrid.

El contenido de este opúsculo la dice el título. Dos métodos de hacer el Viacrucis llenos de unción y con aplicaciones muy acertadas. Utilísimas las oraciones que lo completan a la Santísima Trinidad, a la Virgen María, a San José...

Para obtener la perfecta impresión de MEMORIAS, FOLLETOS, CATALOGOS, REVISTAS Y LIBROS

Encargue su edición a

Talleres Gráficos "DIARIO DE BURGOS"

Ferhat Abbas desea negociar

Insiste, empero, en que ha de aceptarse el principio de la independencia de Argelia

Oposición de Marruecos a que Mauritania entre en la ONU

París. — El jefe del Gobierno provisional argelino, Ferhat Abbas, se ha mostrado "firmemente decidido a comenzar negociaciones con Francia".

Joao Dantas director del periódico brasileño "Diario da Noticias" que llegó a París procedente de Túnez ha dicho a los informadores que Abbas le había dicho a él estaba deseoso de comenzar estas conversaciones en cualquier momento y en cualquier lugar, "en tanto que el principio de una Argelia independiente sea aceptado por el Gobierno francés".

Dantas, a quien se considera como enviado semioficial del presidente electo de Brasil, Janio Quadros, añadió que Abbas había afirmado por otra parte que estaba dispuesto a aceptar cualquier ayuda extranjera en armas, dinero o voluntarios. El jefe del Gobierno provisional argelino le dijo igualmente que el partido comunista de Argelia no se encuentra representado en el Frente Nacional de Liberación.—Efe.

OPOSICION MARROQUI AL INGRESO DE MAURITANIA EN LA ONU

Sede de las Naciones Unidas.—Marruecos se opondrán a que se apruebe la solicitud de ingreso en la ONU de Mauritania, ha declarado el ministro marroquí de Funciones Públicas, Mohamed Bucetta.—Efe.

Furgonetas Diesel, "Alfa Romeo" - Distribuidor: RUERA. Calle Vitoria, 19

M.E.C.D. 2017

Romance de Doña Jimena

A solas en el Estudio — y a su Rodrigo aguardando,
Jimena, la bien nacida, — se consume en arrebatos.
Para calmar impaciencias — y disimular enfados,
resuelve tomar la pluma — en la temblorosa mano,
y, después de haber escrito — dicterios como venablos,
capaces de herir muy hondo - al productor más bizarro,
con suspiros y reniegos — da a sus ímpetus descanso;
otra vez mueve la pluma — que rasga el papel liviano,
y, al fin, termina la carta — a un director afamado.

«A vos, el señor y jefe—que organiza acá el trabajo;
el conqueridor de estrellas, — el único en los repartos,
ilusión de los «guionistas» — y de los «extras» espanto;
a vos acude Jimena, — fija del conde Lozano:
la que encontró en su Rodrigo — fiel esposo y hombre [honrado.

Desde el Estudio vos juro — cómo vivo deseando
que vuesas andanzas buenas—llévevoslas Dios al cabo,
y que deis a la pantalla — un filme tan celebrado
como «Los Diez Mandamientos»... — aunque no salga [tan largo.

Perdonadme, mi señor, - si véis que irritada os fablo.
Cuando tengo mal talante — non puedo disimulallo.
¿Qué ley del cine os ampara — y os autoriza estos [cambios?
¿Por qué facéis de Jimena,—gloria del solar hispano,
ricadueña de Castilla — que deja holganza y regalo
por dar a todos ejemplo — de honestidad y recato,
una matrona moderna,— planta firme, pecho alto,
generosa en el descote, — desenfadada en el garbo,
que promete con los ojos — lo que deniegan los labios
y acompasa el guiño alegre — con el juego de las [manos?
¿Por qué facéis de Rodrigo — un garzón bien do- [meñado,
falagüeño y homildoso, — cuando él quiere ser león [bravo?

¿No sabéis que noche y día — el Rey lo tuvo atrai- [llado,
sin soltarle para mí — sino una vez en el año,
y que, al llegar a la casa — en Babieca, su caballo,
iba teñido de sangre — que daba pavor mirallo?
Mis brazos se le tendían, — y él, durmiéndose en [mis brazos,
soñaba lances de guerra, — no lances de enamorado.
A la aurora se volvía — con sus mesnadas al campo
y yo quedaba, señor, — en soledad, recordando
al padre que se me ha muerto — y al marido que no [alcanzo.

Agora supe de vos — que me lo habedes quitado,
y estoy llorándole ausente, - y con gemidos lo aguardo...

Pero ved que, por honralle, — non debéis desfigu- [ralle,
ni háis de raparle las barbas,—pues con ellas es loado,
lo mismo que, sin tenellas,—siendo Rodrigo mochacho,
ganó combates y tuvo — cinco reyes por vasallos.
Facedle volver de priesa, — y que siga siendo bravo;
no homildoso y falagüeño — como corderillo manso,
sino las barbas crecidas,—que es propio de castellanos.
Y si queredes llevarme — a compartir el trabajo
que vos tiene a todas horas — pensativo y abrumado,
cuidad bien de que Jimena, — fija del conde Lozano,
aparezca donde vaya — según conviene a su estado:
mujer de un noble guerrero, — non vestida a lo «gua- [yabo»,
con blusa de colorines — y calzón de marimacho,
las piernas en vivas carnes — y el cabello desgreñado.
Háis de vestirme a la usanza — de mi linaje y mis [años:
con jubón de grana fina, — de terciopelo fajado;
la basquiña, de lo mesmo; — el ceñidor con los cabos
de plata; non olvidéis — la buena cofia de papos,
y cayéndole a la espalda, — trenza de pelo dorado,
y dos patenas al cuello, — con San Pedro y con San [Lázaro,
y, para cubrir el rostro, — en vez de afeites, el manto
de contray, que, así tapada, — voy mi honradez pre- [gonando.

Sabedes mis condiciones, — pues vos fablé sin re- [paros:
non Rodrigo de alfeñique, — sino Rodrigo barbado
que tiene cruces bermejas—y a rey non besó la mano;
y no Jimena de afuera, — aunque tenga el pecho alto,
sino Jimena del Cid, — fija del conde Lozano.
Mirad si así vos conviene, — y cerraremos el trato.
Y si non, que Dios vos guarde — y os depare en [otro lado
lo que en tierras de Castilla — non se encuentra, a [non ser falso
como promesa de Judas — o juramento del diablo...
al que le fago la cruz—con cuatro puntos y un rasgo».

En colaboración con el Romancero.

F. SERRANO ANGUITA
(De «MADRID»)

Concurso periodístico

La Dirección general de tributos especiales (sección de loterías) convoca un concurso para premiar con 10.000 pesetas el mejor artículo o reportaje publicado en la Prensa nacional durante el año 1960 que haga referencia directa a la Lotería Nacional, su historia, organización, funcionamiento, críticas, anecdotas, humor, etc., y con arreglo a las siguientes bases:

1.—Podrán participar en el concurso y aspirar al premio los artículos, crónicas, reportajes, ensayos, etc, sobre el tema indicado, publicados en periódicos o revistas de cualquier localidad de España desde el 1 de Enero al 3 de Diciembre del corriente año por autores españoles.

2.—Los trabajos sin límite de número ni de extensión deberán entregarse a mano o enviarse a la sección de Loterías (Montalbán número 8, Madrid) por correo certificado, antes del día 10, del próximo mes de Enero, con la indicación de "para el concurso periodístico sobre la Lotería Nacional".

3.—Por cada trabajo se incluirán tres ejemplares del periódico o revista en que haya aparecido, con especificación del nombre, apellidos y domicilio del autor. Si el artículo se hubiere publicado sin firma y domicilio del autor. Si el artículo se hubiera publicado sin firma o bajo seudónimo, podrá seguir amparado en el mismo hasta el momento de hacerse efectivo, el premio. Puede excusarse el envío del ejemplar completo del periódico basta solamente la página o páginas en que aparece el artículo, siempre que en ellas, como requisito imprescindible, figure la fecha, la localidad y el título de la publicación.

Para los concursantes que remitan sus trabajos certificados, se computará como fecha de presentación, la que figure en el matasellos de recepciones en las oficinas de Correos de Madrid. Los concursantes que entreguen sus trabajos en la sección de Lotería podrán exigir recibo.

4.—Será adjudicado un premio de diez mil pesetas, para el mejor trabajo presentado, a juicio del jurado. Este premio no será dividido ni se declarará desierto, excepto en el caso de no presentarse ningún concursante.

5.—La sección de loterías conservará los trabajos presentados, que en ningún caso serán devueltos a sus propietarios, y se reserva el derecho de reproducir total o parcialmente el premiado. Si se considera necesario, el autor premiado justificará su personalidad. Si el premio se adjudicase a aun autor fallecido, se entregará su importe sin intervención alguna judicial, a la persona o personas de su familia a quienes el jurado considere con mejor derecho.

6.—El examen y calificación de los trabajos recibidos se hará en el plazo más breve posible por un jurado cuya composición se publicará oportunamente.

7.—El mero hecho de participar en este concurso, equivale a la total conformidad con las presentes bases.

Haga sus encargos en
Talleres Gráficos
"DIARIO DE BURGOS"
TARJETAS DE VISITAS, CARTAS TIMBRADAS, SALUDAS, INVITACIONES, ETC

Se llaman Balduino y Fabiola

Bruselas.—También en Bélgica. Una pareja de mellizos, varón y hembra, ha sido bautizada con los nombres de Fabiola y Balduino. El caso ha sucedido en Huis, provincia de Namur. Antes, en España, había sucedido lo mismo.—(Foto «Europa Press»)

Aquí, Barcelona

Desaparición del Rastro

Un motor gigante construído en San Andrés

Un problema que se agrava de día en día

Barcelona. — De nuestro corresponsal).

Una de las primeras cosas que llaman la atención de los que llegan a Barcelona, son los "encantes" La palabra, equivalente a mercadillo, y más sinónima aún del famoso "rastro" madrileño, suena un poco misteriosamente la primera vez que se oye. En la ciudad hay muchos "encantes". Se llaman así los tenderetes colocados en torno al mercado de San Antonio, que se montan cuatro días a la semana, dejando el domingo a los libros viejos. También existen en otros mercados, del ensanche y de las barriadas.

Pero los que más similitud tenían con el "rastro" van a desaparecer, porque así lo exige la moderna urbanización de la Plaza de las Glorias. Los gritos de alarma de la Junta Directiva de la Agrupación de "Encantistas" se han perdido en el vacío. Como ya hemos informado la consiguiente desaparición de las vías férreas que estrangulan la ciudad en esta zona, es sumamente importante para la Barcelona del futuro. El absurdo paisaje de campos desnivelados, cruce de vías, y donde confluirán las más amplias y modernas avenidas. Contra un proyecto de esta envergadura, nada ha podido hacer la poderosa Agrupación de Encantistas.

HA COSTADO TRES AÑOS DE TRABAJO

La potencialidad industrial de Barcelona es grande. Su fama no sólo cubre el territorio español, sino que se extiende por todo el mundo. Pero es posible que ni los mismos barceloneses sepamos con exactitud hasta qué punto llega esta potencialidad, y de ahí que nos veamos sorprendidos por noticias como la de entrega de un gigantesco motor Diesel de 15.000 CV, construído en los talleres de "La Maquinista Terrestre y Marítima" de San Andrés, para el petrolero Z-5 de 32.000 toneladas que tiene la Empresa Nacional Elcano, en los Astilleros de Cádiz.

Técnicos de todo el país, e incluso algunos de lextranjero han pasado estos días por los talleres, para admirar este auténtico gigante que mide veintiún metros de largo, diez y medio de altura, y pesa 735.000 kilos. Ha costado sesenta millones de pesetas. Fue encargado hace tres años, y en las distintas fases de la construcción han intervenido quinientos obreros que han totalizado cien mil horas de trabajo.

He aquí algunos datos comparativos que dan idea de su gigantesca magnitud Consume una cantidad de aceite de engrase y refrigeración de 425 matros cúbicos por hora. Con su consumo de gas-oil en venticuatro horas, un coche de turismo con motor Diesel podría dar diecinueve vueltas a la Tierra, o bien ir y volver de la Tierra a la Luna, si hubiera una carretera. Dos motores y medio como este podrían proporcionar energía eléctrica a una ciudad como Barcelona. La cantidad de aire, aspirado y consumido es de 991.150 metros cúbicos por hora, equivalente al que respiran los habitantes de una población de 120.000 habitantes, como Alicante y Oviedo.

EL DIFICIL ESTACIONAMIENTO DE VEHICULOS

En fecha próxima se alcanzará la cifra de un cuarto de millón de vehículos matriculados en la Ciudad Condal. El crecimiento de los últimos años ha sido enorme. Y ello se traduce en una mayor dificultad de cruzar las calles para los peatones, y en un mayor número de accidentes. Pero para los antiguos y nuevos propietarios de vehículos, un problema sobre todo que crece cada día: el del estacionamiento. Y su solución no aparece ni fácil ni próxima.

Parece un contrasentido pero en ciertos casos, andan más los que tienen coche. Hay quien se ve obligado a estacionarle a medio kilómetro del lugar de trabajo. Entre aparcamientos prohibidos, y saturación de los habilitados, es preciso a veces dar muchas vueltas hasta encontrar un hueco.

Esta densidad de coches ha obligado a establecer zonas de aparcamiento como la de la Plaza de la Villa de Madrid, que sin ellos, sería un lugar de grata estancia, y de agradeble reposo.

Las soluciones son difíciles. Desde luego, es preciso pensar en estacionamientos subterráneos. Deberían construirse aprovechando los desniveles de terreno, como se ha hecho acertadamente en Madrid, en la Cuesta de Santo Domingo. Precisamente se está procediendo a la urbanización de la gran plaza de Lesseps, donde este desnivel existe, y no ha faltado quien ha sugerido esta idea al Ayuntamiento. De construirse resolvería el problema en la parte alta de la señorial ex villa de Gracia.

CURIOSIDADES

Un caballero de campanillas

Por María Cruz EBRO

A caballero importantes biografía al canto.

Dice el vulgo murmurador.

Quizás tengan razón...

De aquí que ateniéndonos a la vulgar razón nos propongamos hoy traer a cuento ciertos datos relativos a cómo nació el anuncio en España.

Qué caballero importante —de campanillas— destaca dentro y fuera de casa, el sector publicitario.

Dichos datos, que de raída carpeta conteniendo recortes periodísticos saltan a mi mano, dicen así:

El 1 de Febrero de 1758, Madrid dispuso de un radio nuevo y eficaz de publicidad: "Diario noticioso, Curioso, Erudito y Comercial Público y Económico".

El anuncio era cosa rara en los periódicos anteriores.

Lo importante y original fue que el editor del citado "Diario" comprendiendo la necesidad pública del anuncio, organizó su periódico en función de publicidad. Antes, lo común era el cartel —impreso o manuscrito— que se pegaba a las esquinas "conocidas" y en los postes. Costumbre cara, insomoda e ineficaz, porque frecuentemente eran desgarrados por la gente ociosa y no ociosa.

Llevados de su celo apostólico los primeros cristianos, dos esforzados jóvenes, arrancaron de un poste el edicto del "Divino Emperador" dando pie a persecución sangrienta. Escribe el Cardenal Wiseman en su novela Fabiola, relato emotivo que, precisamente, en estos días y en nuestra ciudad, por gentileza publicitaria llega a nuestros oídos a través de la radio, refrescando juveniles lecturas.

El aire libre, el anuncio corría serios peligros y el chiquillo consciente de su futura y alta misión semetió en ciertas casas.

En Madrid, en 1835 —dicen las notas en cuestión— que en la casa de Correos —Puerta del Sol— estaba permitido colocar papelitos en el patio. Un caballero cubano tuvo la curiosidad de copiar algunos de aquellos anuncios. Y uno de aquellos anuncios decía así: "El sugueto qe forma la presente se ofrese para servir, enalguna ocupazión dezente, tiene vuena conduta y escribe con hotografya y tiene vuena letra, y zave afitar y domar y curar cavalloz por aver zido furriel en un rregimiento. Pide lo de costumbre y lamanutención.

Suplica no ze lorrompan, puez ez el tezcero qe pone y el otro ze le rrompieron cuando lla tenia puestas laz zenaz".

¿Que duende o diablillo burlaba a los ingénuos anunciantes? El oficial de guarda del retén, aburrido en su imaginación, se divertía confundiendo las esquelas o inventando colocaciones:

"El cavayero qe dize llamarse D. Santiago Ramos, y bibe calle de Hita, número 23, cuarto, tercero, ze ha equibo cado, puez el joben ha hestado en la calle de Hita y por la parte qe da a la plazuela de Moliana no llega el número 23 y en la que da a la calle de Tudezcoz si pero no tiene maz qe cuarto zegundo.

Suplica que no le engañen".

Nenudo lio el que armo el aburrimiento del guarda aquel!

Se imponía poner orden. Y puso las "peras a cuarto" un caballero llamado don Manuel Ruiz de Uribe.

¿Estaca en mano?

De la fuerza no emana lo duradero. Y con unos estacazos bien dados al guarda que bostezaba sólo se hubiese conseguido en el "picaro" unos cardenales y en el público un espectáculo. Divertido pero pasajero.

Don Manuel Ruiz de Uribe concibió el anuncio como un factor importante y necesario en la vida mercantil y de los negocios. Sin daga ni espada, impuso su idea. En Enero de 1758 alcanza privilegio real de impresión y al final del mes, entonces agobiadora cuesta y ahora también a pesar de las pagas extraordinarias, publicó y repartió el "Plan del Diario".

En dicho "Plan" el artículo primero de carácter doctrinal no nos interesa. Pasemos al segundo. En este, el genial innovador establecía la costumbre de que la inserción del anuncio fuese gratuita y dividía a estos en secciones: Ventas de todo género, almonedas, géneros de toda clase y librería, abastos, robos, y pérdidas, Servicio doméstico solicitantes y ofrecimientos. Ofrecimientos para servicio doméstico y en este destacan las amas de cría.

¡Vaya! ¡vaya! Lo que va de ayer a hoy...

A cada sección, Uribe hacía un comentario de la utilidad y ventajas del anuncio. "Aunque no se vendiese del diario más que cien ejemplares la difusión sería muy grande para los anunciantes". Decía aquel precursor de la moderna publicidad que llegó hasta declarar que si las diligencias de los "avisos" pidieran más espacio, se sacrificase la parte literario-erudita.

Ruiz de Uribe fue el primer español que concibió "a la moderna" la publicidad.

Hace doscientos años se anunciaba así: Un sujeto dice por su esquela, que tiene habilidad de hacer calzones, sin costuras por entre las piernas, de cualquiera tela que sean, sin gastar por eso más ropa que la que se emplea de otro modo. Dice que se gobierna por el modelo del inventor, que fue el marqués de la Romana. El que no esté acostumbrado a bragas y quiera que las costuras no le hagan llegar, acuda a la calle de la Montera, qué allí vive el que se ofrece a hacer esta especie de calzones".

Hay que convenir que el "caballero" de campanillas tuvo humildes comienzos y pintorescos. ¡Caramba!.

Chistera en mano —pasando por los anuncios luminosos— nuestro "caballero" invade todos los sectores mostrándose últimamente hacia el público de una generosidad sin límites. Enternecedora.

Al paso nos salen "Los centinelas de la noche" y "El sembrador de cheques", figuras que dieron la pauta a la publicidad moderna. Pero como su presentación aunque fuese a la ligera, ocuparía en DIARIO DE BURGOS excesivo espacio, agotando la paciencia del lector dejaremos a "sembradores" y "centinelas" para una próxima crónica.

GUIA FACULTATIVA

F. URRACA
OCULISTA
LAIN CALVO, 17 - TELEFONO 1311

H. Seisdedos
TRAUMATOLOGIA
HUESOS Y ARTICULACIONES
Aparicio y Ruiz, 18 - Teléfono 5424

JOSE ALONSO
MEDICINA INTERNA, CORAZON Y NUTRICION. — RAYOS X
Consulta de 12 a 2 y de 4 a 6
Espolón, 24. — Teléfono, 1912

DOCTOR ARTACHO
RADIOLOGO
MEDICINA GENERAL, RAYOS X
Miranda, 6

CALVO PINILLOS
APARATO RESPIRATORIO Y CORAZON — RAYOS X
Vitoria, 27 — Teléfono, 3048

DOCTOR GARZON
PARTOS Y ENFERMEDADES DE LA MUJER. — ESTERILIDAD
Pl. Rey S. Fernando, 3, 2.º Tel. 1446

BENIGNO ANDRADE LOMA
MEDICO
Análisis Clínicos
Pl. de Calvo Sotelo, 9. Tel. 5545

G. Rica Cámara
partos y operaciones de la mujer
Consulta de 12 a 2
General Mola, 12, 2.º izquierda

ZACARIAS CONDE VIVAR
MEDICO - DENTISTA
San Pablo, 6, 1.º

Dr. RENEDO
CIRUGIA - VIAS URINARIAS
Concepción, 15, 3.º. — De 11 a 1
Teléfonos 2012 y 2859

JOSE CARAZO
PARTOS Y ENFERMEDADES DE LA MUJER
Del Hospital de Barrantes y Cruz Roja
Vitoria, 31, 3.º — Teléfono, 3591

José M.ª de Sebastián
MEDICO
ANALISIS CLINICOS
TRANSFUSIONES
Vitoria, 19, 2.º — Teléfono, 3789

L. Escribano Gozalo
CIRUGIA GENERAL
HUESOS Y ARTICULACIONES
Concepción, 15. — Teléfono, 4093

JOSE VELASCO
PULMON y CORAZON, RAYOS X
ELECTROCARDIOGRAFIA
Del Hospital Provincial y Cruz Roja. — Consulta, de 12 a 2
Santander, 15, 2.º — Teléfono, 1533

LUIS REBOLLO
ENFERMEDADES DE LOS NIÑOS
San Julián, 3, 3.º, letra D. Telf. 5428
Consulta de 12,30 a 2,30 y 5 a 7

J. MARTIN PARDO
Diplomado Escuela Nacional de Tisiología. - Ex-jefe Clínica Hospital Militar. - PULMON Y CORAZON
Rayos X. — Electrocardiografía
Madrid, 14, 2.º — Teléfono, 4166

Sanatorio "VIRGEN DE BEGOÑA"
MEDICO DIRECTOR: CESAR SUAREZ DE PUGA
ENFERMOS NERVIOSOS Y MENTALES
Tratamientos modernos de la especialidad
Neuro - psiquiatra
San Pedro Cardeña, 21. — Teléfono, 2822. — Consulta, Avellanos, 7

Carmelo Perdigón García
Especialista Diplomado en Riñón y Vías Urinarias.
Jefe del Servicio de Urología del Hospital Militar.
Consulta diaria. Clínica de San Juan de Dios. Burgos.

OPTICA IZAMIL *Lain Calvo, 28*
Esta Casa, en unos minutos, le hará sus gafas, gracias a las últimas técnicas de la Industria Optica

L. RODRIGUEZ PASCUAL
ENFERMEDADES DE LA PIEL
Depilación eléctrica definitiva. Limpieza de cutis. Imperfecciones estéticas (acnés, verrugas, etc.). Consulta, de 1 a 2 y de 5 a 7.
San Pablo, 6, 4.º. Teléfono 2946.

José Muñoz Avila
RIÑON Y VIAS URINARIAS
A. Bonifaz, 19, 1.º - Teléfono, 1532

A. Torrecilla
HUESOS Y ARTICULACIONES
CIRUGIA GENERAL - RAYOS X
Avda. del Cid, 10, 5.º - Tfno. 3649

CUBIERTAS PREFABRICADAS
CUPRE
Compuestas de cerchas y viguetas de hormigón armado.
LIGERAS - ECONOMICAS
Se fabrican en luces de 5 a 30 m.
PROPIAS para ALMACENES, GRANEROS, VAQUERIAS, CINES, GALLINEROS y NAVES INDUSTRIALES
Representante provincial:
CARLOS AHNERT
Concepción, 15. Teléfono 2227
BURGOS
Pidan folletos y presupuestos sin compromiso.

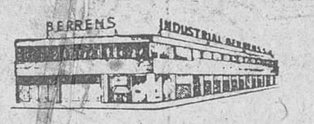

De 800 pts. a 1450 pts.
(IMPUESTOS APARTE)
son los precios de los
7 Modelos de
BATIDORAS-TRITURADORAS
con el prestigio y la garantía de la marca

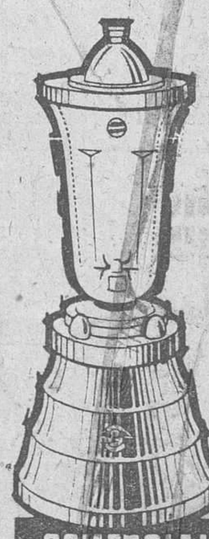

"Berrens"
E. BERRENS PATENT
que le ofrece
COMERCIAL HISPANO HELVETICA, S. A.
TODAS EQUIPADAS A PETICION Y A IGUALDAD DE PRECIO CON EL AFAMADO
"VASO AZUL IRROMPIBLE"

Central: Plaza del Carmen, 3 Teléfono, 2321932 MADRID
Sub-central: Urgel, 121-123 Teléfono, 230885 BARCELONA

REPRESENTACION EN BURGOS:
HIJO DE J. MARTINEZ
San Juan, 6. — Teléfono, 5291
TALLER OFICIAL REPARACIONES:
Almirante Bonifaz, 14. — Teléfono, 3848
REPARACIONES: Se efectúan las de los antiguos "TURMIX BERRENS" con el 15 % de descuento.

M.E.C.D. 2017

En aquel tiempo...

"¿Eres tú el Mesías que ha de venir?" San Mateo XI, 3

"En aquel tiempo: habiendo oido Juan en la prisión las obras maravillosas de Cristo envió dos de sus discípulos a preguntarle: "¿Eres tú el Mesías que ha de venir, o debemos esperar a otro?". A lo que Jesús les respondió: "Id y contad a Juan lo que habéis oído y visto. Los ciegos ven, los cojos andan, los leprosos quedan limpios, los sordos oyen, los muertos resucitan, se anuncia el Evangelio a los pobres, y bienaventurado aquel que no tomare de mí ocasión de escándalo". Luego que se fueron éstos, empezó Jesús a hablar de Juan, y dijo al pueblo: "¿Qué salisteis a ver en el desierto? ¿Una caña que a todo viento se mueve? Decidme, si no ¿qué salisteis a ver? ¿A un hombre vestido con lujo y afeminación? Ya sabéis que los que visten así, en palacios de reyes están. En fin, ¿qué salisteis a ver? ¿Algún profeta? Esto sí, yo os lo aseguro, y aún mucho más que profeta. Pues él es de quien está escrito: "Mira que yo envío tu Angel ante tu presencia, el cual irá delante de tí disponiendo el camino".

REFLEXIONES

Se acerca el momento de la venida de Jesús al mundo. El instante tan deseado por el pueblo judío está próximo a llegar. Y en estos momentos la Iglesia, para preparar nuestras almas y hacerlas dignas moradas de Jesús, pone ante nuestra vista la figura valiente, austera y penitente del Bautista para que aprendamos de cuál ha de ser nuestra conducta.

Y en primer lugar admiremos en el Bautista como busca la gloria de Dios.

El sabe que Jesús es el Mesías prometido, pues así lo ha anunciado en las orillas del Jordán al decir: "He aquí el Cordero de Dios que quita los pecados del mundo".

El ha recibido, en confirmación de esto, el testimonio del Cielo al oír aquella voz que dice en el momento del Bautismo de Jesús, "Este es mi Hijo muy amado en quien tengo mis complacencias". Pero él quiere que esta certidumbre que el tiene de la divinidad de Jesús sea compartida por sus discípulos, y así éstos, abandonándole a él sigan al Mesías y para ello envía aquella embajada a Jesús para que le pregunten quién es.

Y Jesús que dirá más tarde "por los hechos les conoceréis" para probar su divinidad aduce no palabras, sino hechos y así le dice: "Id, y decid a Juan lo que habéis visto y oído: los ciegos ven, los cojos andan, los sordos oyen, los muertos resucitan y los pobres son evangelizados".

Y a continuación, como si quisiera Jesús decirnos cuál ha de ser nuestra conducta para recibirle en nuestras almas al bajar a la Tierra y nacer pobre y desvalido en el portal de Belén, hace el panegírico del Bautista en el que resplandecen la fortaleza del mártir, la austeridad de su vida y su humildad.

El Bautista no es en primer lugar una caña agitada por el viento. El no es cobarde, ni cómodamente egoista, ni rastrero adulador del poderoso. Y porque no lo es, reprende a Herodes por su conducta adultera y le acusa públicamente su pecado y por ello su cabeza cayó bajo el hacha del verdugo, dando con su muerte testimonio de su fortaleza.

En la vida del Bautista resplandece también su austeridad. Contemplémosle viviendo en el desierto con sus pies desnudos, vestido con una túnica de pelo de camello, sin otro alimento que hierbas y miel silvestre. Y si su valentía reprende nuestra cobardía para confesar a Cristo en público y en privado, en la Iglesia y en la calle y en la oficina y en el taller, y en todos los momentos de nuestra vida, su austeridad y vida penitente reprende el lujo y la molicie y el amor a los placeres que son la característica del mundo de nuestros días.

Finalmente resplandece su humildad y aquella vida obscura y penitente reprende la soberbia y el orgullo que domina a todas las clases de la sociedad y que es otro de los males que afligen a la sociedad de nuestros días.

Pues gravemos bien en el fondo de nuestra alma esta lección que nos da el Evangelio de este día y a imitación del Bautista busquemos siempre en toda nuestra actuación la gloria de Dios y la salvación de las almas y para preparar la nuestra para que sea digna morada de Jesús, como el Bautista adornémosla de esas virtudes de que nos da ejemplo, de su fortaleza, de su austeridad de vida, de su humildad, para así hacernos dignos de que Jesús venga a ellas hermoseándolas y santificándolas con su gracia.

J. V.

Vida religiosa

SANTORAL

SANTOS DE HOY

Dominica II de Alviento. Ss. Pedro Crisólogo, dr., Bárbara, vg., mr., Bernardo, card., Félix, ob.

Misa con rito doble y color morado de la Dominica II de Adviento, segunda oración Et famulos. Credo, Prefacio de Trinidad.

SANTOS DE MAÑANA

Ss. Sabas, ab., Anastasio, Julio, Félix, mrs., Juan, ob.

Misa, con rito simple y color morado, de la Dominica II de Adviento, tercera oración de S. Sabas, tercera Et famulos.

SANTOS DEL MARTES

Ss. Nicolás, ob., Emiliano, Leoncia, Dionisia, Bonifacio, Pedro Pascual, mrs.

Misa, con rito doble y color blanco, de San Nicolás, segunda oración de la feria, tercera Et famulos.

CULTOS

SAN NICOLAS.— Novena en honor del Santo Titular. Por la mañana a las ocho y media, misa y novena. Por la tarde, a las seis, rosario, novena y adoración de la reliquia.

Oposiciones a ingreso en el Magisterio Nacional

Segundo tribunal

Se convoca a las Sras. Opositoras hasta el número 64 inclusive, para realizar la prueba del ejercicio oral el próximo lunes, día 5, a las nueve y media de la mañana.

Burgos, 2 de Diciembre de 1960.—La Secretaria, María Jesús Varela.—Visto bueno: La Presidente, Julia de Juana.

Interesantes gestiones del gobernador civil y del presidente de la Diputación provincial, en Madrid

Doscientas cincuenta localidades de la provincia serán afectadas por la realización de diversas obras, para contrarrestar los daños originados en el campo por los temporales de lluvias

El gobernador civil, Sr. Fernández-Victorio y el presidente de la Diputación, Sr. Dancausa, en su reciente viaje a Madrid, realizaron una serie de gestiones oficiales a fin de resolver diferentes cuestiones de transcendental importancia para la provincia.

A tal efecto acudieron a la Dirección General de Banca y Bolsa y al Banco de Crédito Local, con el objeto de gestionar una operación de crédito que permita dotar de un fuerte capital de maniobra a la Caja de Cooperación de la Diputación provincial, con vistas a poner en marcha, en plazo inmediato, el ambicioso Plan de Obras de gran necesidad que se tiene elaborado en un gran número de pueblos de la provincia, y el resultado de la gestión efectuada no pudo ser más favorable, por cuanto se consiguió la concesión de un crédito de 25 millones de pesetas a la Diputación provincial, que hará posible el inmediato comienzo de la ejecución de una serie de abastecimientos de aguas, saneamiento electrificaciones y obras de diversas clases que afectarán en una primera fase a 97 pueblos de la provincia, y en otra posterior que se prevé para el segundo trimestre del próximo año, que se referirá a otras ciento cincuenta localidades y que absorberán mucha mano de obra, contribuyendo a contrarrestar los efectos producidos en el campo por el pernicioso régimen de lluvias.

Después de las citadas autoridades, en unión del jefe provincial del S. N. T. visitaron también a don Miguel Cavero Blecua, delegado nacional del Servicio, al que hicieron patente el grave problema que año tras año se viene planteando en distintas comarcas de la provincia a los agricultores para entregar sus trigos con normalidad, debido a la falta de capacidad de almacenamiento con que cuenta dicho Servicio en la Provincia.

Como resultado de las gestiones realizadas, el delegado nacional prometió a las autoridades burgalesas llevar a cabo con la mayor rapidez y dentro del primer trimestre del próximo año, las siguientes obras necesarias para resolver este grave problema y que serán las que a continuación se detallan:

Se construirán silos para almacenamiento de cereales en Miranda de Ebro y Aranda de Duero, con capacidad para 32.500 Qms.; en Calzada de Bureba, para 47.000 Qms.

En Villarcayo, Treviño, La Puebla de Arganzón y Sedano, los silos que se construirán serán para un almacenamiento de 15.000 Qms. en los tres primeros y 9.000 Qms. en el último.

En Torresandino, se ampliarán las instalaciones existentes con un silo para el almacenamiento de 19.000 Qms.

En Monasterio de Rodilla, se llevará a efecto la construcción de un almacén granero, con una capacidad de 10.000 Qms. Serán ampliadas las actuales instalaciones existentes en Sotopalacios y Bahabón de Esgueva.

Adelantó el Sr. Cavero Blecua a las autoridades que los proyectos de las construcciones a realizar en Villarcayo y La Puebla de Arganzón, por estar ya ultimados irán al próximo Consejo Asesor de Silos, para su estudio y aprobación, lo que permitirá iniciar las obras en un plazo brevísimo.

El importe aproximado de las obras que anteriormente se reseñan, será de unos 20.000.000 de pesetas, lo que contribuirá de manera efectiva a mitigar el paro estacional existente en la provincia.

Otra de las gestiones realizadas de sumo interés para nuestros agricultores, fue la que se refiere a conseguir disponer en plazo breve de la suficiente cantidad de semilla de trigos de ciclo corto, para garantizar a los agricultores las siembras tardías, habiéndose logrado el urgente envío a nuestra provincia, como fase inicial, de 230.000 kilogramos de esta clase de trigo, en sus distintas variedades, cantidad que sumada a las reservas provinciales que ascienden a 630.000 kilogramos, garantizan en principio las siembras de primavera con toda normalidad.

Por último el gobernador civil, en el Instituto Nacional de la Vivienda llevó a cabo la firma de escritura de otorgamiento de beneficios a favor del Patronato Benéfico de Construcción "Francisco Franco", para el reformado proyecto de las 734 viviendas que el Patronato construye en Gamonal. "Barriada de la Inmaculada", alcanzando estos beneficios a un importe de pesetas, 7.138.731,09, que se destina a la urbanización y servicio de la Barriada y a la ampliación del número de viviendas en bloque, alcanzando el total del presupuesto de las viviendas con la reforma aprobada la cantidad de 63.188.544,81 peseta.

Primer Consejo Universitario de Burgos

Elecciones en la Escuela de Comercio

El pasado jueves se celebraron en la Escuela Profesional de Comercio de nuestra ciudad las elecciones de representantes en la organización sindical estudiantil.

Resultaron elegidos como delegados de los distintos cursos, los alumnos:

Por primero, don Francisco Javier Brun Goycoechea; por segundo, don José Luis Domingo Palacios y por tercero, don Francisco Marañón Carrillo; como delegado del Centro, don José María Sabando Villanueva y como subdelegado, don Roberto Solas Arrieta.

Los tres delegados de curso y el delegado del Centro forman por su condición de tales representaciones en el Comité Permanente del Consejo Universitario, que actualmente viene estructurándose en nuestra ciudad y cuyo funcionamiento comenzará en breve.

AVANCE

Jueves, 8

La Purísima Concepción

"DIA DE LA MADRE"

No deje pasar esta fecha sin dedicar un cálido homenaje a la MADRE, en prueba del gran cariño que le profesa.

Entre los muchos objetos que puede elegir para obsequiar a la madre, figura en lugar preferente

UN BOLSO

Es un regalo que perdura y recuerda el afecto permanente de quien lo hizo.

Vea, antes de decidir, la maravillosa colección de bolsos que presenta

Campo

ARRIENDO LOCAL

Con dos plantas de 230 metros cuadrados cada una, diáfanas, sin soportes, mucha luz, sitio céntrico. Informes, Puebla, 39. Teléfono 4889.

Distribuidores

HIJO de FLORENCIO MARTINEZ, S. A.

—o—

IGNACIO PALACIOS, S. A.

—o—

VALDIVIELSO y CIA (Sc.)

TIPO DURO

DE AMPLIA APLICACION EN: TRABAJOS INTERIORES, CARPINTERIA, EBANISTERIA, CARROCERIAS, ETC.

UN TIPO DE "TABLEX" PARA CADA APLICACION

DURO ESPECIAL — DURO — DURO ENCOLADO — DURO PERFORADO — EXTRADURO — AISLANTE — ONDULADO — RELIEVE CUERO Y LISTADO

Feria de San Andrés en Villadiego

ASPECTO DE LA FERIA DURANTE EL PRIMER DIA DE SAN ANDRES. — (FOTO GARCIA).

Villadiego (De nuestro corresponsal).—Durante los días 30 de Noviembre y 1º de Diciembre se han celebrado en esta localidad las Ferias de San Andrés, que este año han tenido de todo, ya que durante el primer día ha destacado el buen tiempo no siendo así en el segundo que nos deparó un formidable aguacero que obligó a suspender la feria con antelación.

La afluencia de ganado mayor ha sido menos numeroso que en años anteriores, no habiendo llegado la entrada a las 2.000 cabezas en cambio en el ganado de cerda la entrada ha sido ligeramente superior ascendiendo a las 800 cabezas, de hermosos ejemplares para muerte.

Se han efectuado pocas transacciones de ganado mayor debido al mal año agrícola anterior y los pecres auspicios del presente, obligando a bajar el precio del ganado que como en el de cerda se cotizó alrededor de 25 pesetas kilo.

Los puestos de rifas, vendedores de bisutería, churrerías, dulces y atracciones han sido más numerosos que en anteriores ocasiones, habiendo estado muy concurridos debido a la gran afluencia de público, sobre todo en el primer día.

Continúa la campaña burgalesa en favor de la "Ciudad de los Muchachos"

Continúan en nuestra ciudad, efectuando, a la par, salidas a distintos pueblos importantes de la provincia, los delegados de la "Ciudad de los Muchachos", de Granada, que se han desplazado a Burgos con el fin de divulgar la misión de esa benemérita institución y distribuir los boletos de la rifa, autorizada ministerialmente, en pro de esta importante obra de gran interés nacional.

La idea, que ha encontrado amplio eco entre los burgaleses, merece, indudablemente, la mayor simpatía y la más cordial de las acogidas.

Es de esperar que la magnífica labor de la "Ciudad de los Muchachos" alcance en Burgos el satisfactorio apoyo y la amplia colaboración dignas de esa benemérita institución granadina.

CERVEZAS LA CRUZ BLANCA

Precisa almacenistas distribuidores, con organización adecuada en Capital y provincia. Escribir a calle Renedo, 30.

VALLADOLID

CAMION EBRO 4

Motor Diesel 4 cilindros

RAPIDO - SEGURO - ECONOMICO

Precio en fábrica 277.700 ptas.

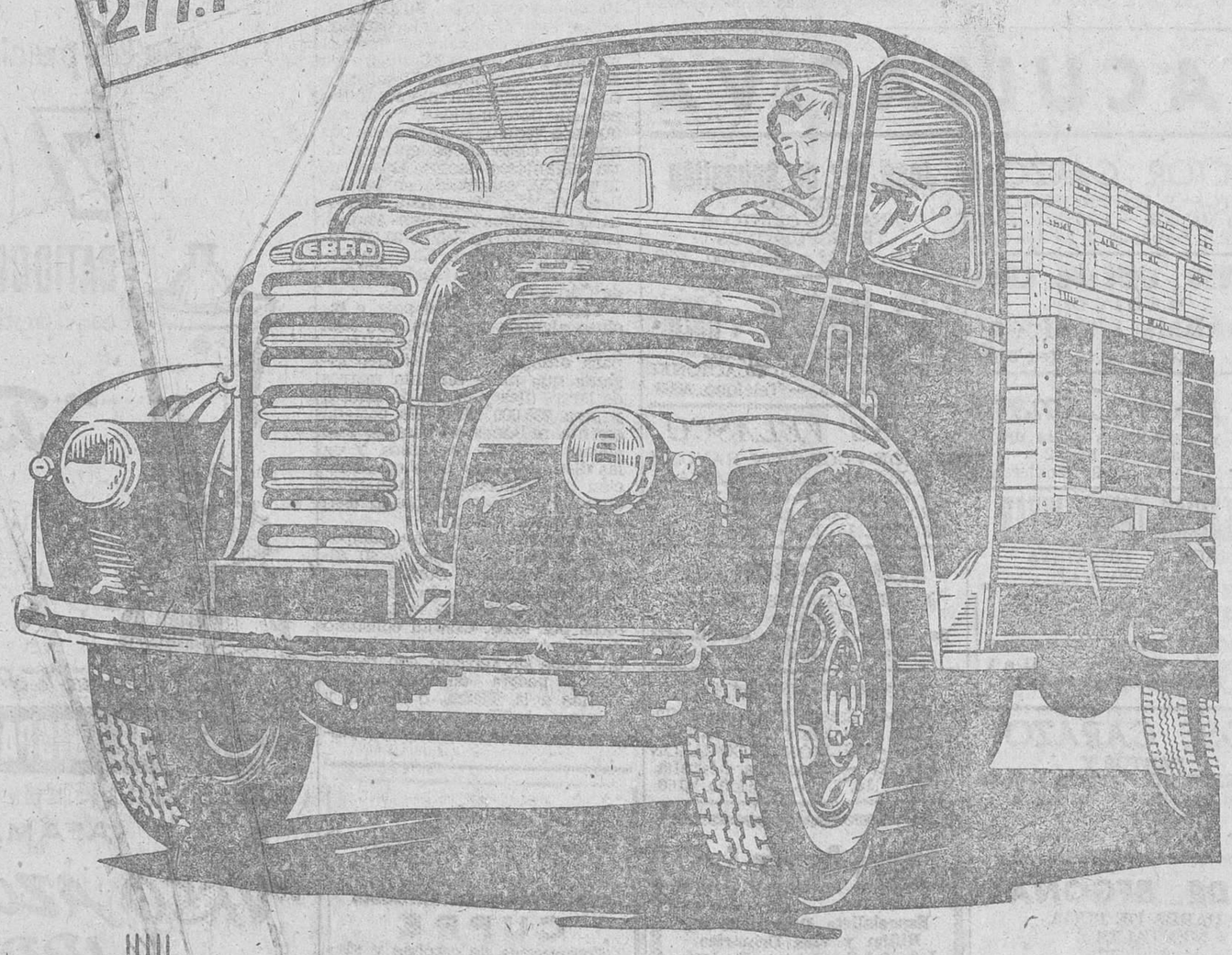

Para información y ventas dirigirse a nuestros

CONCESIONARIOS OFICIALES

Ford

BURGOS LIMITA CON...

Santander

Ha sido inhumado en el cementerio de Ciriego el cadáver del coronel de Infantería don Eladio Montalvo Isturiz, fallecido en Orense el pasado jueves día 1 de Diciembre.

—El pintor catalán Juan Pares, que obtuvo el Premio "Ciudad de Santander" en la última Nacional, celebrada en Barcelona, inauguró una exposición en esta ciudad, en la Sala Sur.

Alava

En la Diputación se han celebrado diversas subastas de arbolado. La más importante corresponde a la plantación de once mil chopos en las márgenes del río Ebro. A la subasta se presentaron cuatro proposiciones que quedaron pendientes de resolución.

Palencia

La revista poética "Rocamador" que dirige don José María Fernández Nieto, ha publicado su veinte cuaderno.

En este número colaboran Amparo Gabriel Gastón Celava, Marcelino García Velasco, Juan J. Cuadrod, José Albi, Julio Alfred Egea, Rafael Falma, Antonio Barrientos y otros.

—En el Ciclo velazqueño organizado por la Delegación de Juventudes, con motivo de su centenario, disertó el poeta Antonio Alamo Salazar sobre "Velázquez y la Poesía".

Valladolid

Según anuncia el Consejo provincial del Movimiento, los ingresos que se obtengan este año con la Campaña de Navidad y con la de la Vivienda, se destinarán a las obras que el Patronato "Francisco Franco" realiza en el barrio de España.

—Tres exposiciones han sido inauguradas: la de acuarelas de Fernando Hornedo y las de grabados de Leonore Casademont y Mil Lubroth, estas dos últimas, dentro de la Semana Norteamericana.

Logroño

El gobernador civil de la provincia ha inaugurado un puente sobre el Ebro en el punto de la carretera de Corbago a Arnedo, donde hace unos años las fuertes riadas derrumbaron el existente en dicho punto.

El nuevo puente consta de cuatro tramos de hormigón armado y de quince metros de luz cada uno. Después la primera autoridad civil de la provincia giró una visita al kilómetro 23 de la carretera de Arnedo a Ventas de Cervera, examinando los destrozos causados por el corrimiento de tierras y por último estuvo en el barranco del Rollo, en Cervera, cuyas obras de ordenación y defensa van muy adelantadas.

M.E.C.D. 2017

COBRAR

Por Noel CLARASO

A mí, desde luego, no me gusta cobrar. Entendámonos; necesito el dinero y me gustaría encontrarme la cartera llena todas las mañanas, esto sí. Pero no me gusta el mecanismo del cobro. Y cuanto más importante y mejor organizada está la entidad que paga, menos me gusta, porque supone más tiempo perdido en operaciones impersonales que no favorecen el desarrollo de ninguna de nuestras más bellas posibilidades.

Entre ellas, las entidades tienen organizados los pagos y los cobros a través de los Bancos, de tal forma que el dinero en billetes jamás aparece. Ellos se entienden. El conflicto surge cuando alguien que no es entidad sino un simple fulano de tal tiene que cobrar de una entidad un dinero que necesita, no en papeles, sino en billetes; es decir, un dinero que pueda inmediatamente transformar en cualquier otra cosa.

Una entidad me debía cuatrocientas pesetas, precio de un trabajo que había despachado en dos horas. No está mal. A ciento cincuenta pesetas la hora se puede aceptar cualquier trabajo. Siete horas al día, a ciento cincuenta, incluso con los descuentos, sale por unas mil. Y con mil pesetas diarias se paga todo y hasta pueden sobrar algunas a fin de mes para pagar más cosas. Claro que las cuentas, hechas así, son ilusorias, porque lo que falla es un trabajo que dure las siete horas al mismo precio; pero, como idea, no está mal.

Y un día que necesitaba un dinerito, pensé:

—Cobraré aquellas cuatrocientas pesetas.

Era en un edificio grande, moderno. Las entidades suelen estar instaladas en edificios así. Entré, busqué a alguien uniformado y le pregunté:

—¿Dónde pagan?

Se informó de mi pretensión y me orientó.

—Piso tercero; pregunté allí.

En el piso tercero, otro señor uniformado me dió la primera mala noticia:

—Días de pago, los lunes y los viernes, de diez a doce.

Y me hizo mirar un cartel donde lo ponía. No se lo inventaba I. Era un martes a las cinco y media de la tarde. Es prácticamente imposible la primera vez que se intenta cobrar en una entidad, coincidir con el día y la hora que la entidad ha decidido para pagar. Volví el viernes siguiente, a las diez y media de la mañana:

—¿Pagan hoy? —pregunté.

—Sí, pagaban. Un señor examinó mi pretensión. Yo no tenía ningún documento; sólo una pretensión. Tuve que decir:

—Pues he venido a cobrar cuatrocientas pesetas de... —Y explicar la cosa, para situarle. Me hicieron esperar un buen rato, me llamaron después por mi nombre, del que se pudieron enterar también otros que esperaban y me presentaron un recibo:

—Firme aquí.

Mientras firmaba, aunque sea rápido, pensé: "Menos mal". Pero no. En vez de dinero me dieron otra mala noticia:

—Puede venir a cobrar el lunes próximo, a la misma hora.

Les expliqué mi situación personal de hombre que no dispone de otro que le resuelva las papeletas, les rogué en los mejores términos que me pagaran el mismo día, insinué que para ellos cuatrocientas pesetas eran nada y que podían sacarlas de donde fuese... Todo inútil. Me decían:

—Tiene que pasar por el control de Dirección y hoy el jefe no está.

Tuve que irme sin el dinero y volver el lunes. Y entonces me mandaron a otro piso y en el otro piso en vez de dinero me dieron un talón de esos que tienen encima unas líneas paralelas y que resulta que sólo se pueden convertir en dinero a través de dos Bancos. Y si no se tiene cuenta en ninguno, hace falta abrirla, ingresar el talón, esperar cinco días, volver con otro talón y entonces, si todo ha ido bien, se consiguen al fin las cuatrocientas pesetas.

La cuenta final, si se saca, es así: Tiempo invertido en hacer el trabajo (en ganar el dinero): dos horas. Tiempo invertido en cobrar las cuatrocientas pesetas: seis o siete horas. distribuídas en cinco días.

Yo, la verdad, prefiero cobrar en sitios cualesquiera, desorganizados. En uno de esos sitios donde el dueño, cuando va a pagar, grita a su mujer:

—¡Eh, Juanita! ¿Tienes siete duros?

Que sumados a los setenta y tres que en billetes de todos los tamaños consiguió reunir él, serán las cuatrocientas pesetas debidas.

Lo único bueno de las entidades es que pagan siempre. Y en los sitios sin organización, aunque se cobra mucho más a prisa, alguna vez no pagan porque no hay dinero. En fin, qué una cosa compensa la otra.

3 PRODUCTOS QUE RESPONDEN AL CREDITO DE LA FIRMA:
RICARDO BARCELÓ · MÁLAGA ·

La lucha contra el analfabetismo

Once para cada uno

—¿Quiere usted decirme dónde va este autobús?

—Pues léalo...

—Es que...

—¡No me dirá usted que no sabe leer!

—No, señor.

El buen hombre parado ante el letrero del autobús no sabe leer. Una hora antes, por no preguntar, porque le avergüenza estar preguntando a cada paso estas cosas, ha cogido el autobús que le habían dicho... pero en la dirección contraria a donde necesitaba ir. Después, por no saber leer los rótulos de las calles, tendrá que preguntar una docena de veces hasta encontrar la que busca.

En el tranvía, en el café, igual que en el casino del pueblo, todo el mundo se disputa la lectura del periódico. A nuestro hombre, a los fectos de información, le sirve la radio. Pero la radio es una cosa breve, donde las noticias, por exigencias del espacio radiofónico, se dan un poco en comprimidos. Y luego, la radio no suele decir montones de pequeñas cosas que interesan: los precios del mercado, los sucesos de la pequeña provincia, incluso las bodas y los natalicios que afectan a los amigos.

Y las cartas.

Es terrible lo de las cartas. Terrible tener que confesar, cada vez que se recibe una, que no se sabe leer, y pedirle a cualquiera que lea cosas, a veces confidenciales, a veces íntimas, que no le importarían a nadie. Y terrible tener que contestarles sin saber cómo, con otra peregrinación a la busca de un amanuense que escriba todo lo que este hombre necesita contar y comunicar.

Sin embargo, este hombre que va pasando fatigas casi de continuo por no saber leer ni escribir podría resolver todos sus problemas en 15 días, que es el tiempo que se tarda con las modernas técnicas de alfabetización. Y, verdaderamente, resulta un poco absurdo que por no encontrar un par de horas diarias durante 15 días, un hombre tenga que ir por el mundo completamente a la deriva y en riesgo contínuo por no poder leer los avisos de peligro, perdido como náufrago por no seguir las señales indicadoras y aislado casi completamente, al no poder dar ni recibir esa comunicación escrita que es tan normal entre los humanos como el periódico de la mañana.

Enseñar al que no sabe es uno de los más cristianos principios. Y convencer al que no sabe, mostrándole dónde puede aprender es el complemento. En la lucha contra el analfabetismo, el probema cada vez mayor es precisamente la localización de los analfabetos, sea para enseñarles, sea para convencerles venciendo sus escrúpulos y su pudor, para que se sienten en un pupitre y aprendan rápidamente.

En todos los pueblos, en los nueve mil pueblos de España, están montadas las clases para analfabetos a las horas convenientes y es una pena que en esas clases no estén todos los que deberían estar, sea por desidia propia, sea porque no ha habido nadie capaz de orientar y convencer al analfabeto. Si el problema se aborda desde el terreno absolutamente real de que el analfabetismo constituye un problema de todos tanto como de cada uno de los analfabetos, que el analfabetismo perjudica no sólo a quien no saber leer sino a todos los miembros de la colectividad, que en un momento dado pueden estar en peligro por su ignorancia, y que es un problema común, que no debe perderse de vista por nadie en ningún momento, ese clima nacional, llevado a todos los terrenos y a todan las horas, que es lo que se intenta, no hay duda de que conseguirá convencer tarde o temprano a los analfabetos.

Las clases ya están. Ahora lo importante es que, quienes tienen que acudir, vayan a esas clases, o todo el esfuerzo será inútil. El montaje de esas clases, con unos alumnos previstos, supone 250 pesetas gastadas para cada uno de esos alumnos en potencia: gastadas por el Estado, gastadas por el Municipio, entregadas por muchas personas que, comprendiendo el problema, lo ingresan en las cuentas que tienen abiertas las Juntas contra el Analfabetismos en el Banco de España de cada provincia.

Localizar a los analfabetos y enseñarles, desde la criada de servicio que está en una casa hasta el pequeño pastor que puede estar en el monte, es el deber a cumplir por muchos motivos, desde los motivos cristianos a los motivos ciudadanos. Porque donde se encuentre un analfabeto, habrá siempre once españoles que saben leer y escribir. Y entre los once no es tan difícil que uno solo de ellos pueda enseñarle o pueda convencerle. Es un partido que hoy ya se juega en proporción de once a uno.

Industriales Comerciantes
anunciándose en DIARIO DE BURGOS
conseguirán una propaganda eficaz

La moda en el arte de las joyas

Dalí las ha diseñado, claro es, surrealistamente

En noventa millones de pesetas ha sido tasada la colección

Joyas para vitrina, pero no para llevarlas puestas

Por Fernando CASTAN PALOMAR

Ginebra. — Con el fin de recaudar fondos con destino a la Cruz Roja, se exhibe en Ginebra una extraordinaria colección de diamantes, entre los que se encuentra el famosísimo "Jubilee", de 245,35 quilates valorado en dos millones de dólares (120 millones de pesetas). (Foto Europa - Press)

ESTAMOS teniendo un otoño a joyas. De una parte, nos vienen desde Londres las llamadas joyas de Dalí, cuya exposición depara, en lo económico, algún dinero para unos cursos de didáctica musical que se celebran en Santiago de Compostela. De otra parte, yo no sé qué ocurre desde hace tiempo, que cada día nos llega la noticia de que en algún país, de Europa o de América, se ha cometido un importante robo de alhajas. Cuando no es a una artista de cine —parece ser que los ladrones tienen un especial deleite en dar disgustos así a quienes están en el halago de la papularidad—, es a alguna millonaria que anda de cruceros de lujo por tales o cuales latitudes, a quienes birlan sus joyas, sin saber dónde ni cuándo.

Y si no, pues ¡quién sabe!, a la sencilla y confiada señora que tiene unos pendientes buenos y una pulsera un poco regular, un día van y le desvalijan el armario cuatro salteadores de pisos, facinerosos de esos de la ganzúa y la llave falsa.

Pero, demos de lado en el comentario a lo que no es sino crónica de sucesos y área de acción de la Interpol, para venir a la actualidad de la joya, como elemento decorativo y tema de exposición con fin cultural. La Owen Cheatham Fundations, de Nueva York, es ahora la propietaria de la colección de joyas diseñadas por Dalí; esta colección que hoy se exhibe en España, en Madrid concretamente, y que está dando mucho qué hablar.

LA ORIGINAL Y COSTOSA COLECCION

VEINTINUEVE piezas integran la colección. Cada una de ellas, en oro, platino y cristal, ostenta piedras preciosas —diamantes, rubíes, esmeraldas, perlas...—, según la imaginación, no hay que decir que audaz, de Salvador Dalí. El surrealismo anda por estos nobles y costosos materiales, con originalísimos trabajos de filigrana que su autor denomina "Tristán e Isolda, "Dafhne y Apolo", "Ofelia", y cosas así. El pintor tiene explicado cada símbolo. Quien visita la exposición podrá aceptar o no el significado de que el autor advierte, pero, para admitirlo o para rechazarlo, tendrá que pensar lo suyo.

El extraño señor Dalí empezó a reseñar estas joyas hace doce años. Un día, una, otro día, otra, han llegado ya a formar una colección de cerca de treinta, como queda dicho. Han sido todas ellas ejecutadas en Nueva York, bajo la dirección del propio Dalí, por muy expertos en la más fina orfebrería. En principio, estas ricas piezas estuvieron diseminadas. Hallábanse en museos y en casas particulares. La antedicha fundación norteamericana emprendió la tarea —costosa y ardua tarea— de reunirlas en una sola colección y dedicar ésta a exposiciones en diversos países del mundo. Está valorada en noventa millones de pesetas, o, al menos, en esa cantidad ha sido hecho el seguro. Desde luego, otra colección no la hay. Y la curiosidad por ella está en Madrid palpitante, según es de numeroso el público que la ha visitado en el aristocrático palacio de Liria y que ahora acude a verla en los salones de los Amigos del Arte.

Ignoro, hasta el momento, si esa colección que Dalí denomina "Arte en Joyas", va a ser expuesta en otras poblaciones españolas. Por si lo fuera, creo que debo advertir a las damas que se pirran por constelarse de piedras preciosas, que las joyas de Dalí no son para el adorno personal, sino para ponerlas en una vitrina. Es decir, que si han de dar envidia a alguien, tiene que ser a los vecinos que se reunen en su piso a la hora de la televisión.

LAS ALHAJAS TIENEN SUS MODAS

FRENTE a este alarde de gemas, y después de corroborar, o de la renuncia a corroborar, los simbolismos dallanos, puede venir el ponerse a pensar, por ejemplo, en lo que en sí son las piedras preciosas. Pero no a la manera de quienes sostienen las disparatadas y estúpidas teorías de que cada piedra lleva consigo un mal o un bien, un signo fasto o un signo adverso. Eso es una superstición de tan mal gusto como todas las supersticiones, y uno no se explica como se ha escrito tanto sobre ello. En cambio, es para muy considerar lo que ahora ocurre con las joyas en general, que si corrientemente se adquieren, como siempre, por suntuoso ornato en el vestir, hay también quien las adquiere como práctica de la inversión del dinero. Vamos, que hay quién compra un broche de brillantes, como podía comprar unas acciones de una sociedad hidroeléctrica.

Pero esto no dice nada en menoscabo de los brillantes, ni del lapislázuli o del rubí, ni tampoco del oro o del platino.

Sin embargo, la hechura de una alhaja no es inamovible en el tiempo. La alhaja tiene sus modas —y ahora, con lo de Dalí, se está demostrando que hasta el surrealismo puede influir en ellas—, y no hay joyero que no diga, muchas veces al día, cuando exhibe a un cliente una sortija o una pulsera: "Esto es lo que se lleva ahora".

Otra frase muy frecuente en labios de los joyeros es la de que "el oro, siempre es el oro". ¿Desde cuándo se dice esto? ¿Desde que el platino empezó a codearse con el oro? Es posible. Porque el platino viene a ser como un figurín de hace cuatro días. Dicen que en el siglo XVIII, había ya joyas montadas en platino, pero que la gente les hacía poco caso, y que, cuando empezaron a tener estimación fue a fines del siglo pasado. En nuestro tiempo, ha sido y sigue siendo su apreciación máxima, aunque no se diga, como se dice del oro, que "el platino es siempre el platino".

(Resulta curioso lo que sucede con las frases hechas. Nunca tienen similar acepción. Son rígidas como ellas solas, inflexibles, recelosas de cualquier semejanza que la moda puede determinar).

ORFEBRERIA DEL 900

LA moda! Viendo las joyas de Dalí, no se le ocurre a nadie pensar lo que para un caballero de 1900 era poseer una joya. Una joya era entonces, por ejemplo, un alfiler de corbata. Los había, horrendos, que representaban una herradura hecha con diamantes, verdadera avanzada de lo inverosímil, porque las herraduras de verdad no han sido trabajadas nunca con diamantes, ni siquiera en las regias y más fastuosas cabalgadas de la antigüedad. Más dicreto, el alfiler de corbata con una perla colgante, que era lo finolis. Pero, ¡a ver quién luce hoy en la corbata una perla, y, mucho menos, una herradura!

Para las señoras, una joya era también —se trta de otro ejemplo— un guardapelo, uno de aquellos absurdos guardapelos que llevaban, con fondo de oro puro, una letra compuesta de brillantes. El guardapelo nos lo imaginamos siempre colgando de una larga cadena oralina de dos vueltas y viniendo a caer, para un retrato, sobre las páginas de un tomo de las Rimas de Bécquer. Precioso. Con un cortinón abrumado por la pasamanería y con un piano que tuviese un cubreteclado con mariposas y pajaritos bordados en colores, el cuadro quedaba completo.

Eran joyas para llevarlas puestas, como se siguen llevando los pendientes y los collares, las sortijas y las pulseras. Pero, si la moda es ésta que nos trae la exposición daliniana, las joyas pueden llegar a no poner sus fulgores en las solemnes noches operísticas o en las suntuosas cenas de las embajadas. Pueden llegar a quedarse nada más que en objetos de arte no portátiles, como si fueran cuadros, o estatuas, o algo así. Y a nadie se le ocurre ir a oír cantar "Aida" llevando por delante un gran cuadro de Benedito, ni a presentarse en una comida diplomática, con una estatua de Avalos debajo del brazo.

Confiese Vd. que no lo sabía

Por Alfonso ALBALA

1.—MONTANTE

Decimos de quien, ante algún riesgo o amenaza, pone los medios para asegurarse, que "cha el montante". "Montante" es una palabra con cuya significacion suelen asociarse únicamente las viejas torantas de hierro o de madera, con que, al cerrar puertas y ventanas, se reduplicaba la seguridad de sus cerrojos, picaportes o fallebas. ¿Es ese el significado que esta palabra tiene en el modismo que consideramos? Veámoslo.

2.—PLUMERO

Cuando usted descubre o ve, aún sin quererlo, la intencion que otros ponen en sus palabras o en sus hechos, dice que "se le ve el plumero". ¿Por qué? ¿A qué plumero se hace referencia en este modismo? ¿Al plumero que utilizan las amas de casa para la limpieza doméstica? De no aludir a este conocido instrumento, ¿a qué otro "plumero" puede hacer alusión el modismo?

3.—MARCA MAYOR

Con la expresion "de marca" o "de marca mayor", precisamos una cualidad, positiva o negativa, que se posee en grado máximo. ¿Hacemos referencia, con la palabra "marca", a un producto cuya excelencia está acreditada por su "marca" de fábrica"? Si esto es así, ¿por qué, para ponderar más, decimos "marca mayor"? ¿No es innecesaria esta última adjetivación? O, ¿por qué suele aplicarse solo a las personas?

SOLUCIONES

1.—El significado de este modismo es, en muchas ocasiones, diferentes a aquel con el que comúnmente se emplea. Su significación más propia, en cierto modo perdida hoy, es la de arbitrar o mediar en una controversia o disputa para evitarla o encauzarla. Y es que la palabra "montante" hace referencia a una espada especial que usaban los maestros de esgrima para intervenir en la lid mantenida por sus discípulos, cuando éstos cometían algún error, o cuando se acometían con violencia. Covarrubias dice que "montante" es "arma de ventaja". Este modismo tiene, además, una variante: "meter el montante", cuyo significado es análogo al que acabamos de exponer. Esta variacion puede haberla dado el uso de los "montantes", con que se aseguran las puertas después de cerradas con llave y cerrojos.

2.—La solución la da Iribaren, cuando escribe: "Constituye una alusión al penacho de plumas" que coronaba el morrión de los voluntarios de la Milicia Nacional, la que nacio el año 1820, para defender los principios liberales y progresistas, y fue disuelta y desarmada por el Ministro González Bravo, en 1844. En los periódicos conservadores de finales de siglo, solían aplicar la frase en cuestion a los políticos que asomaban la oreja liberal. En uno de ellos, aparece una caricatura de Sagasta, tocado con el morrión de miliciano nacional, y al pie esta burla "¡Don Práxedes! ¡Que se le ve el plumero!" El modismo se utiliza, en efecto, con cierto matiz irónico, preferentemente, referido a actitudes ideológicas, que se consideran un tanto heterodoxas.

3.—La palabra "marca", ha producido una indudable confusión. Covarrubias dice que "marca" es "medida cierta, como espadas de la marca, paños de la marca", etc. "Marca" era, por tanto, una medida determinada que se establecía para algunas cosas de uso común. De aquí que se dijera también de algo o de alguien que era "de más de la marca". Y del papel, por ejemplo, se decía de "marca mayor" o de "marca menor".

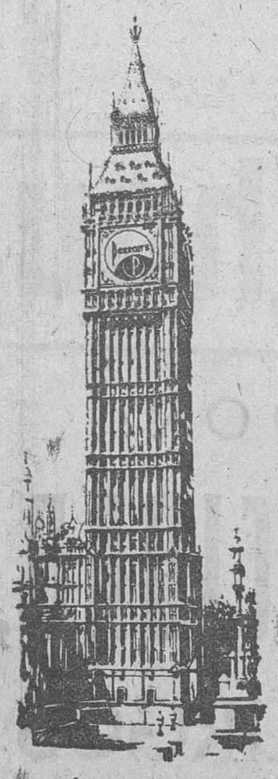
PÉRROTT'S
el acabado inglés que sólo trata lana pura de la mejor clase.
PÉRROTT'S garantiza:
The Genuine London Process
- Pura lana
- Inencogibilidad
- Indeformabilidad
- Elegancia.
Escoja el paño, escoja el sastre... pero exija PÉRROTT'S
La garantía PÉRROTT'S va grabada en el orillo, si no NO ES PÉRROTT'S
Licenciados para España.
BARTEX, S. A. COLOMER, S. A. (KOLMER)
M. COROMINAS, S. A. - JORGE DOMINGO, S. A.
ESPECIALIDADES LANERAS FARGAS, S. A.
SUCESORES DE LLONCH Y SALA, S. A.
JAIME RICART - SALLARES DEU S. A.
TAMBURINI, HIJOS
PÉRROTT'S es el auténtico acabado inglés para la mejor pañería española
CONCESIONARIO EXCLUSIVO: TINTES Y APRESTOS ENRIQUE CASANOVAS ARGELAGUET, S. A.

Plan de escuelas católicas en Inglaterra: ochenta y cuatro millones de dólares

Londres. — El presupuesto para la realización de un plan de escuelas católicas en Inglaterra, que debe ser realizado antes de 1964, asciende a 84 millones de dólares, que deberán ser aportados por los católicos ingleses, cuyo número aproximado es de 3.500.000 fieles. (OFIM).

M.E.C.D. 2017

Diciembre

8

"ella merece Westinghouse"

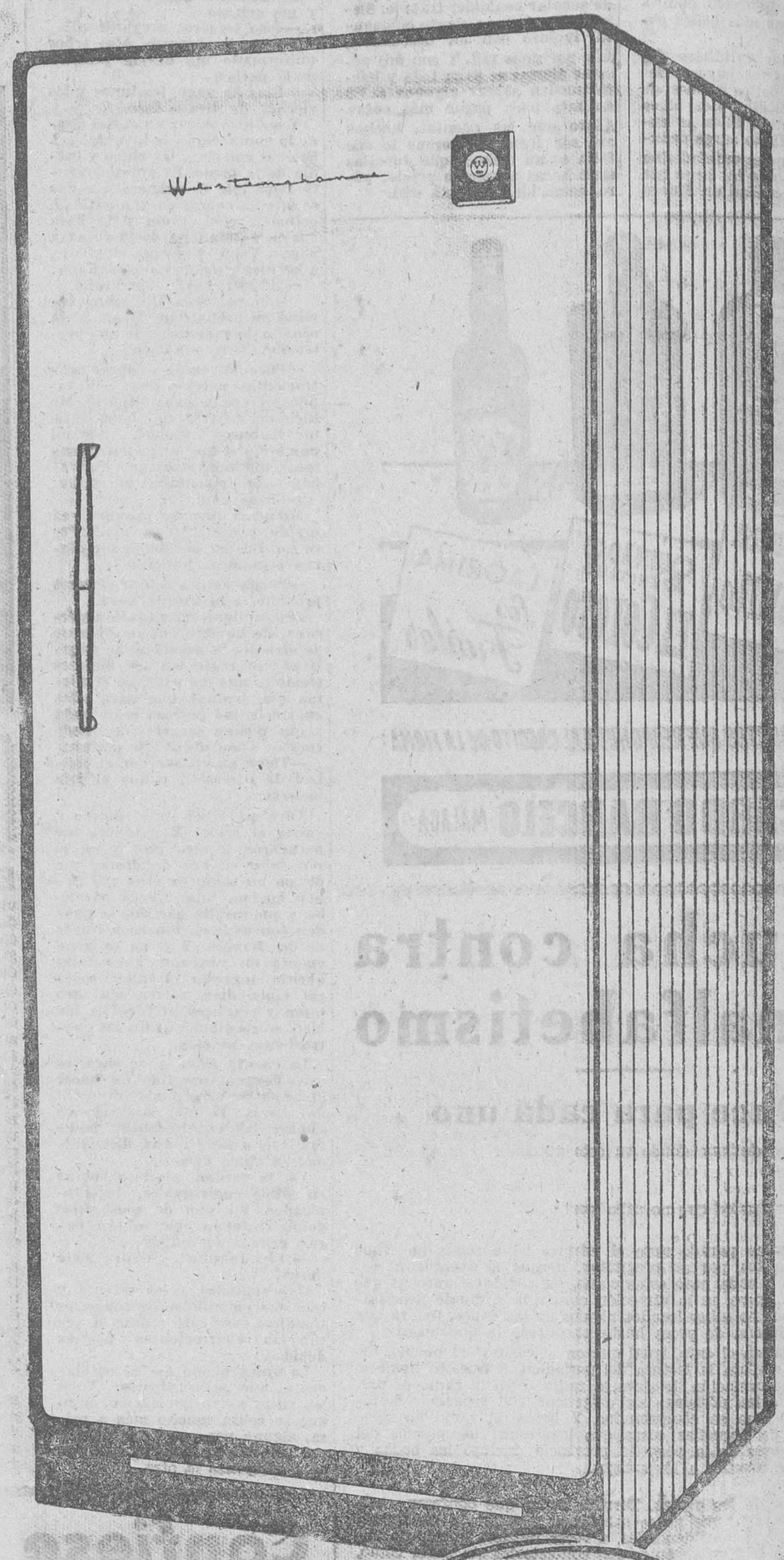

PUEDE USTED ESCOGER ENTRE SIETE PRECIOSOS MODELOS DESDE 11.950 PTAS.

En este día, mamá merece lo mejor: Merece que sus desvelos y su afecto sean premiados con la comodidad, el elevado servicio y la distinción que al hogar presta un refrigerador WESTINGHOUSE.

Westinghouse

DISTRIBUIDOR:

VASCO CASTELLANA DE ELECTRICIDAD, S. A. (VACELSA)

Vitoria, 10 - BURGOS

M.E.C.D. 2017

DICIEMBRE
8
DIA DE LA MADRE

DANIS
Mamá estará más contenta con unas
Supp-hose Platino
LAS MEDIAS "DESCANSO"

CRONICAS DE LA PROVINCIA

Lerma

OBRAS EN EL CONJUNTO ARTISTICO LOCAL.

Se están realizando por técnicos del Ministerio de la Vivienda los trabajos preliminares, para la ejecución de un basto proyecto, que mejorará el conjunto artístico local.

Las obras consistirán, según referencias, en afirmado total de la Plaza Mayor, Plaza de Santa Clara, calle de San Pedro, Plaza de San Pedro y mirador de la Capilla, dándolas armoniosidad, con los conjuntos que circundan, y que contribuyan al conjunto artístico local, del que ya resalta el Monumento Nacional de la Colegiata cuyas obras tocan a su fin.

Entre el proyecto se incluye la construcción de un paseo que a la vez sirva de atalaya, para presenciar la bella perspectiva castellana, frente a la fachada Norte de la villa.

Este consistirá en un paseo que una "Los Arcos" con "La Capilla" al pie de la Colegiata, sirviendo a la vez de exhibición de la gran fachada Norte y Colegiata.

Es de esperar que las autoridades se percaten de la gran trascendencia que pueden tener estas obras, apoyando en todo a los organismos estatales, ya que servirían también, para dar a conocer la belleza de la villa al gran número de turistas tanto españoles como extranjeros que anualmente visitan la villa ducal, atraídos por su bella perspectiva.

Como ejemplo tenemos, la suntuosidad lograda en la Colegiata, por nuestro Cura Párroco don Gabino Saez, que hoy causa admiración tanto de propios como de extraños y cuyas obras se pretenden inaugurar en breve, con asistencia de varias autoridades.

BUENA CAZA

Las contínuas cacerías que venían organizándose por el aficionado local don José Presas, para la caza del jabalí, tuvieron su ansiado premio el pasado Domingo.

Cuando realizaban una batida en las inmediaciones del monte de Ciruelos, salto un hermoso jabalí, que dio un peso en romana de 93 kilos, el cual de un certero disparo fue muerto por el cazador lermeño Julio Arranz.

Más tarde la pieza fue exhibida por las calles de la villa, ante la sorpresa del vecindario que desde hace muchos años no conocía la caza de tales piezas.

Nuestra felicitación efusiva a los organizadores deseándoles cobren nuevas piezas, que según los mismos siguen de cerca, en sus contínuas correrías.

ECOS LERMEÑOS

En el próximo año serán reconstruídas las escuelas y el nuevo cuartel de la Guardia Civil. Las subastas de las mencionadas obras se hallan próximas a anunciarse, y entre otras condiciones tenemos referencias de que se halla la que queden concluídas dentro del próximo año de 1961, que así sea.

Observamos también gran actividad en las obras del ferrocarril Madrid-Burgos, habiendo comenzado a colocar material férreo en la estación de Lerma, y a instalar un tendido eléctrico para dotar de fuerza a las máquinas colocadas en las canteras para la extracción de balastro para tal ferrocarril.

Están a punto de concluírse las obras de reforma de la Colegiata y se prevee su inauguración dentro del próximo mes de Diciembre con asistencia de varias autoridades eclesiásticas provinciales.

Se ha posesionado en el cargo de Jefe de Hermandad de Labradores y Ganaderos de esta villa don Facundo Ortega, conocido agricultor de la localidad a quien deseamos toda la clase de aciertos en el nuevo cargo.

Se pretende organizar en la villa una Cooperativa Vinícola capaz para 80.000 cántaras, hallándose interesados en su constitución varios viticultores locales.

Se realizan investigaciones petrolíferas en este término municipal desconociendo por el momento su resultado. Estas se llevan a cabo con gran actividad y en numerosos puntos, ya en otras ocasiones auscultados por otras compañías.

BONI

Villarcayo

En esta localidad se ha celebrado la "Fiesta del Maestro", acudiendo la mayor parte de los titulares de las escuelas de este Ayuntamiento y de la Merindad de Castilla la Vieja. El acto fue organizado por ambos Municipios. A las once de la mañana y en la iglesia parroquial hubo misa rezada por el Magisterio difunto de la comarca. Luego, autoridades e invitados se reunieron en el salón de sesiones del Ayuntamiento, a fin de dar cumplimiento a las indicaciones y deseos del Excmo. Sr. Gobernador civil de la provincia en relación con este homenaje. Ocuparon la presidencia el alcalde y abogado, don José Antonio Tapia; el cura párroco, don Fidel Villaverde; el comandante del Puesto de la Guardia Civil; el Juez de Instrucción, don Jerónimo Arozamena; el veterinario de la Merindad de Castilla la Vieja, el maestro nacional, director de la Graduada de niños, don Domingo de G. Ceniceros y el inspector de la Zona, don Alejandro Manzanares.

Abierto el acto, con unas breves palabras del alcalde, habló, en primer término, el cura párroco, quien expuso elocuentemente el tema de San José de Calasanz y su acendrado amor al niño, poniéndole como modelo de maestros y educadores. Fue muy aplaudido. A continuación el señor Mardones (don Alfredo) hizo un encendido panegírico de la personalidad del maestro, de lo elevado de su ministerio, de su acción callada y heroica y de la necesidad de que todos secunden su labor en bien de la infancia y de España.

Cerró, finalmente, el acto el inspector de la Zona, quien dijo:

Después de las cosas tan hermosas como hemos oído de labios del señor cura párroco y de los conceptos tan bellos como enaltecedores para el Magisterio que acaba de pronunciar el señor Mardones, solamente me resta a mí deciros breves palabras para agradeceros sinceramente vuestra asistencia a este acto simpático y exponer, de paso, algunas ligeras reflexiones relacionadas con la significación del mismo. Hay, ciertamente, en la vida de los pueblos tres clases de personas, cuya alta misión rebasa los límites de lo humano para llegar casi a los linderos de la santidad.. Me refiero al cura, al médico de cabecera y al maestro de escuela. El cura, ministro de Dios, que eleva las almas hasta el Cielo, que inculca en el corazón las más nobles virtudes y guía espiritualmente al hombre desde la cuna al sepulcro. El médico de cabecera, que cuida constantemente de nuestra salud corpórea, que nos da con ella alegría y optimismo, base temporal de la posible dicha terrena y el maestro primario, que con sus sabios consejos, su trabajo abnegado y heroico, nos enseña los fundamentos del saber y es como el adelantado de la cultura universal. ¡Y qué gran figura, amigos míos, la de este humilde educador de los hijos del pueblo! Se ha dicho siempre que el maestro es un segundo padre, y yo agrego que, a veces, el mejor de los dos, y, en ocasiones, el único y verdadero padre. Recordemos si no aquella frase feliz de Alejandro Magno: "Debo a mi padre Filipo la vida, y a mi maestro Aristóteles el saber hacer buen uso de ella". Y esto es, sin duda, lo más importante y trascendente. Cuéntase de Julio César, aquel que cayó acribillado al pie de la estatua de su rival Pompeyo, que solía repetir frecuentemente a sus conciudadanos: "Recibí una Roma de ladrillo y os entrego una ciudad de mármol". Pues de igual manera podríais decir vosotros con orgullo, encarándoos con la sociedad: "Me entregásteis un pedazo de arcilla, un niño débil e ignorante, y os devuelvo un ser inteligente y vigoroso, capaz de llevar a cabo las más generosas y dignas empresas". Y un ruego para terminar: Hagamos todos, en nuestras respectivas esferas de acción, cuanto nos sea posible para lograr que llegue un día en que cada hombre pueda decirse a sí mismo, en la intimidad de su conciencia: "Todo cuanto soy, todo cuanto valgo y todo cuanto represento en el orden social, económico y profesional se lo debo a mi maestro, que alumbró mi entendimiento y forjó mi personalidad. ¡Bendito sea su nombre!

Largos y cálidos aplausos premiaron las sentidas y emocionadas palabras del señor Manzanares.

Diversas comisiones fueron a sus respectivos domicilios para saludar y felicitar a los maestros ancianos y jubilados, llevándoles un modesto obsequio de adhesión y simpatía.

En el "Hostal Margarita" congregáronse por último numerosos maestros y maestras en una animada comida de hermandad, durante la cual hubo inspirados brindis y discursos espontáneos.

Y hasta el año próximo.

UN MAESTRO

Para obtener la perfecta impresión de MEMORIAS, FOLLETOS, CATALOGOS, REVISTAS Y LIBROS
Encargue su edición a
Talleres Gráficos "DIARIO DE BURGOS"

CURIOSIDADES GEOGRAFICAS

Cuatro localidades con el nombre de Burgos en Italia, Méjico y Filipinas

Por José PEREZ CARMONA

En esta época atómica en que vivimos con el empequeñecimiento del mundo por acortamiento de distancias no estará de más que recordemos a los lectores del DIARIO DE BURGOS las localidades homónimas de la nuestra esparcidas por toda la redondez de la tierra.

La más importante de todas ellas, después de nuestra ciudad, es la villa de Méjico perteneciente al Estado de Tamaulipas (abreviado Tamps). Su municipio tiene en la actualidad 5.500 habitantes. Se halla situada al NE. de la nación, a unos cien kilómetros al Sur del Río Grande del Norte, en las estribaciones de la sierra de Tamaulipas y a orillas del arroyo Conchas, que desagua en el río San Fernando. Su clima es cálido y seco, dedicándose estos burgaleses a la ganadería y al cultivo de sus pobres tierras. Existen además algunas pequeñas industrias para la elaboración del vino denominado mezcal. El actual Presidente Municipal Constitucional se llama don José Camarillo Gutiérrez. Fue fundado este poblado el 20 de Febrero de 1749 por el coronel don José Escandón, natural de Soto la Marina (cerca de Santander) y brazo derecho del virrey don Juan Francisco de Güemes y Horcasitas, conde de Revillagigedo, oriundo de Reinosa. Su nombre primitivo era el de Nuestra Señora de Loreto de Burgos y pertenecía a la colonia del Nuevo Santander, donde encontramos además los nombres geográficos montañeses de Reinosa, Soto la Marina, Laredo, Santillana, Altamira, Camargo, Mier, Aguayo, etc. Sencillos y difíciles fueron los comienzos de este Burgos, formado por toscas casuchas levantadas sin orden y expuestas a las inundaciones del río a la vez que a las rapiñas de los indios apóstatas del Nuevo Reino de León.

La segunda localidad con el nombre de Burgos que sigue en importancia a esta mejicana es la situada en la parte central de la isla de Cerdeña, en la provincia de Sásari, comarca de Logudoro. Es un pueblo de 2.300 habitantes situado cabe la sierra de Goceano. En su término municipal sobre un montículo se alza el castillo de Goceano o de Burgos, construído en 1339 por el conde de su nombre. Este condado pasó con el tiempo al rey de Italia, quien lo ostentaba en pleno siglo XX entre sus títulos nobiliarios. Medianamente fértiles son sus tierras, ocupándose estos burgaleses especialmente a la ganadería. Sabido es que desde principios del siglo XIV hasta 1713 Cerdeña perteneció a la Corona de Aragón y a los reyes españoles, por lo que no andaríamos muy lejos de la verdad si estableciéramos relación de dependencia de este poblado con respecto a nuestra ciudad.

En la isla filipina de Luzón existen también dos pueblos con el mismo nombre de Burgos. Uno se halla en el extremo septentrional y pertenece a la provincia de Ilocos Norte. El otro, con minas de manganeso recientemente descubiertas, está situado cerca del golfo Lingayen, el Oeste de la isla, correspondiendo a la provincia de Panganinan. Además en la jurisdicción de la villa de Sinait, en la provincia de Ilocos Sur hay un santuario famoso, en el que se venera una imagen del Santo Cristo de Burgos, devoción posiblemente introducida en las islas por los agustinos, custodios entonces del Santo Cristo que hoy se conserva en nuestra Catedral. También en la catedral peruana de Huanaco se da culto solemne a otra imagen de nuestro Santo Cristo de Burgos.

Reciben, por último, este mismo nombre de Burgos dos arroyos y un lago de la República Argentina, en la provincia de Buenos Aires.

Estos homónimos de nuestra patria chica en las más diversas partes del mundo pueden servirnos para rememorar aquellos siglos de grandeza cuando España defendía y sembraba la fe cristiana a la vez que la cultura por nuestro imperio europeo, americano y oceánico. Pero a la vez este recuerdo ha de ser un fuerte estímulo a nuestra actual generación para despertar inquietudes en orden a levantar la Patria hasta obtener el puesto que por sus servicios a la humanidad le corresponde en el concierto de las naciones.

Conozca el DIESEL
EL MOTOR DE HOY Y DEL MAÑANA
Destaque en su trabajo y entre sus compañeros, por sus mayores conocimientos del DIESEL, siguiendo nuestro Curso por Correspondencia de
MECANICO DIESEL
CEAC BARCELONA ARAGON, 472 - Dpto. B 6
POR SÓLO 40 PTAS. AL MES
en el que aprenderá el manejo y reparación de toda clase de Motores Diesel para camiones, tractores, automóviles, locomoforas, motobombas, grupos generadores y toda clase de instalaciones fijas
Curso TECNICO EN MOTORES
En el que estudiará toda la teoría y la práctica del funcionamiento, instalación, manejo y reparación de Motores de Combustión, de Gasolina y Diesel
CEAC se compromete, mediante documento con plena fuerza legal extendido a su nombre, a DEVOLVERLE TODO SU DINERO, si al terminar cualquiera de estos Cursos no ha quedado Ud completamente satisfecho de nuestras enseñanzas y de nuestro servicio
ESTUDIE para:
- Aumentar de categoría
- Ganar más
- Vivir mejor
- Colocarse mejor
- Tener una especialidad
- Trabajar por su cuenta

Otros Cursos de Mecánica
Técnico Mecánico, Electricidad del Automóvil, Mecánico de Automóviles, Delineante Mecánico, Encargado Mecánico, Maestro Tornero, Maestro Fresador, Maestro Soldador, Técnico en Soldadura.
OTROS CURSOS
Delineante General, Dibujante de Muebles, Dibujo Artístico, Maestro Albañil, Técnico de la Construcción, Pintor Decorador, Carpintería, Decoración y Dibujo Publicitario.
SIN COMPROMISO Solicite folletos gratuitos escribiendo a:
UN SIMPLE SELLO DE CORREOS y este cupón puede ser el principio de una vida mejor para Ud. y para los suyos ¡Mándelo HOY MISMO, pues a nada se compromete!
CEAC
Me interesa folleto de los Cursos
Don .....
Domicilio .....
Población .....
Provincia .....
CEAC - ARAGON, 472 - B 6 - BARCELONA

Un regalo práctico agradará más a ella
Y dentro de lo práctico... ¡qué mejor regalo para la MADRE que una olla a presión
Pronto!
SUS INIGUALABLES CUALIDADES DE
• SEGURIDAD
• RAPIDEZ
• COMODIDAD
• ECONOMIA
SON APRECIADAS EN EL MUNDO ENTERO
La constante demanda en el mercado y el aumento de su producción han permitido la reducción de precios en sus TRECE modelos
Pronto
¡Elija Vd. el suyo!
LA OLLA AMERICANA DE MAYOR USO EN EL MUNDO
ES UNA EXCLUSIVA C·O·M
PIDALA EN LOS PRINCIPALES ESTABLECIMIENTOS DEL RAMO
VILA

¡VIGILE SUS OJOS!
mañana puede ser tarde
Visión de lejos
Fije este grabado en la pared, bajo una iluminación correcta y sitúese a 2'50 m. de distancia (3 pasos aproximadamente).
Debe usted poder leer fácilmente con cada ojo por separado todas las letras de la última línea.
C M D T R
N B H E Z U
E C N V O H D
C N F M O H Z T R
Visión de cerca
Pruebe de leer este texto situándolo a 35 cm. de sus ojos, convenientemente iluminado. ¿Lo lee sin dificultad?
que lleva la matrona como sello de actualidad en su frente, en la
No es culpa nuestra si los telégrafos son feos; si son caricaturas d
como decía un amigo nuestro; si simbolizando la velocidad,
gracia; si significando la publicidad y las comunicaciones, son
despiertan la curiosidad sin satisfacerla, envueltos como lo está
y misterio. Ni que al pasar por ellos la acción y la vida, quede
protestasen contra ambas; ni por último, que careciendo de belle
Si en alguna de las dos pruebas encuentra dificultades de lectura, ¡cuidado!: haga revisar su vista. Seguramente necesita corrección visual...
...ahora es el momento
CRUZADA DE PROTECCIÓN OCULAR ESPAÑA
DOS OJOS PARA TODA LA VIDA

M.E.C.D. 2017

EL MUNDO EN OCHO DIAS

Por Tomás CERRO CORROCHANO

Recordemos en vísperas de la discusión del problema argelino en las Naciones Unidas que la Asamblea General del año pasdao (39 votos a favor de los nacionalistas, 22 en contra y 20 abstenciones) no adoptó acuerdo de plena eficacia teórica por falta del quorum de los dos tercios de votantes necesario para ello. ¿Ocurrirá lo mismo este año? Son dieciséis nuevas naciones las que van a votar. Es de suponer, en todo caso, que los occidentales meditarán mucho su actitud en el último momento. No ya la amistad, sino la alianza misma con Francia podrían quedar en tela de juicio como resultado de la votación.

Siguen Cuba y el Congo (Castro y Lumumba) dando preocupaciones al mundo. La primera, por el deslizamiento cada día más perceptible hacia el campo rojo, al que militar y económicamente se va vinculando progresivamente. La huida misteriosa de Lumumba a Stanleyville puede complicar las cosas más todavía de lo que están complicadas.

Elecciones en Nueva Zelandia. Vuelve al poder el partido de Unidad Nacional (conservador) tras un trienio de gobierno del partido laborista.

Un nuevo país africano alcanza la independencia y pide su ingreso en la ONU: Mauritania. Ghana y el Mali anuncian que tendrán un parlamento común, lo que no dejará de crear dificultades desde el punto de vista de la Commonwealth, a la que sólo Ghana pertenece.

En París, la reunión de parlamentarios de la OTAN acoge con frialdad el plan atómico norteamericano. En Moscú, la conferencia cumbre del mundo rojo revela que la cohesión de éste dista mucho de ser tan grande como sus jerifaltes suelen proclamar de vez en cuando.

¿ARMAS ATOMICAS PARA LA OTAN?

En la reunión de los parlamentarios de la OTAN que acaba de celebrarse en París, con asistencia de trece representantes de los quince países que la componen (sólo Dinamarca y Turquía han estado ausentes por razones de política interior) se ha dado a conocer el plan norteamericano de armas nucleares al servicio de la organización atlántica. La verdad es que la acogida de que ha sido objeto no puede calificarse de entusiasta.

Desconfían algunos componentes de la OTAN del monopolio atómico anglosajón, entre otras razones, por la posibilidad de que, llegado el caso, los Estados Unidos vacilen en utilizar las armas "disuasivas" por temor a atraer sobre su territorio las del mismo tipo procedentes de la URSS, con lo que Europa podría encontrarse indefensa en caso de agresión roja.

Recelan Londres y Washington ante la posibilidad de que Alemania siga el camino de Francia y recabe el derecho a fabricar su propio armamento atómico. Y piensan que cuantos más países dispongan de él mayores serán las posibilidades de guerra.

La fórmula presentada por el general Norstad para resolver el problema consiste en un fondo común de armas nucleares, custodiadas por militares yankis (la legislación norteamericana no permite otra cosa), pero que podrían ser utilizadas por el mando de la OTAN, dependiente de sus quince miembros y no directa y exclusivamente de los Estados Unidos.

Una objeción de fondo hizo el representante noruego. Consultar a quince naciones antes de disparar es hoy (en que la rapidez de acción tiene que ser fulminante) algo parecido a la pretensión de manejar un gatillo con quince dedos.

En cuanto a Francia, la actitud fue terminante. Con plan Norstad o sin él, seguirá con su plan atómico.

LA LUCHA POR LA HEGEMONIA

Cometeríamos un grave error si entendiéramos que la disyuntiva planteada en la conferencia de Moscú, en la que los jefes de los partidos comunistas de ochenta y tantos países han participado durante cerca de un mes, podría formularse correctamente mediante las palabras "guerra o paz", defendida la primera por los políticos chinos y la segunda por los rusos. No es eso lo que se discute, sino esto otro: "¿Cuál de los dos procedimientos es más rápido, menos peligroso y más eficaz para destruir al mundo capitalista?".

El secretario general de las Naciones Unidas comunicó recientemente a la Asamblea General que los "cascos azules" tendrían que retirarse del Congo, por falta de dinero, a menos que "alguien" (eufemismo con que aludía a los Estados Unidos), proporcionase antes de fin de año unos veintidós millones de dólares para su sostenimiento. Con el mismo fin serán necesarios en 1961 unos sesenta millones de dólares. Los Estados Unidos han prometido ya la mitad. La crisis tiene su origen en la negativa de la URSS a contribuir a los gastos correspondientes. Y a ello alude esta caricatura del norteamericano "The San Francisco Chronicle", en la que Kruschef, como símbolo del bloque comunista, provoca al león de la "violencia en el Congo" y contesta al guarda del zoo que trata de impedírselo: "¿Para qué voy a pagarle a usted si no me permite hostigarle?".

No parece, por otro lado, previsible en estos momentos una ruptura entre Moscú y Pekín semejante a la que se produjo entres Moscú y Belgrado en 1948. La China sigue necesitando la ayuda industrial y técnica de Rusia. La necesidad de mantener el mito de la "unidad monolítica" del mundo rojo es evidente.

Pero no cabe ya dudar que la unidad no existe. El hecho salió a la superficie en Junio pasado durante el congreso de Bucarest. Se manifestó estrepitosamente en la polémica de prensa de Agosto. Vuelve al mismo terreno ahora con los artículos de la "Pravda" moscovita y "El Diario del Pueblo" de Pekín. Algo más grave ha ocurrido. Por primera vez los corresponsales occidentales en Moscú han podido transmitir libremente informaciones sobre el debate, aludir en ellas a "fuentes bien informadas" y dar detalles de lo que estaba ocurriendo en el Kremlin. No cabe duda de que la URSS tenía interés en que se conociera su punto de vista "pacífico", aun a costa de una mayor tirantez con su antagonista.

No sólo en el campo occidental hay discrepancias. Ni las del mundo rojo son leves. Porque lo que, realmente, se halla en juego es la hegemonía dentro de este último. La hegemonía de todas sus consecuencias.

DIFICULTADES POLITICAS Y ECONOMICAS

La entrevista concedida a un redactor del "New York Times" por el director del diario comunista de La Habana y la presencia en la China roja (después de haber visitado Moscú) del ya famoso Ernesto ("Che") Guevara vienen a demostrar con nuevos argumentos de hecho el deslizamiento de la Cuba castrista hacia el campo rojo. Habla el primero de una alianza entre elementos burgueses y comunistas en forma que recuerda lo ocurrido en la China de Chiang-Kai-Chek y en el Irak de Kassem durante los primeros tiempos de su mando. Ha dicho el segundo en Pekín que la revolución puede llevarse a la América española bajo el signo de Castro "armando al pueblo y aplastando a los gobiernos títeres de los regímenes tiránicos".

Por otra parte, todo hace presumir que la resistencia interior contra el régimen cubano ha iniciado una campaña de sabotaje a fondo con las mismas características de la que derribó a Batista. Incendios, descarrilamientos, bombas y violencias análogas se repiten cada vez más frecuentemente.

Una revista yanki, "Time", afirma que el viaje de "Che" al mundo rojo tiene una finalidad concreta, conseguir una ayuda económica urgente de 250 millones de dólares que Cuba necesita como mínimo "este año" y un préstamo de 400 a 600 millones que, ahora, al menos, no parece haber conseguido.

Quizá expliquen las dificultades interiores la moderación de lenguaje del presidente Dorticós que acaba de invocar la necesidad de "sobreponerse a las posesiones" y de Raúl Castro que ha manifestado el deseo de "convertir las armas en arados". Pero claro está que el problema cubano subsiste íntegramente. Y con caracteres de creciente gravedad.

TOS-GRIPE-ANGINAS
PASTILLAS
ALTOX CON PENICILINA

DIARIO DE BURGOS
Se vende en MADRID: Kiosco de "La Cibeles", de D. Eduardo Alcalde.

Lanzamiento del "Tiros II"

Cabo Cañaveral. — Montado en el interior de una estructura esférica se halla el "Tiros II", satélite norteamericano para la observación meteorológica, que ha sido lanzado en esta base, durante las pruebas efectuadas poco antes de su lanzamiento en su sistema de estabilización magnética. Este satélite está mucho más perfeccionado que el "Tiros I", que aún se halla en órbita. — (Foto Cifra)

SE REBELAN CONTRA LA ORDEN DE REGRESO

Las mujeres de los militares americanos en Alemania no ven con buenos ojos la decisión de Eisenhower

Bonn. — (Del corresponsal de la Agencia ACALTA en exclusiva para nuestro periódico).

"No nos separaremos de nuestros maridos. Combatiremos por todos los medios contra tales procedimientos inhumanos. Y si es preciso, movilizaremos las asociaciones femeninas en Estados Unidos".

Las esposas de los soldados americanos de guarnición en Alemania no quieren regresar a casa. Se rebelan contra la decisión del presidente Eisenhower de que atraviesen el Atlántico para ahorrar dólares. Las esposas de los americanos tienen mil motivos para manifestarse contra los austeros deseos de Washington. "El presidente Eisenhower", decía la consorte de un mayor, "ha olvidado por qué nos han mandado aquí con nuestros hijos. Cuando después de 1945 nuestros maridos estaban solos, acostumbran a leerse en los periódicos esta frase: "La soledad de los soldados casados es un peligro".

El problema es considerable. Los familiares de los soldados americanos que se encuentran fuera de Estados Unidos se elevan a medio millón. Cuarenta mil viven en Gran Bretaña, cien mil en Francia. El contingente mayor se encuentra en Alemania Occidental, donde hay cien mil soldados y doscientos mil familiares. Muchas de estas trescientas mil personas viven en Alemania desde hace diez años o más. Los americanos han construido casas, escuelas e iglesias. En ciertas ciudades de la República Federal, como Bonn, por ejemplo, los barrios americanos se han convertido en auténticas ciudades que llevan el poético nombre de "Lietle America". Negocios, almacenes, clubs, campos deportivos, piscinas y cines completan el confort y la comodidad de los ex-ocupantes.

Numerosos niños han nacido aquí o han sido traídos a muy tierna edad. Se han adaptado al ambiente. Americanos y alemanes se parecen en muchas cosas, sobre todo en lo que se refiere a la actitud práctica y un cierto sentido de la colectividad.

LOS AMERICANOS SE SIENTEN COMO EN SU CASA

Los americanos se sienten actualmente como en su casa. Para los habitantes del otro lado del Atlántico hay un irresistible atractivo en estos países europeos. "Old Germany" es la definición afectuosa que dan los americanos al país que les da cobijo. Tienen de Alemania un concepto bastante romántico, alimentado por una cierta ingenuidad. Esta fascinación se halla aumentada por las arquitecturas góticas, las grandes cervecerías y los castillos medievales que se reflejan en los ríos.

No es seguro que las disposiciones de Eisenhower se apliquen de manera rápida y drástica. En los primeros momentos se dijo que a mediados del próximo mes de Enero comenzaría la repatriación de los civiles, al ritmo de quince mil personas mensualmente.

En un segundo momento circuló una nota de optimismo provocada por las seguridades del ministerio de Defensa, hechas con la intención de acallar los ánimos. Pero el fracaso de la misión de Dillon y Anderson en Bonn, que han regresado con las manos vacías después de haber solicitado millones al canciller Adenauer, ha hecho que circulen nuevos rumores alarmantes.

VIVEN CON EXCESIVA COMODIDAD

El "New York Herald Tribune" señalaba hace unos días la excesiva comodidad con que viven los soldados americanos. "El tío Sam se vuelve tacaño", han escrito los periódicos alemanes. Por su parte, los civiles alemanes que trabajan a las órdenes directas de los americanos son unas docenas de millares. Temen estos que las medidas les afecten también. Como lo temen los comerciantes de las ciudades donde hay acantonamientos americanos que son los lugares donde el dinero corre con mayor largueza.

Alfred MULLER

TODO EL MUNDO ESPERA
el tren de Jijona
ANTIU-XIXONA
"El tren de la felicidad"

¡Cuidado!
Algunos ofrecen segundas calidades para poder competir.
Porque con el ANTIU-XIXONA no se puede competir ni en calidad... ni en precio.

Difícilmente podemos imaginarnos las Navidades sin turrón.
Y difícilmente comeremos buen turrón si no pedimos
ANTIU-XIXONA
Lo mejor que se elabora en Jijona es decir, ¡en el mundo!

TURRONES DE JIJONA
ANTIU-XIXONA
Quien los prueba... ¡los pregona!
Elaborado por: VICENTE SANCHIS MIRA E HIJOS S.L. (Jijona)
DE VENTA EN LOS MEJORES ESTABLECIMIENTOS DE... TODO EL MUNDO
ES UN ANUNCIO DE DANIS

Atención transportistas!
CISTERNAS PLEGABLES
para transporte de líquidos

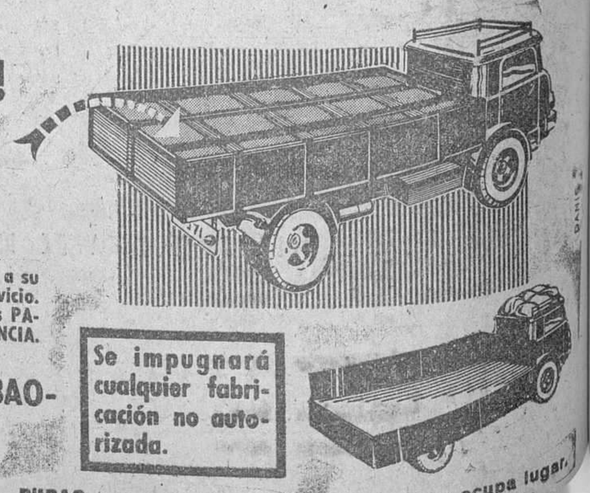

Aumente beneficios haciendo a su camión apto para todo servicio. Titulares en exclusiva de las PATENTES para ESPAÑA Y FRANCIA.
HIJOS DE J. BILBAO-GOYOAGA, S. A.
Se impugnará cualquier fabricación no autorizada.
Ribera de Deusto, 1 al 6 - Teléf. 36136 - BILBAO
Plegada no ocupa lugar.

M.E.C.D. 2017

Los deportes en DIARIO DE BURGOS

El fútbol debe nacer abajo

O una Gestora que habrá de ser realista

Por Pedro ESCARTIN

MADRID. (Crónica deportiva de la Agencia LOGOS).— Desde hace años, clamamos por la vuelta al sistema normal del fútbol español, aquel que proporcionó nuestra gloria básica, cuando clubs y Federaciones constituían una gran familia unida y sin que los intereses materiales, entonces pequeños, perturbaran el clima ingenuo y sano de aquella espiritualidad colectiva, contraste con lo actual, donde quizá la abundancia de intereses económicos, el excesivo dinero, pudrió en muchos casos valores de orden moral. Entonces el fútbol nacía abajo, primero por la elección de Juntas en los clubs; después, estos, las Federaciones Regionales y juntos unos y otros, en la Asamblea de final de temporada, el Comité Nacional, seleccionador y Colegio de árbitros. Todo era entre cristales, cordial y familiar.

Después de la guerra, durante un período de años, el sistema de nombramiento directo y personal estaba justificado. Ahora ya no. La práctica de los últimos tiempos, sobre todo estos cinco años últimos, demostró la necesidad de volver al método lógico, porque no podía ser por más tiempo, que la Federación Nacional y sus dirigentes, una especie de superorganismo, marchara por un lado, frente a ella o indiferentes por la calle, contraria, los clubs totalmente desentendidos de una obra que en el terreno burocrático, igual que en el campo de juego debe ser trabajo de equipo para evitar estas últimas y constantes querellas, esa frialdad fundacional entre dirigentes y dirigidos...

Y, aún discrepando en muchos aspectos de su obra al frente de la Federación Nacional, no hicimos comentarios personales y contra el doctor Lafuente Chaos, primero, por no ser nuestro estilo, después al considerar que lo de menos en este caso es el hombre, auténticos efectos de causas profundas, graves, ese divorcio absoluto entre Federaciones y Clubs, que comenzó por ser guerra fría para después pasar a caliente, lucha de notas y actos, donde el fútbol español en su parte burocrática, carecía de calor fundacional, clima helador que al pasar el conjunto representativo fue causa de una serie de graves, contratiempos, entre ellos la ausencia de Suecia en 1958, cuando España tenía uno de los mejores equipos de su existencia.

No combatamos las personas, pero sí las causas del mal, el origen y... cuando el fútbol español nazca en clima de responsabilidad general, donde los clubs, ahora oposición más o menos fría, pasen al poder, sin que les sea posible desentenderse de los éxitos o fracasos. De esta forma, además, mandarán los mejores y no ocurrirá como ahora venía sucediendo y desde hace años, que el fútbol español sea, con frecuencia, tertulia de amigos, sin etiqueta futbolística de calidad. Que la Asamblea elija para, al término de temporada, dar cuenta y que en el organismo escogido por Clubs y Federaciones Regionales sea auténtica representación de aquellos y éstas.

El fútbol español tiene la mayor parte de sus Federaciones Regionales dormidas por inoperantes —sálvese quien pueda— mientras subsiste esa cifra vergonzosa de 35.000 jugadores fichados, muy inferior a la de países como Luxemburgo, Suiza, Bélgica, Portugal, Dinamarca, Turquía y otros muchos, todos ellos de población inferior a la nuestra y es que las Regionales dormitan(sestean porque no temen la responsabilización, el dar cuenta de sus gestiones que, cuando sean estériles tendrán como respuesta el cese colectivo y elección de hombres dispuestos a trabajar horas y horas, aunque pronuncien pocos discursos brillantes y no se les vea casi en los actos oficiales de redumbrón. Queremos obra práctica.

Y para el fútbol Nacional, esta Gestora representa la esperanza, quizá el final de una situación que ya no tenía razón de ser. Y no era posible ni aconsejable existiera el divorcio real de Federación y clubs, es decir, entre dirigentes y las entidades que se quiera o no constituyen la base la célula del fútbol nacional, cimientos de cuanto se haga y nada útil podrá realizarse si se vive de espaldas a ellos, sin que tampoco el Club pueda pensar que los intereses generales de orden nacional han de quedar siempre relegados ante los de orden material del club. Hay que lograr armonía, trabajo unido y de conjunto, exactamente lo mismo que hacen los jugadores en el terreno de juego.

Parece que en el verano, se tiene el propósito de que todo haya terminado y la Delegación Nacional de Deportes, recibirá el proyecto de aquello que los clubs españoles desean pese a ser realidad y cuando esto ocurra, la Gestora habrá concluído su tarea y en ella está también procurar por todos los medios que España haga frente con garantía al partido eliminatorio con País de Goles, valedero para la Copa del Mundo uno en Madrid, otro en Cardiff. Todos sabemos, que una nueva eliminación española sería de resultados catastróficos en lo deportivo y económico con inmediato reflejo en la economía de los clubs quienes por ello habrán de prestar su leal colaboración y sin reservas mentales de ninguna clase.

¿Por el buen camino? La idea es excelente pero hay que esperar y ver en qué se convierte aquella. El fútbol español no podía vivir tal y como estaba, era peligroso y el remedio no está en cambiar la persona, todas muy respetables pero sí en el de sistema ya que en fútbol como en todas las cuestiones de la vida, las causas tienen mucha más importancia que los efectos y el mal estaba y está en la falta de colaboración entre Nacional y Clubs, adocenamiento rutinario de muchas regionales, egoísmo de los clubs que ahora serán responsables, todo ello para derivar a un estado de guerra que no podía continuar y el remedio está en que el fútbol nazca abajo y con la debida cimentación. ¡¡Ahí!! Y hay que ganar a Gales.

ANUNCIOS OFICIALES

VENTA CASA EN LERMA

Se vende casa en Lerma, domingo, día 11 Diciembre, a las doce y media. Informes esta Administración y Notaría Lerma. Sita en dicha villa.

ANUNCIO

El día 16 de los corrientes, a las doce horas, este Ayuntamiento celebrará la subasta de 464 hayas marcadas, de ellas 435 maderables y 29 leñosas, con 325 metros cúbicos de madera y 85 m. c. de leña de las leñosas y de las copas de las maderables y se hallan tasadas en 279.650 pesetas y sitas en el Monte Abanza, de la pertenencia de este municipio y otros.

Santa Cruz del Valle Urbión, 2 de Diciembre de 1960.

El Alcalde.

Junta Económica del Hospital Militar de Burgos

Hasta las DOCE horas del día VEINTIUNO del actual, en primera convocatoria y hasta las DOCE Y MEDIA en segunda, para los no adjudicados en la primera, se admiten proposiciones para el suministro de víveres frescos o de inmediato consumo, necesarios a este Centro durante el próximo mes de ENERO.

Los anuncios detallados figuran en los Tablones de Anuncios del Excmo. Ayuntamiento, Cámara de Comercio e Industria y en el de este Hospital.

Burgos, 3 de Diciembre de 1960.

EL CAPITAN SECRETARIO.

Ayuntamiento de Burgos

Hasta las doce horas del día 28 del corriente mes de Diciembre, se admitirán proposiciones para optar a la subasta de las Obras de Bacheo de Firme y Reconstrucción de la Capa de Rodadura de la calle del Carmen, en el Negociado de Subastas de la Secretaría Municipal.

La subasta ha sido anunciada en el B. O. de la Provincia número 276, de fecha 3 de Diciembre del año en curso.

La apertura de pliegos tendrá lugar en el Salón de Sesiones de la Casa Consistorial, a las doce horas del día 29 de los corrientes.

Las condiciones y demás antecedentes se hallan de manifiesto en el Negociado de Subastas de la Secretaría Municipal, donde pueden ser examinados durante las horas de oficina de los días hábiles.

Burgos, 3 de Diciembre de 1960.

El alcalde,

Honorato MARTIN-COBOS

Jefatura provincial de Tráfico de Burgos

Concurso

Por el presente se convoca concurso para la adjudicación de suministro de repintado de placas de matriculación para el próximo ejercicio de 1961, sobre las siguientes

BASES

1.ª—Es objeto del presente concurso la adjudicación de suministro de repintado de placas de matriculación, cuyo número mínimo durante el próximo ejercicio de 1961 será el siguiente:

A) Repintado total de placas, incluyendo la pintura de fondo en color verde o azul y la numeración correlativa en blanco, a saber:

a) Placas verdes de permisos temporales, numeración 500.001 en adelante	1.200 juegos
b) Placas verdes de transportes, numeración del 1 en adelante	300 "
c) Placas azules de transporte, numeración 1.000.000 en adelante	20 "
B) Pintado de numeración, exclusivamente sobre placas azules de transporte; siete cifras en blanco	80 "

2.ª—Las proposiciones se presentarán en pliego cerrado y lacrado, con sello del proponente, antes de las diecinueve horas del día 14 del mes en curso.

3.ª—La apertura de pliegos se realizará en la Sala de Juntas del Gobierno Civil a las 13,30 horas del día 15 de Diciembre actual, ante una Mesa constituída por el Jefe Provincial de Tráfico, el Jefe del Negociado de Matriculación y el Cajero Habilitado de esta Jefatura.

4.ª—Con carácter previo a la presentación de los pliegos de oferta, los interesados podrán obtener en las Oficinas de esta Jefatura cuanta información precisen, examinando el tamaño de las placas y de los números, habiendo de ajustarse estrictamente tanto al color de fondo como al tamaño de la numeración actual. Asimismo en esta Jefatura se les facilitará modelo de proposición.

5.ª—La adjudicación de suministro se hará al proponente que formule la oferta más ventajosa, siendo esta adjudicación de carácter provisional y a reserva de su aprobación por la Jefatura Central del Servicio que podrá, en definitiva y sin ulterior recurso, aceptar o rechazar la propuesta provisionalmente aprobada por la Mesa.

Burgos, 2 de Diciembre de 1960.

El Jefe del Tráfico,

ALBERTO GONZALEZ GONZALEZ

Partidos y árbitros para hoy

Madrid. — Arbitros designados para dirigir los partidos que se celebrarán hoy.

PRIMEA DIVISION

Mallorca - Atlético de Bilbao, Asensi.
Oviedo - Zaragoza, Saz.
Barcelona, - Real Madrid, González Echevarría.
Valladolid - Granada, Bañón.
Betis - Sevilla, Ortiz Mendibil.
Santander - Valencia, Lacambra.
Atlético Madrid - Español, Ruiz Casasola.
Real Sociedad - Elche, Marrón.

SEGUND ADIVISION

Grupo Primero

Baracaldo - Gijón, Arrechea.
Indauchu - San Sebastián, Oliva.
Condal - Sestao, Luis Quel.
Tarrasa - Celta, Tomás López.
Orense - Coruña, Rivero.
Pontevedra - Sabadell, Uría.
Leonesa - Salamanca, Morilla.
Osasuna - Basconia, Teja.

Segundo Grupo

Jaén - Las Palmas, Martín Alvarez.
Tenerife - Hércules, Pardo Hidalgo.
Plus Ultra - Rayo Vallecano, Villena.
Cádiz - Málaga, Meco.
Ceuta - Murcia, Ballester.
Castellón - San Fernando, Menéndez de León.
Levante - Extremadura, Alfaro.
Córdoba - Mestalla, Milla.

TERCERA DIVISION

Grupo IV

Recreación - Alfaro
Touring - Iruña
Vitoria - Tolosa
Izarra - Eibar
Beasain - Villafranca
Elgoibar - R. Unión
Vergara - Alavés
MIRANDES - Logroñés.

Grupo XIII

Ponferradina - Zamora
Hullera - Plasencia
Salmantino - BURGOS
Astorga - Júpiter
C. Rodrigo - Palencia
Béjar - Europa
JUVENTUD - ARANDINA
Cacereño - San Pedro

EDIFICIO FEYGON

ALQUILO PISO

Informes: Publicidad "IGOR"
Laín Calvo, 17 bajo

PATITAS

todas edades en
«LA FLORIDA»
Eslava, 6. — PAMPLONA

Gran partido de fútbol hoy, en Anduva

Ante la visita del Logroñés es declarado Día del Club

Miranda. (De nuestro corresponsal).— Interesante por demás este partido de hoy en Anduva con la presentación esta temporada del buen equipo del Logroñés C. D., que siempre ha hecho excelentes partidos en nuestro campo y al que hay que jugar mucho y con gran entusiasmo para vencerle. En el grupo de cabeza del equipo rojiblanco y el nuestro en marcha de las buenas para colocarse en los primeros, el encuentro de hoy ha de dar lugar a un partido movido, de gran juego y siempre interesante, después del cual, el Mirandés puede quedar colocado en el grupo de cabeza.

Después de los dos domingos consecutivos que ha correspondido jugar en campo ajeno, consiguiendo una victoria y una derrota mínima, tras un gran partido en Alfaro, existen verdaderas ganas de volver a ver jugar a los mirandeses para poder comprobar los grandes progresos realizados, a juzgar por la Prensa guipuzcoana y riojana. Y como hasta ahora no hay jugadores lesionados, el once se presentará completo y así nos permitirá verle con su mejor juego.

El partido ha despertado asimismo gran expectación también en Logroño, de donde se anuncia la llegada de numerosos partidarios que vendrán, como es lógico, a animar a los suyos con todo entusiasmo. De siempre han sido muy bien acogidos en Miranda los animosos riojanos, jugadores e hinchas, y esta vez no ha de ser menos, para demostrar la hermandad deportiva de ambas ciudades.

Una novedad en el partido. Por orden de la Federación, los partidos, a partir de mañana, darán comienzo a las tres y media en punto. Por lo tanto, a comer prontito y con el puro recién encendido al campo. Y a que registre el completo, ya que el partido es merecedor de ello y también para nuestra primera sociedad deportiva, que ha declarado mañana "Día del Club".

De dirigir el partido ha sido encargado el árbitro de la Federación navarra, señor Montoya, de Pamplona.

Deseamos que esta gran jornada deportiva sirva de buen lazo para riojanos y mirandeses y que éstos, tras un buen partido, se alcen con el triunfo. Y a los aficionados, que demuestren de verdad su afición, acudiendo en masa al campo de Anduva.

Juventud - Arandina, hoy, en Zatorre

Durante el partido, que dará comienzo a las cuatro menos cuarto, se darán noticias de Salmantino-Burgos

Jornada netamente burgalesa la de esta tarde en Zatorre, donde corresponde enfrentarse al equipo del Círculo con el de la capital de la Ribera. Uno y otro obtuvieron sendos triunfos el domingo pasado, tras de realizar encuentros plenos de méritos, en los que derrocharon teson y entusiasmo.

De los ribereños se nos dijo textualmente que "hicieron uno de sus mejores partidos, jugando todos con coraje y valentía, aunque los nervios malograron algunas oportunidades". Y aun así, ganaron por tres a cero. Lo que equivale a decir que hoy vendrán dispuestos a sacar nuevamente algo positivo del campo de la Barriada Obrera, aunque mucho nos tememos que estos buenos propósitos se vean truncados por la mejor actuación de los del Círculo, quienes formarán muy posiblemente como en la última jornada. Es decir: Guti, Julio, Herrera, Chicha; Kubalilla, Arsenio, Rufino, Arahuetes I, Diego, Josele y Arahuetes II. No obstante, quedan otros nombres en la lista de citados, que bien pudiera ser que Tito les emplease para ponerles en el lugar de alguno de los anotados en la probable alineación.

Insistimos en que los blanquiverdes no deben confiarse lo más mínimo y, en cuanto al público, es preciso que anime al equipo local con el mismo entusiasmo de otras tardes. Esta vez, esos aplausos pueden ser compartidos también por nuestros paisanos los arandinos que, además, se traerán su "hinchada", cuyo entusiasmo y exteriorización es ya sobradamente conocido en Zatorre.

Por si no tuviera ya suficiente interés la pugna que vamos a presenciar, los directivos del Juventud, atentos y dispuestos siempre a complacer a la afición han gestionado y conseguido que les sean facilitadas noticias respecto a la marcha del encuentro que el Burgos juega en Salamanca, para a su vez hacerlas públicas cada cuarto de hora a través de los altavoces.

Interesante, pués, por partida doble la pugna de esta tarde, entre dos conjuntos que coinciden en determinadas características fundamentales. Que gane el mejor.

Ya saben los aficionados que de doce a dos de la tarde pueden retirar sus localidades en las taquillas de la Estación de Autobuses y del Bar Deportivo, y que se expenderán, asimismo, entradas de general en los bares "Nevada", "Los Cantos" y "Rastrilla".

Y a no olvidar que el partido da comienzo a las cuatro menos cuarto.

EL BURGOS EN SALAMANCA

Según tenemos dicho, el Burgos, consciente de la importancia de su encuentro de esta tarde, efectuó el deslazamiento a Salamanca el sábado por la tarde, con el fin de evitar contratiempos de última hora, que luego suelen tener reflejo en el rendimiento de los jugadores.

Echando un vistazo al comentario del encuentro disputado y perdido por el Salmantino el domingo pasado, frente al Júpiter, leemos que ambos equipos desarrollaren el juego en el centro del terreno, pero sin profundizar nunca con la debida peligrosidad y abusando de los pases en horizontal, con lo que se obtenía juego más vistoso pero ineficaz.. En definitiva —continúa el crítico deportivo—, mal partido, poca calidad de juego y dureza, es lo que ha caracterizado este encuentro, para el que los charros se alinearon así: Enrique; Víctor, Silva, Elías; Isidro, Fernando; Juanjo, Chuchi, Lorenzo, Evaristo y Jorge.

A la vista de estos párrafos nos atrevemos a asegurar que si estos hechos se repiten por parte de los propietarios del terreno, al Burgos se le facilitarán las cosas bastante para ganar, aunque entre sus contrincantes vuelva a tener hoy al exburgalesista Lorenzo, de quien más de una vez nos hemos acordado, recordando sus facultades y conocimientos. Claro que el fino interior, a quien en la ocasión a que nos hemos referido se situó en el centro de la vanguardia, se encontrará marcado por jugadores que fueron compañeros suyos y que conocen su juego.

Por si esto fuera poco, habrá que contar con los conocimientos de Rafa y el interés de todos los componentes del Burgos, por mantener su privilegiada posición, ahora que se ha distanciado un poco al temido Cacereño...

La gestión realizada por la Directiva del Juventud con resultado positivo, nos permitirá estar al tanto en Zatorre de la marcha de este encuentro entre burgaleses y salmantinos, que tendrá como escenario el terreno de juego de "El Calvario".

Fútbol juvenil

Los preseleccionados burgaleses causaron buena impresión en Valladolid

Han sido citados para otro partido

Hemos tenido ocasión de charlar un rato con uno de los seis jugadores juveniles de Burgos que fueron preseleccionados por la Federación Regional Oeste para tomar parte en un encuentro de observación, que fue disputado el jueves en Valladolid.

La lluvia poco menos que torrencial que descargó durante toda la tarde, hizo que el terreno de juego se hallase convertido en una verdadera laguna, sobre la que resultaba prácticamente imposible jugar, como lo demuestra el hecho de que sólo se jugara un primer tiempo de duración menor que la normal y solamente diez minutos del segundo. Al cabo de este tiempo, el marcador permanecía invariable con el cero a cero inicial.

De nuestros seis representantes, los cuatro que ocupan puestos defensivos, actuaron en uno de los bandos y los que actúan como delanteros, en el otro. Parece ser que las fuerzas entre ambos conjuntos estuvieron bastante equilibradas y que las impresiones obtenidas acerca del rendimiento de los burgaleses, especialmente Bañuelos, fueron buenas.

Así parece ponerlo de manifiesto el hecho de que, según se nos informa, los seis han sido convocados para un segundo partido a celebrar en León, a ser posible, el próximo jueves.

Nos alegra, de verdad, que este año hayan tenido los juveniles burgaleses tanto éxito en esta salida, en las que otras temporadas no obtuvimos, en verdad resultados satisfactorios que digamos, aunque también merecieron nuestros "chavales" el honor de ser preseleccionados.

Record mundial en velocidad

Londres. — Mr. Norman Buckley, de Mánchester, ha batido recientemente el rocard mundial de velocidad para lanchas motoras de la clase de 1.200 kilogramos, logrando alcanzar una velocidad media de 84,83 millas por hora. Hubo momentos en que alcanzó las 100 millas, y fue aclamado por la numerosa concurrencia que presenciaba la prueba en las orillas del Lago Windermere, en Lancaster. El récord anterior era de 64,43 millas por hora.

Timoner-Poblet, en cabeza en los «Seis días» de Madrid

Suárez sufrió una caída que le obligó a retirarse

Madrid. — A las cuatro de la tarde se ha retirado de los "Seis días de Madrid", el corredor ciclista Antonio Suárez, después de sufrir una caída en la que se fracturó una clavícula.—Alfil.

BALANCE DEL PRIMER DIA

Madrid.—A las 24 horas de carrera de los primeros «seis días ciclistas de Madrid» continúan dominando la prueba el equipo español favorito, Poblet-Guillermo Timoner, que encabezan la clasificación con 65 puntos.

A continuación figuran:

Impanis y Sorgeloos (Bélgica), con 30 puntos, a una vuelta.

Messina y Ogna (Italia), 34, a dos vueltas.

Tortellá y Peñalver, 34, a tres vueltas.

Tresider-Murray (Australia), 37, a tres vueltas.

De Groot y Captein (Holanda), 22, a tres vueltas.

Reynal y Bauvard (Francia), 7, a cinco vueltas.

Bauwmans-Retain (Suiza), 16, a seis vueltas.

Gomila y Carreras, 9, a ocho vueltas.

Suñé y Otero, 18, a once vueltas.

Antonio Timoner y Mascaró, 8, a doce vueltas.

Esmatges y Ametller, con 10, a trece vueltas.

Se ha retirado por indisposición Jaime Clarós, por lo que su compañero de equipo, Ametller, ha pasado a formar junto a Esmatges que, por abandono de Suárez, había quedado solo en la carrera.

Antonio Suárez, que abandonó esta tarde, con probable fractura de clavícula, es posible que vuelva a correr si, una vez apurado el tiempo reglamentario de neutralización se confirma que sus lesiones no tienen la importancia que en principio se ha considerado. Suárez ha anunciado hoy su matrimonio para el próximo día 15.—Alfil.

El Chesea ahorrará jugadores y dinero

Londres. — Se cree que unos 400 jugadores de fútbol se encontrarán sin trabajo la próxima temporada, si los 38 Clubs de la Liga siguen el ejemplo que señala el Chelsea. Este equipo, uno de los más ricos del país va a reducir casi a la mitad su plantilla que actualmente casi llega a cuarenta jugadores. En una circular que ha publicado, el Shelsea dice que se halla dispuesto a seguir con 18 profesionales y 15 principiantes, si es que le imitan los suficientes Clubs para formar una reserva de la Liga. El presidente del citado "once", Mr. Mears y vicepresidente de la Liga de Fútbol ha manifestado que reduciendo quince jugadores podrían ahorrar anualmente aproximadamente 20.000 libras esterlinas. Agregó que no se había puesto en práctica esta idea debido a la actual declinación en la concurrencia de público a los partidos y que, en su opinión, habría que pagar primas extraordinarias, habría que pagar primas extras a los jugadores de primera categoría. Según parece algunos Clubs han omstrado una favorable reacción ante esa idea, aunque no de manera oficial.

Un millón de ibras en caballos de carreras

Londres. — Para las ventas Tattersell de caballos pura sangre, que se inauguran en el próximo mes de Diciembre, se ha inscrito el número récord de 1.350 ejemplares. El catálogo de las subastas detalla, en más de 700 páginas, la genealogía de las yeguas y potros, entre ellos los que pertenecen a la caudra del Aga Khan. Se espera obtener en total más de un millón de libras esterlinas.

¡CABALLERO! ¿Aún no ha encargado su gabán y traje de invierno? Recuerde que ahora es el momento. Visite al sastre. El sastre le aconsejará

EL SASTRE ES MUCHA MAS GARANTIA

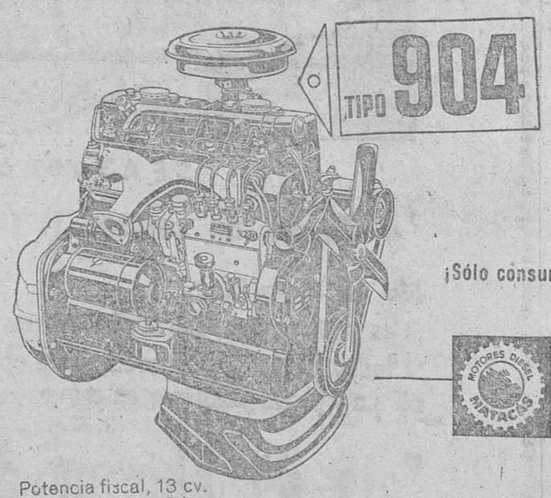

Potencia fiscal, 13 cv.
Cilindrada, 2 lts.

DIESEL MATACAS

El motor para taxis, turismos y vehículos ligeros

¡Sólo consume 7 lts. de Gasoil cada 100 Km.!

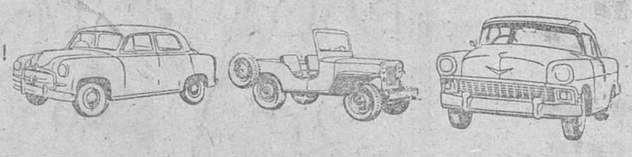

DISTRIBUIDOR OFICIAL

Ignacio Palacios, S. A.

Merced, 5 - Teléf. 4700 BURGOS

M.E.C.D. 2017

Diario de Burgos

Cada día UNA NOTA curiosa

Cuatro millones de indemnización por no poder usar «shorts»

Génova. — El perjuicio que una muchacha padece en su vida de relaciones al no poder ponerse los "shorts", debido a cicatrices causadas por unas quemaduras, ha sido valorado por el Tribunal de Génova en la cifra de cuatro millones y medio de liras.

La curiosa sentencia afecta a la joven S. C. que, en una farmacia de la ciudad sufrió quemaduras en las manos y en los muslos provocadas por una botella de alcohol que se inflamó cuando el farmacéutico la estaba despachando. La víctima, una vez restablecida, demandó al farmacéutico por el daño causado por unas cicatrices que le durarían toda la vida y por la imprudencia de tener una estufa junto al mostrador donde despachaba líquidos inflamables.

El Tribunal ha aceptado la demanda de la joven por el daño causado, basado sobre todo en la existencia de cicatrices permanentes y en el complejo de inferioridad que la joven siente a causa de las mismas y que la impiden llevar pantalones cortos. Sin embargo, en cuanto a la responsabilidad del hecho, los jueces sólo se lo han atribuído en una cuarta parte al farmacéutico que deberá pagar pues poco más de un millón de lo estipulado. (FIEL).

El Seminario nacional de Misiones conmemoró ayer la fiesta de su Patrono San Francisco Javier

Asistió el Sr. Arzobispo, a quien se rindió un sentido homenaje, con los obispos de Changteh, Vagada y Eritre

Solemnes actos religiosos y amenísimos actos recreativos

El I.E.M.E. vivió ayer unas jornadas intensas y hondamente emotivas con motivo de la festividad de su excelso Patrono San Francisco Javier. El programa, cuidadosamente elaborado, se realizó en todas sus partes y con singular tésnica y maestría. Tal vez nunca vivió el I.E.M.E. jornadas tan llenas, tan variadas y tan intensas en medio de la intimidad familiar en que éstas se desarrollaron.

ACTOS RELIGIOSOS

A las siete y media estaba prevista la meditación misional. La dirigió el mismo superior general, Monseñor José Lecuona, obispo titular de Vagada. Explanó tres enjundiosos puntos que sintetizan los variados aspectos del apostolado de Javier: Qué es lo sustancial y accidental en la vida misionera de Javier; qué significado debemos dar a sus viajes frecuentes y prolongados; toda la actividad de Javier recibe su virtualidad y eficacia de su intensa vida interior y sobrenatural.

A las ocho celebró la misa de Comunión el obispo misionero agustino de Changteh, Excmo. y Reverendísimo Mons. Gerardo Herrero, quien pronunció un emotivo fervorín de rancio sabor misionero: «La fuerza del apostolado misionero que debe vitalizar todo nuestro esfuerzo, está en la Sagrada Eucaristía y emana de Cristo, Hostia y Víctima».

A las once y media, misa solemne celebrada por el Ilmo. Monseñor D. Mariano Barriocanal, canciller del arzobispado; fue asistido por el reverendo Padre Felipe Planas y Angel Martínez, como diácono y subdiácono respectivamente. La Schola Cantorum interpretó, con exquisito gusto y arte, la «Misa Choralis» del maestro Refice, alternandose con el Sanctus y Agnus Dei de la misa de San Eduardo Rey y las partes variables de la misa en auténtica melodía gregoriana.

El acto eucarístico de la tarde revistió gran esplendor. El vicerrector de Filosofía del Seminario Metropolitano, don Feliciano Ezquerra, hizo una preciosa semblanza del interior sobrenatural de Javier. Nos dice que vivía la Fe, de la Fe y para comunicar la Fe. Esta y no otra debe ser la trayectoria a seguir por los misioneros del I.E.M.E. Ofició de Pontifical en la reserva el obispo auxiliar de la archidiócesis monseñor D. Demetrio Mansilla, dándose al final la reliquia de Javier a la pública veneración de los fieles.

ACTOS RECREATIVOS Y DEPORTIVOS

Hoy parece un anacronismo celebrar una fiesta de juventudes excluyendo del marco del programa la parte deportiva y recreativa. Y los jóvenes seminaristas y aspirantes a misioneros auxiliares del I. E. M. E. no constituyen excepción.

Hubo entreactos a media mañana y después de la misa solemne dedicados a concertaciones deportivas; la pelota dividía apasionadamente a jugadores y espectadores que aplaudían a diversos colores. Intervinieron diversas parejas de jóvenes navarros que mostraron su destreza y pericia en el juego en intervenciones prolongadas y bien reñidas que suscitaron grandes aplausos.

Antes del almuerzo se disputaron el campeonato en el campo de fútbol dos rivales grupos de jugadores integrados a su vez por filósofos y teólogos. Pero intervino toda la comunidad en el partido, siguiendo todos las incidencias con apasionante interés. Como San Francisco Javier también ganó la palma en los deportes en París, no sería una celebración completa de su fiesta —se dice ahora— si se hiciera caso omiso de estas competiciones en esta conmemoración javeriana.

EL EXCMO. SR. ARZOBISPO EN EL SEMINARIO DE MISIONES

Acompañado de su obispo auxiliar, monseñor Mansilla y de su vicario general y canciller, monseñores Díez y Barriocanal y sus dos capellanes, llegó, a mediodía, al Instituto Español de Misiones Extranjeras. Fue recibido por el superior general monseñor D. José Lecuona, el obispo de Changteh, monseñor Herrero, miembros del Consejo General del I.E.M.E., profesorado y comunidades de seminaristas y misioneros auxiliares. Se dirigió directamente a la capilla, donde oró breves instantes ante el Santísimo y veneró la reliquia de San Francisco Javier. Durante tres horas departió paternal y efusivamente con superiores, profesores y alumnos. El señor arzobispo no podía disimular externamente el profundo regocijo y honda satisfacción al ver la nutrida comunidad de alumnos misioneros. Miraba y se cansaba de mirar a todos los grupos de seminaristas de todas las regiones españolas. Veía ostensiblemente la bendición y providencia de Dios sobre el Instituto. Los seminaristas le rindieron un sentido homenaje de reconocimiento y gratitud plasmado en una amena sobremesa: ofrenda, poesías, números de humor andaluz, delicadas ejecuciones de la rondalla y, al final, la Schola interpretando el himno titulado «Almas», del maestro Grieg, a cuatro voces graves. Digno colofón las expresivas palabras del señor arzobispo, de agradecimiento a la presentación, de felicitación a los que actuaron y de su ayuda constante a esta empresa misionera. A última hora, se representó «El Divino Impaciente», de Pemán.

Servicios especiales de DIARIO DE BURGOS

En España existen 21 escuelas de asistentas sociales confederadas

Intentos para exportar cerveza española. La SEAT proyecta fabricar un nuevo modelo de coche

Se están realizando intentos para exportar cerveza española a los mercados extranjeros. Ello es consecuencia de la mayor capacidad de producción de las fábricas nacionales, así como de la mejora de calidad, que últimamente se ha introducido en diversos tipos de cerveza, lo que permite competir en el mercado exterior.

NUEVO MODELO SEAT

Barcelona.—La Casa SEAT proyecta fabricar un nuevo modelo de coche, intermedio entre el 600 y el 1.400, que se cree será el modelo 1.300, que lanzará la "Fiat" italiana al mercado próximamente.

ESCUELAS DE ASISTENTAS SOCIALES

Sevilla.— En España existen veintiuna escuelas de asistentas sociales confederadas, ha dicho el Rvdo. Sr. D. Rogelio Doucastella, que ostenta la delegación episcopal para todas estas escuelas. Como colaboradores de la misión asignada a las asistentas sociales, la "Cáritas" prepara a grupos de personas que pueden ser promotores de centros sociales, cursillos, etc., y que hagan ambiente en las ciudades, para hacer posibles estas realizaciones.

Para la orientación superior de todas las organizaciones de formación de técnicos en cuestiones sociales, la "Cáritas" dirige en Madrid el Centro de Estudios Sociales Aplicados (CESA), que tiene por misión la planificación de una acción social. Entre otros trabajos, estudia determinadas zonas suburbiales, para buscar remedio a su necesidades. Realiza encuestas de ámbito nacional sobre concretos problemas sociales, como trabajo, guarderías, viviendas.

Finalmente, el señor Doucastella, que es también director social de la "Cáritas" española, dice que ésta tiene en su revista y en una colección de monografías de temas de acción social, el soporte conveniente y necesario para la formación de los interesados en estos problemas.

EL CONCEJAL
LIBRO UTIL PARA TODOS
Indispensable a señores alcaldes y concejales. Pídalo Librerías y a la Editora Comercial, Caldas, 15, Orense. Envíos a reembolso, 40 pesetas.

Pequeña historia de Nino Pucci

Por Santiago RODRIGUEZ SANTERDAS

NINO Pucci, un niño italiano de doce años de edad, se gastó el dinero que le había dado su padre para comprar unas zapatos —tres mil liras— en enviar un telegrama de felicitación al presidente Kennedy: "Enhorabuena y saludos de todos los chicos de Viareggio". Nino Pucci pensó, sin duda, que las cosas debían ser así. Un presidente no se elige todos los días. Un presidente, además, no se elige sólo para que se diviertan los adultos. Las cosas suceden también para que las sientan los niños. Tienen derecho a ello; más derecho, quizá, que los demás seres de la tierra. Porque los niños saben sentir mejor y más profundamente. Y todo, cualquier suceso insignificante, les hace vibrar.

Yo recuerdo que, hace dos o tres años, un niño norteamericano de origen español —Silverio Orozco, creo que era su nombre— se suicidó colgándose de una toalla en el cuarto de baño. Días antes había muerto William Handy, el músico negro autor de "Saidnt Louis Blues". Y Silverio Orozco, impulsado por alguna de esas complejas reacciones infantiles, quiso morir también. Y lo consiguió. Nadie en el mundo sintió la muerte de William Handy tan desgarrada, tan intensamente como él.

Recuerdo también otro suicidio. Un niño tenía un caballito, un "pooney", en la granja de su padre. El animal se murió. Y el niño se dijo que no merecía la pena vivir si su caballo había muerto. Y se disparó un tiro en la sien.

Y, ahora, con un resultado felizmente distinto —el precio de la sensibilidad infantil no ha sido la muerte, sino tres mil liras destinadas a comprar unos zapatos—, Nino Pucci ha sentido a su manera, apasionadamente, sin meditar las consecuencias, la lejana victoria política de un hombre llamado Kennedy. Nino Pucci no sabe nada de demócratas ni de republicanos. Imagina, incluso —porque el patriotismo de Nino Pucci es un patriotismo infantil—, que los Estados Unidos son un país humilde y pequeño, mucho más humilde y pequeño que su Italia. Nino Pucci piensa que los Estados Unidos están ahí, a la vuelta de la esquina, un poco más allá de Livorno. En realidad, le ha pensado esa misma mañana. Antes no se le había ocurrido. "Toma, tres mil liras —le ha dicho su padre—. No las pierdas". Y le ha enviado a comprar unos zapatos. Nino ha salido de su casa. Ha pasado junto a un vendedor de periódicos que vocea: "Kennedy, vincitore...", una y mil veces. Nino ya sabe de qué se trata. Lo ha escuchado por la radio; ha oído discutir a su padre... Y, de repente, ha tenido una inspiración. Ha echado a correr. Llega a la oficina de telégrafos, pide un impreso para telegramas y escribe: "Kennedy. Casa Blanca. Estados Unidos. Enhorabuena y saludos... — se detiene y vacila, porque piensa que sería egoísta por su parte no incluir en el mensaje a sus amigos del colegio, a los niños que juegan con él en la calle, y termina: —...de todos los chicos de Viareggio". La señorita de la oficina le mira extrañada. "Te va a costar caro". Nino se encoge de hombros. "Dos mil ochocientas liras". Nino paga y se va. Camina despacio, como el que ha sabido cumplir una misión. Llega al puerto. El sol brilla sobre las aguas del golfo de Génova. Nino se siente feliz. El sol es tan hermoso que le hace alvidarse de todo: de los zapatos, de las dos mil ochocientas liras que le ha costado el telegrama, del "no las pierdas" de su padre...

Nino Pucci llegará a su casa, y su padre le pegará un par de tortas. "Pareces idiota". Y sus amigos del colegio, cuando se enteren, se reirán de él. Y no habrá nadie que le diga que es un chico estupendo. Y soñará terribles pesadillas en que se mezclan billetes de mil liras y rostros iracundos e impresos de telegramas. Pero yo estoy seguro que, dentro de unos años, cuando Nino sea hombre, sentirá haber perdido, no las tres mil liras de aquellos zapatos, sino la limpieza de corazón y la alegría y la humilde heroicidad de sus doce años llenos de ilusión frente a las aguas luminosas del golfo de Génova.

Carta de Madrid

Madrid.- (Crónica de "Taohín", para DIARIO DE BURGOS.)

Ultimos días de Fabiola en su pueblo. No para un momento. Dede estar hecha cisco. Uno de sus familiares ha dicho, henchido de lógica, que tiene que estar repuesta para cuando llegue a Leken. La están cubriendo de regalos. Por de pronto, hoy publica el periódico oficial la concesión a Fabiola de la Gran Cruz de la Orden de Isabel la Católica. La Seat le ha regalado un coche color guinda, hecho exprofeso para ella. La junta de damas de San Cayetano le ha hecho entrega de la bandejota de los pescaderos de Cuetaria, de un metro de larga, por lo que resultará carísimo todo lo que se sirva en ella. Los paisanos, a través del diario "El Alcázar", le han obsequiado con una miniatura de plata cincelada que representa la puerta de Alcalá. El escultor Avalos está preparando una estatua de piedra, en tamaño natural, representando a la futura Reina. Y, en fin y por ahora, el Consejo superior del sastre ha hecho entrega al embajador de Bélgica, colocándola castizamente sobre sus hombros, de una capa española de paño "gerina" antiguo, destinada al Rey Balduino. Lleva bordados de gran valor y broches cincelados en oro, con brillantes. ¡Ah! y los cuentos de Fabiola han sido grabados en discos que pronto se pondrán a la venta.

CIGUEÑA

Sí, vamos a escribir sobre las cigüeñas, y para eso hemos colocado este titulillo. No de lo que ustedes creen. El profesor Bernis Madrazo va a recibir 300.000 pesetas para sus estudios zoológicos. Investigará específicamente sobre "migración de aves españolas en sus aspectos biológico, economico e internacional". Casi nada. Bernis tiene un formidable fichero de aves anilladas. Se han anillado desde cigüeñas y mochuelos hasta golondrinas y gorriones. Y por estos anillamientos ha logrado conocer las rutas de emigración y acuartelamiento. Bajan por el meridiano 16 y después de atravesar el estrecho de Gibraltar hacen su invernada en el Sahara; al contrario de las demás, que se acuartelan a lo largo del Nilo. Ha declarado que mientras en el resto de Europa las cigüeñas van desaparecíendo, en España se ha registrado una gran expansión. Según los últimos actos habrá unas cien mil parejas. El censo lo ha hecho enviando cuestionarios a unos seis mil Ayuntamientos sobre las zonas de distribución de la cigüeña. En Madrid únicamente las hay en lo alto de un pino del Retiro, frente a la casa llamada hiperbólicamente de Fieras. Han desaparecido de las cúpulas de San Antrés, torre de San Juan de Dios y de la del convento del Sacramento.

HORA

Se insiste sobre la reforma del horario. El periódico "A B C" va a dedicar una serie de artículos al interesante tema, buscando un necesario concenso general de voluntades y un gran esfuerzo nacional para que la reforma sea efectiva. Y propone como punto de partida la desaparición de ese anacronismo que supone la hora legal, "fuente de incontables perturbaciones de todo género". Y cita los países que se rigen por la hora solar. Son, Gran Bretaña, Portugal, Italia, Alemania, Austria, Irlanda, Estados Unidos, Checoslovaquia, Bulgaria, Hungría, Grecia, etc. y también, lo que es curioso, nuestras Islas Canarias. Y siguen aferradas al caduco sistema Bélgica, Francia, Mónaco, Luxemburgo, Islandia, toda la España continental y la Unión Soviética. Hay que acomodar nuestro vida a las inmutables exigencias del sol, termina el diario.

NOTICIAS BREVES

En la junta de la Azucarera, el presidente ha lamentado que, mientras todo ha subido en España, el azúcar haya subido sólo un 18 por 100. Vaya por Dios.

—Se calcula que este mes se nacerán en Madrid 200.000 nacimientos.

—Navacerrada, cinco grados bajo cero.

BANCO HISPANO AMERICANO
MADRID
Dividendo complementario

En uso de las facultades estatuarias, y de acuerdo con lo establecido en el decreto de 31 de Diciembre de 1941, el Consejo de Administración de este Banco ha acordado repartir a los señores accionistas un dividendo complementario correspondiente a los beneficios obtenidos en el ejercicio de 1960, cuyo importe, después de hecha la deducción de los impuestos procedentes, será de 46,00 pesetas líquidas por cada una de las acciones números 1 a 1.200.000, y de 23,00 pesetas, igualmente líquidas, para las comprendidas entre los números 1.200.001 a 1.300.000.

El pago de este dividendo quedará abierto el día 12 de Diciembre de 1960, en todas las oficinas de este Banco y en las centrales de los Bancos de Gijón, Herrero y San Sebastián.

Madrid, 3 de Diciembre de 1960. — El secretario general, JOSE NUÑEZ MORENO.

NUEVOS HOGARES

Díaz-Palos Ferrer - Arenaza Dorronsoro

En Madrid, en la iglesia parroquial de San Agustín (Joaquín Costa), se efectuó el pasado miércoles, a las seis de la tarde, la boda de la señorita Begoña de Arenaza y Dorronsoro con don Luis Díaz-Palos Ferrer.

Se dignaron apadrinar el enlace Sus Altezas Reales los Condes de Barcelona, representados por la abuela de la novia, doña Aurelia de Arana y López de Ayala, viuda de Dorronsoro y por el hermano del novio, don Fernando Díaz-Palos Ferrer.

Bendijo la unión y pronunció elocuente plática el Excmo. y Reverendísimo Dom Justo Pérez de Urbel, abad mitrado de la Abadía del «Valle de los Caídos».

Firmaron como testigos, por parte de la novia, su padre don Adolfo de Arenaza, su hermano político don Antonio Balbás, sus tíos don José de Arenaza, don Luis Pasquas del Pobil, el Marqués de Heredia y el Marqués de Valbuena de Duero, el Marqués de Grijalba, el Conde de la Granja, D. Alejandro Gallo, el general D. Luis Moliner y D. Ricardo de la Cierva.

Por parte del novio firmaron sus hermanos D. José María y D. Máximo, su hermano político D. Emilio Paricio, su tío D. Emilio Ferrer, el Marqués de Reguer, el Conde de Churruca, D. José María Aguirre, D. Alfonso Mantecón, D. Enrique Gebrián, D. Fernando Mercadal y D. Miguel Rodríguez-Fonseca.

El templo, iluminado y profusamente adornado con flores blancas. Una orquesta interpretó escogidas piezas. Terminada la ceremonia religiosa, en el Hotel Wellington se sirvió a la distinguida y numerosísima concurrencia espléndida cena, seguida de brillante fiesta de sociedad.

En ella destacaba la desposada en original atuendo: la cola a modo de estrecha estola prendida en los hombros, aparecía bordada con perlitas —plata y oro— y brillante pedrería que bajo la luz emitía destellos fantasmagóricos.

Begoña de Arenaza es una bellísima burgalesa, bautizada en la parroquia de San Lesmes. Su abuelo materno fue aquel caballero burgalés cien por cien, don Francisco Dorronsoro. Siendo concejal del Excelentísimo Ayuntamiento, el señor Dorronsoro presentó su proyecto de la «Ciudad Jardín», encaminado a transformar en ameno parque el entonces pelado cerro de San Miguel. Fracasó en su empeño, gastando en proyectos —los realizó el arquitecto Sr. Moya— buenos dineros de su peculio particular. En la maravillosa realidad que hoy presenta el indicado cerro, nos creemos en el deber de destacar, como precursor, el nombre de aquel buen burgalés, que por amor a su patria chica soñaba en trocar pedregosas sendas en idílicos paseos.

El nuevo matrimonio Díaz-Palos-Arenaza emprendió viaje hacia Portugal, deteniéndose en Estoril para agradecer a Sus Altezas Reales los Condes de Barcelona el honor recibido al dignarse apadrinar su unión. Visitarán luego principales ciudades del extranjero regresando a Madrid en donde fijarán su residencia. El joven contrayente, D. Luis Díaz-Palos, es ingeniero industrial y al terminar su carrera ha sido nombrado ingeniero de la Empresa «Agromán», la constructora que asombra a los madrileños con los atrevidos rascacielos.

Nuestra enhorabuena cordial a los nuevos esposos y sus respectivas familias.

X.

Nuestros teléfonos: 2015 y 1280

Cifras católicas del Brasil

Sao Paolo. — Las últimas estadísticas demográficas del Brasil dan la cifra de casi 75 millones de habitantes para un territorio de ocho millones y medio de kilómetros cuadrados. Desde el punto de vista religioso, la población del Brasil es católica en su gran mayoría; la Iglesia católica tiene 28 archidiócesis, 107 diócesis, 30 prelaturas, una abadía mullius, un Jerarca de rito oriental y 4.000 parroquias. La jerarquía está integrada por 3 Cardenales, 30 arzobispos, 144 obispos, 4.247 sacerdotes diocesanos, 6.255 regulares, 91 congregaciones masculinas y 237 femeninas. Existe un promedio de 16.120 fieles por parroquia y 6.127 por sacerdote. (OFIM).

EVIDENTE, por Ruy

—No puede negarse que este árbitro sigue el juego bien de cerca.

¿A qué espera?...

El próximo jueves se celebra una fiesta de profunda significación: Como Vd. sabe, es el

DIA DE LA MADRE

Testimonio del gran cariño que le profesa, puede ser un obsequio de gusto delicado. También sabe que a las mujeres les encantan regalos prácticos. Vea nuestra exposición de

Vajillas "Bidasoa"

Juegos de te y café

¡Eso sí es un regalo adecuado y distinguido!

IBAÑEZ

Santo Domingo de Guzmán, 16. — Tlfno. 4150

¡¡Vd. puede convertirse en propietario de este moderno y magnífico coche... completamente gratis!!

Basta con ser impositor de la

Caja de Ahorros y Monte de Piedad del Círculo Católico de Obreros

SEAT 600 último modelo

Fecha de sorteo: 31 DE DICIEMBRE DE 1960

No se descuide:

Si es ya impositor, solicite los boletos que le correspondan.

Si todavía no lo es, aproveche esta oportunidad única, abra también una libreta y podrá participar en este extraordinario sorteo que le ofrece la

Caja de Ahorros del Círculo Católico

M.E.C.D. 2017