Diario de Burgos

Año LXVII - N.º 20.293 - Viernes 5 de Julio de 1957 - Apartado 46 - Teléfonos: Redacción, 1280; Administración, 2015 - 1,20 PESETAS

Extenso comunicado oficial soviético atacando duramente a los jerifaltes sancionados, en especial a Molotof

Además de su expulsión del Presidium =con ellos sale también Saburof= han sido separados del Gobierno

China roja pide a Japón que actúe como "puente" con Norteamérica

Londres. — El Comité Central del partido comunista ruso ha publicado un extenso comunicado sobre la exclusión de Malenkof, Kaganovich, Molotof y Chepilof.

Les acusa duramente —sobre todo a Molotof— de actividades antipartidistas y formula las siguientes conclusiones:

1.—Condenar como incompatible con los principios leninistas de nuestro partido las actividades fraccionarias del grupo contrario al partido integrado por Malenkof, Kaganovich y Molotof así como de Chepilof que a ellos se unió.

2.—Excluir a los camaradas Malenkof, Kaganovic y Molotof como miembros del Presidium del Comité Central y expulsar al camarada Chepilof de su puesto de secretario del Comité Central, así como excluirle del puesto alternante que éste ocupa en el Presidium Supremo del Comité Central y del seno de dicho Comité.

La unánime condena de las actividades fraccionarias del grupo de Malenkof, Kaganovic y Molotof, servirá en el futuro para consolidar la unidad de nuestro partido leninista, para consilidar la dirección del mismo y para promover la lucha por las líneas que marcan la política general del mismo. El Comité Central del partido comunista soviético convoca a todos los comunistas para que se agrupen cada vez más estrechamente bajo la política invencible del marxismo-leninismo y para que dediquen todas sus energías al cumplimiento feliz de todas las tareas que la construcción del comunismo imponega".

Adoptan en 19 de Junio de 1957, por el voto unánime de todos los miembros del Comité Central, miembros alternativos del Comité Central, y miembro se la Comisión auditora central con una sola abstención, la personal del camarada Molotof.—Efe.

MAS ACUSACIONES

Estocolmo.— "Molotof y Kaganovihc fueron llevados principalmente por su vanidad a sus actividades contra el partido. Opinaban que no tenían bastante poder, y preferían desacreditar los éxitos del partido a laborar por ellos", ha afirmado en una reunión a que asistían Bulganin y Kruschef, uno de los miembros suplentes del Presidium Soviético, A. N. Kosydin.

En la misma reunión, N. K. Babakof, presidente de un grupo de planificación económica, dijo que los dos prohombres caídos en desgracia, llevan mucho tiempo divorciados del partido y del pueblo y estaban entregados a la resistencia a los mandamientos cardinales del progreso político. De Kaganovich en particular, Babakof afirmó que su incomprensión del partido era tal, que llegó a ser ridículo.

TAMBIEN SABUROF HA SIDO SEPARADO DEL PRESIDIUM

Londres.— Según informan de Moscú, Maxim Saburof, otro dirigente ruso, fué separado del Presidium el 29 de Junio.

Saburof no ha sido mencionado en el comunicado facilitado por Moscú, por cuyo motivo algunos observadores occidentales creen que Saburof no fué expulsado por las mismas causas que el resto de sus camaradas.

TAMBIEN LES ECHAN DEL GOBIERNO

Estocolmo.— Rusia ha arrojado de sus altos cargos en el Gobierno a tres de los dirigentes stalinistas cuya separación de los destacados puesto que ocupaban en el P. C. se anunció anoche.

Molotof, Malenkof y Kaganovich han abandonado hoy el Gabinete soviético, del que eran vicepresidentes en virtud de decretos del Presidium del Soviet Supremo, es decir, el organismo directivo del "Parlamento" soviético. Se prevé que la destitución de los bolcheviques viejos sea señal de una modificación más profunda del alto personal del Kremlin, pero hasta ahora no hay indicios oficiales de que el "grupo contrario al partido" haya de enfrentarse con un proceso judicial.—Efe.

PROXIMA "TOURNEE" DE KRUSCHEF Y BULGANIN

Londres.— El jefe del partido comunista soviético, Nikita Kruschef y el presidente del Consejo de ministros de la URSS., Nikolai Bulganin, se dirigirán el lunes a Checoeslovaquia, en visita oficial que se cree será preludio de nuevas modificaciones en los regímenes de los países satélites de Moscú.

De fuente autorizada se dice que la visita a Praga será la primera de una serie de ellas a la mayor parte de los países satélites, con la finalidad declarada de devolver las recibidas por los soviets en los últimos seis meses de los dirigentes de esos países.—Efe.

OTRA "PURGA" EN RUMANIA

Londres.— Radio Bucarest ha informado hoy que dos miembros del Politburo del partido rumano de trabajadores (comunistas) han sido "relevados" de sus deberes.

La emisora de la capital rumana cida aquí, dijo que el partido rumano de trabajadores celebra reunión plenaria durante los días 28 y 29 de Junio y 1 y 2 de Julio y que en dicha reunión se acordó "prescindir de los servicios" de los dos jerarcas, que son Chisinevschi y Miron Constatinescu.

La emisora no dió las razones por les que los jerifaltes rojos han decidido prescindir a los "inestimables" servicios de sus compadres, pero existe una rara coincidencia entre estos cambios y los sensacionales de ayer en Moscú.—Efe.

CONCESION A LOS CAMPESINOS

Londres.— El nuevo Presidium del partido comunista soviético, ha decretado que los granieros no habrán de seguir entregando sus productos al Gobierno, maniobra que se considera encaminada a lograr un apoyo inmediato de toda la Unión Soviética. No se ha facilitado detalles que amplíen esta medida, que suprime las entregas obligatorias de productos agrícolas al Estado soviético, y que es considerada como una de las mayores concesiones del régimen comunista a granjeros y campesinos.

La resolución de la pasada noche se refiere aparentemente a los terrenos privados en los que se permite trabajar a granjeros de las granjas colectivas, en horas aparte del trabajo colectivo.

"OFERTA" DE PEKIN

Tokio.— El primer ministro de la China comunista, Chu En Lai, ha propuesto la conclusión de un pacto de no agresión con el Japón para que este país pudiese actuar como un "puente tendido sobre el Pacífico" entre la China roja y los Estados Unidos.

"PIDEN PERDON"

Tokio.— El ministro de Comunicaciones de la China roja, Chang Pohachun, el segundo de los tres ministro sde la China comunista que fué acusado de "actividades de desviacionismo derechista", se ha humillado y "ha reconocido su culpa", según ha informado hoy Radio Pekín.

La emisora comunista china dijo que Chang Pohachun se pre-

(Pasa a cuarta página)

Nuevo beneficiado de la S. I. Catedral

DON EDUARDO GOMEZ, a quien el Excmo y Reverendísimo Sr. Arzobispo ha nombrado, previa presentación a S. E. el Jefe del Estado, beneficiado de gracia de la S. I. C. B. M. de Burgos.

El general Troncoso nombrado miembro del Consejo Supremo de Justicia Militar

Pasa a la reserva, por edad, el auditor general señor Cortés

El "Boletín Oficial del Estado" publica un decreto del Ministerio del Ejército disponiendo que pase a ejercer el cargo de consejero militar del Consejo Supremo de Justicia militar el general de división don Luis Troncoso.

Por otro decreto del mismo Departamento se dispone que el auditor general don Luis Cortés Echánove, en situación de "Al servicio de otros Ministerios", pase a la situación de reserva, por haber cumplido la edad reglamentaria el pasado día 20 del actual

Prórroga de un protocolo comercial entre España y Alemania occidental

El ministro de Asuntos Exteriores ofrece una comida a su colega marroquí

Madrid.—La Oficina de Información Diplomática del Ministerio de Asuntos Exteriores ha hecho público lo siguiente:

"Por canje de notas entre el ministro de Asuntos Exteriores, Excelentísimo Sr. D. Fernando María Castiella y el embajador de la República federal de Alemania, Excmo. Sr. Karl Heinrich Knappstein, ha sido prorrogado por un año, a contar desde primero de Mayo último, la vigencia del protocolo firmado en Madrid el 18 de Mayo de 1956, adicional al acuerdo comercial entre el Gobierno español y el Gobierno de la República federal de Alemania, de 26 de Mayo de 1955. Han sido prorrogadas, asimismo, las listas de mercancías y cartas anejas".

COMIDA EN HONOR DEL SEÑOR BALAFREJ

Madrid.—En honor del ministro de Asuntos Exteriores de Marruecos, señor Balafrej, se ha celebrado una comida ofrecida por su colega español señor Castiella.

Al acto asistieron los ministros de Educación Nacional, señor Rubio, y de Comercio, señor Ullastres; los subsecretarios de Comercio y de Hacienda de Marruecos, señor Luazidi y Chefchauni; el representante permanente de España en la Organización de las Naciones Unidas; embajador señor Lequerica; el embajador subsecretario de Asuntos Exteriores, Marqués de Santa Cruz; altos jefes de los Ministerios españoles de Asuntos Exteriores, Educación Nacional y Comercio y personalidades marroquíes.

ASAMBLEA DE VETERINARIOS

Madrid.—La primera Asamblea general de la Asociación del Cuerpo nacional de Inspectores Veterinarios, ha iniciado sus tareas hoy, asistiendo numerosos representantes de todas las provincias españolas. Después de celebrar una misa en la iglesia de San Francisco el Grande, en el salón de actos del Ministerio de Agricultura hubo una sesión de homenaje a los jubilados del Cuerpo Nacional Veterinario.

Finalmente los asambleistas se reunieron en una comida de confraternidad, a cuyos postres habló el director general de Ganadería, quien alentó a los veterinarios españoles a superarse diariamente en su meritoria tarea.

MANUEL CEREZALES NUEVO DIRECTOR DE "ESPAÑA" DE TANGER

Tánger.—Ha tomado hoy posesión de su cargo el nuevo director del diario "España", de Tánger, don Manuel Cerezales, que venía desempeñando hasta ahora el cargo de subdirector del periódico "Informaciones", de Madrid.—Efe.

EXITOS DEL ORFEON DE PAMPLONA, EN PARIS

París.—El Orfeón de Pamplona ha ofrecido su último concierto en el Palacio de Chaillot, correspondiente al Congreso internacional de Música Sacra.

Bajo la dirección de Juan Eraso, el grupo navarro fué presentado a los congresistas y al numeroso público que llenaba la inmensa sala, por monseñor Maillet, presidente de la Federación internacional de pequeños cantores.

Después, el Orfeón Pamplonica interpretó con maestría varias obras entre las que las más aplaudidas fueron "Cantiga de Santa María", "Salve Regina" y "Tridulio número 2".

TOMA DE POSESION DEL JEFE PROVINCIAL DEL MOVIMIENTO DE MADRID

Madrid.—El ministro secretario general del Movimiento, señor Solís, en el acto de dar posesión de su cargo al nuevo jefe provincial del Movimiento de Madrid, don Jesús Aramburu, en presencia del jefe saliente, general Alvarez de Rementería. —— Foto "Cifra" ——

Oliveira Salazar señala como posible la restauración de la Monarquía en Portugal

En un importante discurso subrayó la eficacia de la colaboración con España

Lisboa. — El jefe del Gobierno portugués doctor Salazar, pronunció un importante discurso al recibir a los nuevos miembros de la comisión ejecutiva de la Unión Nacional.

Se refirió a la política exterior del Gobierno que preside e hizo constar que las amistosas relaciones con España, con la que Portugal está unida por el Pacto Ibérico, junto con la participación de Portugal en la NATO, su alianza con Inglaterra y sus lazos raciales con Brasil constituyen los cuatro puntales de tal política exterior.

El presidente del Consejo puso de relieve la importante parte que puede desempeñar Portugal y Brasil en los asuntos mundiales como una tercera fuerza que una a la Commonwealth británica con la comunidad que forman los pueblos de habla castellana.

Recordó que Portugal, en Europa, es una pequeña nación, pero que su estratégica situación y su presencia en varias partes del Mundo son factores de peso suficiente en favor de una política firme. Recordó la eficacia de la estrecha colaboración por España; colaboración que permitió permanecer a la Península Ibérica al margen de la segunda guerra mundial. Igualmente recordó el éxito del reciente viaje del presidente Craveiro Lopes a Brasil y el de la Reina Isabel de Inglaterra, en fecha anterior.

Al referirse a la política interior, Salazar rindió homenaje al Ejército portugués que creó las condiciones para establecimiento del nuevo régimen, sin entremeterse ni monopolizar la maquinaria administrativa. Añadió que el Gobierno ha tratado en todo momento de mantener la dignidad y el prestigio de la Casa Real de Braganza como merece la dinastía que estuvo al frente de Portugal durante ocho siglos de su Historia. Declaró finalmente que a caso en determinadas circunstancias del futuro «la solución monárquica podría ser la más exacta para Portugal».

Normas sobre remuneraciones al al personal de labranza, pastoreo o guardería

Gran éxito de España en la Feria de Artesanía celebrada en Munich

Madrid.—El "Boletín Oficial del Estado" publicará mañana, entre otras, la siguiente disposición.

Trabajo.—Orden por la que se dictan normas sobre remuneraciones mínimas que habrá de percibir el personal de labranza, pastoreo o guardería, contratados por temporada o con caracter eventual.

EXITO ESPAÑOL

Munich.—Ha sido concedida la medalla de oro de la novena Feria alemana de Artesanía al pabellón español en este certamen internacional. Han participado en esta Feria 25 países europeos. y 2.650 Casas alemanas y extranjeras. España ha concluído contratos de venta y ha iniciado relaciones de negocios en el mercado alemán y en el de otros países.—Efe.

Setenta y ocho enmiendas se presentaron al nuevo proyecto de Enseñanzas Técnicas

En todos los artículos se introdujeron modificaciones

Madrid. — Algunos datos demostrativos del interés despertado por el proyecto de Enseñanzas Técnicas, los trabajos desarrollados por la ponencia, la comisión y los procuradores y la amplitud con que se han desarrollado las tareas de la comisión:

ENMIENDAS

Presentadas, 78.
Páginas, 121.
Líneas, 3.625.

A la totalidad, 6, una de ellas sin firmas suficientes y otra, considerada también, por decisión de la ponencia, como enmienda al artículo.

Buen número de estas enmiendas aludían a todos y cada uno de los artículos, y algunas a cada uno de los párrafos de cada apartado de cada artículo.

MODIFICACIONES

Por la ponencia se han introducido modificaciones a causa de 34 enmiendas.

Ha recibido también sugerencias solventes aún no expuestas, a través de enmiendas, luego conformadas por la comisión.

La ponencia aceptó, incluso, indicaciones formuladas en enmiendas sin suficiente número de firmas.

En todos los artículos se introdujeron modificaciones que, sin cambiar el espíritu de la ley, mejoraban el texto primitivo de acuerdo con los procuradores firmantes de enmiendas.

Por la comisión han sido recogidas todas las sugerencias que, aprobadas por la comisión, perfeccionaban el dictamen.

—En todos los artículos se introdujeron modificaciones en esta línea y en este sentido.

—Se han incorporado apartados totalmente nuevos. Entre ellos un artículo completo sobre protección escolar, alusiones a delineantes, proyectistas, profesores de Bellas Artes, ingenieros geógrafos, enseñanzas técnicas y militares y otros.

También se ha aclarado, confirmando, lo que respecta a la adecuada presencia del S. E. U.

—Dos mociones han sido aprobadas por la comisión: la relativa al sostenimiento económico de las enseñanzas técnicas y la alusiva a las Escuelas Politécnicas.

REUNIONES Y TRABAJOS

—La ponencia ha comenzado sus reuniones tan pronto como se recibieron las cinco primeras enmiendas.

—Desde el 5 de Junio al 20 del mismo mes, la ponencia celebró reuniones, prácticamente permanentes, durante la mañana, tarde y, en muchas ocasiones hasta la madrugada.

La comisión permaneció reunida, en similar sesión permanente, desde el martes 25 al día 3 del mes de Julio.

—Las sesiones se celebraron de diez de la mañana a dos de la tarde, y de cinco a diez u once y media de la noche, salvo el día de la festividad de San Pedro, que aprovechó la ponencia para preparar sus trabajos posteriores.

—En la comisión se otorgaron con largueza, todos los tiempos establecidos por el Reglamento. Las intervenciones contra la totalidad, fijadas en treinta minutos como máximo, duraron 40 y 45 minutos.

—No hubo límite para las intervenciones sobre el articulado.

—390 intervenciones orales se pronunciaron, sin contar con las otras participaciones en el debate.

—Siete abultados sobres conservan las cuartillas a máquina, con la traducción de las notas taquigráficas de estas reuniones.

—2.816 cuartillas recogen ese trabajo deliberativo.

AMPLITUD DE DIALOGO

—En resumen, el proyecto de Ley ha sido dialogado por todos los sectores interesados con una amplitud extraordinaria, tal vez mayor que la observada en los demás proyectos de Leyes de Enseñanza presentada anteriormente a las Cortes. Los procuradores de la comisión —catedráticos, ingenieros, representantes de las organizaciones sindicales, políticas y culturales, de la Iglesia y de las actividades privadas, y de los estudiantes— han tenido largas polémicas, debatiendo línea a línea el proyecto y tratando de mejorarlo, con arreglo a su respectivo punto de vista libremente expuesto con la reiteración que cada uno quiso. Para todos los artículos y propuestas, tras amplísimo debate, fue exigido «quorum», incluso en casos en que se había aprobado la resolución.

Más de 1.500 personas muertas por el seísmo del martes en Persia

Aparece una variedad de gripe infantil en Indonesia

Teherán. El presidente de la Cruz Roja iraní, Hussein Jatibi, ha declarado que la serie de violentos terremotos que asoló el Norte del país ha causado más de 1.000 muertos, 4.000 ó 5.000 heridos graves y ha dejado sin hogar a más de 50.000 personas. Hussein Jatibi añadió que el epicentro del temblor de tierra—uno de los seísmos más fuertes registrados en el Irán— se hallaba en el mar Caspio, no siendo extraño que el terremoto estuviera relacionado con las recientes explosiones nucleares.—Efe.

SON 1.500 LOS MUERTOS

Teherán. — Las informaciones oficiales y las de la Prensa coinciden en señalar que mil quinientos cadáveres han sido retirados hasta ahora de los escombros como consecuencia del desastroso terremoto registrado el martes en la zona del mar Caspio.

En las regiones de Babul y Mazaderan tan sólo, los cadáveres recogidos son quinientos, mientras que el número de heridos, sobre el que están igualmente de acuerdo los datos oficiales y los periodísticos, pasa de seis mil.

OTRA VARIEDAD DE GRIPE

Yakarta (Indonesia). — Una nueva variedad de gripe, a la que se denomina "sangrienta", ha atacado a más de mil niños menores de cinco años, según anuncian las autoridades sanitarias.

La nueva variedad de gripe provoca hemorragias nasales y de oídos, mientras el cuerpo de los pacientes adquiere un tinte azulado.

Los informes sanitarios dicen que la gripe en cuestión ataca principalmente a los niños menores de cinco años y en especial a los que tienen falta de vitaminas C. — Efe.

La temporada de caza menor comenzará el 22 de Septiembre

Madrid. — El Ministerio de Agricultura ha establecido las fechas de apertura y cierre del período de caza para la temporada 1957-58, en la forma siguiente:

Caza mayor. — Apertura, 12 Octubre; cierre, 17 de Febrero de 1958, en todas las provincias peninsulares y en las Baleares; corzo y rebeco, apertura el 15 de Septiembre y cierre el 1.º de Noviembre. La caza de la cabra montés se regirá por el reglamento que para cada caso apruebe el Servicio Nacional de Pesca Fluvial y Caza; en los demás terrenos queda prohibida la caza de la montés hasta el 15 de Septiembre de 1958. La apertura de la caza del oso será el día 15 de Septiembre y la veda comenzará el 1.º de Noviembre.

La de la caza menor se abre el 22 de Septiembre y se cierra el 3 de Febrero de 1958, con excepción de las aves acuáticas para las cuales comenzará el 1.º de Marzo del mismo año. El urogallo podrá comenzarse a cazar el 20 de Abril de 1958 y terminará el 21 de Mayo. La fecha de apertura del período de caza de la avutarda será el 22 de Septiembre del año en curso y la veda comenzará el 21 de Mayo siguiente.

En las provincias canarias de Tenerife y Las Palmas, la fecha de apertura y cierre de caza mayor será el 1.º de Octubre y el 31 de Diciembre y para la caza menor desde el primer domingo de Agosto al último domingo de Diciembre, quedando las citadas fechas comprendidas en la época legal de caza.

Se prohibe el empleo de postas para el ejercicio de la caza mayor en todo el territorio nacional y se recuerda la prohibición de matar, en todo tiempo, las hembras de ganado corvuno y sus similares, como corzas y gamos. Además se prohibe cazar en todo tiempo las hembras de la cabra montés y las del rebeco seguida de cría. Asimismo queda terminantemente prohibida la caza de las especies de ciervo o venado, gamo o paleto, corzo, macho montés y rebeco o jarrio en sus dos primeras edades, de cervato y paleto en la primera y sus similares en otras.

Queda absolutamente prohibidas las tiradas de tórtolas en la temporada de veda.—Cifra.

Comienza el Concurso Hípico

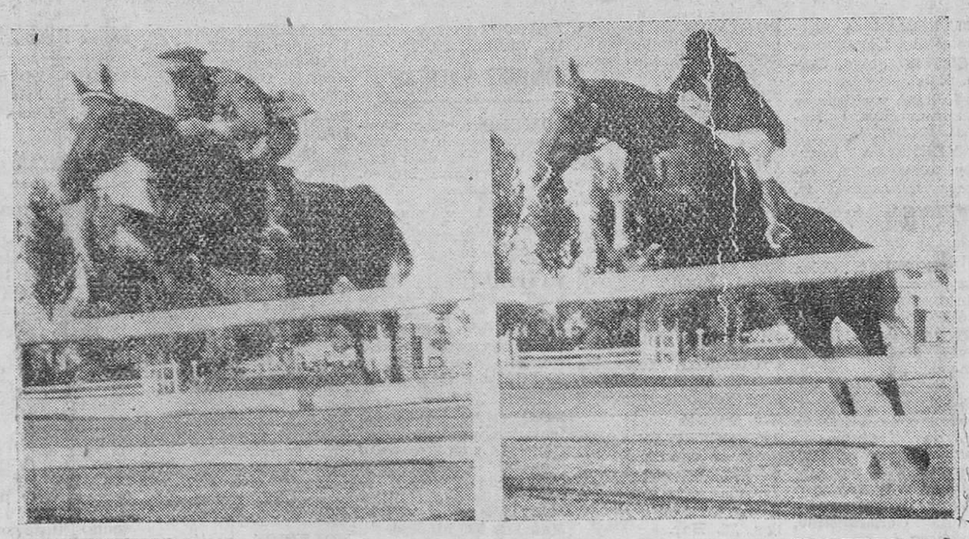

Ayer tarde dió comienzo, en las pistas de la Deportiva Militar, el Concurso Hípico. "Fede" obtuvo las precedentes "fotos", en que captó un salto del comandante Andújar, vencedor en la primera prueba del Concurso y un momento del recorrido efectuado por la amazona, señorita Goyeneche.

M.E.C.D. 2017

Ayer

No cabe duda de que uno de los problemas que con más intensidad se están abordando en nuestra ciudad, es el del alumbrado.

Reciente aún la instalación de un modernísimo y espléndido sistema en la calle de Vitoria, desde Gamonal, en trance de ejecución la que va a efectuarse en otras zonas, ahí tenemos otra muestra de actividad en el puente de Santa María.

Ya se han colocado cuatro columnas, dos en cada acera, cuyos puntos de luz mejoran considerablemente la instalación que hasta ahora existía.

Nos agrada, francamente, que esta obra se efectúe. Porque era una pena que lugar tan céntrico, tan concurrido y estratégico, presentase tan defectuoso alumbrado, mejor dicho, tan pobre para la importancia de ese puente, punto de entrada hacia el Arco de Santa María y la Catedral, desde las carreteras de Madrid y Valladolid.

En varias ocasiones hemos hecho notar no sólo lo poco alumbrado que estaba el puente, un puente que, por otra parte, debe ser objeto de una profunda modificación a nuestro juicio, en los demás elementos que lo integran. Por eso, porque siquiera este primer paso responde a un deseo por nosotros expuesto y que, como suele suceder siempre, constituyen apreciaciones de carácter concreto compartidas por no pocos burgaleses, nos agrada la realización de esos trabajos a que nos referimos.

Desde anoche, pues, el puente de Santa María quedará dotado de una moderna y potente iluminación, que buena falta hacía. Ahora, ya en marcha ese plan, insistimos acerca de los demás aspectos antes esbozados en relación con ese mismo lugar, tan visitado por propios y extraños.

Y ya que nos referimos al alumbrado, aboguemos también por que, cuanto antes, se complete el de la Avenida del Generalísimo con esas columnas que han sido llevadas, si no estamos confundidos, de la calle de Vitoria para aumentar los puntos de luz de aquel paso.—B. I.

Actualidad burgalesa

NOTICIAS

MOVIMIENTO DEMOGRAFICO.—Durante el día de ayer, se verificaron en el Registro Civil las siguientes inscripciones:

Nacimientos.—José María Grijelmo Dorao, José Antonio Pedrosa Pardo, Antonio María García Arce, Carlos Pérez García, Yolanda Fernández Zulizarreta, Francisco Javier Contreras Alesana, María Teresa Leoncia Ureta Rey y María Teresa Rámila Tobar.

Defunciones. —Esteban Santos González, 51 años, de Iglesias, Puebla 20.

Matrimonios.—Don Angel Esteban González con doña Adelaida Lozano del Moral, hoy a las doce y media en San Lorenzo; don Manuel Quintana González con doña Elisa Calvo Camero, hoy a las doce y media en San Cosme y San Damián; don Juan Cruz Lozano del Moral con doña Margarita Ruiz Mata, hoy a las doce y media en San Lorenzo; don Orestes González García con doña María Jesús Charcán Domingo, hoy a las doce y media, en San Juan Bautista y don Ernesto Cañedo Selleiva con doña Josefa Sáiz García, hoy a las once en Gamonal.

MUERE UN HOMBRE ASFIXIADO.— Comunican de Fuentelisendo, que a consecuencia de las emanaciones producidas por los residuos de vino, existentes en un depósito de 800 cántaras de capacidad, resultó muerto el vecino de aquella localidad, Ramiro González Pinto, de 67 años de edad.

El infortunado señor intentó bajar al citado depósito para limpiarle, utilizando una escalera; pero a causa de las emanaciones existentes, cayó al fondo desvanecido. Fué rescatado prontamente por otros vecinos, pero ya sin vida.

A SANTA CASILDA

La Empresa Automóviles Soto y Alonso, S. L., como en años anteriores, reanuda el servicio todos los domingos de la temporada de verano, a partir del día 7 del actual.

Salida de Burgos a las nueve de la mañana, Estación de Autobuses, taquilla número 6.

BOLETIN METEOROLOGICO comprensivo de los datos recogidos ayer en el Observatorio del Instituto de Enseñanza Media:

Barómetro.— A las ocho de la noche, 687,7; a las dos de la tarde, 688,1; a las siete de la tarde, 687,3.

Temperaturas. — Máxima a la sombra, 30 grados a las 16,30 horas; mínima, 14,6 grados a las 6 horas.

Dirección y velocidad del viento.— A las ocho de la mañana, SW— 3,6 kilómetros; a las dos de la tarde, SW— 12,4 kilómetros; a las siete de la tarde, SW— 21,6 kilómetros.

Recorrido, 258,8 kilómetros.

CERTINA

Relojería ESPADA

FARMACIAS DE GUARDIA.— García Anton, Vitoria 20 y Domingo Arnáiz, Barrio Gimeno 30.

GUIA DE BURGOS

— por —

VELASCO DE TOLEDO

Esta "Guía" editada en Papel especial y numerosas fotografías, no es sólo para turistas y visitantes, es un verdadero regalo y recuerdo para cualquier amistad.

Tomo "LA CATEDRAL"

25 pesetas

De venta en Librerías y Talleres Gráficos "Diario de Burgos"

NUEVA ESCUELA.— Por Orden del Ministerio de Educación Nacional se crea provisionalmente una escuela unitaria de niñas en Pedrosa de Valdeporres.

Alta calidad y precio económicos, le resultarán los espejos de fabricación propia de

Cristalerías del Norte

Vidrios — Lunas — Molduras

EL CUPON PRO-CIEGOS.—En el sorteo celebrado ayer, resultó premiado con 125 pesetas el número 543 y con 12,50 pesetas, todos los números terminados en 43.

HERIDO POR UNA CABALLERIA.—En la tarde de ayer y cuando se dirigía conduciendo una caballería, ésta se espantó y arrastró a Eusebio López Quintanilla, de 53 años, domiciliado en "El Capiscol". Este resultó con múltiples erosiones en el cuerpo, aunque afortunadamente no revistieron mucha gravedad.

PEONES

Se necesitan ganando libres mensuales de 1.500 a 2.000 pesetas. Manutención buena por cuenta de la Empresa.— Informes: Eduardo Arasti.— Madrid, 11, pral. De 7 a 8,30, tarde.

LETRAS DE LUTO.—En Villaquirán de los Infantes, falleció en el día de ayer doña Daniela Martínez García, viuda de F. Grijalvo, (q. e. p. d.), a cuyos apenados hijos don Mariano, doña María del Carmen, don Daniel, doña María del Rosario y don José María y demás familia testimoniamos nuestro más sentido pesar.

EXPOSICION DE TRABAJOS ESCOLARES.— A partir de hoy, queda abierta la exposición de trabajos escolares del Grupo Escolar "Generalísimo Franco" (niñas), durante los días 5, 6, 7 y 8 hasta las 13 horas.

Podrá ser visitada por la mañana, de 11 a 1 y por la tarde, de 4 a 8.

BURGOS HACE 30 AÑOS

Del DIARIO DE BURGOS correspondiente al martes 5 de Julio de 1927

EN la plaza de toros y con una concurrencia extraordinaria se celebró ayer tarde una brillante fiesta regional, en la que intervinieron la coral montañesa "El Sabor de la Tierruca", un grupo aragonés con su rondalla y las bandas de música de los Regimientos "San Marcial" y "Lealtad".

※ ANOCHE, en la Plaza Mayor, hubo fiesta de la jota a cargo del grupo de Aragón y hoy a mediodía dieron un concierto en el paseo del Espolón los coros "El Sabor de la Tierruca". El alcalde de la ciudad subió al kiosko y colocó en la bandera de los coros montañeses una corbata, como recuerdo de su excursión a Burgos.

※ ANOCHE se celebró en el "Salón de Recreo" el clásico baile de ferias, que superó si cabe en brillantez y animación al de años anteriores.

※ LA temperatura máxima de hoy fue de 25,4 a la sombra y la mínima a la sombra de 13,0.

Resumen informativo de Centros y organismos oficiales

Información militar

DESTINOS.—Se nombra director de la Biblioteca Militar de la 6.ª Región, al comandante de Infantería, don Francisco Delgado Cros.

Asimismo se destina al Gobierno Militar de esta Plaza y Subinspección de esta región militar, al teniente coronel de Caballería don Antonio Manzanero Cereceda.

SITUACION. — Pasa al Segundo Grupo (Destino de Arma), el comandante de Infantería don Emilio Sáenz Mas, del Regimiento de Infantería San Marcial número 7, quedando disponible en esta región y plaza de Aranda de Duero.

Frente de Juventudes

CONVOCATORIA.—Para la provisión de las Escuelas Unitarias de Villamartín y Algodonales, del Consejo Provincial del Patronato Escolar de Primera Enseñanza del Frente de Juventudes de Cádiz. La documentación se presentará antes del día 1 de Agosto en la Delegación Provincial del Frente de Juventudes de Cádiz (Buenos Aires núm. 4).

Bases de la convocatoria y normas a seguir se facilitarán en esta Delegación provincial, Santander núm. 2.

SANIDAD. — Los camaradas que han efectuado cursos de cadetes sanitarios se presentarán en la Delegación provincial, por la mañana, para ponerse de acuerdo con el fin de cubrir los turnos de Campamentos.

GUIA DEL ESPECTADOR

COLISEO. — "Tarde de toros" (2) y "Recluta con niño" (1).

AVENIDA. — "La ladrona, su padre y el taxista" (3) y "Minutos antes" (3).

CALATRAVAS.—"La isla de los corsarios" (3) y "Vuelo a lo desconocido" (2).

CORDON. — "El último cuplé" (3R).

GRAN TEATRO.—"Una cruz en el infierno" (3) y "La senda de los elefantes" (3).

POPULAR. — "El último cuplé" (3R) y "Fort venganza" (2).

REX.—"Atila, rey de los hunos" (2) y "El secreto de una vida" (3-R).

TEATRO CIRCO CIRUJEDA. — Todos los días sesiones de 4'30 a 9'30 sesión continua. A las once sesión especial.

TEATRO CIRCO CIRUJEDA

(FERIA)

GRAN EXITO DE PASTORA DE CORDOBA y sus 18 artistas más RISA... MIKE y ALPISTE

Pareja de Clowns

Sesión continua de 4'30 a 9'30

Especial, 11 noche

ULTIMA SEMANA

Los sorteos de la Tómbola

Los números agraciados con sendas vajillas en los sorteos efectuados en la Tómbola anteanoche y ayer, han sido los siguientes:

Día 3, el número 123.345; día 4, número 51.299.

El premio del sorteo que ha de efectuarse hoy, es una Mobylette.

Hoy, "Las de Abel" en función benéfica

Como ya habíamos anunciado, hoy por fin se pondrá en escena en el Teatro Avenida y en función de tarde la graciosa y simpática obra de los hermanos Quintero, «Las de Abel».

El teatro de los Quintero no es nuevo, pero sí lozano; toda su producción conserva el valor de la obra bien hecha, de la obra que está en camino de hacerse clásica. No hace mucho tiempo se han repuesto en Madrid obras suyas con categoría de estreno y éxito indudable. En Burgos se recordará todavía el que tuvo «Las de Caín», puesta en escena por los mismos actores que ahora nos ofrecen «Las de Abel».

«Las de Abel» no es la segunda parte de «Las de Caín»; sus puntos de contacto son escasos, es por el contrario una obra completa, que desarrolla un argumento de principio a fin y le desarrolla con la exquisitez de lenguaje y finura de forma que es propia de los hermanos Quintero. «Las de Abel» plantea problemas que son eternos en el teatro, precisamente por serlo en la vida misma: el amor puro; la situación de tantas muchachas que no tienen que hacer más que eso: esperar que el amor llame a su puerta. Todo ello resuelto con una tesis exacta y agradable, pero sin concesionismos. La acción toda se desarrolla en una época pasada —la indefinida de principio de siglo— lo que contribuye a que los personajes se conviertan en tipos y las situaciones en ideas.

El T. O. A. R. hace, por así decirlo, su presentación oficial con esta obra. Al igual que grupos similares que bajo el mismo nombre figuran en otras ciudades (en Madrid el T. O. A. R. realiza una interesante labor como teatro de ensayo), piensa dar a conocer al público burgalés —que es amante del teatro aunque tenga pocas ocasiones de demostrarlo— obras nuevas y viejas pero siempre interesantes.

Por otra parte, los precios son enteramente asequibles, ya que hay localidades desde seis pesetas.

Esperemos que la función de esta tarde, por tratarse además de un fin benéfico, sea un rotundo éxito y el comienzo de una larga serie de ellos.

Nuestros teléfono: 1280 y 2015

✝

PRIMER ANIVERSARIO

DE

LA SEÑORA

DOÑA MODESTA JORGE LOPEZ

(VIUDA DE SALUSTIANO CHAVE)

que falleció el día 6 de Julio de 1956, a los 86 años de edad, después de recibir los Santos Sacramentos y la bendición de S. S.

— Q. E. P. D. —

Su resignada hija, doña Paula Chave Jorge; hijo político, don Julián Bringas Dueñas; hermana, doña Cándida; nietos, hermanos políticos, sobrinos y demás familia

Ruegan a sus amistades una oración por el alma de la finada y la asistencia al funeral que se celebrará mañana, día 6, a las ocho y media, en la iglesia parroquial de San Lesmes, por cuyos actos de piedad les anticipan las gracias.

Burgos, 5 de Julio de 1957

✝

LA SEÑORA

Doña Daniela Martínez García

(Viuda de F. Grijalvo)

Falleció en Villaquirán de los Infantes, en el día de ayer, habiendo recibido los Santos Sacramentos y la Bendición de Su Santidad

(Q. E. P. D.)

Sus hijos, don Mariano, doña María del Carmen, don Daniel, doña María del Rosario y don José-María; primos y demás familia

Ruegan una oración por el eterno descanso de su alma y la asistencia a la misa de corpore insepulto, que se celebrará en la iglesia parroquial de Nuestra Señora de la Natividad, de Villaquirán, hoy, viernes, a las DOCE, acto seguido la inhumación del cadáver en el Cementerio de dicho Villaquirán, por lo que les quedarán agradecidos.

Villaquirán de los Infantes, 5 de Julio de 1957.

"LA MISERICORDIA". — Gran Funeraria.

VIDA RELIGIOSA

SANTORAL

SANTOS DE HOY

Ss Antonio María Zacaría, fdr., Atanasio, dc., Marino, mr., Filomena, vg.

Misa, con rito doble y color blanco, de S. Antonio María. Segunda oración Et famulos.

SANTOS DE MAÑANA:

Ss. Isaías, pf., Rómulo, ob., Dominica, María Goretti, vgs., Lucía, Antonino, Severino, Diodoro, Tomás Moro, mrs.

Misa, con rito simple y color blanco, de la Virgen en el Sábado, segunda oración Et famulos. Puede decirse misa votiva o de Difuntos.

CULTOS

CARMEN: Mes de Julio. Todos los días, por la mañana, a las siete y media, misa y ejercicio del mes.

Por la tarde, a las ocho, con exposición.

ROSARIOS DE AURORA

Mañana, primer sábado del mes de Julio, la Cofradía del Carmen organiza el primer "Rosario de Aurora", preludio del Novenario del Carmen, que comienza al día siguiente, domingo.

Los que hayan de asistir se reunirán a las seis y cuarto, en la iglesia parroquial de San Lorenzo para, a las seis y media, salir cantando los misterios por las calles de San Juan, Santander, Plazas de Santo Domingo y José Antonio, Arcos del Consistorio, Espolón y Avenida del Generalísimo, llegando al Carmen, a las siete y media, hora de la misa del mes en el altar de la Virgen.

El segundo "Rosario de Aurora" saldrá el sábado del Novenario, día 13, a las seis y cuarto, de la parroquia de San Cosme y San Damián por las calles de la Concepción, General Mola, Santa Cruz, Santa Clara, Miranda, plaza de Vega y Merced, para llegar al Carmen a las siete, en que se dirá la misa del Novenario, con plática y comunión general y ejercicio de la novena.

¡Burgaleses, devotos de la Santísima Virgen! Asistid a estos "Rosarios de Aurora..."

MAÑANA ES PRIMER SABADO DE MES. NO OLVIDES LA GRAN PROMESA DEL INMACULADO CORAZON DE MARIA QUE DICE:

"Yo prometo asistir en la hora de la muerte con las gracias necesarias para la salvación a todos los que el PRIMER SABADO DE CINCO MESES CONSECUTIVOS confiesen, reciban la Santa Comunión, recen la tercera parte del Rosario y me hagan compañía durante quince minutos, meditando los misterios del Rosario con el fin de ofrecernos reparación.

Nota de la Mutualidad del Seguro Escolar

Se recuerda a todos los estudiantes mutualistas del Seguro Escolar que el plazo para solicitar las 240 becas convocadas por la Mutualidad termina el próximo día 15 de Julio. Las condiciones para solicitarlas son las siguientes: ser afiliado a la Mutualidad y estar al corriente en el pago de las primas; cursar estudios en los Centros comprendidos en el Seguro; no haber cumplido los veintiocho años ni disfrutar otra beca de ningún Organismo público ni privado y demostrar aprovechamiento en los estudios y carecer de recursos económicos. Todo ello deberá acreditarse en la solicitud y declaración jurada, que debe presentarse en cualquier Delegación o Agencia del Instituto Nacional de Previsión antes de la fecha indicada. A quienes sea concedida la beca, disponen de un mes a partir de la notificación del acuerdo para documentar todos los extremos alegados en la instancia y declaración jurada. La totalidad de las becas de la convocatoria fueron publicadas en el "Boletín Oficial del Estado" del 14 de Junio de 1957.

Anuncios económicos

ARRIENDOS

CEDO piso amueblado, temporada verano, baño, ducha, céntrico, económico. Administración.

PARA oficina, sastre, modista o similar alquilo 4 habitaciones céntricas. Cantero, Concepción, 2.

PISO y almacén muy céntricos cedo en buenas condiciones. Razón en Santa Agueda, 11. Panadería.

DISPONGO de portería apta para taller zapatería, sin vivienda. Informes: Defensores de Oviedo, 6, 1.º.

SE ALQUILA por temporada verano en Las Arenas (Bilbao) piso amueblado, a estrenar, ocho camas, amplísima terraza al mar. Razón esta Administración.

ARRIENDASE piso con o sin muebles, confort. Calle Vitoria. Teléfono 4021.

AUTOMÓVILES Y ACCESORIOS

SIDECAR de Vespa, perfectas condiciones, vendo. Garaje Franco. Carretera Madrid, 75.

OPORTUNIDAD. Se vende coche Ford 13 HP. Razón San Pedro y San Felices, 25.

AUTOMOVILISTAS: Matriculaciones. Transferencias, carnets conducir. Gestoría Sanz.

VENDO coche 10 HP., dos Vespas, perfecto estado y prueba, precio ocasión, Cantero, Concepción 2.

VENDO camión ruso motor gasoil, frenos aire, toda prueba. Razón «Unión Frutera Burgalesa».

¡AUTOMOVILISTAS! Matriculación automóviles y motocicletas, transferencia carnets conductor. Gestoría Quintanilla.

VENDO Gas-oil 7 toneladas, nuevo. Cardiel. Teléfono 3544. Admito ofertas solamente hoy.

SE VENDE camión Chevrolet, tipo Secorsa y caja carga camión. Rafael Miguel. Lerma. Teléfono 68.

CONTINENTAL - AUTO, S. A. Repuestos G. M. C. - Chevrolet - Opel - Bedford y varios. Madrid, 1. Calvo Sotelo, 8. Teléfono 1814.

COLOCACIONES

OBREROS, interesan en grupos, para trabajos repoblación forestal. Serán bien retribuidos. Razón: Pío Cengotita. Durana. Alava.

SE NECESITA chica. Pensión Ortega. Madrid, 1, 1.º.

SE NECESITA pastor en Gamonal. Alejandro Román.

MUCHACHA de 20 a 25 años con informes, buen sueldo. Espolón, 2, 1.º, derecha.

SE NECESITA medio oficiala. Sastrería Temiño. Santa Clara, 4.

NECESITO sirvienta. Santa Clara, 4, 4.º derecha.

SE NECESITA chica buenos informes. Calle Logroño, 4 (Capiscol).

MUJER formal: Precísase casa muy poca familia. Escriban. S. G. Administración DIARIO DE BURGOS.

ASISTENTA mantenida o chica se necesita. Sombrerería, 1, 2.º

SE NECESITA cocinera. Aparicio Ruiz, 18, habitación, 5.

SE NECESITA niñera. Vitoria, 20, 3.º, dcha.

VENDEDOR introducido conociendo ramo propaganda, precisa importante firma artículo primera calidad. Escriban con referencias señor Fernández, Apartado 14.135. Madrid.

NECESITO oficiala y ayudanta sastre. Travesía Mercado, 4, 1.º.

CAMARERAS se necesitan. Hotel Covadonga.

NECESITO chica. Cordón, 4, 1.º.

COCINERA y chicas se necesitan. Hostal Nacional. Gasset, 4.

SE NECESITA instalador electricista. Informes, Santander, 15.

ASISTENTA necesito por las mañanas. San Pablo, 39, 2.º dcha.

SE NECESITA chica para la cocina y asistenta mañana. Razón, teléfono 1167.

NIÑERA para niña, se necesita. Concepción, 12, primero.

SE ENCUENTRA vacante la dula de ganado vacuno de Arcos de la Llana. Tratar con Timoteo de la Fuente.

COCINERA se necesita con buenos informes y sabiendo su obligación. Avenida Generalísimo, 3, primero.

CHICO recados, edad 14 años, se necesita en Calzados Ruiz. Moneda, 5. Burgos.

NECESITASE muchacha o asistenta. Vitoria núm. 30.

PORTERO se necesita para casa importante. Dirigirse: Sombrerería, 1, 1.º.

NECESITO peones, jornal extraordinario o destajo. Barrio Gimeno, 8, 3.º.

CHOFER se necesita. Frío Industrial Burgalés. Carretera Madrid, núm. 60.

MUCHACHA para todo, saliendo veraneo, poca familia, se necesita en Hotel España.

SE NECESITA chico 16-17 años para bar. Sanz Pastor, 18.

PERSONAL femenino se necesita. Renedo, S. A. Calle Briviesca, 6 y 8. Burgos.

SE NECESITAN aprendizas de comercio. Informes. San Juan, 5.

SE NECESITA muchacha y asistenta. Vadillos, 22. Bar.

SE NECESITA cocinera o asistenta de cocina. Martínez del Campo, 1, 1.º

OBREROS y pinches se necesitan. Frío Industrial Burgalés. Carretera Madrid, 60.

NECESITASE asistenta. Vadillos, 20, 1.º.

COMPRAS Y VENTAS

COMPRO molino pienso o cambiaría por motor de 5 HP. de petróleo. Prisciliano Moneo. Covarrubias.

BALANZA y plancha cocina núm. 7, véndense, Tinte, 17, 4.º. Burgos.

PATITAS Khaki Campbell, pura sangre holandesa, todas las edades. Venta y folleto gratis de la Granja en «La Florida». Calle Eslava, 6. Teléfono 1462. Pamplona.

MAQUINAS punto patentadas, procedimiento italiano con aparato dibujos (Jacquards). Rematadoras tres hilos. Máximas garantías. Facilidades. Imperio. Montera 32. Madrid.

BICICLETA Especial B. H. con dínamo y farol, vendo en Santa Agueda, 11. Panadería.

VENDO motor Diesel Buda, 19 HP. Buen estado. Agencia Espino.

SE VENDE motor alternador 20 HP., para trilladora núm. 1, ó industria. De 4 a 5. Vitoria, 44, 1.º.

POLLITOS Leghorn e híbridos, control C. E. A. S., Granja San Benito, Aparicio y Ruiz, 12, bajo. Detrás Audiencia. Teléfono 1146.

VENDO motor «Buda» Diesel 4 cilindros para camión de 5 Tms. Informes Taller Moisés.

VENDO furgón cerrado 1.500 a 2.000 Kgs., toda prueba. Flor Burgalesa.

VENDO horno eléctrico, funcionando, dos cámaras, económico. Flor Burgalesa.

VENDO puerta de pino entretallado, 1,05 ancho por 2,35 alto, marco 18 ancho. Informes esta Administración.

POLLITOS recién nacidos. Avícola San Isidro. Santa Clara, 46. Teléfono 4117.

VINOS defectuosos. Se compran. Dávila Villalobos, S. L. Apartado 238. Valladolid.

RADIO Y ELECTRICIDAD

RADIO Philips, salamandra lujo y otros, vendo. Llana Afuera, 19 1.º.

ENSEÑANZAS

MATEMATICAS, Latín, Ingreso, Bachillerato, Magisterio y Oposiciones. Academia Politécnica. Santocildes, 1

BACHILLERATO, Reválida, Magisterio, Preparatorio Medicina, practicantes, enfermeras. Clases domicilio. Razón esta Administración.

FINCAS

CHALET y parcela ochocientos metros, completamente libre vendo junto o separado. Confitería Arranz. San Pablo.

SE VENDEN parcelas edificables con alcantarillado, en zona Pisones. Informes: Protectora Urbana Burgalesa. Gasset, 4. Teléfono 2784

VENDO local libre céntrico, propio bar, vinos, taller, oficinas. Cantero. Concepción, 2.

GANADOS Y APEROS

SE VENDEN cerdos cebados. Granja Miñón. Villayuda.

SE VENDEN hermosísimas vacas lecheras holandesas. Monasterio San Pedro de Cardeña.

SEGADORAS - agavilladoras, aventadoras, guadañadoras, trillos de discos y demás maquinaria de recolección. Vidaurreta y Compañía. San Pablo, 20. Burgos.

VENDO vaca recién parida. Arrabal de San Esteban, 7.

VENDO vaca lechera abocada a parir segundo parto. Eladio Antolín. Pedrosa del Príncipe.

HUÉSPEDES

CEDO habitación céntrica, sólo dormir, personas buenos informes. Informes esta Administración.

CEDO habitaciones calle Villarcayo, 12, 5.º, centro.

CEDO a matrimonio sin niños, habitaciones amuebladas derecho cocina. Razón esta Administración.

MUEBLES

VENDO muebles seminuevos. Informes, Nevera, 18.

SE VENDE armario, cama y banco carpintero, con toda clase de herramientas. Razón Barrio Gimeno, 14, 1.º.

POR ausencia vendo dos camas madera usadas, somier Numancia. Dos de Mayo, 6, 3.º derecha.

SE VENDE cama de matrimonio, traje caballero seminuevo y varias cosas. Concepción, 2, habitación 11.

PÉRDIDAS

PERDIDA macuto carretera Valladolid conteniendo calzado. Gratificaré. Santa Cruz 15, primero.

PERDIDA reloj pulsera señorita, trayecto Espolón-Gran Teatro. Se gratificará entrega Droguería Moderna. Calle Vitoria, 7.

PERDIDA cartera sin dinero con documentos. Gratificaré espléndidamente en Vitoria, 53 bis, primero dcha.

HALLAZGO de un rosario día 28 Junio. Informes Hotel Moderno. Habitación núm. 18.

PERDIDA gato hidráulico, llave de ruedas y atornillador de Robredo Sobresierra - Burgos - Mozoncillo de Juarros. Gratificaré Garaje Vitoria.

TRASPASOS

VERDADERA oportunidad traspásase Medina del Campo Hostal Victoria. Magnífico emplazamiento, estupendo salón comedor todas clases banquetes, todas habitaciones modernas agua corriente caliente fría, servicio baños-ducha, teléfono. Directamente mismo dueños. Precio interesantísimo.

VARIOS

IMPRESOS comerciales, cartas timbradas, tarjetas de visita, invitaciones, prospectos de propaganda, etc. TALLERES GRAFICOS «Diario de Burgos». Calle Vitoria, 13. Tél. 2852.

LICENCIAS, pasaportes, certificación penales, últimas voluntades. Tramitación rápida. Gestoría Quintanilla.

CALEFACCION y saneamiento, instalaciones. Daniel Merino. Concepción 15.

M.E.C.D. 2017

LA VUELTA CICLISTA A FRANCIA

INFORMACION PATROCINADA por COMERCIAL VELO-MOTO CONCESIONARIA DE BICICLETAS B. H. LA MARCA DE LOS CAMPEONES

El italiano Baffi ganó en Besançon con diferencia de 18 minutos sobre el pelotón

Loroño que se clasificó en el mismo tiempo que el vencedor, pasó al séptimo puesto en la general

Forestier es quien ocupa ahora el primer puesto en la general

Roubaix. — A la llegada de los ciclistas al Velodromo de esta ciudad, el corredor Henri Anglade, del equipo Sudeste, improvisa una ducha sobre el césped, para desquitarse del tormento del calor padecido durante la etapa. — (Foto Cifra)

Besancon. — El italiano Baffi ha ganado la octava etapa de la Vuelta Colmar - Besancon, en 5 horas, 18 minutos, 59 segundos.

PELICULA DE LA ETAPA

Besancon. — Una vez más la elástica amarilla ha cambiado de titular. Al término de la octava etapa Forestier del equipo nacional francés ha sustituido al regional francés Barone del Isla de Francia en el primer puesto de la clasificacion.

La etapa ha estado marcada por una escapada de quince corredores, inicida a los diez y seis kilómetros de la salida. Este grupo fué aumentando paulatinamente su ventaja sobre el resto de los participantes durante ciento setenta y seis kilómetros de carrera y llegaron a Beancon, donde ante numeroso público se disputaron la victoria al sprint. El italiano Baffi se mostró más rápido que sus rivales y logró el triunfo seguido de Hoorelbeke y Tosato.

Desde la salida dada a los ochenta y dos corredores a las 11,35 horas menudean las escaramuzas, De Groot, que dá sensacion de estar enfermo, abandona poco después. Se destacan Gay y Bertolo seguido por Le Dissez. A estos tres se les unen, sucesivamente, Loroño, Baffi, Tosato, Barbosa a los 28; a continuacion, Tognaccini, Rorhbach, Plankaert, W. Van Est, Poulingue, Picot, Forestier y Hoorelbeke.

Rapidamente estos quince consiguen una ventaja que a los 53 de 5' 15".

Al pasar por Belfrot pincha Rohrbach, pero le ayuda Bertolo, y ambos consiguen alcanzar al pequeño grupo. Detras, el peloton se divide en dos grupos y en el segundo figuran entre otros el lider Barone, los nacionales franceses Bouvet, Bergaud y Darrigade y el belga De Bruyne.

Del primer grupo se destacan durante algunos kilometros Bahamontes, Nancini y Adriaenssens. En el curso de la carrera la ventaja de los quince destacados disminuye pero todavia llevan un adelanto de 4' 20" a los 72 kms. El retraso de peloton en el que figura el lider Barone es de 75 minutos. Al pasar por D'Audincourt, a 85, Thomin, Dottó, De Filippis, Busto, Mahe y Bobet se destacan del primer peloton e intentan alcanzar a los fugados pero no consiguen triunfar en su empeño. Por Pont de Roide a ciento dos, el grupo de cabeza lleva 7,5 minutos de ventaja sobre el primer peloton, diez con respecto a Anglade —en solitario— y 14' sobre el grupo de Barone. Gay pincha, a 142, pero tres kilometros más lejos se reune con sus compañeros de fuga. El retraso del grupo de Barone del que se han despegado Christian, Friedrich y Astrua es de 12' 45" las diferencias entre los grupos aumentan y a los 156 kilometros, los primeros llevan una ventaja de 13' 3" a sus más proximos rivales. Los quince fugados llegan junto a Besancon y el italiano Baffi logra el triunfo al sprint. La velocidad media del vencedor ha sido de 36,104.

CLASIFICACION DE LA ETAPA

Besancón.—Baffi, de Italia, ha ganado la octava etapa Colmar-Besancón, de 192 kilómetros, en 5-18-59, seguido de Hoorelbeke (Isla de Francia); 3, Tosato (Italia); 4, Planchaert (Bélgica); 5, W. Van Est (Holanda); 6, Forestier (Francia); 7, Picot (Oeste); 8, Gay (Sudoeste); 9, LOROÑO (ESPAÑA); 10, Barbosa (Portugal); 11, Tognaccini (Italia); 12, Rohrbach (Nord-Centro); 13 Poulingue (Oeste); 14, Bertolo (Nord-Centro); 15, Le Dissez (Isla de Francia), todos en el mismo tiempo que el primero.

16, Burto (Sudeste), 5-36-34; 17, Hassenforder (Nord-Centro), 5-36-41; 18, Thoniin (Oeste), 19, Ruby (Nord-Centro); 20, Dupre (Sudoeste); 21, Kersten (Holanda); 22, Woorting (Holanda); 23, ex aequo Bober (Isla de Francia), 5-36-44; Dotto (Sudeste), Rolland (Nord-centtro), Adriaenssens (Bélgica), Sabbadini (Sudoeste), Friedrich (Lux-Mixto), Janssens (Bélgica), Stablinski (Francia), Defilippis (Italia), Walkoviak (Francia), Astrua (Italia), Favre (Suiza), Christian Luiza, Cerami (Bélgica), Anquetil (Francia), Lampre (Sudoeste), Baroni (Italia), Clerici (Suiza), Nencini (Italia).

BAHAMONTES (ESPAÑA), Padovan (Italia), Lauredi (Sudeste), RUIZ (ESPAÑA), Mahe (Francia), Bauvin (Francia), FERRAZ (ESPAÑA), Anglade (Sudeste), ASPURU (ESPAÑA), Bobet (Isla de Francia.

52, Da Silva (Lux-Mixto), 5-40-53; 53, Darrigade (Francia), 5-48-18; 54, Schellemberg (Suiza); 55, Morvan (Oeste); 56, De Jongh (Holanda); 57, Sigüenza (Sudeste); 58, ex aequo, Bofgaud (Francia), Bouvet (Francia), Privat (Francia), De Bryne (Bélgica), Keteleer (Bélgica), Pintarelli (Italia), Stolker (Holanda), Van Est (Holanda), 5-4818; SUAREZ (ESPAÑA).

Holemweger (Suiza), Graesern (Suiza), Groussard (Oeste), Pipelin (Oeste), Chaussabel (Sudeste), Cohe (Nord-Centro), Bianco (Sudeste), Huot (Sudeste), Queheille (Sudeste), Trochut (Sudoeste), MORALES (ESPAÑA), Barone (Isla de Francia), Million (Isla de Francia), Bourles (Oeste).

CLASIFICACION GENERAL

Besancon.—Después de la etapa de hoy la clasificación general queda establecida en la forma siguiente:

1, Forestier (Francia), 44-34-27; 2, Picot (Oeste), 44-39-30; W. Van Est (Holanda), 44-46-21; 4, Anquetil (Francia), 44-48-55; 5, Rorhbach (Nord - Centro), 44-49-37; 6, Janssens (Bélgica), 44-49-56; 7, LOROÑO (España), 44-52-48 a 18' 21"; 8, Thomin (Oeste), 44-54-41; 8, Bobet (Isla de Francia), 44-55-21; 10, Mahe (Francia, 44-55-39; 11, Walkoviak (Francia), 44-55-58; 12, Christian (Suiza), 44-57-24; 13, Bauvin (Francia, 44-57-31; 14, Hoorolbeke (Isla de Francia), 44-57-40; 15, Planckaert (Bélgica), 44-57-40; 16, Barbosa (Luxmixto), 44-58-14.

17, BAHAMONTES (España), 44-58-23; 18, Astrua (Italia), 44-58-34; 19, Dottó (Sudeste), 44-58-55; 20, De Filippis (Italia), 44-59-31; 21, Lauredi (Sudeste), 44-59-34; 22, Barone (Isla de Francia), 44-59-41; 23, Baffi (Italia), 44-59-55; 24, Nencini (Italia), 45-00-18; 25, Le Dissez (Isla de Francia), 45-02-41; 26, Clerci (Suiza), 45-03-36; 27, Bober (Isla de Francia), 45-04-15; 28, Adriaenssens (Bélgica), 45-04-23; 29, Schellemberg (Suiza), 45-05-38; 30, Voorting (Holanda, 45-05-50.

31, Anglade (Sudeste), 45-05-52; 32, Tosato (Italia), 45-06-09; 33, Roolland (Nord-Centro), 45-09-32; 34, Bertolo (Nord-Centro), 45-09-34; 35, RUIZ (España), 45-10-06; 36, Padovan (Italia), 45-12-12; 37, Gay (Sudoeste), 45-12-17; 38, (Jongh (Holanda), 45-12-57; 39, Privat (Francia), 45-14-16; 40, Stablinski (Francia), 45-18-11; 41, Keteller (Bélgica), 45-18-44; 42, De Bruyne (Bélgica), 45-19-55.

43, Pipelin (Oeste), 45-22-41; 44, Queheille (Sudoeste), 45-23-11; 45, Lampre (Sudoeste), 45-28-51; 46, Barone (Italia), 45-28-35; 47, Poulingue (Oeste), 45-28-42; 48, Kersten (Holanda), 45-30-03; 49, Sabbadini (Sudoeste), 45-30-14; 50, Dupre (Sudoeste), 45-30-14; 51, Da Silva (Luxmixto), 45-30-16; 52, Trochut (Sudoeste), 45-30-30); 53, Hassenforder (Nord - Centro), 45-32-46; 54, Groussard (Oeste), 45-33-57); 55, Bouvea (Francia), 45-34-44; 56, Holenweger (Suiza) 45-35-51.

57, Favre (Suiza), 45-36-33; 58, Tognaccini (Italia), 45-37-39; 59, P. Van Est (Holanda), 45-38-51; 60, Friedrich (Lux-mixto), 45-40-28; 61, Bergaud (Francia), 45-40-36; 62, Cerami (Bélgica), 45-42-31; 63, Bianco (Sudoeste), 45-43-59; 64, Darrigade (Francia), 45-44-10; 65, Pintarelli (Italia), 45-30-35; 66, Sigüenza (Sudoeste), 45-50-47; 67, Bourles (Oeste), 45-50-56.

68, Graeser (Suiza), 45-50-28; 69, Huot (Sudeste), 45-53-46; 70, Cohen (Nord - Centro), 45-54-34; 71, Buso (Sudeste), 45-56-03; 87, Morales (España), 45-57-42; 73, Chaussabel (Sudeste), 45-57-51; 74, ASPURU (España), 45-57-56; 75, FERRAZ (España) 45-58-48; 76, Ruby (Nord-Centro), 46-00-52; 77, Million (Isla de Francia), 46-04-10; 78, Morvan (Oeste), 46-06-57; 79, Stolker (Holanda), 46-10-15; 80, SUAREZ (España), 46-53-34.

CLASIFICACION POR EQUIPOS

Mesancon. — Después de la etapa de hoy, la clasificación general por equipos queda establecida así:

Francia, 33-14-41.
Oeste, 33-42-58.
Italia, 33-44-27.
Holanda, 34-06-55.
Nor-Centro, 34-07-14 .
Isla de Francia, 34-25-14.
Sudoeste, 34-28-02.
Suiza, 34-42-46.
Sudeste, 34-53-09.
España, 34-53-20.
Luxemburgo, mixto, 36-10 22.

LOS RETIRADOS DE HOY

Besancon. — Durante la etapa de hoy han abandonado los corredores Anzile, de Nord-Centro y De Groot, de Holanda. Con estas retiradas los corredores han quedado reducidos a ochenta.—Alfil.

LA ETAPA DE HOY

Besancon. — Mañana se disputará la novena etapa, Besancon-Thonles-Bains, con 188 kilómetros. Los puntos más importantes por donde pasarán los corredores son: Salins-les-Bains, 42; Champagnole, 66; Morez Gex, 138; Ginebra, 155; Douvaine, 172.

Entre Morez y Gez se encuentra el alto de les Rousses, de 1.040 metros, considerado de tercera categoria. Es puntuable para el Gran Premio de la Montaña. Hasta ahora los corredores han cubierto 1.639 kilómetros y quedan por recorrer, 3.026.

PRIMAS DE LA COMBATIVIDAD Y DESGRACIA

Besancon.—Mario Bertolo, del equipo Nordeste-Centro, ha ganado la prima concedida al corredor más combativo durante la etapa de hoy de la Vuelta Ciclista a Francia.

La prima de la desgracia fué concedida al regional Rohrbach que sufrió dos caidas cuando se encontraba en el grupo de los destacados.—Alfil.

Espectacular ascenso de Loroño en la clasificación general

El vizcaíno dice que lo hecho en estos dos últimos días puede bastar por el momento

Bahamontes sigue contando con libertad de acción

Besancon.—(Crónica de Robert Descamps, del servicio especial de "Alfil).—Jesús Loroño ha conseguido hoy subir de manera espectácular en la clasificación general de la Vuelta Ciclista a Francia. Después de la octava etapa, Colmar-Besancon, Loroño ha pasado al séptimo lugar, a 8 minutos y 2 segundos del nuevo lider, el francés Forestier, y el equipo español dispone así de dos hombres en excelente posición para lanzar un ataque, quizás decisivo, en los Alpes, aunque Bahamontes esté en el 17 puesto de la clasificación, con más de 23', de retraso sobre el "maillot" amarillo.

Hoy, como ayer, el más activo de los españoles ha sido Jesús Loroño, que ha jugado un papel importante en la fuga que empezó inmediatamente después de la salida y que, habiendo llegado a Besancon con una ventaja de más de 17 minutos sobre el pelotón, ha ganado en dos días cerca de media hora en la clasificación.

Loroño puede esperar ahora con tranquilidad las etapas de montaña. Llegó a Besancon en condiciones físicas extraordinarias, pero confesó que no tiene la intención de hacer inutiles esfuerzos en la próxima etapa: "Lo que hice en estos dos últimos días puede bastar por el momento", dijo Loroño sonriendo.

Otro motivo de satisfacción para el equipo de España: Bahamontes sigue en "forma" perfecta. Hoy, en Belfort, después de 69 kilómetros de carrera, el toledano dió una muestra más de su valor y quiso escaparse en compañía de Nencini y luego de Adriaenssens. Pero estos tres hombres son los que están más vigilados por los franceses. La reacción francesa no tardó y el campeón español fué alcanzado después de unos 20 kilómetros.

Pero Bahamontes tiene unas pequeñas preocupaciones. Un mosquito le picó en el párpado derecho y le molesta bastante. Además, Bahamontes sigue, como muchos otros corredores —Darrigade, Walowiak y Van Est, por ejemplo—, con inflamación en los labios y en la lengua. Según los médicos, estas inflamaciones son consecuencia del calor y de las bebidas.

De otros españoles, se puede decir que Aspuru y Ferraz que terminaron en el grupo de Bahamontes, hicieron una buena carrera, así como Bernardo Ruiz que, por cierto, conoce el secreto de la eterna juventud. Sin embargo, Suárez y Morales perdieron hoy algunos minutos más; el primero porque está en mal estado de salud y pinchó dos veces, y el segundo porque está bastante cansado.

De todos modos, Luis Puig esta satisfecho. "En estos dos últimos días —manifestó después de la llegada— hemos jugado dos veces la carta "Bahamontes". Esta carta fracasó. Pero no importa, porque la carta Loroño triunfó. Nunca hasta ahora, en vísperas de las etapas de montaña, el equipo español tuvo a dos de sus miembros tan bien situados en la clasificación general".

La posición del equipo está consolidada y su oportunidad ahora es mayor.

El plan establecido por el director técnico no ha sido modificado. A pesar de la "vuelta" de Loroño, Bahamontes sigue disponiendo de una total libertad de acción y de la ayuda de sus compañeros. El toledano está autorizado para atacar cuando y donde quiera.—Alfil.

TUPINAMBA TUPINAMBA TUPINAMBA
Chocolates TUPINAMBA baratísimos
DELEGACION: Apartado 96 CALATAYUD

MAQUINAS TRILLADORAS "WESTFALIA"
Modelo 1957 totalmente garantizado

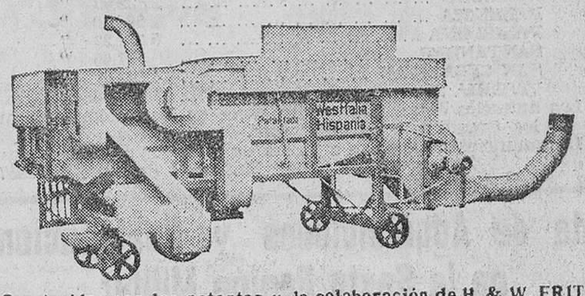

Construidas con las patentes y la colaboración de H. & W. FRITZEN de GOESFELD (Alemania) se hallan para entrega inmediata en S. A. GUERNICA AGRICOLA (Vizcaya).

LA MARCA DE LOS CAMPEONES
BICICLETAS B. H.
CONCESIONARIO
COMERCIAL VELO-MOTO VITORIA, 14 H. ALCAZAR, 1

POBLET JUSTIFICA SU RETIRADA DE LA LA VUELTA A FRANCIA

Dice que el ántrax padecido le impedía hasta sentarse en el sillín de la bicicleta

Comenzará a prepararse para el campeonato del Mundo

Barcelona. — Miguel Poblet, que se encuentra en su casa de Moncada (Barcelona), en unas declaraciones a un periódico barcelonés, refiriéndose a su abandono del «Tour» se justifica de la forma siguiente:

«Mi abandono de la Vuelta a Francia fue debido a un ántrax de cinco cabezas, que me hacía sufrir horrores, sin poder sentarme ni un sólo momento en el sillín. La última etapa fue un auténtico calvario y en estas condiciones, con gran amargura por mi parte, preferí desistir a ser un lastre en el equipo. Me hacía ilusión llegar a Barcelona en plena carrera, pero el ciclismo tiene estos gajes. El dia antes de abandonar estuve intentando curarme con baños calientes hasta más allá de las dos de la madrugada. Sacrifiqué varias horas de sueño; en un último intento, incluso, cambié de posición de la máquina, colocando el sillín casi como para paseo. Pero todo fue imposible. Un certificado médico extendido por el médico de la Federación Catalana de Ciclismo, y del cual se mandó copia a la Federación Nacional, da cuenta de forma clara y explícita de la existencia de este doloroso ántrax y de la imposibilidad material de un corredor de continuar en estas condiciones.

Preguntado sobre el equipo español en el «Tour» dijo Poblet entre otras cosas que el equipo marcha a la perfección. De Bahamontes, al que califica de sensacional, dice: «Yo le veo ganador de la Vuelta a Francia», y agregó: «Ya no hay superhombres como Coppi, Bartali y Bobet. Bahamontes es más completo de cuantos toman parte en esa edición del «Tour». Respecto a Loroño, considera que es un hombre peligroso para todos, especialmente en la montaña, y sobre Bernardo Ruiz, dice que está haciendo un gran «Tour». «Es el hombre que en el calor se mueve como pez en el agua» y añadió: «Creo que los tres, Bahamontes, Loroño y Ruiz en los Alpes y los Pirineos son capaces de lanzar las suficientes «bombas» para romper cualquier clasificación general».

Sobre sus planes inmediatos, manifestó por último Poblet que después de curarse descansará algún tiempo, para luego empezar su preparación, especialmente con vistas a los Campeonatos del Mundo.

CONCESIONARIOS OFICIALES
Que dispongan de establecimiento o deseen instalarlo, precisamos en toda España, incluso pueblos pequeños, para ventas a plazos de artículos de gran consumo.
Condiciones muy interesantes que permiten desarrollar un gran negocio con muy poco capital. Escribir "CONCESIONARIOS" Fontan Publicidad, Preciados, 27. MADRID.

Balanzas automáticas - Básculas
Molinos café - Ralladoras - Picadoras
Magriñá
COMERCIAL VELO-MOTO Vitoria, 14 Tfnos. 2023 - 4763
Recorte este anuncio y llévele siempre consigo
Preséntele al efectuar su compra y recibirá un obsequio

El equipo francés empieza a desfallecer

Importante descenso del ex-líder Barone en la general

Besancon. (Crónica de Marc GAUDICHAU, del servicio especial de "Alfil").

La elástica amarilla ha cambiado de manos por quinta vez en lo que va de Vuelta y ha vuelto a ser propiedad del equipo nacional de Francia que así solamente lo ha prestado por veinticuatro horas al parisino Barone. Es Forestier quien lo consigue después de haberlo llevado sus compañeros Darrigade, Privat y Anquetil. El había salido de Colmar en cuarta posición con una desventaja de 3-55 con respecto a Barone y ahora ocupa el primer puesto de la general con 5-4 sobre el regional francés Picot, que está segundo. Fué al término de una larga escapada de más de 100 kilómetros sobre los 192 de que constaba la etapa, cuando Forestier se afirmó como nuevo lider de los "tricolores", un lider quizás por bastante más tiempo que los que le han precedido. Pero es difícil de afirmar, porque la Vuelta de 1957 está registrando numerosos cambios y dando muchas sorpresas. Es casi seguro que las posiciones no serán las mismas, ni muy seguras, hasta después de las dos etapas de mañana, entre Thonon y Cannes.

Desde hace tres días los cambios en la clasificación se producen continuamente. Tan es así que hoy, si hacemos balance, podemos considerar como un éxito la reconquista del "maillot" amarillo para el equipo de Francia pero, por el contrario, hay que reconocer que ha quedado debilitada su posición en la clasificación por equipos. En efecto, en el grupo de quince hombres que llegó destacado al velódromo de Besancón, con una ventaja de más de un cuarto de hora sobre sus inmediatos seguidores, figuraban tres italianos (el vencedor Baffi, Toseto y Tognaccini) y dos bretones (Poulingue y Picot) contra un solo nacional francés: Forestier. Resultado: que los trasalpinos tomaron una bonificación de treinta y seis minutos y treinta segundos y los del Oeste de 17-25 en la clasificación general por equipos, mientras que la formación de Bidot está a punto de perder todo.

Pero no es éste solamente el lado negativo para el equipo nacional francés como consecuencia de la escapada del día. Jesús Loroño, vencedor de la Vuelta ciclista a España, en el momento en que se van a iniciar las más serias escaladas, ha conseguido hoy una ventaja de 17-45. Como él formó también parte del grupo de cabeza en la escapada de ayer el tiempo ganado en los dos días ha sido de 26-45. Loroño ocupa ahora el séptimo puesto de la general con ventaja sobre los hombres base del equipo de Francia, Mahe, Walkoviak y Bauvin, con la excepción de Forestier, naturalmente. Otro escalador de categoría, el regional Rohrbach, ha llevado a cabo igualmente una magnífica carrera. Ahora ocupa una excelente quinta posición en la clasificación general a un cuarto de hora de Forestier. El equipo de Francia que hasta Charleroi había dado pruebas de una superioridad aplastante, comienza a desfallecer. De los cinco representantes que contaba entre los diez primeros clasificados han quedado reducidos a dos: Forestier, como líder, y Aunquetil en el cuarto puesto. Cierto que la situación no es desesperada, ya que sus más peligrosos rivales, Bahamontes, Nencini y Adriaensens no han hecho grandes progresos, al contrario, han descendido algunos puestos, pero es igualmente cierto que en las jornadas próximas será muy difícil que continúen su dominio en la prueba como hasta ahora lo han hecho. Algunos de sus elementos, como Privat, Darrigade y Bouvet, demostraron que se encuentran sin fuerzas suficientes para despegarse de los retardados y tomar parte activa en las escapadas. El caso de Bergaud, que hoy también se encontraba atrás, es diferente, pues él podrá competir con posibilidades de éxito frente a los españoles y belgas en las montañas.

En el equipo belga, De Bruyne se encuentra convaleciente. Por el contrario, Adriaensens sí parece haber hallado forma.

Muchos corredores no han podido mantener sus posiciones conseguidas en las etapas anteriores. Tal es el caso del líder Barone, que del primer puesto ha descendido al veintidós. Barone, como todo corredor que lleva la elástica amarilla, estuvo muy vigilado y no tuvo libertad de acción, pero también es necesario decir que acusó los esfuerzos anteriores y cometió el error de correr junto al pelotón desde el principio de la etapa, sin tener las fuerzas necesarias para lograr el despegue de un grupo principal que aceptaba la derrota. Además Barone se encontró aislado con sólo Million como compañero de equipo, pues Hoorelbeke y Leissez iban en cabeza y Bober y Bobet en el pelotón inmediato. Las fuerzas estaban pues desproporcionadas y ocurrió lo que tenía que suceder: un importante descenso en la general.

Como en los días anteriores los corredores dieron la batalla desde el principio. Se registraron tentativas de fuga más o menos pronunciadas por parte de Bourles, Goulingue, Bertolo, Le Jissez, Million, Tognaccini. Después Defilippis, Baronne, Baffi, Bobet, Privat, Christian, Voorting, Pipelin y Planckaert. A los diecinueve kilómetros Gay y Bertolo se despegaron del grupo y con ayuda de Le Dissez, iniciaron la escapada que había de ser decisiva. A los veintiocho minutos se les unieron Tosato, Loroño y Barbosa y a los cuarenta y tres "engordó" el grupo con Tognaccini, Rohrbach y Baffi, Forestier, Hoorelbecke, Foulingue, Planchart V. Van Get y Picot. A los cuarenta y cinco kilómetros la ventaja era de 5-10 y al llegar a Baume les Dames había subido ya a 11-30.

Al velódromo de Bessancón llegaron con 17-45 sobre sus más inmediatos seguidores. En el sprint final venció el italiano Baffi. Debido al gran retraso sufrido por numerosos corredores, los comisarios de la carrera han tenido que "repescar" a veintiocho participantes que llegaron después del plazo fijado.

Necesita encargados
de obra con experiencia en albañilería y hormigón armado, importante empresa constructora. Dirigirse por escrito dando referencias, edad, domicilio, pretensiones, etc., a "Alas", núm. 2.006. Apartado 257. - BILBAO

Industriales Comerciantes
Anunciándose en DIARIO DE BURGOS conseguirán una propaganda eficaz.

M.E.C.D. 2017

BURGOS EN FIESTAS

Programa para hoy

Por la tarde, en las pistas de la Ciudad Deportiva, segunda jornada del Concurso Hípico Nacional, disputándose las pruebas "Nacional" y "Honor".

A las ocho, en la calle de Nuño Rasura, Teatro de Títeres, a cargo del grupo del Frente de Juventudes.

A las once de la noche, en la Plaza de José Antonio, gran gimkhana motorista, organizada por el Moto Burgalés.

A las once, baile de gala en el Salón de Recreo.

ANUNCIOS OFICIALES

Ayuntamiento de Viloria de Rioja (Burgos)

Teniendo en proyecto la traída de aguas de esta localidad, hasta el 15 del corriente, se admiten proposiciones.

Para informes Ayuntamiento.

Viloria de Rioja, 1 Julio 1957.

El alcalde

JUAN RIAÑO

Aparatosa explosión e incendio en unos estudios cinematográficos de Madrid

Detención del autor del asesinato de la estanquera de Murcia

Madrid.—Una gran explosión, seguida de una imponente llamarada, se ha registrado minutos después de las nueve de esta noche en el voltio número de la productora Cinemetraje Riera, establecida en la calle de los Hermanos Miralles número 10. La explosión causó gran alarma en los vecinos de la parte alta del barrio de Salamanca, y también a las numerosas personas que pasaban por aquel lugar, de regreso de la plaza de toros, donde se celebró la corrida a beneficio de la Asociación de la Prensa.

El suceso no tuvo consecuencias funestas por la rápida intervención de los bomberos, que localizaron rápidamente el fuego, evitando que las llamas se propagaran a los demás voltios. Las pérdidas son de unos cuantos negativos de película, de hace veinte años. Los voltios son depósitos donde se almacena este material con las máximas seguridades. Están forrados de cemento, con sus respectivos tubos de salida de gases, razón por la cual el fuego ha podido ser localizado muy pronto. Se supone que fué debido a la inflamación de los gases por el excesivo calor. Acudieron dos coches y un par de tanques del servicio de bomberos.

En estos estudios se registró, hace unos cuantos años, otro gran incendio, en el que hubo varias víctimas.—Cifra.

DETENCION DEL AUTOR DE UN ASESINATO

Murcia.—Por agentes de la Brigada de Investigación Criminal de esta comisaría de policía, ha sido detenido el autor del crimen cometido en la persona de la dueña del estanco de la Avenida del Teniente Flomesta núm. 10, doña Antonia Hervás Robles, de 67 años, cuyo cadáver encontró uno de sus hijos al ir como de costumbre, a saludar a su madre en las primeras horas de la mañana.

El criminal se llama Julio López Piqueras, de 25 años, soltero, de profesión sastre, con residencia en la casa número 5 de dicha Avenida, quien relató ante el juez de instrucción la forma en que realizó el hecho, como sigue:

A las siete y media de la mañana del martes último, aprovechando que la estanquera había salido para llevar una silla a un vendedor de periódicos mutilado, que se sitúa en lugar próximo, y mientras dicha señora cogía unas flores en el jardín inmediato, al encontrar entornada la puerta de la vivienda, que comunica también con el estanco, el Julio López penetró en la casa con propósito de robar. Abrió un armario, del que se apropió de una bolsa que contenía la cantidad de 2.014 pesetas en billetes de varias clases, manipulando en papeles y cajas, que dejó en desorden. En estos momentos volvió la estanquera, y al verse sorprendido el ladrón, se ocultó detrás del mostrador del estanco, para no ser visto, y conocido. Al ver el armario abierto y en desorden su interior, doña Antonia Hervás se alarmó, y ante el temor de verse descubierto, el ladrón propinó un fuerte puñetazo en la cabeza, por la espalda, a la estanquera, que se volvió rápidamente tratando de defenderse, y entablaron una lucha entre ambos, con la natural desventaja para la anciana, que recibió varios golpes del criminal en cabeza y cara, siendo luego estrellada contra la pared, tras apretarla fuertemente el cuello hasta estrangularla.

Cometido el crimen, el Julio López marchó a su cercana casa donde ocultó la bolsa con el dinero debajo del colchón de su cama. Salió después a la calle desorientado, y, por la noche, se dirigió a las afueras, donde enterró la bolsa junto al cauce de una acequia, en cuyo sitio fué encontrada en la mañana del miércoles por unos huertanos, siendo recogida por la Guardia Civil.

Julio López Piqueras tiene antecedentes penales por robos cometidos en Barcelona y Murcia.

Liceo Nuestra Señora del Carmen

Colegio reconocido Elemental de Enseñanza Media Femenino

Travesía San Lesmes, n.º 1. — Teléfono 1555.

El próximo día 8 de Julio iniciará este Centro los cursos de verano con preparación de Cultura General, Enseñanza Primaria, Ingreso en el Bachillerato, Bachillerato, Examen de Grado Elemental y Magisterio.

En este mes de Julio comienzan a concentrarse en una isla 120.000 gansos procedentes de toda Europa

Hasta 1952 la isla de Heligoland fue utilizada para experimentar la acción de las bombas británicas.- Medidas para no perjudicar a la población vecina.- Esta isla es el único campo de ejercicio europeo de las fuerzas británicas y americanas

Entre las desembocaduras del Elba y del Weser se encuentra un banco de arena que incluso en los períodos de marea alta tiene un terreno seco de cuatro kilómetros cuadrados. Por razones todavía no investigadas se reúnen allí, cada año, durante los meses de Julio, Agosto y Septiembre, unos 120.000 gansos silvestres procedentes de todas partes de Europa durante su período de muda. A lo largo del año vienen millones de gansos y patos silvestres, gaviotas y somorgujos a este banco de arena.

Hasta el 9 de Septiembre de 1952, la isla de Helgoland sirvió a Gran Bretaña para utilizarla a fines experimentales de bombardeos. Cuando Gran Bretaña, correspondiendo a la solicitud del Gobierno alemán cesó de echar bombas sobre Helgoland, la Royal Air Force obtuvo, en cambio, el permiso de utilizar dicho banco de arena como campo de experimentos. Las bombas explosivas causaron, durante los primeros dos años, considerables daños entre los gansos silvestres, matándose en Agosto de 1954, por lo menos, 13.000 de estas aves. Los amigos de la naturaleza protestaron y el Gobierno Federal consiguió luego que los ingleses suspendiesen los experimentos con bombas explosivas durante los meses de Julio, Agosto y Septiembre. Desde entonces no se han matado más gansos silvestres.

En estos días se concluyó, entre Bonn y Londres, un acuerdo suplementario que limita aún más la utilización de esta insula. Con ello se eliminarán las causas de muchas quejas justificadas de la población litoral que estaba amenazada por bombardeos erróneos y encontraba disminuídas sus actividades pesqueras.

Al lado del anterior terreno que ha sido reducido considerablemente, se ha creado otro terreno de experimentos. Los dos juntos tienen un menor diámetro que el terreno antiguo sobre el cual se echaron hasta cien bombas explosivas diariamente. La duración de los experimentos era ilimitada. Por el acuerdo suplementario que estará vigente hasta el 9 de Agosto, al igual que el tratado de cambio, se echarán ahora sólo en un día del mes hasta 20 bombas explosivas. Por los demás días se utilizarán bombas de ejercicios. Pero también estos bombardeos deben efectuarse sólo en doce días al mes desde el amanecer hasta las dos de la noche. Este convenio tiene la ventaja para los pescadores de que ahora, fuera de la zona de peligro, pueden salir en los períodos de marea alta por la noche.

Como medidas de seguridad especiales, el acuerdo suplementario prevé que todas las bombas tienen que ser echadas de sólo 6.000 a 9.000 metros de altura y que sólo aquellas tripulaciones pueden efectuar los bombardeos que tienen experiencia en la técnica de radar y de bombardeo. Para evitar que se repitan bombardeos sobre barrios poblados, se abrirán, de ahora en adelante, los depósitos de bombas de los aviones sólo encima del terreno que será bombardeado. En los últimos años fueron dañados seriamente casas particulares y clínicas. Esta isla es, actualmente, el único campo de ejercicio europeo disponible a las fuerzas aéreas británicas y americanas. Dentro de dos años será utilizado también por las fuerzas aéreas alemanas. Por estas razones parece poco probable que tengan éxito los que abogan por declarar esta isla terreno internacional protegido para las aves. — (Deuko-Arco).

Un menor, autor del fuego en un buzón de Correos

Por laboriosas gestiones llevadas a cabo por personal del Cuerpo General de Policía de la plantilla de esta capital, se ha llegado al total esclarecimiento del hecho que por este periódico se dió a conocer el pasado día 24 de Junio, al registrarse un fuego provocado en el buzón de Correos enclavado en el paseo de los Vadillos, y en el que se quemaron parcialmente 23 cartas de las 84 que en el mismo habían sido depositadas.

Su autor ha resultado ser un niño de seis años, que, a la salida de la escuela y en unión de otro de análoga edad, tras comprar una caja de cerillas en un estanco inmediato, concibió la idea —ciertamente reprobable— de incendiar un papel que introdujo en el buzón, tras lo cual salió corriendo al ver consumada su acción.

Relojes suizos a plazos y contado

Marcas de 1.ª calidad y reconocida solvencia. Garantía hasta 20 años. Pida Catálogo ilustrado. — COMERCIAL RELOJERA SUIZA. Apartado, 66. ZAMORA.

Comisaría de Protección Escolar del Distrito Universitario de Valladolid

BECAS "ALEJANDRO SALAZAR"

Por el Sindicato Español Universitario se ha convocado concurso para la provisión de 500 becas "Alejandro Salazar" para cursar estudios superiores en Facultades o Escuelas. Son de tres clases: de doce mil pesetas para residentes en Colegios Mayores; de seis mil pesetas para quienes por razón de estudios se vean obligados a desplazarse de su habitual residencia y de 2.500 pesetas para quienes vivan habitualmente en el mismo lugar donde estudian.

Las solicitudes se extenderán precisamente en los modelos empresos que están al alcance de los interesados en los servicios correspondientes del S. E. U. y serán presentadas hasta el 15 de Julio próximo en las jefaturas del S. E. U. de Distrito o provinciales, o en el servicio de Ayuda Juvenil del Frente de Juventudes si no hubiese S. E .U. en el lugar habitual de residencia del solicitante.

BECAS DEL FRENTE DE JUVENTUDES

En el "Boletín Oficial del Estado" del 19 de Junio se publica el anuncia del concurso para la provisión de 120 becas "Eijo Garay" para estudios eclesiásticos, en Seminarios o Universidades pontificias, dotadas con 3.000 pesetas anuales. También se anuncian 250 becas "Alberto Ortega" para estudiantes de Bachiller, incluído el laboral, y de peritaje mercantil, de las que corresponden a este distrito universitarios cuatro becas (7.000 pesetas) y cuatro medias becas (3.500) para alumnos residentes en el Colegio Menor de Vitoria y tres becas y tres medias becas de igual cuantía que las anteriores para residentes en el Colegio Menor de San Sebastián. Para los no residentes se anuncian, en concurso nacional, cuarenta becas de tres mil pesetas y para quienes residan en el lugar de sus estudios, 130 becas de 1.500 pesetas. Para alumnos del Magisterio que hayan disfrutado en este concurso becas "Miguel Blasco Vilatela" se anuncian diez becas de tres mil o de mil quinientas pesetas, según se trate de no residentes o residentes y únicamente a título de prórroga.

En todos los casos las instancias han de formularse en los impresos oficiales y acompañadas de la correspondiente documentación, debiendo presentarse hasta el día 15 de Julio en los servicios de Ayuda Juvenil de las Delegaciones provinciales del Frente de Juventudes del domicilio del solicitante, salvo las de Colegios Menores que lo serán en el correspondiente servicio de Ayuda Juvenil del lugar en que esté establecido el Colegio.

BECAS "MIGUEL GUITARTE"

Por el S. E. U. se anuncia concurso para cubrir becas "Miguel Guitarte" para Licenciados en Facultad que aspiren a realizar estudios de doctorado. Son de doce mil pesetas (para residentes en Colegio Mayor del S. E. U.); de seis mil para quienes por causa de sus estudios vivan en lugar distinto de su habitual residencia y de tres mil para quienes estudien en donde residen. Las solicitudes, dirigidas el jefe nacional del S.E.U., se presentarán hasta el 15 de Julio en las Jefaturas del S. E. U. de los distritos universitarios correspondientes.

Los Centros encargados de recibir las solicitudes suministrarán en cualquier caso la información complementaria que les sea solicitada y esta Comisaría establecida en el Palacio Universitario de Santa Cruz (Valladolid) contestará cuantas preguntas le sean hechas por los interesados, personalmente o por teléfono (4483).

El Comisario de Protección Escolar del Distrito.

Economía en su casa con

Calzados Hitogasa

Comunicado oficial sobre la depuración en Rusia

(Viene de primera página)

sentó "por propia iniciativa" al frente de la delegación provincial de Anhuei en el Congreso nacional del pueblo, en Pekín, el miércoles, y humildemente "confesó sus propias actividades contra el partido y contra el socialismo".

El ministro de Bosques, Lo Lung-Chi, que no apareció al frente de la delegación de la provincia de Kiangsi, en la sesión de ayer, también entonó el "mea culpa" comunista por sus actividades el día 27 de Junio.

Ahora sólo queda, al parecer, el ministro de Alimentación, Chang Nai-Chi, para solicitar la indulgencia de los jerifaltes rojos del Gobierno de Pekín. Nai-Chi, es según se cree, el que más ha hablado y duramente ha criticado la política del régimen comunista.

Radio Pekín, informando de la declaración de ayer de Chang Pohacun, dijo que el ministro manifestó: "Yo había tenido ambiciones personales que fueron especialmente fuertes el pasado año". Relacionando a Lung-Chi con él, el ministro de Comunicaciones declaró, según la radio: "Yo, en unión de Lung-Chi, formé una alianza basada en acuerdos contra el partido y en ideas contra el socialismo".

La emisora dijo que se espera que la "confesión" de Chang continúe hoy.—Efe.

DICEN QUE HAN APLASTADO UN MOVIMIENTO REACCIONARIO

Tokio.— La Agencia pekinesa "Nueva China", anuncia que elementos derechistas de la China roja pensaban organizar un partido político de varios millones de intelectuales para arrojar a los comunistas del Poder, pero que han quedado aislados y tendrán que escoger entre doblegarse a la regla comunista o seguir "oponiéndose al pueblo".

LA MISMA POLITICA" "SOLO QUE MEJOR"

Estocolmo.— El miembro del nuevo Presidium Soviético, Anastas Micoyan, ha declarado esta noche en una recepción ofrecida por la Embajada de los Estados Unidos, con motivo del Día de la Independencia norteamericana, que la política soviética "será la misma que antes, sólo que mejor, ahora que el grupo contrario al partido ha sido purgado".

Micoyan, Nicolai Chevernik y el ministro de Asuntos Exteriores A. Gromiko, fueron los únicos dirigentes soviéticos que asistieron a la recepción. Nikita Kruschef y el primer ministro, Nicolai Bulganin, también habían sido invitados, pero no comparecieron.

RUMORES QUE NO SE CONFIRMAN

Estocolmo.— No se han confirmado los rumores de que el depuesto dirigente soviético V. M. Molotof, estuviera detenido en su domicilio.

Las únicas informaciones oficiales dadas sobre Molotof y los demás dirigentes que han sido destituídos con él, son las que se refieren a su expulsión del Comité Central del partido comunista soviético y del Consejo de ministros.—Efe.

El TIEMPO

Madrid. — Durante el día se han producido precipitaciones débiles en Galicia, costa cantábrica y algunos puntos de la cuenca del Duero. En la región Sudoeste de la Península se han registrado nubes de desarrollo vertical durante la tarde, que algunos puntos dieron lugar a chubascos muy débiles. En el centro el cielo ha permanecido parcialmente cubierto o poco nuboso.

Tiempo probable: Continuarán las precipitaciones débiles en Galicia y cuenca baja y media del Duero. En la vertiente atlántica se cubrirá parcialmente el cielo durante la tarde, con nubes de evolución diurna, que pueden dar lugar a tormentas aisladas en las divisorias. En el resto, cielo poco nuboso o nuboso.

Las temperaturas extremas de Madrid han sido 30,8 grados a las 16 horas la máxima y de 19,2 grados a las 6 horas la mínima.

La máxima de España ha correspondido a Lérida con 37 grados y la mínima a Albacete con 14 grados.—Cifra.

Economía en su casa con

Calzados Hitogasa

Concierto coral en la torre de Santa María

Gran expectación había por escuchar este concierto, patrocinado por el Excmo. Ayuntamiento y que estaba a cargo del Coro Nacional Ruso. Las autoridades y un selecto auditorio concurrieron al histórico recinto de la Torre de Santa María.

Un programa de dos partes, la primera de música sacra y la otra de cantos populares rusos, componía la audición que escuchamos anoche. Todas las obras fueron cantadas de memoria, especialidad ésta de los coros rusos; sin embargo, la interpretación que de ellas hizo la citada agrupación no rayó a la altura de la belleza que encierra la música eslava. Es un pequeño conjunto coral que canta con entusiasmo, pero entendemos que ha de superar en técnica ciertos detalles, que aunque el estilo ruso así lo requiera, produce una continuada oscilación dinámica de las voces. Por otra parte, repetimos, es meritísima la facultad de cantar de memoria un concierto de más de veinte obras, que fueron dirigidas sin partitura por el maestro Rurik de Kotzebue.

El público premió con calurosos aplausos este original concierto. Lástima que los coralistas de Burgos no puedan asistir a estas audiciones de fiestas...

Angel-Juan QUESADA

Junta de Adquisiciones y Enajenaciones de la Sexta Región Militar

EXPEDIENTE NUMERO 30 / 57

A las 10,30 horas del día 2 del próximo mes de Agosto, se celebrará subasta en los locales de esta Junta (C/ Vitoria número 63), para la adquisición de paja-piensos, con destino a los establecimientos de Intendencia de la Región, y en las cantidades que a cada uno se señalan:

PLAZAS	Paja - Pienso
BURGOS	8.723,14 Qms.
BILBAO	824,54 "
LOGROÑO	2.722,90 "
PALENCIA	265,20 "
PAMPLONA	5.231,22 "
SANTANDER	951,65 "
SAN SEBASTIAN	4.863,61 "
VITORIA	1.863,86 "

Los anuncios detallados pueden verse en los Tablones de anuncios de los Organismos de costumbre.

Los anuncios se pagarán a prorrateo entre los adjudicatarios.

Burgos, 4 de Julio de 1957

Junta de Adquisiciones y Enajenaciones de la Sexta Región Militar

EXPEDIENTE NUMERO 29 / 57

A las 10,00 horas del día 2 del próximo mes de Agosto, se celebrará SUBASTA en los locales de esta Junta (C/ Vitoria, 63), para la adquisición de LEÑA RANCHOS y LEÑA HORNOS, con destino a los Establecimientos de Intendencia de la Región que a continuación se indican y cantidades que a cada uno se señalan:

PLAZAS	Leña ranchos	Leña hornos
BURGOS	1.624,34 Qms.	5.824,88 Qms.
BILBAO	3.797,42 "	2.718,24 "
LOGROÑO	773,50 "	893,83 "
PALENCIA	81,45 "	
PAMPLONA	2.641,77 "	586,62 "
SANTANDER		1.349,24 "
SAN SEBASTIAN		904,68 "
VITORIA		1.361,43 "

Los anuncios detallados pueden verse en los Tablones de anuncios de los Organismos de costumbre.

Los anuncios se pagarán a prorrateo entre los adjudicatarios.

Burgos, 4 de Julio de 1957

guía facultativa

Hernáez Moliner
MEDICINA INTERNA y NIÑOS
RAYOS X
Consulta de 11 a 2 y de 4 a 6,30
Calle Santander, 6, 3.º, izquierda

A. MERINO ANDRES
FUERICULTOR - ENFERMEDADES DE LA INFANCIA
Ex-interno y ex-asistente de la Casa de Salud Valdecilla y del Hospital Raymond Poincaré de París
Consulta: Clínica de San Juan de Dios, de 12 a 2. — Teléfono 38-92

COLMAN CASASNOVAS
PARTOS - MATRIZ
CIRUGIA DE LA MUJER
Onda corta. - Electrocoagulación
Miranda 7, 2.º — Teléfono 1232
Consulta de 11 a 1,30 y de 4 a 7

José Muñoz Avila
RIÑON Y VIAS URINARIAS
A. Bonifaz 12, 1.º - Teléfono 1539

E. Vigalondo Errasti
GARGANTA, NARIZ Y OIDOS
Vitoria, 16. — Teléfono, 5092
RADIOLOGO
MEDICINA GENERAL — RAYOS X
Miranda, 6

Federico Gascón
MEDICO DENTISTA
Santander 19, 3.º dcha. - Tel. 2432

F. URRACA
OCULISTA
LAIN CALVO, 17 - TELEFONO 1311

JOSE CARAZO
PARTOS Y
ENFERMEDADES DE LA MUJER
Del Hospital de Barrantes
y Cruz Roja
Vitoria 31, 3.º — Teléfono 3591

JOSE ALONSO
MEDICINA INTERNA, CORAZON Y NUTRICION. — RAYOS X
Consulta de 12 a 2 y de 4 a 6
Espolón, 24. — Teléfono 1912

J. M. Francés Gil
MEDICINA INTERNA. RAYOS X
Consulta de 10 a 1 y de 3 a 5
Plaza de Vega, 36.-Teléfono 5446

LA HERNIA EN LA VEJEZ

EL TEMOR DE LOS ANCIANOS al tener que llevar bragueros en serie, hierros rígidos, resortes, palas duras, tirantes, etc., que tanto mortifican y perjudican al cuerpo para contener y reducir la hernia, sin eficacia alguna, puede evitarse estos inconvenientes adoptando el novísimo dispositivo obturatriz **"KORR-SAN"**, original invento (Patentado m. u. n. 26.257), **inovación ortopédica**, que obtura y cierra el anillo herniario, con eficacia y comodidad y sin molestia alguna. Consulte al médico (C. C. S. número 10.432).

CON EL ESTOMAGO CAIDO

ESTARA SIEMPRE AMARGADO, ya que la desnutrición, malas digestiones, estreñimiento, etc., son desarreglos que incapacitan de efectuar las más indispensables actividades y motivan el tener que soportar un continuo sufrimiento y malestar, que ocasiona amarguras y preocupaciones. Suprimirá estos inconvenientes con el novísimo **ADUCTOR "KORR-SAN"** original invento (Patentado m. u. n.º 26684) **innovación ortopédica**, que al situar el estómago e intestinos a su normal posición, corrige eficazmente la dolencia eliminando totalmente las molestas magulladuras de anticuadas fajas que tanto mortifican y perjudican. Consulte al médico. (C. C. S. número 11.442).

AVISO: El Instituto Ortopédico "KORR-SAN" atenderá a cuantos estén interesados, horas de 10 á 1 solamente, y días indicados, en las Plazas y Consultorios médicos siguientes: en **BURGOS**, el martes, día 9 de Julio, Dr. M. HERNAEZ MOLINER, calle Santander, núm. 6. En **VALLADOLID**, el jueves, 11, Dr. **J. AZORIN BLANCO**, calle Teresa Gil, núm. 22. En **PALENCIA**, viernes, 12, Dr. **TEOGENES M. AGUILAR**, calle Mayor,, núm. 28 (junto Casa Marcelo). En **SANTANDER**, miércoles, 17. Dr. **E. CASTILLO OYARBIDE**, calle Daoiz y Velarde, núm. 13, según prescripciones.

"KORR-SAN" · INSTITUTO ORTOPEDICO Muntaner, 115, entlo, 2.ª **BARCELONA**

LA PROVINCIA

CRONICAS DE NUESTROS CORRESPONSALES

Soncillo

Se celebró ayer la acreditada feria de San Pedro, notándose desde el primer momento cierta actividad por el gran número de compradores que concurrieron a la misma.

En el recinto del ferial entraron novecientas cabezas de ganado vacuno, continuando el alza de sus precios en relación con el valor alcanzado en ferias anteriores. Lo demuestra el hecho de que las parejas de bueyes para poder empezar a trabajar han tenido un valor no menor de 17.000 pesetas, siendo de advertir, que, dada la buena clase de la raza Tudanca que es la preferida en esta Zona Norte, antes de terminar de formarse, son adquiridas por los labradores de otras zonas para el cultivo de sus tierras de mayor intensidad de labranza. Por ello el valor de las mejores parejas de bueyes a los cinco años de edad, ha sido de 22.000 pesetas y que como antes dejamos anotado, los precios continúan en notable y persistente alza.

Las transacciones fueron muy numerosas a pesar de las altas cotizaciones realizadas.

En el ganado equino se dejó sentir la concurrencia debido a la baja considerable en el número de recría. No obstante ha continuado la subida de precios experimentada en las ferias habidas en el presente año.

Puede decirse que los caballos de silla tuvieron un valor de cinco mil pesetas, los demás bajo precio.

NOTAS AGRICOLAS

Los labradores se encuentran atareados en las labores del sallo de sus patatas, retrasados en las mismas por las incesantes lluvias habidas durante toda la primavera.

Como los precios de este tubérculo han sido verdaderamente ruinosos (50 céntimos kilogramo) en la última cosecha, se están dedicando las tierras a otros cultivos, como legumbres, piensos, y muy especialmente a forrajes, para dedicarse según costumbre antigua a la recría de ganado vacuno que les produce mayores rendimientos.

El Corresponsal

El Servicio Social es un deber que toda mujer tiene con la Patria. No lo olvides.

Villarcayo

FIESTAS RELIGIOSAS

Con la solemnidad ya tradicional, aunque deslucida por la lluvia, que obligó a suspender la procesión, se celebró la fiesta del Corpus Christi, en la que se manifestó una vez más, el fervor y religiosidad de la villa en íntima unión de autoridades y pueblo.

También resultó solemnísima la novena dedicada al Sagrado Corazón de Jesús con el triduo de sermones a cargo del R. P. Marcos, S. J., quien enfervorizó las almas, preparándolas para la comunnión general, nutridísima y fervorosa, y la procesión de la tarde, presidida por las autoridades.

EXAMENES

El Liceo Santa Marina verificó los exámenes de fin de curso los días 19 y 21, en general con bastante éxito. Las clases para los que tienen pendientes asignaturas y la preparación de reválida del grado elemental y superior, principiarán el 15 de Julio.

BODAS

El día 27 de Junio consagraron sus amores en el Sacramento del Matrimonio, en la iglesia parroquial de San Cosme y San Damián de Soncillo, el joven y culto inspector municipal de Veterinaria de Villarcayo, don Severiano Villanueva Báscones, con la bella y simpática señorita María Rosa Estébanez Porres, hijos de doña Engracia, viuda de Villanueva e industrial de esta plaza y don Rosendo y doña María, farmacéuticos de Soncillo.

Los numerosos invitados fueron obsequiados delicadamente en casa de los padres de la contrayente.

Los novios partieron, en viaje de luna de miel, para distintas capitales.

—En la iglesia parroquial de Maraña (León), tuvo lugar el enlace matrimonial de nuestro buen amigo y presidente de Acción Católica masculina, el joven Manuel Ruiz López, con la encantadora señorita, maestra nacional María Dolores Cascos Burón.

A los recien casados, así como a sus padres, don Abundio, representante de la Casa Philips, nuestra más cordial enhorabuena.

M.E.C.D. 2017

LOS DEPORTES en Diario de Burgos

El Burgos está decidido a buscar nuevamente el ascenso a Segunda

Puede conseguirlo si no hay deserciones

El sábado, final del campeonato provincial de fútbol.--Para el domingo, homenaje a los jugadores del Juventud.--Hernando al habla con el Avilés

El desusado, aunque natural ambiente que cada año se produce con nuestras tradicionales fiestas, nos ha obligado a permanecer un poco apartados del comentario futbolístico.

Consideramos que podía ser oportuno dar unas pequeñas «vacaciones» a nuestros lectores. Sin embargo, hora es de volver a la palestra. Y lo primero que se nos ocurre hacer, es una breve recapitulación de las actividades burgalesistas durante estos últimos días.

Ya es sabido que la comisión encargada provisionalmente del Burgos ha celebrado dos reuniones y sus acuerdos principales, podemos resumirles en estos apartados:

Liquidación de los jugadores procedentes de la anterior campaña, cuya continuidad no interesaba.

Designación de nuevo entrenador, a favor de Massobrio.

Decisión firme de formar un equipo con garantías suficientes para aspirar a reconquistar la Segunda División.

Claro que sobre esos puntos básicos, hay otra infinidad de los que pudiéramos denominar secundarios; pero no es cosa de desviarnos en cuestiones accesorias.

Lo fundamental queda ya expuesto y apurando, aun más, podríamos dejarle reducido a un solo punto: al que se refiere a esa decisión de buscar la vuelta a la categoría perdida.

Pero se comprenderá que para hacer realidad ese propósito, son muchos los problemas que han de superarse y numerosos los aciertos a tener. De momento, sabemos que Massobrio va a realizar un viaje de ojeo previo, para pasar luego un informe a la directiva y que ésta resuelva acerca de los fichajes. El objetivo propuesto es volcar la mayor atención en la delantera. Buena idea, porque no en vano ahí radica el punto vulnerable de tantos y tantos equipos...

En fin, resulta plenamente satisfactorio y alentador el observar que el Burgos, a pesar de la conmoción sufrida, sigue firme en su marcha y ésta no se ha interrumpido. Ni se interrumpirá, si existe comprensión por parte de los socios principalmente.

Puede volverse a Segunda División. Y Dios mediante, se volverá. Pero para ello, la condición primera, es de que no se produzca una sola baja entre los socios.

Unidad y confianza en los destinos del Club.

Y apoyo al mismo, como se ha venido haciendo hasta el momento. Ese es el imperativo.

—o—

Mañana, sábado, se celebrará en Zatorre la final del campeonato provincial de fútbol, que promete revestir gran interés, ya que a la probada potencia de los mirandeses, se opondrá el entusiasmo y buen juego de los burgaleses del Racing Club, que se han ganado bien a pulso el título de finalistas.

Previamente contenderán el «Santa Casilda» y «San Felices» para disputar el tercero y cuarto puestos.

He aquí una jornada harto interesante que vendrá a dar el «cerrojazo» definitivo a Zatorre por esta temporada.

—o—

Asimismo el próximo domingo tendrá lugar el merecidísimo homenaje a los jugadores del Juventud.

A juzgar por los síntomas que se advierten, serán muchos los aficionados que se sienten en torno a los muchachos que con tanto éxito han defendido los colores del Club burgalés.

Por este motivo y a fin de evitar aglomeraciones de última hora, se ruega a quienes deseen asistir al banquete se apresuren a notificar su inscripción en los lugares señalados al efecto, que son la Secretaría del Juventud, «Bazar Martínez» y «Confecciones Cylsa».

—o—

Hernando salió ayer hacia Avilés, después de haber conseguido la carta de libertad del Burgos.

Hay gestiones entre el citado Club y el jugador burgalés, quien confía en realizar un fichaje muy interesante.

Que así sea.

ARQUERO

Economía en su casa con
Calzados Hitogasa

"Lamprea", del comandante Andújar y "Menorca", del señor Goyeneche vencieron en la jornada inaugural del Concurso Hípico

Hoy se disputan las pruebas "Nacional" y "Honor"

Ayer tarde dió comienzo el ya tradicional Concurso Hípico, que se celebra en las pistas de la Ciudad Deportiva.

La bondad del tiempo que venimos disfrutando a lo largo de las presentes fiestas contribuyó a prestar extraordinaria animación al recinto del "Dos de Mayo"; sobre todo en el desarrollo de la segunda prueba de las dos disputadas, en la cual entraron ya en competición los caballos denominados de "handicap".

Los muchos caballos que figuran ya inscritos hizo que la reunión se prolongara hasta las nueve, ya que en la "Spencer" participaron 36 caballos y en la de "Jueces de Castilla", 58. En la primera, resultó vencedor el famoso jinete burgalés comandante Andújar, con su caballo "Lamprea". Con esto ha registrado su nombre, tal como viene siendo habitual, en la lista de vencedores de este Concurso. En la segunda, no consiguió colocar a su caballo "División", por culpa de un derribo, cuando estaba a punto de completar brillantemente el recorrido; pero no obstante el segundo puesto lo obtuvo con "Algairén".

La segunda prueba "Jueces de Castilla", se la adjudicó el señor Goyeneche, quien conduciendo el caballo "Menorca", realizó una brillante demostración. Otros diez jinetes cubrieron el recorrido sin falta; pero el señor Goyeneche batió a los demás por tiempo y en ello estribó la razón de su meritísima victoria.

Señalemos por último que por vez primera el bello sexo está representado en este Concurso, por la Srta. Pilar de Goyeneche, quien montando el caballo "Tesoro", tuvo una lucida actuación.

Y dicho esto, pasemos a detallar los resultados técnicos:

PRUEBA "SPENCER"

"Lamprea", del comandante Andújar, 0 faltas. 1 minuto, 3 segundos; "Glosador", capitán Velloso, 0, 1' 6"; "Jícara", capitán Pérez Pelayo, 0, 1' 7"; "Bambú", capitán Rey de Caso, 0, 1' 7"; "Ladrillazo", capitán Guillén, 0, 1' 8"; "Angler", comandante Martínez Larraz, 0, 1' 8", 1/4; "Mambla", capitán Fernández Cerezo, 0, 1' 9"; "Tesoro", señorita Pilar de Goyeneche, 4 faltas, 54"; "Derio", comandante Esparza, 4, 1 minuto; "Osco", teniente coronel Nogueras, 4, 1' 15".

COPA "JUECES DE CASTILLA"

"Menorca", don Alfredo Goyeneche, 0 faltas, 1 minuto, 3 segundos; "Algairen", comandante Andújar, 0, 1' 3", 3/5; "Jibalbin", comandante Domínguez Manjón, 0, 1, 4"; "Jaletina", comandante Andújar, 0, 1' 5"; "Curibay", comandante Orbe, 0, 1' 6"; "Frantillack", comandante Espinosa de los Monteros, 0, 1' 7"; "Brillante", don Alfredo de Goyeneche, 0, 1' 8"; "Gotera", capitán Velloso, 0, 1' 11"; "Tropicana", comandante Martínez Larraz, 0, 1' 11", 1/4; "Talia", teniente coronel Nogueras, 0, 1' 12"; "Pim Pam", teniente Pérez Seoane, 1/2 punto, 1, 9"; "Bambú", capitán Rey de Caso, 1/2 punto, 1' 10".

PROGRAMA PARA HOY

Hoy se disputarán las pruebas "Nacional" y "Honor", dando comienzo la reunión a la misma hora de ayer.

El Sevilla empata a dos tantos con el Nacional de Montevideo

Caracas.—El Sevilla ha empatado a dos tantos con el Nacional de Montevideo.

El primer tiempo terminó con el resultado de 2-1 favorable al equipo español.

Presenciaron el encuentro 5.000 espectadores.

Cosas bien y cosas mal del baloncesto

La Liga nacional no será completa hasta que participen más regionales

Tras el éxito alcanzado por la I Liga Nacional de baloncesto, en la que han intervenido seis equipos —Barcelona, Orillo Verde, Aismalibar y Juventud de Badalona, por Cataluña; y Real Madrid y Estudiantes, por Castilla— ha tenido lugar en Madrid, la pasada semana, la Asamblea de clubs participantes en la cual se han tomado varios acuerdos para la puesta en marcha de la II edición a la que participarán diez clubs.

Con esta ampliación, se ha dado preferencia a una fórmula que atañe más al aspecto económico que al deportivo, porque si el éxito alcanzado por la primera edición fue precisamente debido a la ininterrumpida sucesión de bellísimas luchas, dotadas de ese signo de incertidumbre que toda manifestación deportiva requiere para que llegue a interesar fuertemente en los aficionados que acuden a las pistas, ahora se corre el peligro de que a mitad del torneo se acuse un desnivel de fuerzas tan grande que muchos partidos carezcan de interés, arrastrando con ello a un posible fracaso económico y deportivo.

De los cuatro equipos que van a debutar en esta II edición, Español y Layetano, por Cataluña, y Hesperia y Cance, por Castilla; se da la curiosa circunstancia de que sólo uno de ellos, el Español, ha contraído méritos suficientes al proclamarse campeón nacional de Primera División, pues los tres restantes fueron superados por los equipos Aguilas, de Bilbao; Covadonga, de Gijón y Estudiantes de Vigo.

La II Liga Nacional tendrá una duración de cuatro meses, pues comenzará el 19 de Enero de 1958 y terminará el 18 de Mayo del mismo año, jugando los diez participantes a doble vuelta. Los encuentros se jugarán en las pistas del Fiesta Alegre, de Madrid y del Palacio Municipal de Deportes, de Barcelona. como lo han venido efectuando en la I edición, salvo los clubs Orillo Verde y Juventud que han optado por celebrar los de campo propio en sus pistas de Sabadell y Badalona, respectivamente.

Otra de las novedades, será que por vez primera se establecerá en España, como vía de ensayo, el reconocimiento del empate a puntos, es decir que se otorgarán al equipo ganador dos puntos; al perdedor cero puntos y a los que logren terminar en empate un punto para cada uno, como sucede en el fútbol.

Todas estas conclusiones nos parecen acertadas. Ahora bien, lo lo que atañe a la ampliación de clubs, creemos que se ha cometido una desconsideración al dejar en la cuneta a unos equipos de otras regiones que no sean Castilla y Cataluña, que puedan clamar con razón toda vez que en reciente Campeonato Nacional de Primera División han superado a tres de los equipos que van a debutar en la citada II Liga Nacional de Baloncesto.

Ramón BOSCH
(Servicio deportivo MIROSPA).

Cerdán del Valladolid ficha por el Osasuna

Pamplona. — Ha sido cedido al Osasuna el jugador del Valladolid, Enrique Cerdán. Firmará contrato el próximo día 8, por tres años. El nuevo jugador osasunista es navarro, de Tudela.

Gómez del Moral se consolida en el puesto de "líder" de la Vuelta a Colombia

Bague (Colombia).—El corredor español José Gomez del Moral se ha consolidado en el primer puesto de la Vuelta a Colombia por su destacada actuación en la decimotercera etapa que era la más difícil que faltaba por correr.

Falta dos etapas por correr con un recorrido de 222 kilómetros.

Mañana descansarán los 45 ciclistas que han quedado en la prueba de los 79 que iniciaron la Vuelta.—Alfil.

Sociedad Deportiva Militar

Concurso Hípico 1957

La Junta Directiva ha organizado en honor de los señores concursistas, una animada verbena con cena-baile en la Garrocha, para la noche del domingo día 7. La asistencia a la misma para los señores socios, previa presentación del carnet, pudiendo asistir además los no socios, con la tarjeta de 15 pesetas de socio eventual.

Se servirán cenas al precio de 60 pesetas cubierto. Reserva de mesas en el teléfono 3049, hasta las 14,00 horas de dicho día.

Servicio de Bar y dos Orquestinas.

Economía en su casa con
Calzados Hitogasa

Delegación provincial de fútbol

En relación con el campeonato Copa Federación, cuya iniciación ha sido prevista para el día 14 del actual y que será jugado por sistema de Copa a doble partido eliminatorio, los domingos y días festivos, por la mañana, se advierte a cuantos equipos interese participar que la inscripción se efectuará de 8 a 9 de la noche en el nuevo edificio de esta Delegación, Lain Calvo 31. 1.º derecha (Patronato de Apuestas Mutuas), a partir de hoy.

Club Deportivo Juventud

AVISO A LOS JUGADORES

A fin de enterarles de un asunto relacionado con el banquete-homenaje que en su honor se celebrará el día 7, domingo, se ruega a todos los jugadores que han tenido licencia por este Club en la actual temporada, se personen esta noche, de ocho a diez, por la Secretaría del mismo.

LUIS CABALLERO, S.A. RELACION DE SEÑORES QUE HAN RESULTADO FAVORECIDOS EN EL CUARTO SORTEO TRIMESTRAL DE LA CAMPAÑA

"LOS 7 GRANDES SORTEOS DE CABALLERO"

CELEBRADO EN MADRID EL DIA 6 DE ABRIL DE 1957, Y DETALLE DE LAS SERIES Y NUMEROS PREMIADOS

	Número de orden y premio	Serie y Núm.	Ticket	Plaza	Nombre y domicilio del agraciado
1.º	1 automóvil RENAULT	L - 496.515	A	Peñarroya-Pueblonuevo	Caducado
	1 automóvil RENAULT	L - 496.515	B	(Córdoba)	Caducado
	1 automóvil RENAULT	L - 496.515	C	»	D. Benito Romero Alonso, Ibañez Marín, n.º 28
2.º	1 moto VESPA	AH - 52.290	A	Logroño	D. Carmelo Borondo, Contratista de Obras
	1 moto VESPA	AH - 52.290	B	»	el mismo Sr.
	1 moto VESPA	AH - 52.290	C	»	el mismo Sr.
3.º	1 cartera con 10.000 pesetas	AR - 149.362	A	Canals (Valencia)	D. Luis Climent Sanchís, José Antonio, 1, Bar
	1 » » » »	AR - 149.362	B	» »	D. Luis Climent Sarrión, José Antonio, 1 Bar
	1 » » » »	AR - 149.362	C	» »	D. Felipe Ribot Sarrión, Cervantes, 1-1.º
4.º	1 » » 8.000 »	H - 855.590	A	Sevilla	D. José García Fernández, Avenida Miraflores. Bar Pepín
	1 » » » »	H - 855.590	B	»	D. Agapito García Fernández, Avenida Miraflores. Dependiente
	1 » » » »	H - 855.590	C	»	Caducado
5.º	1 » » 6.000 »	K - 449.329	A	Zamora	Caducado
	1 » » » »	K - 449.329	B	»	Caducado
	1 » » » »	K - 449.329	C	»	D. Eduardo Ortiz Blanco, General Muñoz Grande, 15-1.º
6.º	1 » » 4.000 »	G - 230.918	A	Alicante	D. Juan Gambín López, Plaza Misericordia, 9, Bar
	1 » » » »	G - 230.918	B	»	D. Juan Gambín Richert, Plaza Misericordia, 9, Bar
	1 » » » »	G - 230.918	C	»	D. Luis Torreblanca Martínez, Plaza Misericordia, 9-1.º
7.º	1 » » 2.000 »	I - 272.661	A	Calamocha (Teruel)	D. Vicente Serrano Vizárraga
	1 » » » »	I - 272.661	B	»	D. Antonio Serrano Climent
	1 » » » »	I - 272.661	C	»	D.ª María Angeles Serraller Menadas

Al finalizar la campaña, los premios caducados serán objeto de un sorteo UNICO en el que participarán todos los poseedores de tickets, y cuyas normas se darán a conocer oportunamente.

La Vespa en su mano, bebiendo Coñac Decano. Caballero... ¡Qué Coñac!

Al hacer su consumición, no olvide decir: Camarero, ¡El Ticket Verde, por favor!

Mañana, día 6 de Julio, tendrá lugar en Madrid, a las 12 horas y en la Sala de Fiestas Metropolitano, ante el notario Don Francisco Muñoz Lagos, la celebración del QUINTO sorteo trimestral, cuyo resultado se dará a conocer al público por las principales emisoras de Radio el mismo día 6, por la noche, y por los principales diarios de todas las capitales de provincia el siguiente, martes, día 9.

Toros

Los carteles de Vitoria

Triunfo de Manolo Vázquez y Gregorio Sánchez en la corrida de la Prensa, en Madrid

LA CORRIDA DE LA PRENSA EN MADRID

Madrid. — Corrida de la Asociación de la Prensa. Seis toros de Carlos Núñez, para Manolo Vázquez y Gregorio Sánchez, mano a mano. Lleno.

Los toros de bonita lámina, dieron buen juego, excepto el segundo, manso y huído.

Manolo Vázquez veroniqueó con finura a su primero y fue aplaudido. Con la muleta dibujó unos naturales y redondos con su pecudiar arte y oyó olés y ovaciones. Tres pinchazos y estocada. Aplausos, que se convierten en ovación al sonar algunos pitos.

En su segundo hizo una faena prodigiosa, pletórica de arte, temple y mando marcando los tiempos del natural, que entusiasmó. Volvió a errar con la espada. Necesitó cuatro viajes. El premio se quedó en ovación y vuelta al ruedo, apasionada, al haber algunos votos en contra.

En el quinto toreó también magníficamente con la derecha y con la izquierda y mató de pinchazo y estocada. Fue ovacionado.

Gregorio Sánchez derrochó valor toda la tarde y oyó constantes ovaciones. A su primero manso de solemnidad, lo aguantó enormemente y lo toreó bien en redondo y al natural. Mató de estocada al encuentro, un poco caída. Gran ovación y vuelta al ruedo.

En el cuarto veroniqueó muy bien entre ovaciones y tuvo que saludar montera en mano en unas apretadísimas y templadas chicuelinas. También saludó montera en mano Manolo Vázquez en unas primorosas verónicas, al llegar su turno. Gregorio Sánchez toreó en redondo y al natural a dos dedos de los pitones e instrumentó unas manoletinas citando con el cuerpo y pasando el toro de forma inverosímil, entre el entusiasmo general. Mató de pinchazo y media en lo alto. Ovación grande, una oreja y vuelta al ruedo de volviendo prendas.

En el que cerró plaza hizo una extraordinaria faena coreada con olés. Empezó con cuatro estatuarios para seguir luego toreando en redondo y al natural e intercaló cambios por la espalda citando de lejos y unas espeluznantes manoletinas que levantaron al público de los asientos. Mató de una gran estocada y sufrió un aparatoso revolcón. Ovación grande, dos orejas, paseo a hombros y salida así por la puerta grande.

La corrida de la Prensa constituyó un gran éxito económico y artístico.—Cifra.

EN BARCELONA

Barcelona.-En la plaza de Las Arenas, con buena entrada, se ha celebrado una novillada con seis reses de José de la Cova y dos de Ana Peña, viuda de Campos, bien presentadas y bravuconas, para Miguel Campos, (Miguelín), Saldaña y el mejicano Palafox, que hacía su presentación, lo mismo que Campos.

Campos, en su primero, toreó brevemente. En el otro oyó un aviso. Al que mató en sustitución de Saldaña le hizo faena valiente (Ovación y vuelta al ruedo).

«Miguelín» fue ovacionado en sus dos enemigos.

Saldaña estuvo superior con la capa y con banderillas en su primero. (Ovación y saludos). Al lancear a su segundo fue cogido y pasó a la enfermería.

Palafox estuvo valiente en sus dos novillos (Ovación y vuelta).

Saldaña fue asistido de varetazo en el escroto que interesa piel, y tejido celular, de unos cinco centímetros de extensión. Pronóstico reservado.—Cifra.

LOS CARTELES DE VITORIA

«Chopera», el popular empresario, ha dado a conocer, en principio, los carteles confeccionados para la feria de La Blanca, en Vitoria. Son los siguientes:

Día 5 de Agosto (lunes).—Seis toros de la ganadería de don Alipio Pérez Tabernero, para los diestros Manuel Báez «Litri», Manolo Vázquez y Curro Girón.

Día 6.—Toros de Domecq, para Julio Aparicio, Jaime Ostos y Antonio Borrero «Chamaco».

Día 7.—Novillos de ganadería no designada aún, para Enrique Orive, «El Trianero» y «Chicuelo» hijo.

Día 11.—Novillos de Domecq para «El Trianero», «Cabañero» y Carlos Saldaña. Además, actuación del rejoncador Josechu Pérez de Mendoza.

Clausura del Curso Escolar 1956-57 en los colegios de niños y niñas del Círculo Católico de Obreros

Mañana sábado, en el salón-teatro del Círculo y hora de las siete de la tarde, se procederá a la distribución de diplomas y premios a los alumnos que han cursado sus estudios en los Colegios diurnos de dicha Entidad social, desarrollándose a continuación un programa cultural-recreativo de la forma siguiente:

1.º Gimnasia (niñas).

2.º El príncipe de la goma (zarzuela), niños.

3.º Doña Francisquita y Doña Francisco (juguete cómico por las niñas).

4.º Golondrina (canto a dos voces por los niños).

5.º La princesa del prendedor (poesía escenificada, por niñas).

6.º Al lado de mi cabaña (canto a tres voces, por niños).

7.º Jota aragonesa, por niñas.

8.º Salta, salta, caballín (canto rítmico, por niños).

9.º Ballet, por niñas.

10.º Vicentón (monólogo, por niños).

11.º A Jesús Maestro (poesía, niños).

A continuación se procederá a la apertura de la exposición de los trabajos y labores realizadas por los alumnos de ambos sexos, durante el curso que finaliza, así como por las alumnas de las Escuelas del Hogar y Escuela de costura para casadas. Estas exposiciones podrán ser visitadas durante los días 7, 8 y 9 del actual, de diez a una de la mañana y de cinco a nueve de la tarde.

PARA VD., SEÑORA...
le recomendamos
ESTA LAVADORA:
REGINA
20 MESES DE CREDITO
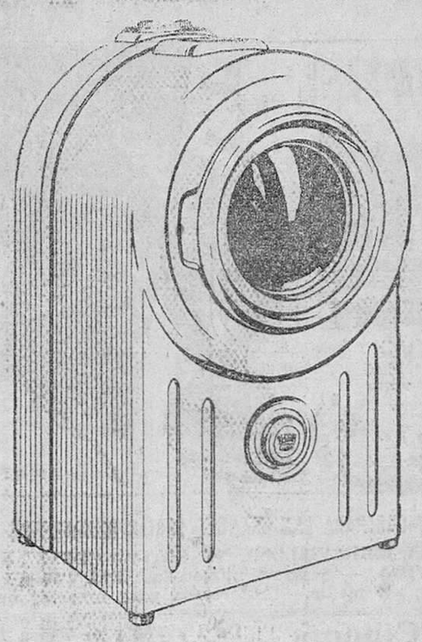
Fabricantes y Distribuidores:
UNIVERSAL ELECTRICA, S. A.
Demostraciones: LAIN CALVO, 23 - BURGOS

"AKADEMOS"
Colegio reconocido superior de Enseñanza Media Masculino
Travesía San Lesmes, n.º 1. — Teléfono 1555.
El próximo día 8 de Julio iniciará este Centro los cursos de verano con preparación de Cultura General, Enseñanza Primaria, Ingreso en el Bachillerato, Bachillerato, Exámenes de Grado Elemental y Superior y Magisterio.

UN ANUNCIO NO ES CARO
según su costo, sino según su difusión
Antes de contratarlo asegúrese de esto mismo. Si no le basta su observación personal, asesórese en una Agencia de Publicidad.
Siempre resolverá anunciarse en
DIARIO DE BURGOS

M.E.C.D. 2017

Diario de Burgos

Magna demostración tractorista en Burgos

Victorino Alonso quedó campeón del primer concurso que ha tenido lugar en nuestra ciudad

Hubo pruebas de habilidad en la "Granja Moliner" un gran desfile por la capital y otras actos diversos

Arriba: Los tractores abandonando el recinto donde tuvo lugar el Concurso.
Abajo: Un momento del desfile celebrado a través de diversas calles de la ciudad.
(Fotos FEDE)

De magna puede califirase la concentración tractorista organizada por Motor Ibérica, S. A. y sus Concesionarios oficiales en Burgos, la prestigiosa firma Ignacio Palacios, S. A., en eficaz e íntima colaboración con la Cámara Oficial Agraria y la Jefatura Agronómica.

Es la primera demostración mecánica de este tipo que se organiza en nuestra ciudad, capital de una zona eminentemente agrícola, y por consiguiente es de esperar que a ésta sigan otras, ya que por lo demás, el éxito obtenido en esta inicial, permite esperar —y hasta hace obligado— la continuación de actos similares.

Con los albores del día, ya comenzaron a llegar a nusetra ciudad los primeros tractores "Ebro" y "Fordson Major", que habían de participar en el "I Concurso de Habilidad para Tractoristas" Veintisiete fueron los llegados de diversos puntos de la provincia y si ese número no se vió incrementado, ello es debido a que actualmente las faenas del campo, impidieron a muchos el desplazamiento. De estos veintisiete, trece fueron los que participaron en el Concurso por venir equipados del correspondiente arado, quedando los demás para intervenir en el desfile que, como colofón del Concurso, tuvo lugar en nuestra ciudad.

La concentración de los tractores se llevó a cabo frente al domicilio social de Ignacio Palacios, S. A., en la calle de la Merced. Una vez hechas las inscripciones y revisión, se organizó el traslado hacia la finca donde habían de desarrollarse las distintas pruebas, en la "Granja Moliner", sita en la carretera de Francia, gentilmente cedida al efecto, por su propietario, don Pascual Moliner.

DESARROLLO DE LAS PRUEBAS

El amplio recinto aparecía magníficamente preparado y acotado para permitir la celebración de las distintas pruebas clasificatorias de este "I Concurso de Habilidad para Tractoristas". Espacios acotados para cada una de las pruebas, tribuna para las autoridades asistntes y hasta servicios de bar. Puede decirse que ni un solo detalle quedó omitido.

A las diez en punto de la mañana dió comienzo el Concurso, celebrándose primera la prueba de habilidad de conducción del tractor equipado con remolque de un solo eje y dos ruedas, siguió después la conducción del tractor provisto de remolque basculante de dos ruedas, para pasar luego a la demostracción de arada con tractor y finalizar con la prueba de velocidad y pericia, consistente en recorrer un trecho de terreno a máxima velocidad y recoger varias cintas suspendidas.

Como anteriormente señalamos, la zona aparecía delicadamente adornada con gallardetes y delimitadas con distintas marcas, que permitieron el desarrollo del Concurso a un ritmo adecuado y sin una sola pausa.

El jurado clasificador estaba constituido por don Enrique Esbert Didon, ingeniero de la Jefatura Agronómica; don Francisco González Martín, presidente de la Cámara Oficial Sindical Agraria; don Antonio Andrés Dubois y don Julio Palacios Sáiz, como representante de la entidad comercial organizadora. Asimismo en la tribuna aparecían el secretario de la Delegación de Sindicatos, señor Mateos; secretario de la Cámara, señor Ballesteros; ingeniero-jefe del Distrito Forestal, don Antonio María Giménez Rico; inspector de Trabajo, señor Castro; párroco de Gamonal de Río Pico; jefe de la Hermandad de Burgos, señor Cantón; señor Orcajo, representante de la Caja de Ahorros del Círculo Católico de Obreros; Concesionarios Oficiales Ford, de Valladolid y Palencia, don Antonio San Pedro y don Angel Fuentes, respectivamente y numeroso público, así como calificados labradores de esta capital y provincia.

Una vez ejecutadas las distintas pruebas que componían el Concurso, se procedió a la entrega de premios, de acuerdo con la puntuación establecida.

ENTREGA DE PREMIOS

La clasificación quedó establecida del modo siguiente:

Campeón absoluto del I Concurso de Habilidad para Tractoristas, Victorino Alonso, de la Cámara Oficial Sindical Agraria de Burgos, quien recibió la copa de Motor Ibérica S. A. (Ford) y 2.000 pesetas.

Segundo, Basilio Calleja, de Tardajos, trofeo "Ebro" y 1.000 pesetas; tercero, Angel Delgado, de Villaveta, trofeo Ignacio Palacios S. A. y 1.000 pesetas; cuarto, Matías Moradillo, de la Cámara Oficial Sindical Agraria, copa de dicha Entidad; quinto Esteban Varona, de Villasilos, copa de la Caja de Ahorros del Círculo Católico de Obreros y libreta de ahorro con 250 pesetas y sexto, Emilio del Val, de Briviesca, copa de Firestone Hispania.

A continuación se clasificaron Evilasio Escribano, de Pedrosa del Príncipe; Justiniano García, de la "Granja La Coronela", de Burgos; Amando Arija, de Villaldemiro; Carlos Marcos, de Pedrosa Río de Urbel; Marcial Castro, de Villaldemiro y Pedro Bilbao, de Melgar de Fernamental.

Una vez efectuada la entrega de premios, todos los concursantes, debidamente alineados, iniciaron un desfile a través de las distintas calles de la ciudad, recorriendo la de la Vitoria, plaza del General Primo de Rivera, calle de Santander, plaza de Alonso Martínez, calles de la Paloma y Laín Calvo, plaza del Rey San Fernando, Avenida del Generalísimo, puente de Castilla, carretera de Valladolid, calles de la Merced y Madrid, hasta llegar al restaurante de La Terraza", donde se ofreció un banquete en el que se reunieron los tractoristas y organizadores.

DISCURSO DEL PRESIDENTE DE LA CAMARA AGRARIA

A los postres se levantó a hablar el presidente de la Cámara Oficial Sindical Agraria, señor González Martín, quien comenzó diciendo que en Castilla se habla poco y se hace siempre y manifestó que él quería ser breve en su discurso para hacer realidad esto que es proverbial en nuestra región y para subrayar una situación que es de hechos y no de palabras. Dió las gracias a los tractoristas concentrados en el acto por haber venido con los tractores a la Ciudad de Burgos para demostrar la pericia y para hacerlo así ante un público que aún no ha llegado a penetrar en toda la importancia que el campo tiene.

Luego dijo: "Esto que hoy hemos empezado, yo quiero que no sea el final de una etapa, sino el comienzo de ella. Y es un comienzo verdaderamente alentador el que una marca tan antigua, tan próspera, tan buena, como es la de Ford, haya dado lugar a esta marcha sobre la ciudad de aquellos elementos que en el campo trabajan. Y si marchamos sobre la ciudad, sobre ruedas, con ruido de motores, con nuestros elementos de trabajo, hoy tan abundantes —aunque no tanto como deseamos y necesitamos— la Ciudad tiene que darse cuenta de que en el campo hay un problema que, en esencia y en potencia, es el único problema de las propias ciudades".

A continuación hizo unas breves consideraciones sobre la importancia social y económica del campo y puso de manifiesto como la Ford, con su potencial, con su técnica y su intuición, ha sabido parar mientes en una provincia como la de Burgos, provincia incómoda, provincia que todavía no ha sentido la inquietud de la mecanización del campo y ha sabido organizar esta manifestación que es realmente alentadora, que tiene el valor de un fuerte aldabonazo y hace concebir las mejores ilusiones. Destacó igualmente la magnífica aportación hecha por sus Concesionarios, Ignacio Palacios S. A., entidad comercial que es honra de Burgos e hizo hincapié en la satisfacción que a la Cámara Oficial Sindical Agraria producía el ver que hay gente que, aunque mercantilizada —porque su misión es ésa— siente y sabe comprender la misión de la mecánica orientada al campo.

Terminó haciendo patente su gratitud más sincera a Ford, a Ignacio Palacios S. A. y a los tractoristas concursantes, porque en todos ellos, con su inquietud y ansias de superación —dijo— veía los vehículos y cauces que habían de contribuir, junto al esfuerzo oficial, a que el avance del agro patrio se hiciera realidad.

Sus últimas palabras fueron subrayadas con una prolongada salva de aplausos.

Por último, el representante de Motor Ibérico S. A., don Mario Pérez Soler y el director-gerente de Ignacio Palacios S. A., don Julio Palacios Sáiz, hicieron patente su gratitud a todos cuantos habían hecho posible el éxito en este primer Concurso de Habilidad para Tractoristas.

Asimismo, al final de la comida, se hizo entrega del premio al tractor mejor conservado, a Justiniano García, de la "Granja La Coronela".

VISITA AL "STAND" Y PROYECCION CINEMATOGRAFICA

Por la tarde, todos los tractoristas concursantes se trasladaron al paseo de "La Quinta" para girar una visita colectiva al "stand" móvil instalado al principio del "Real de la Feria", en el cual se exhibe los últimos modelos de tractores "Ebro" y Fordson".

En el curso de dicha visita, todos los concursantes fueron obsequiados con un asiento de "Foamex-Firestone" y un cenicero "Firestone".

A las siete de la tarde se ofreció una sesión cinematográfica en el salón de actos del Círculo Católico- de Obreros, pasándose varios documentales de Ford y Firestone, en los que se recogen diversos aspectos de la mecánica aplicada a la agricultura.

Y de este modo se cerró la jornada tractorista, que ha constituído un primero y alentador hito en el avance de la mecánica orientada hacia el campo burgales, hecho posible merced al esfuerzo combinado de Ford, Ignacio Palacios S. A., Cámara Oficial Sindical Agraria y Jefatura Agronómica.

VICTORINO ALONSO
vencedor del I Concurso de Habilidad para Tractoristas celebrado en Burgos.—(Foto FEDE).

Cada día UNA NOTA curiosa

Billetes trillados

Tortosa.—Juan Casanova, propietario de una trilladora con la que trabajaba en una huerta de la pedanía de Jesús, observó que la máquina se paraba por avería y, como es también mecánico, se dispuso a arreglarla inmediatamente. En uno de los bolsillos del mono que vestía llevaba la cartera con siete mil pesetas recaudación de los trabajos que llevaba realizados, cartera que, al parecer, le cayó en la tolva de la máquina, mientras realizaba el arreglo. Puesta nuevamente en marcha la trilladora, quedó sorprendido al ver que, mezclados con los granos de la gramínea, salían buena cantidad de papelitos, procedentes de los billetes de las siete mil pesetas de su cartera, que quedó convertida igualmente en "confetti".

Economía en su casa con
Calzados Hitogasa

La BOLSA

Madrid.—La Bolsa está dando estos días las cifras más bajas de negocio desde hace mucho tiempo. Ayer solemente se operó por 3,4 millones de pesetas nominales en acciones, cifra a la que no se había llegado en todo el año actual, ni tampoco en el anterior, teniendo que remontarnos a 1955 para encontrar cifras tan bajas de contratación.

La sesión de hoy ha acusado la misma falta de volumen y calidad de negocio que las anteriores predominando los signos contrarios que en sus principales importancias, afectan en 4 enteros en menos a Minas del Rif y Manufacturas Metálicas Madrileñas: 7 Altos Hornos; 10 Fasa y Felguera. Las mejoras son: de 4 enteros en Unión E. Madrileña; 5 en Campsa, 7 en Ponferrada y 10 en Aguila.

Cotizaciones. — Fondos públicos: Interior, 80; Exterior, 99,50; Amortizable 1949, 82,50; 1952 98; 1951, 98,40; 1953, 98; 3,5 por 100, 1951, 89,50; 3 por 100, 1949, 83,5; Cédulas hipotecarias, A, 72,50; B, 72,50; Exentas, 92,50; Nuevas, 95,75.

Acciones.—B. España, 797; Hipotecario, 403; Banesto, 929; Hispano, 733; Ponferrada, 874; Campsa, 220; Tabacalera, sin dividendo, 92; Babcock Wilcox, 660; Explosivos, 400; Petroleos, 778; Altos Hornos, 295; Manufacturas Metálicas Madrileñas, 200.

Obligaciones.—Electra Madrid, 6,6 por 100, 92; Hidro Chorro de 1954, 86; Hidro Española 6,6 por 100, 87,25; 6,5 por 100, 88,5; 6,75 por 100, 95; Iberduero, de 1955, 97; Saltos del Sil A, 88; C, 92; Cristalería española, 78,5; energías aragonesas, segunda, 86,5; Explosivos, de 1951, 85; de 1955, 91,5; Material y construcciones de 1955, 91; Telefónica, de 1929, 94; de 1945, 87; Sniace, 86; Minero Peñarroya, 92.

Mercado de divisas

Cotizaciones de moneda extranjera. Francos franceses, 12; suizos, 97,30; dolares USA, 42; libras esterlinas, 117,60; Marcos, 10; Suecos, 8.—Cifra.

Bolsa de Bilbao

Bilbao.—El mercado de títulos ha vuelto a manifestarse en esta sesión tan incierta y recatada como en las anteriores contribuyendo con ello a acrecentar indicios flojos, que con suavidad, van trascendiendo en las cotizaciones, tanto, que contra descensos de caracter general se ha registrado una sola nota progresiva, en Bancobao, que mejora cinco enteros, retrocediendo en cambio otros 5 las Resineras. Iberduero, ordinarias, 9, las nuevas 3,5 Madrileña, 8 las Viesgo, y 6 Urquinesa. Llegando al cierre la sesión un poco mejo entonada que la de ayer.

Acciones. — Banco Bilbao, 1.007,50; Vizcaya, 850; Banesto, 920; Minas Rif, 727,5; Altos Hornos, 29; Duero Felguera, 402,50; Babacock, 660; Telefónica, 347.

BANCO DE SANTANDER
BANCA — BOLSA — CAMBIO
CAJA DE AHORROS
Espolón, 12 — BURGOS

Economía en su casa con
Calzados Hitogasa

Nosotros nos quedamos en Madrid

Por Angeles VILLARTA

ME encantó la sencillez con que contestó la muchacha cuando sus compañeras, después de haber barajado ciudades veraniegas y poblados de la Sierra, le preguntaron dónde pensaba pasar el verano.

—Nosotros nos quedamos en Madrid.

Las chicas vestían bien, pero sin pretensiones. En sus trajes estaba ausente la firma de la Alta Costura y tampoco eran de esas telas que superan los cuarenta duros el metro. Jóvenes de una mediana burguesía a quien afectan cosas que a gente, económicamente bien situada, no causa inquietud: la subida de los alquileres, del calzado, de la luz, incluso de los medios de transporte, hogares en los que hay una madre vigilante y buena administradora sin cuya devoción padecerían el deprimente espectáculo de ver cómo llegaban malhumorados acreedores a sus puertas.

Las chicas habían hablado de una casita en la Sierra porque el padre no podría ir más que los sábados para reintegrarse los lunes a sus ocupaciones. Otras avanzaron nombres de ciudades y pueblos con playas. San Sebastián, Santander, Gijón, Peñíscola, Benicasim, Colunga, Lastras. Y una dijo que ellos saldrían para el extranjero.

Si sus mamás estaban reunidas por mucha que fuera su capacidad de disimulo, la conversación derivaría hacia las dificultades económicas de la hora presente, el agobio del trabajo, los inconvenientes de los viajes. Y una se pregunta:

—Si su veraneo constituye más que un recreo un sacrificio, ¿por qué salen?

No encontré más que dos motivos, uno bastante pueril y que me parece, como criterio social, una antigualla. Para "no ser menos". Para no ser menos aquí, van a ser menos allí. Menos que los que van al casino, que los que van a fiestas, que los que se alojen en buenos hoteles y, para no ser menos, lo van a pasar peor y, lo que es más grave, deseliquilibrarán la institución de mayor importancia en la clase media: el Presupuesto, un tirano que hace vivir en una atmósfera de temor y de incertidumbre a papá y a mamá que, incluso, conceden importancia a que un mes tenga treinta y un días.

El otro motivo es, precisamente, la muchacha. Hay que casarla, hay que ir dando salida al género si no se ha tenido la previsión de colocar al "género" en circunstancias que le permitan ganarse la vida por sus propios esfuerzos. En las playas, en los balnearios, en los pueblos serranos, se organizan excursiones, jiras, bailes... ¿quién sabe?

¿Cómo no va a saberse...? La muchacha no tiene acceso a los lugares que frecuenta la gente rica, ni forma parte de sus reuniones. Las posibilidades de encontrar un novio acaudalado son mínimas, las mismas, más o menos, que si se quedara en Madrid sin la preocupación de pagar, con privaciones e incomodidades, durante el otoño y el invierno, la falta de respeto que tuvieron al Presupuesto Familiar un mes del verano.

Nosotros nos quedamos en Madrid.

Lo dijo sin resquemor, sin envidia, sin orgullo herido. No les humilla quedarse en una casa que, a través de los años, desde que se casaron su padre y su madre han procurado hacer cómoda y lo prefieren a encerrarse a pasar quince días inconfortablemente en un lugar con calor y moscas por no decir a sus amistades que "aquel año no habían salido..."

Madrid no tiene más inconvenienet que el de sus altas temperaturas, pero, por lo que me concierne, las soportaría con gusto si el padecerlas me libraba de que hubiese alguien que pudiera llamar a mi puerta, para presentarme, por segunda vez, una factura. Eso sí me parecería bochornoso.

Por todos esos motivos me fué simpática la joven que, con sencillez, dijo:

—Nosotros nos quedamos en Madrid.

Carta de Madrid

Madrid.- *(Crónica de "Tachín", exclusiva para DIARIO DE BURGOS).*

A los miles de personas que tienen solicitado un teléfono desde hace dos, tres o más años no les hace la menor gracia la que se derrocha diariamente en todas partes sobre el realito que ya se cobra sobre el exceso de las doscientas llamadas mensuales. Nadie se acuerda de las tribulaciones de esos aspirante a ser incluídos en la enorme lista telefónica, ahora se defendían a base de las bondades de los vecinos: la tienda de abajo, el bar de la esquina, los señores del segundo..., en la mayoría de los casos, los abonados recibían los avisos destinados a los aspirantes o permitían, con sonrisas más o menos conejiles, que éstos pasaran al pasillo de su casa para telefonear.

Pero ahora ha surgido ese ya famoso realito y las posibilidades de valerse del aparato ajeno han disminuido notablemente, ya que antes, por lo menos, la amabilidad no afectaba el bolsillo. Y han comenzado las negativas, pues no es facil el pacto: "doña Luciana: tiene usted a su cargo catorce llamadas durante el mes pasado...". "¿Catorce?". Pues me extraña, por que mi marido lleva bien la cuenta y solamente son once". No es facil la solución, porque si el teléfono no deja vivir, tampoco se puede vivir sin teléfono.

PESETAS

El ministro sin cartera señor Gual Villalbí ha manifestado que a medida que haya una mayor comprensión de nuestros problemas económicos y políticos por parte de la Prensa extranjera y se divulgue el conocimiento de la estabilidad y progreso de nuestra economía interna, se podrá romper la disparidad entre el poder adquisitivo de la peseta en nuestro mercado nacional y el trato que se le dá en el cambio extranjero.

FUTBOL

Contra lo que esperaban los enterados, Villalonga ha dejado de ser entrenador del Real Madrid. No ha habido acuerdo. Según ha dicho, en el nuevo contrato se le quitaban responsabiliades, que pasaban a la jurisdicción del delegado de fútbol, y él quería seguir pechando con ellas, como hasta ahora. Alegó ante la directiva que habiendo sido buenos —¡y tan buenos!— los resultados conseguidos por el equipo blanco, lo aconsejable era no cambiar el rumbo seguido. Pero el club no se mostró conforme con tal criterio. Luego Villalonga se ofreció como mero preparador físico, en las condiciones económicas que el club estimara pertinentes. Pero no ha habido avenencia y Villalonga, apenado por dejar el Real Madrid, ha solicitado ser admitido como socio, en unión de su mujer, y un abono de tribuna de preferencia para la próxima temporada.

ACTORES

En las aulas de la Escuela Superior de Arte Dramático, se obtiene, al cabo de tres cursos, el título de actor. Los alumnos que lo consiguen son luego recomendados a teatros oficiales de Madrid, a fin de que practiquen. En algunos casos, la recomendación se hace antes del término de los estudios. A los alumnos se les enseña a declamar desde el primer momento y a veces siguen los cursos, abogados que desean adquirir aplomo y facilidad de expresión, o para intensificarlos quienes anden flojitos de cualidades precisas para el ejercicio de la profesión. Y aun acuden a matricularse alumnos pertenecientes a otras profesiones, en busca de una mayor facilidad de palabra. La Escuela ha convocado recientemente varias becas para los aspirantes a actores qeu carezcan de medios económicos.

NOTICIAS BREVES

La Cáritas española distribuirá 208.000 colchones, confeccionados con algodón norteamericano.

—Aurora Bautista va a debutar como cantante.

—Un médico ha declarado que en un ambiente cálido como el actual de Madrid la eliminación sudoral puede llegar a ser de diez litros por día.

—Por una Orden del Ministerio del Aire que hoy publica el periódico oficial se abre al tráfico aéreo civil el aeropuerto de Fuenterrabía.

Cogida de un espontáneo en la plaza de toros de Bilbao

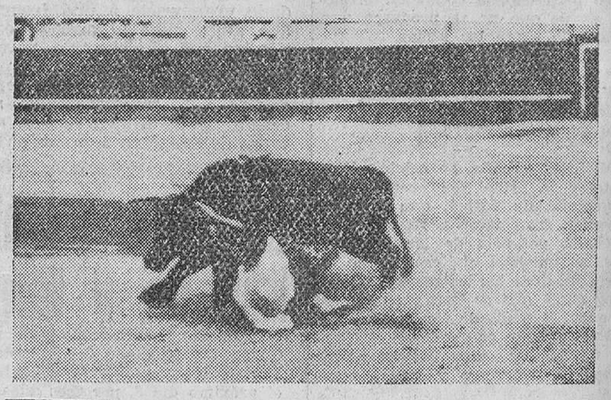

Bilbao.—El espontáneo José Chacón Pinto, de 23 años y natural de Córdoba, en el momento de ser empitonado gravemente por una de las reses lidiadas el domingo último. El espontáneo sufrió una cornada grave en el muslo derecho
—— Foto "Cifra" ——

CINE CORDON y C.I.F.E.S.A

Presentan DE RIGUROSO ESTRENO EN EL NORTE DE ESPAÑA - **2.ª SEMANA**

LA PELICULA CUMBRE PARA LAS GRANDES FERIAS BURGALESAS
EMOCIONANTE, ARROLLADORA, MARAVILLOSA. "EL ULTIMO CUPLE", ES LA PELICULA QUE RECORDARA TODA LA VIDA. — Sesiones numeradas: 5'15, 7'45 y 11 noche. Taquilla: De doce y media a una y media.—(Autorizada para mayores de 16 años)

Popular Cinema De 4 a 7'30 y de 7'45 a 11
GRANDIOSO DOBLE
«EL ULTIMO CUPLE» y "FORT VENGANZA"
Autorizada mayores 16 años.

M.E.C.D. 2017