# Diario de Burgos

Año LXVII - N.° 20.452 - Sábado 19 de Enero de 1957 - Apartado 46 - Teléfonos: Redacción, 1280; Administración, 2015 - UNA PESETA


# Serán reedificadas por el Estado las viviendas destruídas por el temporal en la isla de La Palma

## Supresión del impuesto de transportes interiores que grava los vehículos accionados por gas-oil

### Referencia de los acuerdos adoptados por el Consejo de ministros, en su reunión celebrada ayer

Madrid. — En el Ministerio de Información y Turismo se facilitó anoche la siguiente referencia de lo tratado en el Consejo de ministros celebrado en el día de ayer, bajo la presidencia de Su Excelencia el Jefe del Estado.

PRESIDENCIA DEL GOBIERNO

Decreto ley sobre modificación de los precios de las obras adjudicadas con arreglo al decreto de 13 de Enero de 1955, por el que se suspendió la aplicación de la ley de revisión de precios.

Decreto por el que se crea la Comisión nacional de combustible.

Recursos de agravios.

Expedientes de trámite.

ASUNTOS EXTERIORES

Información sobre la Europa oriental.

Concesión de beneplácito a nuevos jefes de misión.

Decreto por el que se nombra vocal del Consejo de la Orden de Isabel la Católica, a don Luis Martínez de Irujo y Caro, marqués de los Arcos.

JUSTICIA

Decreto por el que se crea un nuevo Registro de la Propiedad en Valencia.

Expedientes de indulto y de libertad condicional.

EJERCITO

Decreto por el que se asciende al empleo de general de división, al de brigada, don Antonio Alonso Estrada.

Decretos por los que se asciende al empleo de general de brigada a los coroneles don Fernando Córdoba Samaniego, y don Esteban Lopez Escolar.

Decretos por los que se transmite a don Enrique Crespo Pazos y doña Josefa Molinero Rodríguez, a don José Campos González y doña Mercedes Carides Fernández, y a doña Cecilia Jiménez Villarrubia, las pensiones causadas por don Enrique Crespo Molinero, don Francisco Campos Carides y don Emiliano Martínez Jiménez, respectivamente.

Expedientes de trámite.

MARINA

Decreto por el que se concede la Gran Cruz del Mérito naval al contralmirante, don Alejandro Molins.

Expedientes de obras y convalidación de gastos.

HACIENDA

Decreto-ley por el que se autoriza a suprimir el impuesto de transportes interiores que grava el de los vehículos accionados por gas-oil y se engloba en el impuesto sobre dicho carburante.

Informe sobre asuntos del Departamento

Distribución de fondos del mes.

Expedientes de trámite.

GOBERNACION

Decreto por el que se adoptan los pueblos de Breña Alta y Breña Baja, en la isla de La Palma (Canarias).

Decreto por el que se aprueba el nuevo reglamento de la Asociación Mutua Benéfica del Cuerpo de Policía Armada y de Tráfico.

Expedientes de diversas obras en localidades adoptadas por Su Excelencia el Jefe del Estado.

Expedientes de construcción de edificios para alojamiento de la Guardia Civil, en diversas localidades.

Expedientes de trámite y de personal.

Información sobre asuntos del Departamento.

OBRAS PUBLICAS

Decreto por el que se autoriza la ejecución mediante concurso de las obras de supraestructura del puente sobre el río Tinto, en la carretera local de San Juan del Puerto a La Rábida (Huelva).

Decreto por el que se aprueba técnicamente el proyecto modificado parcial, elevado por el Ayuntamiento de Barcelona y relativo al llamado trozo 2 del proyecto de la sección oriental del paseo marítimo de Barcelona.

Acuerdo sobre distribución trimestral de la emisión de 480 millones de pesetas para construcción de nuevos ferrocarriles y electrificación de M. A. S.

Expedientes de revisión de precios.

EDUCACION NACIONAL

Decreto por el que se establece la especialización de matronas para los ayudantes técnicos sanitarios femeninos.

Decretos por los que se autoriza la realización de convenios especiales entre el Estado y los Ayuntamientos de Albacete y El-

(Pasa a tercera página)

## Desfile de San Antón

Madrid. — El desfile de animales que todos los años se celebra en la festividad de San Antón, fué pródigo en escenas que causaron el regocijo de los asistentes. He aquí un perrito muy ufano de su traje de etiqueta, paseando solito por el recinto del desfile. — (Foto Gil del Espinar)

## Distribución de mantas a los pobres

Nuestro redactor gráfico "Fede" obtuvo ayer tarde la presente instantánea durante el acto de distribución de mantas a 500 pobres de la ciudad, entrega que verificaron en el Palacio arzobispal el Prelado de la diócesis y las primeras autoridades que aparecen en el grabado.

(Información en 4.ª página.)

# "Mina copiosa de recios varones" llama Pío XII a la Universidad fundada por España en Méjico

## Presentación del "Anuario Pontificio"

### El Padre Santo visitará el lunes el Colegio Caprónica de Roma

Ciudad del Vaticano. — Durante una audiencia concedida a los estudiantes de la Universidad Católica Iberoamericana de la ciudad de Méjico, el Santo Padre pronunció un discurso en el que, entre otras cosas, dijo:

"Tuvo la Universidad mejicana la fortuna de contar entre sus creadores a hombres como el virrey don Antonio de Mendoza y Fray Juan de Zumárraga, introductores de los estudios superiores en la Nueva España. Todo se unió y concertó para hacer de la Universidad de Méjico lo que realmente fué, mina copiosa de recios varones como Fray Alonso de la Vera Cruz y Ruiz de Alarcón. Dentro de esa historia secular entronca cual vigoroso renuevo, vuestra joven Universidad, al lado de la Universidad nacional para mantener encendida la antorcha de la ciencia y de la fe, en la tierra de Sor Juana Inés de la Cruz y en todo el continente, Centro y Sudamérica."

"No hay violencia en este mundo capaz de doblegar y quebrantar la solidez de una fe, cuando ésta es profundamente conocida, sinceramente sentida, valerosamente practicada y, como consecuencia natural, ardientemente amada. Pero vuestra naciente Universidad, aún habiendo hallado acogida en el hospitalario suelo mejicano, no abre solamente sus puertas a los dignos hijos de aquella nación, sino que se ofrece, como madre, a toda esa gran familia de pueblos que se llaman iberoamericanos; todos, para honor suyo, miembros de la gran comunidad católica y todos invitados a enviar sus representantes a vuestras aulas.

"En un momento como el presente en que el consorcio humano tanto padece por la división y la discordia, una actitud como la vuestra parece que asciende casi a la categoría de un símbolo humanamente cordial y cristianamente ejemplar como para recordar a los hombres que todos somos hermanos, hijos de un mismo padre con un origen, un fin y una naturaleza común y con una exigencia íntima de mutua caridad. Ojalá que la fraternidad, nacida en los bancos de la clase y en toda la simpatía e inolvidable vida estudiantil crezca luego y se consolide entre vosotros, formando esos vínculos que han de unir todavía más a vuestras naciones al amparo de la Verdad y a la sombra de la Cruz, aportando así un elemento más a esa paz universal tan anhelada."

S. S. VISITARA EL COLEGIO CAPRONICA

Ciudad del Vaticano. — Su Santidad el Papa, Pío XII, realizará una visita el próximo día 21 al Colegio Capronica de Roma. Esta visita se considera como el acto más significativo de los que figuran en el programa para celebrar el quinto centenario de la fundación de este Centro.

(Pasa a tercera página.)

# La esposa del Caudillo visita la Exposición de Castillos de España

## Hoy llegará a Barcelona -en escala de su viaje- el Sultán de Marruecos

Madrid. — La esposa de Su Excelencia el Jefe del Estado, doña Carmen Polo de Franco, ha visitado esta tarde en el Palacio de Bibliotecas y Museos la Exposición de Castillos de España organizada por la Asociación Española de Amigos de los Castillos y la Sociedad Española de Amigos del Arte.

Doña Carmen Polo de Franco fué obsequiada con un ramo de flores y se explicó a la ilustre dama el contenido de la Exposición a la que hicieron una detenida visita. En el vestíbulo le fué mostrada la copiosa documentación que la Sociedad posee en relación con todos los castillos de España. Luego pasaron a las diversas salas donde están expuestas numerosas maquetas de los castillos que han sido reconstruidos por la Sociedad, una magnífica colección de fotografías de Ortiz Echagüe que resproduce todos los castillos de España, acuarelas, dioramas y mapas.

Las nietas de S. E., que acompañaban a la esposa del Caudillo, fueron obsequiadas con unas reproducciones del castillo de Segovia. Doña Carmen Polo de Franco que visitó muy detenidamente la Exposición, felicitó a los organizadores de la misma y les mostró su interés por cuanto había visto que consideraba una labor interesante en pro de la cultura y es exponente del patriotismo de los miembros de la Asociación.

tecas y Museos.—Cifra.

MOHAMMED V, EN GIBRALTAR

La Línea de la Concepción. — S. M. I. el Sultán de Marruecos Mohammed V, llegó a Gibraltar esta mañana, procedente de Casablanca, a bordo del trasatlántico italiano "Conte Biancamano".

El Soberano marroquí realiza un crucero por el Mediterráneo occidental. Como ya ha sido anunciado, tiene la intención de visitar Madrid y otras ciudades españolas después de recorrer varias poblaciones italianas.

SI ABDELJALAK TORRES, EN BARCELONA

Barcelona. — Si Abdeljalak Torres, embajador de Marruecos, llegado para decibir mañana a Su Majestad el Sultán, ha hecho esta tarde unas manifestaciones a la Prensa Barcelonesa.

En su opinión, la visita del Sultán es de carácter privado, siendo su deseo que no se haga nada de carácter oficial durante su estancia en Barcelona. Corroboró seguidamente que la peseta seguirá circulando legalmente en la zona Norte marroquí, ya que, de acuerdo con la declaración de Junio de 1956, no puede Marruecos adoptar una medida unilateral sobre la cuestión.

Puso de relieve el interés de su país de estrechar los vínculos económicos, políticos y militares con nuestra Patria que igualmente está animada del mismo deseo. Expresó su confianza en la colaboración hispano - marroquí y agregó que para Marruecos es más fácil un entendimiento con el Gobierno y pueblo españoles que con cualquier otro país, por cuyo motivo el porvenir de estas relaciones lo auguró magnífico.

HOMENAJE A LOS NOTARIOS JUBILADOS

Madrid. — Los miembros del Ilustre Colegio Notarial de Madrid se han reunido hoy bajo la presidencia del decano don Eduardo López Palop, para dedicar un cariñoso homenaje de simpatía y afecto a sus compañeros los notarios jubilados, acto al que concurrieron 44 notarios en activo y diez jubilados.

Al finalizar la comida, el decano pronunció un discurso en el que anunció una posibilidad de mejoras que afectarán a todas las clases pasivas del Notariado español.—Cifra.

# SARTRE ATACA DURAMENTE A LOS JEFES COMUNISTAS DE FRANCIA

## Dice que «se han manchado las manos de sangre»

*París.—El escritor existencialista francés Jean Paul Sartre, condena en un artículo publicado en su revista "Les temps modernes" a los dirigentes comunistas franceses, de quien dice que "se han manchado de sangre".*

*Sartre, conocido por sus simpatías comunistas, rompió con el partido el pasado noviembre, cuando condenó enérgicamente la intervención armada de los soviéticos en Hungría.*

*Ahora, en un artículo de 120 páginas, define su posición contra el comunismo. Sartre titula su trabajo "El fantasma de Stalin" y hace constar en él, entre otras cosas, que "ha perdido todas sus simpatías hacia los rojos".—Efe.*

# China y Rusia ofrecen a los países árabes el apoyo preciso para "resistir la política colonial de Eisenhower"

### La reunión de los "cuatro grandes" árabes se celebrará hoy

Londres. — El jefe del Gobierno de China roja, Chou-En-Lai, y el jefe del Gobierno soviético, Nikolai Bulganin, han firmado una declaración conjunta en Moscú.

El comunicado, de 2.500 palabras, promete el "apoyo necesario" a los países del Oriente Medio, para resistir las "políticas coloniales" contenidas en la "doctrina Eisenhower".

Contiene, en primer lugar, un análisis de la situación internacional. Después, como de costumbre, pasa a acusar a Estados Unidos, Francia e Inglaterra de [illegible] la "guerra fría" y tratar de minar la unidad del campo socialista". De los Estados Unidos dice concretamente que desean "la dominación mundial" por lo que llevan a cabo "una política de agresión y preparación de la guerra". No obstante, el comunicado insiste a continuación en que "China y Rusia desean la coexistencia pacífica con Estados Unidos".

El comunicado señala que el "pacto de Varsovia" fué creado como réplica a la N.A.T.O., pero "los signatarios del pacto estarían dispuestos a liquidarle, si la N.A.T.O. fuera disuelta y se creara un sistema de seguridad colectiva para Europa".

El jefe del Gobierno de la China comunista emprendió viaje a su país.

PALABRAS DE NEHRU

Nueva Delhi.—El jefe del Gobierno de la Unión India, Nehru, dice que "ciertas grandes potencias tratan de asustar a naciones más pequeñas para hacerles aceptar protección militar, so pretexto de que el comunismo internacional se les tragaría en caso contrario".

Nehru formuló ese aserto en una recepción ofrecida al presidente de Siria, que se encuentra en la India en visita oficial y que está tratando en ella de los problemas del Oriente Medio.

REUNION APLAZADA

El Cairo. — Se anuncia que el comienzo de la reunión de jefes de Gobierno de los "cuatro grandes" árabes —Egipto, Siria, Jordania y Arabia Saudí— para tratar del plan Eisenhower ha sido aplazada hasta mañana. La conferencia debía haber comenzado hoy. No se ha dado ninguna razón para justificar este aplazamiento.—Efe.

CONMINACION

Sede de las Naciones Unidas.— En círculos diplomáticos allegados al bloque afro-asiático en la O.N.U., se predice que la Asamblea general de la O.N.U. aprobará la resolución de veinticinco países que concede a Israel cinco días para que retire "totalmente" sus fuerzas de Egipto.

Esta tarde se puso a votación la resolución patrocinada por el bloque afro-asiático, a excepción de Egipto y Laos, y que se halla apoyada por los Estados Unidos y Rusia.—Efe.

PIDE QUE SE AUMENTE LA AYUDA A JORDANIA

Washington. — El ministro de Economía de Jordania ha pedido a los Estados Unidos se aumente la ayuda económica a Jordania a 30.000.000 de dólares anuales, informan los funcionarios norteamericanos. La ayuda actual es de 7.000.000 de dólares.

NUEVA OFENSIVA FRANCESA EN ARGELIA

Argel.—Patrullas mecanizadas francesas han dado muerte a sesenta y cinco nacionalistas en tres choques por separado registrados durante las últimas veinticuatro horas, han anunciado las autoridades francesas.

Los franceses han iniciado una nueva ofensiva, encaminada a destrozar los preparativos militares rebeldes, con el fin de evitar nuevos actos de violencia y ataques, cuando se reúna la Asamblea general de la O.N.U., en la semana próxima, para debatir la cuestión de Argelia.

ARGEL AMENAZADA POR ATAQUES EN MASA

Argel.—Las tropas francesas y las fuerzas de policía han recibido órdenes de permanecer en estado de alerta general durante cuarenta y ocho horas, al mismo tiempo que las fuerzas de choque de la Legión Extranjera han sido traídas a esta capital, amenazada por ataques en masa de los nacionalistas rebeldes.

# Vuelta al Mundo sin escalas

## Tres bombarderos norteamericanos realizaron la proeza, invirtiendo 45 horas y 19 minutos

Washington.— Tres aviones a reacción de bombardeo B—52, pertenecientes a las fuerzas aéreas norteamericanas, han terminado hoy un vuelo sin escala alrededor del Mundo de 39.800 kilómetros.

Los aviones han sacado una velocidad de crucero superior a los 800 kilómetros por hora y han permanecido en el aire durante 45 horas y 19 minutos.

El vuelo lo iniciaron cinco B—52 desde California. Uno tuvo que abandonar la prueba a la mitad del camino debido a una avería mecánica y el otro tuvo que hacerlo, por la misma razón, en Inglaterra. Los otros tres continuaron el crucero llegando sin novedad a su base en California.

Los aviones han establecido una marca para el vuelo alrededor del Mundo, rebajando la anterior en más de la mitad que se estableció hace ocho años por un avión de propulsión convencional en 94 horas y han sido abastecidos de combustible en el aire por tres veces, alguna de días de noche y con mal tiempo.

Este vuelo ha sido "una demostración de que el mando estratégico aéreo puede alcanzar cualquier objetivo sobre la superficie de la Tierra".

INVENTOS

Madrid. — Múltiples realizaciones de industrias españolas y todas las patentes que han sido seleccionadas, figuran en la Exposición internacional de inventores, que se va a celebrar en Bélgica.

Entre las novedades que van a ser ser exhibidas se encuentran equipos radiolocalizadores de distancias para aeronaves y señalizadores automáticos de itinerarios, aplicables a vehículos. Estos curiosos auto-ranas, como son denominados por su inventor, consiguen que el conductor del vehículo pueda averiguar en cada instante el lugar donde se encuentra sin tener que mirar las señales de la carretera.

También figurarán ruedas neumáticas aplicables a los ferrocarriles; plantillas para el calzado, dotadas de una resistencia de máxima comodidad; máquinas de cortar el pelo que pueden ser manejadas por los particulares y cuyo coste será mínimo; aparatos calentadores, de reducidísimo volumen; refrigeradores; sistema de proyección de películas para pantallas panorámicas, que ahorra un ochenta por ciento de su coste actual; bastones para invidentes; centrifugadores de caudal continuo y así, hasta casi un centenar de patentes.

# Recepción ofrecida por el Sr. Lequerica a todos los delegados de las NN. UU.

Nueva York. — El delegado permanente de España en las Naciones Unidas, don José Félix de Lequerica, ha ofrecido una recepción en honor de sus colegas de la Asamblea general. Al acto, celebrado en el Hotel Pierre, asistieron la totalidad de los jefes de delegación de los países miembros de la ONU y destacadas personalidades.

El número de asistentes excedió del medio millar.

# El Arlanzón helado

La bajísima temperatura que ayer soportamos tuvo su reflejo glacial en las aguas aquietadas del río Arlanzón, que apareció helado en diversos tramos de su cauce, como puede apreciarse en estas dos bellas fotos, captadas por "Fede" desde la calle de la Merced y el puente de Santa María.

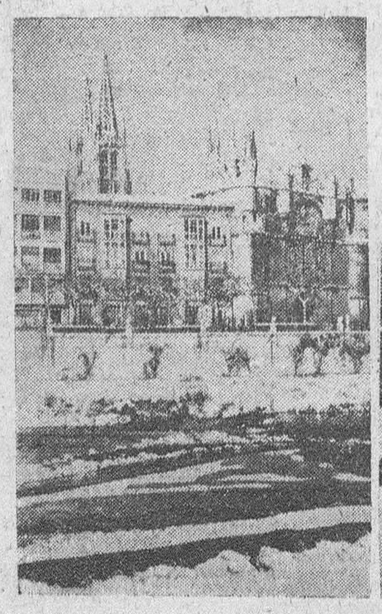

# Control y registros en la casbah argelina

Argel. — Soldados franceses durante las operaciones de control y registro, ordenadas por el general Massu, que ha recibido la responsabilidad del mantenimiento del orden y seguridad en Argel. — (Foto Cifra)

# Un filántropo navarro lega 1.600.000 pesetas para los pobres de Pamplona

### Llega a Viena el donativo enviado por los Hijosdalgos de Madrid para cuatrocientos refugiados húngaros

Madrid. — En la Secretaría del Cuerpo de la Nobleza de Madrid se ha recibido la noticia de que a mediodía ha llegado a Viena el camión que salió de Madrid el día 9 del corriente portador de equipos de ropas para cuatrocientos hombres, destinados por las damas de Hijosdalgos de Madrid para los refugiados de Hungría que se hallan en Austria. Estos equipos han comenzado a distribuirse esta tarde.—Cifra.

CARITATIVO LEGADO

Pamplona. — Recientemente falleció en esta ciudad don Pablo Lecumberri quien en su testamento, después de cumplir con los afectos familiares, ha destinado la cantidad de 1.600.000 pesetas para los pobres de Pamplona. Podrán disponer de esta manda el Secretariado Diocesano de Caridad, para su distribución en la forma que estime más conveniente. También ha dejado el citado filántropo otras elevadas cantidades para diversas obras de beneficencia, entre las que figuran la Casa de Misericordia y el Asilo de ancianos. El finado don Pablo Lecumberri, era soltero.

M.E.C.D. 2017

# Ayer

LA Campaña de Invierno, nacida bajo los mejores auspicios en los umbrales de esta época tan dura en que con mayor rigor se acusan y más hondamente apremian las necesidades en los hogares humildes, fue creada, en unánime y entusiástica empresa patrocinada por todas las autoridades, con una amplia proyección.

No se trataba, tan solo, de aliviar la situación de los hogares necesitados con una esporádica asistencia, con una ayuda navideña, si benemérita desde luego, menguada en orden a la permanencia de graves problemas en los pobres de la ciudad. Tendía a prolongar esa tarea de solidaridad cristiana y social a todo el período invernal.

La respuesta de Burgos al llamamiento formulado por la Campaña de Invierno fué un testimonio elocuente, en orden al elevado grado de comprensión con que los burgaleses sienten las necesidades de los humildes y el amplio espíritu de generosidad de esa colaboración lo patentiza la elevada suma recaudada hasta hoy y que, proporcionalmente, alcanza dimensiones de extraordinario relieve con cuantas suscripciones análogas se han efectuado en otras ciudades españolas.

Pues bien, los frutos de esa obra, debida a solícita iniciativa del gobernador civil, bendecida por nuestro reverendísimo Prelado y en la que colaboran como decimos, todas las autoridades de la ciudad, aparte haberse puesto de relieve en muy diversos aspectos hasta ahora, se acreditan una vez más con realizaciones como ese reparto de mantas —de medio millar de mantas— efectuado ayer tarde en el Palacio Arzobispal, donación verdaderamente importante y que es un nuevo capítulo —y no el último— en esa hermandad social acometida por la Campaña de Invierno.

Días pasados, teníamos la aportación de ésta para la creación de "Créditos sobre el honor". Dentro de muy pocas fechas, serán los comedores para obreros los que proclamen otro considerable avance en la brillante ruta de esa institución dedicada a hacer menos duro el invierno en los hogares pobres. No tardando mucho, vendrán nuevos hechos acreditativos del amplísimo campo a que puede abarcar esa noble tarea, con tanto acierto concebida y con tanta brillantez desarrollada.

Grato resulta subrayar esta realidad, que constituye un hito memorable en la asistencia y la ayuda al humilde en esta cruda temporada del invierno burgalés...—B. I.

# Actualidad burgalesa

## Todos los puertos de la provincia se hallan cerrados por los temporales

### En el límite con Santander alcanzan cuatro metros de altura los ventisqueros

### Un frío crudísimo azotó ayer la ciudad, apareciendo helados algunos tramos del Arlanzón

Persisten los temporales de nieve y frío en casi toda la provincia, siendo bajísimas las temperaturas registradas ayer en nuestra capital, donde el termómetro marcó una mínima de 12,4 grados bajo cero y una máxima de 3,4 grados bajo cero.

Fué tan tremendo el frío que grandes tramos del Arlanzón, a su paso por la capital, quedaron helados. La zona en que aparecían de un modo más visible era en la de la margen izquierda del río, enfrente a la iglesia de La Merced.

En el observatorio de Villafría nos comunican que a las cinco y veinte de la madrugada de ayer, el termómetro marcó allí 15 grados bajo cero y a la una y media de la tarde, luciendo el sol, siete bajo cero.

En la provincia se encuentran cerrados al tráfico la mayoría de los puertos, con inclusión del Escudo, donde aparecen ventisqueros y trincheras de dos y tres metros de altura. Con todo es mucho mayor la nieve caída en los puertos de Las Estacas, y La Sía, a 1.800 y 1.200 metros de altitud. Allí aparecen ventisqueros de hasta cuatro metros.

Según informes recogidos en la Jefatura de Obras Públicas, se hallan cerrados los siguientes puertos: El Escudo, en la carretera general Burgos-Santander; El Cabío, en la de Bilbao-Reinosa, dentro del Valle de Mena; Los Tornos y La Mazorra, en la de Burgos-Santoña; La Sía, en la de Espinosa-Ramales —cuyo puerto suele quedar cerrado todos los años hasta el mes de Marzo—; la de Las Estacas de Trueba, en la de Villasante-Entrambasmestas; Peña de Angulo, en la de Trespaderne-Bilbao; Alto de Poza, en la de Masa-Cornudilla y también el portillo de Lunada, sito en la nueva carretera de Espinosa-Solares. Esta ruta no ha sido todavía inaugurada.

Asimismo se encuentran cerrados los siguientes puertos enclavados en la Sierra: El Manquillo, que tiene una altitud de 1.400 metros, en la carretera de Pineda de la Sierra-Riocabado; El Portillo de Monterrubio, en la de Salas de los Infantes-Cenicero y, finalmente, El Collado de Neila, en la de Quintanar de la Sierra a Neila.

Otro puerto que también se encuentra cerrado por los temporales es el Portillo de Busto, en la carretera de Calzada de Bureba a Quintana Martín Galíndez.

El puerto de La Brújula está abierto a la circulación pero los coches han de circular con cadenas por hallarse el firme convertido en una pista muy peligrosa.

Es decir que, prácticamente, están cerradas a la circulación todas las carreteras del Norte. La general de Irún permanece abierta. Los coches que se dirigen a Bilbao tienen que hacerlo por Barazar, por hallarse cerrado el de Orduña.

Los servicios de viajeros siguen acusando las consecuencias de los temporales y ayer continuaron sin llegar a Burgos las líneas de Aguilar de Campóo, Coculina, Pineda de la Sierra, Arenillas de Riopisuerga, Espinosa, Poza, Padrones, Alar del Rey, Tobar, Sasamón-Herrera de Riopisuerga, Tinieblas de la Sierra, Isar y Hacinas.

El autocar de Fresneda de la Sierra llegó desde Villasur y el de Santander y el de Arija lo hicieron desde Escalada. El de Poza de la Sal, que salió de Burgos, sólo llega a Briviesca.

## Importante incendio en un almacén de abonos en Soncillo

### Las pérdidas materiales se cifran en más de un millón de pesetas

A las nueve de la mañana de ayer se declaró un violento incendio en el almacén de abonos y patatas propiedad de don Toribio Peña, en el pueblo de Soncillo

Las noticias que se reciben de dicha localidad señalan que el siniestro se declaró a causa de un cortocircuito. Como a consecuencia de los fuertes temporales el almacén se hallaba cerrado, cuando el fuego fué advertido ya era una imponente brasa el interior del almacén.

Inmediatamente se iniciaron los trabajos de salvamento, para lo que hubo que empezar por habilitar una trinchera de acceso en la gran masa de nieve que existía en torno al almacén. Entonces pudieron ser sacados al exterior un automóvil y un camión "Mercedes", éste ya incendiado algo en su parte trasera. Justamente cuando estas operaciones de salvamento fueron realizadas, se hundió todo el entramado del techo, siendo pasto de las llamas un camión, varios bidones de gas-oil; 10.000 kilos de nitrato; 4.000 sacos vacíos; 24 cubiertas, nuevas, y otros efectos.

Las pérdidas materiales se cree superan el millón de pesetas. Según nuestras noticias el inmueble no se hallaba asegurado.

## Suspensión de bailes en la pista cubierta de la Deportiva Militar

Por reparaciones en la sala de fiestas de la piscina cubierta, de la Deportiva Militar, y dado la inclemencia del tiempo, quedan suspendidos los bailes hasta nuevo aviso.

## Inauguración del Aula Musical en el Colegio de MM. Concepcionistas

Como nueva actividad docente y cultural ha sido inaugurada en el Colegio de Madres Concepcionistas el Aula Musical, con una conferencia a cargo de don Luis Martín Santos, catedrático de Filosofía, con el tema "El siglo XVIII, Vivaldi y sus conciertos de las cuatro estaciones". A través de su profunda disertación el señor Martín Santos demostró su amplia cultura y dominio de la estética musical, complementando sus palabras con la audición de las partes musicales explicadas, por medio del servicio de fonodiscos que estrenaba el Centro con este motivo.

Previamente la señorita Julia Castrillo señaló el alcance del acto y el profesor Díez Villanueva presentó al conferenciante.

Finalmente la Superiora, reverenda Madre Concepción Gutiérrez, que junto a la directora técnica Sor M.ª Guadalupe Veloso presidió el acto, declaró inaugurada el Aula Musical, poniendo esta actividad cultural bajo el patrocinio de la Asunción de Nuestra Señora.

## Bibliografía

FALANGE CASTELLANA

El número del Boletín informativo de la Falange de Burgos, correspondiente al mes de Diciembre, se ajusta al siguiente sumario:

Editorial: "Los pueblos". España incómoda. Año nuevo, vida nueva. Juventud española. La Mujer en la Falange. La masonería al desnudo. Poema de los ángeles con cinco flechas. Bibliografía. Sindicalismo nacional. Curiosidades burgalesas. Noticiario mundial.

## NOTICIAS

MOVIMIENTO DEMOGRÁFICO. — Durante el día de ayer se verificaron en el Registro civil las siguientes inscripciones:

Nacimientos: María Raquel Melgosa Munguía, Carlos Hortigüela Pérez, Basilio Temiño Albillos, Victoriano Martín Martínez, María Luisa Laura Hernández y Blanca Nieves Medel Lucas.

Defunciones: Teodora Ibáñez Ortega, de Cardeñadijo, 73 años, Santa Clara, número 53; José de Pedro Juan Angulo, de Burgos, 14 meses, Barriada Yllera, calle de La Vega, número 74; Eusebia Martínez Ausín, de Huerta de Arriba, 86 años, Calera número 17; Petra de Miguel Mingo, de Pradoluengo, 68 años, Vitoria número 27 y María Soraya Falcón Velasco, de Burgos, tres meses, Alfareros número 4.

**Cristalerías del Norte**
Rótulos pintados, grabados y plateados. Precios económicos.

FARMACIAS DE GUARDIA.— Martínez Mata, Plaza José Antonio, 12; Del Alamo, Vadillos, 24 y Padilla Muñoz, Briviesca, 2.

**CALZADOS HITOGASA**
Venta al público en:
Madrid, 9. — Vitoria, 49

EL CUPON PRO-CIEGOS. — En el sorteo celebrado ayer, resultó premiado con 125 pesetas el número 512 y premiados con 12,50 pesetas, todos los números terminados en 12.

**DUWARD**
ORLY, NUMEROS ORO
relojería Espada
FRENTE CORREOS Y PORTALES ANTON, 8

BOLETIN METEOROLOGICO comprensivo de los datos recogidos ayer en el Observatorio del Instituto de Enseñanza Media:

Barómetro.— A las ocho de la mañana, 686,8; a las dos de la tarde, 688,5; a las siete de la tarde, 688,4.

Temperaturas.— Máxima a la sombra, 3,4 grados bajo cero a las quince horas; mínima a la sombra, 12,4 grados bajo cero a las ocho horas.

Dirección y velocidad del viento.— A las ocho de la mañana, E— 3,6 kilómetros; a las dos de la tarde, E— 3,6 kilómetros; a las siete de la tarde, NE— 5,4 kilómetros.

UN INCENDIO.—A las once y cuarto de la noche de ayer se declaró un pequeño incendio, por fortuna sin consecuencias, en la casa número 7 de la calle de Aranda de Duero, propiedad del Ayuntamiento. Se produjo en el piso del entresuelo ocupado por el maestro nacional don Pedro Silleras y el fuego se originó por un brasero.

## Burgos Hace 30 años

Del DIARIO DE BURGOS correspondiente al miércoles 19 de Enero de 1927

HA fallecido a los 72 años de edad, nuestro querido amigo don Valentín Arnáiz Ruiz, persona estimadísima en esta población por su afabilidad y afable trato. Formó parte de la razón social Agapito Díez y Compañía, establecimiento tipográfico muy acreditado y de los más antiguos.

HOY ha terminado el plazo para la presentación de proposiciones para el arriendo del Teatro Principal. Han concurrido don Francisco Santa María, de Burgos; don Francisco Gallardo, de Valladolid y don Fidel Alonso, también de Burgos. Mañana tendrá lugar la apertura de pliegos.

LA temperatura máxima de hoy fué de 0,4 y la mínima a la sombra de 1,6 bajo cero.

## Vida religiosa

### SANTORAL

SANTOS DE HOY

Ss. Mario, Marta, Audifacio, Abaco, mrs., Canuto, rey, Pablo, Jenaro, Julio, Saturnino, mrs.

Misa, con rito simple y color blanco de la Virgen en el Sábado, segunda oración de San Mario, tercera de San Canuto, cuarta Et famulos. Puede decirse misa votiva o de Difuntos.

SANTOS DE MAÑANA

Dominica II de Epifanía, Ss. Fabián, P., Sebastián, mrs., Mauro, ob., Eutimio, ab.

Misa, con rito doble y color verde, de la Dominica II de Epifanía, segunda oración de San Fabián y Sebastián, tercera Et famulos.

### CULTOS

SAN COSME Y SAN DAMIAN.—Función mensual de la ilustre Archicofradía del Santísimo Sacramento. Mañana, a las nueve, misa parroquial, con exposición, bendición y reserva de S. D. M.

## Congregación Mariana

ESCLAVAS DEL SAGRADO CORAZON

Mañana, tercer domingo, la misa de la Congregación a las nueve y cuarto y a continuación, desayuno. Es obligatoria la asistencia.

**Burgalés, sé generoso, la Campaña de Invierno espera tu donativo.**

## Cocina de Caridad

SUSCRIPCIONES

Don Angel Cuesta Sáenz, con 150 pesetas al año; señorita Concha Gutiérrez, con 30 pesetas al semestre.

DONATIVOS

De nadie, 50 pesetas; excelentísimo señor don Luis Troncoso y señora, 500; donante anónimo, 25; señores de Aguirre Barriocanal, 200; señorita Merche Mecerreyes, 50; en memoria de don Mariano Lostau, 500; E. E., 100; B. M., en memoria de sus padres, 25; Cofradía de los Jueves Eucarísticos, 300; G. de L., 100; don Eusebio Pérez Arroyo, 100; Excelentísimo Cabildo de la Catedral, 1.000; donante anónimo, 100; un socio de Acción Católica, 100.

Señores de Navares, por mediación del Banco de los Pobres, 500; Peña Cidiana, idem, idem, 100; un buen amigo, idem, idem, 1.000; Créditos La Preventiva, idem, 100; párroco de Gamonal, 100; M. A. S., 1.000; párroco de Huéspeda de Caderechas, 25; don Pedro Hombría, 50; hermanas Zapata, por mediación del Banco de los Pobres, 50; señora viuda de Martínez, 100.

Don Mariano Gonzalo y su esposa doña Emilia Soto, con motivo del sesenta aniversario de su boda, 500; un amante de los pobres, 50; párroco de Monasterio de Rodilla, 100; doña Gabina Gil, 10; P. L. A., 25; E. F., 25; una feligresa de la parroquia de San Antonio Abad, 5; don Ignacio Pacios, importe de descuentos hechos a sus empleados, por sanciones, 352,50; donante anónimo, 10; don Teófilo Rojo, 25; señorita Mercedes López, 50.

DONATIVOS EN ESPECIE

Don Daniel Liop, 10 pesetas de lotería para la del Niño; don Jesús Pinedo Montoya, 18 barras de turrón; un vecino de Pedrosa de Muñó, un abrigo; una feligresa de la parroquia de San Antonio Abad, de Gamonal, además de las 5 pesetas, cuatro boletos de la Cofradía para la rifa del cerdo; Tejidos Revilla, nueve trozos de paño para faldas y siete metros de seda; Almacenes La Puebla, once metros de tela para abrigo.

## Resumen informativo de Centros y organismos oficiales

### Ecos del Municipio

QUINTAS.— Reemplazo de 1957.— Relación de los mozos incluidos en el alistamiento formado por las cuatro Secciones de reclutas de esta ciudad, como comprendidos en el caso quinto del artículo 66 y sexto del 69 del vigente Reglamento de Reclutamiento, cuyo paradero actual se ignora, como asimismo el de sus padres a quienes se les cita por el presente para que comparezcan en la Casa Consistorial el día 27 de los corrientes, a las once horas, con el fin de proceder a la rectificación del alistamiento, el día 10 del próximo mes de Febrero a la misma hora y lugar para el acto del cierre definitivo de expresado alistamiento y el día 17 de referido mes de Febrero, a las 9,30 horas, a la clasificación de mozos, rogando a las personas que supieren algo acerca del paradero de los mismos, lo manifiesten a la mayor brevedad, en el Negociado de Quintas de este Ayuntamiento.

**Primera Sección.**— José Luis Alcalde Sáiz, hijo de José y Luisa; Juan Antonio Alday Sañudo, de José y Pilar; Gustavo Alonso Blanco, de Santiago y Josefa; José Miguel Arias Lobo, de Amaro y Amalia; Eduardo Cano Alcántara, de José y Carmen y Angel Cuñado Candada, de Angel e Isabel.

**Segunda Sección.**— Marcos García Gutiérrez, hijo de Martín y Asunción; Carlos García Herreros, de Enrique y Amparo; Gerardo García Liz, de Ernesto y Francisca; Jaime Gómez-Acebo Miralles, de Luis y María del Carmen; Claudio González Oribizalgo, de Buenaventura y Josefa; José María González Pérez, de José y María y Gedeardo López Perelta, de Angel y Justina.

**Tercera Sección.**— Marcelino Madrigal Díez, hijo de Pedro y Elisea; Julio Manzanos González, de Lázaro y Manuela; Ignacio Martín González, de Mariano y Engracia; Emilio Martínez Díez, de Elías e Hilaria; José Medina Soto, de Hipólito y Josefa; Julián Movilla Alameda, de Pedro y Teresa; Feliciano Pérez Alvarez, de Antonio y Perseveranda y Máximo Pérez Alvarez, de Justo y Gregoria.

**Cuarta Sección.**— Jesús Quintanilla Quintanilla; Tomás Rico Algaba; Francisco Javier Rivas, hijo de Valentín y Laura; José Rodríguez Drake, de Antonio y Carmen; Eulogio Rogel de la Iglesia, de Saturnino y Fidela; Pedro Rueda Díez; Pablo Santamaría Vallejo, de Pablo y Narcisa; Pedro Sebastián de Erice Aguilar-Amat, de Fernando y María Eugenia; Benito Sevilla Lacalle, de Félix y Asunción; Luis de Soloaga García, de Luis y Mercedes; Vicente Tiburcio Cerezuela, de Vicente y Antonia; José Valiente Sotien, de José María y Consuelo; Fermín Villanueva Díaz, de Francisco y Julia y Vicente Zamora Navares, de Francisco y Felisa.

### Información militar

ORDEN DE SAN HERMENEGILDO.— Se concede la Cruz de la Real y Militar Orden de San Hermenegildo al teniente de complemento de Artillería don José Lozano Cid.

### Notas y avisos sindicales

VICESECRETARIA DE ORDENACION SOCIAL.— **Asamblea de enlaces sindicales.**— Se pone en conocimiento de los enlaces sindicales de esta capital, que el próximo lunes, día 21 de los corrientes, a las siete y media de la tarde, tendrá lugar en el salón de actos de esta C. N. S., una Asamblea Plenaria de enlaces sindicales, encareciéndose a todos la más puntual asistencia.

### Frente de Juventudes

ACTIVIDADES DE ESQUI.—Por la presente se cita a todos los camaradas cadetes y guías de las Falanges Juveniles de Franco, a una reunión que tendrá lugar el próximo día 21 y hora de las nueve de la noche, en el Hogar de las Falanges Juveniles de Franco, calle Defensores de Oviedo, 7 para que a quienes interese realizar un cursillo de esquí, darles las normas y condiciones de asistencia al mismo.

**La caridad es la virtud más excelsa; si eres cristiano has de ser caritativo en esta Campaña de Invierno.**

**CINE CORDON**
Hoy, emocionante estreno en tecnicolor
**MISION TEMERARIA**
con Tony Curtis y Mary Murphy
Toda la belleza de los paisajes insulares y el arrojo de los soldados americanos
Sesiones: 5'15, 7'45 y 11
Autorizado todos los públicos

**POPULAR CINEMA**
Soberbio doble, de 4 a 11
MISION TEMERARIA
— Y —
LA LEY DEL NORTE
Autorizado todos los públicos

## GUIA DEL ESPECTADOR

COLISEO. — "La mano del extranjero" (2) y "La sirena de las aguas verdes" (3).

AVENIDA. — "El amor de don Juan" (s. c.)

CALATRAVAS. — "Duelo de pasiones" (3R) y "Llamad a cualquier puerta" (3R).

CORDON. — "Misión temeraria" (2).

GRAN TEATRO.— "Línea secreta" (2).

POPULAR. — "Misión temeraria" (2) y "La ley del Norte" (1).

REX. — "Maldición gitana" (3) y "Maya" (2).

✝

El novenario de Rosarios que dará comienzo hoy, sábado, a las siete y cuarto en la parroquia de San Lesmes y las misas gregorianas que comenzarán el lunes, en la misma parroquia, a las diez de la mañana, serán aplicadas por el eterno descanso del alma de

LA SEÑORA

**Dª Petra de Miguel Mingo**

(VIUDA DE FELIPE DE SIMON)

que falleció en Burgos el 17 de Enero de 1957, después de recibir los Santos Sacramentos y la Bendición de Su Santidad

R. I. P.

Su hija, doña Josefina de Simón; hijo político don José Miguel Yurrita Alberdi y demás familia, agradecerán a sus amistades la asistencia a alguno de estos actos, por lo que les anticipan las gracias.

SAN ROQUE QUINADO
Gran reconstituyente

✝

VIII ANIVERSARIO

EL SEÑOR

**Don Luis Aparicio Elizalde**

falleció el 20 de Enero de 1949

(Q. E. P. D.)

Su esposa, hijos, padres y demás familia, ruegan una oración por su alma.

Todas las misas que se celebren mañana en el Convento de los RR. PP. Carmelitas, serán aplicadas por su eterno descanso, así como la Exposición de S. D. M. y Rosario que tendrá lugar en las RR. MM. Esclavas a las seis y media de la tarde.

# Anuncios económicos

## ARRIENDOS

ARRIENDO local propio almacén, garaje, etcétera, 140 metros cuadrados carretera de Madrid. Informes, General Mola, 1, planta baja.

ALQUILO locales. Razón, Casillas, 21.

OFREZCO diez mil pesetas a quien proporcione piso céntrico en renta 600 mes. Albillos.

NECESITO piso o dos habitaciones derecho cocina. Ofertas: Laín Calvo, 4, 3.º. Teléf. 2415

URGE piso. Teléfono número 3211.

¡¡EMPRESA!! Alquilo piso centriquísimo 24 habitaciones, propio oficinas profesionales etc. Prigo. Agente de la Propiedad. Moneda, 13.

¡¡PENSION!! ¡Oportunidad! 50 metros calle Santander, traspaso piso 20 habitaciones amplísimas, renta baja, 135.000. Prigo.

## AUTOMOVILES Y ACCESORIOS

VENDO o cambio por moto, camioneta 1.500 kilos. Tratar Hogar de la Moto, San Francisco 42. Aranda de Duero.

RENAULT 4/4, con 32 kilómetros, vendo o permutaría por piso. Moneda 13.

¡AUTOMOVILISTAS! Matriculación automóviles y motocicletas, transferencias carnet conducir. Gestoría Quintanilla.

OMNIBUS 20 plazas, Chevrolet, vendo, con negocio viajeros. Ingresos saneados. Todo 125.000. Informes, Colegiado. Moneda, 13.

COMPRARIA turismo poco rodado. Moneda 13.

CAMBIARIO Opel moderno por solar o piso libre. Moneda 13.

TURISMO Citroen 11 ligero, poco rodado, vendo. Moneda 13.

FURGONETA Crysler, apropiada repartos, vendo cambio por tierra. Prigo.

## COLOCACIONES

CHICAS o mujeres, doy trabajo fácil, bien remunerado, libre horas libres. Fábrica de copillos, Santa Clara Nueva, núm. 49.

SE NECESITA camarera, inútil sin buenos informes. Bar Restaurante Castilla. Vega, 8.

SE NECESITA maestro panadero bien retribuido, sabiendo bien su obligación. Informes, esta Administración.

NECESITO muchacha poca familia, Calera, 41, principal.

SE NECESITA chica o asistenta. Madrid, 1, 2.º derecha.

COLABORADOR necesítase persona que colabore en Empresa de Créditos en Bilbao, aportando pesetas 50.000, encargándole cobranza y gestión Oficinas, grandes beneficios. Escribir a "DECOES", Heros, 15. Bilbao.

NECESITO obrero casado, experimentado cría pollitos y gallinero, para granja, informado. Referencias esta Administración.

ASISTENTA se necesita, Madrid 7, 2.º izquierda.

CHICA con informes se necesita. Santander 2, segundo derecha.

SE NECESITA chica. Vitoria, 20, 3.º dcha.

SE NECESITA chica para todo. Primo Rivera 6, 1.º puerta 1.

CHICA con informes se necesita. Molinillo, 15.

SE NECESITA chica para mostrador. Informes, Pisones, 23, bajo.

SE PRECISA muchacha externa, de 9 a 2, con informes. Condestable, 4, segundo.

DONCELLA se necesita, con informes. La Castellana, "Villa Rosa".

SE NECESITA chica. Sueldo 400 pesetas. San Lesmes, 3 - principal.

SE NECESITA asistenta. A. Bonifaz 8, 2.º izquierda.

## COMPRAS Y VENTAS

CENTRALES evitad fraude con limitadores, ocasión, transformadores, 5, 7, 10 kilovatios, turbinas francis, 50, 25, 7 caballos. Escribid, Crescencio Ayuso, Quintanar de la Sierra (Burgos).

SE VENDE máquina escribir, buen uso, Underwood, carro grande. Hermandad Sindical Comarcal. San Pablo, 8, 4.º piso.

VENDO bicicleta y uniforme militar nuevo, baratísimo. Villarcayo, 6, tercero, derecha.

MAQUINA subir puntos, vendo, barata. Informes, esta Administración.

VENDO mil arrobas de paja de legumbres. Tratar, con Luciano Muñoz, en Villafruela.

POLLITOS ambos sexos 7,50. Avícola María Isabel, Granja autorizada. San Gil, 7.

VENDO puerta de pino entretallada, 1,05 ancho por 2,35 alto, marco 18 ancho. Informes, esta Administración.

POLLITOS recién nacidos, pollitas de uno a cinco meses. Avícola San Isidro, Santa Clara, 46. Teléfono 4117.

COMPRO circular, Villarcayo 10. Teléfono 1040.

MAGNIFICA literatura infantil. "Historia de Blas", Manfredi, 15 pts. Editorial Aitana, Pintor Sorolla 25, Valencia.

OFREZCO sobras de comidas. - Pensión Victoria, San Juan 3, Burgos.

SE VENDEN dos vagones de paja blanca y cuatrocientas arrobas de yeros. Tratar con Jaremias Espinosa, Los Ausines.

COLONIA Rizalina, riza sus cabellos. 19 pesetas. Enviamos provincias. Apartado 5076, Madrid.

## ELECTRICIDAD Y RADIO

VENDO barato aparato radio. Defensores Oviedo, 11, 5.º

## PINCAS

SE VENDE piso en calle Calvario. Informes esta Administración.

MARTINEZ vende pisos libres en varias zonas. Informes, General Mola, 12, primero, izquierda.

¡CONTRATISTAS! Capitalista aporta capital construir a medias. Albillos.

VENDO o cambio solar acogido beneficios, planos y derechos pagados. Albillos.

¡¡PANADEROS!!! Dispongo dos panaderías, una elaborando cuatro sacos; vivienda, cuadras, poco alquiler. 100.000. Otra, 275.000. Prigo.

COMPRO casa antigua aunque tenga rentas bajas, sólo exijo situación. Albillos, Vega, 36.

CAPITALISTA desea comprar tres o cuatro pisos nueva construcción. Albillos.

BOHARDILLA 5 habitaciones, libre, vendo 40.000. ¡Ocasión! Albillos. Vega, 36.

¡PROPIETARIOS! Urge piso para Peña Recreativa. Ofertas: Albillos, Vega, 36.

BAR - RESTAURANTE, frente estación de Autobuses; gran amplitud, renta antigua. Propio comercio tejidos, droguería, etc. 575.000. Prigo.

¡¡¡TEJIDOS!!! Necesito para mis representados, acreditado comercio, calle Santander, Plaza Mayor. ¡Consúltame! Prigo.

NECESITO garaje grande, bien emplazado. Teléfono 4883.

VENDO amplios bajos 440 cubiertos, 600 patio, en construcción, exentos. Teléfono 3283.

SE VENDE panadería, vivienda y todos los accesorios de la misma. A tratar con Santiago García, Hontoria de Valderadores.

¡¡¡ESPLENDIDO!!! chalet cuatro plantas, 3.000 metros, jardines, construcción esmerada, Paseo Quinta. Entrega acto. Prigo.

¡¡¡AGRICULTORES!!! necesito comprar urgentemente finca grande, provincias Burgos, Palencia, Valladolid. Escribán Prigo. Moneda 13.

CASA unifamiliar, tres plantas, patio, construcción esmeradísima, calle Salas, libre. Otra dos plantas, patio, también llave en mano, vendo. Prigo.

¿ES POSIBLE? Estas serán sus exclamaciones de admiración, señores contratistas, si se toman la molestia de visitar los magníficos emplazamientos donde se encuentran los solares que dispongo para la venta. ¡Compruébelo! Prigo.

¡¡¡ATENCION!!! Casa cuatro plantas, ocho vecinos, 600 metros cuadrados y garaje, pie carretera general. Vendo 600.000. Permutaría por fábrica galletas, conserva, etc. Solicítenme datos. Prigo.

PISO cinco habitaciones, cuarto de baño, gran cocina, en casa de ascensor. Frente colegio Maristas, 115, mas Banco 67.000. Prigo.

PEGANDO calle Paloma, espléndido piso, llave en mano, mucho sol, construcción moderna, 8 habitaciones. Precio baratísimo, 140.000. Facilidades. Prigo.

¡¡¡NAVE!!! 280 metros, dos grandes portones, pueden caber cuatro camiones, libre carretera Vadillos. Amplios pagos. ¡¡Urge vender!! Prigo.

## GANADOS Y APEROS

VENDO dos mulas 4,5 años, 7,8 dedos, toda prueba; un macho treinteno; una vaca dando leche. Vidal Centeno, Lantadilla (Palencia).

VENDO mula de tres años alzada 1,54. Tratar con Prudencio Velasco en Gimillos de Sasamón.

SE VENDE un par de mulas, una treintena, y un macho de cinco años, ambos tres dedos sobre la marca; una aventadora y aperos de labranza, por cese de ella. Tratar, Basilio Calleja, Pedrosa del Príncipe.

APEROS de tractores: Arados de vertedera y discos "S. A. C. A." Gradas de discos, tiro central y excéntrico "S. A. C. A.". Exposición y venta: Central Agrícola, Frente Estación Autobuses.

REMOLQUES, Arados brabant. Vertederas. Gradas puas, ballestas y estrellas. Rodillos. Central Agrícola. Frente Estación Autobuses.

CORTARRAICES, arados para tractor de discos y vertedera, cultivadores, carros agrícolas con ruedas de goma con cuatro enganches intercambiables y toda clase de maquinaria agrícola. Vidaurreta y Compañía, S. A. San Pablo, 20. Burgos.

## HUESPEDES

DOS CABALLEROS desean pensión completa en casa céntrica, confort. Ofertas indicando precio. Razón periódico. Estables.

## PERDIDAS

PERDIDA pendiente perla, brillante. Gratificaré Madrid, 7, 3.º dcha.

EXTRAVIO cadena camioneta, desde Burgos a Sarracín. Entregar en General Mola 14, 1.º izquierda.

HALLAZGO reloj pulsera señora. Mercado Norte. Entregaré quien acredite ser su dueño. Puestos núm. 14 - 15.

## VARIOS

SE reparan toda clase de máquinas de coser. San Juan, 23, primero.

Encuadernación en corrientes y de lujo, encárguelas en TALLERES GRAFICOS "Diario de Burgos". - Calle Victoria, núm. 18. Teléfono, 2453.

LICENCIAS, pasaportes, certificados penales, últimas voluntades. Tramitación rápida. Gestoría Quintanilla.

PISOS: Acuchillados, Barnizados, Encerados, Limpiezas "Pulidor". Laín-Calvo, 7. Tl. 36-99.

PASAPORTES, Penales, Planos, O. Voluntad, Registro civil, Caza. Gestoría Sanz.

M.E.C.D. 2017

# EL CAMPO Y SUS PROBLEMAS

## Las bajas temperaturas vuelven a perjudicar la evolución de las siembras

### Puede darse por terminada la recolección de la aceituna y remolacha

### Este año se producirá aceite de buena calidad y mucho azúcar

Madrid.—(Servicio de ARGOS especial para DIARIO DE BURGOS. Prohibida la reproducción).—En los primeros días de Enero, cuando se produjeron las lluvias de vísperas de Reyes que se consideraron salvadoras para el campo, el júbilo de los labradores fué unánime en las provincias castellano-leonesas. Aquellas lluvias eran un remedio de urgencia para la semilla que agonizaba por momentos, aterida en los surcos, sin poder traspasar la gélida y endurecida costra de la tierra. Pero el riego atmosférico, si bien fué suficiente por el momento para reolandecer las siembras, necesitaba el complemento de temperaturas relativamente suaves, superiores desde luego a los cero grados, pues, de lo contrario, la germinación habría de ser incompleta en el momento más crítico.

Siguió un breve periodo de densas neblinas, acompañadas de temperaturas glaciales, y se produjo una nueva y rápida mutación meteorológica. De la noche a la mañana, apareció el cielo despejado, pero el termómetro por bajo del cero grados, aun en las horas solares. Otra vez volvió la incertidumbre entre los agricultores. Esas crudas heladas diurnas y nocturnas perjudicaban gravemente a las semillas. El campo, en estas comarcas mesetéñas, no ha cambiado sensiblemente de aspecto. Es cierto que ya se ven verdear algunos retazos, pero en otros no se han borrado las ocres pinceladas características del más rudo invierno, que no dejan columbrar la eclosión de la semilla.

Sólo escarbando la tierra pueden verse las hojitas verdes que forman el nudo del ahijamiento. No queremos ser pesimistas, pues todavía cabe esperar que, si se producen las nevadas que hacen barruntar las bajas temperaturas reinantes, puede salvarse este nuevo bache que amenaza malograr parcialmente la sementera.

No son tan inquietantes ni mucho menos las perspectivas del comienzo del año agrícola en la mitad meridional de la Península, donde todo se ha desarrollado con mucha más normalidad, desde el punto de vista meteorológico.

En Extremadura, por ejemplo, según nuestros informes directos, la sementera presenta una evolución muy favorable, pues la tierra tenía humedad suficiente. En este mes se dará por concluída la campaña de recolección de aceituna. El fruto del olivo se paga a 3,30 pesetas kilo, sin distinción de variedades. La campaña ha sido corta y el fruto se presenta sano. Desde luego, se espera que el aceite sea este año de buena calidad.

En cuanto al viñedo, se está procediendo a la poda o corte del sarmiento, al que en la región extremeña no se le da otra aplicación que la de convertirlo en combustible.

La desigualdad y la veleidad meteorológicas están caracterizando el comienzo del año. En Cataluña se disfrutaba, en la segunda semana de Enero, una temperatura primaveral. El cielo despejado y las temperaturas benignas permitían incluso bañarse en las playas, pero, en cambio, la zozobra en el campo y en la industria, era grande, hasta el extremo de que el arzobispo-obispo de Barcelona, doctor Modrego, hubo de ordenar rogativas "ad petendam pluviam" en todas las iglesias de la Diócesis.

Puede darse por terminada la campaña de recogida de la remolacha. La cosecha ha sido óptima, hasta el punto de que se considera la segunda en importancia en la postguerra. Sólo fué superada por la gran cosecha de 1952 que batió todos los "records". Lo recogido este año se calcula en unos veintisiete millones de quintales métricos, superándose el promedio de los años anteriores a la Cruzada en unos cinco millones de quintales métricos, superándose el promedio de los años anteriores a la Cruzada en unos cinco millones de quintales. El fruto está dando excelentes rendimientos azucareros. Con ello se confirma la importancia que ha adquirido en España el cultivo de este tubérculo.

JUAN DEL AGRO

## En 1956 la cosecha de algodón cubrió el 60 por 100 del consumo nacional

### Heladas, inundaciones y sequías produjeron graves daños en el campo español

### 29.000 tractores forman parte ya, del parque de mecanización agrícola

*Por Enrique TORRES*

EL 1956 pasará a la Historia con la mala fama que suele adjudicarse a los años bisiestos. Desde el punto de vista agrícola, las tres oleadas de frío siberiano, que invadieron por sorpresa nuestra Península; los rápidos deshielos, que produjeron las clásicas inundaciones de primavera; el excesivo frescor que apenas nos dejó conocer los rigores propios del estío, y las sequías y heladas prematuras del otoño, dejarán un triste recuerdo en la memoria del agricultor español.

Sin embargo un tanto acostumbrados ya a este drama que nos hace vivir con frecuencia la irregular meteorología española, no podemos ser injustos con el año que se nos va. Porque al fin y al cabo no resultó tan malo como esperábamos que iba a ser, cuando, en el mes que caracterizaba su condición de bisiesto, nos amenazó con calamidades de alcance incalculable. Las lluvias primaverales recuperaron, sobre todo en el olivar, el naranjo y el almendro, gran parte de lo que ya creíamos perdido. De las alarmantes cifras y porcentajes que se manejaban al principio, se bajó a otras más prudentes y consoladoras. Por otra parte la cosecha de cereales y la de aceituna, pudieron calificarse de buenas; la de algodón de óptima, incluso frente a lo previsto, y el rendimiento de excelente, con tendencia a mejorar aún más todavía. Unas cifras-resumen expresarán mejor que todo comentario lo que fué agrícolamente la producción en 1956.

*BALANCE DE COSECHAS*

EN cereales la cosecha de trigo alcanzó los 42 millones de quintales, la de cebada los 15,5; la de centeno, los 5,1; la de avena los 4,5; la de maíz, los 7,1 y la de arroz los 3,9.

En leguminosas la producción de judías llegó a 0,96 millones de quintales, la de garbanzos, a 1,5 y la de lentejas, a 0,24. Por lo que respecta a los tubérculos, la cosecha de patatas ascendió a 40 millones de quintales y la de remolacha azucarera a 27. Y en cuanto al resto de los principales cultivos la producción de vino dió 19 millones de hectolitros; la de aceite 4 millones de quintales; la de naraja 5 millones de quintales y la de algodón 1,42 en bruto, equivalente a 215.000 balas que representan ya el 60 por 100 de las necesidades del consumo nacional y dos veces más de que se obtuvo en las inmediatas campañas que siguieron a 1951. Como consecuencia de las normas vigentes en materia de fertilización de las tierras dedicadas al cultivo del cereal la producción y consumo de abonos creció también con relación a la campaña precedente. Así en fosfóricos de 255.000 toneladas en 1955, se pasó a 272.000 en 1956, y en nitrogenados, de 143.000 a 160.000 respectivamente.

**Con motivo de celebrarse el pasado año en Madrid la III Feria Internacional del Campo, una vistosa cabalgata anunciadora de la inauguración del gran certamen desfiló por las calles de la capital de España, desfile del que hoy exhumamos esta fotografía. En ella figuraron multitud de modernos tractores, como muestra de la pujanza que está alcanzando la mecanización del agro español.**

**(Foto Gil del Espinar)**

Menos satisfactorias resultaron las cifras relativas a la cabaña, que, poco más o menos, se mantienen en el censo del año anterior en el que se produjeron 62.670 toneladas de carne de vaca; 75.912 de ternera; 74.513 de cordero; 13.558 de cabrío; 185.887 de cerdo; 12.468 de caballo; 10.719 de aves de corral; 3.226 de conejo; 46.071 de desperdicios y 2.400 millones de litros de leche.

La progresiva mecanización del campo español, en el que ya trabajan 29.000 tractores; el mal tiempo que redujo el consumo de pastos y la carestía de los piensos, llevaron al matadero a muchas cabezas de ganado cuyo sostenimiento se hacía difícil, pese a que el Gobierno tomó las oportunas medidas (y continúa el estudio de otras) para evitar el sacrificio de las reses jóvenes que en su día están llamadas a llevar el rendimiento en carne.

*LAS PERDIDAS*

DE todos modos las pérdidas ocasionadas por las heladas de Febrero fueron importantes y representaron, solo en la cosecha de agrios, unas 600.000 toneladas de las 1.500.000 en que se cifraba la producción. Los olivares del Bajo Aragón, y de la zona comprendida entre Moncayo y el Ebro, fueron los más dañados, mientras que en la zona andaluza las pérdidas se redujeron considerablemente respecto de los primeros pronósticos. Por término medio las plantas afectadas no sobrepasaron al 20 por 100 en todo el país.

A estos daños hubo que añadir los producidos por los temporales de lluvias y las inundaciones de Mayo, sobre todo en Guipúzcoa, Navarra y Aragón, y de manera especialísima en la comarca de Calatayud, donde quedaron anegadas millares de hectáreas y las pérdidas se elevaron a 90 millones de pesetas. Para acudir en socorro de los damnificados el Gobierno dictó diversas disposiciones y aprobó un plan de protección de las vegas de los ríos Jalón, Jiloca, Alhama y Queiles.

Según unas declaraciones del Jefe del Estado al "New York Herald Tribune", el importe de los daños que produjeron solamente las catástrofes de Febrero se calculaba en más de cien millones de dólares o sea unos cuatro mil millones de pesetas.

Igualmente los fríos estivales retrasaron y malograron la huerta en algunos casos, y las heladas ininterrumpidas de Noviembre, coincidentes con la sequía, están perjudicando, al cerrar el año, los pastos y la siembra.

Posiblemente una oportuna importación de piensos hubiera evitado la subida que experimentó la cebada y que, el escaso suministro de trigo desnaturalizado (por dificultades en las operaciones de desnaturalización), no consiguió hacer bajar. El hecho es que esto influyó en la crisis de alimentación del ganado.

Finalmente en esta misma línea ascendente de precios está el aceite, de reciente subida, y se habla ya de la mejora de la cotización de la remolacha (unas ochenta pesetas más en toneladas) y hasta del trigo, después de haberse conseguido una estabilización del mercado vitivinícola, gracias a la magnífica red de cooperativas que se está extendiendo por toda España.

*DE TODO UN POCO*

CERREMOS este breve resumen de 1956 agrícola y ganadero con algunos acontecimientos que jalonan los doce meses transcurridos. Merecen especialmención entre ellos la creación del título de explotación familiar protegida; la presencia de España en la FAO, cuya presidencia ostentó en Roma nuestro ministro de Agricultura, señor Cavestany, quien en un interesante discurso subrayó el buen deseo que anima a nuestro país en la tarea de cooperar por medio de los organismos internacionales al mantenimiento de la paz y a la elevación del nivel de vida de los pueblos, y la celebración en Madrid de la III Feria Internacional del Campo, que en un solo mes que permaneció abierta fué visitada por más de tres millones de personas. Con sus 70.000 metros cuadrados de superficie (40.000 más que la Feria anterior) y sus 4.000 expositores que representaban a 19 países, este certamen, cada año más atractivo e interesante, sirvió de exponente al magnífico desarrollo y a las enormes posibilidades que encierra el campo español.

Finalmente recordemos, aparte de asambleas y reuniones técnicas y económicas, el acuerdo hispanonorteamericano de venta de excedentes agrícolas a España por valor de 64,8 millones de dólares a invertir en algodón, algodón, aceite vegetal, patatas y tabaco; los 13 millones de toneladas de alimentos que Estados Unidos envió a España, por valor de 244 millones de pesetas, en concepto de donativo y para remediar los daños ocasionados por las heladas, y las compras hechas, también a Norteamérica, especialmente en productos cárnicos para abastecer los mercados nacionales.

Si a esto se suman los planes de colonización y riego (los embalses inaugurados este año proporcionarán agua a 226.700 hectáreas más) se comprenderá que el año ha tenido sus altas y sus bajas, sus aspectos favorables y desfavorables, pero que dentro de lo desgraciado no merece que lo despidamos con el calificativo de funesto.

Pidamos a Dios que de momento remedie la actual situación de nuestros campos como preludio para un año más próspero en la línea de resurgimiento por el que camina el agro español

## Normas para conceder auxilios de semillas fertilizantes y préstamos a los agricultores que establezcan zonas de pastos mejorados

Madrid.— Por la Dirección General de Agricultura, a través de los servicios y organismos de ella dependientes, se suministrarán a los agricultores las semillas, tanto de especies forrajeras como plantas pratenses, que fueren necesarias y adecuadas para establecer en fincas agrícolas emplazadas en las zonas que previamente señale dicho centro directivo, superficies de pastos mejorados para su aprovechamiento directo por el ganado de las propias explotaciones.

El establecimiento, mediante siembra de pastos mejorados en explotaciones agrícolas, gozará de los auxilios que en relación con la Ley de 27 de Abril de 1946, señala la Orden del Ministerio de Agricultura de 22 de Noviembre de 1954 y podrá efectuarse en los eriales permanentes y en las hojas de erial correspondientes a rotaciones de cultivos herbáceos en alternativa. Cuando se trate de tierras cultivadas cuya fertilidad fuera escasa, las hojas de erial con pastos mejorados, deberán tener la permanencia suficiente para conseguir el aumento de la fertilidad del suelo y su defensa contra la erosión. En este caso, el número de hojas de las rotaciones, podrá ser aplicado de acuerdo con el grado de fertilidad del terreno.

El Servicio Nacional del Trigo, a través de la Dirección General de Agricultura, suministrará a los agricultores, previo pago de su importe, los fertilizantes minerales en la cantidad y de la clase que requieran dicho cultivos. Sin embargo podrá el citado Servicio concederles préstamos de cuantía equivalente al valor del abono suministrado, siempre que se trate de cultivadores de trigo en extensión suficiente para responder del reintegro, que harán efectivo al verificar la entrega de dicho cereal en la campaña de recogida correspondiente.

Asimismo, el Servicio Nacional del Trigo, facilitará, a precio de fábrica, hasta 1.000 kilogramos de salvado por hectárea establecida de pastos mejorados, fino o de hoja, a los agricultores que, cultivando dichas plantas forrajeras o pratenses, obtuvieren un normal desarrollo de las mismas, siempre que, además, justifiquen que poseen en sus explotaciones ganado de su propiedad suficiente para el consumo directo de las producciones de esos cultivos.—Cifra.

## FERIAS Y MERCADOS AGRICOLAS Y GANADEROS

### (Información de las cotizaciones regionales)

Medina del Campo.—El temporal de nieve y frío ha restado mucha animación a los mercados de ganado semanales. En ganado lanar no fué expuesta ninguna cabeza. Cerdos se presentaron a la venta muy pocos, cotizándose los blancos de siete semanas, de 220 a 240 pesetas; los de tres meses, de 420 a 470; los de seis, de 685 a 870 y los de ocho, de 1.000 a 1.350, según clase y tamaño. En la cotización a peso, los blancos se pagaron de 23 a 24,50 pesetas kilo en vivo y los negros y colorados, de 22 a 22,50 pesetas. También fué escasa la concurrencia de ganado vacuno. Las vacas para carne se pagaron de 17 a 18 pesetas kilo en vivo y las terneras de pocos días, de 23 a 25.

—o—

Tordesillas.— Cotizaciones del último mercado de ganados. Reses vacunas para carne, entre 12 y 13 pesetas el kilo en vivo. Cerdos cebados, de raza blanca, a 25 pesetas el kilo en vivo y a 23,50 los colorados o negros. Los cerdos para recría de más de tres meses se vendieron de 400 a 600 pesetas ejemplar, según el tamaño o raza.

En el mercado de queso sigue aumentando la entrada de ese artículo y por tanto, la oferta, lo que hace que continúe la tendencia a la baja. En el último mercado entraron unos 2.000 kilos y se vendieron cerca de 1.300, a un precio entre 24,50 a 26 pesetas kilo, según clases y estado.

—o—

Vitoria.— Mucha animación registró el último mercado de ganados. Entraron en la plaza del mercado 153 cabezas de ganado vacuno; 59 de caballar, mular y asnal; 23 de lanar y cabrío y 1.048 ejemplares de cerda, del que se hicieron muchas operaciones, con subida de las cotizaciones en el ganado de recría y baja en el cebado. En el ganado vacuno sigue la tendencia a la baja, iniciada en el mercado anterior, que afecta al cebón y a la ternera. Las cotizaciones fueron éstas:

Cerdos.— Crías de dos meses, de 275 a 500 pesetas; primales, de 850 a 1.300; de engorde, de 1.500 a 2.500; cebados, de 21 a 23,50 pesetas kilo en vivo.

Vacuno.— Pareja de bueyes de trabajo, de 17.000 a 25.000 pesetas; pareja de novillos, de 14.000 a 16.000. Vacas de leche de producción, de 5.000 a 12.000 ejemplar. Cebón de abasto, de 27 a 30 pesetas kilo en canal; ternera, de 38 a 42.

Ovejas, de 425 a 525 pesetas cada una. Equino para sacrificio, de 6 a 10 pesetas kilo en canal el adulto y de 11 a 16 el lechal.

—o—

Segovia.— Se confirma la animación registrada en el anterior mercado de piensos, que se ha mantenido en el de esta semana. El negocio estuvo mucho más movido, sosteniéndose la demanda, en parte, por el sector criador de ganado de cerda. Las cotizaciones han sido en alza y esta semana la cebada rebasa ya los 29 duros fanega, llegándose a pedir los 30. Es más, la previsión normal parece augurar que ese precio será rebasado en sucesivos mercados, aunque sobre este problema hay más que hablar por causa de la anunciada importación. Los poseedores de este cereal, ante el anuncio de importaciones, se echan estas cuentas: Cuando vengan, quizás tengamos que regalar el grano, pero, mientras tanto, el que lo quiera, tendrá que pagar lo que se le pida. Y así están las cosas.

El delegado provincial del Servicio Nacional del Trigo, ha solicitado de la superioridad que la cantidad de trigo entero de anteriores cosechas, cuya desnaturalización iba a realizarse en esta provincia, en un total de noventa vagones, se pusiese a disposición de los ganaderos segovianos para poder atender, con mayor holgura a la alimentación de sus reses, en este momento de dificultad en el abastecimiento de piensos. Esta petición ha sido favorablemente acogida por la Jefatura Nacional del S. N. T., por lo cual, dicha cantidad de trigo será inmediatamente puesta a disposición de los labradores y ganaderos a quienes pueda interesar dicha adquisición.

—o—

Carrión de los Condes.— El mercado de primeros de año no ha alcanzado la animación que en épocas precedentes. En los piensos se retrajo la demanda, acaso influenciada por las noticias oficiales sobre importación de piensos. Se operó algo en cebada, a 4,55 y 4,60 pesetas kilo sin envases; la avena a 4,45; y 4,50; almortas a 4,80 y 4,90 y los yeros a 4,80, todos ellos sin saco, sobre la plaza. Se ofrecieron grandes cantidades de lentejas para siembra, realizándose acaso más transacciones que en ninguna otra clase de leguminosas. Se mantuvo la cotización entre 7 y 7,50 pesetas kilo, vendiéndose importantes partidas. No sucedió lo mismo con los garbanzos, para consumo, que mantuvieron el precio de 8 pesetas y sobre los cuales apenas se operó. Igual sucedió con la judía blanca, a 11 pesetas kilo y la blanca redonda y pinta, que se pagaron entre 7 y 7,25 pesetas kilo.

## Matrícula para un curso de avicultura

El día primero de Marzo próximo, en la Real Escuela Oficial de Avicultura de Arenys de Mar (Barcelona), tendrá lugar la apertura del Curso oficial de 1957 para la capacitación profesional de los alumnos que concurran. Pueden matricularse alumnos de ambos sexos, mayores de 18 años con práctica de estudio y cultura general, a la vez que con vocación para dedicarse a la avicultura en plan profesional.

Se trata de un Curso intensivo de tres meses de duración a cuya terminación tendrá lugar el examen ante tribunal designado oficialmente por la Dirección General de Ganadería.

La matrícula queda abierta en la misma Escuela, donde se facilitarán cuantos datos se soliciten respecto a alojamiento y condiciones.


A PLAZOS Y CONTADO

Relojes Suizos Hasta 15 años de garantía. Envíos por correo. Pida catálogo gratis. INDUSTRIAL SUIZA Apdo. 65. ZAMORA


## A Vd. le interesa saber que...

- LA Sociedad de Caza y Pesca de Reinosa ha llevado del pueblo toledano de Talavera de la Reina, cien parejas de perdices, con el fin de repoblar de esta especie los montes campurrianos, habiéndose procedido recientemente a la suelta de las aves para que se emparejen y acomoden. Hace años hubo otra suelta de perdices en la misma zona y la mayor parte de ellas se murieron antes de soltarlas y a las que se les concedió la libertad debieron correr la misma suerte.

- SE ha dispuesto que el Servicio Nacional del Trigo, sin perjuicio de continuar como hasta ahora, suministrando directamente, el trigo entero y desnaturalizado a los agricultores y ganaderos, con destino a la alimentación del ganado y a los fabricantes de piensos compuestos para la fabricación de éstos, podrá ampliar aquella función efectuando también la distribución de dicho cereal, a través del Sindicato Nacional de Cereales y del de Ganadería.

- HA sido autorizada la importación de noventa mil toneladas de fosfato de cal, con cargo al nuevo convenio hispano-francés.

- EN España se va a fabricar leche en polvo. Ya se ha publicado una orden del Ministerio de Agricultura, por la que se convoca el primer concurso para adjudicar la instalación de industrias destinadas a elaborar leche en polvo.

  Las fábricas que hayan de montarse deben disponer de instalaciones para desecar, como mínimo, dos mil litros de leche por hora.

- LOS avicultores, en una reunión celebrada en Madrid, entre otros acuerdos, adoptaron el de solicitar del S. N. del Trigo la intervención total del salvado, que hoy tiene un precio de tasa para el intervenido de 1,58 Ptas. kilo, y que en mercado libre se vende a 3,50 Ptas.

  En la visita que hicieron al comisario general de Abastecimientos, les prometió que de las próximas importaciones de cebada que se realicen un importante contingente será puesto a disposición del S. N. de Ganadería para su distribución entre los avicultores.

- FRENTE a un total de 915.286 toneladas de aceite importado de los Estados Unidos, España sólo ha exportado 27.000 de aceite de oliva español en la campaña oleícola que ahora termina.

- EL plan previsto por el Servicio Nacional del Trigo para la construcción de silos incluye 1.628 instalaciones, con una capacidad de 19.120.000 Qm. Se hallan en ejecución 366, y en explotación 265; los pendientes de construir son 509, y los proyectos pendientes 753.

- SEGUN ha declarado el jefe nacional del Sindicato del Olivo, señor Navarro y González de Canales, en su discurso del Congreso Nacional Oleícola celebrado en Jaén, el déficit de la producción de aceite de oliva obedece a estas tres causas: primera, el aumento del nivel de vida de los españoles ha originado una mayor demanda de aceite de oliva; segunda, el régimen de racionamiento fué la ocasión de que quienes no consumían aceite de oliva español, porque no lo conocían, conocieran tan preciadísimo producto y se hicieran habituales consumidores del mismo; y tercera, el aumento de la población de España.

- EN el referido Congreso, los olivareros españoles han pedido el resurgimiento del campo, el bienestar de las clases agrícolas, como fundamento básico para el bienestar de toda la nación, y para ello, propugnan que cesen las importaciones de choque en la medida en que nuestra producción agrícola pueda rebasar los índices de consumo. Como consecuencia de este criterio, los olivareros no quieren más intervención del aceite de oliva, y piensan que esta petición no lesiona los intereses nacionales, pues tienen el convencimiento de que dicha intervención agarrota la producción agrícola y es causa del desabastecimiento nacional.


Industrias Giménez Cuende, S. A.

PALOMA, 8. Teléfono, [illegible]

CALEFACCION

Nuestras instalaciones son garantizadas y el cobro no se efectúa hasta su puesta en marcha en perfectas condiciones.

SANEAMIENTO

Existencias, todo lo que fabrica la Casa ROCA

Precios sin posible competencia

Tarifas y muestras a domicilio

M.E.C.D. 2017

# Quinientas mantas fueron repartidas ayer a los pobres de la ciudad

## Efectuaron la distribución el Prelado de la diócesis y primeras autoridades

### S. E. Rvdma. tuvo frases de elogio por los felices resultados de la Campaña de Invierno

Según teníamos anunciado, a las seis de la tarde de ayer y en el palacio arzobispal se verificó el reparto de 500 mantas a otros tantos pobres de la ciudad. Esta distribución se ha hecho posible gracias a la Campaña de Invierno que por vez primera se realiza en Burgos, por iniciativa del gobernador civil de la provincia y jefe provincial del Movimiento, señor Fernández-Victorio y con la bendición del Prelado de la diócesis, excelentísimo y reverendísimo señor Arzobispo doctor don Luciano Pérez Platero.

El acto que resultó altamente simpático tuvo lugar en la planta baja del palacio episcopal y fué presidido por el Prelado, a quien acompañaban la primera autoridad civil de la provincia; alcalde de la ciudad, señor Jaquotot, y presidente de la Diputación provincial, señor Fernández-Villa. Además asistieron el Vicario general del arzobispado, deán del Cabildo y Prelado doméstico de Su Santidad, Ilmo. Monseñor don Buenaventura Díez; canciller-secretario y también Prelado pontificio, don Mariano Barriocanal y delegado de Información y Turismo, señor Mena, así como el presidente de la Cáritas diocesana, don Antonio María Giménez Rico y miembros de la misma.

A presencia de todos los pobres beneficiarios que pertenecen a las parroquias de la ciudad, el arzobispo Dr. Pérez Platero les dirigió unas paternales palabras, dándoles su cariñosa bienvenida al palacio arzobispal, después de un Padre Nuestro, en acción de gracias a Dios Nuestro Señor.

Dijo luego S. E. Rvdma. que tanto él como las demás autoridades presentes estaban muy contentos porque al entregarles las mantas iban a aliviarlos un poco los rigores del crudo invierno y que sentíase feliz porque se habían dignado acudir al arzobispado, desafiando el frío, para aceptar del corazón de su Obispo un obsequio que es símbolo de su gran amor a los pobres.

Repitió el Dr. Pérez Platero que las autoridades estaban muy contentas y agradecidas por la deferencia de aceptar los pobres su invitación, permitiéndoles repartir los dones del amor al prójimo y abrir el corazón en el Señor.

Tuvo también el Arzobispo frases de felicitación para el gobernador civil, señor Fernández-Victorio, propulsor de la Campaña de Invierno, congratulándose de los éxitos conseguidos y animando a todos a perseverar en la obra pues que las necesidades de los pobres son siempre muchas.

A continuación se verificó el reparto de las 500 mantas que, como decimos, efectuaron el Prelado y nuestras primeras autoridades.

# Mañana, domingo fiesta patronal de la Policía municipal

Mañana, domingo, festividad de San Sebastián, celebrará su fiesta patronal la Policía municipal.

Con tal motivo, habrá una misa a las once de la mañana, en la iglesia de San Lorenzo y terminada la ceremonia religiosa serán obsequiados con una copa de vino español las autoridades e invitados.

# J. O. C.

**ACTOS OBLIGATORIOS**

La Directiva de la J. O. C. ha fijado para todos sus asociados en el mes actual los actos siguientes:

Sabatina.—Hoy, sábado, a las nueve de la noche, en la capilla del Círculo.

Misa.—Mañana, domingo, a las diez menos cuarto, en dicha capilla.

Igualmente a las nueve de la mañana del mismo día tendrá lugar un retiro, dirigido por nuestro P. Consiliario. Al mismo se invita a cuantos socios lo deseen.

Se recomienda la asistencia a los actos referidos, dado su carácter de obligatoriedad, a todos los jocistas integrantes en ambas ramas.

# Ataque de Mendes-France al mercado libre europeo

## Sigue el éxodo de patriotas húngaros

## Tito visitará Norteamérica en Abril

Viena. — La corriente de refugiados húngaros que huyendo del terror rojo en su patria cruzan la frontera austríaca ha continuado hoy a pesar de las pésimas condiciones climatológicas que dificultan la huida. Durante la última noche entraron en Austria unos 235 nuevos refugiado.—Efe.

**SIETE MIL REFUGIADOS EN YUGOSLAVIA**

Trieste. — A más de siete mil asciende el número de refugiados húngaros que se encuentran en Yugoslavia, según declaraciones hechas por el jefe de Prensa del Ministerio yugoslavo de Asuntos Exteriores. Añadió que los otros Gobiernos deben acelerar sus planes con el fin de acoger a los refugiados que lograron salir de su país.—Efe.

**TITO VISITARA NORTEAMERICA EN ABRIL**

Washington. — Se ha llegado a un acuerdo para que Tito visite los Estados Unidos a fines del próximo mes de Abril, según dicen los círculos diplomáticos de esta capital.—Efe.

**ATACA AL PROPUESTO MERCADO EUROPEO**

París. — El jefe del partido radical-socialista, Pierre Mendes-France, ha hecho un fuerte ataque contra la propuesta de que Francia apoye el mercado común europeo.

**EL CASO DE CHIPRE PLANTEADO EN LA O. N. U.**

Sede de las Naciones Unidas.—Grecia ha denunciado la política británica en Chipre en el debate de la comisión de tutela de la Asamblea general y ha pedido a las Naciones Unidas que se busque la libertad de todos los territorios no autónomos.

Inglaterra respondió inmediatamente diciendo que esto no era más que "propaganda" griega y una "extraordinaria perversión de los hechos".

Loizides fué más allá de la cuestión de Chipre y declaró que las Naciones Unidas tienen la obligación de ayudar a los pueblos de esos territorios para que consigan su libertad. Dijo que es conveniente que se resuelvan las disputas como las del protectorado de Aden, Honduras británica, las islas Malvinas, Gibraltar, Nueva Guinea occidental, Argelia y el Norte de Irlanda.

**GOLPE DE MANO DEL I. R. A.**

Belfast. — Nacionalistas irlandeses han atacado y ocupado esta noche el campamento militar de Dunngannon. En una atrevida incursión cuatro miembros del I. R. A. se apoderaron del guardián de los cuarteles que iban a ser abiertos el próximo mes.


**Importante Laboratorio**

**De Barcelona, desea nombrar Representante en Burgos que ya viaje en vehículo propio a toda la provincia. Escribir indicando si trabaja también algunas zonas limítrofes al número 29935. DIARIO DE BURGOS.**


# Una señorita peregrina llegó ayer a Burgos, después de recorrer 8.270 kilómetros por España

## En Mayo de 1955 fué operada por el doctor Vara y al recobrar la salud prometió a la Virgen visitar sus Santuarios

María Espejo Morales, una señorita de 38 años de edad, nacida y domiciliada en el pueblo malagueño de Archidona, llegó ayer a Burgos, camino de Bilbao, donde visitará el santuario de Begoña, uno más de los muchos que, piadosamente, viene recorriendo en peregrinación por toda España desde que el 5 de Noviembre de 1955 abandonó su pueblo natal.

Venía padeciendo María desde niña una grave enfermedad, viviendo en compañía de su madre que se encuentra ciega. En Mayo del citado año 1955, fué operada en Madrid por el doctor Vara López que la sometió a una triple intervención que le devolvió la salud. Entonces se apresuró María a cumplir la promesa que hiciera a la Virgen Santísima, de la que es muy devota, y acudió en peregrinación a los principales santuarios, promesa que ya tiene casi cumplida.

Hasta la fecha lleva recorridos la señorita Espejo los santuarios del Cristo de las Victorias y de la Virgen de Guadalupe, en Cáceres; Virgen de la Cabeza, en Jaén; Virgen del Prado, Cristo de Medinaceli y Cerro de los Angeles, en Madrid; Virgen de Covadonga en Asturias y Cristo de Limpias, en Santander; Virgen de Aránzazu y Basílica de Loyola, en Guipúzcoa; Virgen del Romero, en Cascante (Navarra); Virgen del Pilar, en Zaragoza; Virgen de Montserrat, en Barcelona y Basílica de Compostela.

En los 14 meses que lleva de peregrinación, la señorita Espejo ha recorrido un total de 8.270 kilómetros, buena parte de ellos a pie, quedándole todavía otros dos meses de viaje. Probablemente sea la primera mujer-peregrina de España.

Ayer tarde recibimos a la peregrina en nuestra Redacción después de haber sido curada en la Casa de Socorro, de una herida que se produjo en la mano izquierda al caerse en Lerma.

—"Mire usted —nos dice—; deseo que hagan constar mi gratitud primero al doctor Vara que me curó y a un sacerdote llamado don Cayo, de Aranda de Duero y al Ayuntamiento de esta ciudad, pues estuve enferma ocho días, de un enfriamiento y me atendieron muy bien. Lo mismo que el Ayuntamiento de Lerma que también me dió alojamiento gratis, y muy agradecida, además, a los puestos de la Guardia Civil que me protegen por donde voy y me proporcionan comida".

Preguntamos a la peregrina si no tiene miedo en sus caminatas y dice que confía en la Providencia y aunque va sufriendo lo ofrece a la Virgen Santísima. Y dice: "Estoy agradecida incluso a las personas que me cierran las puertas. Son espinas para mí pero yo las trasformo en rosas de sufrimiento". Me molesta que piensen que soy una mendiga. Yo recibo limosnas pero también las reparto por el camino a los pobrecitos que voy encontrando".

Termina diciendo María Espejo que hoy acudirá a rezar a Santa María la Mayor, a la Catedral y que inmediatamente marchará a Bilbao, si no puede a pie, en el tren. Tiene el proyecto de fijar su residencia en la capital bilbaína donde un hermano le buscará trabajo y allí piensa llevar consigo a su madre ciega.

# Referencia del Consejo de ministros

(Viene de primera pág.)

**che (Alicante), para la edificación de escuelas.**

**Decreto por el que se modifica el convenio escolar, realizado mediante decreto de 13 de Marzo de 1953, y es establece uno especial entre el Estado y el Ayuntamiento de Madrid.**

**Expedientes de personal.**

TRABAJO

**Decreto por el qpe se encomienda a la Obra Sindical del Hogar la construcción de cincuenta viviendas de renta limitada de segunda categoria en Cestona (Guipúzcoa).**

**Acuerdo del Consejo por el que se aprueba la construcción de las viviendas destruidas por el temporal en la isla de La Palma.**

INDUSTRIA

**Informe sobre las principales producciones industriales en 1956.**

AGRICULTURA

**Decretos de expropiación forzosa, por causa de interés social, de la finca "La Praduela", en Jerez de la Frontera, y varios montes comunales en el término de Castro del Rey (Lugo), para su puesta en riego y colonización.**

AIRE

**Orden ministerial sobre tarifas kilométricas en el transporte aéreo.**

**Expedientes de trámite.**

COMERCIO

**Asuntos de trámite.**

INFORMACION Y TURISMO

**Informe sobre la producción cinematográfica española en 1956.**

**Informe sobre Prensa española y extranjera.**

**Como católico, como burgalés, que no falte tu aportación a esta Campaña de Invierno**

# La BOLSA

Madrid.— La Bolsa cierra la semana con una sesión interesante y de mayor volumen que las precedentes, debido a la mayor presencia de dinero que ha venido a equilibrar las operaciones, haciendo que éstas se realicen en general con suave diferencia en ambos sentidos respecto de los cambios anteriores. Ha vuelto a destacar por su tendencia alcista la Trasatlántica Española, que al calor de la autorización que parece se le ha concedido para incrementar su flota, mejoró otros 25 enteros. También sobresale el alza de la Hidroeléctrica Española, que sube 11 duros, debido a la noticia de una próxima ampliación de capital. Ebro ha recuperado 10 enteros de los 20 que cedió ayer. Otras más han sido seis puntos en Explosivos, cinco en Aguilas y Ponferrada y cuatro en Telefónicas. En las bajas destacan Minas del Rif, que cede 12 enteros, Banco Español de Crédito, que deja 10 y Banco Exterior, que pierde seis.

Cotizaciones. — Fondos públicos: Interior, 80; Exterior, 95,50; Amortizable 1949, 90,50; 1952, 98; 1951, 98,80; 3,5 por ciento 1951, 89,50; 4 por ciento, 72; A y C, 72; B, 73,50; 1949, 82,75; Cédulas Hipotecarias, exentas, 87,50.

Acciones: Banco de España, 850; Exterior, 595; nuevas, 2.575; Hipotecario, 520; Central, 830; Banesto, 1.010; Hispano, 894; Minas del Rif, 778; Duro Felguera, 501; derechos, 123,50; Ponferrada, 945; Campsa, 279; Tabacalera, 214; Explosivos, 468; derechos, 740; Petróleos, 966; Altos Hornos, 467; nuevas, 453; Telefónicas, 229; nuevas, 217.

### Mercado de divisas

Madrid.— Cambios de moneda extranjera: Francos franceses, 10,85; Dolares USA, 38,95; Libras esterlinas, 109,06.—Cifra.

### Bolsa de Bilbao

Bilbao.— Ha terminado la semana bursátil con una sesión tan incierta como la de ayer y continuó durante toda la jornada con la misma orientación de los dos primeros días. Sin embargo, el rendimiento semanal ha vuelto a ser favorecido en esta jornada de hoy. Se han repetido las indecisiones de ayer y hasta se operó flojo, lo que ha determinado suaves depreciaciones acompañadas de mejoras, menos numerosas pero más importantes en sus alzas. Destacan, de entre las mejoras, las correspondientes a Euskalduna, que ha subido 25 enteros; Basconia, 10; Española, 7; y Aznar 50 puntos, contra descensos de 100, en General de Navegación; 9, en Unquinesa y 6 en Hornos.

La jornada ha resultado irregular, pero sin desposeerse de fondos firmes, según es característica del mercado bilbaíno.

Acciones: Banco de Bilbao, 410; Banesto, 1.025; Vizcaya, 1.235; derechos, 307; Bilbao, 1.320; Central, 830; Hispano Americano, 890; Minas del Rif, 760; Altos Hornos, 470; idem nuevas, 450; Basconia, 1.210; Duro Felguera, 500; Explosivos, 467; idem cupones, 734; Campsa, 382; Telefónica, 383.—


**BANCO DE SANTANDER**

*BANCA — BOLSA — CAMBIO*

*CAJA DE AHORROS*

*Espolón, 12. — BURGOS*


# En el Ateneo madrileño

Los ministros de Información y Turismo, Sr. Arias Salgado; de Justicia, Sr. Iturmendi, y de Obras Públicas, conde de Vallellano, conversan con el archiduque Otto de Habsburgo, que inauguró el curso en el Ateneo de Madrid, con su conferencia sobre "La tensión actual en el bloque soviético". — (Foto Gil del Espinar)


**Visite... Ofrezca dinero...**

**y se llevará los mejores paños, lanas, algodones, géneros de punto al precio que Vd. quiera**

*Aprovéchese de la gran liquidación en sus últimos días de*

**¡¡LIQUIDACION POR TRASPASO!**

**ALMACENES SAN PABLO**


# Don José Luis Martín Descalzo en la Escuela de Periodismo

## *Habló sobre la vocación y su novela*

Madrid. — Con motivo de la concesión del Premio Nadal 1956, se ha celebrado esta noche, bajo la presidencia del director general de Prensa, don Juan Aparicio, un coloquio en la Escuela de Periodismo. Asistió al acto el autor de la obra premiada "La frontera de Dios", el sacerdote don José Luis Martín Descalzo. Presentó al autor el director de "Ya" y profesor de la Escuela, don Aquilino Morcillo, quien aseguró que es una de las personas que fuera de sus maestros más tiempo ha tratado al nuevo valor literario, ya que hace más de dos años que llegó a su mesa de trabajo un libro titulado "Un cura se confiesa", del que era autor don José Luis Martín Descalzo y que le impresionó muchísimo, ya que vió claramente que se trataba de un gran escritor.

Le invitó a colaborar en "Ya" y, desde entonces, se han publicado muchos artículos, alguno tal vez hasta demasiado valiente, pero que demuestran la franqueza y el espíritu combativo del señor Martín Descalzo, que es, sinduda, uno de los hombres del mundo mejor que el Papa quiere.

Seguidamente el señor Martín Descalzo se refirió a su vida y a su obra. Soy —dijo— un chaval de 26 años con suerte, coraje y ganas de trabajar. Con una suerte loca, con bastante trabajo y con mucho coraje. Afirmó que lo sensacional del premio es que se le hubiera otorgado a un sacerdote, a un cura concretamente, porque a él le gusta llamarse así, aunque no sea más que por tantas gentes que emplean este nombre con desprecio. Dijo que era uno más de los muchos sacerdotes jóvenes que pudieron ganar este premio con más méritos que él.

Aseguró que esta generación tiene hoy ya la poesía más fresca y dulce, muy superior, desde luego, a la de los seglares. Dijo que la novela actual tiene una elevada técnica, pero al cabo de dos a tres horas de rato agradable que se pasa con ella, no queda nada. Es preciso plantear novelas con fondo, lejos de las novelitas rosas que no contentan a nadie. Aseguró que no se podía estar en materia literaria ni con los ateos ni con los tontos. Afirmó que él era un poeta y que su paso a la novela era casi una traición a la verdad; pero que no había tenido más remedio porque la poesía llevaba a la desilusión ya que no se leía y cuando se hacía no se entendía. Así, ante la necesidad de hablar con los hombres, ha pasado a la novela.

A continuación se celebró la segunda parte del coloquio en la que los alumnos hicieron numerosas preguntas al señor Martín Descalzo.—Cifra.

# Entrega del Anuario Pontificio a Su Santidad el Papa

(Viene de primera pág.)

**A las once y media del lunes, festividad de Santa Inés, Patrona del Colegio Capronica, el Padre Santo se trasladará de manera privada al Colegio, del que fué alumno desde 1894 a 1895.**

**Para recordar las fiestas está siendo acuñada una medalla conmemorativa que lleva en el anverso el perfil de Pío XII y en el reverso la silueta de la plaza Capronica y del Colegio. Serán emitido también un sello especial dedicado al centro.—Efe.**

**EL "ANUARIO PONTIFICIO"**

**Ciudad del Vaticano. — El sustituto de la Secretaría de Estado, monseñor Dell'Acqua ha presentado esta mañana, en la festividad de la Cátedra de San Pedro, la primera copia del Anuario Pontificio de 1957 a Su Santidad el Papa.**

**El Anuario, cuya publicación corre a cargo de la tipografía vaticana, contiene este año una innovación muy importante. Algunas notas explicativas antepuestas a varios capítulos, aparecen por primera vez, no solamente en italiano, sino también en español, francés, portugués, inglés y alemán, por el carácter universal que el volumen reviste.**

**Esta novedad, junto con las modificaciones que se han verificado hasta el 31 de Diciembre del año pasado, han obligado a añadir al volumen 88 páginas más.**

**Por primera vez desde hace varios años, los nombres de los cardenales Mindszenty, arzobispo de Budapest, y Wyszinski, arzobispo de Varsovia, no aparecen seguidos de las frases "desterrado o detenido en localidades conocidas". Por el contrario, el nombre del cardenal Luis Stepinác, arzobispo de Zagreb, va acompañado de la frase "apartado e impedido". También los nombres de los arzobispos de Praga y Pekín, aparecen acompañados de las frases "detenido en lugar desconocido" e "impedido", respectivamente.**

# Detalle de los aumentos que se otorgan a los médicos y personal sanitario que presten asistencia a los accidentados en el trabajo

Madrid. — Por una orden del Ministerio de Trabajo que hoy publica el "Boletín Oficial del Estado", se aumentan los haberes de los médicos, practicantes, enfermeras y personal auxiliar sanitario, no titulado, que intervengan en la asistencia a los accidentes en el trabajo.

El plus especial del 20 por 100 de las retribuciones mínimas señaladas en la tarifa segunda, del servicio centralizado, de las de los facultativos médicos y condiciones de trabajo de los demás profesionales citadas y para el personal comprendido en las mismas, establecido por la Orden de 30 de Abril de 1956, se aumentará en un 30 por 100, siendo en su consecuencia, este plus especial del 50 por 100, debiéndose tener en cuenta los haberes que resulten una vez incrementadas con este plus, a todos los efectos, incluso pasivos.

Quedan suprimidas las pagas extraordinarias de Abril y Octubre, establecidas por la resolución de 2 de Marzo de 1956, para el período incluido en la reglamentación nacional de trabajo para las empresas de seguros y que los referidos profesionales percibirán conforme a lo dispuesto en la norma 28 de la tarifa segunda del servicio centralizado citada.

Se incrementa en un 30 por 100 el aumento del 20 por 100 que para los honorarios mínimos señalados en la tarifa primera del servicio concertado de las de los facultativos médicos estableció la invocada Orden de 30 de Abril de 1956, siendo en su consecuencia el aumento sobre los señalados en dicha tarifa del 50 por 100.

La posible absorción de los nuevos haberes y honorarios de las remuneraciones superiores a las mínimas hasta ahora vigentes, que hubiesen venido disfrutando estos profesionales, se ajustará a lo establecido en el Decreto de 26 de Octubre de 1956.

# Continúa el proceso de las "viudas ricas" de Eastbourne

## Accidente ferroviario en Rentería

Eastbourne (Inglaterra). — En el proceso de las viudas ricas ha comparecido como testigo el socio del Dr. Adams, el médico Ronald Harris, para declarar en relación con la muerte de la viuda de Hullett, de cuyo asesinato así como el de Hullett y de la anciana viuda de Morrel se acusa al primero.

De su declaración resulta que su compañero se opuso a la sugerencia que él hacía de que fuera llevada la viuda a una clínica, so pretexto de que ella le había hecho prometer no lo consentiría nunca. El Dr. Harris visitó por vez primera, el 20 de Julio a dicha enferma que murió el 23. La visitó por estar ausente el Dr. Adams y la halló en estado comatoso, que él atribuyó a abuso de narcóticos, aunque no vió rastro alguno por la habitación. Esa tarde regresó Adams y los dos visitaron a la enferma. El médico de cabecera expresó el convencimiento de que no había tal abuso de narcóticos, sino de que se trataba de un caso de hemorragia cerebral. Admitió Harris esa posibilidad pero aconsejó llamar a consulta a otro médico que, efectivamente, acudió. Adams expresó igualmente a Harris el convencimiento de que la enferma no pretendía poner fin a su vida aunque deseaba, dijo, morir.

El Dr. Harris declaró igualmente que había aconsejado a su colega la administración de antibióticos y de oxígeno a la enferma y que, efectivamente, fué llevado al cuarto de ésta un balón de oxígeno, pero no fué utilizado. El testigo manifestó también que el mismo día anteriormente indicado, había firmado en unión del doctor Adams una carta acerca de la muerte de la viuda de Hullett, dirigida al "coronel" y redactada por Adams, quien le pidió signase con él. La carta afirma, entre otros extremos, que fué administrado oxígeno a la enferma.

ACCIDENTE FERROVIARIO

San Sebastián. — Esta tarde se produjo un accidente ferroviario en las inmediaciones de la estación de Rentería. Chocaron un rápido y el "topo", quedando este empotrado en la máquina. Ignacio González, conductor del rápido se arrojó a la vía. Hay que lamentar 11 heridos, 9 de ellos leves y los otros dos de pronóstico reservado. Estos dos últimos quedaron hospitalizados.

El jefe de la estación de Pasajes comunicó al de Rentería la salida del mercancías pero éste no tuvo en cuenta este importante detalle y dió la salida al rápido de la frontera, produciéndose la colisión. Se da la circunstancia de que el tren de mercancías iba conducido por un hermano de Ignacio González. — Cifra.


# GUIA FACULTATIVA

**DOCTOR GARZON**
PARTOS Y ENFERMEDADES DE LA MUJER — ESTERILIDAD
Pl. Rey S. Fernando 3, 2.º - T. 1448

**V. OJEDA CARCEDO**
APARATO DIGESTIVO Y NUTRICION
Análisis clínicos. — Rayos X. — Metabolimetría
Consulta, de 10 a 1 y de 3 a 8
Vitoria, 26, 1.º — Teléfono, 3667

**F. URRACA**
**OCULISTA**
LAIN CALVO, 17 - TELEFONO 1311

**DOCTOR VILLA**
HUESOS Y ARTICULACIONES
CIRUGIA GENERAL. RAYOS X
Calera, 15, 1.º - Tfos 1047 y 1446

**J. GUTIERREZ MANZANEDO**
GARGANTA, NARIZ y OIDOS
Madrid, 1, 1.º Teléfono 4975

**JOSE CARAZO**
PARTOS Y ENFERMEDADES DE LA MUJER
Del Hospital de Barrantes y Cruz Roja
Vitoria, 31, 3.º — Teléfono 3591

**G. BAÑUELOS**
**OCULISTA**
PLAZA MAYOR, 2 - TELEF. 1806

**DOCTOR MUÑOZ CASAS**
PIEL Y VENEREAS. - ONDA CORTA
DIRECTOR DEL DISPENSARIO ANTIVENEREO
Consulta de 11 a 2 y de 4 a 5
Almirante Bonifaz, 12, 1.º. Tf 1539

**I. LOPEZ SAIZ**
JEFE DE CLINICA DEL SANATORIO PSIQUIATRICO "SAN LUIS"
Enfermedades mentales y nerviosas
Consulta de 12 a 2
Calle Santander, 19, 3.º.—Telf 3478

**J. M. Francés Gil**
MEDICINA INTERNA. RAYOS X
Consulta de 10 a 1 y de 3 a 5
Plaza de Vega, 36.-Teléfono, 5446

**CLINICA SAN JUAN DE DIOS**
CIRUGIA GENERAL — CIRUGIA DEL APARATO DIGESTIVO
ENFERMEDADES DE LAS VIAS URINARIAS. — ACCIDENTES
bajo la dirección del *DR. RENEDO*
CONSULTAS: diaria, de 10 a 12, excepto sábados
Martes y viernes, gratuita de 4 a 5
Servicio auxiliares de análisis, Rayos X, diatermia, ultrasonido

**Lámparas Auto-Moto-Ciclo Wagner**
CON GAS ARGON, LA CAMPEON LUZ BLANCA Y DE DURACION
La Casa más importante de España en Lámparas especiales y científicas LINTERNA DIALRADIO, etc. Dinamos y Faros HAYE y WAGNER
PROD MIRALPEIX.
Barcelona

**INDUSTRIALES COMERCIANTES**
Anunciándose en DIARIO DE BURGOS
conseguirán una propaganda eficaz


M.E.C.D. 2017

# LOS DEPORTES

## Numerosas y fuertes sanciones del Comité de Competición

### A Antonio Díaz Gil, jugador del Cádiz, se le suspende por todo lo que resta de temporada

Madrid. — El Comité de Competición de la Federación Española de Fútbol en su reunión semanal acordó imponer las siguientes sanciones:

Suspender por ocho partidos oficiales a Marcos Alonso Imaz, del Real Madrid e imponerle multa máxima por agresión mutua con un contrario, siendo reincidente; por cuatro partidos oficiales y multa correspondiente a Manuel Domenech Pinto, del Sevilla, por agresión mutua con el citado anteriormente; Tomás Collado Herrero del Coruña, por agresión a un contrario.

El comité, en vista del informe del delegado federativo y de haber comprobado la existencia de la falta prevista en el apartado G, número uno del artículo 99 del reglamento de partidos y competiciones no reflejada en el acta arbitral acordó en aplicación del artículo 117, párrafo segundo del citado reglamento, sancionar a los jugadores Alfredo Di Stéfano, del Madrid y Jerónimo Palacios Herrera, del Sevilla, con la multa máxima prevista para tales casos; amonestar e imponer multa máxima a Adolfo Atienza Landeta, de Las Palmas, por practicar juego violento, siendo reincidente y amonestar y multar a Ignacio Irusquieta García, del Coruña por juego violento; imponer sanción económica correspondiente a Manuel Romero Barco, del Sevilla, por incorrección con un contrario; Agustín García Braceras y Joaquín Murillo Pascual del Valladolid y José Antonio Ucelay Urrengoechea, Angel Segurola Olarreaga, Elías Querejeta Gárate y Ramón Aznar Cámara, de la Real Sociedad, por formular reparos a decisiones del árbitro, siendo reincidentes los dos del Valladolid y el primero de la Real Sociedad.

Segunda División: Suspender por el resto de la temporada actual a Antonio Díaz Gil, del Cádiz, por repetidas reincidencias en faltas graves lesionando aún sin intención a jugadores contrarios en distintos partidos como resultado de la información abierta sobre incidentes ocurridos en el encuentro Puente Genil-Cádiz, celebrado el 23 de Diciembre último; suspender por cuatro partidos oficiales a José Ramón Urízar Azpiri y Antonio Gómez Aguirre, del Sestao, por protestar decisiones del árbitro, siendo reincidentes, y por dos partidos oficiales a Raúl Alvarez Lozano, de la Leonesa, por protestar también decisiones del juez del encuentro; amonestar e imponer multa máxima a Fernando Bouso Caiña, del Rayo Vallecano, por pérdida deliberada de tiempo, siendo reincidente y amonestar y multar por la misma falta sin ser reincidente a José Pérez Cobo, del citado Club.

Clubs: Imponer multa al Sevilla por haber sido arrojadas almohadillas; al Coruña por intentar un espectador agredir al árbitro y al Valladolid por penetrar un espectador en el terreno de juego dirigiéndose al árbitro con la circunstancia de reincidencia en los tres casos y al Cádiz C. F. por la actitud hostil del público y arrojar una almohadilla al final del encuentro.

Directivos: Suspender por dos años al delegado de campo del Alicante F. C., e imponer multa máxima al club por insultar y amenazar al árbitro, siendo reincidente.

Arbitros: Amonestar a un árbitro de Primera División con pérdida total de los derechos de arbitraje por no consignar debidamente en acta incidente ocurridos durante el encuentro.


ANTISEPTICO DE LAS VIAS RESPIRATORIAS
PASTILLAS
VALDA
Sólo en cajitas precintadas


## II Campeonatos nacionales de selecciones de baloncesto de la Sección Femenina

Después de haber finalizado la primera vuelta de los campeonatos nacionales de selección de baloncesto de la Sección Femenina, que estaban divididos en dos grupos; ha quedado campeón de Grupo de la primera vuelta el equipo de Burgos, en segundo lugar Gijón, en tercero Madrid, en cuarto San Sebastián y en quinto, Salamanca.

El día 13 del corriente mes dió comienzo la segunda vuelta y se jugó el partido Guipuzcoa-Asturias. Ese mismo día correspondía jugar a Madrid y Burgos pero por no poder desplazarse el equipo madrileño se aplazó hasta mañana, a las seis y media de la tarde, en el frontón cubierto de la Ciudad Deportiva Militar en el que jugarán Madrid-Burgos.

El próximo día 27 se desplazará el equipo burgalés a San Sebastián para jugar el partido correspondiente a la segunda vuelta de estos II Campeonatos nacionales de selección de baloncesto.

## El Burgos preparado para desplazarse a Vitoria con el mismo equipo que empató en Tarrasa

### Sin embargo, en la capital alavesa dicen que no podrá jugarse mañana

### El Juventud iniciará hoy la limpieza de Zatorre para recibir al Salamanca

No hay nada que añadir a lo ya anticipado en nuestra edición de ayer respecto al partido Alavés-Burgos.

El conjunto burgalés se prepara para desplazarse el domingo a la capital vecina, aunque aun subsisten dudas acerca de si podrá jugarse en ese día o si habrá que hacerlo el martes o el jueves, pues en Vitoria insisten en la imposibilidad de tener el campo dispuesto para mañana.

Respecto a alineación, parece que se mantendrá la misma que actuó en Tarrasa. Esto se da como seguro en cuanto afecta la meta, defensa y media. De producirse alguna variación será en la delantera.

Para dirigir el encuentro ha sido designado el colegiado asturiano, Sr. García Cayado, que fué el mismo que arbitró el partido Baracaldo-Burgos en Lasesarre.

**DICEN QUE MENDIZORROZA NO PODRA SER LIMPIADO**

Vitoria. — Ha cesado el temporal de nieves, pero en cambio durante la pasada noche, cayó una helada tan fuerte que en el Observatorio del aeropuerto General Mola, se registró la temperatura mínima de 19,8 grados bajo cero, y la máxima de 1,8 también bajo cero, durante todo el día de ayer.

Después de tan fortísima helada las dificultades para limpiar de nieve el campo de Mendizorroza ha aumentado considerablemente y por ello se supone que no será posible jugar el encuentro de fútbol Alavés-Burgos, a pesar de la negativa burgalesa para un aplazamiento.—Alfil.

**EL SALAMANCA LLEGARA HOY A BURGOS**

Ayer, a la vista del estado en que se encontraba el terreno de juego de Zatorre, con capa de nieve helada, la directiva del Juventud tomó el acuerdo de hacer gestiones cerca de la Federación y la Unión Deportiva Salamanca para aplazar el partido hasta el 19 de Marzo, fecha que aparece en blanco. Estas gestiones se iniciaron por medio de telegramas cursados en tal sentido en la tarde de ayer, pero ya en la noche se recibió contestación salmantina anunciando que el día 19 de Marzo no aceptaban por tener comprometido este día con el Real Madrid, para un partido amistoso. Como no existen otras fechas en blanco, hubo un cambio de impresiones telefónicas, pero al no existir acuerdo igualmente se desistió de tal aplazamiento.

En definitiva, el partido Unión Deportiva Salamanca - Deportivo Juventud, se jugará tal como estaba previsto, mañana domingo a las cuatro de la tarde, si bien para ello y previamente, habrá de retirarse la nieve del campo y graderíos.

Las taquillas, como de costumbre, estarán instaladas en el Hondillo, a partir de hoy sábado de ocho a nueve y media y mañana domingo de doce a dos de la tarde.

Como de costumbre funcionará el marcador simultáneo habiéndose asignado al partido Alavés-Burgos la letra "T", por lo que de jugarse este partido, como así esperamos, tendremos los aficionados que asistamos a Zatorre doble motivo de interés.


MAGNIFICA OCASION

Aprovechando la oportunidad de que dos excelentes autocares (con cincuenta plazas cada uno) salen de Burgos el domingo hacia San Sebastián, tendrá Vd. ocasión de ir a Vitoria para presenciar el partido

Alavés - Burgos

Para este VIAJE DE IDA a la capital alavesa se ha fijado el bajísimo precio de TREINTA PESETAS. Salida de Burgos: Domingo a las DIEZ de la mañana. Inscripciones: Restaurante-Bar ELADIO


## El SESA juega mañana en Valladolid

Mañana, a las siete y media, saldrá el equipo del SESA hacia Valladolid para devolver la visita del FASA y ventilar la eliminatoria pendiente entre ambos equipos.

Para este encuentro se desplazan dieciocho jugadores y el equipo se designará en la propia caseta. Entre todos los muchachos existe excelente espíritu y ánimo para ventilar este encuentro que puede significar la eliminatoria o bien abrirles el camino para contender con el campeón salmantino.

## Joaquín Blume visto por Del Arco

*Del Arco, el gran periodista catalán, ha sostenido con Blume, el mejor deportista del año, la siguiente conversación:*

Joaquín Blume, hijo de Armando y María de la Paz, de veintitrés años de edad, un metro setenta y cuatro centímetros de estatura y setenta y un kilogramo de peso, gimnasta, "El mejor deportista español de 1956", según fallo del Jurado de "Vida Deportiva".

—¿Por fin?

—En 1955, quedé el segundo; en 1954, el cuarto; en 1953, el quinto; en 1952, el cuarto.

—¿Qué más quieres?

—Haber ido a Melbourne.

—¿Irás, en cambio, al Japón?

—Eso nos han dicho; a los Estados Unidos y al Japón, los cinco que íbamos a ir a la Olimpiada: León, Quadra Salcedo Erauzquin, Granados y yo.

—De haber ido tú a Melbourne, ¿hubieras hecho un buen papel?

—Habría aspirado a ganar, influye mucho la suerte. Al que quedó sexto, Helmut Bantz, un mes antes de la Olimpiada le gané yo por más diferencia que el campeón olímpico.

—¿Estás en forma?

—Desde hace casi cinco años me entreno durante tres días a la semana, seis horas diarias, y los restantes días, tres horas.

—¿Dedicado por completo a la gimnasia?

—He acabado la carrera de intendente mercantil y estudio idiomas; y desde hace un año entreno a las chicas.

—¿Es duro esto de la gimnasia?

—Demasiado, si intenta uno tener categoría internacional; hacen falta diez años de preparación y condiciones físicas.

—¿Lo más difícil en las pruebas reglamentarias?

—Un mortal con pirueta entera, en las anillas; también lo hice en la barra y me rompí una pierna. Y el "dorsal cristo", remontando el "cristo" en media plancha.

—¿A qué edad el hombre está en su pleno desarrollo físico?

—A los veinte años. Hasta entonces yo trabajé más con impulso, sin darle importancia a la fuerza física.

—¿El secreto del gimnasta dónde está?

—En saber unificar todas las fuerzas de todos sus músculos en cualquier ejercicio.

—¿Cómo debe ser la constitución física de un gimnasta perfecto?

—Tronco y piernas proporcionadas.

—¿Apolo era un buen gimnasta?

—La estructura, hoy día, del cuerpo humano es distinta; el cuerpo del hombre actual es más musculoso.

—¿No te sobra nada de grasa?

—Nada.

—¿Sudas?

—Muy poco.

—¿Cuánto pierdes en una competición completa, con los seis ejercicios reglamentarios?

—Influyen los nervios: un kilogramo o kilogramo y medio.

—¿Te impones sacrificios?

—Comida sana, poca, no fumo, no bebo una copa los domingos, duermo nueve o diez horas y vida bastante austera y entrenamiento continuo.

—¿Crees que merece la pena este esfuerzo?

—Si se persigue, como yo, un ideal, sí. Yo quiero ser campeón del mundo.

—¿Próximas competiciones?

—Campeonato de Europa, este año. Gran Premio Barcelona el 12 de Octubre. En 1958, el Campeonato del Mundo en Moscú; en 1959, Juegos Mediterráneos, y en 1960, Olimpiada en Roma.

—¿Hasta qué edad piensas mantener la esperanza?

—Hasta los treinta y seis años.

—¿Y al gimnasio todos los días, sin faltar uno?

—Hace ya media hora que debía estar entrenándome.

—Que por mí no se diga....

## La Comisión municipal Permanente despachó en su sesión de anoche diversos asuntos de trámite

Anoche celebró sesión la Comisión municipal Permanente, bajo la presidencia del alcalde, D. Mariano Jaquotot y con asistencia de los tenientes de alcalde señores Dancausa, Plaza, Arangüena, Villalaín, De Mateo, Sanz Briones y Fernández.

Aprobada el acta de la sesión anterior, se adoptaron, entre otros, los siguientes acuerdos:

ARBITRIOS.—Aprobar el concierto con el Grupo de Hortelanos de la Hermandad Sindical de Labradores y Ganaderos, por el reconocimiento sanitario de artículos alimenticios correspondiente al año en curso, mediante el pago de 3.000 pesetas.

Aprobar los padrones sobre solares edificados y sin edificar.

OBRAS. — Se autorizaron las siguientes: A don Rafael Adrián Angulo y don Rafael Santamaría García, para construir un edificio de tres pisos en el solar número 92 de la calle de San Pedro Cardeña y al primero para construir otro edificio igual en la calle particular transversal a la de San Pedro Cardeña; a don Rafael Adrián y don Rafael Santamaría, para habilitar una vivienda en la planta entrecubiertas de la casa número 94 de la calle de San Pedro de Cardeña; a don Ricardo Cardona, don Guillermo y don Juan Cifre, para reformar y ampliar las plantas séptima y octava de la casa número 32 de la calle de San Pablo; a don Ramón Valderrama, para habilitar una vivienda en la planta baja de la casa número 27 de la calle López Gemeno (Carretera de Arcos); a don Juan Sancho Sopranis, para reformar el piso tercero de la casa número 1 de la Plaza de Santa María; a don Epifanio Villanueva y don Serafín Muñoz, para dar mayor altura a las viviendas de la planta entrecubiertas de la casa número 38 de la calle de Cortes y a don Valentín del Torno, para elevar un piso en la casa número 11 de la calle de Tenerías. Asimismo fueron autorizados don Francisco Moral Moral y don Martín González Bocos para incrustar dos ramales de alcantarillado.

Informar la instancia de don Fernando Salinas Mendizábal sobre la aptitud de construcción de la finca que posee en el término del Crucero (Nevera).

OBRAS PUBLICAS.—Autorizar a don Mariano Ruiz Sedano las obras de apertura de una zanja para la colocación de una tubería para el agua corriente de su casa en la carretera de Santander.

ASUNTOS DE LA ALCALDIA Y DOCUMENTOS RECIBIDOS.

La Comisión quedó enterada de los donativos entregados para el Hospital de San Juan por don Mariano Gonzálo y doña Emilia Soto, con motivo de cumplirse el 60 aniversario de su matrimonio, 500 pesetas, y de una persona que oculta su nombre varias bolsas de caramelos, acordándose dar las gracias a los primeros.


Banco Español de Crédito

Domicilio Social: Alcalá, 14. — MADRID

Capital desembolsado ..... 449.212.500,00 Pesetas
Reservas ..... 690.502.962,87 "

480 DEPENDENCIAS EN ESPAÑA Y MARRUECOS

Departamento de extranjero: Cedaceros, 4. — MADRID

SUCURSAL DE BURGOS

Almirante Bonifaz, 15 (Edificio de su propiedad)
URBANA. — Calle Miranda, 3 (frente Estación Autobuses)

ESTA ESPECIALMENTE ORGANIZADO PARA LA FINANCIACION DE ASUNTOS RELACIONADOS CON EL COMERCIO EXTERIOR
SERVICIO NACIONAL DEL TRIGO
LIBRETAS DE AHORRO

SUCURSALES EN LA PROVINCIA: Aranda de Duero, Briviesca, Lerma, Melgar de Fernamental, Miranda de Ebro, Pradoluengo, Roa de Duero, Villadiego y Villarcayo. *(Aprobado por la Dirección General de Banca el día 4 de Junio de 1956, con el número 1870.)*


## Los presidentes de Sección Social de los Sindicatos solicitan que se conceda dispensa de escolaridad a los jóvenes burgaleses que cursan estudios de bachillerato laboral

### Trataron asimismo de los fines del departamento de Control de precios que va a ser establecido en la Vicesecretaría de Ordenación Económica

### El próximo lunes se celebrará una asamblea general de enlaces sindicales de Empresa

Presidida por el delegado provincial de Sindicatos, don Francisco Escobedo, en la tarde de ayer celebró su primera reunión del año la Junta de presidentes de Sección Social de los Sindicatos provinciales, asistiendo a la misma los vicesecretarios de Ordenación Social y Ordenación Económica, señores Rodríguez Devesa y Marcos Nieto, respectivamente, y también los secretarios asesores de las referidas Secciones Sociales.

**ASAMBLEA DE ENLACES SINDICALES**

Abierta la sesión el delegado provincial anunció que para el próximo lunes había sido convocada una asamblea general de enlaces sindicales de Empresa, en cuya asamblea serán examinados diversos problemas y cuestiones de índole social y laboral, figurando como tema principal el relativo a salarios y precios.

**DEFENSA DE ESCOLARIDAD A LOS ALUMNOS BURGALESES DE BACHILLERATO LABORAL**

El vicesecretario de Ordenación Social dió cuenta a continuación de las gestiones que se han realizado para que se dispense de escolaridad a varios muchachos burgaleses, hijos de trabajadores modestos, que actualmente cursan estudios de Bachillerato Laboral.

Como es sabido, señaló, estos jóvenes alumnos hacen la preparación de sus estudios en las clases del Servicio de Extensión Cultural que la C. N. S., tiene establecido en esta capital, habiendo obtenido todos ellos en el curso anterior y en los exámenes de ingreso de tal Bachillerato, en el Instituto Laboral de Miranda, unas notas y calificaciones brillantes. Estos muchachos se encuentran actualmente ante la dificultad de poder continuar sus estudios al exigírseles la asistencia diaria a las clases en el citado Instituto de Miranda, lo cual es materialmente imposible puesto que la inmensa mayoría de ellos son, como se indica anteriormente, hijos de trabajadores de Burgos, con muy escasos recursos económicos.

La Junta, haciéndose eco de este problema de los jóvenes estudiantes, adoptó el acuerdo de solicitar del Gobierno la adopción de las medidas necesarias para que sea concedida dispensa de escolaridad a los estudiantes burgaleses, a fin de que puedan examinarse en el Instituto Laboral de Miranda, sin necesidad de la asistencia a clase.

**INFORME SOBRE LAS ULTIMAS DISPOSICIONES LABORALES**

Continuando el orden del día, el mismo vicesecretario de Ordenación Social, informó a los miembros de la Junta de las últimas disposiciones laborales, tales como el Decreto de 26 de Octubre y Orden de 4 de Noviembre del pasado año, sobre absorción de pluses voluntarios y la Orden del 22 del mencionado mes de Noviembre sobre revisión de las tarifas de remuneración con incentivo. Dió cuenta detallada del alcance de cada una de estas disposiciones, aclarando cuantas dudas les fueron expuestas en este sentido.

Objeto de especial atención por parte de los reunidos fué el Decreto de 26 de Octubre último modificativo de la Ley de Contrato de Trabajo, acerca del cual dijo el señor Rodríguez Devesa, que su promulgación había cumplido con dos anhelos de los trabajadores españoles.

El primero y más importante el referido a la supresión del expediente en los casos de despido. Establecido tal expediente como protección al trabajador, la realidad no respondía a este propósito, ya que el mismo era como un arma puesta en manos de la empresa, al convertir a ésta en juez y parte. Hoy, en cambio, se otorga esta tutela al trabajador al practicarse la prueba ante la Magistratura de Trabajo, estableciendo una mayor indemnización para el caso de despido sin causa justa.

Se ha conseguido igualmente la unificación de todas las Reglamentaciones en lo que respecta al procedimiento a seguir en los casos de despido. Y por último se destaca la derogación del artículo 52 de la Ley de Jurados Mixtos que establecía un máximo de 24 jornales como indemnización por la tramitación del expediente en los casos de despido injusto, teniendo hoy el trabajador, para su supuesto idéntico, derecho a la totalidad de los salarios que hubiera debido percibir si el despido no se hubiese producido.

Sobre este tema se motivó un largo debate, terminado el cual y a propuesta de los presidentes de Secciones Sociales de los Sindicatos de Cereales y del Seguro, se adoptó el acuerdo de interesar de los Organismos correspondientes se modifique la redacción del artículo 81 de la Ley de Contrato de Trabajo en el sentido de que la opción, en el caso de despido sin causa justificada, entre la readmisión y la indemnización, corresponda siempre al trabajador, aún cuando se traten de empresas de menos de 50 operarios fijos.

**CREACION DEL DEPARTAMENTO DE CONTROL DE PRECIOS**

El vicesecretario de Ordenación Económica anunció que la C. N. S. había proyectado la creación dentro de la Vicesecretaría de Ordenación Económica, del Departamento de Control de Precios, del cual han de formar parte un adecuado número de representantes económicos, todos los presidentes de Secciones Sociales de los Sindicatos y también, y en calidad de informadores, dos enlaces sindicales, como mínimo, por cada una de dichas Secciones Sociales.

La función de este Departamento consistirá en informar cada semana sobre los precios existentes en los artículos de primera necesidad y observar a la vista de estos informes, las alteraciones en dichos precios e inquirir sus causas y en el caso de alza, si ésta fuera injusta e irrazonable, hacer las gestiones oportunas para su corrección. Oscilaciones que serán reflejadas en unos gráficos que permitirán en todo momento al Mando, conocer exactamente la marcha de los precios y proceder en consecuencia.

Los presidentes de Sección Social prestaron su entera conformidad y ofrecieron su decidida colaboración para el mejor éxito del Departamento de Control de Precios del que se espera unos resultados eficaces.


CHEQUE DE GARANTIA TOTAL

Cuando Vd. adquiere un LIP, adquiere seguridad de marcha exacta. Y no de palabra, sino por escrito, en forma de CHEQUE DE GARANTIA TOTAL, utilizable donde exista un Concesionario LIP, no importa en qué lugar de España o del extranjero.

Si su LIP se le para—incluso por accidente—, le será arreglado inmediata y... gratuitamente.

¡Adquiera seguridad con un LIP!

EL RELOJ QUE MARCA LAS HORAS FELICES

LIP

Concesionario exclusivo:

"JOYERIA VILLANUEVA"

Plaza de José Antonio, 11



ROJO LABIOS
INMOVIX
Y
LACA UÑAS



PASTILLAS DISPAK VENCEN LA TOS


M.E.C.D. 2017

Diario de Burgos

# En dos años, la Ayuda Social Americana ha llegado a 4.221.069 españoles, a través de la Cáritas

## Se distribuyeron artículos por un valor total de 3.927.208.565,00 pesetas

### *Entre los propósitos para el tercer año figura el reparto de 500.000 colchones de algodón entre los necesitados*

SE han cumplido dos años de la implantación de la Ayuda Social Americana en nuestra Patria.

Si ya al término del primer año, podía expresarse la satisfacción por el resultado altamente consolador que se había logrado, al hacer llegar a tres millones de personas los beneficios naturales del complemento alimenticio que el pueblo de los Estados Unidos había puesto en manos de la Cáritas Española, por medio del Catholic Relief Services, en este segundo año, hay que extremar idénticas expresiones de agradecimiento, porque este beneficio ha llegado a 4.221.069 personas, entre necesitados, enfermos, religiosos y niños españoles.

Dichos beneficiarios han sido atendidos a través de: Cáritas diocesanas y parroquiales, 1.659.981; Servicio escolar de alimentación, 1.767.489; Seguro Obligatorio de Enfermedad, 366.835, y Restantes Organismos colaboradores, 426.764 siendo de destacar que, entre estos últimos figuran 27.903 seminaristas y 197.525 religiosos de ambos sexos, buen número de los cuales son monjas de clausura.

LOS ARTICULOS RECIBIDOS

Las cantidades de artículos recibidos en este segundo año, desde Octubre 1955 a Septiembre de 1956, superan a los del año anterior, según demuestran las siguientes cifras:

| ARTICULO | Primer año KILOS | Segundo año KILOS | TOTAL KILOS |
|---|---|---|---|
| Leche en polvo | 22.548.679 | 29.251.961 | 51.800.640 |
| Queso | 8.369.439 | 9.253.593 | 17.623.032 |
| Mantequilla | 5.410.930 | 4.574.392 | 9.985.322 |
| Aceite de algodón | 1.519.905 | — | 1.519.905 |
| Maíz | — | 218.815 | 218.815 |
| TOTALES KILOS | 37.848.953 | 43.298.761 | 81.147.714 |

El valor de estos productos, al precio actual del mercado español, asciende a 3.927.208.565,00 pesetas.

Para desarrollar este ingente programa, ha sido necesario movilizar totalmente las fuerzas de caridad, para servir a la Iglesia como Ella quiere ser servida.

10.320 PARROQUIAS HAN PARTICIPADO DE LA AYUDA

De las 19.472 parroquias que existen en España, 10.320 participan de esta ayuda, que se extiende a la totalidad de las diócesis, llegando a los más recónditos lugares de nuestra Patria, incluidas las islas Canarias, las Baleares, plazas de soberanía en Africa, Archidiócesis de Marruecos y Vicariato de Fernando Póo.

La consigna, varias veces repetida, de los Reverendos Metropolitanos españoles, de CARIDAD ORGANIZADA, ha sido la siembra que ha permitido obtener tan abundante fruto, pues pasan de 200.000 las personas que al servicio de las Cáritas diocesanas y parroquiales, han intervenido en las distribuciones.

ORGANISMOS Y PERSONAS COLABORADORAS

Los Organismos Colaboradores han empleado 139.314 personas para la distribución dentro de sus instituciones, figurando entre éstas 52.518 escuelas del Servicio Escolar de Alimentación, 360 ambulatorios del Seguro Obligatorio de Enfermedad, 147 Hospitales, 92 orfelinatos, 90 sanatorios, 88 asilos de ancianos, 140 comedores de Auxilio Social, 963 conventos, 90 seminarios y las 50 Regidurías Provinciales de Sanidad de la Sección Femenina de F. E. T., así como la Institución Arzobispo Claret, el Consejo Superior de Protección de Menores y el Patronato de Redención de Penas por el Trabajo.

En ese segundo año, cuyos resultados estamos analizando, los gastos de flete, descarga, almacenajes y transportes interiores, han sido sufragados por el Gobierno español, mediante la concesión de un crédito de cien millones de pesetas, que ha permitido a los Organismos Colaboradores, recibir y distribuir gratuitamente todos los productos.

AYUDAS EXTRAORDINARIAS

Las crueles heladas que en Febrero de 1956, azotaron Europa y que tan cuantiosos daños ocasionaron en España, movieron al Gobierno norteamericano a conceder una ayuda extraordinaria a los damnificados por las heladas, correspondiendo a España la siguiente asignación de artículos: queso, 2.157.192 kilos; mantequilla, 969.458; alubias, 8.608.633, cuyo valor total en mercado español representa la suma de pesetas 256.468.064,00.

A los 11.735.283 kilos indicados hay que añadir 2.000.000 kilos de leche en polvo, de la ayuda normal, y todo se distribuyó entre 1.400.000 beneficiarios distintos de los que participan de la ayuda social. Esta labor fué realizada por las Cáritas parroquiales, en colaboración con los alcaldes de los pueblos y los señores párrocos.

Independientemente de estas distribuciones, el servicio de emergencia, de la ayuda social americana, ha prestado su asistencia urgente a las comarcas y poblaciones afectadas por catástrofes, ya sean terremotos, como los de Granada, inundaciones como las de Calahorra, Calatayud, Huesca, Cáceres, etc., o naufragios como el de Moaña (Pontevedra).

CORRESPONDENCIA ESPAÑOLA

Como gesto de fraterno dolor por los terremotos que el pasado año sufrieron los Estados Unidos, y para colaborar, siquiera fuera de una manera simbólica a la reconstrucción de los daños causados, la Cáritas Nacional española organizó una suscripción, limitando la aportación a la suma de 50 céntimos, a fin de que pudieran acudir a ella los pobres beneficiarios de la Ayuda Social Americana.

La suma recaudada, de UN MILLON DE PESETAS, fué entregada al embajador, Mr. Lodge en un acto sentido y emotivo.

AYUDA A LOS SUBURBIOS

Esta Obra, que es una de las mayores preocupaciones de los Prelados españoles, ha sido tomada con el máximo cariño por la Cáritas Española y a fin de atender las necesidades del suburbio madrileño, con la divina fuerza de la caridad, se ha hecho llegar los productos alimenticios de la Ayuda Social Americana a aquellos necesitados y diariamente se vienen distribuyendo más de 14.000 litros de leche entre las diversas parroquias de la capital de España.

Hasta llegar a obtener este resultado, la labor ha sido dura y se han tenido que vencer dificultades de todo tipo, pero la abnegada colaboración de la Cáritas Diocesana y de sus visitadoras ha hecho posible la confección y comprobación de ficheros, designación de personal para otender el servicio de cada parroquia y la realización de obras de adaptación en locales, unas veces cedidos por la parroquia y otras por congregaciones religiosas, cuyos gastos han sido satisfechos por la Cáritas Nacional, que ha invertido en estas obras un importe superior al medio millón de pesetas.

La Catholic Relief Services (N. C. W. C.), Cáritas Americana, ha contribuido también a esta labor, regalando 30 batidoras eléctricas, merced a lo cual es sumamente fácil la elaboración y dilución de la leche en polvo.

Alrededor de 21.000 pobres de los suburbios madrileños reciben diariamente su ración de leche, queso y mantequilla de la Ayuda Social Americana.

Continuando esta obra se ha extendido a los suburbios de Barcelona y de Valencia la distribución de la leche líquida entre sus necesitados.

PROPOSITOS PARA EL CURSO 1956-57

Es este el tercer año del programa de la Ayuda Social Americana y por consiguiente el final de esta primera etapa.

Los jalones para la segunda etapa están ya fijados y el Gobierno español, percatado de la enorme importancia social que entraña, ha iniciado su estudio, dictando las primeras disposiciones para poner en práctica la construcción de las centrales lecheras, mediante la aportación de la UNICEF.

Mucho se exige a Cáritas en esta obra, con la que se consolida la organización y el respeto que la misma va imponiendo en su paso firme y sin pausas hacia la justicia de la Caridad.

500.000 COLCHONES DE ALGODON PARA LOS NECESITADOS

Otro proyecto en marcha, es el de confección de 500.000 colchones de algodón, para su entrega totalmente gratuita a los necesitados. El estudio y los datos necesarios han sido entregados a Mr. F. Robert Melina, para que Catholic Relief Services (N.C.W.C.) solicite del Gobierno americano los cinco millones de kilos de algodón que se precisan.

Asimismo los estudios para la resolución del problemade la vivienda para los humildes y necesitados han sido ya puestos en marcha.

A las conversaciones han seguido los estudios y los proyectos. Personal competente trabaja en la aportación de datos que permitan pronto cifrar la ayuda que se va a solicitar, para lo cual, la Cáritas Americana está en la mejor disposición, para colaborar en la medida de sus posibilidades.

Quiera el Señor, que es Caridad, que en su nombre pueda llevarse a cabo la realización de estos propósitos.

## Cada día UNA NOTA curiosa

### La ciencia asombrada

Londres. — Los doctores británicos discuten hoy las posibilidades de certeza de un informe de uno de sus colegas según el cual el niño John Stuart gritó en el seno de su madre, antes de su alumbramiento.

El ginecólogo, Patrick Russell informa hoy en la revista médica "Lancet" que dicho niño emitió un grito cuando él procedía a hacer una pequeña operación a su madre, la señora Margaret Stuart, a la que posteriormente asistió en su parto.

Durante la gestación, el niño científicamente no puede respirar y los científicos no pueden explicarse ahora cómo Stuart pudo emitir un grito sin contar con aire para ello.—Efe.

Anúnciese en DIARIO DE BURGOS

# Los temporales de nieve desplazados hacia el Sur

## En la mitad Norte de España las temperaturas fueron ayer bajísimas

### Se anuncia paulatina mejoría del tiempo

Madrid.— Según noticias recibidas en Madrid hasta las dos de la tarde del día de hoy, está nevando en casi toda la parte Sur de España. En Cazorla (Jaén), la nieve alcanzó 25 centímetros de altura. Está nevando en Alcantarilla (Murcia) y en la capital de esta provincia. En la Mancha no se han registrado desde hace muchos años fríos tan intensos, que alcanzaron los nueve grados bajo cero en Daimiel. También ha nevado intensamente en Zaragoza. La nevada en Lugo ha sido extraordinaria y muchos coches de línea han tenido que suspender sus viajes.

En toda la comarca de Ubeda nieva intensamente y las precipitaciones han alcanzado 15 centímetros de altura. A media mañana continuaba la nevada en Loja (Granada) y en la capital de esta provincia.

Las montañas leonesas están enteramente cubiertas de nieve y en la capital se ha llegado a una altura de 15 centímetros de espesor. En Cieza todos los campos aparecen cubiertos de nieve. La mínima de Albacete, ciudad donde también ha vuelto a nevar con extraordinaria intensidad, llegó a siete grados bajo cero. En Alcoy ha nevado por tercera vez consecutiva desde el pasado Marzo y la temperatura ha descendido a cinco grados bajo cero. En el santuario de la Fuente Roja, el termometro llegó a marcar doce bajo cero. Están interrumpidos los servicios de carretera de autobuses por la capital.

En Tolosa (Guipúzcoa), un pastor perdido en la nieve, fué salvado por su perro que lo buscó y lo condujo a su casa. El pastor se llama Elías Marcos y se perdió por efecto de la gran nevada. Al día siguiente, su perro salió en su búsqueda y lo encontró en un rincón ya casi cubierto de nieve. Amparado por el can, Elías logró levantarse y dirigirse a su casa.

En la mitad Norte de España, las temperaturas han sido las más bajas de todo el invierno.

La capital bilbaína ha registrado hoy la más baja temperatura del actual invierno: siete grados bajo cero en la mañana. Al mediodía lució el sol y la temperatura ha ido subiendo hasta cuatro décimas sobre cero. En la provincia, concretamente en el puerto de Barazar, se han registrado 15 grados bajo cero, siendo muy peligrosa la circulación rodada. La situación de los puertos es como sigue: cerrados: Orduña, Urquiola, Urcarregui y Olma. Abiertos (con cadenas), Areitio, Barazar, Trabacua, Solfube y Higueta.

En Córdoba, el día de hoy ha sido el más crudo del invierno. A media mañana cayó una ligera nevada, que luego se reprodujo por la tarde en forma de agua-nieve, no llegando a cuajar. La temperatura se ha mantenido durante el día en seis grados sobre cero. La mínima ha sido de cuatro bajo cero.

En Málaga, el temporal de agua y nieve que azota la Península tiene su lógico reflejo en Málaga, si bien la temperatura que se disfruta es benigna. Hoy la máxima fué de once grados. En la provincia, el tiempo es más crudo y en diversos puntos ha nevado o se han registrado heladas.

En Villafranca de Córdoba y después de unos días de intenso frío, hoy amaneció desde la campiña del Guadalquivir hasta las estribaciones visibles de Sierra Morena todo el suelo totalmente cubierto de nieve así como la población.

Posteriormente continuaron las precipitaciones, lo que ha proporcionado a los habitantes un espectáculo muy poco conocido en la región. Los maestros han aprovechado las horas de la mañana para dedicar la clase a la meteorología, realizándola con las novedades, ya que muchos niños es la primera vez que han visto nevar y hasta tal extremo no es corriente este fenómeno en la región, que muchas personas confunden la nieve con el hielo.

En Tarifa, la nevada de ayer cubrió todos los montes que rodean la ciudad y aunque este fenómeno se registró también hace dos años, la de ahora ha sido más copiosa. Durante la noche de ayer, se inició el temporal de lluvias que persiste durante la mañana con frío intenso.

SITUACION DE LOS PUERTOS

Madrid.— La Inspección Central de Circulación y Transporte por carretera del Ministerio de Obras Públicas, informa que continúan cerrados al tráfico a causa de la nieve, los puertos de Pajares, en la carretera de Adapero a Gijón; Piqueras en la de Madrid a Pamplona; Orduña, en la de Burgos a Bilbao; Urquiola, en la de Vitoria a Durango; Escudo, en la de Burgos a Santander; Pozazal, en la de Palencia a Santander y Piedrafita, del Cebrero, en la de Madrid a La Coruña.

Continúan abiertos, si bien es preciso el empleo de cadenas, el de Barazar, en la carretera de Vitoria a Bilbao; el de Areitio, en la de San Sebastián a Bilbao y las de Echegárate y Somosierra, en la de Madrid a Irún, así como el de los Leones de Castilla, en la de Madrid a La Coruña. También sigue abierto el de Navacerrada, en la carretera de Madrid a León, por Segovia, pero con paso difícil aun con el uso de cadenas.—Cifra.

NEVADA SOBRE MADRID

Madrid.— Desde las nueve de la noche estuvo nevando en la capital hasta cerca de las doce. Cayó la nieve en copos muy finos y fué cuajando sobre las calles, presentando aspecto fantástico los jardines, sobre todo en los puntos iluminados. Llegó a haber dos y tres centímetros de capa de nieve sobre las calles. A media noche cesó de nevar, pero a la una de la madrugada se reprodujo la nevada.—Cifra.

SE ANUNCIA MEJORIA DEL TIEMPO

Madrid.— Información general. Se han registrado precipitaciones en Andalucía, Sudeste, Marruecos, Levante y Baleares, región de la Mancha y montes de Toledo. Se han recogido ocho litros en Almería, seis en Larache y Alicante, cuatro en Tetuán y Valencia, tres en Granada y Ciudad Real y cantidades inferiores en el resto. Continúa el tiempo frío en la mitad Norte de la Península, con escasa nubosidad.

Tiempo probable: Continuarán las precipitaciones en Levante, Sudeste y Baleares, Nevadas, en general, poco intensas en la Mancha y meseta central. Cielo en general poco nuboso en el Duero, Galicia y Cataluña.

Mejoría de la temperatura en Levante, Sudeste, Andalucía y, posteriormente, en el Centro.

Las temperaturas extremas de Madrid han sido de 2,6 grados a las 13,20 horas la máxima y 5,3 grados bajo cero a las 6,30 horas.

La máxima ha correspondido a Málaga, con 11 grados y la mínima a Soria, con 14 grados bajo cero.

Ayuda a la Campaña de Invierno con tu donativo

DIARIO DE BURGOS

Se vende en MADRID: Kiosco de "La Cibeles", de D. Eduardo Alcalde.

PUNTO Y SEGUIDO... DE UN REGALO

Recoja puntos de Artiach. Contra 20, recibirá gratis el precioso libro "Recetas Españolas": Guarde los puntos sobrantes para otros libros aún mejores.

Puntos en los envases de María Artiach, Chiquilín, Quesinas, Cracker, Digesta, Mimo, Achuri, etc.

GALLETAS Y CHOCOLATES ARTIACH

Nuevo descubrimiento de Italia

# LA COMPLEJA FISONOMIA DE MILAN

Por Nicolás GONZALEZ RUIZ

FRESCAS las imágenes de una gran vuelta por Italia, quisiera trasladar algunas de mis impresiones al lector. Empezaré por hacerle una confidencia. Si alguna vez me pierdo y los lectores me buscan ansiosamente, como no dudo que ocurriría, no gasten el tiempo en registrar el Mundo. Que me busquen en Milán, esta gran ciudad de fisonomía varia y diversa, llena de encanto y dinamismo.

Las resonancias que despierta el nombre de Milán son muy abundantes; pero son las de siempre. Se hallan muy justificadas por una hermosa realidad durable, pero hay que agregar otros aspectos que, por contraste, le dan más valor aún a los prestigios tradicionales. Todo el que habla de Milán, aunque no haya estado allí, menciona el teatro Scala, el Duomo, la Cena de Leonardo de Vinci, y acaso las galerías Vittorio Emmanuele. Todo eso forma, en efecto, parte de un Milán siempre vivo que cuida sus tradiciones.

El teatro "alla Scala" —del nombre de los Scaligeros—, no sólo es un magnífico coliseo, sino que por la presentación de las obras y la calidad de las interpretaciones ofrece siempre una novedad. Este año pasado presencié allí, en primavera, una representación del "Barbero de Sevilla", con una Rosina a cargo de Victoria de los Angeles y en el mes de Diciembre una "Aida" sensacional. La grandeza de los decorados —interior del templo, desfile triunfal— la perfección del cuerpo de baile, la presencia en el reparto del tenor Di Stefano y la fabulosa contralto Giulietta Semionatto, dieron un conjunto impresionante. Las gentes forman cola desde el amanecer para sacar localidades. Yo las he visto a las siete de una mañana húmeda y fría. La tradición musical se mantiene viva.

Desde la Scala podemos ir al Duomo por las galerías, especie de catedral civil luminosa y atrayente, espejo de la bulliciosa ciudad. La gran plaza, el templo indescriptible y tantas veces descrito. Todo lo que vamos diciendo nos da el Milán que la gente conoce y admira. Como el fresco de la Cena siete veces restaurado y del que no queda más que el admirable prestigio. Como la pinacoteca del palacio de Breva con aquel "Casamiento de la Virgen", de Rafael. Aún podríamos añadir, en alto, la planta antigua del castillo de los Sforza. Es el Milán histórico y artístico. El Milán siempre digno de ser admirado. Pero es que en la ciudad, como en las más bellas e importantes de Italia, si no se puede perder de vista lo artístico hay que fijar la atención en el fenómeno que yo creo, que caracteriza a la nueva Italia: el espíritu creador insuflado en una industria, en una agricultura, en una labor social. Coger la técnica moderna y llenarla del genio constructivo y animoso de Dante o de Leonardo, es lo que han hecho o están haciendo los italianos de hoy. Aplicar las virtudes tradicionales a la creación de lo nuevo y darle el carácter propio es lo que pienso que está logrando Italia. Trataré en esta y otras crónicas de dar alguna idea de ello.

Milán fué destruido en un 38 por ciento de su edificación por los bombardeos aéreos. Apenas si queda huella del destrozo. La ciudad se extiende en largas avenidas. La construcción ha proliferado extraordinariamente. En Milán, en su momento oportuno, se hizo el Duomo. Ahora se ha hecho la ciudad del Melano —Metanópolis— o el complejo fabril de Dalmine o las fábricas de Pirelli. Y también el aprovechamiento al máximo de la llanura lombarda donde la producción agrícola por hectárea se ha llevado hasta el límite posible. En Metanópolis, en una pesquisa profunda y tensa del gas metano, se hace lo que con el resto de las posibilidades italianas: apurarlas hasta no poder más, trabajar febrilmente para obtener lo que se necesita. Y ello con la viveza y la alegría de los italianos, con el mismo despliegue de imaginación y de gusto de los días del Renacimiento. De este modo Milán vibra de entusiasmo artístico y de potencia industrial. Recibe a los visitantes de su Feria, les muestra los progresos realizados, les vende lo que puede y los lleva al teatro Scala.

Lo admirable del movimiento creador que se observa en todo el Norte de Italia y del que Milán es eje, es que sin perder sus características latinas, charlando mucho, moviéndose con viveza, gitaneando lo preciso, los italianos se han puesto a trabajar en serio, a madrugar, a emplear los métodos más modernos y racionales, a forjar un país que conservando los atractivos que llevan allí al año a millones de viajeros, ha empleado el espíritu que forjó los atractivos en un esfuerzo de creación de riqueza que da la más intensa impresión de vitalidad. Milán es, en este punto, la más característica de las ciudades italianas, la que resume mejor ese espíritu de que hablamos. Pero en otras ciudades, que el lector visitará conmigo, advertiremos hechos análogos.

# En el capítulo de proyectos ideales figura la construcción de otra Gran Vía en Madrid

## Se pide el premio de Literatura para Ramón Gómez de la Serna.- Romy Schneider asiste al estreno de "La panadera y el emperador".- Gila asegura su voz en dos millones de pesetas

*Madrid. (Crónica de "Tachín", exclusiva para DIARIO DE BURGOS).*

Viernes. Día municipal. El alcalde ha anunciado que prepara una estadística de accidentes en la vía pública, que servirá —opina— para aleccionar en este aspecto en lo sucesivo. Ha dicho que puede adelantar que el número de accidentes durante el año de 1956 no ha sido mayor que el anterior y que el mayor número se había producido durante los meses de Junio, Julio y Agosto, anteriores a la publicación del estrepitoso "bando del silencio". Ha elogiado el Conde de Mayalde la actuación de los agentes motorizados, a los que se debe en gran parte la reducción de los accidentes. En breve desfilarán con sus nuevas motocicletas. Por último, y ya en el capítulo de sueños, manifestó a los informadores que es posible que haya, no una, sino dos Gran Vía Norte-Sur, una de las cuales se cruzaría con la actual, bajo tierra. ¡Quién se lo iba a decir al "Caballero de Gracia"!...

RESCATE

Como consecuencia de un procedimiento judicial por razón de deudas se anunció hace unos días la subasta judicial de distintos bienes propiedad de la familia de Benlliure, entre ellos varias obras del que fué insigne escultor, como "El infierno del Dante", grupo escultórico de gran tamaño y mérito. La subasta no tendrá ya lugar, ya que tales obras de arte han sido rescatadas.

RAMON

Se pide para Ramón Gómez de la Serna el premio de Literatura. Y, al parecer, sin discrepancias, porque ello serviría para recuperar a Ramón, que sigue enviando a Madrid, desde Buenos Aires, sus famosas greguerías. Destacados escritores y literatos suscriben la petición y, entre ellos, Velasco Zazo, presidente de los cronistas oficiales de España. Se recuerda la enorme obra de Gómez de la Serna, sus crónicas madrileñas y, sobre todo, las reuniones sabatinas en la botillería de Pombo, que inmortalizó Solana.

CINE

Anoche, en sesión de gran gala, en el Palacio de la Música, miles de ojos admirados se dirigían a Romy Schneider antes de comenzar la película "La panadera y el emperador" y mucho más una vez terminada. Y nadie sabía si estaba más encantadora en el palco o en la pantalla, acompañada de su madre, Magda, y del galán de "Sissi", Rhom. En esta película Romy incorporó el papel de la joven emperatriz de Austria-Hungría y en la estrenada anoche el de una sencilla campesina que es recibida por Francisco José, el de las blancas patillas, que paternalmente le resuelve sus cuitas. No hay que decir que la acción se desarrolla en Viena y, por tanto, que todo es a base de romanticismo, sonrisas, valses, orquestas femeninas y marchas militares, la partitura de una de las cuales es enviada al emperador dentro de un panecillo, anécdota que es la tercera vez que es utilizada por el cinematógrafo. Y todo suave, delicioso e inspirado. La "bella época" de la Viena imperial se ha reflejado a la perfección en "La panadera y el emperador". Las Schneider, madre e hija, dirigieron unas palabras, en castellano de circunstancias, al público que se destrozaba las manos aplaudiéndolas. La ovación más calurosa de su vida artística, según dijeron.

NOTICIA BREVE

En la mañana de hoy una Compañía ha asegurado la voz de Gila en dos millones de pesetas.

—Durante todo el día de hoy el termómetro se ha mantenido por debajo del cero.

No basta su mano

precisa TIROZETAS para quedar bueno y sano

Las tabletas TIROZETAS están indicadas contra las INFECCIONES E IRRITACIONES DE GARGANTA Y BOCA, CATARROS, GRIPE, ETC.

TABLETAS TIROZETAS DE TIROTRICINA

VITAMINA C Y BENZOCAINA

PRECIO: 8'90 PTAS.

C. S. N.º 15534

Campaña de Invierno

*La suscripción sigue abierta en el Gobierno Civil y Bancos de la Ciudad.*

M.E.C.D. 2017