Diario de Burgos

Año LXV - Núm. 20.095 - Jueves 17 de Noviembre de 1955 - Apartado 46 - Teléfonos: Redacción, 1280; Administración, 2015 - 80 CENTIMOS

Un golpe con suerte

Zamora. — El industrial zamorano don Teodomiro Domínguez, de 75 años, que desde hacía seis venía padeciendo ceguera total, ha recobrado la vista al darse un fuerte golpe en la frente contra una puerta, cuando andaba por su casa a tientas.

Concluye la Conferencia de "los cuatro" en Ginebra

El propio parte oficial refleja su fracaso

Comunicado de los tres ministros occidentales culpando a Rusia respecto al caso de Alemania

Ginebra. — El comunicado final de la Conferencia de los cuatro dice así:

"En cumplimiento de las instrucciones de los cuatro jefes de Gobierno después de su reunión en Ginebra, en Julio, los ministros de Asuntos Exteriores de la República Francesa, del Reino Unido, de la Unión de Repúblicas Socialistas Soviéticas y de los Estados Unidos de América se han reunido en Ginebra desde el 27 de Octubre al 16 de Noviembre de 1955. Los ministros han tenido una franca discusión de los tres asuntos que les habían sido confiados en las instrucciones, a saber:

1. Seguridad europea y Alemania.
2. Desarme.
3. Desarrollo de contactos entre Oriente y Occidente.

Los ministros de Asuntos Exteriores han acordado informar del resultado de sus discusiones a sus respectivos jefes de Gobierno y recomendar que el futuro curso de las discusiones de los ministros de Asuntos Exteriores debe arreglarse a través del conducto diplomático."—Efe.

LA SESION DE CLAUSURA

Ginebra. — En la sesión de clausura de la Conferencia de "los cuatro" el secretario de Estado norteamericano declaró que la negativa soviética a la unificación de Alemania indica claramente la situación de Europa oriental. El peso de la opinión mundial —añadió— debe dirigirse contra la iniciación de cualquier guerra, no sólo de la guerra atómica.

Expresó su parecer de que a pesar de que la URSS se ha negado a levantar el "telón de acero", "el proceso que ha comenzado ahora es casi seguro que seguirá adelante".

Después de afirmar que las conversaciones de Ginebra "no son totalmente inútiles", dijo que esperaba que más pronto o más tarde el Gobierno soviético verá que es ventajoso mejorar las relaciones con Occidente.

"A mi regreso a los Estados Unidos informaré —declaró más adelante— al presidente Eisenhower. El presidente ha seguido de cerca esta conferencia, día por día, y valorará su resultado teniendo como fondo su conocimiento de Occidente y el horror a la guerra y su dedicación a la causa de una paz justa y duradera".

Reiteró el principio occidental de que sin reunificación de Alemania no puede haber seguridad en Europa, y dijo: "la negativa soviética a estudiar las elecciones libres en Alemania oriental, tiene un significado que va más allá de los confines de Alemania".

El secretario de Estado norteamericano agregó que el Gobierno y el pueblo de los Estados Unidos desean mejores relaciones con los soviets.

Acusó a los soviets de echarse atrás en cuanto a sus promesas hechas en la Conferencia de los jefes de Gobierno y dijo que "al pueblo norteamericano le será difícil comprender por qué el primer ministro Bulganin envió a esta conferencia de ministros de Asuntos Exteriores una delegación que, al parecer, tenía órdenes de no discutir en serio el problema de la reunificación alemana".

Las condiciones en Europa Oriental —dijo— pueden ser tales que la Unión Soviética cree que no pueda haber elecciones libres en ninguna de las áreas que controla, porque esto tendría un efecto contagioso. Pero creemos que es una desgracia que esto no haya sido previsto por el Gobierno soviético antes de acordar en la conferencia de jefes de jefes de Gobierno, en las más solemnes circunstancias, que Alemania debe ser reunificada por medio de elecciones libres".

Dulles manifestó a continuación su creencia de que las conversaciones sobre el desarme han "sido inútiles". "Confío en que tales conversaciones hayan llevado a la delegación soviética a comprender la sinceridad de propósito de los Estados Unidos."

En su discurso de esta tarde el secretario del Foreing Office Mc. Millan dijo que la "reunión de mentes y corazones" registrada en Julio —conferencia de los jefes de Gobierno— "por el momento, se ha roto".

Temo —añadió— que el resultado visible de nuestra reunión durante las tres últimas semanas, sea que en vez de haber dado otro paso hacia adelante, nos encontremos, en el mejor de los

(Pasa a cuarta página).

Inauguración del I Congreso Iberoamericano y Filipino de Derecho Procesal

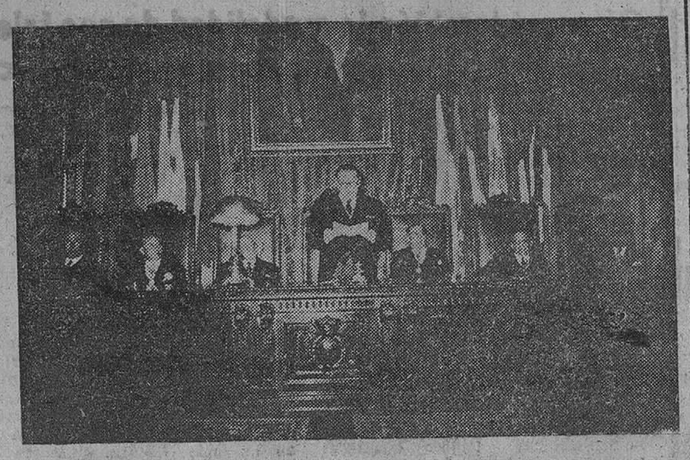

Madrid. — El ministro de Justicia, Sr. Iturmendi, durante su discurso en el acto de apertura de dicho Congreso Iberoamericano y Filipino de Derecho Procesal. — (Foto Cifra)

EL CAUDILLO RECIBE EN AUDIENCIA A NUMEROSAS COMISIONES CIVILES

Entre ellas figuraba la Comisión permanente del III Congreso nacional de Trabajadores que le hizo entrega de las conclusiones aprobadas

Madrid. — S. E. el Jefe del Estado y Generalísimo de los Ejércitos, ha recibido en audiencia civil en el Palacio de El Pardo, a las siguientes personas:

Don Ricardo Giménez Arnau, consejero comercial de la Embajada de España en Washington; doña María de la Concepción Miranda, viuda del almirante Vila, acompañada de su hijo don Carlos Vila, alférez de navío; Marquesa de Larios.

Misión cultural organizada por el Ministerio de Educación Nacional en Las Hurdes, presidida por don Manuel Giménez Quílez, comisario de Extensión Cultural y acompañada por don Joaquín Ruiz Giménez, ministro de Educación Nacional.

Comisión permanente del III Congreso nacional de Trabajadores, presidida por don José Solís Ruiz, delegado nacional de Sindicatos; Junta de Gobierno de Derecho Procesal, presidida por don José Castán Tobeñas, presidente del Tribunal Supremo; Comisión de las primeras autoridades de Málaga, integrada por el gobernador civil, obispo de la diócesis, presidente de la Diputación provincial y alcalde de la ciudad.

Obispo prior de las Ordenes militares de Ciudad Real; don Manuel de la Plaza Navarro, presidente de la Sala primera del Tribunal Supremo; don Ernesto Gil Sastre, gobernador civil de Huesca; marqués de Turia, alcalde de Valencia; don Gregorio Corriharo, fundador del diario "España" de Tánger y don Carlos Arauz de Robles, abogado-notario.

En audiencia militar, recibió a los siguientes generales y jefes del Ejército:

Don Carlos Rubio López Guijarro, teniente general; don Gerardo Caballero Olabezar, general de división; don Juan Bono Boix, general de brigada de Aviación; don Jorge Vigón Suero-Díaz, general de brigada de Artillería; don Joaquín Isasi-Isasmendi y Arestegui, general de brigada de Estado Mayor; don Eduardo Rojas Sánchez, general de brigada de Infantería; don Francisco Alcover y García del Aboral, general de brigada de Artillería; don Alberto Fernández Maquieira y Borbón, general de brigada de Caballería; don Gonzalo Méndez Parada, general de brigada de Artillería; don Luis Argulo Tejada, general de brigada de Ingenieros; don Angel Bernal Algora, auditor general; don Augusto Avilés Linares, intendente de Ejército; don Manuel Noriega Muñez, inspector médico de segunda clase; don Eduardo Gener Cuadrado, capitán de navío; don José Riera Aisa,

(Pasa a cuarta página)

Petición urgente de armas a los EE. UU. por Israel

Solicita modernos aviones de reacción, cañones y otra clase de material bélico

Washington.—Israel ha pedido hoy urgentemente a los Estados Unidos armas "para defenderse contra un posible ataque de Egipto que ha recibido armas enviadas por los comunistas".

La petición israelita de armas ha sido entregada al secretario de Estado interino, por el embajador de Israel en Washington, en una visita que hizo al Departamento de Estado.

Se informa que Israel ha pedido a los Estados Unidos la rápida entrega de modernos aviones de reacción para hacer frente a los cazas "Mig-15" e "Il-28", de bombardeo, que están siendo entregados a Egipto por Checoeslovaquia. También desean los israelíes adquirir cañones antitanques, equipo anti-submarino y antiaéreo y otras armas defensivas.

Se calcula que Egipto está adquiriendo armas en Checoeslovaquia por un valor de 80.000.000 de dólares.

El embajador israelí declaró a los periodistas, después de su reunión con Hoover, que consideraba que la petición de armas por Israel a los Estados Unidos era menor que la de Egipto a los países soviéticos.

Añadió que la petición israelí tenía un carácter defensivo.

Agregó que creía que el Gobierno israelí se ha dirigido "a otros Gobiernos occidentales amigos" pidiendo armas, pero declinó especificar cuáles eran éstos Gobiernos.

Hoover prometió que la petición de Israel sería estudiada por el Gobierno de los Estados Unidos.—Efe.

REFORZARAN EL PACTO DE BAGDAD

Londres. — La respuesta occidental a la venta de armas comunistas a los países de Oriente Medio será reforzar el pacto de Bagdad. Inglaterra ha tomado la iniciativa en este sentido.

La Liga Arabe acuerda apoyar el ingreso de nuestra Patria en la O. N. U.

Según el director de la "American Export Line", en 1956 vendrán a España no menos de 300.000 norteamericanos

Amsterdam. — Se ha celebrado en la capital de los Países Bajos el II Congreso internacional del hormigón pretensado, con asistencia de más de un millar de técnicos, en representación de 33 naciones, quienes por unanimidad acordaron nombrar delegado general al director del Instituto técnico de la Construcción y del Cemento de Madrid, don Eduardo Torroja. Sucede éste al profesor Magnel, fallecido el pasado verano y de fama universal por sus trabajos de investigación en el campo del pretensado.

El nombramiento del señor Torroja como vicepresidente y delegado general de la Asociación internacional del hormigón pretensado supone, además del reconocimiento a sus méritos personales, una valoración del esfuerzo y de la labor de los técnicos españoles.—Efe.

AFOYARA EL INGRESO DE ESPAÑA EN LA ONU

El Cairo. — La comisión política de la Liga Arabe ha aprobado hoy una moción apoyando la candidatura de España para ingresar en las Naciones Unidas.

El acuerdo fué anunciado al final de unas reuniones de la comisión política que han durado una semana. Estuvieron representados ocho países.

ACUERDO TECNICO

Nueva York. — La North American Aviation Incorporated anuncia, ha llegado a un acuerdo con la Compañía Aeronáutica, S. A. de España. Aquella proporcionará consejos técnicos y ayuda para la reparación y modernización de los "Sabrejests f-86" recientemente entregados a España por las fuerzas aéreas de los Estados Unidos. Añade el anuncio que R. M. Hansen, representante de la Compañía, está ya en España y que en breve le seguirán ocho consejeros técnicos que colaborarán estrechamente con el personal de la C. A. S. A. durante los nueve o doce meses próximos, que se considerán necesarios para completar el programa.

La C. A. S. A. tiene fábricas en Sevilla, Cádiz y Getafe, pero por ahora solo los talleres de Getafe

(Pasan a cuarta página)

Apoteótico recibimiento en Rabat al Sultán, Mohammed Ben Yussef

Medio millón de marroquíes llenaban las calles de la ciudad

Extraordinario júbilo en Tetuán por el regreso del Sultán a Rabat

Pacíficas manifestaciones de adhesión a Ben Yussef

Tetuán. — La capital del Protectorado español de Marruecos ha celebrado con extraordinario júbilo el retorno de S. M. el Sultán, Mohammed V a Rabat.

La ciudad está engalanada con banderas, colgaduras y desde las primeras horas de la mañana afluyeron a la plaza de España miles de marroquíes en perfecto orden, portando banderas, retratos del Sultán y pancartas. A los vivas a Marruecos y al Sultán se unían los vítores a España, al Caudillo, y al teniente general García Valiño.

En el momento en que las baterías de la Alcazaba de Tetuán anunciaron la entrada del Sultán en Rabat, los numerosísimos musulmanes concentrados en la Plaza de España hicieron patente su júbilo con estruendosos vítores que duraron largo rato. Después, el jefe del partido reformista nacional, sid Abdeljalak Torres, dirigió la palabra a la multitud y finalizado el discurso, presidió una comisión del partido que visitó a S. A. I. el Jalifa en el Palacio del Mechuar y luego al teniente general García Valiño en el Palacio de la Alta Comisaría.

Terminados estos actos la manifestación se disolvió pacíficamente. El día ha sido declarado festivo y se han organizado diversos festejos populares.—Cifra.

Antes de salir de París, el Monarca se despidió efusivamente del embajador de España

Rabat. — Más de medio millón de marroquíes llenan las calles de esta ciudad, hoy, para dar la bienvenida al sultán Ben Yussef.

Los franceses han formado a 20.000 soldados para rendir homenaje al soberano marroquí. Desde el amanecer, han bajado las tribus desde las montañas, cantando "Ben Yussef regresa a su pueblo".

Con alforjas de piel de carnero sobre sus hombros y haciendo sonar sus tamboriles, han caminado kilómetros y kilómetros hasta esta ciudad para recibir al Soberano. Millares llegan a caballo, en burros, en bicicletas y en automóviles.

Fuerzas del ejército y policías están acuarteladas en puntos clave para el caso de que la bienvenida a Ben Yussef se transformará en una nueva exteriorización de sentimientos antifranceses.

EMPRENDE EL VIAJE

París. — El Sultán Ben Yussef iba vestido con chilaba gris azulado y sus tradicionales babuchas en el momento de emprender el vuelo con dirección a Rabat. Sus hijos iban vestidos a la europea. El embajador de España, conde de Casas Rojas, se despidió efusivamente del Sultán en el mismo aeropuerto, donde presentó armas una guardia de honor de las fuerzas armadas francesas de aviación, con uniforme azul y guante blanco.

El embajador de España, conde de Casa Rojas, y el príncipe del Iraq, fueron las únicas personalidades extranjeras que acudieron al aeropuerto a despedir al Sultán de Marruecos.

Ben Yussef expresó su agradecimiento al pueblo francés por la acogida que le ha dispensado en estos días. "Nuestra estancia en Francia —declaró— ha sido para nosotros ocasión de realizar labor útil para Marruecos y para el futuro de ambos países".—Efe.

SALIO A LAS 8'20 DE LA MAÑANA

París. — El Sultán Sidi Mohamed Ben Yussef ha salido del aeropuerto de Villa Coublaly, en esta capital, a las 8,20 de esta mañana, con destino a Rabat.

Mohamed V regresa al Marruecos francés, 27 meses después de su expulsión, y dos días antes del 28 aniversario de su subida al Trono.—Efe.

APOTEOTICA LLEGADA

Rabat. — La llegada del Sultán de Marruecos, Mohammed V, al aeródromo de Salé, ha sido apoteótica. En el mismo aeropuerto se habían congregado varios millares de personas que prorrumpieron en vítores en el momento en que aterrizaba el avión del Soberano. Al pisar de nuevo tierra marroquí, no pudo ocultar las lágrimas que acudían a sus ojos.

En el aeródromi se encontraba, para dar la bienvenida al Soberano, el residente general francés, M. Dubois; el presidente electo, Ben Sliman y otras altas autoridades de Marruecos, así como numerosas delegaciones marroquíes, entre las que figuraba la representación de la zona española del Protectorado. Una ingente multitud, en la que se encontraba un numerosísimo grupo de moros notables, se agolpaba en los alrededores.

Al descender el Sultán del aparato, un grupo de jóvenes musulmanas se acercó cubriéndole materialmente de flores. Mohamed V saludó a las personalidades que lo aguardaban y pasó entre una compacta fila de personalidades y notables, que se agolpaban a su paso. Una de las mayores formaciones militares que se han visto en Rabat, ridió honores militares. El Sultán, seguidamente, se dirigió a una de las salas del aeródromo, donde también se hallaban otros notables y representaciones marroquíes, así como un numeroso grupo femenino que le ofreció también ramos de flores. Mientras tanto, costaba trabajo contener el entusiasmo de la multitud que pugnaba por acercarse a su Soberano.

Inmediatamente se organizó la comitiva pero no había forma de respetar la ceremonia protocolaria.

(Pasan a cuarta página)

Después del movimiento militar en el Brasil

Río de Janeiro. — En primer término, el dimitido ministro del Ejército, general Enrique Texeira Lot, director del movimiento militar por el cual el Ejército se apoderó de esta capital para oponerse a los propósitos subversivos que abrigaban un grupo de oficiales contra el presidente electo de la República brasileña, don Juscelino Kubitschek. En la segunda "foto", el Sr. Nereu Ramos, presidente del Senado, que ha sido nombrado presidente interino después de la obligada dimisión del presidente provisional, don Carlos Luz, tras la operación militar dirigida por Texeira.

(Foto Cifra)

Veinticinco películas para la TV norteamericana y francesa serán filmadas en Jerez de la Frontera

Recepción ofrecida por el señor Martín Artajo a los asistentes al Congreso hispánico de Derecho procesal

Madrid.— El ministro de Industria ha visitado la Exposición nacional de telecomunicaciones. Le acompañaban el subsecretario del Departamento y el director general, señor García Ibano.—Cifra.

EL CONGRESO DE DERECHO PROCESAL

Madrid.— El informe general acerca de "Principios políticos y técnicos para una ley uniforme", del catedrático de la Facultad de Derecho de Madrid, don Leonardo Prieto Castro, se ha discutido en el Congreso iberoamericano y filipino de Derecho procesal.

Presidió la reunión el señor Loeto, delegado de Venezuela.—Cifra.

RECEPCION EN EL PALACIO DE VIANA

Madrid.— En honor de las personalidades que han concurrido al primer Congreso iberoamericano y filipino de Derecho procesal, se ha celebrado en el Palacio de Viana, una recepción ofrecida por el ministro de Asuntos Exteriores y la señora de Martín Artajo.—Cifra.

ACLARACION

Madrid.— En algunas noticias de Prensa se da como diferencia existente entre los presupuestos vigentes y el proyecto de ley sometido por el Gobierno a la aprobación de las Cortes, para el bienio 1956-57 la cantidad de 9.000 millones de pesetas en el capítulo de gastos.

Con objeto de que no se extravíe la opinión pública y pueda quedar debidamente informada, debe hacer constar que la indicada cifra de 9.000 millones de pesetas es la diferencia entre los créditos aprobados para el año 1954 y los del proyecto presentado a las Cortes para 1956, o lo que es lo mismo, que el aumento mencionado corresponde no a un sólo período anual, sino a dos consecutivos.

Si se comparan las previsiones de gastos vigentes paar el presente año y las del proyecto, la diferencia resulta totalmente distinta, ya que como los créditos aprobados para 1955 por decreto-ley de 28 de Enero último importan 31.955,9 millones y los del proyecto para 1956, 35.618,8 millones, el aumento de gastos que se prevé resulta ser sólo de 3.662,9 millones, o sea un 11,4 por ciento sobre los del año actual.—Cifra.

RODAJE DE FILMS PARA LA TV, EN JEREZ

Jerez de la Frontera.— Se encuentran en esta ciudad productores cinematográficos norteamericanos y franceses acompañados de personal técnico para realizar en Jerez y su término 25 películas en colores y negro, con destino a las emisiones de televisión de Francia y Estados Unidos.

Con relación a estas películas, se estudia sobre terreno firme la posibilidad de lograr la construcción en Jerez de unos estudios cinematográficos dedicados, como los rodajes actuales, a películas televisadas.

Un pasodoble - marcha dedicado a la VI Flota norteamericana por dos compositores bilbaínos

Madrid. — Un momento del acto de entrega al embajador de los Estados Unidos, Mr. Lodge, de la partitura del pasodoble-marcha dedicado a la VI Flota de la Armada norteamericana por los jóvenes compositores bilbaínos, don Fernando Godoy y don Ladislao Uribesalgo, en el centro del grupo, acompañados del periodista, señor Calle y de la señorita María Elisa Purón.

(Foto Cifra)

Once millones y medio de españoles estarán dotados del documento de identidad al terminar el año

Pero aún quedan otros siete millones y medio de personas que no le poseen

Madrid. — Once millones y medio de españoles al terminar el año estarán dotados de documento nacional de identidad, según un reportaje que hoy publica el diario "Ya". Quedan todavía siete millones y medio de personas que no lo poseen y que obligatoriamente deben tenerlo. El documento tuvo un período preparatorio en los años 1951 y 1952 y por ello las cifras de los extendidos en estos dos años resultan bajas. El 26 de Marzo de 1951, se extendieron los primeros en Madrid, Valencia, Zaragoza y Castellón. En dicho año se entregaron 800.000; al siguiente la cifra subió hasta 1.700.000 y a partir de 1953, se alcanzó la cantidad que se mantiene de tres millones anuales.

El personal encargado de su despacho está compuesto de 1534 funcionarios de la Policía de ellos 196 jubilados.

La organización y montaje del documento nacional de identidad han interesado tanto fuera de España que delegados de Bélgica, Argentina, Colombia y otras naciones han venido expresamente a Madrid para estudiantar el funcionamiento y las características generales de dicho documento.—Cifra.

M.E.C.D. 2017

Ayer

HACE días y a propósito de las obras que se realizan para la ampliación del actual abastecimiento de agua, planteábamos diversos problemas relativos a la populosa zona de los Vadillos.

Hoy queremos volver a ocuparnos de ella, siquiera sea en aspecto tan distinto como la consideración del espectáculo que ofrece por las tardes el mercadillo de frutas y hortalizar existentcen la acera del parque de Artillería, desde el antiguo edificio de los Bomberos hasta casi pasada la plaza de toros.

Resulta que, tradicionalmente, se establecen los puestos para venta de frutas y hortalizas y que, después de celebrado el mercado, es decir, después de mediodía, quedan allí no pocos restos de las mercancías en malas condiciones y hasta recipientes, más o menos vistosos pero que encierran notorio peligro si no para los viandantes sí para sus prendas de abrigo.

No hace muchos días escuchábamos a una persona mayor como allí se había rasgado y destrozado una gabardina nueva, con el irreparable perjuicio que ello representa. Y no es el primer caso en que alguna de las personas que pasa por esa acera cae víctima de un resbalón originado por alguno de los frutos estropeados y que arrojó cualquier vendedor, sin darse cuenta del daño que podía originar.

Ignoramos, naturalmente, si en Burgos puede conseguirse lo que se hace en otras ciudades, o sea, que todas esas instalaciones provisionales y todos los elementos del mercadillo sean trasladados a almacenes o lugares parecidos, para ser guardados hasta el día siguiente, en que vuelvan al lugar de venta. Pero entendemos que merece la pena de considerarse esta conveniencia, para limpiar aquellos lugares sin que por la tarde recuerden lo que son por la mañana.

Y ya que hablamos de los numerosísimos vecinos que pasan por ese lugar, subrayemos también —porque asimismo a ellos les afecta, como a otros muchos— que en plena calle de Santander, a la salida de la del Cordón, existen restos del basamento de una de las señales de tráfico, restos que están constituídos por un trozo de hierro de unos veinte centímetros de altura que únicamente sirve para que alguien pueda romperse la espinilla o tropezar y rodar por el suelo. ¡Que desaparezca cuanto antes o que se reponga por completo el indicador!—B. I.

ACTUALIDAD BURGALESA

La Romería típica de "El Parral" comentada con todo detalle en "El Diario Español", de Montevideo

Un descendiente de burgaleses, residente en el Uruguay solicita una guitarra y una mantilla

Que burgaleses o descendientes de burgaleses se encuentran repartidos por los "siete mares" y por los más diversos puntos de nuestro planeta, creo que es cosa ya archisabida. Abundan testimonios en este sentido; pero ahora se nos ha deparado la oportunidad de hacer nueva comprobación de ello, con motivo de una simpática carta, dirigida por don Angel Caviglia Ramírez, secretario de la Presidencia de la Administración de Ferrocarriles del Estado del Uruguay, al presidente de la "Peña Guitarrista Burgense", don Saturnino Calvo.

En ella se presenta con el título de "hijo de una burgalesa" y solicita precios y envío de "una guitarra, la mejor que se produzca en esa bendita tierra de Burgos y una mantilla blanca —también la mejor que haya— que las mujeres usan en solemnidades y para ir a la iglesia".

La carta está concebida en los términos más simpáticos y cordiales, de cariño hacia Burgos y asimismo adjunta un recorte de "El Diario Español", periódico éste que con fecha 25 de Septiembre de 1955 y ocupando espacio preferente, dedicaba una crónica a la romería típica celebrada en "El Parral" en el presente año. He aquí su contenido:

QUINCE PLATOS REGIONALES PRESENTADOS AL ORIGINAL CONCURSO DEL "BUEN YANTAR"

"Con la celebración de una típica romería en El Parral, ese parque burgalés desgraciadamente abandonado y que pertenece al patrimonio del Real Monasterio de Las Huelgas, se cerró el ciclo festero del verano burgalés, iniciado no con muy buena suerte —por causa de las lluvias— y concluso con un sorprendente resultado en las magnas jornadas de exaltación cidiana.

CURSO DE COCINA REGIONAL

Todo un curso de cocina regional española se celebró en esa fiesta campestre. Las distintas Peñas recreativas y los Centros regionales colaboraron y participaron entusiásticamente en ese concurso, donde lo único que se dirimía era un diploma de "Buen Yantar". Concurrieron a la original muestra gastronómica 15 platos exquisitos: suculentos cangrejos arlazonianos, presentados por la Peña Cidiana y Peña Recreativa Castellana; crema de cangrejos a la burgalesa, una salsa espésa con abundantes "tropiezos" de colas jugosas, por el Orfeón Burgalés; una paella valenciana, por los naturales de Levante; pochas con codornices, del Hogar Riojano en el día mismo de la apertura; jugosa fabada asturiana, del Centro Asturiano-Leonés; olla podrida con nuevos productos porcins aderezados con judías de Ibeas, de la Peña Papa Moscas, truchas de río, a la sartén, de la Recreativa Burgalesa; zarzuela de mariscos, del Centro Catalán; bacalao al pil-pil, de la Casa Vasca; menestra a la artesana, de la Unión Artesana; caldereta serrana —delicioso ensalzamiento de la prosaica sopa de ajo— del Rincón de Casilda; cordero asado a la arandina, del Club Victoria; carne al ajo arriero, del Club Deportivo San Juan; callos a la burgalesa, de la Peña Guitarrista y quemada, postre montañés de la Vega de Pas, del Centro Regional de Santander.

Un jurado de reconocidos gastrónomos probó cada uno de los platos. El secretario anotaba las apreciaciones particulares de cada uno de los cuatro miembros que integraban el mismo y después se emitió el fallo. Los pergaminos con el nombramiento de "Buen Yantar" fueron a parar a la Peña Recreativa Burgalesa y a la Colonia Catalana, concediéndose otras distinciones a buen número de concursantes.

ENSAYO CON RESULTADO POSITIVO

"Tenía este concurso caracteres de ensayo, y en verdad que el resultado fué sorprendente y magnífico, lo cual hace esperar que en años sucesivos tenga nueva edición este original concurso culinario, contando de antemano con la decidida colaboración de esas peñas recreativas y casas regionales, merced a las cuales ha sido posible que las fiestas burgalesas, adquieran un tono y empaque popular que anteriormente no llegaron a conseguir".

Hasta aquí cuanto "El Diario Español" escribe sobre tan típica romería. Como puede apreciarse, difícilmente puede superarse en minuciosidad y detalle, factores estos que no aparecen desvirtuados, pese a la distancia que a Burgos separa de Montevideo.

Si es Vd. anunciante o suscriptor de este periódico, obtendrá descuento encargando sus impresos en
TALLERES GRAFICOS
"DIARIO DE BURGOS"

NOTICIAS

MOVIMIENTO DEMOGRAFICO. — Durante el día de ayer se verificaron en el Registro Civil las siguientes inscripciones:

Nacimientos: José - María Juez y Juez, José - Antonio Franco Ruiz, María del Carmen Lapresa Casado, Encarnación Cuesta Barreiro, Valeriano Alvarez del Olmo, Luis - Manuel Badas Rojo y Catalina Almendres Sotillo.

Defunciones: Eulalia del Val Moral, de Cardeñadijo, 67 años, San Fernando 2 y Concepción Ungil Gamarra, de Bahabón de Esgueva, 75 años, San Francisco, 13.

¡Señora! Al hacer sus compras pida el
Sello Comercial

FARMACIAS DE GUARDIA. — Martínez Maté, Plaza de José Antonio, 12 y Pérez Lejarreta, General Mola, 32.

Elija para sus compras establecimientos que regalan
Sello Comercial

Con un pequeño desembolso, puede Vd. adquirir Vajillas, Cristalerías y mil artículos para regalos en
Cristalerías del Norte

Elija para sus compras establecimientos que regalan
Sello Comercial

CUPON PRO-CIEGOS.— El número premiado con 125 pesetas, correspondiente al sorteo del día de ayer, es el 252. Premiados con 12,50 pesetas, todos los números terminados en 52.

Sello Comercial
Magníficos regalos, en sus compras

ACCIDENTE DE TRABAJO.—El obrero Justo Vicente Santamaría, de 31 años de edad y domiciliado en la calle de Avellanos, número 14, se cayó desde una altura de cuatro metros, cuando estaba bajando un saco, en la calle de Las Calzadas. Resultó con fractura de parietal e intensa conmoción cerebral, siendo asistido, de primera intención, en la Casa de Socorro y pasando después, en gravísimo estado, a la Clínica de Nuestra Señora del Carmen.

Coñac Don Pelayo
EL MEJOR DE LOS COÑACS JEREZANO

¡Señora! Al hacer sus compras pida el
Sello Comercial

Importante Compañía Española de Seguros Generales
Interesa por vacantes, representantes locales en las localidades de Medina de Pomar, Villarcayo, Belorado, Briviesca, Salas de los Infantes.
Para informes, dirigirse al número 5, DIARIO DE BURGOS.

BOLETIN METEOROLOGICO comprensivo de los datos recogidos en el Instituto de Enseñanza Media:

Barómetro.—A las ocho de la mañana, 693,3; a las dos de la tarde, 693,2; a las siete de la tarde, 692,8.

Temperaturas: Máxima, 7,6 a las 16; mínima 0, a las 7.

Dirección y velocidad del viento.—A las ocho de la mañana, N—3,6 Kms.; a las dos de la mañana, E—14,4 Kms.; a las siete de la tarde, N—5,4 Kms.

Recorrido, 277,1 Kms.

Sello Comercial
en sus compras
Magníficos regalos.

Industrias Giménez Cuende, S. A.
PALOMA, 8. Teléfono, 1315
CALEFACCION
Nuestras instalaciones son garantizadas y el cobro no se efectúa hasta su puesta en marcha en perfectas condiciones.
SANEAMIENTO
Existencias, todo lo que fabrica la Casa ROCA
Precios sin posible competencia
Tarifas y muestras a domicilio

Vida religiosa

SANTORAL

SANTOS DE HOY

Ss.: Gregorio, Taumaturgo, Dionisio, Hugo, Ameuo, obs.; Eugenio, dc.; Aciscio y Victoria, mrs.

Misa, con rito semidoble y color blanco, de San Gregorio; segunda oración, A cunctis; tercera, a voluntad; cuarta Et famulos. Puede decirse misa votiva o de difuntos.

SANTOS DE MAÑANA

La Dedicación de las Basílicas de San Pedro y San Pablo. Ss. Máximo, cb., Tomás, ms., Romón, mr.

Misa, con rito doble mayor y color blanco de la Dedicación, segunda oración Et famulos, Gloria, Credo.

CULTOS

SAN LORENZO. — Novena de Animas. Por la tarde, a las siete y media, predicando el R. P. Agacino, S. J.

CARMEN.—Novena en honor de San Juan de la Cruz, doctor de la Iglesia Universal. Por la mañana, a las ocho y media, misa en el altar del Santo, con ejercicio de la novena. Por la tarde, a las ocho, exposición, rosario, novena y reserva. Los días 22, 23 y 24, últimos de la novena, habrá sermón que predicará el M. I. Sr. D. Isidoro Díaz Murugarren, canónigo de la S. I. C. B. M.

Próxima exposición de Maese Calvo e hijos

Ofrecerá también la modalidad de que tales orfebres trabajarán a la vista del público

Hacía ya tiempo que Maese Calvo e hijos no presentaban al público una exposición conjunta de las bellas obras que periódicamente salen de sus cinceles sabiamente manejados.

Sin embargo y rompiendo ese paréntesis, ahora se anuncia una singular exposición que se celebrará en la primera quincena del próximo mes de Enero y que tendrá como marco la Sala Municipal de Arte.

Las obras que se pretende exponer alcanzan la cifra de unas sesenta y en ella figurará orfebrería en oro y plata, bronces cincelados, entre ellos la "Cerroza de la Real Cofradía de la Sangre de Cristo", de la parroquia de San Gil, hierros forjados, esculturas en madera y piedra, marfiles, cueros repujados y esmaltes. En resumen, una variada y delicada gama de ese arte que Maese Calvo y sus hijos dominan y han enriquecido con valiosas aportaciones.

Pero esa exposición ofrecerá una peculiaridad especial, cual es la de trabajar a la vista del público, ofreciendo incluso algunas explicaciones técnicas. Asimismo es propósito de los artistas que determinados días y a hora que oportunamente será anunciada, personas versadas en la materia y de manera breve, por no reunir otras condiciones el local, disertarán sobre diversos temas, tales como "El artista ciudadano", "La orfebrería en la Liturgia, en la Historia y acerca de otros aspectos puramente artísticos.

FINCAS
COMPRA VENTA
ESTUDIO TECNICO JURIDICO
"LOPEZ - BREA"
Despacho: San Lesmes, 1, planta baja - Teléfono, 3671

Resumen informativo de Centros y organismos oficiales

Gobierno civil

VISITAS.—El Excmo. Sr. Gobernador civil y jefe provincial del Movimiento, en la mañana de ayer recibió las siguientes:

Don Primitivo Martínez Gallego, jefe local del Movimiento de Padilla de Abajo; don Martín Martín García, jefe local del Movimiento de Santamaría del Campi; don Justiniano González Ronda, jefe local del Movimiento de Royuela de Río Franco; don Fortunato Pardo Escudero, jefe local del Movimiento de Villafuertes; don Faustino Muga Torre, alcalde del Ayuntamiento de Valle de Mena; don Melquiades Illera, D. Mauricio Alcalde y D. Daniel Illera, teniente de alcalde y concejales del Ayuntamiento de Las Quintanillas; don Amancio Sanz y don Francisco Baeza, teniente de alcalde y secretario del Ayuntamiento de Peñaranda de Duero; don Inocencio G. de Pablo, médico de Barbadillo de Herreros; don Félix Alonso Fernández y don Glicerio Vencerreyes, alcalde y párroco de Cidad de Ebro, respectivamente; don Antonio Moya, delegado administrativo de Enseñanza Primaria y don Marcos Rico Santamaría, arquitecto; don Gil Cabañes, jefe local del Movimiento de Cabañes de Esgueva.

Información militar

VISITAS AL CAPITAN GENERAL.—Rvdos. P.P. Prior y Procurador de la Cartuja de Miraflores; coronel-jefe del regimiento de Artillería, don Pedro Pérez Olleros; comandante de Infantería, don Enrique Tobalina y capitán de Intendencia, don Sabino Piñeira.

Delegación Administrativa de Educación Nacional

TITULO.—Se ha recibido en este Centro, procedente de la Universidad de Valladolid, Título de Licenciado en Derecho a nombre de don Tomás Berrueco Quintanilla, el cual puede recogerle previa identificación y entrega de dos móviles de 0,25.

Notas y avisos sindicales

FESTIVIDAD DE SANTA CECILIA.—Para honrar a su Patrona, Santa Cecilia, el Grupo provincial de Música del Sindicato del Espectáculo ha organizado los siguientes actos:

Día 20.—Al mediodía, varios Grupos orquestales ofrecerán a los acogidos en los establecimientos benéficos de la capital, audiciones de música popular y otros obsequios.

Día 22.—A las once y media, misa rezada en la iglesia parroquial de San Lesmes Abad ante la imagen de la Santa, con plática a cargo del M. I. Sr. Don Felipe Abad, asesor religioso de Sindicatos, actuando en la ceremonia una orquesta compuesta por profesores músicos encuadrados en este Sindicato.

Terminada la misa se rezará un responso por los fallecidos de la profesión.

A las dos de la tarde, comida de hermandad en la Sala de Fiestas.

Las inscripciones para la comida, a 55 pesetas, pueden hacerse en el Sindicato del Espectáculo (San Pablo, 8, 3.°), durante las horas de oficina.

Delegación de Abastecimientos

REGULACION DEL COMERCIO DE PESCADO Y SUS DERIVADOS.—El Boletín Oficial del Estado núm. 275 de fecha 2 de Octubre último publica la Circular núm. 8-55 de la Comisaría General de Abastecimientos y Transportes por la que se dictan las normas oportunas sobre comercio y precios del pescado fresco, congelado, conservas, salazones, bacalao y productos derivados.

Con posterioridad a la puesta en vigor de la Circular reseñada, la Comisaría General de Abastecimientos y Transportes ha ordenado la suspensión de la aplicación de los Artículos 29 y 30 de la misma relativos a precios máximos de venta al público de bacalao y a normas sobre abastecimiento de dicho artículo, volviendo a entrar en vigor provisionalmente las disposiciones publicadas con anterioridad sobre bacalao.

Sección Femenina

CONCURSO OPOSICION Y DE MERITOS PARA CUBRIR VARIAS ESCUELAS DE PATRONATO DE LA SECCION FEMENINA DE F.E.T. Y DE LAS JONS.—Con el fin de proveer veinte secciones de niñas y tres plazas de directoras en tres grupos escolares próximos a inaugurarse, dos en la barriada de San Vicente de Paul, en término de Carabanchel (Madrid) y uno en el barrio de San Blas, Arturo Soria (Madrid), cedido por el Instituto Nacional de la Vivienda al Consejo de Protección Escolar dependiente de la Delegación Nacional de la Sección Femenina de F. E. T. y de las JONS, se convoca por la presente Concurso-Oposición de méritos para proveer dichas plazas con arreglo a las normas que están de manifiesto en la Delegación provincial de Sección Femenina.

La Gran Cruz de San Hermenegildo para el general don Tomás Iglesias

El B. O. del Estado, de fecha 15 de los corrientes, publica un decreto del Ministerio del Ejército, de 28 de Octubre del año en curso, por el que se concede al general de brigada de Estado Mayor —jefe de E. M. de la sexta Región— la Gran Cruz de la Real y Militar Orden de San Hermenegildo, con antigüedad de 3 de Junio de 1955.

Reciba, con tal motivo, nuestro ilustre paisano y amigo la más cordial felicitación.

RECIBOS para pago de salarios
Talonarios de 100 hojas
Tamaño 26x22 6,75 pesetas
Id. 21x22 4,50 íd.
Envíos a reembolso
Talleres Gráficos "Diario de Burgos"
Vitoria, 13. Teléfono, 2015

CINE CORDON
HOY SENSACIONAL ESTRENO EN TECHNICOLOR
LA SENSACION DE BROADWAY
Autorizada para mayores de 16 años
Sesiones 5'15, 7'45 y 11 noche
Una superproducción alegre, dinámica, juvenil, colorista y seductora

Popular Cinema
Gran programa doble en pantalla panorámica, de 4 a 11 noche
LA SENSACION DE BROADWAY
y
LOS HERMANOS KARAMAZOFF
autorizada para mayores de 16 años.

GUIA DEL ESPECTADOR

Calificación moral autorizada por la Comisión diocesana de Vigilancia de Espectáculos.

COLISEO. — "El hidalgo" (2).

AVENIDA. — "El príncipe estudiante" (3).

CORDON. — "La sensación de Broadway" (3R).

GRAN TEATRO. — "Perdóname" (3R).

CALATRAVAS. — "Soldado profesional" y "Hogar, dulce hogar" (3).

REX. — "La bandera" y "Mujer oculta" (3).

POPULAR. — "Los hermanos Karamazoff" (4) y "La sensación de Broadway" (3R).

EXPLICACION.— (Para cines): 1, todos, incluso niños; 2, jóvenes; 3, mayores; 3R, mayores con reparos y 4, gravemente peligrosa.

ANUNCIOS ECONOMICOS

ARRIENDOS

LOCAL comercial buen sitio, alquilo. - Razón, Miranda, 7, bajo.

AUTOMOVILES Y ACCESORIOS

OCASION vendo rubia 12 HP carrocería chapa, bien calzada. - Temiño. Lerma.

VENDO moto Lube moderna y compro motor eléctrico, piedra esmeril. Santa Dorotea 31, tercero. Alfredo Simón.

GRAN ocasión por no poder atenderla, vendo rubia. Carrocería, tapizado y cinco ruedas balón nuevas. Motor 14 H. P., inmejorable estado. Propia viajeros o industrial. Urge. Gestoría Quintanilla.

AUTOMOVILISTAS: Matriculación automóviles y motocicletas, transferencias, carnets conductor. Gestoría Quintanilla.

SE VENDE furgoneta rubia Fiat 10 H. P. Verla Talleres Ronda y Tapicería Arahuetes.

COLOCACIONES

SE NECESITA pastor de vacas para granja Torquepadierne (Pampliega). - Informes en la misma y en Espolón, 20. Burgos.

NECESITO muchacha para todo, con informes. Santander 6, primero derecha.

SE NECESITA un criado para labranza, soltero, Crucero San Julián. Granja Palomares.

SE NECESITA muchacha sepa obligación, buen sueldo. San Lesmes 1, sexto, izquierda.

DESEO chica. Calatravas 5, segundo, derecha.

NECESITASE muchacha mejor sepa cocina. Defensores de Oviedo 11, tercero.

SE NECESITA chica, Vitoria 29, cuarto, habitación 9.

SE NECESITA personal femenino. Fábrica gomas. San Pedro Cardeña 28.

SE NECESITA obrero panadero, buenos informes, excelente retribución. Panadería "La Moderna". Agustín Cerviño. Aranda de Duero.

APRENDIZAS se necesitan. - Fábrica de Sopa, Ronda, 10.

APRENDIZAS y empaquetadoras necesitan "Caramelos y galletas Pinedo".

SE NECESITA muchacha formal para matrimonio solo. El Faro del Constructor.

NECESITO obreros para arenal, a destajo, buen jornal. Informes, Barrio Gimeno 8, tercero, derecha.

SE NECESITA chica de 14 años para tienda. Informes Sastrería A Bustío.

SE NECESITA chica con informes matrimonio solo. Razón Avellanos 8, tercero, derecha.

NECESITASE pastor a fanegas, ganado lanar. Gregorio Monedero en San Medel.

COMPRAS Y VENTAS

VENDO mesa billarín, barata. Teléfono 2490.

TABERNEROS. Compraventa toda clase corambres; alquiler; hay buena partida, bien envinados, buenos precios. - Santa Clara, 4. Botería Félix Sebastián.

COMPRO motor gas-oil de 18 HP. Ofertas, AVANCE. Apartado 140. Burgos.

SE VENDEN dos abrigos de niña de cuatro y cinco años y uno negro, de señora. - Informes, Sombrerería, 1, 2.°

SE VENDE simiente de beza o arricas. Frumencio Escudero, en Celada del Camino.

VENDO motor industrial 6 H. P. Farirbonks Morse, americano; taladro para transmisión, broca hasta 20; cuerpo piedra esmeril con dos piedras muy barato. Taller Juan Gil en Lerma.

SE VENDEN 6.000 tejas en Arlanzón a traiar Manuel Hernández, Valdorros.

VENDO miraguano barato. Razón Administración.

CAJONES vacíos se venden en ultramarinos "El Buen Género". Santander, 19.

INCUBADORA "Jamesway" 2.940 huevos, nueva, garantizada, vale 16.500; vendo en 10.000 pesetas. Facilidades pago. Gerbolés (Junto Plaza de Toros).

SIERRAS, cepilladoras universales, tornos, taladros, herramientas, bombas "Prat". Comercial Distribuidora de Maquinaria. San Pablo, núm. 13.

SE VENDEN 500 arrobas de paja blanca y 500 de hierba en Brieva de Juarros, Julián Peña.

SE VENDE bicicleta señorita, semi nueva y cama turca. Concepción 3, segundo, izquierda.

SE VENDE 25 toneladas de remolacha forrajera en Pampliega. Arturo Lafont.

SE VENDEN dos máquinas de tejer punto, de 55 centímetros, una Dubid Suiza y otra Viter Alemana, en inmejorables condiciones. Alipio Arroyo. Villodrigo, (Burgos).

VENDO por sobrante de obra montacargas 2 H. P. Sierra circular 2 H. P., diez cocinas núm. 7, calle Salas 6-8.

POR cese vendo materiales y aparatos de medida eléctricos. Almirante Bonifaz 9, primero.

VENDO perro lobo propio para finca o camión. Alfar de Cadenillas. Dibuti.

ELECTRICIDAD Y RADIO

URGE vender radio último modelo, precio interesantísimo. San Juan 55, primero.

FINCAS

PISO céntrico vendo, exento veinte años. Facilidades. Informes, Miranda, 7, bajo.

MARTINEZ vende pisos libres cuatro habitaciones y servicios, a precios interesantes. - General Mola, 12, 1.° izquierda.

SE VENDE o traspasa panadería de Hontoria Valdearados. Tratar con Millán García, en la misma.

VENDO finca libre colonos 30 hectáreas, fácil regadío, en carretera Medina de Pomar a Villarcayo, dos edificios. Teléfono 4743. Salas, 1, cuarto. Burgos.

VENDO piso libre pegando Plaza José Antonio, otros cuatro amplias habitaciones, precios interesantes. Martínez. General Mola 12.

ENTIDAD constructora paga bien solar céntrico o casa derribo. Albillos.

VENDO piso muy económico. Albillos. Vega 36.

SOLAR 1.400 metros edificable, calles Mirabueno y Calderón de la Barca. Vega 36. Albillos.

CASA individual, con gallinero vendo muy barato con piso, 48.000 pesetas. Albillos.

VIVIENDA bonificable 5 habitaciones más servicios vendo convenir. - Albillos. Vega, 36.

CASA San Isidro con piso libre derecho levante, patio, vendo 110.000. - Albillos.

GANADOS Y APEROS

VENDO sesenta ovejas próximas a parir y alguna con cría; y 17 corderas. Para tratar, con Amancio Martínez, en Vallarta de Bureba.

SE VENDE carro de una caballería, arreos y demás enseres de taberna. Tratar, tabernero de Revilla del Campo.

SE VENDE un vagón de vacas lecheras, han llegado hoy a Burgos, procedentes de Espinosa de los Monteros. Para tratar, con Ceferino Martínez. Restaurante Castilla, Vega 8.

EN VENERABLES se vende una ternera de pura raza holandesa.

VENDO dos vagones de vacas, 2 toros holandeses cambio y vendo, procedentes de las villas pasiegas, producción 18 a 25 litros, inmejorable calidad, raza holandesa. San Pedro y San Felices 13. Emilio Pérez.

HUESPEDES

ADMITIRIA joven estable, pensión completa. Informes Administración.

ADMITO uno o dos huéspedes. Lain Calvo 17, segundo.

PERDIDAS

EXTRAVIO macho quincenero con cabezada y cencerro, día 13, en mercado San Amaro. Su dueño Dalmacio Chamaneta, - Hospital del Rey número 2.

EXTRAVIO novilla de uno a dos años, señal "O" en cuarto derecho, cadena y cordel al cuello. - Su dueño, Jesús Peña, en Villviestre de Muñó.

EXTRAVIO una mula lechal, pelo negro, una H carrillera derecha. Razón Santibáñez Zarzagada. Aurelio Herrera.

PERDIDA vaca negra con cbio en los cuernos, marcada en paletilla derecha. Su dueño Julián Bringas. Vitoria 101. Teléfono 2444. Burgos.

MUEBLES

VENDO cama, mesilla y dos armarios. Vega 27, habitación 14.

TRASPASOS

TRASPASO bar restaurante, muy acreditado, con vivienda, poca renta. - Razón, Paloma 41. Bar.

VARIOS

PARA AMPLIACION industria, precisase 50.000 pesetas asunto de garantía; pago buen interés. - CANTERO. Concepción, 2.

PENALES, caza, pasaportes, rápidamente. Gestoría Santamaría. Calera, 37, 1.°

LICENCIAS, pasaporte, certificados penales, últimas voluntades, tramitación rápida. - Gestoría Quintanilla.

Fotograbados
Confección rápida, precios ventajosos.
TALLERES GRAFICOS "Diario de Burgos". - Calle Vitoria, 13. Teléfono número 2015

Impresos comerciales, cartas timbradas, tarjetas de visita, invitaciones, prospectos de propaganda, etc. TALLERES GRAFICOS "Diario de Burgos". Calle Vitoria, 13. Teléfono 2015.

Lea DIARIO DE BURGOS

✝

PRIMER ANIVERSARIO

LA SEÑORA

DOÑA EDUVIGIS MARTIN PALACIN

Falleció en Ciadoncha, el día 19 de Noviembre de 1954, a los 67 años de edad, habiendo recibido los Santos Sacramentos y la Bendición de Su Santidad.

(Q. E. P. D.)

Su esposo, don José Porres Temiño; hijos, doña Concesa y don Evilasio Porres (capitán de Caballería); hijos políticos, don José de la Fuente y doña Gloria Maté; hermanos políticos, nietos, sobrinos y demás familia.

Ruegan a sus amistades la tengan presente en sus oraciones y la asistencia al funeral, que por el eterno descanso de su alma, se celebrará en la iglesia parroquial de Ciadoncha, el sábado, día 19, a las DIEZ, por cuyo acto les quedarán muy agradecidos.

Ciadoncha, 17 de Noviembre de 1955.

M.E.C.D. 2017

Despacho de diversos asuntos de trámite por la Comisión municipal Permanente

Anoche celebró sesión ordinaria la Comisión municipal Permanente, bajo la presidencia del alcalde, don Florentino R. Díaz Reig y asistiendo los señores Conde, Arangüena, Plaza, Pérez López, Villalaín, De Mateo y Sanz Briones, tenientes de alcalde; don Manuel de Benavides, secretario de la Corporación y don Angel Lorenzo, interventor de Fondos.

Se adoptaron, entre otros de trámite, los siguientes acuerdos:

1. Aprobar el acta de la sesión celebrada el 9 del actual.

ARBITRIOS. — Denunciar los conciertos celebrados con distintos industriales del barrio de Gamonal para pago del impuesto sobre Consumos de Lujo, al objeto de acoplarlos a los que en la actualidad se hallan en tramitación.

HACIENDA. — Devolver las fianzas constituidas por don Manuel Mateos Blanco, contratista de las obras del pedestal de la estatuta del Cid, y por Construcciones Hidráulicas y Civiles S. A., por las obras de paso para peatones en el de Santa Dorotea.

Fuera de convocatoria

Se dió lectura de los siguientes documentos de los que quedó enterada la Comisión:

Telegrama del Excmo. Sr. Conde de Vallellano, participando la adjudicación de las obras de superestructura del tramo Burgos-Aranda del ferrocarril directo Madrid - Burgos. Se acordó expresar el agradecimiento al Excmo. Sr. Ministro y al director general de Ferrocarriles por el interés demostrado en la pronta resolución de este asunto de tanta transcendencia para la ciudad y por la atención dispensada con el envío de dicho telegrama.

La Alcaldía dió cuenta del fallecimiento de D. Pío Almendres Sevilla, que durante el período de 1931 a 1937 fué concejal del Excelentísimo Ayuntamiento, desempeñando una Tenencia de Alcaldía, en cuyo cometido dió a conocer su celo y preocupación por las cosas de la ciudad, proponiendo conste en acta el sentimiento de la Corporación, que se comunicará a sus familiares, acordándose así.

También participó la defunción de la esposa de D. Manuel Santamaría Heras, ex-alcalde de la ciudad, por la que igualmente propuso se haga constar el pésame a dicho señor y su familia, lo que así se acuerda.

A continuación interesó se felicite al oficial maestro del cuerpo de Prisiones don Leopoldo Pérez Córdoba, por la concesión de la Medalla de Plata del Mérito Penitenciario, cuyas insignias recientemente le han sido impuestas, acordándose así por unanimidad.

El capitular don Gerardo de Mateo, presidente de la Comisión de Abastos, hizo unas manifestaciones en relación con el desenvolvimiento de la feria de San Martín, cuya organización ha sido perfecta, aprovechando la oportunidad para interesar de la Permanente que se felicite al administrador del Mercado de Ganados, don Rogelio Moratinos, por su conducta. La Comisión aprobó esta propuesta por unanimidad.

Finalmente, dicho capitular indicó que ya ha cambiado impresiones con el Excmo. Sr. Gobernador civil, en relación con la cuestión de los precios de los artículos alimenticios, de que se trató en la última sesión, destacando que es conveniente que el público conozca que se tienen instalados doce puestos reguladores en los Mercados de Abastos, en los que se expenden carne, pescado, huevos, verduras y patatas.

Prosiguen las tareas del Curso de Información para jefes locales

Continuaron ayer las tareas del Curso de Información para jefes locales de la Falange.

Por la mañana, a las diez, disertó el delegado provincial de Sindicatos, sobre el tema "La Organización sindical. Sus relaciones con el Mando político".

A las once y cuarto tuvo lugar la segunda sesión, que estuvo a cargo del vicesecretario de Ordenación social, quien desarrolló el tema "La función social de la Organización Sindical".

La tercera sesión de la jornada se dedicó a "La función asistencial de la Organización sindical. Cooperativas, Grupos de Colonización y viviendas", sobre lo cual habló el vicesecretario de Obras sindicales.

Por la tarde, los cursillistas efectuaron una detenida visita a la iglesia de San Nicolás y Arco de Santa María.

Finalmente, a las seis de la tarde, la Excma. Diputación ofreció una brillante recepción a los jefes locales, acto al que asistieron todas las autoridades.

Cocina de Caridad

Relación de donativos hechos a la misma durante la primera quincena del mes de Noviembre:

A. O., en memoria de su esposo (en lugar de "en memoria de su madre", que por error se consignó anteriormente), 300 pesetas; donante anónimo, en memoria de sus difuntos, 10; donante anónimo, 10; señorita Teresa Dorao, 15; C. B., 5; donante anónimo, 25; un amante de los pobres, 100; donante anónimo, 50; D. L., 11; doña María Rosario Nuño de Villanueva, 100; un sacerdote, 25; señor Calera, 100; señoritas Carmen y Charito Temayo, 150; J. A., 25; E. F., 25; un burgalés, 25.

Con motivo del enlace matrimonial de Carmen Gómez de la Fuente, 90 pesetas; donante anónimo, 20; señorita Purificación López, 50; J. L. M. D., 150; C. A., 100; un amante de los pobres, 50; don Benjamín Turiño y señora, 500; señores de Achirica, 250; señores de Navares, 100; M. A. S., 500; donante anónimo, 20; F. M., 170; P. L. A., 25; A. M., 100; en memoria de sus difuntos, 25; E. E., 50.

Don Patrocinio Arroyo, 500 pesetas; donante anónimo, 200; un médico amante de los pobres, 25; en memoria de doña Emilia Mata, 500 y modista, 15.

Donativos en especies. — Donante anónimo, 30 docenas de huevos.

RECAUDADO EN LAS HUCHAS:

Recaudación hecha durante el mes de Octubre en las huchas que esta Cocina tiene colocadas en los locales y establecimientos que se indican:

Secretariado Diocesano, 100 pesetas; Círculo de la Unión, 150; Restaurante Pincelo, 16; Bar Viena (Pincelo), 22; Bar del Productor, 16; Bar Lafuente, 75; Bar Iturriaga, 14; Bar Avenida, 83; Bar Villaluenga, 16; Bar "El Metro", 28; Bar Castilla, 27; Bar Pozano (Padre), 223; Casa Garilleti (San Lesmes), 11; Bar Güemes (Calvo Sotelo), 14; Bar Ojeda, 25; Vinos Salinas, 10; Vinos Emilio Alonso, 18; Unión Artesana, 67,60; Hijo de Felipe (Vega), 18; Bar David, 18; Bar Nevada, 35; Báscula gratuita Ignacio Palacios, 67,60; Hucha de agua del Secretariado, 29.

Tres obreros perecen sepultados al desplomarse una pared

Otros dos mineros muertos por la explosión de un cartucho de dinamita, en León

León. — En la mina "La Unión", situada en el término de Colle, se registró una explosión, producida por un cartucho de dinamita, que produjo heridas gravísimas a los obreros Félix José Vega, de treinta años y Florentino Robles Blanco, de treinta y cuatro años, vecinos de Boñar.

Fueron trasladados rápidamente a la citada villa, donde recibieron asistencia, pero por su extrema gravedad, se les condujo a sus domicilios, donde fallecieron horas después.—Cifra.

MORDIDO POR UN ASNO

Orense. — Cuando trataba de espantar a un burro que se acercaba a una vaca suya, fué mordido por un asno, José Gutiérrez Alvarez, de sesenta y ocho años. El animal le asió fuertemente con sus dientes la mano izquierda y le derribó. El hombre perdió un dedo y resultó, además, con el brazo fracturado y fuerte shock traumático a causa del tremendo golpe contra el suelo y el mordisco. El suceso ocurrió en el pueblo de Pazos. El herido, en grave estado, ingresó en una clínica de esta ciudad.—Cifra.

CUATROCIENTAS OVEJAS MUERTAS

Linares. — Unas cuatrocientas ovejas han muerto, hasta ahora, de una expedición de mil que, en un tren especial, desde Soria, vienen para pastar en una dehesa del término de Baños de la Encina. El ganado fué desembarcado en la estación de Santa Elena y, al llegar sediento, después de dos días de viaje, bebió agua con exceso en un río próximo a la estación y rápidamente enfermaron, muriendo algo más tarde.

Todos los años por esta época los ganados de aquella parte vienen a pastar a Andalucía, pero siempre se ha tenido excesivo cuidado en no dejarles beber inmediatamente después del desembarco.—Cifra.

TRES OBREROS MUERTOS

Barcelona. — En unas obras que se efectúan en la calle de Felipe II, esquina a la Avenida de Meridiana, se derrumbó una pared de unos cuatro metros de alto por diez de largo, sepultando a los obreros empleados en dichas obras.

Avisados los bomberos, procedieron a los trabajos de desescombro, extrayendo a los productores que habían quedado sepultados. Tres de ellos eran cadáveres y otros tres más estaban heridos. Estos últimos fueron trasladados al dispensario de San Andrés, donde les prestaron asistencia facultativa. Son: Víctor Salvador Prades, grave; Jesús Muñoz Marqués, de pronóstico reservado y Timoteo Ramírez Cuesta, leve. Los dos primeros pasaron al hospital de San Pablo. También fué asistido en dicho dispensario Emilio Rubio Caballero, de 38 años, transeúnte, que resultó herido de pronóstico reservado, así como otro transeúnte, José Almaces Robles, de rasguños leves.

Los muertos de este desgraciado accidente son: Juan Jorda Viarnes, encargado de las obras; Servando Pinilla Cez y Salvador González Urbina.

Fuerzas del Ejército y aviación celebran las maniobras mayores llevadas a cabo en los EE. UU.

Han sido utilizados proyectiles dirigidos y aviones supersónicos con bombas atómicas "simuladas"

Fort Polk (Louisiana). — Fuerzas combinadas del Ejército y de las fuerzas aéreas, han celebrado estos días las mayores maniobras llevadas a cabo en Estados Unidos desde que terminó la segunda guerra mundial. En los ejercicios tomaron partes proyectiles dirigidos y aviones supersónicos pertrechados con armas atómicas simuladas.

Entre los preparativos y las maniobras propiamente dichas ha habido que lamentar veintiuna bajas entre los soldados.

Según se informa, ocho soldados murieron en accidentes de automóvil, antes de las maniobras. Los otros lo fueron en los desarrollos tácticos.—Efe.

DETALLES DE LAS MANIOBRAS

Fort Polk (Louisiana.— "Bombas atómicas" simuladas cayeron anoche sobre más de una docena de bases aéreas del Sur, para facilitar un ataque en masa, en las mayores maniobras celebradas en Estados Unidos, desde la segunda guerra mundial. El objetivo del ataque era una rápida puesta fuera de combate de amplias secciones de la potencia aérea de las fuerzas de los Estados Unidos, con objeto de que la infantería y tanques pudieran avaizar protegidos por los grandes cañones atómicos.

Los bombarderos B-27 a reacción, arrojaron armas nucleares simuladas sobre cierto número de pistas e instalaciones aéreas. Los bombarderos ligeros B-57, en golpes simultáneos atacaban los aeródromos. Al mismo tiempo, las fuerzas de infantería del supuesto agresor, utilizaban su potente cañón atómico de 280 mm. contra las fuerzas defensoras, y comenzaron a avanzar, extendiéndose sobre siete millones de acres, de Louisiana.

La maniobra había estado paralizada durante todo el día a causa de las nubes bajas y amenazadoras, pero poco después de la caída del sol, el mando de los atacantes lanzó su ataque por sorpresa. Se espera sacar vitales lecciones para el futuro del Ejército y las fuerzas aéreas norteamericanas.—Efe.

SEIS MARINEROS AHOGADOS

Cam Pendleton (California). — Seis marineros está considerados como perdidos durante unas maniobras anfibias, cuando dos lanchas de desembarco se hundieron al chocar contra las rompientes. Han sido recuperados sólo dos cadáveres y se prosigue en la búsqueda de los otros cuatro, presuntos ahogados.—Efe.

Desaparición de cuatro muchachos en Chicago y la policía sospecha que hayan sido asesinados

Como presunto autor es detenido un contratista que padece enfermedad mental

Chicago. — Han desaparecido cuatro muchachos de 15 años y la policía teme que hayan corrido la misma suerte de otros tres que fueron asesinados hace un mes exactamente. Los cuatro eran amigos y no han sido vistos desde que ayer salieron de sus casas, en el suburbio de Sickney, a las tres de la tarde.

Los desaparecidos son Stanley Mill, Philip Masconi, Robert Hale y William Lynch. Si de aquí a mañana no son hallados, la policía pedirá ayuda a una brigada especial que está buscando a los asesinos de los otros tres que fueron asesinados el 16 de Octubre. La investigación sobre este caso no ha conducido hasta ahora a ninguna pista. Sin embargo, ha sido detenido un hombre que asistía a los funerales del padre de dos de los chicos asesinados, el cual falleció de un ataque al corazón.—Efe.

EL DETENIDO ES UN CONTRATISTA

Chicago. — Un hombre de 42 años de edad ha sido detenido, en relación con el asesinato de los tres niños, cuyos cadáveres aparecieron en un bosque. Este individuo, al que se va a interrogar, asistía al funeral por el alma del padre de dos de las desgraciadas criaturas, quien falleció la semana pasada a consecuencia de un ataque al corazón.

El detenido es un contratista que ha estado varias veces en un manicomio, desde 1944 y que se encuentra en libertad desde 1953. Llevaba una carta de pésame para la viuda y cinco dólares.—Efe.

APRENDIZ DE SUICIDA

San Francisco. — Armando Fred Escalante, de 30 años de edad y tintorero de profesión, estuvo reflexionando por espacio de una hora, subido en una delgada cornisa en lo alto de un edificio de doce pisos, si debía o no arrojarse al abismo.

Sin sombrero y con su trinchera azotada por el viento, el "aprendiz de suicida" se sentó y levantó varias veces en el peligroso soporte, mientras una enorme multitud de viandantes contenían la respiración ante la posible tragedia.

Un cordón de policías contenía a los espectadores, mientras 20 bomberos disponían en la calle una red circular de grandes dimensiones.

Escalante, que inició su emocionante exhibición a las 3,15 de la tarde, fué atrapado y salvado al fin a las 4,25 por el jefe de la brigada de bomberos y por dos sacerdotes católicos de la cercana iglesia de San Patricio, a los que ayudaron docenas de policías y bomberos.

La "captura" del reflexivo suicida fué debida a una hábil estratagema del P. Joseph Wong, que consistió en que el jefe de la brigada de bomberos ofreció a Escalante un frasco de whinsky para que se reconfortase con un trago. El individuo tomó el frasco, desde la cornisa y luego alargó el brazo para dar un billete de cinco dólares como pago del licor. Esta oportunidad fué aprovechada por el P. Wong para agarrarle por una pierna, en tanto que el P. Martin Walhs y el jefe de bomberos, Joseph Dykes, le sujetaban por la otra pierna y por un brazo.

Al parecer, Escalante realizó esta "peligrosa bufonada" por disgustos familiares. Inmediatamente fué trasladado a un sanatorio psiquiátrico.

OTRO TAMBIEN QUE INTENTA SUICIDARSE

Chicago. — Danis Pomonis, al igual que Fred Escalante, en la ciudad de de San Francisco, ha intentado suicidarse hoy, lanzándose desde una ventana a la calle. Entre Pomonis y Escalante sólo ha habido la diferencia de que el de San Francisco no logró tirarse y el de Chicago sí.

Pomonis estaba desesperado porque su esposa, separada de él, se encontraba en Grecia con una hija de ambos de cinco años de edad. Solicitó varias veces que volviese a su lado (en varias veces que volviese a su lado (en jer. Hoy, cansado de esperar respuesta ya su última petición, se asomó a una ventana del tercer piso del hotel de su propiedad y, justamente en el momento de ir a dar el salto, le avisaron de que le llamaban por teléfono desde Grecia. No lo creyó y saltó. Los bomberos, advertidos de que Pomonis se iba a tirar, habían colocado una red protectora, pero el suicida cayó fuera de ella. Se encuentra en estado muy grave. Lo curioso es que su esposa llamó por teléfono justamente en el momento en que Pomonis adelantaba el cuerpo hacia la calle, sin que hubiese posibilidad de detenerle en su caída.—Efe.

Concluye la Conferencia de Ginebra

(Viene de primera página)

casos, en un nuevo estancamiento. En el peor de los casos, hemos retrocedido. No estoy tan preocupado porque no hayamos conseguido ponernos de acuerdo sobre todas las cuestiones que teníamos orden de discutir. Lo que me preocupa es que a la delegación soviética no parece importarle nuestro fracaso."

Añadió que estaba convencido de que la Conferencia hubiera realizado notables progresos de haber accedido la URSS a la unificación de Alemania. Pero cuando "el Sr. Molotof regresó de Moscú, surgió con brutal franqueza la verdadera división entre nosotros. Esta división es política, no militar ni estratégica".—Efe.

TERMINA LA CONFERENCIA

Ginebra. — La Conferencia de los ministros de Asuntos Exteriores de las cuatro grandes potencias ha terminado a las 17'30 horas.—Efe.

COMUNICADO DE LOS OCCIDENTALES SOBRE ALEMANIA

Ginebra. — Los ministros de Asuntos Exteriores de las tres grandes potencias occidentales, han facilitado la siguiente declaración acerca de Alemania:

"En Ginebra, los ministros de Asuntos Exteriores de Francia, Gran Bretaña y los Estados Unidos de América, trataron de llegar a un acuerdo con el ministro soviético de Asuntos Exteriores sobre lo que, en Julio último, acordaron los jefes de Gobierno fuesen problemas estrechamente relacionados entre sí: la reunificación alemana y la seguridad europea. Con este fin formularon una propuesta para la reunificación de Alemania mediante elecciones libres en 1956, y para un tratado de garantías que proporcionase a la Unión Soviética salvaguardias de gran alcance frente a una agresión cuando se reunificase Alemania.

"En Julio, el mariscal Bulganin había convenido en que la reunificación de Alemania constituía una responsabilidad común de las cuatro potencias y que debían llevarse a cabo elecciones libres. El ministro soviético de Asuntos Exteriores, sin embargo, pese a las instrucciones de los jefes de Gobierno, hizo patente que el Gobierno soviético se negaba a la reunificación alemana, ya que esto conducía a la liquidación del régimen de la Alemania Oriental.

"El ministro soviético formuló contrapropuestas que hubieran implicado la indefinida división de Alemania, así como la disolución, con el tiempo, del sistema de seguridad occidental. Fué por esta razón por lo que las negociaciones han fracasado.

"Los ministros de Asuntos Exteriores creen que el Gobierno soviético acabará por reconocer que su propio interés resultará servido poniendo fin a la injusticia de una Alemania dividida. Creen que el Gobierno soviético se dará cuenta de que mientras persista en impedir la unificación del pueblo alemán, perpetuando así la división de Europa, no puede haber seguridad firme en Europa ni, en realidad, en el Mundo. Las tres potencias occidentales no cejarán en sus esfuerzos para poner fin a la injusticia y desafuero que actualmente se comete dividiendo al pueblo alemán, y continuarán dispuestas a contribuir a esa seguridad que solamente podrán disfrutar todos cuando Alemania se reunifique."—Efe.

CONSECUENCIAS PREVISIBLES

Washington. — En los círculos diplomáticos —dice la Agencia United Press— se cree que la muerte aparente del "espíritu de Ginebra" fomentará de nuevo la tirantez y la "guerra fría", especialmente en torno a Alemania y en el Oriente Medio. Pero no se cree que lleguen las relaciones al grado de tensión que alcanzaron cuando el bloqueo de Berlín y la guerra de Corea.

Asimismo se considera probable que el fracaso de Ginebra conducirá a un mayor acercamiento entre los aliados y a la desaparición de las escisiones y diferencias registradas durante los últimos doce meses.

SALE DULLES PARA ESTADOS UNIDOS

Ginebra. — John Foster Dulles ha salido esta noche en avión para Washington. Antes de su partida dijo a los periodistas que si fuese posible describir la Conferencia, él la describiría como "reveladora para nosotros".—Efe.

Grandioso recibimiento al Sultán de Marruecos

(Viene de primera página)

ria de la llegada del Sultán, pues a la salida del campo de aviación se apiñaba una masa humana, delirante y enronquecida, que vitoreaba a Mohammed V, portando retratos del Sultán y banderas jerifianas. Después de grandes trabajos se logró organizar la comitiva imperial. Los diez kilómetros de recorrido entre el aeropuerto y Rabat estaban jalonados con arcos triunfales cubiertos de banderas y retratos de Ben Yuseff.

La escolta de la guardia negra, rodeaba al automóvil, descubierto, en el que el Sultán, acompañado de su hijo el príncipe Muley Hassan, marchaba, cubierto de flores, hacia Rabat. En otros automóviles, figuraban, policías, la delegación de la zona española, los de la familia imperial y varios camiones repletos de gendarmes.

A lo largo del trayecto hasta Rabat formaban veinte mil soldados y guardias, así como 18.000 agentes de la policía indígena. El paso del Sultán a lo largo del recorrido ha sido en verdad apoteótico. Más de seiscientos mil marroquíes aplaudían frenéticamente y daban vivas a su Soberano al paso de la comitiva. El espectáculo era indescriptible por la emoción y el colorido que representaba. Cuando Mohammed V llegó al Palacio Imperial, una multitud de más de 100.000 personas prorrumpió en estruendosos aplausos y atronadores vítores.

Las calles de Rabat eran un hervidero humano, hasta tal punto que el regreso del Residente general francés tuvo que realizarse en helicóptero.

PALABRAS DEL SULTAN

Rabat. — El Sultán Mohammed V dirigió la palabra desde el Palacio imperial a la multitud que lo aclamaba incesantemente.

"Amado pueblo —dijo el Soberano—: Gloria a Dios que nos ha permitido regresar para poner fin a nuestras dificultades y llevar a término nuestros esfuerzos.

Pueblo fiel: Mientras permanecáis firmemente leales a la fe, ningún mal puede alcanzaros, cualquiera que sea su fuerza, ya que en este Mundo no hay pruebas difíciles que duren siempre.

Amado pueblo: Prometisteis ser fieles y habéis mantenido plenamente vuestra promesa. Habéis sido de los que persevera y a quienes Dios, como recompensa, cubre de bendiciones.

Amado pueblo: Como vosotros, nosotros hemos permanecido fieles. Como vosotros, nosotros hemos cumplido nuestro deber. Estamos aquí, ante vosotros, como siempre nos habéis conocido, siempre al servicio de nuestro amado país. Alabado sea Dios que en su misericordia ha puesto fin a nuestras pruebas".

Una ensordecedora ovación acogió las palabras del Monarca.

SUPRESION DEL DESFILE

Rabat. — Después de pronunciar su elocución al pueblo marroquí, el Sultán Mohammed V abandonó la tribuna y marchó al Palacio imperial. Sin embargo, y reclamado por la multitud, tuvo que permanecer algunos minutos en la tribuna saludando con la mano a los entusiastas marroquíes que gritaban enronquecidos: "¡¡Yahia el Malik!!" (¡¡Viva el Rey!!).

Tuhia Chau, la primera mujer piloto del Aero Club de Marruecos, voló con una avioneta sobre el cortejo y arrojó octavillas escritas en árabe en las que se daba la bienvenida al Sultán.

Como era de esperar, pues hubiera sido interminable, se suprimió del programa el desfile del pueblo ante su Soberano. Cuando la multitud se dispersó, todos los miembros de los partidos políticos llegados de diversas ciudades, intervinieron en el mantenimiento del orden, realizando un espectacular desfile en correcta formación por las calles de la ciudad europea. Las milicias se dirigieron a la Medina sin que se registrara el menor incidente.

Terminados todos actos, el Residente general de Francia, André Dubois, cumplimentó a Mohammed V en el Palacio imperial.—Efe.

Un anciano de Miranda aparece muerto en el pueblo alavés de Armiñón

En la noche del domingo al lunes, a eso de las nueve, apareció en el término de Armiñón (Alava) el cadáver de un hombre, habiéndose dado cuenta inmediatamente al juez de Paz, que intervino en el caso e instruyó las primeras diligencias e investigaciones. Como consecuencia de ellas se supo que el cadáver era el de Félix Ruiz, de setenta y un años, viudo, vecino de Miranda de Ebro, en cuyo Hospital de Santiago se hallaba recluído.

Al parecer se encontraba en este establecimiento hace unos tres años y lo habían internado en él sus hijos, por observar que no se encontraba en la plenitud de sus facultades mentales.

El anciano se evadió del citado Hospital y se puso en camino hacia Armiñón, donde debió llegar a últimas horas de la tarde del sábado o primeras de la noche. Cuando ésta se le echó encima, bien por haberse quedado a descansar o despistado, cayó desde un ribazo a la vía del ferrocarril a una altura de seis o siete metros, falleciendo a consecuencia de la caída. El hecho se cree que pudo ocurrir a eso de las once de la noche del sábado al domingo.

El cadáver ha sido trasladado, después de haberse practicado la autopsia, a Miranda.

Audiencias del Caudillo

(Viene de primera página)

coronel de Artillería y don Claudio Rivera Macías, coronel de Infantería.

ENTREGA DE CONCLUSIONES

Madrid. — Su Excelencia el Jefe del Estado, ha recibido esta mañana en el Palacio de El Pardo, en audiencia civil, a una comisión del III Congreso Nacional de Trabajadores recientemente celebrado en Madrid, presidida por el delegado nacional de Sindicatos, presidente de aquél Congreso, don José Solís Ruiz, acompañado del secretario nacional, don Miguel Vizcaíno y otras jerarquías, vocales del Comité organizador del Congreso, presidentes de Sección Social, vocales de Secciones Sociales, jurados de empresa y obreros agrícolas, que también participaron en el Congreso, para hacer entrega a S. E. las conclusiones de aquél.

El delegado nacional de Sindicatos pronunció ante el Caudillo unas palabras glosando el contenido de dichas conclusiones y concluyó diciendo:

Señor: millones de compatriotas vuestros, trabajadores del campo y de la mina, de la ciudad y del mar, sentirán vibrar su orgullo más íntimo, al tener noticia de que habéis recibido a sus representantes y de que os habéis hecho cargo de las conclusiones de su III Congreso Nacional.

Tened la seguridad de que vuestra voz de mando, porque os habéis sabido conquistar el puesto de guía de la clase trabajadora española, es la que alienta las ilusiones de ese ejército de la paz, que sabe estáis fraguando la unidad de todos los españoles, la sagrada unidad que hará imposible que en el futuro mueran enfrentados tantos hijos nuestros como padres y hermanos vimos caer en las luchas del pasado.

A vuestras órdenes: ¡¡Arriba España!!

La citada Comisión del III Congreso Nacional de Trabajadores, ha visitado en el día de hoy también a los ministros de Agricultura, secretario general del Movimiento y de Trabajo.

España y el Mundo

(Viene de primera página)

se ocuparán en los trabajos de montaje y reparación, termina.

MILLONARIOS EN VIAJE DE PLACER

Barcelona. — A mediodía llegó el trasatlántico norteamericano, "Constitution", en el que quinientos millonarios norteamericanos realizan un viaje de placer. La estación marítima aparecía adornada con plantas y flores, banderas de España y Norteamérica y un letrero de saludo al barco. Al descender los pasajeros, las señoras y señoritas fueron obsequiadas con ramos de claveles con los colores de los dos países, por muchachas de la Sección Femenina ataviadas con los típicos trajes catalanes. Viaja a bordo el director general de pasajes de la "American Export Lines", Mr. Weber, quien declaró que confía que en 1956 vengan a España no menos de trescientos mil compatriotas suyos.

A bordo del barco viaja un cuadro flamenco contratado en la escala de Gibraltar para alegrar el pasaje. Los turistas se dividieron en dos grupos, marchando uno a Montserrat y otro a los lugares más interesantes de Barcelona. El barco reanudará su viaje para Cannes a las ocho de la tarde.

NUESTROS TELEFONOS 1280 Y 2015

Patronos y obreros mejicanos proclamarán Reina del Trabajo a la Virgen de Guadalupe

Van a dar al Mundo la prueba de que la lucha de clases no es la clave del problema social

Méjico. — Millares de patronos y obreros mejicanos van a dar al Mundo la prueba, al coronar a la Virgen de Guadalupe como su reina, de que la lucha de clases no es la clave del problema social. El domingo, 11 de Diciembre, víspera de la festividad de la Virgen de Guadalupe, grupos unidos de patronos y obreros coronarán simbólicamente, en fábricas, talleres y oficinas del país, la venerada imagen de la Patrona de Méjico, proclamándola Reina del Trabajo.

Al mismo tiempo, en la Basílica de Tepeyac, el arzobispo de Méjico hará la coronación solemne de la auténtica imagen, aparecida a Juan Diego hace cuatro siglos. En la ceremonia participarán grupos de la Industria, la Banca, el Comercio y la Agricultura.—Efe.

Llega a París una misión militar española

Realizará una visita de cinco semanas a las instalaciones francesas

París. — Ha llegado a esta capital, procedente de Madrid, una misión militar española presidida por el gobernador militar de Granada, general Robles, con el fin de realizar una visita de cinco semanas a las instalaciones militares francesas. Durante su estancia en Francia, los militares españoles serán huéspedes del Estado Mayor francés.

TODOS LOS ESTABLECIMIENTOS COMERCIALES DE

ORCOSA

tienen la obligación de entregar vales por las compras que efectúen nuestros clientes

¡Exíjalos y no acepte otra compensación, que anularía las magníficas oportunidades que le brinda

Organización Comercial S. A.

GUIA FACULTATIVA

F. URRACA
OCULISTA
LAIN CALVO, 17 - TELEFONO 1311

M. CALVO PINILLOS
APARATO RESPIRATORIO Y CORAZON. — RAYOS X
Vitoria, 27. — Teléfono 3049

DOCTOR GARZON
PARTOS Y ENFERMEDADES DE LA MUJER. — ESTERILIDAD
Pl. Rey S. Fernando 3, 2.º. T. 1446

JOSE CARAZO
PARTOS Y ENFERMEDADES DE LA MUJER
Del Hospital de Barrantes y Cruz Roja
Vitoria, 31, 3.º — Telf. 3591

V. OJEDA CARCEDO
APARATO DIGESTIVO Y NUTRICION
Análisis clínicos. Rayos X. Metabolimetría. Consulta de 10 a 2 y de 3 a 5
Vitoria, 20, 1.º — Teléfono 3667

Doctor de la Cuesta
PULMON Y CORAZON - RAYOS X
Miranda, 3. — Teléfono 3989

G. BAÑUELOS
OCULISTA
PLAZA MAYOR, 2 - TELEF. 1304

RICARDO GUEVA
GARGANTA, NARIZ Y OIDOS
Vitoria, 17, 1.º dcha. Telf. 1721

J. MARTIN PARDO
Diplomado Escuela Nacional de Tisiología. Ex-jefe Clínica Hospital Militar. — PULMON Y CORAZON. Rayos X. — Electrocardiografía. Madrid, 14, 2.º — Teléfono 4166

DOCTOR VILLA
HUESOS Y ARTICULACIONES
CIRUGIA GENERAL, RAYOS X
Calera, 15, 1.º— Tfnos. 1047 y 1446

C. SUAREZ DE PUGA
DIRECTOR SANATORIO "VIRGEN DE BEGOÑA"
Enfermedades nerviosas y mentales
Sanatorio San Pedro Cardeña, 31
Consulta: Avellanos 1. (De 12 a 2).

J. GUTIERREZ MANZANEDO
GARGANTA, NARIZ y OIDOS
Vitoria, 1, 1.º Teléfono 4975

OPTICA IZAMIL - Lain Calvo, 28
Confíe en esta Casa su receta de Oculista
Cristales científicos de las mejores marcas

M.E.C.D. 2017

Miscelánea mundial

La mujer supera al hombre en muchos aspectos

Manifestaciones de un profesor de Antropología surafricano, en Londres

"Las mujeres han sido dotadas por la Naturaleza de una resistencia física y de un comportamiento mental muy superior al del hombre". Esta frase la han oído en Londres los extrañados ingleses, en boca del doctor M.D.W. Jeffreys, profesor de Antropología de la Universidad de Johannesburgo, en una conferencia pronunciada en la Facultad de Medicina de la capital británica.

Naturalmente, el profesor surafricano no sólo se ha limitado a decir esto sino que, además, lo ha demostrado con una serie de ejemplos y de manifestaciones, ante cuya vista es preciso aclarar que tiene razón. Así, en lo sucesivo, las pobrecitas mujeres deberán dejar de serlo y los hombres tomarán el puesto. No hace falta, de todas maneras, conferencias del doctor Jeffreys para darnos cuenta de que, en efecto, el hombre es un auténtico infeliz.

Entre sus principales argumentos, el doctor Jeffereys ha presentado los siguientes:

La mujer vive más que el hombre. La edad del retiro obrero obligatorio es de 60 años para el hombre y de 55 para la mujer. En realidad, debía de ser de 65 años para ésta. Entre los 55 y los 65 hay millones de mujeres que trabajan con la eficacia y alegría de los 23 años.

Los niños varones son mucho más débiles que las niñas y la proporción de mortalidad de éstas es mucho menor. Impresión ésta corroborada como cierta por los médicos del mundo entero.

La mujer gana al hombre en cuanto a peso. El más pesado de los seres humanos conocido fué una mujer, una australiana que llegó a pesar 450 kilos, mientras que el hombre que más ha pesado ha dado en la báscula 350 kilos.

En lo referente a la resistencia propiamente dicha, se ha observado en Holanda, durante la pasada guerra mundial, que las mujeres vivían bien con las parcas raciones alimenticias que recibían mientras que gran número de hombres fallecía a consecuencia de falta de nutrición.

El doctor Jeffreys afirma también que las mujeres enferman mucho menos que los hombres, cosa que asimismo es verdad.

Entre los hombres se encuentra un número dos veces mayor de idiotas y genios, ambos seres desequilibrados, que entre las mujeres. Aquéllos están mucho más sujetos a desarreglos de tipo nervioso. Las mujeres poseen más mesura, más cordura que el hombre y se comportan mucho mejor en las difíciles ocasiones y trances de la vida.

Por último, Jeffreys dice que los hombres se suicidan mucho más frecuentemente que las mujeres, signo éste de equilibrio mental, a favor de ellas.

Como puede verse, la mujer gana. Démosla el gobierno de los pueblos...

He aquí el BÉNÉDICTINE

BÉNÉDICTINE

DEPOSITO: Pasajes (Guipúzcoa)

Oposiciones

para INSPECTORES COMARCALES del Servicio Nacional del Trigo. Títulos Maestro, Bachiller o similares. Instancias hasta el 15 de Diciembre. Documentación, preparación e informes: AGENCIA SANTAMARÍA. Calera, 43, 1.º

«MI VIDA EN SPANDAU»

Capítulo II

"¿Cómo se espera que la juventud alemana se aliste en la nueva Marina si a Doenitz y a mí se nos considera vulgares delincuentes?"

"Al salir de Spandau me devolvieron todos mis objetos, pero no pudieron devolverme la vida de mi hijo ni el consuelo que no tuve de poderle asistir en sus últimos instantes, cuando me llamaba desde su lecho de muerte"

Por Heiner HEINECKE

Por espantoso que pueda parecer, el nombre de Spandau ha superado en significado al de los de allí encarcelados. Estos no son otra cosa que números. Erich Raeder, un número menos. El segundo que se borra de la lista del presidio. El primero fué Von Neurath.

La pregunta se resistía a salir a mis labios pero tuve que hacerla, aún lamentando revivir tiempos penosos:

—¿Y Spandau...?

—Teníamos servicio religioso. Funk tocaba el órgano hasta que enfermó.

Después oímos los himnos tocados en un gramófono. Más tarde se nos dieron conciertos, de vez en cuando, que eran como momentos de luz en la oscura noche de nuestra vida en la prisión. Estuve destinado en la biblioteca y también trabajé en el jardín. He aprendido que al margen de la vida también se puede vivir, si eso puede llamarse así.

CAMARADERÍA ENTRE LOS DETENIDOS

Raeder hace una pausa. Me hubiera gustado hacer mil preguntas más pero la señora Raeder, con el deseo de evitar que su esposo se fatigara, se me adelantó enseñándome algunas fotografías familiares. En ellas estaba la historia de la vida de Raeder y un trozo de historia de Alemania que es como decir de la historia universal.

Estudié las fotos con interés. La mayoría de ellas eran de una época que todos recordamos bastante bien. Algunas hacían pensar. En ellas estaba Raeder con representantes de varios de los países que más tarde, en Nuremberg, le declararían criminal de guerra.

Mientras miro las fotos Raeder se repone en parte de su cansancio. La prolongada detención lo había debilitado corporalmente. Pero el alma y el espíritu de aquel viejo "lobo de mar" seguían con el pleno uso de sus facultades. Su capacidad y su inteligencia no se quebraron contra los muros de Spandau.

—No han sido los sufrimientos corporales los más difíciles de soportar. Ni la incomodidad de la vida en la prisión. Lo peor era aquella sensación de sentirse apartado del Mundo, como enterrado en vida, sensación que se acentuaba al compararla con la situación de nuestros guardianes que a nuestro lado gozaban de libertad. Más de una vez, cuando alguno al verme trabajando en el jardín se me acercaba a mí y me preguntaba: "¿Cómo le va número cuatro?", tuve que hacer un esfuerzo para poder responderle, con los labios apretadas: "Bien, gracias".

A pesar de la fatiga Raeder continuó hablando, preocupado por sus antiguos compañeros que habían quedado en Spandau. Prefiere hablar de los demás en vez de hablar de sí mismo. Me informó de que al principio los presos recibían visitas familiares de quince minutos de duración y a través de rejas. Más tarde fueron de treinta minutos y se suprimieron las rejas. Mas siempre había numerosos testigos.

—Era un continuo ir y venir que impedía toda concentración. De este modo tenía uno que entrevistarse con la persona que le era más querida de este Mundo —intervino la señora Raeder.

Su esposo continuó:

—Los sacerdotes franceses Casales, Nicolas y Schenz, de la Iglesia Evangélica Reformada, me han ayudado mucho con su comprensión y auxilio espiritual.

Refiriéndose a las relaciones privadas entre los detenidos no quiere ser muy explícito. Sólo dice:

—Ustedes pueden suponer que cuando varias personas viven juntas durante diez años y en circunstancias tan difíciles, acaban por conocerse mutuamente.

Procurábamos ayudarnos unos a otros. Durante mi enfermedad von Schirach me llevó la comida y me limpió la celda diariamente.

Hace un gesto como si tuviera que reflexionar, antes de seguir:

ENEMIGO DEL SENSACIONALISMO

—Doenitz también se portó muy bien conmigo. Contábamos con ser puestos en libertad en la misma fecha, el uno de Octubre. Pero no fué así. Para Doenitz esto tuvo que ser un golpe terrible. Cuando alguno va a ser puesto en libertad la noticia se sabe unas horas antes. Los demás se enteran de que uno que ha compartido con ellos diez años de sufrimientos vuelve a la vida, al menos a lo que le queda de ella. Esto es algo sobrecogedor para los que se quedan. Pueden ustedes creerme.

Raeder enmudeció por un instante. Su esposa trata de impedir que se excite, pero el continúa:

—Hay cosas dignas de reflexión. ¿Cómo se espera que la juventud alemana se aliste a la nueva marina si a Doenitz y a mí se nos considera como vulgares delincuentes? Yo no caí del cielo a los buques del III Reich sino que era ya oficial de alta graduación antes que Hitler estuviera en el Poder. El me llevó a la guerra. En este caso ¿qué otra cosa puede hacer un almirante más que mandar la flota de su país? ¿Hubieran hecho otra cosa los almirantes de Inglaterra, Francia o Rusia?

Calla Raeder. La agitación interna lo había agotado. No me atrevo a romper el silencio. Ante nuestros ojos pasa el fantasma del tribunal que había condenado a aquel hombre. ¿Llegaría un día en que los hombres de otra nación se verían obligados, y querrían, dictar justicia del mismo modo?

Raeder, que gusta del sentimentalismo, no quiere dramatizar su propio destino. También es enemigo acérrimo del escándalo y el sensacionalismo. Esto tal vez fundamentaba su desconfianza para con la Prensa:

Después de la despedida me dice:

—No soy enemigo del periodismo. Por el contrario. También yo fui redactor en una revista de la Marina.

AGRADECIMIENTO Y AMOR

Me atrevo a hacer una nueva pregunta:

—¿Cómo pasó su último día en Spandau y cuál fué su reacción al enterarse que su cautiverio llegaba a su fin?

Con un gesto cortés señala a su esposa:

—He aprendido que todo carece de importancia cuando se está convencido que ni la propia conciencia y nadie tiene nada que reprocharnos —dice—. Estoy agradecido por las muestras de afecto que he recibido y a todos aquellos que han ayudado a mi esposa en sus momentos difíciles. También a los muchos camaradas de la Marina que me han saludado. Esto ha sido una luz que ha borrado los días de tinieblas de Spandau. He sobrevivido y he aprendido mucho. Al ponerme en libertad me devolvieron mi anillo de boda y mi viejo reloj de metal, que me habían recogido diez años antes. Dos veces tuve que tirarme al agua con él. Por eso es un buen marinero y cuando le di cuerda volvió a ponerse en marcha. Al devolverme estos objetos me hicieron firmar un recibo en que constaba que me habían devuelto todos los objetos de valor que tenía al ingresar. Pero no fué así. No pudieron devolverme la vida de mi hijo ni el consuelo que no tuve de poderle asistir en sus últimos instantes, cuando me llamaba desde su lecho de muerte. Tampoco pude ir al entierro, pero en mi lugar catorce almirantes acompañaron a mi hijo a su última morada.

La entrevista dura ya una hora y media. Me despido de aquel matrimonio al que deseo pueda vivir muchos años, recuperando el tiempo de felicidad que el destino les quitó.

(World copyright by MIROSPA. Derechos reservados para todo el Mundo por la Agencia MIROSPA)

Cinco muchachos españoles, conquistan en Suiza el título de "campeones mundiales de armónica, 1.955"

Integran el quinteto "Les Arkord's" de Barcelona

Recientemente, la "Federación internacional de Armónica" ha celebrado en Winterthur (Suiza) el "Campeonato muncial de Armónica 1955" para solistas y conjunto.

Un jurado internacional formado por músicos de indiscutible autoridad valoró la actuación de 38 concursantes de Suiza, Israel, Francia, Italia, Bélgica, Inglaterra, Alemania, Holanda, Finlandia, Austria y España.

La competición fué muy reñida, pues empezó a las siete de la mañana, en dos salones del maravilloso "Volkshaus" de Winterthur, para terminar cerca de la una de la tarde, quedándose después reunido el Jurado para clasificar los premios.

Por la tarde y por la noche en el propio teatro del "Volkshaus" hubo una gran fiesta musical con intervención de numerosos artistas internacionales.

Finalmente todos los concursantes reunidos en el escenario, escucharon el veredicto del Jurado, que clasificó campeón mundial solista al italiano Willy Burger, de Milán, y campeón Mundial de Conjunto al quinteto "Les Akord's" de Barcelona (J. Vidal, J. Belart, R. Bergadá, F. Pérez, y el director J. Fusté).

Una entusiástica ovación subrayó el triunfo de nuestros campeones y se hizo extensiva para don Dionisio Chiappo, animador de la armónica en España ya que gracias a él fué posible presentar el quinteto español al magno certamen, cerceiendo España —como carece— de una federación nacional.

La pieza obligada "Czardas-Intermezzo" de A. Raisner y H. Rawson, fué interpretada magistralmente. Como pieza de libre elección, siguió "La Revoltosa" de Chapi.

El triunfo fué todavía mayor cuando "Les Akord's" obsequiaron al público con el pasodoble "Pepita Creus" de Pascual Pérez Chovi, que provocó en el inmenso teatro entusiastas gritos de ¡Viva España! y aplausos sin fin.

Teatros madrileños

Inauguración de temporada en el Infanta Isabel con "Sublime decisión"

Estreno de la revista "Pan, amor y... postre" y varios homenajes

Madrid. — (Servicio especial de ARGOS. Prohibida la reproducción). — Mediado el mes de Noviembre, todavía tenemos que reseñar inauguración de temporada en alguna sala madrileña. La feliz jira por provincias retrasó la vuelta de la compañía titular del Infanta Isabel a su "barquillera". Y ha vuelto con la misma obra, "Sublime decisión", de Mihura, que cerró el anterior periodo escénico.

La reaparición y la reposición alcanzaron honores de estreno. El prestigio y veterania de esta formación teatral y la gracia de la obra lo merecían. Son cuarenta temporadas las que lleva esta Compañía en el Infanta Isabel y treinta de dirección Arturo Serrano. Con Isabel Garcés forman relevantes figuras de nuestra escena. Constituyen toda una época. Por eso, los buenos aficionados han recibido con júbilo y con aplauso el esperado y un poco retrasado regreso de la titular del simpático teatro de la calle del Barquillo.

Fué la única novedad, en teatro "de verso", de la segunda semana de Noviembre, el mes del "Tenorio", que ya está despidiéndose del Español. Lo demás, corrió a cuenta del género frívolo, en el que hubo un estreno y varios homenajes de despedida y de "centenarios".

El estreno fué en el Fuencarral. La revista "Pan, amor y... postre" logró un completa éxito de público, que se divirtió y aplaudió sin reservas. El libro y la música, aquél de Soriano de Andia y ésta del maestro Cabrera, responden al padrón habitual de la revista: diálogo chispeante, con pasajes graciosos y canciones alegres y garbosas, que aspiran a la popularidad.

Carmen Jareño y Navarro, secundados por un buen cuadro de cantantes y cómicos y un conjunto con alegría y belleza, están a tono con la nueva revista, que cuenta, además, con los elementos necesarios a estas divertidas y vistosas representaciones, en especial los decorados, a veces de efectos muy espectaculares.

Antes de presentarse la Compañía del maestro Cabrera en la sala chamberilera, se tributó un agasajo de despedida al popular Angelillo, que ha dado por terminada su nueva temporada en Madrid, donde actuó en el Calderón, primero y después en el Fuencarral.

También hubo homenajes y las correspondientes fiestas en el Alcázar y en el Maravillas: en el primero, para celebrar las cien representaciones de "El caballero de Barajas", la comedia musical que se retira para dar paso al estreno de "Ella, el amor y el peluquero" (para seguir la moda de imitar los títulos de películas italianas) escrita por el propio Sagi Vela, y en Maravillas, para festejar también las cien de la revista "Todo para la mujer", a la que parece que le sienta bien el "centenario" y seguirá enriqueciendo su veteranía.

La tercera semana de Noviembre va a estar, teatralmente, más movida. Si no fallan los cálculos y preparativos, habrá estrenos de comedia en el Lara y en el Reina Victoria, representándose, respectivamente, "La venganza", adaptación de Luca de Tena, y "La guerra empieza en Cuba", de Ruiz Iriarte. Tal vez el María Guerrero presente también "El hombre de mundo", con lo que serán cuatro los estrenos, incluido el ya citado de Sagi Vela, y, por añadidura volverá Queta Claver al Martín, con su inagotable "Ana María".

Con la inauguración de temporada por el Infanta, o sea, en funcionamiento ya las catorce salas que en Madrid han resistido a la invasión de bancos y cines, podemos hacer un balance entre obras musicales y "de verso", en el que casi están igualados ambos géneros, con ocho salas (Alcázar, Calderón, Cómico, Fuencarral, Latina, Madrid, Maravillas y Martín) en las que impera la revista y el folklore, y otras seis (Comedia, Español, Infanta Isabel, Lara, María Guerrero y Reina Victoria) en las que se representan comedias.

A los conjuntos revisteriles se sumará pronto otro, tal vez este mismo mes: el de Celia Gámez, que está reagrupando compañía. Una noticia, bastante comentada por cierto, ha sido la del tránsito del gran actor Rafael Alonso, de la Compañía de Conchita Montes a la de Isabel Garcés, con la que estrenará en breve "La canasta", de Mihura, en el Infanta.

Y en cuanto a las comedias en cartel, es oportuno señalar que predominan los éxitos de la pasada temporada, como "La muralla" y "Sublime decisión" y las traducciones y adaptaciones de obras extranjeras, como "La dama de las camelias" y "Liliom". En lo que va de temporada, los autores españoles permanecen casi inéditos.

D. FRESNO

AMBULANCIA SANITARIA
TRASLADOS DE ENFERMOS
Teléfonos: 2210 y 2326

Decepción en Alemania ante el nuevo fracaso de la Conferencia de Ginebra

Dificultades para encontrar alojamiento a los 350 miembros de la futura embajada soviética en Bonn

Bonn. — (Del corresponsal de la Agencia "Mirospa" en exclusiva para nuestro periódico).

Son pocos los alemanes que creían que de la Conferencia de Ginebra resultara algo positivo. En la radio y la Prensa se ha comentado mucho este tema, pero el hombre de la calle tiene otras preocupaciones: por ejemplo, la subida de los precios de los artículos de primera necesidad.

Los últimos optimistas restantes, después del viaje de Molotov a Moscú, han quedado defraudados. Se ve con claridad que el tema de la reunificación del Alemania vuelve a ser aplazado. La división del país continuará.

Los alemanes de Occidente piensan que si Alemania fué dividida por obra y gracia de un acuerdo entre las cuatro grandes potencias aliadas, son éstas las que deben tratar de conseguir la reunificación. Pero si bien en lo primero no hubo desacuerdo en lo segundo no se consigue hallar el modo de llegar a una solución definitiva, que concuerde con los intereses generales.

Tanto Rusia como los occidentales parecen no desear otra cosa sino que los alemanes se vean obligados a vestir dos uniformes diferentes y a defender, en caso necesario, dos concepciones políticas totalmente opuestas.

Hace tiempo que se prometió a Alemania su reunificación. Como en la actualidad no parece posible el cumplimiento de esa promesa las naciones aliadas se culpan unas a otras.

LA DEMOCRACIA POPULAR ALEMANA

El hecho de que en el Berlín Oriental se haya proclamado, con la aprobación de los supervisores soviéticos, el firme deseo de mantener la independencia de la "Democracia Popular Alemana", prueba que Moscú no da su aprobación a los proyectos de reunificación alemana. Esta declaración ha ahondado la zanja existente entre las dos Alemanias. El Estado de Alemania Oriental ha sido incorporado, como una satélite más, al nucleo de pueblos bolcheviques. Los gobernantes de Alemania Oriental, en contra de lo que piensan sus diez y ocho millones de súbditos, temen a la reunificación del país desde que llegó la capitulación.

En Ginebra no se ha vuelto a hablar de elecciones generales en Alemania. Según los soviéticos la reunificación sólo podrá ser conseguida si el pueblo de las zonas occidentales lucha contra el militarismo y la creación del nuevo ejército.

LA EMBAJADA SOVIETICA EN BONN

Hace varias semanas que en Bonn vienen haciéndose cábalas con respecto al lugar en que la Embajada soviética asentará sus reales. Todos saben que en la actual capital federal no hay libre un edificio que reuna las condiciones necesarias para servir de alojamiento a los trescientos cincuenta funcionarios que formarán el personal de la futura Embajada soviética.

Por lo mismo los rusos muestran empeño en que su representación en Bonn sea tan numerosa como las de Londres o París.

Como resulta que los miembros de la representación se ven obligados a dormir y alojarse en la misma Embajada, por disposición de su Gobierno, habrá muchas dificultades para conseguir el edificio apropiado. Una solución sería imitar a los norteamericanos y construirse su propia embajada.

El futuro embajador ruso en Bonn será Zorin. Hasta ahora se desconoce el nombre del diplomático que representará a Alemania Occidental en Moscú así como el número de funcionarios a sus órdenes.

Hasta hoy los únicos que en Bonn parecen alegrarse de la próxima llegada de los diplomáticos soviéticos son los porpietarios de los pocos edificios existentes en las proximidades de Bonn, que reunen las condiciones necesarias para servir de Embajada, que confían en hacer su agosto.

Heiner HEINECKE

SANIROQUE QUINADO
Gran reconstituyente

Aunque de modo desigual y con relativa extensión sigue la huelga en la Argentina

Créese que el Gobierno podrá superar la prueba

Buenos Aires. — La huelga continúa. En algunos centros de producción el paro es total, pero en otros el trabajo se desarrolla con relativa normalidad. Se dice que han sido detenidos centenares de dirigentes peronistas que organizaron el paro.

Se cree que el Gobierno Aramburu superará la prueba.

La ciudad de Santa Fe, puerto fluvial y uno de los principales centros cerveceros y cerealistas del Mundo, ha quedado totalmente paralizada. Los trabajadores de la industria del transporte dejaron abandonados en las calles tranvías y autobuses, no hay actividad alguna en los muelles y los obreros municipales no han acudido al trabajo.

En la zona del gran Buenos Aires se acusa, por el contrario, un movimiento de retorno al trabajo y el Gobierno ha suprimido la mayor parte de las medidas de seguridad adoptadas ayer en el distrito federal.

REMORINO HUYO AL URUGUAY

Buenos Aires. — El periódico "El Mundo" anuncia que el ex-ministro de Asuntos Exteriores argentino, Jerónimo Remorino, ha huido al Uruguay.

HERIDOS

Buenos Aires. — Por lo menos cinco personas han resultado heridas en los choques registrados hoy entre huelguistas y fuerzas de policía en la zona de Buenos Aires. — Efe.

NUESTROS TELEFONOS 1280 Y 2015

Próximo debate en la O. N. U. sobre admisión de nuevos miembros

Noruega garantiza a Rusia que no cederá bases militares a nadie, salvo en caso de ser amenazada

Bulganin y Kruschef llevarán a la India un "plan Marshall" rojo

Sede de las Naciones Unidas.—Los Estados Unidos solicitan la celebración de una reunión del Consejo de Seguridad de las Naciones Unidas con el fin de romper el punto muerto en que se encuentra la admisión de miembros en la organización mundial.

El embajador norteamericano en las Naciones Unidas ha pedido al presidente del Consejo de Seguridad que convoque una reunión de los once miembros del Consejo.

Fuentes bien informadas indican que la reunión se celebrará el próximo viernes o, todo lo más, el lunes.—Efe.

LA ADMISION DE NUEVOS MIEMBROS EN LA O.N.U.

Sede de las Naciones Unidas. — El delegado canadiense Paul Martin ha anunciado que un mínimo de veintidós países apoyarán la propuesta para buscar solución a la cuestión de ingreso de naciones en las Naciones Unidas.

Canadá ha sido el primero en apoyar la propuesta para que sea convocado el consejo de seguridad con el fin de que estudie el ingreso de dieciocho naciones —España entre ellas— en la organización. — Efe.

ACUERDO RUSO-NORUEGO

Londres. — En un comunicado firmado en Moscú por el primer ministro noruego y el primer ministro soviético, Noruega asegura que no concederá bases militares a ninguna potencia extranjera, a menos que se viera amenazada de agresión. Este comunicado es consecuencia de una semana de conversaciones de amplio alcance sobre las tensiones reinantes en el Mundo y comprende, además, un protocolo comercial destinado a incrementar el comercio entre ambos países.—Efe.

UN "PLAN MARSHALL ROJO"

Nueva York. — El primer ministro ruso Bulganin y el secretario del partido comunista soviético, Kruschef, llevarán consigo a Nueva Delhi "un gigantesco plan Marshall... pero de índole y estilo rojo destinado a aumentar las posibilidades que llevan a Asia hacia el comunismo, dice en su último número la revista "News Week".

SOLICITUD COREANA

Sede de las Naciones Unidas. — Corea del Sur ha pedido a las Naciones Unidas que no conceda validez a la tregua coreana.

Esta petición fué hecha por el observador coreano en la O.N.U., hablando en la comisión política de la Asamblea durante el debate coreano.

Pidió, asimismo, que la Asamblea general solicite la retirada de todas las tropas comunistas chinas del territorio de Corea, cuyo número calculó el embajador en un millón de soldados.

QUIEREN RELACIONES CON JAPON

Londres. — La emisora roja de Pekín ha dicho hoy que el primer ministro de la China comunista Chu En Lai ha solicitado hoy el restablecimiento de relaciones diplomáticas con el Japón.—Efe.

M.E.C.D. 2017

LOS DEPORTES

Es posible que en el partido España - Inglarerra haya que encender, al final, los focos

Primer entrenamiento de los seleccionados, en Madrid

Madrid. — Esta tarde, a las cuatro, se presentaron en el Estadio Metropolitano los veintinueve jugadores de fútbol seleccionados por Guiller Elzeguirre para formar los equipos nacionales "A" y "B".

Sólo han faltado a la citación cursada el defensa central de la U. D. Las Palmas, Beltran, y el medio derecha del Español de Barcelona, Gámiz, que padece amigdalitis.

Asistieron al entrenamiento de esta tarde el seleccionador nacional Elzaguirre, el preparador Jacinto Quincoces, que se hará cargo del equipo "B", el doctor Gabilondo y el entrenador Miró, que dirigió la preparación de los seleccionados.

Éstos comenzaron por una serie de ejercicios y carreras para terminar con entrenamiento de balón.

Mañana, jueves, continuará el entrenamiento.—Alfil.

¿SE ENCENDERAN LOS FOCOS?

Londres. — Es posible que, por primera vez en un partido internacional, se enciendan los focos cuando Inglaterra y España juegten su partido de fútbol en el estadio de Wembley el 30 de Noviembre, para combatir las malas condiciones meteorológicas del presente mes, según se ha sabido hoy.

Está previsto que comience el partido a las 16'15 (hora española) y, como poco después de las 17 (horas de España) se abate ya la oscuridad sobre el famoso estadio, puede que sea difícil para los jugadores el jugar sin luces en el mismo.

Para salvar este inconveniente, sir Stanley Rous, secretario de la asociación de fútbol inglesa, ha sugerido a los directivos españoles que si las condiciones de luz fueran malas en los últimos minutos del encuentro, se enciendan los focos. A este respecto, Rous no ha recibido todavía contestación de España sobre su propuesta.

La instalación de focos en Wembley costó veinte mil libras esterlinas y es la mejor de este tipo que existe en el país.

Se usó por primera vez en el reciente partido Londres-Franciort y tanto los jugadores como los aficionados pudieron comprobar su eficacia.

Se han formulado algunas críticas en el sentido de que las instalaciones de luz artificial en los campos de fútbol de la Liga tienden a proyectar sombras, aunque esto, según se dice, no cabe en el caso de Wembley. Un observador comentó, al asistir al partido de Londres contra Franciort, que era "tanto como jugar a la luz del Sol".

Hasta ahora no se han jugado en Inglaterra partidos internacionales con luz artificial, pero si las luces se encienden en la última fase del España - Inglaterra puede que este sea el precedente para jugar nuevos partidos internacionales nocturnos en este país.

Un punto a favor de los partidos nocturnos es el de que se evitaría la congestión y embotellamiento del tráfico en las grandes ciudades. Además, se dice, esto aumentaría la entrada, aunque para el partido España-Inglaterra no se necesita recurrir a ello ya que todo hace prever que el estadio de Wembley registrará un lleno absoluto.

DECLARACIONES DE UN DIRECTIVO PORTUGUES

Lisboa. — Un directivo de la Federación Portuguesa de Fútbol, que fué a Madrid para gestionar un encuentro entre las selecciones "B" de España y de Portugal, dijo en una entrevista a "Norte Deportivo": "Nuestros observadores en Chamartín afirman que si el Portugal tuviese que elegir como adversario a uno de los equipos (España "B" o Francia "B"), elegiría a España, mucho más furiosa, pero menos técnica y unida que Francia".—Alfil.

ALEMANIA VENCE A NORUEGA

Karlsruhe. — Alemania ha vencido hoy a Noruega por dos goles a cero en partido internacional de fútbol, jugado ante cincuenta mil espectadores en el estadio Wildpark.

Alemania, que conquistó el título de campeón mundial en 1954 ha vuelto a ganar hoy, después de una serie de derrotas desde que conquistara la copa de Jules Rimet. No obstante, su victoria no ayudará a rehabilitar el perdido prestigio del fútbol alemán, ya que Noruega no figura entre los países que cuentan con buen fútbol.

Y HOLANDA AL SARRE

Sarrebrucken. — Holanda ha vencido en encuentro internacional de fútbol, por dos goles a uno. El primer tiempo finalizó uno a cero a favor de los holandeses.—Alfil.

Veintiún atletas finlandeses y un solo español

Entre Montjuich y el Tibidado, en espera de la partida hacia Melbourne

Barcelona.—Ya están aquí los atletas finlandeses seleccionados para representar a su país en las próximas Olimpíadas de Melbourne. Nuestro clima les sienta bien porque desde su llegada a España derrochan optimismo. Acudieron a la recepción oficial que les ofreció el Municipio barcelonés para darles la bienvenida en nuestro país y desearles que su estancia les sea fructífera. Se pusieron a su disposición todas las instalaciones deportivas de la Ciudad Condal. Barcelona es así —dijo el ponente de Deportes señor Samaranch— y se siente orgullosa de que los representantes de un país tan eminentemente atlético nos haya escogido como etapa principal de su preparación con vistas a su actuación en las Olimpiadas. Por eso —terminó— por que ya desde este momento les consideramos como amigos entrañables les brindamos toda la cortesía, el halago que su categoría deportiva merece y que habrá de servir para que Finlandia y España estrechen más sus lazos de una sincera e inquebrantable amistad.

La correspondencia puede ser muy útil al atletismo español, a ese deporte que es la base de todos los demás deportes. Los finlandeses no tienen secretos y menos para los españoles. Se entrenan a puerta abierta y ofrecen sus experiencias a quien quiera aprovecharse de ellas. Su primer contacto con la pista de ceniza del Estadio Municipal de Montjuich no tuvo nada de sensacional pero sí detalles importantes que vienen a demostrar que el mayor éxito del atletismo finlandés se basa en un inmenso plan de trabajo.

Durante dos horas vimos en acción a los finlandeses. Ni una tregua hubo para ellos. Karvonen, Pukkinen y Kotila, marathonianos por excelencia, nos dejaron perplejos al ver que a la preparación de su resistencia buscaban la velocidad como un "sprinter" cualquiera y entre sus trotes, de paso muy uniforme, intercalaban rápidas arrancadas. Los especialistas de la jabalina Nikkinen y Kaulianen, tiraban a corta distancia sin probar, ni de lejos, sus posibilidades; el discóbolo Londroos y el lanzador del martillo Nostaja, ni probaron sus utensilios, limitándose a efectuar unas fuertes sesiones de gimnasia. Vimos igualmente a Porrasalmi y Walkama practicar algunos saltos de longitud, y a Salminen, de altura. Pironen y Sutinen, los dos grandes de la pértiga sólo ensayaron en elevación de cuerpo.

Y así los veintiún atletas finlandeses se movían en la pista. Entre ellos un solo español, Baris, flamante campeón. Bastantes aficionados en las gradas comentaban de una manera general que no fueran muchos más los atletas españoles que acudieran a tomar contacto con los finlandeses y adaptarse a su plan de preparación, recogiendo los beneficios del mismo.

Las sesiones, según ha manifestado el entrenador, se distribuirán así: A las ocho de la mañana una hora de cross country, a las once y media almuerzo, a las tres de la tarde entrenamiento en pista y luego otra sesión de cross. Los escenarios de la preparación son el Estado de Montjuich y la zona del Tibidabo, entre cuyos aires los finlandeses buscan la puesta a punto para lograr los mejores resultados en las Olimpiadas de Melbourne.

Alberto DURAN

Enérgicas sanciones a varios jugadores de los Clubs modestos

Acuerdos del Comité de Competición

En la reunión celebrada el día 15 del actual por el Comité de Competición de esta Delegación, han sido tomados los siguientes acuerdos:

Suspender por doce partidos oficiales, al jugador del San Esteban C. F., Angel Ramos Ordóñez, por su expulsión por amenazas y agresión al árbitro una vez finalizado el encuentro. (Artículo 99 ap. H. número 11).

Suspender por ocho partidos oficiales al jugador del S. D. La Salle, Alfonso Juez Velasco, expulsado por agresión a un contrario y dar lugar a un acto antideportivo dentro del terreno de juego una vez finalizado el encuentro. (Artículos 99 y 100, apartado C. número 1).

Suspender por ocho partidos oficiales al jugador del Victoria S. D., Ignacio Escolante Franco, por agresión a un contrario y dar lugar a un acto antideportivo dentro del terreno de juego una vez finalizado el partido. (Artículos 99 y 100) y suspenderle en su cargo de capitán de equipo en un período de tres meses. (Artículo 93).

Suspender por seis partidos oficiales al jugador de la S. D. La Salle, Enrique Castro del Val, expulsado por insultar al árbitro y negarse a salir del campo. (Artículo 99. Apartado F. número 2).

Suspender por cuatro partidos oficiales al jugador del Yagüe C. F., Jacinto Redondo Barcenillas, por dirigir palabras ofensivas a un jugador contrario. (Artículo 99. Apartado E. número 1).

Suspender por cuatro partidos oficiales, al jugador del Racing C. F., Carlos Arahuetes Cascajares, por su expulsión al protestar decisiones arbitrales y desacatar visiblemente las órdenes del mismo. (Artículo 99. Apartado E, números 2 y 3).

Amonestar federativamente a los Clubs: Victoria S. D., La Salle S. D., Racing C. F., de segunda categoría regional y C. D. San Esteban de tercera regional, por incidentes provocados por sus jugadores.

Felicitar al delegado de la S. D. La Salle, por su intervención en los incidentes ocurridos en el partido Victoria - La Salle.

Recordar a todos los equipos la urgencia de la presentación de las fichas definitivas antes del día primero de Diciembre.

Partidos para el domingo

SEGUNDA CATEGORIA REGIONAL

Gamonal, 11,30 mañana, La Salle - Gamonal.

Cardeñas, 11,30 mañana, Racing C. F. - Congregación Mariana.

La Milanera, 11,30 mañana, San Pedro C. F. - S. E. S. A.

Descansa el Victoria S. D.

TERCERA CATEGORIA REGIONAL

Gamonal, 9,30 mañana, Yagüe - La Bombilla.

La Milanera, 9,30 mañana, San José - San Felices.

Deportiva, 9,30 mañana, Arlanza F. J. - Huelgas.

Deportiva, 11,30 mañana, San Esteban - Olimpia.

Madrid - Burgos en grecorromana

Resultados de los combates

Como ya es sabido, el pasado domingo y en el gimnasio de la Delegación Nacional de Deportes, de la capital de España, el equipo de Burgos de grecorormana se enfrentó al de Madrid.

De los seis combates librados, los burgaleses se apuntaron dos victorias, lo que no supone mal balance si se tiene en cuenta que el conjunto de Madrid ha intentado en repetidas ocasiones el título de campeón nacional de la especialidad.

He aquí los resultados técnicos de la especialidad:

Pesos mosca. — Robledo (Castilla), vence por tocado a Manero (Burgos), 8 m. 4 s.

Pesos gallos. — Isidoro (Castilla) gana por tocado a García (Burgos), 5 minutos 47 segundos.

Pesos plumas. — Mata (Burgos) gana por tocado a Maruny (Castilla), 10 m. 24 s.

Pesos ligeros. — Castellanos (Burgos) vence por tocado a L. Martín (Castilla), 1 m. 48 s.

Pesos semimedios. — Fraile (Castilla) gana a Horquillas (Burgos), por tocado, 6 m. 25 s.

Pesos medios. — Panizo (Castilla) gana por tocado a Arranz (Burgos), 33 segundos.

Puntuación: Castilla, ocho puntos; Burgos, cuatro puntos.

Exhibiciones. — Delgado y Ardura vencieron por puntos y tocado (cuatro minutos veintiocho segundos) a Marcial García y Ardura, respectivamente, mientras el choque entre Navarro y Jorde no tuvo decisión.

C. P.

Ayer se pagó en Burgos una quiniela de 13.759 pesetas a doce señoritas de la Sección Femenina

Dos quinielas de 14 aciertos en la Jornada 10.ª y 28 de 13

El día 27 habrá una quiniela especial

La Delegación del Patrontato de Burgos nos comunica que anoche se procedió al pago de una quinipla de doce aciertos de la jornada octava, que pertenecía a doce muchachas de la Sección Femenina burgalesa y a las que han correspondido 13.754 pesetas. Estas muchachas se pusieron de acuerdo para jugar doce quinielas todas las semanas a partir, precisamente de la octava, extendiendo la premiada la señorita Conchita López y acudiendo anoche todas ellas, con la natural alegría, a cobrar tan considerable cifra y manifestando que no saben nada de fútbol.

En la jornada décima han resultado premiadas con catorce aciertos dos quinielas correspondientes a Miranda de Ebro y otra al buzón del kiosko de Auto-Estaciones, y 28 de trece aciertos.

El domingo día 27, en que no hay partidos de Primera y Segunda División de Liga, hay primera quiniela especial con el partido España - Irlanda y partidos de Tercera División.

Asimismo se comunica que el partido Hércules - Celta, de la jornada 11, se juega el día 27, por lo que no puntúa para dicha quiniela, entrando en juego el primer reserva.

Young Martín anula su combate con Tuli

Ha recibido mejores ofertas incluso para disputar el título de campeón mundial

Londres. — Young Martín, campeón europeo del peso mosca, ha anulado su combate con Jake Tuli, que se iba a celebrar el 6 de Diciembre en Harringay, según se anuncia hoy.

El promotor Solomons dijo que el preparador de Martín le había informado que había recibido una oferta mejor que podía suponer un combate para el título mundial. Solomons añadió que el preparador del español le insinuó que Martín había recibido una oferta de tres combates sin poner en juego el título, y uno para el campeonato mundial, en Buenos Aires. El había informado a la junta de control de boxeo británico sobre la retirada de Martín y que ese organismo había enviado una carta a las autoridades españolas del boxeo. El combate se ha ofrecido ahora a Dai Dower, que perdió su título de campeón europeo frente a Martín, pero el preparador de Dower, Seller, es partidario de que Tuli se enfrente contra Dower poniendo en juego su título de campeón del imperio británico.

El mal negocio de los profesionales del tenis

A Hoad no le seducen las perspectivas de Sedgman Mc Gregor, Budge, Parker y aun del propio Pancho González, que es el único que tiene una aureola

La oferta de cuarenta y cinco mil dólares de Jack Kramer el "as" australiano de la Copa Davis, Hoad, para que se pase al profesionalismo, tiene todas las trazas de no prosperar. El muchacho dió la negativa al jugador-promotor, pero éste ha emprendido el viaje a Australia con el objeto de convencerle.

Por ahora la actitud de Hoad es la más ventajosa para él. La suerte de Sedgman, Mc Gregor, Bude y Parker, ya está echada desde hace tiempo y no precisamente con buen acierto. La historia es patética para estos hombres que han preferido el dinero a la fama deportiva. De la "débacle" económica que para ellos ha representado sólo se salva Pancho González, quien a costa de procurar víctimas mantiene su prestigio. Las aureolas de aquellos que estaban en la cima del tenis "amateur" se vinieron abajo por ese arrebato de Pancho, cuando pudo habérselas con ellos. Por eso decimos que es mal negocio el abandonar el "amateurismo", cuando en él se permiten gratificaciones por viajes y estancias que no tributan impuestos y que suman tanto o más que los problemáticos ingresos que ofrece el profesionalismo.

A estas horas Tony Trebart debe tirarse de los pelos al haber abandonado su condición de "amateur". Ganador del torneo Wimbledón y defensor de los colores americanos en la Copa Davis, tuvo una aureola popular soberbia y llegó, incluso, a ser invitado a comer junto con el presidente Eisenhower en la Casa Blanca.

Toda esta idolatría del público se convierte en exigencia cuando el tenista es profesional. El mismo Sedgman, que fué formidable tenista y considerado como la esperanza australiana para conservar la supremacía mundial, cayó en las garras del profesionalismo. Hoy lo lamenta y llora cuando está solo en los vestuarios y nadie le hace caso, porque ni un simple admirador le pide un autógrafo.

Es el mal negocio de los profesionales del tenis.

Alberto DURAN

El Madrid ha vencido al Yco, de Filipinas

Es el primer partido perdido por los filipinos en España

Madrid. — El equipo de baloncesto del Real Madrid ha vencido por 59-49 al Yco, de Manila, campeón de Filipinas, que hasta el momento había triunfado en todos los partidos disputados en España, la mayoría de ellos en la región catalana.

El partido resultó muy espectacular y tuvo un brioso arranque del Madrid que llegó a situarse con una ventaja de 20 - 6 a su favor. Luego fueron reduciéndose las distancias; pero en todo momento el Real Madrid mantuvo la ventaja.

Al descanso se llegó con el resultado de 29 - 26 favorable a los madrileños, quienes en la continuación acentuaron su ventaja hasta concluir con el tanteo final de 59 - 49.

Donald Campbell mejora su record mundial en canoa

Ha conseguido una marca de 347,940 kilómetros

Quebec. — Donald Campbell ha mejorado hoy su propio record mundial de velocidad en motonáutica al alcanzar 216'2 millas (347 kilómetros 940 metros) por hora en su canoa automóvil "Pájaro Azul II".—Alfil.

LA BOLSA

Madrid. — Ayer se ha alcanzado la máxima cifra de negocio en la Bolsa de Madrid llegándose a los 45'9 millones de pesetas efectivas en acciones correspondientes a 16'4 millones. La jornada de hoy ha sido más blanda en cambios, produciéndose muchos descensos, algunos de cuantía notable, pero que están dentro de la línea de fuertes oscilaciones que viene dando el mercado. Así pierde diecisiete enteros Ponferrada; diez, Petróleos, Banco Exterior y Auxiliar de Ferrocarriles; nueve Altos Hornos y Ebro; ocho, Aguila; siete, Minas del Rif; seis, Iberduero, Felguera, Explosivos, Fefasa e Hidronitro, etc. Las alzas han sido escasas, con cincuenta enteros en Unión y Fenix; cinco, en Telefónico. El cierre indeciso.

Acciones: Banco de España, 822; Central, 625; Banesto, 771; Derechos, 165; Hispano, 622; H. Española, 282; Iberduero, 296; id., nuevas, 283; id., novísimas, 277; id., 3'50 por 100, 294; id., sin liberar, 1235; Sil, 320; Eléctrica Madrileña, 178; id., nuevas, 1609; Minas del Rif, 722; Ponferrada, 570; Campsa, 238; Tabacalera, 251; Naval, ordinarias, 207; id., preferentes, 215; Papelera Española, 687; Explosivos, 408; Petróleos, 745; Unión Fenix, 2450; Altos Hornos, 245; Manufacturas Metálicas, 240; Telefónicas, 235 y Fefasa, 259.

Bolsa de Bilbao

Bilbao. — Ante el nerviosismo desconcertante de la Bolsa de ayer, acrecentado aun más por la desorientación de los cierres, era de suponer el resultado de la de hoy, predispuesto a nuevas deperciaciones, que han tenido su efectividad, aunque sin faltar las correspondientes contrapartidas. La jornada ha sido, pues, irregular y nerviosa. De entre sus diferencias de tres o más enteros, anotamos las mejoras de Basconia, que ha subido 15; Papeleras, siete y media; Siga, 5 y, por el contrario, han retrocedido 7'5 Sefanitro; 7, Saltos del Sil y Fefasa; 6, las Españolas; 5, los Hornos; cuatro, la Felguera; 3, las Madrileñas y Eléctricas Leonesas.

Acciones.: Banco de Bilbao, 835; Banesto, derechos, 165; Hispano, 622; Española, 282; id., nuevas, liberadas, 273; Iberduero, 300; idem nuevas, liberadas, 278; idem 7'5 por 100 desembolso, 1255; Saltos del Sil, 316; Altos Hornos, 245; Telefónicas, 283; Fefasa, 255; Papelera Española, 697'50; Sefanitro, 262'50; Unión Química, 237; Campsa, 240; Explosivos, 408.—Cifra.

BANCO DE SANTANDER
BANCA - BOLSA - CAMBIO
CAJA DE AHORROS
Espolón, 12. — BURGOS

«Litri» confirma la noticia de que la alternativa de Chamaco será en Chamartín

Incluso -afirma- se habló de otra corrida a celebrar en dicho campo de fútbol

Huelva. — La noticia trasmitida ayer por "Alfil", y divulgada esta mañana por el diario local "Odiel" sobre la alternativa del torero onubense Antonio Borrero "Chamaco" en el estadio de "Santiago de Bernabeu" de Madrid, para el próximo verano ha producido gran sensación. Se creía que la alternativa de "Chamaco" sería en Barcelona, donde éste inició su carrera y se consagró como figura. Por eso la noticia está siendo muy comentada.

Para informar sobre este acontecimiento taurino el corresponsal de "Cifra" celebró una entrevista con Miguel Báez "Litri" a su regreso de Madrid, quien ha confirmado plenamente la noticia. Manifestó que efectivamente se celebró esa reunión en el restaurante del aeropuerto de Barajas entre D. Livinio Stuyck, gerente de la plaza de toros de Madrid; D. Santiago Bernabeu, presidente del Real Madrid; D. José Flores "Camará", su hijo D. José, el crítico taurino "Clarito". Chamaco y él tratándose de la posibilidad de esta gran corrida.

Preguntando de quién partió la iniciativa, Litri contesó que no tenía idea, pero creía que fué del gerente de la plaza de toros.

—¿No se concretó fecha?

—No; yo sólo oí que le decía don Livinio a Bernabeu: ¿Qué le parecería a usted si diéramos una corrida en el estadio.

—Pues no me parecería mal, —contestó don Santiago.

Yo, entonces marché y ellos continuaron la conversación.

—¿Quién será el torero que actuará con "Chamaco" y contigo en esa corrida.

—No lo sé.

—¿Cuándo calculas tú que será el acontecimiento.

—Lo ignoro pero me figuro que después de la reunión de boxeo y de las obras que van a realizarse en el campo.

—¿Sólo se dará esa corrida en el estadio.

—Parece que existe el propósito de celebrar una segunda.

—¿Actuarás tú también en ella?

—Tampoco lo se con certeza.

Por último, informó que "Chamaco" había marchado desde Madrid a Barcelona.—Cifra.

ANTONIO ORDOÑEZ NO TOREARA EN VENEZUELA

Caracas. — Ha causado decepción a los aficionados la noticia de que Antonio Ordóñez no puede torear en Maracay.

Para la corrida del domingo, donde será sustituido, han llegado ya Paco Mendes y el sevillano Manolo Vázquez.—Efe.

DIARIO DE BURGOS
Se vende en MADRID: Kiosko de "La Cibeles", de D. Pedro Alcalde.

ANUNCIOS OFICIALES

SARRACIN

El domingo a las cuatro de la tarde se subastará la casa taberna.
El alcalde

Para Fábrica Textil
SE NECESITAN
Aprendizas de 14 a 16 años
INFORMES PUBLICIDAD CASTILLA. GENERAL MOLA, 12

Crónicas de la provincia

Castrojeriz

Para celebrar el día de la Fiesta del Ahorro, se desplazó a nuestra villa el representante de la Caja de Ahorros del Círculo Católico de Obreros de Burgos.

Con tal motivo tuvo lugar un acto en el salón Rivalti, que se hallaba totalmente ocupado y al que asistieron también representaciones y autoridades.

En primer término usó de la palabra el señor representante de la Caja quien con palabra fácil indicó los fines del ahorro y sus ventajas, entregando al capellán de monjas de Santa Clara la cantidad de 250 pesetas, que con carácter anual ha de concederse a las monjitas, y de otras 500 pesetas al mismo señor para reparación de la iglesia del inmediato pueblo de Villaquirán de la Puebla.

Seguidamente procedióse al sorteo de valiosos premios que la Caja ofrecía a los poseedores de cartillas abiertas en dicha entidad, terminando con unas palabras del capellán de las monjitas, y proyectándose a continuación interesantes documentales agrícolas sobre el progreso en la explotación del suelo de las distintas partes del Munda.

NECROLOGICA

Víctima de rápida enfermedad falleció el joven Alberto Mínguez, hijo de los conocidos industriales don Alberto y doña Rosa, de la empresa de transportes "Mínguez", de Burgos. Descanse en paz el alma del finado y reciban sus padres y hermanos el testimonio de nuestra condolencia.

El corresponsal

Pradoluengo

ESCOLARES

El pasado día doce y coincidiendo con la visita de la inspección de Enseñanza Primaria de la zona, tuvo lugar una simpatiquísima fiesta que giró alrededor de la escuela.

A presencia de las autoridades y junta municipal de enseñanza se repartió el complemento alimenticio consistente en leche y mantequilla, a todos los escolares y a continuación en la ermita de San Roque inmediata a la escuela celebróse una misa en la que los niños cantaron la de "Angelis".

Seguidamente y de retorno a la escuela se procedió por el párroco, señor Argüeso, a la bendición de los locales, tras la importante obra de restauración que se ha llevado a efecto.

Las autoridades recorrieron las distintas dependencias, haciendo elogios del estado en que han quedado y la señorita inspectora delegada provincial del Servicio Escolar de Alimentación, de la instalación y funcionamiento del mismo.

Acto seguido en el Cinema Glorieta verificóse una veladita infantil con la cooperación de todos los escolares, que entre cánticos y alegría representaron unos cuentos escenificados cuyos intérpretes Milagros Herrero, Emilita Pascual, Carmen Herrero, Jesús Martínez Ruiz, Angel García San Román, J. Luis Pérez y J. José Pineda con desenvoltura y gracia recogieron los aplausos.

El último número del programa se dedicó a la distribución de premios a los alumnos que más se distinguieron en el curso pasado. Distribución que expresamente se reservó para este día.

En el escenario, presidieron la mesa el primer teniente de alcalde don Félix Orense, el párroco señor Argüeso, los inspectores de Enseñanza Primaria señorita Esther de Juana y don José María Castro y los maestros directores señorita María Luisa Retuerto y don Luis Iñiguez.

El maestro don Antonio Arauzo fué leyendo los nombres de los niños premiados que desfilaron ante la mesa recogiendo su premio y las enhorabuenas de las autoridades entre los aplausos de sus compañeros y público.

El director de la escuela, a continuación, pronunció unas palabras alusivas al acto haciendo realmente, una lección escolar.

Le siguió en el uso de la palabra el inspector, quien con cariñosa expresión se dirigió a los escolares para hacerles ver cuán necesario es el que trabajen no sólo en la escuela sino también fuera de ella para que más tarde la cosecha correspondiese a la siembra y al trabajo por ellos realizados. Les exhortó a que su asistencia a la clase no deje de desear y que sigan fielmente las observaciones de sus maestros. Por último felicitó a los que se habían hecho acreedores de premio y terminó haciendo votos por el engrandecimiento de la Patria.

El señor Argüeso también se dirigió a los niños en idénticos términos. La señorita De Juana felicitó a niños y maestros por su labor altamente educativa y concedió tarde de vacación a los escolares.

El representante del Ayuntamiento, recogiendo las anteriores palabras, felicitó a los niños manifestando que transmitiría a la Corporación las impresiones recogidas en la fiesta del día.

Todos los bradores fueron ovacionados y con la interpretación del Himno Nacional terminó la jornada altamente conmemoradora que tuvimos el gusto de paladear.

Representantes del Ayuntamiento y de la Junta Municipal de Enseñanza, en unión de los inspectores y maestros, se trasladaron para almorzar a una de las dependencias de las escuelas.

Al final de la comida, el director, señor Iñiguez, hizo el ofrecimiento, en sinceras palabras a las que el señor Castro correspondió en su nombre y en el de la señorita Esther de Juana.

Y tras una amena charla en la que se plantearon las necesidades locales en relación con la enseñanza concluyó el acto, haciéndose votos por la prosperidad de la misma en beneficio de los pueblos.

Una ligera visita a la fábrica de la viuda de Felipe de Simón S. A. cerró la jornada del día.

Melgar de Fernamental

NOVENA

A partir del día de Todos los Santos se ha celebrado en esta villa la novena de las animas, devoción religiosa que siempre ha tenido en Melgar un gran arraigo. Todos los días asistió gran cantidad de fieles, principalmente el último día, en el cual desarrolló un magnífico y amplia sermón el M. I. Sr. D. Isidoro Díaz Merugarren, canónigo y consiliario diocesano de Acción Católica.

DESPRENDIMIENTO DE TIERRAS

A consecuencia de las continuas lluvias de estos últimos días, se han producido varios desprendimientos de tierras sin que, afortunadamente, haya que lamentar víctimas.

Uno de estos ha sido sobre el canal del Pisuerga, acequia de riego recién terminada. En un trozo de la vertiente inferior de una loma, parte de ésta se ha deslizado, quedando la acequia sepultada.

—En unas obras que realiza el industrial don Francisco Zorita para la construcción de un sótano, debido a la humedad, se reblandeció una pared que cayó sobre el lugar que momentos antes ocupaban varios obreors, los cuales habían salido del foso a fumar un cigarrillo.

—En el puente sobre el río Pisuerga, hace algún tiempo se venía observando un fuerte badén. Estos días se ha deslizado un terraplén y un muro de piedra, dejando ver una importante grieta.

A pesar de que esto ha ocurrido en el centro del puente, no se ha interrumpido el tráfico, aunque es aconsejable pasar despacio.

ARMENTALEZ

Salas de los Infantes

RELIGIOSAS

Se han celebrado con gran devoción y máximo recogimiento la Fiesta de Todos los Santos y la conmemoración de los Fieles Difuntos, así como también la solemne novena que la Cofradía de Animas, de antigua fundación viene dedicando a las almas del Purgatorio. Los cementerios fueron muy visitados y las tumbas estaban materialmente cubiertas de flores.

VIAJEROS

Ha llegado doña Concha Toña Villoslada que pasó varios días en Bilbao con su familia dejando allí a su hijo Fernandito, para ser educado en el Colegio de PP. Agustinos.

De León, donde veraneó con su familia la esposa del secretario del Juzgado de Instrucción, doña Victorina Pastrana de Ferrero e hijo, Ildefonso.

También hemos tenido el gusto de saludar a don Jesús María Toña, que vino a ultimar algunos detalles para la puesta en marcha de la nueva importante fábrica "Maderas Soria S. L."

MAESTROS

Han tomados posesión de sus respectivas escuelas las señoritas María Luz Bengoechea, Humildad del Río y don Ruperto Santamaría, habiendo cesado en las mismas doña Natividad Palacios, doña Asunción Sáiz y don Serafín Ruiz Tablado.

SEMENTERA

Con las últimas lluvias que han sido muy beneficiosas para el campo, los labradores están dando fin a sus trabajos de siembra de cereales de otoño.

Como quiera que la sementera se ha hecho con condiciones favorables, es de esperar que si el tiempo acompaña la cosecha será francamehte buena.

BAUTIZOS

Ha sido regenerada con las saludables aguas del Santo Bautismo la niña María Begoña, hija de don Amador Alzaga y doña Quiteria Tello, industriales de esta ciudad, siendo padrinos los jóvenes Amador Alzaga y Encarnación Ibáñez. A todos nuestra más cordial enhorabuena.

Como en pleno día
CON LAMPARAS
"METAL"

M.E.C.D. 2017

Diario de Burgos

AUSTRIA, 1955

Y capítulo VIII

Hacia la estabilización del país

En los diversos sectores de la economía austríaca las perspectivas son favorables

Por Pedro VOLTES

Después de la primera fase en el camino de la completa libertad e independencia de Austria, o sea, la firma del Tratado de Estado austriaco efectuada el 15 de Mayo de 1955, se consiguió llevar a cabo también la segunda fase: con la ratificación de cada uno de los aliados, el Tratado de Estado ha entrado en vigor y por primera vez, después de 17 años, Austria es nuevamente un Estado libre y soberano. Austria ha abordado por fin, la tercera y última etapa de su definitiva liberación, o sea, la evacuación de las tropas ocupantes.

Las tropas soviéticas estacionadas en Austria han abandonado el país. Por parte británica se tiene la información de que en Septiembre se había ya efectuado por completo la evacuación de sus tropas. Poco más tarde los Estados Unidos habían también retirado las suyas. Por parte francesa no existen todavía exteriorizaciones sobre el particular pero el continente de sus fuerzas se tan reducido que la evacuación de las mismas puede realizarse en muy poco tiempo.

De trascendental importancia para el futuro desarrollo político, económico y social de Austria, fueron los acuerdos tomados por el Consejo de Ministros, aprobando un proyecto de ley constitucional sobre la neutralidad de Austria, cual será debatido en el Parlamento en la sesión extraordinaria de Otoño. En este proyecto de ley queda establecido: "A los fines de la afirmación continua y perpetua de su independencia hacia lo exterior, de la inviolabilidad de su territorio, así como en interés del mantenimiento de la paz y orden en el interior, Austria declara por sí propia su neutralidad perpetua y mantendrá y defenderá ésta con todos los medios que estén a su alcance. Para asegurar estos fines, Austria no participará en el futuro en ningún pacto militar y no permitirá en su territorio el establecimiento de puntos estratégicos militares de Estados extranjeros.

EL SOSTEN DE LA ECONOMIA AUSTRIACA

Después del derrumbamiento de Alemania en el año 1945, Austria sufrió la falta de productos alimenticios, materias primas y energía eléctrica. Las viviendas y fábricas estaban destruidas en gran parte y las comunicaciones interrumpidas. El pueblo austriaco empezó en el mismo año los primeros trabajos de la reconstrucción. No debe olvidarse la ayuda económica de los aliados, de la UNRRA, de las potencias ocupantes y particularmente de los Estados Unidos. El Plan Marshall, sobre el cual América concluyó un convenio con Austria el 2 de Julio de 1948, hizo posible al principio a Austria el poder cubrir las necesidades más urgentes de productos alimenticios, piensas y materias primas industriales y allarnar el déficit de la balanza de pagos.

Conjuntamente con los propios esfuerzos del país, se ha permitido así la reconstrucción de la economía y particularmente la de la industria y su ampliación, de forma que hoy día la economía austriaca en los sectores industriales, agrícolas, comunicaciones y turismo, puede competir con los más modernos. Particularmente, después de las destrucciones de la guerra, las grandes empresas austriacas que, en parte, procedían de la primera República y en parte también del tiempo de la ocupación alemana, fueron ampliadas y modernizadas en tal medida que hoy día constituyen el sostén de la economía y la garantía de la subsistencia material de Austria, tan a menudo aumentada durante el período mediante entre ambas guerras mundiales.

Uno de los capítulos más difíciles del desarrollo económico de Austria después de la guerra fué el restablecimiento del valor monetario. En el año 1945, la moneda estaba completamente arruinada. Los esfuerzos de crear una divisa austriaca sana no tuvieron siempre el éxito apetecido, debido al desequilibrio entre las necesidades y los posibles rendimientos.

UN BALANCE ALENTADOR

El Gobierno austriaco encomendó al Instituto de Investigaciones Económicas que elaborase un estudio sobre la coyuntura austriaca a mediados de 1955. Este estudio ha sido publicado ahora, exponiendo que la coyuntura en Austria desde la primavera de 1953 se halla en periodo de gran apogeo y que particularmente en el transcurso del año 1955 en todos los ramos de la economía se han logrado rendimientos elevadísimos no conseguidos hasta la actualidad. Las fuerzas impulsivas han pasado de la economía exterior a la economía interior. Entre otras se indican las importantes cifras siguientes: las inversiones en bruto en el primer trimestre de 1955 han aumentado el 63 por 100 en comparación con el primer trimestre del año pasado. (En el primer trimestre de 1954 se experimentó un retroceso del dos por ciento, en comparación con el primer trimestre de 1953). En el consumo privado en comparación con el primer trimestre de 1954 aumentó el 10 por ciento (primer trimestre de 1954 en comparación al de 1953 más nueve por ciento), la exportación el ocho por ciento) (primer trimestre de 1954 en comparación al de 1953 más 29 por 100) y la importación aumentó también el 39 por ciento (primer trimestre de 1954 en comparación el de 1953 más nueve por ciento).

El empuje amenaza la inflación en algunos sectores. En estos últimos tiempos han aparecido fuertes tendencias de aumento de precios y salarios. Si bien todavía no se puede hablar de especulación, existe ya ante todo en la construcción, en los mercados de productos de inversión y en la economía exterior graves tiranteces. El pasivo del balance de pagos y la gran tendencia hacia los productos de inversión como síntomas de una coyuntura congestionada tiene que tenerse especialmente en cuenta por el hecho de que el Tratado de Estado recarga el balance de pagos y pone ante nuevas exigencias a los bienes de inversión.

Es necesario, mediante medidas político-económicas, lograr un nuevo equilibrio entre el poder adquisitivo de la demanda y la producción del interior limitada por la abundancia de los factores productores, las condiciones son, en su mayor parte, todavía favorables: los precios, en general, son estables, el déficit del balance de pagos de 110 millones de dólares anales puede ser dominado por la economía. Es posible un mejoramiento del saldo del comercio exterior, debido a que Austria en el costo de producción, todavía puede competir en los mercados internacionales.

Las medidas tomadas hasta ahora por el Gobierno austriaco han tenido ya efecto y han consistido particularmente en impedir el alza de precios en ciertos mercados y en postergar el 20 por 100 de los créditos para la construcción previstos en el presupuesto de 1955 hasta el invierno de 1955-56. El presupuesto de 1956 tendrá una importancia decisiva para la estabilización del país.

(Copyright by "P. VOLTES-MIROSPA". Derechos reservados para España y Marruecos por la Agencia MIROSPA).

FIN

CADA DIA UNA COSA CURIOSA

Pescador de vino

Córdoba. — Ha sido detenido Antonio Carrillo Flores, que desde hace algún tiempo se dedicaba a sacar por una ventana que da a la calle Pompeyo, y correspondiente a las bodegas de los Sres. Pozo, botellas de vino con un gancho. De esta forma logró "pescar" más de trescientas botellas de vino fino, por un valor de cinco mil pesetas.

CALMAN LA TOS
PASTILLAS VALDA
Sólo en cajitas precintadas

Emigrantes españoles en Ciudad Trujillo

Han llegado en el "Ascania"

Ciudad Trujillo. — A bordo del trasatlántico italiano "Ascania" han han llegado mil emigrantes españoles, de acuerdo con la política inmigratoria del Generalísimo Trujillo.

Entre los emigrantes españoles figuran muchos profesionales motoristas y agentes especializados de la Policía de Tráfico, que serán utilizados en la gran feria de la confraternidad del mundo libre que se inaugurará el mes de Diciembre próximo y a la que concurrirán numerosos países americanos y europeos.—Efe.

PRECINTOS, PROPAGANDA
RECIBOS, ETIQUETAS,
SERVILLETAS DE BAR, etc.
Talleres Gráficos
"DIARIO DE BURGOS"

Consejos para la mujer (14)

Comodidad y molicie

No cuides excesivamente a tu cuerpo, no sea que mates a tu alma.

¿Te cuesta levantarte temprano? Es natural: cuesta mucho ganar el cielo.

No comas todo lo que te apetezca. Conviene levantarse con hambre de la mesa.

Al buscar siempre los manjares más delicados para el cuerpo, demuestras que no aprecias los manjares más delicados del espíritu.

Si no eres capaz de sufrir las inclemencias del tiempo ¿cómo sufrirás las inclemencias de tu alma?

Ninguna cosa embota más las potencias del alma como las comodidades.

Acuérdate de que la vida regalada es madre de la muerte angustiosa.

No seas tan egoista que, por no moverte lo necesario, tus hijos carezcan de lo conveniente.

Cuanto más concedas a tu cuerpo, más te pedirá.

El cuerpo es un tirano que nunca se sacia. Y tú sabes que es lícita la guerra contra los tiranos.

Halagar demasiado a tus sentidos es desagradar al creador de tus sentidos: a Dios.

La molicie es un campo abonado para que broten las plantas de todos los vicios.

BURGOS LIMITA CON...

COMPENDIO INFORMATIVO DE ACTUALIDAD REGIONAL

Logroño

SUBVENCION PARA INSTALACION DE UN GIMNASIO.— El Ayuntamiento ha acordado conceder a la Delegación Nacional de Deportes una subvención de 200.000 pesetas para la adquisición del material con destino al gimnasio que ha de ser instalado en el campo de deportes que será establecido en una zona del "campo de la arena" (antiguo campo de instrucción militar).

NOTABLE CONCIERTO.— En la Sociedad Filarmónica ha dado un brillante recital de la excelente violinista francesa Marie Claude Theuveny, acompañada al piano por su compatriota George Bernard.

NIEVE EN LA SIERRA.— Ha comenzado a nevar en las alturas de la sierra riojana. Incluso para el domingo próximo, se anuncia una excursión al albergue por un grupo de aficionados a la práctica de deportes de montaña y esquí.

Alava

CINCUENTONES CON BUEN HUMOR.— Han celebrado con diversos actos para conmemorar su entrada en el medio siglo de vida, los mozos del reemplazo de 1926. Se inició la jornada con disparo de cohetes, tamborrada y los cincuentones vitorianos se dirigieron con bandas de música a las estaciones de autobuses y del Vasco-Navarro para recibir a los que llegaban de diversos puntos de la provincia para incorporarse a la fiesta, como hace treinta años lo habían hecho en los respectivos cuarteles de guarnición de Vitoria.

Hubo asimismo comida, becerrada y otros diversos festejos en los que se puso de manifiesto el buen humor de los nacidos en el año 1905.

Santander

INAUGURACION DE UN CURSILLO.— Ha sido inaugurado un cursillo de conferencias sobre "La segunda república y la guerra civil española". Don Ramón Brotons abrió el ciclo disertando acerca de "Caída de la Monarquía".

NUEVA LINEA MARITIMA.— Ha entrado en el puerto la motonave alemana "Santa Rosa", de 9.800 toneladas, procedente de los puertos de Amburgo y Amberes. Tomó un importante cargamento de sosa Solvay y alambre de espino "Nueva Montaña Quijano" con destino al Brasil.

El nuevo mercante alemán establece con este viaje un servicio regular en el Norte de España y los puertos brasileños.

Valladolid

UN MUERTO Y OTRO HERIDO EN ACCIDENTE MOTORISTA.— En Olmos de Esgueva resultó un muerto y otro herido grave al chocar contra un carro la motocicleta que montaban. Quedó muerto en el acto el conductor Santiago Becerril y su acompañante Isidro Martínez Bajón, sufre la rotura del intestino bajo.

LA TUNA A ANDALUCIA.— La Tuna Universitaria ha dado una serie de conciertos, preparatorios de su próximo viaje por tierras de Andalucía.

SOCIOS DE HONOR DEL CASINO. — Se ha celebrado un simpático acto en el Círculo de Recreo a los vallisoletanos que durante más de 50 años han venido siendo socios del Casino y mostrándole su adhesión incondicional. Por acuerdo de la Junta directiva, se les hizo entrega de unos artísticos títulos con el nombramiento de socios de honor. Encabeza esta lista de socios distinguidos, el académico don Narciso Alonso Cortés.

Segovia

MONUMENTO A DON ANICETO MARINAS — Ha quedado señalado el lugar donde se erigirá el monumento que Segovia dedicará a don Aniceto Marinas, hijo predilecto de la ciudad. Se acordó asentarlo en el talud convertido en pequeña zona verde que separa los jardinillos de San Roque de la Avenida Fernández Ladreda, dentro de la barriada de San Millán, donde nació el insigne escultor.

Palencia

FESTIVAL A BENEFICIO DE LA SEMANA SANTA.— Se ha celebrado un brillante festival artístico a beneficio de la Semana Santa palentina y a fin de engrosar con su producto, la suscripción abierta por la Cofradía del Santo Sepulcro para la adquisición del nuevo paso "La entrada de Jesús en Jerusalén".

EL DIA DEL EMIGRANTE.— El Obispo de la Diócesis ha hecho pública una circular en la que da cuenta de que el domingo 27, se celebrará el "Día del Emigrante".

A este respecto señala que son 25.000 las familias españolas que viven divididas con rotura de la vida conyugal y consecuencias lamentables a causa de la falta de un estricto control con que se desarrollan algunas emigraciones.

Soria

UNA IMAGEN DE SAN SATURIO PARA MADRID.— El escultor madrileño Vicente Calvo de los Santos, ha visitado la ermita de San Saturio y la Iglesia Colegiata de San Pedro, con el fin de ver las imágenes del Patrón de Soria que se venera en ambas iglesias, para tomar modelo a fin de tallar una imagen con destino a la Cofradía de San Saturio, recientemente constituida en Madrid.

NUEVO JARDIN MATERNAL. — La Delegación provincial de Auxilio Social, ha iniciado las obras para la construcción de nuevo Jardín maternal. Las obras quedarán terminadas en la primavera próxima.

PASATIEMPO

JEROGLIFICO

—¿Cómo duró tanto la función?

Solución al jeroglífico anterior

—Petra da dos

Restaurante económico, *por RUY*

Sí, ya sé que esos huevos no están muy buenos; pero tenga en cuenta que en vez de servirle uno solo, como señala la carta, le puse dos.

Mallorquines en California

Por Lorenzo RIBER
(De la Real Academia Española)

ULTIMAMENTE se habla y se escribe mucho del misionero mallorquín Fray Junipero Serra, apóstol de California, que tiene su estatua en el Capitolio de Washington, entre los varones de la Fama, que han hecho aquel pueblo. Se incoó el proceso de su beatificación y se trata de llevar a la pantalla su laboriosa vida apostólica. No es justo que se olviden sus colaboradores más humildes. Seguramente, el P. Junipero Serra nos agradecerá desde el asiento de la inmortalidad que evoquemos el recuerdo de aquellos otros paisanos suyos, hijos de la Provincia Seráfica de Mallorca, o asociados simplemente a aquel gran Hecho apostólico de la cristianización de California, que trabajaron con él en el evangelio, en aquella fecunda misión que sembró cruces y plantó ciudades en las orillas del Mar del Sur. Sobre estos humildes asociados no ha caído el golpe de luz que descendió sobre el caudillo de la gesta, pero son acreedores a la parte alícuota de gloria humana bien ganada, ya que es de creer que sus merecimientos consiguieron el divino galardón y la corona de justicia.

Y en cabeza de todos ellos, el P. Francisco Palou. El hubo de ser el puntual y verídico biógrafo del Protagonista de aquella epopeya evangélica y el cronista de los hechos de los apóstoles novísimos; pues es de saber que los Hechos de los apóstoles no terminaron en la narración de San Lucas, sino que tienen una no interrumpida sucesión en los apóstoles de los tiempos nuevos que suscita en la Iglesia cada día el Espíritu de Dios y son enviados por el universo mundo a anunciar a toda criatura el Evangelio eterno. El hubo de comunicar a su confidente y unánime Fray Junipero sus primeros inciertos deseos de irse a tierras de infieles. Y ambos a dos caldearon, en conversaciones mutuas, el secreto propósito albergado en el sigilo de su pecho, como un ascua debajo de la ceniza. Y ellos dos "binos" así como Cristo enviaba a sus discípulos, partieron para el gran viaje, y compartieron el enervamiento de las perezosas esperas y desafiaron los peligros de los caminos y los peligros del mar. En el ancho estadio de su apostolado, sus ministerios fueron diversos, pero fué una su mente; porque no hay ausencia donde no hubo olvido. Y a la hora de la suprema partida del Caudillo ya se encontrarán para el abrazo indisoluble.

Sangre mallorquina regó la ingrata tierra de San Diego. Para la evangélica mies no hay riego mejor que la sangre. Aquel suelo teñido de "sanguigno" estalló en flores nuevas y los frutos superaron la promesa de la flor. Quien desató sobre la sementera al manantial rojo fué el P. Luis Jaume, natural de la villa de San Juan. En el silencio de la noche, cuando dormía la minúscula guarnición de soldados, única defensa y ropero humano de aquel pequeñuelo rebaño de apósales perdidos en las inmensidades de las soledades, acercóse a la Misión una cautelosa compaña de indios, en número de unos mil, armados de flechas y macanas. Prenden fuego en ella y celebran el triunfo de las llamas con bestiales alaridos. Ponen sus manos sobre el P. Jaume; le llevan arrastrado a una espesura; le desnudan del hábito; le golpean con las macanas; a flechazos le acribillan; se ceban en su cadáver; machacan su cabeza; profanan en su cuerpo aquellas partes cuyo nombre ignora la modestia, y no le dejan parte sana, sino las manos consagradas. Este asesinato se perpetró y se consumó este martirio el día 5 de Noviembre del año 1775 cuando el P. Jaume superaba en muy poco la plenitud de la edad de Cristo, Rey de los mártires. Al llegar a oídos de Fray Junipero aquel sangriento sacrilegio derramó llanto muy amargo y dijo estas palabras apostólicas: ¡Ya se regó aquella tierra! Ahora sí que se conseguirá la reducción de los Dieguinos". Mandó celebrar las honras exequiales al difunto y ordenó que cada misionero aplicase en sufragio de su alma las veinte misas del concordato hecho por lós misioneros de aquellas espirituales conquistas.

Otros mallorquines, si no dieron su sangre a aquel suelo, no le negaron el sudor; uno de ellos el P. Fray Juan Crespí, que acompañó a Fray Junipero hasta el corazón mismo de las profundas gentilidades. También en San Carlos de Monterrey el P. Juan Crespí halló la muerte, con anticipación a la del P. Junipero. Y a su lado, muy cerquita del P. Crespí, son palabras suyas, escogió el presidente de todos las misiones de California, el lugar de su reposo, cuando para él llegó la muerte. El uno junto al otro descansaron largos años, ambos apóstoles compatricios, que terminaron su jornada sobre el campo mismo de la mies y de ella volaron a celebrar con el Padre de familia la alegre fiesta de los segadores. Y cabe el túmulo mortuorio de Fray Junipero, unido con él en la caridad de la patria común, aparece Fray Buenaventura Sitjar, presidente de la Misión de San Antonio.

Y no hemos de olvidar a aquel lobo de mar, Don Juan Pérez, capitán del "San Antonio", por otro nombre "el Príncipe paisano", dice el P. Junipero, "de la ribera de Palma", que llevaba a aquella expedición apostólica por las sendas amargas, por el camino donde no hay camino, como dijo el poeta. Porque aún entonces no se había extinguido en Mallorca aquella raza de nautas osados que así rodeaban el litoral africano y llegaban antes que nadie a la desembocadura del Río de Oro, como llevaban por las orillas del Mar Pacífico una odisea de misioneros.

Casi trescientos mil «García» figuran en los archivos centrales del Documento de Identidad

Carta de Madrid

Una tribu de gitanos contra el conductor de un camión.—Consecuencias de pasarse de listo.— Aclaraciones sobre lo que pasa en la Argentina

Madrid. — (Crónica de nuestro corresponsal "Tachín").

Los archivos centrales del Documento nacional de Identidad, que ha venido a sustituir a la famosa cédula personal, tienen ya más de doce millones de fichas. El apellido que triunfa, una vez más, es el de García, que cuenta con 285.582 dignos representantes. El subcampeón es el apellido González, con 215.718 posedores de tal patronímico. En cuanto al anecdotario del Documento nacional de Identidad, es muy interesante, llevándose la palma un caso de Ceuta: dos personas con los mismos nombres y apellidos, los mismos nombres también de los padres e idéntica fecha y lugar de nacimiento.

En los ficheros, como en las carreras de caballos, hay que acudir en tales casos a la fotografía —aunque cabe que también se parezcan como un huevo a otro— y a la huella dactilar, el más ingenioso invento del hombre, después de la rueda y de las patatas fritas. También hay que echar mano de estos procedimientos en los casos en que los padres ponen el mismo nombre a dos de sus hijos, a veces gemelos, casos que son más numerosos de lo que pudiera creerse.

La gestión y administración del documento se paga con el importe del mismo, y, después de pagados los gastos de primera instalación, ya no le cuesta nada al Estado. El 38 por ciento de la recaudación se invierte en pagar al personal. El 46 por ciento se dedica a alquileres y transportes, y el resto para adquirir el material necesario y para el pago a la empresa que tiene la contrata del revestimiento de plástico.

CALES

El conductor del camión al que ayer correspondía el atropello infantil pasó un mal rato, al punto de que llegó a temer por su vida. Fué en la autopista de Toledo. Al percatarse de que había arrollado a un chico le recogió y trasladó a la Casa de Socorro más próxima, donde los facultativos le apreciaron después lesiones de carácter grave. Pero ocurrió que uno de los testigos presenciales, que conocía al chico, avisó a sus padres, elementos integrantes de una copiosa tribu de gitanos —bronce y sueño, que decía García Lorca— la cual se puso en pie de guerra y se dirigió al centro benéfico armados todos de navajas y garrotes, que esgrimieron desde el primer instante, decididos a vengar las lesiones del pequeño calé. Una "comisión" entró en la Casa de Socorro en tanto que el grueso de las fuerzas permanecía en retaguardia. El escándalo fué mayúsculo, pues no es lo mismo un gitano con una estilográfica en la mano que muchos de ellos con navajas de siete muelles, abiertas, brillantes y afiladas. Los pacientes que esperaban en los distintos servicios huyeron empavorecidos y los médicos encerraron al conductor del camión en el sótano y desde allí llamaron al Cuartel de la Guardia Civil, que era la fuerza más indicada para el caso. El que lo pasó peor fué el conserje de la Casa de Socorro, pues tuvo la mala suerte de que se hallaba vestido de paisano, ya que ayer le tocaba limpieza de uniforme, y los gitanos, confundiéndole con el chófer del camión, le atacaron, salvándose milagrosamente de que le "rajaran" al conseguir huir y encerrarse también en el sótano.

No hay que decir que al aparecer en lontananza el primer tricornio se apaciguó el escándalo instantáneamente, quedando detenidos los promotores.

CAROTA

El Supremo ha confirmado en todas sus partes una sentencia de la Audiencia de Madrid en un caso que demuestra hasta qué punto llega el cinismo en ocasiones. Hace dos años se vió una causa por apropiación indebida y al día siguiente, el presidente de la Sala, recibió una llamada telefónica en la que se fingía tratarse de una relevante personalidad en la aristocracia y en la vida española. Correctísimamente se rogaba al magistrado una sentencia absolutoria, pues el procesado se hallaba casado con una antigua sirvienta de la casa condal y era un buen hombre, caído en desgracia. Los condes tenían un especialísimo interés en la absolución y agradecidísimos si ésta se dictaba, influirían definitivamente en el porvenir de la carrera judicial del presidente. Podía contar, desde luego, con un ascenso a la magistratura del Tribunal Supremo, o con la presidencia de la Territorial de Barcelona.

Como el falso aristócrata quedó en volver a llamar, el magistrado denunció el caso inmediatamente. La B. I. C. se movió pronto y bien y la detención se produjo momentos después. De nuevo hubo de sentarse en el banquillo, pues además la apropiación indebida, se le acusaba ahora de los delitos de usurpación de estado civil y de oficio. Y el sí que ha llegado al Tribunal Supremo, disconforme con el fallo de la Audiencia, que, repetimos, ha sido confirmado, por lo que cumplirá el procesado un año de presidio y pagará, en una u otra forma, dos mil pesetas de multa.

ARGENTINA

Como el cronista —y otras personas con él— no acaba de empezar a comprender lo que pasa en Buenos Aires, la perla del Plata, ha agradecido muy de veras al diario "Ya", una aclaración que hoy publica con especial dedicación a quienes han creído que el periódico ha sufrido error al afirmar que los cristianodemócratas argentinos veían con complacencia el desarrollo de los acontecimientos cuando los elementos católicos más caracterizados han tenido que cesar en el Gobierno. Lo que ocurre —aclara "Ya"— es que estos católicos no pertenecen al sector cristianodemócrata, dirigido por Ordóñez, que está a favor de Aramburu y contra Lonardi. Este sector cristianodemócrata sigue inspiraciones doctrinales del filósofo francés Maritain y es opuesto a la nueva organización de la democracia cristiana de Amadeo y a los nacionalistas católicos de Goyeneche y de Uranga, que eran la base política de Lonardi, todo lo cual explica la aparente contradicción de las noticias. Los cristianodemócratas parecen cargar el acento sobre su condición "democrática". Los nacionalistas, en cambio, los cargan sobre su condición "católica". Por eso los secuaces de Ordóñez apoyan al nuevo Gobierno y rechazan a los secuaces de Goyeneche y Amadeo. Bueno. Pues ya sabemos un poco más, aunque seguimos despistadillos.

NOTICIAS BREVES

Hoy han aparecido en lo alto de la Telefónica dos grandes discos blancos. La gente la ha gozado haciendo cábalas. Han resultado ser unas maquetas para posteriores instalaciones que faciliten las comunicaciones entre Madrid y Sevilla, precisamente.

EL TIEMPO

Madrid. — El tiempo. Información general.

Se han registrado chubascos débiles en Baleares. La nubosidad fué abundante en Canarias. En el resto de España se mantuvo el cielo despejado.

Tiempo probable:

Mejoría en Baleares y Canarias. Cielo despejado o casi despejado en el resto. Descenso de la temperatura en la mitad septentrional de la Península.

Temperaturas de Madrid: Máxima, de 11'8 grados, a las 15 horas y mínima, de 0'6 grados, a las 7 horas.

Temperaturas extremas de España: Máxima, de 21 grados, en Córdoba y mínima, de 5 bajo cero, en Teruel.—Cifra.

M.E.C.D. 2017