Diario de Burgos

Año LX - Núm. 18.486 -- Martes 29 de Agosto de 1950 - Apartado 46 - Teléfono 2015 - 50 céntimos

LLEGA A LA CORUÑA S. E. EL JEFE DEL ESTADO

SE LE TRIBUTO EN EL PUERTO UN TRIUNFAL RECIBIMIENTO

ENTRE EL ENTUSIASMO DE LA MULTITUD PASO EL CAUDILLO POR LAS CALLES, CAMINO DEL PAZO DE MEIRAS

La Coruña.—Su Excelencia el jefe del Estado, Generalísimo Franco, ha sido triunfalmente recibido esta tarde por el pueblo coruñés al llegar a bordo del crucero "Almirante Cervera" para pasar una temporada en su residencia veraniega del Pazo de Meirás.

Con este motivo La Coruña ha vivido una nueva jornada histórica de homenaje y adhesión fervorosa al Caudillo

Las calles coruñesas aparecían totalmente engalanadas con banderas y gallardetes.

En la parte posterior del teatro Rosalía de Castro, en la avenida de la Marina, se había levantado una gran tribuna exornada también con banderas, reposteros, el guión y el victor del Caudillo, para que Su Excelencia presenciase desde allí el desfil ede las fuerzas qu debían formar para rendirle los honores debidos a su alta jerarquía.

Desde primeras horas de la mañana, las calles de la capital registraron extraordinaria animación.

A partir de las cinco de la tarde, fueron llegando ante las escalinatas de la dársena las primeras autoridades y representaciones, así como de los Ayuntamientos de la provincia.

Poco antes de las cinco y media llegó el ministro del Aire y el segundo jefe de la Casa civil del jefe del Estado.

A las cinco y media de la tarde, el estampido de potentes bombas de palenque anunció la proximidad del "Almirante Cervera" a cuyo bordo venía el Caudillo, así como de los demás buques de la Escuadra española que le daban escolta.

La emoción y el júbilo populares se exteriorizaron en grandes explosiones de entusiasmo patriótico y dió la curiosa circunstancia de que en este momento el cielo logró romper la cerrazón de nubes e instantáneamente cesó de llover. Hasta momentos antes había caído agua en forma torrencial y luego que el Caudillo salió para el Pazo de Meirás volvió a llover de nuevo.

LLEGADA DEL CAUDILLO

A las seis menos veinticinco, el "Almirante Cervera" remontaba el Castillo de San Antón. El buque arbolaba la insignia del Caudillo y la tripulación formaba en cubierta.

A las seis menos veinte las salvas del crucero "Almirante Cervera" anunciaron que el Caudillo embarcaba en la gasolinera del buque, que había de conducirle a tierra. Muy pronto se vio acercarse a la escalerilla de la dársena a la gasolinera en que venía Su Excelencia el Jefe del Estado. La embarcación traía una gran bandera nacional y el guión del Caudillo. Detrás seguían otras embarcaciones de la escuadra y multitud de diversos tipos repletas de público que vitoreaba al Caudillo.

Su Excelencia el jefe del Estado desembarcó a las seis menos cuarto en punto. En las escalerillas de la dársena le esperaban las primeras autoridades, el ministro del Aire y personalidades. Con el Generalísimo venían el ministro de Marina, almirante Regalado; el teniente general Martín Alonso, jefe de su Casa militar y el contralmirante Nicto Antunez.

Tras las cumplimentaciones de rigor, el Generalísimo pasó revista a la compañía de infantería que le rindió honores.

Su Excelencia el jefe del Estado se dirigió seguido de las autoridades y personalidades a la tribuna y antes de comenzar el paso de las fuerzas y una vez que el Caudillo ocupó el lugar preferente en la tribuna hubo de corresponder varias veces a las impresionantes manifestaciones populares.

Después bajó de la tribuna y subió a un coche descubierto, iniciando, acompañado del alcalde, su marcha por la avenida de la Marina.

Al llegar el jefe del Estado al Pazo de Meirás departió unos momentos con los ministros del Aire y de Marina y autoridades y personalidades que le habían acompañado hasta su residencia veraniega.

Después saludó a las señoras que habían acudido a cumplimentar a su esposa, llegada por la mañana procedente de Oviedo.

DESPEDIDA DEL SOLDADO EN LAS MILICIAS AEREAS UNIVERSITARIAS

EL LAUREADO CORONEL VARA DEL REY, DIRECTOR DE LAS MILICIAS AEREAS UNIVERSITARIAS, DIRIGIENDO LA PALABRA A LOS CADETES, CON MOTIVO DE LA "DESPEDIDA DEL SOLDADO" CELEBRADA EN EL CAMPAMENTO DE DICHA ESCUELA.—Fotos FEDE

CATASTROFICO SEISMO AL NORTE DE LA INDIA

HAN DESAPARECIDO CADENAS ENTERAS DE MONTAÑAS DEL HIMALAYA Y LOS MUERTOS SE CALCULAN EN CINCO MIL

Calcuta (Urgente).— Uno de los mayores terremotos que se recuerdan en la historia ha sacudido ayer las montañas del Himalaya. Las noticias que se reciben sobre el centro del fenómeno geológico dan a entender que ha cambiado la faz del planeta.

Las autoridades dicen que el número total de muertos ascendera probablemente a varios millares. El terremoto ha elevado y bajado niveles de ríos y al parecer, ha iniciado erupciones volcánicas.

Un intenso matiz luminoso escarlata se ha pintado en los cielos sobre las colinas de Michmi, donde el movimiento sísmico ha lanzado fuera de su curso millones de toneladas de agua del río Tsangpo, llevándolas hacia un lecho que siguieron hace millares de años.

Se cree que la conmoción de ayer es la más grande de todas las registradas en estos últimos quince días, y que debe haber agitado volcanes apagados hace infinidad de años.—Efe.

MAS DETALLES DEL SEISMO

Calcuta.— Se cree que el resplandor escarlata observado al Norte de la India después de los recientes terremotos procede de un volcán que ha contaminado los ríos de la región y ha teñido sus aguas de un color verdoso. Millares de árboles arrancados de los espesos bosques por las inundaciones provocadas por el terremoto gigantesco obstruyen las corrientes de agua, según informan los fugitivos.

Los pilotos que han volado sobre "la joroba del Mundo" en la cordillera del Himalaya, dicen que cadenas enteras de agudas montañas han desaparecido de esta región conocida como "el techo del Mundo". Se calcula que se han registrado grandes cambios topográficos.

Los muertos se calculan en unos 5.000 y los daños materiales en más de 21 millones de dólares. Unos 7.000 fugitivos han llegado a Jorhaht. Templos, mezquitas e iglesias se han derrumbado al ablandarse los cimientos por las aguas. Se ha perdido el uno por ciento de la cosecha del té.—Efe.

PERSONALIDADES DE TODO EL MUNDO ASISTIRAN AL PRIMER CONGRESO DE COOPERACION INTELECTUAL, QUE TENDRA LUGAR EN MADRID EN OCTUBRE

Solemne descubrimiento en Laredo de un busto del emperador Carlos V

Madrid.—Los alumnos y ex alumnos del Colegio calasancio han celebrado la festividad de San José de Calasanz con una misa en la capilla del Colegio. Estuvieron presididos por sus profesores. La función religiosa fué muy solemne y durante la misma ocupó la sagrada cátedra el Rector del Colegio, Moisés Rodríguez.—Cifra.

SOLEMNES ACTOS EN LAREDO

Laredo.—Esta mañana se ha celebrado el acto del descubrimiento de un busto del Emperador Carlos V, por el ministro de Educación Nacional, don José Ibáñez Martín.

Posteriormente, en la Sociedad de Tiro, el ministro impuso al gobernador civil de Santander, al alcalde y al presidente de la Diputación provincial, la Encomienda con placa de la Orden civil de Alfonso X el Sabio, que les fué concedida recientemente por el Gobierno. Antes de la imposición, el señor Ibáñez Martín pronunció unas palabras de elogio para estas autoridades, a las que contestó, agradeciéndolas, el gobernador civil.

A mediodía el Ayuntamiento ofreció una comida de gala al ministro, que presidió la mesa.

Por la tarde, se celebró una magnífica batalla de flores en la que participaron numerosísimas carrozas. El primer premio le obtuvo la titulada "El imperio de Carlos I".—Cifra.

LLEGA ANNABELLA

Barajas.—Procedente de Londres llegó la actriz cinematográfica francesa Annabella. Con destino a Roma han salido en avión el actor cinematográfico mejicano Jorge Negrete, su esposa y el productor de cine español Cesáreo González.—Cifra.

EL "JUAN SEBASTIAN ELCANO", AL BRASIL

Santa Cruz de Tenerife.— Ha llegado el buque escuela "Juan Sebastián Elcano", procedente de Cádiz, en viaje para Río de Janeiro. El "Juan Sebastián Elcano" realiza un crucero de prácticas conduciendo a la promoción de alumnos de la Escuela General de la Armada, de infantería de Marina e intendencia de la Armada.

Permanecerá en este puerto seis días para repostarse.

PROXIMO CONGRESO

Madrid.— El Congreso de cooperación intelectual que para los primeros días de Octubre ha convocado el Instituto de Cultura Hispánica, representa en la historia de este género de Congresos un hito notable por el gran número de intelectuales que participarán en él. El Instituto ha cursado invitaciones a todos los Comités de cooperación intelectual de los países americanos y a más de 500 figuras de primer orden intelectual de Europa y América. La fecundidad pues, de este Congreso, ya próximo a realizarse, promete ser extraordinaria, pues aparte del indudable valor de los miembros que han de tomar parte en él, está asegurada la participación suficiente de los países europeos y americanos.

PASA A LA FIRMA DE TRUMAN EL PROYECTO DE LEY RELATIVO AL PRESTAMO DE ESPAÑA

El Senado ha aprobado la versión de las Cámaras

Washington.—El Senado ha aprobado la versión acordada por el comité conjunto de ambas Cámaras del proyecto de ley de asignación de créditos que incluye el préstamo de sesenta y dos millones y medio de dólares a España.

El Senado dió su aprobación al proyecto modificado por la comisión conjunta e introdujo una enmienda de poca importancia que fué después aprobada por la Cámara de Representantes, con lo que han quedado terminados los trámites parlamentarios respecto al proyecto de ley. La enmienda consigna 110.000 dólares para establecer una oficina que se encargue de regular los créditos para el programa de cooperación económica.

Varios senadores, especialmente el republicano Styles Bridges criticaron los amplios poderes que se han conferido a Truman para reducir aquellas partidas del programa de cooperación económica que estime convenientes.

El proyecto de Ley pasa ahora a la firma del presidente Truman, quien puede poner el veto. Si el presidente pusiera el veto sería precisa la mayoría de dos tercios de ambas Cámaras para que el proyecto quedara aprobado definitivamente.—Efe.

EL MINISTRO DE EDUCACION NACIONAL, EN BURGOS

Mediada la tarde de ayer y procedente de Santander, pasó por nuestra ciudad, con dirección a Madrid, el ministro de Educación Nacional, don José Ibáñez Martín, acompañado por su esposa, la señora condesa de Marín y de sus hijos.

Estos últimos se detuvieron unos momentos en Burgos, continuando luego su viaje hacia su residencia veraniega, en las cercanías de la capital de España.

LA INDIA ACOGE CON JUBILO LA IMAGEN DE LA VIRGEN DE FATIMA

Fué recibida por ministros y destacadas personalidades

La hija de Gandhi dedica elogios al acontecimiento

Nueva Delhi.— La imagen de la Virgen peregrina de Nuestra Señora de Fátima ha sido acogida con grandes manifestaciones de júbilo en su viaje por la India.

La hija del mahatma Ghandi, dedicó grandes elogios al acontecimiento y se ha sumado a los actos organizados con tal motivo.

A la llegada, la imagen fué recibida por los ministros de Hacienda, de Industria y Comercio, así como por la viuda de Gandhi y la hija del primer ministro Pandit Nehru.—Efe.

SE TEME EN NORTEAMERICA QUE RUSIA ORDENE LA ENTRADA EN COREA DE GRANDES EJERCITOS CHINOS

Según los técnicos militares, ello sería signo de que la URSS está decidida a desencadenar la tercera guerra mundial

Londres.— El Gobierno comunista chino ha enviado una nota al secretario de Estado norteamericano, Dean Acheson, en la que dice que "aviones militares de las fuerzas de la agresión de los Estados Unidos en Corea, han invadido un espacio de la República popular de China", según informa la Agencia comunista "Nueva China".

Pide que el Gobierno de los Estados Unidos castigue inmediatamente a la fuerza aérea norteamericana por estos actos y declara se reserva todos los derechos de plantear exigencias adicionales.—Efe.

MENTIS

Tokio. (Urgente).— El portavoz de las fuerzas aéreas de los Estados Unidos en el Extremo Oriente, ha declarado que los aviones norteamericanos "no han bombardeado cosa alguna en Manchuria".

El portavoz se refiere a la acusación de la China roja de que los aparatos norteamericanos habían invadido Manchuria.—Efe.

CUATRO EJERCITOS CHINOS PENETRAN EN COREA

Taipeh.— Cuatro ejércitos comunistas chinos, equipados por los rusos, han cruzado la frontera del río Yalu, penetrando en Corea del Norte para sumarse a la batalla contra las fuerzas de las Naciones Unidas, informan altos funcionarios del Gobierno nacionalista.—Efe.

LLAMAMIENTO A LOS CHINOS PARA QUE SE LEVANTEN CONTRA ESTADOS UNIDOS

Hongkong. — La Agencia china de noticias ha transmitido por Radio un editorial en la que se pide al pueblo chino que se levante contra "la brutal agresión de los americanos a Formosa y Manchuria".—Efe.

LAS ACUSACIONES DE LOS COMUNISTAS

Hongkong. — Una radio comunista de Pekín, dice que ayer volaron superfortalezas volantes norteamericanas sobre la ciudad manchuriana de Antung y mataron a tres chinos además de herir gravemente a diez y nueve.

La emisora dice que durante más de diez minutos, la aviación norteamericana voló sobre territorio chino y que el Gobierno de Washington debe asumir toda la responsabilidad de esta acción ilegal.—Efe.

LA CHINA COMUNISTA PIDE CONDENACION PARA LOS ESTADOS UNIDOS

Londres.— En una segunda nota en-

(Pasa a cuarta página)

LA CAJA DE AHORROS MUNICIPAL INAUGURA DOS NUEVAS AGENCIAS

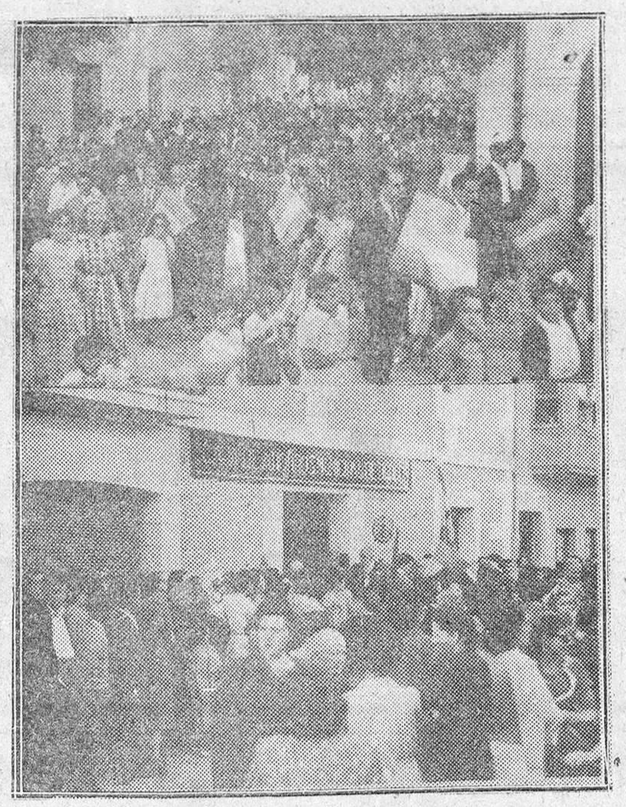

El domingo último se celebró en Quintanamartinglindez y Trespaderne el acto de inauguración de las nuevas Agencias instaladas por la Caja de Ahorros Municipal de Burgos. — En nuestras fotos, la recepción a los consejeros en la capital del Valle de Tobalina y el público congregado ante las oficinas montadas en Trespaderne.—Fotos FEDE

MAÑANA SERA CLAUSURADO EN BURGOS EL CAMPAMENTO NACIONAL "FRANCISCO FRANCO"

Para asistir al acto llegó ayer la banda del Frente de Juventudes de Málaga

A mediodía de ayer llegó a nuestra ciudad, de regreso de San Sebastián, donde intervino en la ceremonia inaugural del Estadio de Anoeta, la banda de música del Frente de Juventudes de Málaga.

Esta agrupación, compuesta por 110 miembros, está integrada por muchachos extraordinariamente jóvenes, habiendo varios de 11 y 12 años de edad.

A las dos y media, interpretando vibrantes marchas, dió un pasacalle por diversas calles de la ciudad, dirigiéndose al Hogar de las Falanges Juveniles de Franco, sito en la calle de Defensores de Oviedo, donde almorzaron.

Por la noche, de nueve a diez y media, en el paseo de don Marceliano Santa María, en un templete levantado en el espacio comprendido entre los "cuatro Reyes", dió un concierto ejecutando diversas piezas que fueron muy aplaudidas por el numerosísimo público que en su torno se congregó. El singular conjunto musical llamó poderosamente la atención, tanto por su marcialidad durante los desfiles, como por la afinación demostrada durante el concierto con que obsequió a la ciudad de Burgos.

La banda de Música de Málaga, ha llegado con el objeto de asistir a la clausura del campamento nacional "Francisco Franco" de Covaleda, cuyo acto tendrá lugar mañana día 30 en nuestra ciudad. Con tal motivo se celebrarán diversos actos y por la noche habrá "Fuego de campamento" y en el mismo punto donde ayer dió su concierto esta agrupación volverá a actuar, junto con un grupo de danzadores burgaleses, de "spatadanzas" vascos, coro de Miranda y rondalla de Burgos.

A las seis y media de la tarde de hoy, la banda de música malagueña visitará el Hospital de San Juan, dando un concierto en honor de los acogidos en tan benéfico Centro.

LOS "AMANTES" DE CRETA SE CASAN EN SU REFUGIO

Tal anuncio arma revuelo y obliga a establecer una especie de «estado de guerra»

Heraklion (Creta). — Costa Kefalogianos y la bella Tussula Petrakageorgi se han casado en la cueva donde fué depositada ella por Costas después de su rapto, según informan miembros de la familia del novio. Efe.

ESPECIE DE ESTADO DE GUERRA

Heralklion (Creta).—Las autoridades han impuesto una especie de estado de guerra en Creta, al anunciarse el matrimonio de Costas y Tussula. Se han declarado medidas de alarma en Heraklion y Rethymno (Creta); se ha suspendido la libertad de Prensa y se autoriza la detención sin orden expresa.

Las autoridades temen que Costa, su mujer, las dos damas de ésta y el "ejército" de siete hombres, se hayan evadido de la persecución de los soldados griegos desde el monte Ida, y estén pasando su luna de miel en un escondite cerca de Rethymno.

El padre de Tussula, Jorge Petrakogeorgi, diputado, ha llegado a Atenas para visitar a Venizelos. Se queja de que se le ha dado al caso excesiva publicidad y ha dicho que prefería ver a su hija muerta antes que casada con Costas.

Se sabe que éste, después del enlace matrimonial, en pleno monte Ida colocó sobre la cabeza de su novia una corona de laurel como promesa de fidelidad eterna.—Efe.

DIENTE INOPORTUNO

París.— La joven Ivette Thenaut, de 21 años ha reclamado judicialmente a su dentista, de quien exige indemnización de 30.000 francos.

Según Ivette, cuando se hallaba sentada en un café, con su novio, uno de los dientes que, recientemente le colocó el dentista, se le desprendió de la boca y fué a caer sobre la palma de la mano de su prometido.

El juez ha rechazado la denuncia y ha dicho a la joven que debe visitar con más frecuencia su dentista para asegurarse del estado de su dentadura y evitar incidentes como el ocurrido.—Efe.

UN MUSULMAN QUE TIENE 124 AÑOS

Argel.— Se ha sabido que en un aduar del interior de esta región vive un musulmán llamado Mojtar Berezk, que tiene 124 años de edad. El centenario que todavía conserva la memoria recuerda perfectamente las campañas de Tonkín y de Madagascar, así como la guerra de 1870, en la que tomó parte.—Efe.

GLORIA VANDERBILT, MADRE

Nueva York.—Gloria Vanderbilt, que adquirió notoriedad en el Mundo por sus querellas familiares, hace algunos años, con el nombre de "la chica millonaria más pobre de América", acaba de tener un hijo de su esposo, Leopoldo Stokowski, de 62 años de edad. Gloria Vanderbilt heredó más de siete millones de dólares, y ha dado a luz en el hospital de Nueva York donde se inscribió con nombre supuesto para evitar la curiosidad de los periodistas. Ante...

EL EJERCITO ASUME EN LOS EE. UU. LA DIRECCION DE LOS FERROCARRILES

Washington.—El Ejército ha asumido la dirección de los ferrocarriles de la nación. Los dos Sindicatos que habían señalado la huelga para mañana, han renovado su promesa de mantener los trenes en circulación.

La ocupación militar no pasa de ser nominal pero el Ejército está respaldado por el Gobierno en el caso de que se vea obligado a intervenir. Por lo demás, la administración y el servicio continúan a cargo de cada una de las gerencias ferroviarias.—Efe.

LOS FERROCARRILES FUNCIONAN NORMALMENTE

Washington.—Los ferrocarriles de la nación funcionan normalmente después de la orden de incautación por el ejército decretada por el presidente Truman. Los funcionarios del Gobierno estiman que, antes de anochecer, se reanudarán las negociaciones para resolver el conflicto.—Efe.

PHILIPP JESSUP CREE QUE LA GUERRA NO ES INEVITABLE

Washington.—"La política exterior de los Estados Unidos se basa en la convicción de que la paz mundial puede salvarse", ha dicho en un discurso radiado el embajador especial Philipp Jessup.

...cionales no pueden resolverse "arrojando bombas sobre la Unión Soviética". "No creo —añadió— que esta opinión pueda sustentarla seriamente nadie que la haya estudiado a fondo".

Manifestó a continuación que los norteamericanos no deben descender jamás a perpetrar un ataque atómico por sorpresa contra Rusia, con la esperanza de aniquilar a aquel país antes de que se lance a la agresión. "Pero aún cuando nuestra conciencia nos permitiera precipitar la guerra arrojando ahora bombas atómicas, no veo cómo nadie puede creer que estaríamos mejor de lo que estamos".—Efe.

PROTESTA RUSA

Londres.— La Rario de Moscú ha anunciado que Rusia había protestado oficialmente ante el Gobierno de los Estados Unidos en el sentido de que el general Mac Arthhur "se había excedido en sus prerrogativas y había violado las decisiones tomadas en cuanto al Japón" al ordenar la libertad de los criminales de guerra japoneses.

LA UNESCO APOYA LA ACCION DE LA O.N.U. EN COREA

París.—El Consejo ejecutivo de la Unesco ha decidido por unanimidad prestar todo el apoyo posible a la ac-

Nuevas escuelas en Masa y Mozuelos de Sedano

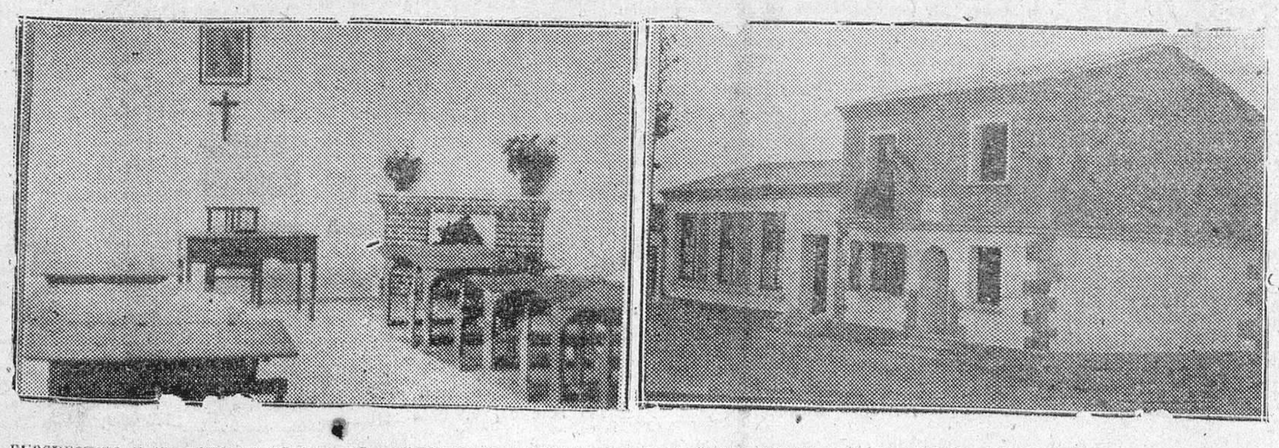

PERSPECTIVA Y UN DETALLE DE UNA DE LAS ESCUELAS INAUGURADAS EL SABADO ULTIMO POR EL EXCMO. SR. GOBERNADOR CIVIL Y JEFE PROVINCIAL DEL MOVIMIENTO EN LOS PUEBLOS DE MASA Y MOZUELOS DE SEDANO.—Fotos FEDE

M.E.C.D. 2017

ACTUALIDAD BURGALESA

AYER

La provincia de Burgos, con su dilatada geografía, está llena de lugares amables. Para el invierno y para el estío.

En el estío hay zonas que atraen y contraen al veraneante. Esto de "contraer" lo decimos porque el número rebasa a las disponibilidades de alojamiento.

Un ejemplo palmario lo podemos encontrar en el propio Burgos, que este año ha sido ciudad de primer orden en lo que se refiere a lo veraniego y a lo turístico. Pero ciñéndonos al área provincial, forzado es dar primacía al partido villercayense. Por los deliciosos poblados de este privilegiado rincón (lo de "rincón", es una "frase hecha") bullen cientos y cientos de vizcainos que en el verano sienten necesidad de dejar la playa a nosotros los de tierra adentro y ellos, optan por zambullirse en el Nela o en el Ebro, enmarcado en el bello paisaje del valle de Valdivielso.

Pero hay otras zonas que también tienen predilección del veraneante. Por ejemplo nuestra sierra. Quintanar y Neila, dos núcleos principales de la serranía burgalesa, vivieron el domingo jornada de exaltación. El motivo fué la travesía de la ya famosa "Laguna Negra", esa porción de agua perenne que aparece citada en los cronicones de viejas supersticiones burgalesas.

Nadadores y espectadores. Todos en sana conjunción y en núntero cercano al millar. La III travesía de la Laguna Negra sirvió para dotar de acusado matiz a la mañana del 27 de Agosto de 1950, allá en el collado de Neila, en un área donde las últimas cimas se funden con las primeras nubes.--B. I.

PREGON DE LA FALANGE

FALANGES JUVENILES DE FRANCO

Todos los camaradas cadetes deben acudir hoy martes a las ocho y media a una reunión que se celebrará en el Hogar de las Falanges Juveniles, con el fin de ultimar detalles sobre los actos de clausura del Campeonato Nacional.

GRAN TEATRO
Continua de 5 a 10
extraordinario programa doble
LA SALVAJE BLANCA
(Tecnicolor) y
A TRAVES DEL ESPEJO
11 noche, especial
EL MISMO PROGRAMA
(Toleradas a menores)

CINE CALATRAVAS
GRANDIOSO PROGRAMA DOBLE
NO ME DEFIENDAS, COMPADRE
(Estreno) y
LA JUNGLA PERDIDA
(1.ª y 2.ª Jornadas completas)
(Toleradas a menores)

SALA DE FIESTAS
3'30 y 11'30 Café y Atracciones
7'30 - Gran Baile Reunión de Sociedad
CRISTINA DIAZ ** MARIA DEL CARMEN * TERESITA ALBA * LITA GARRIDO Y "Orquesta Abalos"

COLISEO Hoy, de 5 a 10 (2.ª pase 7'45) y 11 noche
Excepcional y asombroso doble, con el MAGNIFICO ESTRENO
LA MUJER DEL OTRO
PALPITANTE, DE PASIONES VIOLENTAS, QUE LE SUBYUGARAN POR SU EMOCION Y DRAMATICO ARGUMENTO y
SAIGON "EL PAIS DEL ORIENTE"
ARROLLADORA, DE ACCION, LUCHAS E INTRIGAS CONSTANTES, CON ALAN LADD Y VERONICA LAKE
(No toleradas)

Rex Hoy, de 5 a 10 (2.ª pase 7'45)
FORMIDABLE DOBLE
EL CAPITAN TORMENTA y
EL LEON DE DAMASCO
(Toleradas)

Un anciano y un niño muertos por atropellos automovilísticos

De un arenal inmediato al vecino barrio de Villatoro regresaba cargado ayer, a las siete de la tarde, el camión ligero matrícula BI-16195, conducido por Eustasio Ruiz Romo. En el vehículo venía sobre la caja el peón caminero León Rubio Amáiz, de 60 años, casado, domiciliado en nuestra ciudad, calle de Santander 2.

Parece ser que al llegar la camioneta al paseo de los Vadillos, León intentó apearse en marcha yendo a caer desgraciadamente bajo el vehículo y pasándole por encima del cuerpo una de las ruedas traseras.

Trasladado con la máxima urgencia a la Casa de Socorro, en la misma camioneta, ingresó ya en dicho centro cadáver, dándose cuenta al Juzgado de Instrucción que instruyó las diligencias de rigor ordenando su traslado al depósito judicial.

UN NIÑO MUERTO

Un nuevo y luctuoso suceso se registró también ayer por la tarde, a las ocho y cuarto, en la plaza del general Primo de Rivera, en el espacio comprendido entre el palacio de la Diputación provincial y la farmacia del señor Martín. La víctima fué el niño Pablo Barriuso Fuentes, de cinco años de edad, domiciliado en Lain Calvo 30 y 32 quien intentó cruzar la calzada en el mismo momento que enfilaba dicha plaza el autobús matrícula ET-60570, que hace el servicio a la Residencia de oficiales y Ciudad Deportiva del "Dos de Mayo" y que era conducido por el soldado Fortunato Miguel, del Grupo de Automovilismo.

Sin que el chófer del vehículo pudiera evitarlo, el pequeño fué alcanzado por la parte delantera del coche, cayendo al suelo y siendo arrollado por una de las ruedas, que le pasó por encima del cuerpo, causándole instantáneamente la muerte.

Este doloroso suceso fué presenciado por numerosas personas que trasitaban a dicha hora por aquel lugar y produjo gran consternación.

Personado el Juzgado Militar, instructor de las diligencias, ordenó el levantamiento del cadáver y su traslado al Depósito.

Diversas autoridades se personaron en el lugar del suceso, entre ellas el gobernador militar de la plaza general Amado Loriga.

El padre del infortunado niño, avisado de la desgracia, hizo acto de presencia en la plaza del general Primo de Rivera, comprobando la triste realidad del accidente. Roto y transido de dolor, fué protagonista de la dolorosísima escena que puede suponerse, sufriendo un desvanecimiento del que hubo de ser asistido en la Casa de Socorro.

Cursos de Verano

Conferencias de D. Luis Morales Oliver

A las siete de la tarde de hoy y a la misma hora de mañana en el Salón de actos del Instituto, el señor Morales Oliver, catedrático de la Universidad de Madrid y director de la Biblioteca Nacional disertará sobre los místicos, centrando sus conferencias principalmente en los Moradas de Santa Teresa.

La asistencia será pública.

ANUNCIOS OFICIALES

Ayuntamiento de Espinosa del Camino

A las doce horas del día 10 de Septiembre, tendrá lugar mediante pliego cerrado, la subasta-concurso para la construcción de una casa-fielato. Las condiciones se hallan de manifiesto al público en la secretaría municipal.

El alcalde, Antonio Román.

AVENIDA HOY, DE 5'30 A 10, CONTINUA - DOBLE
EL CABALLERO ADVERSE Un drama que nadie olvidará
UNA MUJER DESTRUIDA Interesante comedia dramática
A las 11: EL MISMO PROGRAMA DOBLE (No toleradas)

Gobierno civil

—o—

SE AMPLIA EL PERIODO DE CAZA DE LA CODORNIZ

Consultado nuevamente el Comité provincial de Caza y Pesca sobre la situación del campo y la existencia de codorniz en el mismo, me informa dicho Organismo el haber observado nuevos pasos de dicha especie estos últimos días, por lo que ha creído conveniente ampliar el período de caza de la misma hasta el próximo domingo, día 3 de Septiembre inclusive, quedando por consiguiente anulada la Circular fecha 24 del corriente mes.

Reitero a la Guardia Civil, guardas jurados, autoridades de mi dependientes y encarezco a los aficionados en general el más exacto cumplimiento de la Ley, ya que las infracciones las castigaré con el máximo rigor.

Burgos, 28 de Agosto de 1950. — El Gobernador civil, ALEJANDRO R. DE VALCARCEL Y NEBREDA.

VISITAS

Sr. Comisario de Policía; don Emilio Antón, delegado provincial de Sindicatos; Sr. Médico de Roa de Duero; Comité provincial de Caza; don Alfonso de la Fuente, vecino de Madrid; don Juan Villarán, alcalde de Traslaloma; don José Graciani, tesorero local y concejal de Aranda de Duero; doña Cesárea Santiago, vecina de la Barriada de Yagüe y don Nicanor Delgado, vecino de la misma.

"ESPECIERA BURGALESA"
Ventas exclusivas, por mayor, azafrán, canela, pimienta, etc.
CONCEPCION, 12. BURGOS
Garantizamos nuestros productos

MOTORES DIESEL
para riegos, molienda e industrias. Alternadores nuevos. Elu-Maquinaria Eléctrica.— Carmelo Gil, número 4. Teléfono, 13.433. — BILBAO.

NOTICIAS

CUPON PRO-CIEGOS. — El número premiado con 25 pesetas correspondiente al sorteo del día de ayer, es el 127 y premiados con 2'50 pesetas, los números terminados en 27.

PERDIDA
de un pendiente, de brillantes, desde Concepción 21 al Carmen. Gratificaré entrega, Concepción, 21, 3.º, izquierda

BOLETIN METEOROLOGICO comprensivo de los datos facilitados por el Instituto de Enseñanza Media, correspondientes al sorteo del día de ayer:

Barómetro.—A las ocho de la mañana, 686'0; a las dos de la tarde, 686'7; a las siete de la tarde, 687'5.

Termómetro. — Temperatuar máxima, 20'6 grados a las 17 horas; mínima, 9'0 a las 4 horas.

Dirección y velocidad del viento.—A las ocho de la mañana, ENE, 1'8 Kms.; a las dos de la tarde, SW. 14'4 Kms.; a las siete de la tarde W, 3'6 Kms.

Recorrido, 165 Kms.

Don José María Rodríguez Orive
Calle Madrid, 1
Reanuda su consulta a partir del día 1.º de Septiembre

FARMACIAS DE GUARDIA. — Hoy prestarán servicio de guardia las farmacias de los señores siguientes:

Cano Echave, Espolón 30 y señora viuda de Marcos, San Pablo 24.

EL "BOLETIN OFICIAL" DE LA PROVINCIA.—El "Boletín Oficial" de la provincia publica en su número de ayer, entre otras cosas, lo siguiente:

Servicio provincial de Ganadería. — Circular declarando oficialmente la existencia de la epizootia de fiebre aftosa en el ganado existente en el término municipal de Melgar de Fernamental.

GRATITUD.— Doña Sofía del Pecho, hijos y demás familiares nos ruegan hagamos público su agradecimiento a cuantas personas y amigos se interesaron por la salud de su finado esposo y padre el antiguo industrial de esta plaza, don Luciano Julián López y López (q. e. p. d.) durante la larga enfermedad del mismo y asistieron días pasados al entierro y funeral celebrados en sufragio del eterno descanso del alma del difunto.

ACCIDENTE DE TRABAJO.—Ayer tarde, cuando el mecánico Francisco Ibáñez Ibáñez, de 14 años, residente en Pisones núm. 28, trabajaba en el "Garaje Citroen", sufrió un accidente, resultando herido.

En la Casa de Socorro, donde se le prestó asistencia, se le apreció una herida contusa de ocho centímetros de extensión en la región parietal derecha.

UN INCENDIO.—A primera hora de la tarde de ayer se declaró un pequeño incendio en la planta baja de la casa núm. 14 de la calle San Pablo, propiedad de don Martín Avila.

El siniestro se originó por el hollín de la chimenea, siendo precisa la intervención de los bomberos.

CREACION DE ESCUELAS. — Por orden del Ministerio de Educación Nacional, ha sido creada una escuela graduada de niños con tres secciones, con el carácter de preparatoria para el ingreso en el Seminario Metropolitano de Burgos.

Lara
MUEBLES-TAPICERIA
TELEFONO 1922

LESIONADO AL CHOCAR CON UNA BARRERA.—A última hora de la noche del domingo al tratar de atravesar un paso a nivel, montado en bicicleta, chocó con la barrera que se hallaba echada, Fidel de San Segundo Martín, de 24 años, domiciliado en Lain Calvo número 36, produciéndose heridas contusas en las regiones mentoniana y nasal y erosiones y hematoma en el labio superior.

Fué curado en la Casa de Socorro.

PETICION DE MANO.—Por doña Anastasia Elena Rojo y para su hijo Ismael, ha sido pedida a don Aurelio Alvarez y señora, conocidos propietarios de Mahamud, la mano de su bella y simpática hija María Mercedes. Entre los novios se han cruzado valiosos regalos. La boda se celebrará el próximo mes de Septiembre. Nuestra enhorabuena.

LETRAS DE LUTO.— Víctima de penosa enfermedad ha dejado de existir en nuestra ciudad, en plena juventud, a los 32 años de edad, el señor don Joaquín Cors Palacios, (empleado en la Fábrica de Cementos y Yesos Juan Gil), a cuya apenada esposa doña Natividad Hidalgo, hijos, padres y resto de la familia doliente testimoniamos nuestro más sentido pésame.

—También falleció ayer en nuestra ciudad, a edad avanzada, el industrial de esta plaza don León García Gómez.

Descanse en paz el alma del finado y reciban el testimonio de nuestra condolencia sus atribulados hijos, madre política, hermana y resto de los deudos del finado.

REANUDACION DE CONSULTA.— La señorita Amelia Ruiz de Temiño, dentista, reanuda su consulta en su domicilio, San Juan, 63, segundo.

✝

EL SEÑOR

Don Joaquín Cors Palacios

Ha fallecido, el día 27 del actual, a los 32 años de edad, habiendo recibido los Santos Sacramentos y la bendición de Su Santidad

— D. E. P. —

Su apenada esposa, doña Natividad Hidalgo; hijos, María Dolores y María Begoña; padres, don Onofre Cors y doña Perpetua Duque; hermanos, don Silvino, don Justo, doña Lucía y doña María; hermanos políticos, don Angel, doña Inocencia, doña Sabina, doña Teodora, don Constantino, don Félix, doña Paulina y doña Milagros Hidalgo, doña Martina García y don Cándido Ortega; tíos, primos, sobrinos y demás familia

Ruegan a sus amistades una oración por el eterno descanso de su alma y la asistencia al funeral que se celebrará en la iglesia parroquial de San Julián, San Pedro y San Felices, hoy martes, a las diez; actos de caridad por los que les quedarán muy reconocidos.

La conducción del cadáver se efectuó en el día de ayer.

Casa doliente: SAN ISIDRO, 30.

Burgos, 29 de Agosto de 1950

Gran funeraria LA CRUZ. Plaza Rey San Fernando, 16. Telf. 1411

✝

EL SEÑOR

D. León García Gómez

INDUSTRIAL DE ESTA PLAZA

Falleció en el día de ayer, a los 74 años de edad habiendo recibido los Santos Sacramentos y la bendición de Su Santidad

— Q. E. P. D. —

Sus resignados hijos, doña Carolina, don León, don Manuel, don Carlos, doña Margarita, doña Elena, don Luis, doña Isabel y doña María del Carmen; madre política, doña Carlota Ibáñez; hermana doña Isabel; sobrinos, primos y demás familia

Ruegan una oración por el eterno descanso de su alma así como la asistencia al entierro y funeral que se celebrarán en la iglesia parroquial de San Julián, San Pedro y San Felices, el primero hoy martes, 29, a las once y el funeral en la misma parroquia mañana miércoles, 30 a las once, por cuyos actos de caridad les quedarán muy agradecidos.

Casa mortuoria Granja de San Zoles.

Burgos, 29 de Agosto de 1950

"LA MISERICORDIA". -- Gran Funeraria. -- Santa Clara, 2. Teléfono, 1672.

REGISTRO CIVIL

NACIMIENTOS

María del Carmen Salas Aguado, Francisco-Javier Martín González, María del Carmen Castrillo Martínez, Purificación del Carmen Martínez Alcalde, María Blanca de las Nieves del Diego Briñas y Ramón-José García Camarero.

DEFUNCIONES

Pedro Abajo Camarero, de Burgos, un año, Carretera de Arcos s/n.

Catalina González Poza, de Villahizán de Treviño, 44 años, San Pedro y San Felices núm. 23.

MATRIMONIOS

Don Juan Antonio Castilla Sanz con doña Consuelo Llorente Llorente, mañana, a las once y media en San Cosme y San Damián.

BURGOS Hace 30 Años

Del DIARIO DE BURGOS correspondiente al sábado 28 de Agosto de 1920

Ha sido destinado al Regimiento de Zamora, el capitán de Infantería, ascendido, don Agustín Delgado Cros, del Regimiento San Marcial.

--Con motivo de las fiestas de la Natividad de Nuestra Señora, en Lerma, se celebrarán los días 8 y 9 dos novilladas, lidiándose en ambas fechas reses de don Ignacio Cobaleda, de Salamanca, que serán estoqueadas por el diestro Luis Alonso "Madrileño".

--Se vende en Burgos el gran edificio denominado "El Morco", propio para industria, cuartel, casa de vecindad, almacenes, etc.

--La temperatura máxima de hoy fué de 25,0 a la sombra y la mínima a la sombra de 9,0.

NUESTRO TELEFONO 2015

Temas ferroviarios

EL TURISMO Y EL FERROCARRIL

Por José María GONZALEZ MARRON

A diario, en la Prensa de toda España, se viene dando cuenta de la verdadera avalancha de turistas de todas las nacionalidades que llegan a nuestra Patria, muchos de ellos ya de regreso o en dirección a Roma con motivo del Año Santo.

Burgos, ciudad turística de primer orden, se ve favorecida por la visita de tantos extranjeros que muchos días por su gran afluencia dan a nuestra capital aspecto cosmopolita, sobre su carácter antiguo y monumental que hace se distinga en su vida austera y sencilla, el tono señorial que siempre imprimió a sus costumbres.

Estos turistas extranjeros que llegan a nuestra ciudad, lo hacen, la mayoría, utilizando magníficos autocares, y también en gran escala en coches de turismo, pero no dejan ser igualmente numerosos los que lo hacen por ferrocarril, y de aquí la situación embarazosa que se le crea a la estación de este punto para dar salida a cuantos utilizan este último medio de transportes.

La Oficina que tiene establecida en esta capital la Asociación Fomento del Turismo, en funciones de Junta Provincial del Turismo, se viene ocupando preferentemente de este asunto habiendo elevado quejas a varias Corporaciones y autoridades sobre la falta de plazas, particularmente de tercera, en el tren expreso número 1 con dirección Hendaya.

Este asunto fué tratado por mí en dos trabajos que aparecieron en DIARIO DE BURGOS los días 5 y 6 de Noviembre del año último, bajo el título de "Rutas y Empalmes Ferroviarios".

Aquellos comentarios, publicados antes de la implantación del actual servicio de trenes, iban encaminados a salir al paso de este movimiento turístico que se presagiaba, y considerando que el expreso número 1 entre Madrid y Hendaya era el "único tren" internacional que llevaba coches de las tres clases, y que a mayor abundamiento es el único con el que se puede combinar con los trenes franceses sin hacer noche en Hendaya, es por lo que pedía que dicho tren conservara en todo momento su carácter internacional, evitando que en Venta de Baños fuera "asaltado" por los viajeros de los correos de Galicia, Asturias y Santander que llegan a aquella estación antes del paso de tal convoy; y decía que era necesario que por alguna circulación que precediera al mismo se recogieran en Venta de Baños los viajeros que en Miranda de Ebro hayan de combinar para seguir la línea de Bilbao-Zaragoza, pudiendo, a ser posible, desdoblar los expresos números 1 y 2 y hacer que fueran independientes el de Hendaya y el de Bilbao, circulando éste delante de aquél, cuyo abarrotamiento se evitaría.

Por otra parte, estos expresos, por la gran concurrencia de viajeros a los mismos, resultan muchos días con 13, 14 y 15 unidades, que los hacen kilométricos, con lo que quedan algunos coches fuera de andenes en muchas estaciones, entre las cuales se halla la de Burgos, donde así sucede con la composición de Bilbao, cuyos viajeros están frecuentemente expuestos a un accidente al bajar o subir a los coches.

Tal desdoblamiento de dichos expresos aumentaría su capacidad y a la vez resolvería los obstáculos antes señalados dado que podrían reducirse el número de unidades de cada composición.

Muchos extranjeros se duelen de que cada 24 horas solamente exista un tren para la frontera que disponga de las tres clases y que a pesar de que en Burgos bajen tantos viajeros del tren 1 no pueden subir, reglamentariamente y con asiento, ninguno. Así se expresan los que suelen llegar un día y pasar aquí 24 horas, pretendiendo seguir al siguiente día en el mismo tren.

Un caso se ha dado ahora con los estudiantes del Curso de Verano y es que como el año pasado, al realizar el viaje en el correo, tuvieron que hacer noche en Irún, tanto al ir como al volver, siendo difícil encontrar alojamiento; ese año, en número de más de 100, ante las dificultades para venir en tren expreso, optaron por hacer el viaje en autocar desde Toulouse, cosa que no hubieran efectuado de encontrar facilidades en Irún.

Y, para terminar, sólo haré notar que en el nuevo servicio de trenes, en la línea general de Madrid a Hendaya, ha quedado ampliamente servido el servicio tan sólo por lo que se refiere a plazas de lujo, pero en cambio continúan postergadas las demás clases, ya que es difícil conseguir plazas de segunda y rara vez pueden obtenerse de tercera; y por lo que respecta a las combinaciones, se han suprimido las de los rápidos, en Venta de Baños, con los de Asturias y Santander, sin haber creado servicio nuevo alguno que lo compense y sin que quedara solucionado el descongestionamiento del tren expreso número 1.

Sin embargo, a otras líneas cuál sucede, por ejemplo, con la de Miranda a Zaragoza, les fué aumentada considerablemente el número de combinaciones, llegando hace pocos días a conseguir que la tuvieran con los trenes "Talgo". Yo, que celebro mucho las mejoras que se lleven a cabo en cualquier línea, he de pedir que se acuerden también, un poco, en el momento oportuno, de esta nuestra y consideren que la primera a que deben tener atendida preferentemente es precisamente la de Madrid-Hendaya, arteria internacional del turista extranjero y por la que pueden ser juzgados los transportes ferroviarios españoles.

VIDA RELIGIOSA

SANTORAL

SANTOS DE HOY

La Degollación de San Juan Bautista. Ss. Sabina, Andrés, pbr., Cándida, vg., Pablo, mrs..

SANTOS DE MAÑANA

S. Rosa de Lima, vg., Félix, pbr., Adaucto, Gaudencia, vg., mrs., Bonifacio, Tecla, Pedro, cfr.

Misa, con rito doble y color blanco de Santa Rosa de Lima, segunda oración de San Félix y Adaucto, tercera para repeler las tempestades, cuarta Et famulos.

CULTOS

SAN GIL: Solemne Jubileo de las 10 horas en los días 30, 31 de Agosto y 1 de Septiembre.

Los dos primeros días a las once, misa solemne con exposición. Por la tarde, función eucarística con sermón. El 31 habrá además solemnes Vísperas a las siete y media, predicando el primer día don Julio Santamaría Miguel, coadjutor de Castrojeriz y el segundo día, don José Pérez Carmona, coadjutor de esta parroquia.

El viernes, 1.º de Septiembre, San Gil Abad.

A las ocho y media, misa de comunión; a las once, misa solemne con sermón, predicando el panegírico del Santo, el reverendo padre José María de la Cruz Moliner, C. D.

Por la tarde, segundas Vísperas, estación, rosario, novena, procesión con S. D. M. por el interior del templo, bendición y reserva, oficiando de pontifical el Excmo. y Rvdmo. Sr. Dr. D. Luciano Pérez Platero, Arzobispo de Burgos.

ANUNCIOS ECONOMICOS

Automóviles y accesorios

VENDO camioneta Ford 1.500 kilos, reparada. Informes Auto Servicio. Carretera Madrid.

VENDO coche 10 H. P., inmejorable estado. Audiola. San Juan, 65.

VENDO coche DKW seminuevo, a toda prueba. Informes, Teléfono 2252.

VENDO furgoneta Buick para 2.000 kgs. documentación en regla. Basilides Arranz. Roa de Duero.

POR cese negocio se venden cinco camiones Issota D-80, aceite pesado, en perfecto estado con abundante repuesto. Informes, Publicidad "Anuncie", Santiago 15. Valladolid.

REMOLQUE 4 toneladas, 2 ejes, ruedas seminuevas, precio oportunidad, vendo. Villarcayo, 8. Teléfono 2892.

ANTES de comprar o vender vehículos consulte Auxiliar del Automóvil. Molinillo 17. Telf. 1879.

PEUGEOT 7 caballos, bien de todo. Auxiliar del Automóvil.

FURGONETA cerrada chapa, 500 k. Auxiliar del Automóvil.

FORD 17 caballos. Auxiliar del Automóvil.

CAMIONES 3 H. C. Auxiliar del Automóvil

REMOLQUE 4.000 K. Auxiliar del Automóvil.

Arriendos

DESEO piso amueblado hasta Abril. Ofertas esta Administración.

SE ALQUILA hermoso y céntrico piso amueblado. Razón, Almirante Bonifaz, 13, primero.

SE ARRIENDA entresuelo para oficina o taller. Victoria 10. Fotografía.

ARRIENDO granja agrícola 120 fanegas, parte regadío, 700 árboles frutales, todo aceptado, tenadas y cuadras, gallinero moderno 200 aves, con viviendas, a 25 kms. de Burgos. Informes, Benito Gutiérrez 1, 1.º

CEDO habitación para oficina, sastre o modista. Informes, San Juan 42, 2.º

PISOS cuatro habitaciones amplias, servicios, calle de Madrid 74, agua día y noche, 400 y 425 pesetas. Informes: Teléfono 2371 de 10 12 y de 16 a 18.

MATRIMONIO de edad, solo, funcionario, desea pisito con o sin muebles, hasta 300 ptas. Ofertas esta Administración.

SE NECESITA sirvienta para asistir a señor solo. Informes, calle Salas, 8. Carbonería. De 9 a 11.

SIRVIENTA, buenos informes, sepa su obligación, necesito. Barrio Gimeno 29, 3.º dcha.

SE NECESITA doncella. Héroes del Alcázar, 4, habitación 17.

SE NECESITA sirvienta para sacerdote. Piscines, 59, 1.º

HORTELANO preciso matrimonio dándoles habitación y sueldo. Escribir con referencias y pretensiones a Luis Zuriarrain. Llodio (Alava).

Compras y ventas

VENDO altavoz para baile y piano manubrio. Inocente Cabia. Olmedillo de Roa.

VENDO 200 pollas poniendo inyectadas contra peste aviar. Inocente Cabia. Olmedillo de Roa.

VENDO máquinas de punto. Paloma 27, 3.º

FRIGORIFICO como nuevo, vendo 6.000 ptas. menos de su valor; urge por ausencia. Informes Casa Ruera. Plaza Mayor

SE VENDEN perro y perra caza perdigueros. Fernán González 94.

VENDO desperdicios de berzas. Razón Plaza Cubierta Norte. Puesto número 18.

SE VENDEN mesas de cantina. Tratar Teodosio Martín, en Fuentenueva.

TUBOS de cemento, de uralita y de gres. San Pedro y San Felices, 12, Puente Careaga. Burgos.

CHATARRAS Vallejo. San Juan 7. Compra venta de hierros y metales viejos.

ACORDEONES nuevos gran sonoridad, barato. Tomás Rodríguez. Vergara, 1. Barcelona.

VENDO tela metálica "metaldeployé". San Pablo 39. Taller.

CHATARRAS Vallejo. San Juan 7. Compro colchones de lana vieja.

SIERRAS cepilladoras universales, tornos, taladros, herramientas, bombas "Pratt". Comercial Distribuidora de Maquinaria, San Pablo, 18.

VENDO abrigo y trajes caballero, muy económico. Informes esta Administración.

VENDO cocina económica portátil muy barata. Calera, 21. Sotabanco.

CHATARRAS Vallejo. San Juan 7. Papeles, metales hierros viejos, desperdicios en general. Compra Venta.

OCASION: Gran cuadro al óleo de pintor burgués, motivo marítimo de 1,50x1 m. se vende en inmejorables condiciones. Benito Gutiérrez 1, 1.º

VENDO pollas poniendo y arriendo gallinero. Victoria 40. Gamonal.

MAQUINAS punto garantizadas 8-70 y 9-70, otros tamaños. Casa Zufiaur. Calle Fuenterrabía núm. 29, 1.º San Sebastián.

VENDO como ganga mil kilogramos hierro pretina. Pisones, 15 bajo.

VENDO motobomba seminueva con equipo completo. Dirigirse a Millán Caño, Briviesca.

Enseñanzas

CULTURA, Contabilidad, Taquimecanografía, Inglés, Ortografía. Exito cierto. Informes: Moneda, 13 primero.

Fincas

MOLINO, autorizado para pienso y cobrando cánon Servicio del Trigo, muy acreditado, con edificios y gallineros, se vende. Informes, Agencia España. Valentín Calderón, 27. Palencia.

VENDO piso céntrico muy económico. Informes esta Administración

COMERCIAL Burgalesa. Miranda, 23, vende pisos libres muy amplios, 50.000, 46.000, otros 5 habitaciones baño 62.000

OCASION: Por testamentaría vende casa 11 viviendas, dos libres, céntrica, mucho sol. Informes Vadillos núm. 6 entresuelo izquierda.

VENDO magníficos pisos libres en lo mejor Vadillos, muy barato. Informes, Vadillos núm. 6, entresuelo izquierda.

OCASION: Por imposibilidad atenderla vendo industria textil, buena producción, gran rendimiento. Sáenz de Santa María, San Juan, 65.

VENDO piso libre, económico. Informes San Pablo 17. Peluquería.

OCASION: Por testamentaría vendo casa 11 viviendas, casco capital, dos pisos libres, 110.000 Informes: Vadillos 6, entresuelo.

ALBILLOS. Hermoso piso se vende próximo calle Madrid, llave mano. 40.000.

Ganados y aperos

SE VENDE un carro para una caballería en buen uso. Para tratar con Isidro Merino o Teller de Carretería Cevarrebias. Burgos.

TRILLADORAS ángeles, tipo A, producción en trigo 5.000 kilos. Tipo C, 10.000 kilos. Garteiz Hermanos y Cía. Representante Abriciano Gil. Huerto del Rey, 21. Burgos.

ARADOS brabanes. Vertederas "Triplex". Gradas. Rastras y Piezas vende "Central Agrícola". Frente Estación Autobuses.

REGAD con bombas y motores seguros y económicos de "Central Agrícola". Frente Estación Autobuses.

VENDO pareja de bueyes tudancos de 6 años. Tratar Francisco Alvarez. Villamedianilla.

Huéspedes

CEDO habitación a caballero, dormir o pensión completa, casa particular. Hendillo 8, 3.º

ALQUILO cama caballero o señorita. Informes esta Administración.

DARIA pensión 3 ó 4 amigos o dormir. San Juan 42, 2.º

ADMITIRIA dos caballeros o señoras, dormir o pensión completa. Calzadas 52, 3.º izquierda.

Muebles

MUEBLES: Gran surtido y baratura en precios. "La Económica". Generalísimo, 21.

SE VENDEN mesita y banquillos granadinos. Informes Benito Gutiérrez 1, 1.º

Pérdidas

HALLAZGO perro "Pointer" blanco con pintas. San Juan 63, 4.º dcha.

BROCHE de oro con perlas desde platería Rivera al Hotel Norte y Londres y Estación de Autobuses. Se gratificará espléndidamente por ser recuerdo. Duque de la Victoria, 19. Platería.

HALLAZGO de un chaleco de señora. Nuño Rasura 10, 2.º izquierda.

EN LAS OFICINAS de la Guardia Municipal y para las personas que acrediten ser sus dueños se hallan depositados los siguientes objetos: Tres velos y un trozo de tela entregados por don Rafael Miranda, doña Margarita Moncalvillo y don Florencio Fernández; dos jerseys por don Francisco Pérez y doña Patrocinio Garzón; un billetero con documentación por el niño José Luis Ortega; un medallón por don Fernando Luis; tres frascos de medicamentos por Papelería Sellanes; una pelaca y una cartera con fotografías por la niña Irene Herrera; un tapón de automóvil por don Ramón Gómez y un vaso de pasta y un pendiente por señas personas que ocultan el nombre. Todo ello encontrado en la vía pública.

Traspasos

SE TRASPASA negocio completo de vinos con vivienda. Informes esta Administración.

TRASPASO comercio de tejidos con vivienda, en la mejor calle. Razón, Lerma. General Mola 6.

TRASPASO droguería-mercería por no poderla atender, renta baja. Informes esta Administración.

SE OFRECE traspaso tienda de comestibles y vinos. Razón: Emperador, número 1.

Varios

SI QUIERE hacer lavar y desinfectar colchones, mantas y otras prendas, llame al teléfono 3154. Camino la Plata, 8.

CERTIFICADOS penales urgentes y otros documentos. "Cinira": José Antonio, 31. Madrid.

PENALES, caza, pasaportes, documentos toda España. Gestoría Santamaría. Calera 43.

IMPRESOS, tarjetas, invitaciones, trabajos comerciales. Talleres Gráficos DIARIO DE BURGOS. Calle Vitoria 16. Teléfono, 2015.

M.E.C.D. 2017

LA CAJA DE AHORROS MUNICIPAL DE BURGOS INAUGURA SUS AGENCIAS EN QUINTANAMARTINGALINDEZ Y TRESPADERNE

Los representantes de la benemérita institución burgalesa fueron acogidos en ambas localidades con cariñosas muestras de simpatía y gratitud

Siguiendo el plausible y fecundo plan de expansión de su obra en toda la provincia, la Caja de Ahorros Municipal de Burgos inauguró el domingo último dos nuevas Agencias, en Quintanamartingalindez y Trespaderne.

Para asistir a tales inauguraciones se desplazaron desde nuestra ciudad el vicepresidente del Consejo de Gobierno de la benemérita entidad, don Valeriano Villalain, que asumía las funciones de presidente por ausencia del alcalde de Burgos y los consejeros señores Moliner (D. José), Alvarez Vázquez, Giménez (Don Juan José) y Gil Moral, en unión del director gerente de la institución, don Aurelio Gomez Escolar, quienes, alrededor de las doce y media llegaron a Quintanamartingalindez, capitalidad del Valle de Tobalina y villa en la cual iba a celebrarse el primero de los indicados actos.

A la entrada del pueblo, que acogió a los ilustres visitantes en medio del estampido de cohetes y cariñosisimas muestras de afecto, esperaban, con el jefe de sucursales de la Caja, don Manuel Orive y el agente local, don Miguel Garcia Lomana, todas las autoridades de la villa, presididas por el párroco, don Hilario Llanos y alcalde, don Jesús Martinez, a quienes acompañaban representaciones de los 37 pueblos que constituyen la Municipalidad del Valle. Todo el vecindario se hallaba congregado frente al Ayuntamiento, a cuya entrada formaban los niños de las escuelas, portadores de banderas de los colores nacionales.

Tras los saludos de rigor, consejeros, autoridades y representaciones penetraron en la Casa Concejo, en cuyo salón de sesiones se verificó el acto inaugural.

En primer término, el señor Villalain dirigió un breve y elocuente discurso, poniendo de relieve la ejecutoria de la Caja de Ahorros Municipal, desde su fundación, en 1926, a la fecha. Expresó, sentidamente, la gratitud de dicha institución hacia al Excmo. Ayuntamiento de Burgos, de donde partió la iniciativa y sigue afluyendo a la Caja paternal patrocinio y expuso después cómo, paso a paso, la entidad va culminando sucesivos anhelos, merced a dicha tutela y al apoyo de 53.000 burgaleses que han depositado en la entidad 180 millones de pesetas. Destacó, a continuación, la obra que efectúa la Caja de Ahorros Municipal, exenta de todo espíritu de lucro e impregnada de un contenido eminentemente benéfico-social, diciendo que estimula la práctica del ahorro, a través de libretas de nacimiento y premios escolares, dedicando, en suma, el cincuenta por ciento de sus beneficios a finalidades de carácter social y benéfico, con becas para estudios, libretas de nupcialidad, subvenciones a entidades caritativas y de beneficencia, protección a la agricultura y ganadería, etc., etc..

De ese modo —añadió—, detrayendo el cincuenta por ciento de los beneficios para fondo de reserva, todo lo demás —cuatrocientas mil pesetas en el ejercicio último—, se destina a una labor profunda que premia y estimula las virtudes más recias de nuestra tierra, facilitando, por otra parte, el desenvolvimiento de aquellos fines que se conjugan con una prudente y celosa administración de los bienes confiados por los imponentes, en beneficio de los cuales se ha creado, también, el servicio de intercambio que permite a los titulares de las libretas efectuar operaciones en la central, en cualquiera de las 17 sucursales y en todas las poblaciones donde existan Cajas de Ahorros Benéficas, sin llevar consigo dinero, es decir, tan sólo con la presentación de su libreta de ahorro.

Terminó el señor Villalain su discurso reiterando a autoridades y pueblo de Quintanamartingalindez el reconocimiento de la Caja por la cordial acogida de que habían sido objeto sus representantes.

Seguidamente, el párroco, don Hilario Llanos, pronunció breves palabras de gratitud para la Caja de Ahorros Municipal por haberse acordado de la capitalidad del valle de Tobalina para el establecimiento de una agencia suya y exaltó las virtudes del ahorro y el magnífico espíritu de que está dotada la obra de dicha institución, por cuya prosperidad en Quintanamartingalindez formuló sinceros votos.

En análogos términos se expresó a continuación el alcalde de la villa, quien ofreció la colaboración del vecindario para el mayor éxito de la nueva Agencia, así como para todo lo que signifique servicio a España a Burgos y al valle de Tobalina.

A continuación, el presidente en funciones del Consejo de Gobierno de la Caja de Ahorros Municipal hizo entrega al señor cura párroco de un donativo de 350 pesetas con destino a los necesitados de la villa y de once premios a cinco ancianos y seis matrimonios pobres, así como de otros 84 premios para otros tantos escolares.

El maestro don Hilario Madrugada, hizo, seguidamente, la ofrenda al Consejo de un delicado pergamino, confeccionado por un niño de las escuelas nacionales y con ello se dió por concluído el acto, trasladándose todo el vecindario, precedido por los consejeros y autoridades, a los locales de la Agencia, que fueron bendecidos por el señor cura párroco, con la solemnidad de ritual.

Luego y para solaz del vecindario un selecto grupo de danzas interpretó en la Plaza diversos bailes típicos de la región y por último fueron obsequiadas autoridades y representaciones con una copa de vino español, servida en los salones del Ayuntamiento.

Poco antes de las dos, los consejeros de la Caja de Ahorros Municipal salieron con dirección a Medina, donde almorzaron, celebrando en la histórica ciudad una sesión, para resolver los asuntos pendientes.

EN TRESPADERNE

A las seis y media en punto de la tarde, los miembros del Consejo de la citada entidad, llegaban a Trespaderne, que, asimismo, les tributó un cariñosisimo recibimiento.

Todas las autoridades, acompañadas por el vecindario, buen número de representantes de pueblos de la comarca y numerosos miembros de la Colonia veraniega, entre ellos no pocos burgaleses, los señores de Puente Careaga, Moreno (D. Tomás), Sancho, Alvarez (D. Matías), Blanco, Echevarrieta...—, formaron parte en la cordialisima acogida dispensada a los consejeros de la Caja de Ahorros Municipal, quienes, en la misma forma que en la capitalidad del Valle de Tobalina, pasaron a la Casa Consistorial, donde se celebró el acto inaugural.

En el uso de la palabra, expresándose en términos análogos, el vicepresidente del Consejo, señor Villalain, que, al finalizar su discurso, hizo entrega de un donativo de 350 pesetas para atenciones de la parroquia, en la que produjo grandes daños el violento temporal de días pasados; de seis libretas a otros tantos necesitados y de 61 premios a otros tantos escolares de la localidad.

El párroco, don Crescencio Gómez, en elocuente intervención oratoria, expresó su gratitud al Consejo de Gobierno de la Caja de Ahorros Municipal, que, al inaugurar su Agencia en Trespaderne, exaltaba brillantemente las más nobles virtudes y le agradeció, a la par, su profunda obra benéficosocial, que va expandiendo por todos los ámbitos de la provincia. Dijo que Trespaderne sabría hacer honor a tan señalada distinción como recibía y terminó haciendo fervientes votos por que Dios otorgue a la institución una vida próspera y fecunda, en bien de Burgos, de Trespaderne y de España.

Finalmente, el alcalde, don Gumersindo López, en breves frases, abundó en las palabras del párroco de la villa, agradeciendo a la Caja de Ahorros su acuerdo de abrir una Agencia suya en Trespaderne y destacando la generosidad con que sabe proceder en su labor, benemérita y fecunda.

Bendecidos, después, los locales en solemne ceremonia, fué servido a autoridades e invitados un delicado vino español.

Y terminada la simpática fiesta, los consejeros de la Caja emprendieron su viaje de regreso a la capital, siendo objeto de cariñosisima despedida, con la que se cerró tan brillante jornada, de la cual quedó como simbólico recuerdo de los actos celebrados la ofrenda de unas magníficos bancos que en la Plaza y Calle Mayor de Quintanamartingalindez y Trespaderne, respectivamente, hizo la benemérita Institución, una muestra más del modo ejemplar con que subraya su presencia benefactora en aquellos lugares donde desarrolla sus actividades.

ESTABILIZACION DEL FRENTE COREANO EN EL AREA DE POHANG

"Los comunistas de Corea del Norte -dice un general norteamericano- están en los últimos estertores"

Tokio.— En un punto situado a seis kilómetros de Pohang, las tropas surcoreanas, con la ayuda de la Armada y de la artillería norteamericana, han contenido firmemente un avance de los comunistas y parece que la incertidumbre que reinaba en Pohang ha sido sustituida por "un prudente optimismo", dice un corresponsal de la United Press.

LOS NORCOREANOS ESTAN EN LOS "ULTIMOS ESTERTORES".

Cuartel del VIII ejército norteamericano (Corea).—El teniente general Walton H. Walker, jefe de las fuerzas terrestres de los Estados Unidos en Corea, ha dicho que los comunistas de Corea del Norte se han extendido excesivamente y están en los "últimos estertores" en Corea.

UNA ESCUADRILLA SURAFRICANA A COREA

Johannesburgo.— Una escuadrilla de aviones de caza saldrá para el teatro de operaciones de Corea, sin tardanza, después que las Naciones Unidas han aceptado la oferta hecha por el Gobierno surafricano.—Efe.

SE ESTABILIZAN LOS FRENTES EN POHANG

Tokio.— Un portavoz del cuartel general de Mac Arthur anuncia que los frentes de combate en el área de Pohang se han estabilizado a mediodía de hoy.

Las tropas comunistas atacaron tenazmente las defensas surcoreanas en torno al arco de combate trazado frente a Pohang, pero no han podido montar un ataque decisivo. Los rojos han llegado a menos de cuatro kilómetros de la ciudad por un punto. Hay señales —dijo— de que trasladan refuerzos para intentar nuevos ataques contra el puerto y el aeródromo.—Efe.

LLEGAN LOS PRIMEROS OFICIALES BRITANICOS

Frente de Corea. — Han llegado a este frente un grupo formado por veinte oficiales y doce soldados británicos para preparar la llegada de dos batallones de las fuerzas inglesas, destacadas en Hongkong.—Efe.

A 929 SE ELEVAN LAS BAJAS

Washington. — El Departamento de Defensa ha facilitado una nueva lista de bajas en Corea lo que hace subir su número a 929, desde que comenzó el conflicto.—Efe.

ACTUACION DE CRUCEROS Y DESTRUCTORES

Frente de Pohang, Corea.— Dos cruceros y cuatro destructores norteamericanos bombardearon concentraciones de tropas comunistas a cinco kilómetros al Norte de Pohang, anuncia un portavoz militar.—Efe.

BOMBARDEO DE UNA FABRICA SIDERURGICA

Tokio. — Superfortalezas volantes norteamericanas arrojaron bombas de trescientos y quinientos kilos sobre una fábrica siderúrgica de Songjin, costa oriental de Corea del Norte. Un portavoz de las fuerzas aéreas señaló que las bombas fueron lanzadas con toda precisión originando tremendas explosiones.—Efe.

El domingo, S. E. Rvdma. el Obispo de Coimbra dijo la Santa Misa en la Cartuja de Miraflores

También visitó la Catedral

Conforme teníamos anunciado, el domingo último, a las nueve de la mañana, S. E. Rvdma. el Arzobispo-Obispo de Coimbra, conde de Arganil, se trasladó a la Cartuja de Miraflores, a fin de oficiar el Santo Sacrificio de la Misa.

Más tarde, el Dr. Sena de Oliveira, acompañado por el Rvdmo. Padre Prior del expresado cenobio, recorrió las distintas dependencias de la Cartuja, admirando la sobriedad de todas sus celdas y elogiando el celo con que los monjes cartujos practican la rigurosa Regla de San Bruno.

Concluída su visita a la Cartuja, regresó a Burgos y en unión de su señora madre, el obispo portugués giró una pequeña visita a la Catedral, emprendiendo luego viaje con dirección a Francia, camino de Roma.

SAN CRISTOBAL
(Academia Automovilista Miranda 61
en sus Cursos de
CONDUCTORES MECANICOS
le hará CHOFER

¿Entrarán en Corea ejércitos chinos?

(Viene de primera página)

viada por la China comunista a Jacob Malik, como presidente del Consejo de Seguridad y a Trygve Lie como secretario general del Organismo Internacional, se exige que las Naciones Unidas condenen la supuesta agresión de los Estados Unidos en Corea y pida la retirada total de las "tropas agresoras".

Tanto esta nota como la ya anunciada, van firmadas por Chu-En-Lai, ministro rojo de Asuntos Exteriores en la China comunista.—Efe.

NO SE CONFIRMA LA ENTRADA DE CHINA EN COREA

Londres.— No se ha recibido información sobre la noticia de origen nacionalista chino, según la cual cuatro ejércitos comunistas habían cruzado la frontera entre Manchuria y Corea del Norte, declara el portavoz del Foreing Office.—Efe.

GRAVES CONJETURAS

Tokio. — En los círculos militares norteamericanos se opina que los dirigentes soviéticos ordenarán probablemente en breve plazo a los grandes ejércitos comunistas chinos que penetren en Corea, en el supuesto que tal orden no haya sido dada todavía. Los observadores diplomáticos por su parte creen que la Unión Soviética está dispuesta a iniciar una tercera guerra mundial.

Un portavoz nacionalista chino ha manifestado que cuatro ejércitos rojos chinos, equipados por Rusia, han entrado ya en Corea como vanguardia de doscientos mil soldados de refuerzo que, según el portavoz, fueron prometidos a los coreanos comunistas en la conferencia celebrada el mes pasado.

Según el mismo portavoz los rojos están concentrando otros seis ejércitos y una división de artillería a lo largo de la frontera de Manchuria con la Corea del Norte.

Informaciones recibidas de Tokio aseguran que unos doscientos mil soldados comunistas chinos están concentrados en la zona donde, según los comunistas, habían bombardeado los aviones norteamericanos, bombardeos que han negado las autoridades norteamericanas.

EMPLEADOS PARA OFICINAS

Precísanse dominando máquina escribir, libres de servicio militar, ofertas exclusivamente por escrito, apartado 80, Burgos. Informes: Oficina Colocación.

Motores Diesel
Grupos electrógenos
Grupos motobomba
15 - 25 - 50 - 100 y 150 H. P.
MARCHA LENTA
AZLOR -- Gran Vía, 64 -- BILBAO

TOROS

Hoy se cumplen tres años de la muerte de "Manolete"

Gravísima cogida de Curro Caro en la plaza de Colmenar Viejo

En la madrugada del día 29 de Agosto y en el humilde hospital de Linares, dejó este Mundo de los mortales una de las figuras más gigantescas de la Tauromaquia: Manuel Rodríguez "Manolete", cuando la fama, la fortuna y la admiración de los públicos le sonreían, tras una vida artística triunfal que le llevó a ser considerado como uno de los más colosales toreros de todos los tiempos.

Caballero intachable y torero genial, "Manolete", al morir, rasgada su carne joven por la sastas buidas de "Islero", dejó en la fiesta un puesto que hay aun está por llenar y que permanecerá vacío durante muchas temporadas.

Pérdida luctuosa para el arte de la Tauromaquia fué la muerte de aquel llorado diestro y España entera que se estremeció de dolor ante la noticia del suceso, recuerda hoy, a los tres años, aquel trágico suceso que privó a la Fiesta de su figura más popular y representativa.

En la fecha del 29 de Agosto, con la emoción que nos inspira el recuerdo del gran torero, elevamos a lo Alto una oración por el alma de "Manolete" y renovamos nuestra expresión de condolencia a su afligida madre y a los seres queridos de quien ofrendó su vida para mayor gloria de España.

CHAMARILERO

HOY SE CELEBRARA EN LA PARROQUIA DE SAN GIL UNA MISA POR "MANOLETE"

Hoy martes, a las diez de la mañana, se celebrará en la iglesia parroquial de San Gil Abad una misa rezada, organizada por la "Peña Taurina", en sufragio del eterno descanso del alma del llorado diestro cordobés Manuel Rodríguez "Manolete", al cumplirse el tercer aniversario de su trágica muerte en Linares. Al final se rezará un responso.

La "Peña Taurina" ruega a todos sus socios e invita a los aficionados en general, a que se sumen a este acto piadoso.

RESUMEN DE LA JORNADA TAURINA DOMINGUERA

Se celebraron el domingo último en los ruedos españoles dos corridas de toros (en Barcelona y Colmenar Viejo) y cuatro novilladas picadas en Madrid, San Sebastián, Puerto de Santa María y Noya. En Barcelona Pepe Dominguín fué ovacionado en sus dos toros, Luis Miguel Dominguín oyó ovaciones en uno y cortó orejas y rabo en el otro y Manolo González fué ovacionado. En Colmenar cortó una oreja el duque de Pinohermoso. Paquito Muñoz bien a secas. Antonio Caro no pudo lucirse y Pablo Lalanda, valiente. Mató el sobrero y cortó orejas y al final salió en hombros.

Cortaron apéndices los siguientes novilleros: Aparicio (cuatro orejas) en San Sebastián; Antonio Ordóñez (dos orejas), Pablo Lozano (una oreja) y Manolo Vázquez (dos orejas) en el Puerto de Santa María; Juanito Posada (cuatro orejas y dos rabos) y "Lagartijo" (una oreja) en Noya; Tacho Oliete (cuatro orejas y un rabo) en Astorga; Pedro Valdivielso (una oreja) y Andrés Alvarez (una oreja) en Zaragoza.

En Madrid fué cogido por el quinto toro el novillero peruano Pepe Ugaz, sufriendo una herida de diez centímetros de longitud en la pierna izquierda, de pronóstico grave. En la misma corrida el picador Fernando Catelo resultó con contusiones de pronóstico reservado.

ALTERNATIVA DE EDUARDO ANTICH Y GRAVISIMA COGIDA DE CURRO CARO

Colmenar Viejo, 28.— Segunda de feria. Toros de Cándido García. Las cuadrillas hicieron el paseo descubiertas y se guardó un minuto de silencio en memoria de "Manolete".

El venezolano Eduardo Antich, que tomó la alternativa, estuvo muy bien en su primero y cortó orejas. Mató el tercero sustituyendo a Curro Caro y oyó palmas. No pudo lucirse en el último.

Curro Caro, bien en su primero. En el tercero, peligroso, se mostró valiente y resultó cogido al entrar a matar. Cobró una buena estocada y se le concedieron dos orejas y rabo, pasando a la enfermería, donde se le curó de una herida grave en el muslo derecho. Luego fué trasladado a Madrid, al Sanatorio de Toreros.

LA HERIDA ES MUY GRAVE.

Madrid.—A las siete y media ha ingresado en el Sanatorio de Toreros el matador de toros Curro Caro. Le ha sido apreciada por el doctor Giménez Guinea una herida en el muslo derecho que produce extenso desgarro de toda la aponeurosis femoral, con tres trayectorias, una ascendente de 40 centímetros de longitud que llega al orificio externo del conducto inguinal, otra dirigida hacia arriba y adentro en la masa del músculo cuatriceps, de [illegible] centímetros de longitud y otra, transversal, de diez centímetros de longitud, por debajo de la referida aponeurosis, que desgarra la piel. La herida se calificó de muy grave.

LOS DEMAS FESTEJOS CELEBRADOS AYER

En Tarazona hubo corrida de feria con reses de Amador Santos. Llorente cortó dos orejas en su primero y oyó ovaciones en el otro. Cayetano Ordóñez "Niño de la Palma" hijo, cortó cuatro orejas y un rabo. "Diamante Negro" fué ovacionado en los dos.

También hubo ayer corrida en Linares (primera de feria) con reses de Pablo Romero. Se guardó un minuto de silencio a la memoria de Manolete. Pepe Dominguín oyó ovaciones. Manolo González, ovacionado en los dos. Martorell fué el triunfador y cortó tres orejas.

En Requena, con novillos de Sánchez Fabrés actuaron Conchita Cintrón, que dió la vuelta al ruedo, Antonio Ordóñez, que cortó una oreja; Manolo Vázquez, que estuvo superior y cortó dos orejas y el venezolano Oscar Martínez, que cortó dos orejas.

Finalmente registraremos que en la novillada celebrada en Toro y en la que fueron ovacionados los diestros Pepe Muñoz y Ramón Gallardo y cortó una oreja Pepe Edo, se celebró el acto curioso de otorgarse por el redactor jefe y revistero del "Correo de Zamora" la alternativa en lides periodísticas taurinas, en presencia de los tres diestros al señor Molinero, como nuevo crítico taurino del citado diario, haciéndole entrega simbólica de un japicero y un block.

HOMENAJE A UN CRITICO

Torrelavega.—La Peña taurina local ha obsequiado con un almuerzo-homenaje al redactor taurino del "Diario Montañés" don Alejandro Blanco, "Aliatar", por su valiente crónica sobre la novillada en que actuaron Aparicio y "Litri" en Santander el 17 del corriente y cuya crónica, de gran repercusión nacional ha sido íntegramente recogida por numerosos periódicos de provincias.

A este homenaje asistieron destacados aficionados a la fiesta nacional.

No volvamos a la edad de las cavernas

Por Miguel-Angel PLAZA

Léense de vez en cuando panegíricos de los viejos atuendos y de los viejos usos. Se recuerdan y se añoran el chaleco blanco y el sombrero hongo. Lejanos y rodeados de míticos prestigios, se vislumbran —muy atrás—, aquellos médicos familiares con su levita ritual y su sombrero de copa que los hacían a los ojos de nuestros abuelos, más altos, más imponentes. Se habla de la gracia de la capa y de la seriedad de las maneras sociales. Pero no pasan de ahí los recuerdos. No se profundiza en lo que el vestido influye sobre las actitudes, en lo que tiene de respeto para con uno mismo y para con los demás.

No se puede negar que el vestido y las maneras se influyen de tal forma que su historia se escribiría con un paralelismo total en fechas y situaciones. En la liturgia, la majestad simbólica del ornamento, se hermana con la elocuencia ritual de las ceremonias. Y tiene el mismo valor en la austera pobreza de las soledades cartujanas que en la brillante magnificencia de la Orden de San Benito. Los ricos ropajes de las antiguas Cortes ¡qué bien rimaban con los protocolos en vigor antaño!

Mas hoy corren malos vientos. De lejanas tierras vienen a través de mares y fronteras, modas y modos extraños que cabalgan en alas del cine, de la Prensa y del Turismo. Y hay gentes que creen ver robustecida su personalidad imitando de mala manera, cueste lo que cueste, esos modos y modas, reaccionando a la vez contra la tiranía del vestido y contra la de la buena educación. Dicen que vestir como visten es ir a la moderna y al cinismo lo llaman naturalidad.

El muchacho, y algún caballero hecho y derecho, bajan unos peldaños. La joven y alguna señora, suben otros tantos. Unas y otros se acercan al mismo ras. Aquéllos pierden un poco de su porte viril. Estas pierden otro poco de su feminidad. Y ambos a la par, dejan en pos de sí bastante de su vergüenza. Hay excepciones; muchas aun, por fortuna, en nuestra Patria. Pero el frente enemigo avanza, avanza, pertinaz, incansable. De algunos años acá ¡cuánto ha retrocedido la moral en el vestido y en los ademanes!

En nombre de una concepción falsa de la estética, se cometen desafueros sin número. En nombre de una mal entendida ansia de comodidad, se incita a tantos pecados ajenos y se cometen tantos propios, que de ser sospechados por muchos inconscientes culpables, les costarían insomnios de remordimientos. Y es necesario tener bien presente que, en estética, todo valor de creación tiene que estar sujeto a terribles limitaciones. La fantasía que crea, brota sin forma; es fuerza, es impulso; pero hay que domarla, limitarla. La norma, el cánon, la proporción, la medida, se aplican, se conjugan, en cada creación. En las horas áureas de las Artes se llega a un rigorismo total qeu todo lo encauza y forja usos estrictos en la cortesía y en el traje, dejando, sin embargo, la amplitud precisa para el desarrollo de las recias personalidades de esas épocas, que visten, que hablan, que se mueven en su siglo, en su momento y son, a pesar de todo, tan originales, tan incomparablemente creadoras. Ved vuestros tiempos de los Austrias: señorío, distinción, dignidad. Contemplad los retratos que Ticciano, Moro, Velázquez y Coello pintaran. Pasemos también unas páginas de la Historia. El alma española pierde en densidad ahogada en aires franceses. Nuestro arte pierde categoría. El espíritu religioso es menos intenso. En los retratos de Mengs veréis, reflejado todo eso y muchas cosas más. Son tiempos de decadencia. Después vienen los días de Goya y el Romanticisco y se nos echa encima el siglo XX. A través de ese transcurso de años y estilos, se ven momentos buenos. Otros, no los son tanto. Pero aunque varían los estilos, los fundamentos permanecen. Es hoy cuando ánimos iconoclastas derriban lo que a algunos parecer pudieran viejos ídolos. Y, sin embargo, se va más lejos. Los tiros se dirigen con verdadera saña contra la moral pública de los pueblos cristianos, sobre todo de los pueblos católicos. No se va por este camino sino a hacer perder el respeto a sí mismo y a los demás. Y avendrán detrás costumbres más libres todavía, hábitos aún más desenfrenados. Mas ¡ay de los precursores y de los instigadores de estos escándalos, a los que el peso de la maldad de sus ejemplos arrastrará a los abismos cual si de su cuello prendiesen ruedas de molino!

El soplo violento, huracanado, del materialismo trae a la larga una disminución de la percepción crítica del bien y del mal. Todo parece inocuo; todo se justifica. Es entonces cuando el mal está hecho: cuando lo incorrecto se tolera tranquilamente porque ya no se considera incorrecto. Y por esto no se puede pasar.

Muchachos y muchachas hay que no parecen ser la promesa de futuros caballeros o de señoras del mañana. Ellas y ellos tienen idénticas aficiones, idénticas maneras, idénticos trabajos, idénticos derechos, idénticas libertades, idénticos vicios y casi idénticos vestidos. No ha llegado a todos eso, pero se presiente, se anuncia, se teme.

Ante este cuadro nada halagüeño, puede oponerse una fe convencida e ilustrada y mucho corazón. Actualmente hay gentes bien formadas espiritualmenet; más y mejores que nunca quizá. Hay unión, número y calidad en las huestes que luchan. De aquí cabe esperar un dique de buenos ejemplos, de actitudes nobles, de portes decorosos, de verdaderas personalidades que edifiquen y convenzan. Esta labor es de todos, pero antes es de cada uno, de cada familia.

No se ha de volver a la edad de las cavernas. Si tanto empeño tienen algunos de liberarse de la tiranía del vestido y de los buenos modales, no será malo que piensen que irían a caer en la esclavitud de los instintos. Caerían en su regresión a un nivel más bajo que el de los pigmeos y bosquimanes, porque aquellos conocieron la luz y, voluntariamente y por soberbia, volvieron sus ojos y cegaron en las tinieblas.

CRONICAS DE LA PROVINCIA

Miranda de Ebro

LA VIRGEN DE ALTAMIRA

Próximamente, el 12 de Septiembre, se celebrará la fiesta de la Patrona de Miranda, fecha acordada en firme para lo sucesivo, por el Ayuntamiento el año pasado.

La directiva de la cofradía mirandesa ha hecho un llamamiento al público mirandés para que contribuya al mayor esplendor de los actos en honor de la Virgen de Altamira.

Este año, en la procesión que el día 11 se celebrará, saldrá por primera vez, un misterio completo de faroles, o sea catorce faroles artísticos, de diversos tamaños, y se quiere que en años sucesivos, se completen hasta llegar a formar un rosario artístico completo, que de gran brillantez al piadoso acto religioso. A tal fin, se hace llamamiento, para que todo aquel mirandés o que resida en Miranda, contribuya con su donativo, por pequeño que sea, ya que es deseo ferviente que aporten todos los residentes en Miranda su granito de arena.

Para los sermones que, con motivo de la novena a la Virgen, que empezará el próximo día 3, se pronunciarán, ha sido encargado el R. P. José Santamaría, del Colegio Mayor Teologal, de Santo Domingo de la Calzada, del Corazón de María.

PETICION DE MANO

Por don Félix Angulo, industrial y señora, y para su hijo del mismo nombre, ha sido pedida a D. Juan Sagüillo y señora, la mano de su bellísima hija María.

Entre los novios se cambiaron los regalos de rigor y la boda se concertó para final del año en curso. Nuestra felicitación a la feliz pareja, extensiva a sus familiares.

NUEVO LIBRO DE PEDRO M. UFANO

Se encuentra en prensa un nuevo libro del famoso poeta mirandés don Pedro María Ufano, que será puesto a la venta a primeros del mes próximo. Se titula "Desengaño en el amor" y es una selección de 30 de sus últimos poemas inéditos. La crítica espera después de conocer algunos, con ansiedad la aparición de este libro de poesía que señalará un jalón en la producción artística de nuestro querido amigo y convecino, que nos ha prometido poner a la venta, antes que en el resto de España, en nuestra ciudad su obra.

PARA LAS FIESTAS

Se están ya ultimando los festejos que del 10 al 13 de Septiembre se celebrarán con motivo de las fiestas patronales. Entre los que se celebren, parece ser que uno de ellos será un concurso de rondallas y de jotas, igual al que tan gran éxito alcanzó hace dos años.

Pronto se dará a conocer el programa que daremos para su conocimiento.

TAURINAS

Se ha llegado a un acuerdo para la celebración de una gran novillada picada, con ganado de casta y peso del campo de Salamanca.

Los matadores serán de cartel verdad. Uno de ellos será Antonio Dos Santos, primo del famoso matador, que alcanzó tan grandioso triunfo en nuestra plaza por las fiestas de Mayo último. Cortó orejas y rabo y salió del coso taurino en hombros de los aficionados. Hazaña que quiere repetir en esta nueva actuación. El espada que le ha de acompañar, se ha de elegir, entre cuatro o cinco presentados en lista, para elegir al de mayor garantía de éxito.

Por tanto tendremos fiesta taurina y de categoría. La fecha parece ser que se señalará, la del domingo día 10, o en otro caso, la del 12, fiesta de la Virgen de Altamira, patrona de Miranda.

HOMENAJE

Ha sido acogida con calor y cariño, la idea lanzada por amigos suyos, de rendir un homenaje a don Francisco Cantera Burgos, ilustre mirandés que recientemente ha sido elegido miembro de la Academia Nacional de la Historia. Nos sumamos complacidos a este homenaje y nos ofrecemos incondicionalmente.—El corresponsal.

Lerma

En el número de este DIARIO correspondiente al sábado 26, el cronista pone el dedo en la llaga de un problema que si bien afecta a muchas modestas economías de la ciudad creemos que aún está haciendo mayores daños en esta región donde la riqueza avícola es considerable, viéndose agravado el problema por la incuria de mucha gente y por la falta de fe en los medios para resolverlo. Está claro. Nos referimos a la peste aviar. ¿No podrían las autoridades competentes organizar campañas de divulgación que remediaran en gran parte el mal?

UNA BODA

El jueves último se celebró en la parroquia de San Pedro, de esta villa, el enlace matrimonial de la señorita Concepción Arribas González, con nuestro buen amigo el empleado de la Casa Villa Hermanos, de esta localidad, don Rafael Alvaro Tamayo. Actuaron de padrinos el hermano de la contrayente don Gregorio, avecindado en Barcelona y la hermana del novio señorita Victoria, y firmaron el acta como testigos el director del Banco de Bilbao en esta, don Emilio Alonso y don Blas de la Villa, apoderado de la Casa comercial antes citada. En la ceremonia, que resultó brillantísima, se cantaron algunas composiciones religiosas por los amigos del contrayente don Emilio Alonso y don Exiquio Arroyo, que contribuyeron a hacerla más emocionante y, por último, se obsequió a los invitados con una comida en el Hotel Martín, después de la cual la gente joven derrochó buen humor y alegría.

TOMA DE POSESION

El sábado, día 26, y por el delegado provincial de Sindicatos, señor Antón, se dió posesión del cargo de delegado local de la organización sindical en esta villa a don Valero Valero, en un acto celebrado en el Ayuntamiento y en el curso del cual el señor Antón presentó a las autoridades locales al nuevo delegado haciendo un merecido elogio de la laboriosidad y rectitud del señor Valero, de cuya gestión en su nuevo cargo se espera mucho y nosotros deseamos que así sea.

Turismos de alquiler
servicio esmerado para viajes, bodas, etcétera. — Teléfonos 2650 y 2987

FALLECEN DOS MINEROS AL RESCATAR A UN COMPAÑERO EN UNA MINA DE TENERIFE

Se mata en accidente motorista en el aniversario de la muerte de su padre, que pereció electrocutado

Santa Cruz de Tenerife.—Se reciben noticias de Vilaflor dando cuenta de una nueva desgracia ocurrida en la galería minera denominada "Las Goteras". Tres vecinos de la localidad de Arona y dos de Vilaflor, uno de ellos encargado de obras de la galería, se dispusieron a rescatar el cuerpo del obrero que aún permanecía en el fondo de la galería, a consecuencia del accidente de días pasados. A este efecto se proveyeron de una vagoneta, la cual, cuando se encontraban cerca del final de la galería y a la vista del cadáver que buscaban, volcó, rompiendo las instalaciones de aire. Los dos obreros que marchaban en la parte delantera perecieron asfixiados por las emanaciones tóximas de la galería. De los tres restantes, uno cayó desamayado, pero sus dos compañeros lograron salvarle recorriendo con él en brazos los túneles durante dos horas y media. Los obreros que han perecido en este intento de salvamento son Antonio Cano Martín, encargado de las obras de la galería y Miguel Cabrera, que deja ocho hijos. Ambos son de Vilaflor. La tragedia ha consternado profundamente al vecindario.

UN MUERTO UN HERIDO GRAVE AL CHOCAR UN CAMION Y UNA MOTOCICLETA

Barcelona.— Comunican de Tarrasa que cuando regresaba de Gerona en motocicleta el vecino de aquella ciudad, Ignacio Guila, de 28 años de edad, acompañado de su novia Rosario Navarro, de 26, al cruzar el pueblo de San Juan de Vilasar ha sufrido un accidente. La motocicleta chocó con otro vehículo y los dos ocupantes de la misma resultaron con heridas gravísimas, a consecuencia de las cuales Ignacio falleció horas después. Su novia continúa muy grave.

Se da la circunstancia de que hace ocho meses, el mismo Ignacio Guila, sufrió otro accidente, en análogas circunstancias, que costó la vida a la joven que le acompañaba.

El día de este último accidente se cumplen años de la muerte de su padre, que pereció electrocutado cuando trabajaba en una finca de Maladepera.—Cifra.

Notable mejoría en la salud del conde de Romanones

San Sebastián.— El conde Romanones ha experimentado una gran mejoría en las últimas horas y parece que va a desaparecer la gravedad de la enfermedad que padece.—Cifra.

Aviso a los filatélicos

Madrid.—El comité organizador del Centenario del sello español ha publicado una nota en la que ruega a todas las sociedades filatélicas de España que preparan viajes colectivos para visitar la Exposición filatélica internacional que se celebrará en Madrid el próximo Octubre, lo comuniquen a la secretaría de la Comisión ejecutiva lo antes posible, expresando el número aproximado de expediciones que se calcula integrarán cada uno de aquellos viajes.

Al propio tiempo les recuerda que no se admitirán peticiones de sellos individual ni colectivamente después del 31 del presente mes, hasta cuya fecha pueden solicitarse de dicha ejecutiva colecciones completas al precio de 74,75 pesetas, más el dos por ciento de gastos de envío.—Cifra.

Administración de Correos

El vapor "Buenos Aires" de la Compañía argentina de navegación Dorero saldrá de Vigo el 14 de Septiembre próximo, y de las Palmas el 17, conduciendo correspondencia y valijas diplomáticas para Argentina, Chile, Uruguay, Paraguay y Bolivia.

M.E.C.D. 2017

ESPAÑA TENDRA PENICILINA EN CANTIDAD SUFICIENTE PARA SUS NECESIDADES

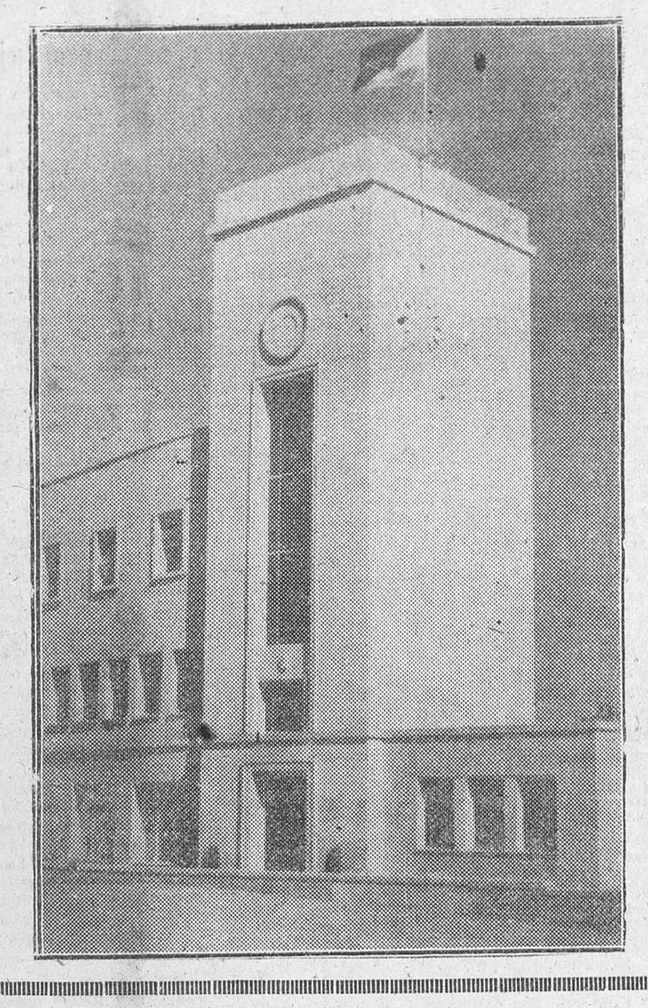

LA COMPAÑIA ESPAÑOLA DE LA PENICILINA Y ANTIBIOTICOS, ENCARGADA POR LA "CASA MERCK" DE ELABORARLA Y DISTRIBUIRLA EN NUESTRA PATRIA

LOS LABORATORIOS QUE ACABAN DE INAUGURARSE EN MADRID CONSTITUYEN UNA INDUSTRIA MODELO CAPAZ DE COMPETIR CON LOS MEJORES CENTROS DE PRODUCCION DEL EXTRANJERO

DE UN DORADO SUEÑO A UNA ESPLENDIDA REALIDAD EN SERVICIO DE LA CIENCIA, DE ESPAÑA Y DE LOS ESPAÑOLES

España va a tener penicilina en cantidad suficiente para sus necesidades. Y lo más importante es que va a tener penicilina y otros antibióticos "Merck".

De la elaboración y distribución a los mercados nacionales de la penicilina "Merck" se ha hecho cargo la Compañía Española de la Penicilina y Antibióticos, que ha inaugurado ya en Madrid sus laboratorios para la fase de envasado de antibióticos.

Con la inauguración de estos magníficos laboratorios se han resuelto una serie de problemas de la mayor importancia y de gran transcendencia. En primer lugar, se dota a los médicos españoles —que tan heroica como inteligentemente han luchado contra la escasez de antibióticos— de los elementos que exige la moderna medicina.

El descubrimiento de los antibióticos es, sin duda alguna, el paso más importante que ha dado la Medicina en todos los tiempos. Con ellos, los médicos logran hoy dia curaciones que nos parecen —y en realidad lo son— casi milagrosas. Enfermedades que hasta hace solamente unos meses o unos años estaban consideradas como mortales o incurables, se resuelven favorablemente en el curso de unas pocas horas. Y los médicos españoles, que han estado siempre en la vanguardia de la Medicina mundial, conocen perfectamente cuanto a las propiedades y aplicación de los antibióticos se refiere y aun han descubierto aplicaciones nuevas y sistemas inéditos de aplicación de estos productos; mas ocurre que el genio hispano hubiera conseguido, indudablemente, avances mucho más importantes si hubiera dispuesto con abundancia de estos elementos.

UNA INDUSTRIA MODELO

Este problema es el que ha resuelto la "Compañia Española de la Penicilina y Antibióticos". A partir de ahora los facultativos españoles dispondrán de los necesarios elementos para el mejor desarrollo de su función. Problema que tenia otros aspectos tan importantes como el de alcanzar a la industria químico farmacéutica de otros paises que habia dado ya pasos gigantescos, para evitar la necesidad de tener que seguir siendo tributarios del exterior en esta producción. El esfuerzo necesario para cubrir estos objetivos era formidable, y se ha hecho con creces este esfuerzo. Con la aportación de estos magníficos laboratorios puede decirse con plena razón que España posee hoy una industria químico-farmacéutica capaz de competir con los mejores centros de producción del extranjero. No se ha regateado medio alguno para obtener resultados tan plenamente conseguidos.

De esta suma de voluntades, esfuerzos y medios materiales que constituye en realidad la Compañia, se prendó plenamente la formidable industria norteamericana "Merck" and Company", cuyo renombre hace innecesarios todos los adjetivos. Concertada la cooperación, todas las experiencias de la entidad de los Estados Unidos han sido ofrecidas a la compañia española. Las instalaciones se han montado en Madrid como fiel trasunto de las norteamericanas; los técnicos españoles han permanecido el tiempo necesario trabajando en aquellas factorias, hasta dominar perfectamente la técnica. Al propio tiempo, se ha concertado un intercambio cientifico, que dará resultados sorprendentes. Llegados aqui mereceria la pena destacar la actitud del grupo que ha financiado esta gran empresa; y mereceria dedicar amplio espacio a los proyectos para el futuro. Pero vamos a estudiar las realidades actuales.

LA ELABORACION

No quisiéramos empezar la descripción de los magníficos laboratorios, sin dedicar una mención a los farmacéuticos españoles, que tan denodada e inteligentemente han venido supliendo la falta de antibióticos. Hoy su esfuerzo y heroismo se ven compensados con el triunfo de la industria químico-farmacéutica española. Los mejores investigadores del Mundo, con los medios materiales más adecuados y abundantes, garantizan además de la suficiente

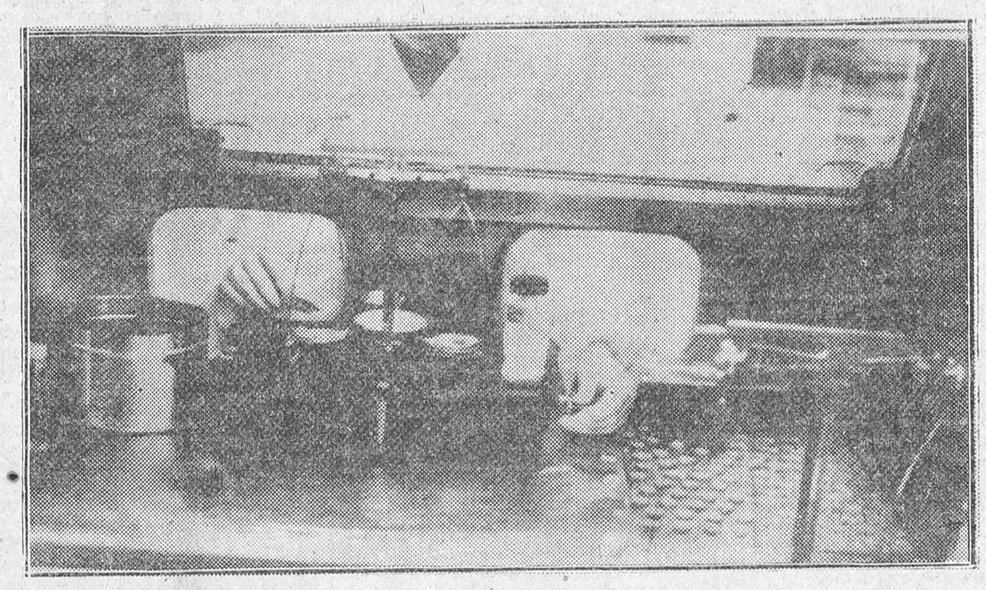

cantidad de producción, su calidad excepcional. Decir penicilina "Merck" ahorra ya todos los elogios.

Por ahora, en España se hará únicamente el envasado del producto. Esta fase es fundamental. Consiste en realidad en poner en unos frascos apropiados una determinada cantidad de penicilina en condiciones estériles. Es necesario para ello material estéril, manejo estéril y ambiente estéril.

El laboratorio, en su conjunto, está dividido en las secciones de Maquinaria; de preparación de personal y material; de Envasado y complementarios, y de control.

La sección de Maquinaria está integrada por calderas de vapor, filtros de aire en circulación para los cubículos, aparatos de despirogenación y desionización del agua, reductores de presión del vapor, y tanques de detergentes. Cada una de estas máquinas es un modelo de perfección, modernidad e importancia.

MATERIAL ESTERIL

El material empleado son los frascos, las bandejas en que se transportan y los tapones que los cierran; los guantes de goma de las manipuladoras de la penicilina y sus vestidos. Para conseguir la esterilización del material, se hace un lavado previo con agua mezclada a un detergente que arrastra cualquier sustancia grasa; después, hay un segundo lavado con agua caliente, desionizada, despirogenada. Las bandejas y frascos pasan a una estufa esterilizadora, que trabaja a 200 ó 250 grados. Los otros materiales se llevan al auto-clave que trabaja a 125 grados y a presiones que oscilan entre 2 y 3 atmósferas.

MANEJO ESTERIL

Para que el manejo sea estéril, las mujeres encargadas del envasado trabajan con guantes de goma como los de los cirujanos, preparándose previamente las manos como éstos. Los vestidos de laboratorios son lavados y planchados cada dia y pasan también al auto-clave. Las obreras están sometidas a un examen médico muy minucioso, que se repite cada 15 dias, y a toda clase de análisis. A diario pasan por la ducha obligatoria y los servicios de higienización.

AMBIENTE ESTERIL

Las dificultades de resolver este problema exigieron un esfuerzo técnico muy importante. Se comienza por aislar la zona donde se trabaja directamente la penicilina de las demás habitaciones, por medio de puertas dobles que cierran automáticamente y que nunca pueden abrirse al mismo tiempo. En los pasillos de acceso hay lámparas germinicidas. Y por último, teniendo en cuenta que a una habitación amplia es imposible mantenerla en perfectas condiciones de esterilidad, se han hecho habitaciones pequeñas. Estas habitaciones son los cubículos, especie de cajas de acero inoxidable, cerradas herméticamente y con una cabida de un metro cúbico aproximadamente. Dentro de los cubículos funcionan otras dos lámparas ultravioleta germinicidas, y su atmósfera está continuamente en circulación pasando por una serie de filtros que eliminan todo el polvo o bacterias. Adosados a una de las paredes de cada cubículo están los guantes de goma con que trabajan las operarias, sin que quede el menor resquicio por el que pudiera introducirse un cuerpo extraño. En estos cubículos se efectúa el pesaje de la penicilina y la introducción de la cantidad deseada —100.000 ó 200.000 unidades— en los frasquitos.

El precintado, etiquetado y embalaje final no tiene otra singularidad que las de las maquinarias y sistemas propios de la "Merck".

CONTROL

Aparte de su calidad, la penicilina para ser realmente eficaz necesita dos condiciones: absoluta pureza y cantidad exacta. En los laboratorios de la "Compañia Española de la Penicilina y Antibióticos" se ejercen diversos y meticulosos controles. Cada fase de la elaboración está sometida a un control independiente. Mas al final y antes de la expedición a los mercados, se insiste en comprobaciones de tipo general que se llevan a efecto a través de los laboratorios de química de actividad y de esterilidad. Aunque ya resulta teóricamente imposible cualquier deficiencia a causa de los controles particulares, la última verificación anula toda posibilidad de error. Y todavia existe el gran control que representa los años en que la penicilina "Merck" viene curando a enfermos de todo el Mundo sin que hasta ahora se haya registrado la menor reclamación.

Personal, laboratorios y máquinas de la fábrica funcionan a maravilla. Asi lo ha manifestado el presidente de la "Merck", mister Karrigan, venido a España especialmente para asistir a la inauguración, y el jefe de Control de la misma entidad, mister Krusie, llegado unos dias más tarde y que verificó detenidas visitas a cada una de las instalaciones en pleno funcionamiento.

Mas no intentamos hacer una descripción técnica y detallada de los nuevos laboratorios. Pretendiamos nada más dejar plena constancia de que lo que parecia sueño irrealizable, delirio de ambición patriótica de unos hombres, es hoy realidad merced a la suma de sus esfuerzos y posibilidades. En resumen, un ejemplo para la industria española en general, a la que la "Compañia Española de la Penicilina y Antibióticos" le deja resueltos muchos problemas.

Para vosotras

Caprichos y fantasías de los trajes de verano

Por Blanca de LEBARIO

Si se quisiera calificar brevemente la moda de esta estación, se diria que es alegre y juvenil, cualidades que agradan a todas. Evolución y no revolución. Asi se puede traducir el aspecto general de las colecciones veraniegas. La alta costura no ha querido desterrar todo lo de ayer; quizás no le haya parecido llegado el momento de introducir grandes cambios en la moda y pretenda reservarlos para la próxima temporada de Otoño.

Se habla mucho de los vestidos transformables, creyéndolos muy prácticos y económicos, pero a mi jamás me han gustado los trajes que exhiben motivos disimulados. ¿Creéis que con sólo añadir a un traje ordinario un bolero, una túnica o cualquier otro "parche móvil" estará muy bien para presentarse en una reunión elegante? Las mujeres de buen gusto preferirán siempre adoptar, para cada caso, la verdadera toilette que corresponde. Bien está que en la playa empleemos ciertos cáprichos y fantasías, pero lo excéntrico y lo ridículo no está admitido en los lugares de buen gusto. Para la ciudad, además de los ligeros trajes de shantung y de crespón, numerosos son los conjuntos clásicos de chaqueta de franela, de tela de hilo y de otomán, que son de mucho vestir. Para diario, los modelos son encanto de sencillez, frescos, airosos y atrayentes; faldas fruncidas o plisadas. Hay también faldas estrechas, cuerpos con aplicaciones de colores, calzados, pliegues y entredoses y cortes muy atrevidos, pero bien combinados.

La elegancia de las ciudades balnearios no deberá ser igual que la de la capital. Es necesario vestir según el sitio donde se pase el verano. El lujo de la ciudad, los cines, teatros, fiestas de noche, banquetes de gala, etc., ha inspirado a los modistos la creación de los suntuosos y espléndidos modelos de rica sederial, tules vaporosos, muselina y organza de fineza incomparable. Aunque ese lujo se critica, si no fuera por él, habria miles de obreros que no podrian subsistir. Por eso la alta costura trata de resucitar el refinamiento de antaño y dirige su atención hacia los primorosos trabajos de aguja con los que adorna los vaporosos vestidos de tarde, cuya característica, este verano, la constituyen principalmente los bordados ejecutados a mano. El modelo típico de la presente temporada es el clásico camisero, en shantung, plisado, de línea recta y sin mangas, del cual nos hemos ocupado en otra ocasión. Esas prendas, dentro de su sencillez, guardan discreta elegancia, son de aire muy joven y gustan, sobre todo porque a cualquiera están bien.

La moda ha trastornado la silueta femenina. La manga corta ha reemplazado a la larga y los enormes vuelos del año pasado han sido sustituidos por una angostura extremada que pone en aprieto la marcha, si se intenta dar un paso demasiado largo. Se llevan grandes lazadas bandas y anchos cinturones, bertas que bordean atrevidos escotes, que descienden muy bajos y dan impresión de ser mangas. A unos modistos les encanta la tubular; a otros la medianamente amplia, o muy ceñida, pero bien dibujado el perfil de las caderas, rasgo que domina en los modelos de 1950.

Lo más notable de la temporada es el "doupion", género inarrugable, mezcla de seda y algodón dominando el rosa, el amarillo paja, el malva y el gris claro, con estampados originales.

Son muy discretos los trajes plisados en tono azul marino, ideales para mujeres no muy jóvenes, pero hay que ser muy delgada para llevar un traje de arriba abajo plisado, porque aunque la hechura sea recta, esos modelos no favorecen a las personas gruesas.

Los modelistas de 1950 se han inspirado en ciertas elegancias que dominaron en 1921, pero sin perder el sentido de las proporciones y de la gracia, detalles que faltaban en los desgarbados estilos de aquella época.

En cuanto a los abrigos, si bien recuerdan a los antiguos guardapolvos, los modernos con sus "panneux" flotantes y su impecable corte, tienen más ligereza y elegancia que los de ayer. Pero todos optamos por la amplitud mediana, que domina ahora y no la aparatosa que nos fué impuesta en las estaciones precedentes. En resumen, la moda de este verano de 1950 es un "pot-pourri" compuesto de ideas muy diversas y originales, aunque menos atrevidas que las del año pasado.

PASATIEMPO

CRUCIGRAMA

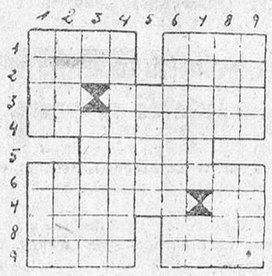

HORIZONTALES.—1 Agupero que traspasa una cosa. Lentisco. 2 Sin gracia. Querer. 3 Invertido, letra. Achaque. 4 Reunión de viajeros que se juntan para hacer un viaje (plural). 5 Apero de labranza. 6 Sospechosas, que desconfian. 7 Posar el hidroavión sobre las aguas. Mira. 8 Vestidura. Demostrativo. 9 Agarraderos. Sin nadie.

VERTICALES.—1 Invertido, terminó. Pela. 2 Baile regional español. Letras. 3 Campeón. Invertido acometer. 4 Personas que trabajan en el sitio donde se pisa la uva. 5 Dá forma de huevo. 6 Toreros. 7 Entretenidos. Símbolo del sodio. 8 Tacha, defecto. Responsabilidad que se contrae sobre una persona por medio de un documento. 9 Altares. Juicio.

Solución al crucigrama anterior

HORIZONTALES. — 1 Pan. Don. 2 Ftod. Celo. 3 Sones. Bar. 4 Seculares. 5 Sopapos. 6 Rutas. 7 Maracas. 8 Mudaseles. 9 Lo. "Or". Sedas. 10 Odas. Secas. 11 Sol. Sal.

VERTICALES.—1 Pes. Los. 2 Atas. Modo. 3 Nones. "Mu". Al. 4 Decorados. 5 Superar. 6 Latas. 7 Capaces. 8 Rosales. 9 Debes. Sedas. 10 Clas. Seca 11 Nor. Sal.

Aranda tiene ya confeccionado el programa de sus fiestas patronales

El día 9, la capital de la Ribera rendirá un fervoroso homenaje al Excmo. Sr. Gobernador civil

Aranda, (De nuestro corresponsal).—Programa oficial de los festejos que organiza el ilustre Ayuntamiento de esta villa en honor de su Excelesa Patrona la Santísima Virgen de las Viñas, del 9 al 17 de Septiembre de 1950.

DIA 9

A las doce de la mañana disparo de los clásicos cañonazos anunciando el comienzo de las fiestas.

A continuación la banda de música de Educación y Descanso y dulzaineros, precedidos de los gigantes y cabezudos, recorrerán las calles de la población interpretando alegres pasacalles.

A las seis de la tarde, homenaje al excelentísimo señor Gobernador civil de la provincia don Alejandro Rodríguez de Valcarcel. Con asistencia de autoridades y jerarquías de la provincia, tendrá lugar el descubrimiento de la placa que da el nombre de don Alejandro Rodríguez de Valcárcel a una de las importantes calles de la población en reconocimiento al constante apoyo que dicha autoridad viene prestando a cuanto representa engrandecimiento de la provincia de Burgos y de Aranda de Duero en particular.

A las siete en la Ermita de Nuestra Señora de la Virgen de las Viñas, Santo Rosario y Salve solemne con intervención de un escogido coro de jóvenes de la población.

Seguidamente baile público en la explanada de la ermita.

DIA 10

A las ocho de la mañana, dianas por la banda de música de Educación y Descanso.

A las diez solemne Misa Pontifical oficiada por el excelentísimo y reverendísimo señor obispo de la diócesis, con intervención del orfeón de PP. Misioneros del Inmaculado Corazón de María y Juventudes Católicas. Ocupará la Sagrada Cátedra el elocuente orador sagrado R. P. Félix García O. S. A., provincial en España de los RR. PP. Agustinos.

A continuación de la misa, procesión de Nuestra Señora de las Viñas, por la arboleda, en su artística carroza.

A las cinco de la tarde, gran corrida de toros, en la que se lidiarán seis escogidas reses de la acreditada ganadería de la señora viuda de Molero, con divisa verde y plata por los diestros, Julián Marín, Rafael Llorente y Pablo Lalanda, con sus correspondientes cuadrillas.

A las siete y media de la tarde, Salve popular, en la ermita de la Virgen de las Viñas.

Acto seguido en la explanada de la ermita, baile y en los intermedios del mismo, se quemará una bonita y artística colección de fuegos artificiales.

DIA 11

Por la mañana, dianas por la banda de Educación y Descanso y dulzaineros.

A las once de la mañana los gigantes y cabezudos, precedidos de los dulzaineros, recorrerán las calles de la villa.

De doce a dos en la Plaza del Caudillo, concierto por la banda de música de Educación y Descanso y en los intermedios se quemará una bonita colección de fuegos japoneses con regalos variados.

A las cinco de la tarde, gran novillada, en la que se lidiarán seis escogidos novillos de la acreditada ganadería del Campo de Salamanca (Ciudad Rodrigo) de don Juan M. Gómez, con divisa negra y blanca por los aplaudidos y valientes novilleros José Ramón Fuentes, Gabriel Rovira y Pepín Molero, con sus correspondientes cuadrillas.

A las once de la noche baile público en la Plaza del Caudillo. En los intermedios se quemará una vistosa colección de fuegos artificiales y acuáticos en el río Duero, bajo la dirección del prestigioso pirotécnico de Huerta de Rey don Agusto Guerrero.

DIA 12

Dianas por la banda de música. Los gigantones y cabezudos, recorrerán las calles de la villa interpretando sus típicas danzas precedidos de los dulzaineros.

A las doce en la Plaza del Caudillo, segundo concierto a cargo de la banda de música de Educación y Descanso, quemándose en los intermedios una nueva colección de fuegos japoneses.

A las seis de la tarde, en el campo de deportes de Educación y Descanso, gran partido de fútbol entre dos potentes equipos.

A las once de la noche, baile público en la Plaza del Caudillo y segunda sesión de fuegos artificiales bajo la dirección del mismo pirotécnico del día anterior.

DIA 13

A las once de la mañana, gran carrera pedestre con importantes premios en metálico, con el recorrido que se anunciará en programas especiales.

A las cinco de la tarde interesantísima carrera ciclista en la que se concederán a los vencedores importantes premios en metálico y en programas especiales se anunciará oportunamente el recorrido de esta carrera.

Las inscripciones para estas carreras se efectuarán en la inspección de la Guardia Municipal, hasta dos horas antes de la señalada para el comienzo de las mismas.

A las once de la noche baile en la Plaza del Caudillo amenizado por la banda de música de Educación y Descanso, alternando con la banda de dulzaineros.

En los intermedios se celebrará un interesante concurso de baile de jota con premios de 75, 50 y 25 pesetas.

DIA 14

A las doce de la mañana, en el río Duero, gran cucaña, concediéndose a los ganadores importantes premios en metálico.

A las cinco de la tarde carrera de burros concediéndose premios en metálico a los ganadores. Las condiciones y premios de estas carreras se anunciarán en programas especiales.

A las once de la noche verbena popular en la Plaza de Primo de Rivera.

DIA 15

A las diez de la noche baile público en la Plaza del Caudillo.

A las once de la noche, en la misma Plaza, gran concurso de Rondallas concediéndose los siguientes premios: primero, 500 pesetas en metálico y una magnífica copa; segundo, 300 pesetas; tercero 100 pesetas.

El jurado estará formado por competentes aficionados que asesorarán a la Comisión Municipal de festejos.

Se interpretarán dos piezas: una de libre elección por los participantes y otra obligatoria, designándose a tal efecto el pasodoble "Islas Canarias".

Las inscripciones para este concurso se realizarán en la Secretaría Municipal, desde esta fecha hasta el jueves 14 de Septiembre a la una de la tarde.

A continuación de este concurso baile popular.

DIA 16

A las cinco de la tarde en el Frontón Arandino, gran velada de boxeo con intervención de púgiles locales contra otros famosos boxeadores ya conocidos por la afición arandina, cuyos detalles se anunciarán en programas de mano.

Por la noche verbena en la Plaza del Caudillo.

DIA 17

A las once, los gigantes y cabezudos recorrerán las calles de la población interpretando sus típicas danzas, acompañados de la banda de música de Educación y Descanso.

A las cinco de la tarde, en la plaza de Toros, gran festival cómico-taurino-musical, a cargo de "Galas Imperiales".

A las once de la noche gran baile público en la Plaza del Caudillo. A continuación gran traca final.

Durante las fiestas las sociedades Tertulia y Casino Artístico, celebrarán conciertos y bailes en honor de los forasteros.

En la semana de ferias y fiestas, actuará en el real de la feria el gran circo de los Hermanos Díaz.

Plaza de Toros de Palencia

(Organización A. González Vera)

FERIAS DE SAN ANTOLIN

Patrocinados por el Excelentísimo Ayuntamiento se celebrarán dos grandiosos acontecimientos taurinos

DIA 2 DE SEPTIEMBRE

A las 5'30 de la tarde, seis magníficos ejemplares de la famosa ganadería de doña María Teresa Oliveira.

Paquito Muñoz - Manolo González - Rafael Ortega

Un cartel con tres figuras indiscutibles del toreo

DIA 3 DE SEPTIEMBRE

A las 5'30 de la tarde, monumental novillada. Seis escogidos novillos-toros de la famosa ganadería de Samuel Hermanos (Albacete).

Antonio Ordóñez - Pablo Lozano - Manolo Vázquez

(El cartel mónstruo de las novilladas del año 50)

NOTA.—Habrá un gran servicio de trenes y autobuses.

BALNEARIO DE LEDESMA

REUMA — CATARRO — PIEL — BRONQUIOS

ESTUFA NATURAL

Temporada oficial: 15 de Junio al 30 de Septiembre. Teléfono 18. Automóvil en la estación de Salamanca al Balneario, a las diez y media mañana y nueve tarde (C. S. 15).

TARIMA DE GALICIA

Servimos pedidos en largo único de 3 metros o de 2'50 m. Y surtido de 3'50 a 5 m.

VALDIVIELSO Y C.ª (Suc.)

Madrid, 22 — San Pablo, 24

BURGOS

¡MAQUINAS DE ESCRIBIR POR 135 PTS.!

Barata y útil. NUEVO MODELO. La HOGAR provista de cinta, no tiene rival. Perfectísima escritura, inigualable por otras de su tipo Cualidades: VELOCIDAD, PRESENTACION, UTILIDAD, CAMBIO AUTOMATICO DE LETRAS A SIGNOS. Su velocidad es muy superior a modelos anteriores. UN ACIERTO en pro de la escritura mecánica. GASTOS DE ENVIO POR NUESTRA CUENTA. Sólo cargamos embalaje. Disponemos cintas repuesto. Aprovéchese. Sólo por pocos días. Envíos a reembolso de 135 pesetas, mas embalaje, contra talón-orden envío.

Dirijanse: Jenaro Calatayud, - Plaza Navarro Rodrigo, 13 - ALICANTE

M.E.C.D. 2017

Los grupos de danzas del Orfeón Burgalés actuaron el domingo ante los niños de la colonia escolar madrileña "General Sanjurjo"

En la Graduada aneja a la Normal del Magisterio, donde está alojada la colonia escolar "General Sanjurjo", se celebró el domingo, a mediodía, una simpática fiesta ofrecida por el laureado Orfeón Burgalés en honor de los niños madrileños que integran dicha colonia.

Presidieron el acto, con el director de la colonia D. Félix Izquierdo, vicepresidente del Orfeón D. Manuel Fernández Villa; delegado administrativo de Enseñanza Primaria y miembro de la junta directiva de la coral burgalesa don Damián Estades; delegado provincial de Auxilio Social y administrador de la misma obra señores Ortega Mur (D. Rafael) y Martínez (D. Francisco); don José María López Gacho, regente de la Graduada; don Francisco Bescós, inspector de Primera Enseñanza de Zaragoza y don Miguel Barreiro, subjefe de Intervención de la RENFE, asistiendo también el R.P. Antonio Tobar, C. M., párroco de Mérida (Yucatán, Méjico), e ilustre burgalés, que accidentalmente se encuentra en España, acompañado de sus venerables padres.

Los grupos de danza masculino y femenino del Orfeón Burgalés interpretaron un variado programa de bailes populares castellanos, finalizando la con la actuación de la simpática pareja infantil Mari Loli - Fernandito, que ejecutó con su peculiar simpatía varias danzas.

Nutridos aplausos subrayaron la actuación de todos los grupos al final de cada una de las danzas y por último se obsequió a los muchachos del cuerpo de baile y personalidades que asistieron a la fiesta con una copa de vino español.

Orfeón Burgalés

Hallándose en proyecto el desplazamiento de este Orfeón para realizar una gran misión artística fuera de nuestra ciudad, y al objeto de engrosar el número de orfeonistas de esta entidad coral, se invita a cuantos interesados que posean alguna aptitud para el canto, se pasan por el domicilio social de este Orfeón para proceder a su examen y clasificación.

Las plazas a cubrir son especialmente de tenores primeros; no obstante se examinará a cuantas señoritas y caballeros con alguna aptitud deseen engrosar el laureado Orfeón Burgalés. Asimismo, se convoca a aquellos muchachos que tengan algún conocimiento de la danza clásica y folklórica, para su ingreso en el grupo de danzas.

Los exámenes serán antes del 31 del presente mes de Agosto en el domicilio social, San Lorenzo, 31 y 33.

EL DIRECTOR

Nuevo jefe provincial de Sanidad de Burgos

Por Orden del Ministerio de la Gobernación y en virtud de concurso, ha sido nombrado, entre otros, jefe provincial de Sanidad de Burgos, don Joaquín de Prada Fernández Mesones.

ALMACENES MONASTERIO

durante las obras de reforma en sus locales de calle de Santander, realiza sus ventas en su Sucursal

CASA DE LAS MEDIAS y CALLE MONEDA, 12

¡A VICULTORES! ¡GANADEROS!

Productos RUVEL para granjas, HARINAS DE PESCADO de carne, hueso y alfalfa RUVELPEX Aceite hígado bacalao JULIO RUIZ DE VELASCO Avenida J. Antonio, 12 - BILBAO Representante: ENRIQUE VILLA MATIENZO Lain Calvo, 24, 1.º - BURGOS

SAN ROQUE QUINADO Gran reconstituyente

TRASLADO DE ENFERMOS AMBULANCIA SANITARIA TELEFONO 2210

LOS DEPORTES

PARTIDO DE ENTRENAMIENTO CON CARACTER GENERAL EN ZATORRE

Causaron buena impresión las dos delanteras ensayadas en el transcurso del encuentro

En la mañana del pasado domingo hubo concentración general en Zatorre. Allí vimos a todos los jugadores fichados por el Burgos, y entre viejos conocidos, las inevitable caras nuevas... El motivo de esta concentración general fué la celebración de un partido, que tuvo lugar a puerta cerrada, ya que el objetivo que se perseguía era el de ir dando acoplamiento a las diferentes líneas y esta tarea, tan necesária, podía verse malograda, o cuando menos entorpecida, con público en los graderíos.

Así que en "petit comité" se celebró esta prueba inicial. Por cierto que este primer encuentro, ya arrojó alguna luz. Al menos, a nosotros nos sirvió para apreciar una cosa harto curiosa: esta temporada, se está bien de lo que en la anterior se adolecía. Hay delantera y sin embargo renquea la zaga.

Bien es cierto, que no queremos sentar opiniones definitivas; porque quizá nos falten elementos de juicio, puesto que puede estimarse como punto de referencia concluyente, la celebración de un partido con carácter de entrenamiento. Pero la impresión obtenida es esa.

Dos líneas de ataque se ensayaron en el transcurso de la pugna, alternando en ella los cuatro interiores de que se dispone. Es decir, Casiano, Bilbao, Ayestarán y Pérez, además de los exteriores Santillán, Múgica y Carro y con el delantero centro Malón, la mayor parte de tiempo, ya que Peñeñori se lesionó.

Pues tal como decimos, las dos formaciones hechas respondieron plenamente y golearon a placer a la meta defendida por la zaga titular, hasta ahora: Antoñito, Pello y Lasarte.

Conclusión de nuestras leves apreciaciones: que el Burgos necesita, cuando menos, un medio volante y un defensa, ambos de cierta garantías. Y entonces, si que es muy posible, que dispongamos de un equipo de "campanillas" para andar por la Tercera División.

Claro que no se qué derecho nos asiste a pedir nada, en nombre de una afición que ha engrosado las listas de suscripción de ayuda al Club, con unas tres mil pesetas aproximadamente.

Pero, en fin, nosotros nos limitamos a exponer nuestra sincera opinión acerca de lo que el Burgos precisa para reunir el conjunto que tanto anhelamos y que nos puede brindar jornadas de éxito, compensadoras de las aciagas que en la temporada última se produjeros.

Y nada más. Unicamente que el césped de Zatorre, cuidadísimo, constituía una amable invitación y nos hizo añorar y desear vehementemente que la "bolita" empiece a rodar.

Antón Córdoba, vencedor en la III Travesía a la Laguna Negra

Por equipos, se clasificó en primer lugar la Milicia Aérea Universitaria

El pasado domingo se celebró la III Travesía a la Laguna Negra, prueba que organizada por la Sociedad Deportiva Arlanza en colaboración con la Sociedad Deportiva Militar se viene celebrando desde el año 1948.

Un éxito, tanto en organización como en participantes constituyó esta III Travesía a la Laguna Negra, que cada año despierta mayor interés deportivo y excursionista, pasando del millar las personas que el pasado domingo coronaron la difícil subida de la cumbre de la laguna.

Alrededor de las nueve de la mañana llegaron los autocares que conducían a los participantes y excursionistas a Quintanar de la Sierra, dirigiéndose seguidamente al lugar denominado Sanza, donde se celebró la santa misa, a la que asistieron la totalidad de los excursionistas y gran cantidad de vecinos de todos los pueblos circundantes. Terminada la misa comenzó la subida a la Laguna Negra desde el collado de Neila y a las doce del mediodía llegaban los primeros excursionistas al lugar donde se había de celebrar la prueba.

A la una en punto se dió la salida a los participantes logrando hacer la travesía 22 de los 24 nadadores que tomaron la salida llegando en primer lugar Antón Córdoba, que sostuvo una gran lucha en los últimos veinte metros con Luis de la Peña, del equipo de la Milicia Aérea Universitaria.

La clasificación quedó establecida de la siguiente manera:

Primero, Antón Córdoba, C. D. Bilbao, en seis minutos y tres segundos; segundo, Luis de la Pela, M. A. U. en 6 minutos, tres segundos; tercero, Gabriel Salvat, M. A. U.; cuarto, Julio Febrer, M. A. U.; quinto, Alfonso Bacadre, Milicia Aérea Universitaria; sexto, José Antonio González, M. A. U.; séptimo, José Salas, M. A. U.; octavo, Rafael Rodríguez, M. A. U.; noveno, Enrique Mendoza, M. A. U.; décimo, Adolfo Otero, M. A. U.; 11, Ernesto Pino, M. A. U.; do, Luis de la Peña, M. A. U., en 6 mi-12, Rafael San José, individual; 13, Sánchez, Arlanza F. J.; 15, Antonio Ledo, M. A. U.; 16, José Carasa, M. A. U. 17, Jesús Pereda, Arlanza F. J.; 18 Pedro Zaparain, Arlanza, F. J.; 19, Fermín Pérez, Arlanza, F. J.; 20 Rafael Anguera, individual; 21, Oliver Auquencia Frente de Juventudes; 22, Luis Aizpuru, individual; 23, Jesús Alonso, individual.

Por equipos se clasificó en primer lugar la Milicia Aérea Universitaria seguido de Arlanza F. J. y tercero Club Deportivo Bilbao.

En el salón del Ayuntamiento de Quintanar de la Sierra se hizo entrega a los vencedores de los trofeos conseguidos en la travesía haciendo entrega el Sr. Alcalde de las copas y medallas a los distintos clasificados.

Talleres Gráficos — FOTOGRABADO. Dibujos y de líneas — DIARIO DE BURGOS — IMPRENTA. Catálogos, Folletos, Obras y Revistas — Modelos de oficina. Recordatorios. Cartas. Facturas. Tarjetas de visita y toda clase de trabajos tipográficos — DESCUENTOS A ANUNCIANTES Y SUSCRIPTORES

Atletismo

Nuevos records mundiales de los 400 metros lisos y del lanzamiento del peso a cargo de Rhoden y Fuchs

El éxito más rotundo ha acompañado a la reciente jira que los atletas americanos han realizado a través de Europa, tournee que en su mayor parte se realizó por Noruega, Finlandia y Suecia, países donde el atletismo tiene sus más y mejores partidarios que, reunidos en número de 110.000, admiraron las hazañas de los supercampeones del Nuevo Continente, y no hablamos solamente de los yanquis, porque en la excursión llegaron también atletas jamaicos que, a su vez, realizaron una completa demostración de su innegable clase.

Diariamente las agencias mundiales nos iban comunicando sorprendentes noticias, bien referentes a que Attlesey superaba en Suecia el "record" mundial de los 110 metros vallas con un tiempo de 13'5; a que el "recordman" mundial de los 400 metros lisos había recobrado aquella su forma del año 1948, cuando cubriera esta distancia en 45-9; que Ricard había sobrepasado los 4'60 metros en el salto con la pértiga; que La Beach corrió los 100 metro silsos en 10-2, igualando a favor de viento a la "plusmarca" mundial del neclómetro; que Fusch había lanzado oficiosamente el peso a 17'91 metros; que Whitfiel había corrido las 880 yardas en 1-50, a escasas décimas de la mínima mundial de la distancia, etcétera.

Ultimamente se habló mucho de la recuperación más arriba citada del famoso cuatrocentista jamaico Mc. Kenley, quien atacó sin éxito la mínima mundial de los 300 metros lisos, y corrió días después los 400 metros en 46 segundos justos, seguido a una décima de su compañero de raza, el también jamaico George Rhoden. Posteriormente este mismo corredor consiguió los 46 segundos derrotando a su terrible rival.

A la vista de estos antecedentes, era natural esperar de cualquiera de ellos una superación que trajese como consecuencia la caída de un registro mundial, y así ha ocurrido en Eskilstuna (Suecia), lugar donde Rhoden ha tardado el asombroso tiempo de 43-5 para correr los 400 metros lisos.

Este atleta corrió en la Olimpiada del año 1948, y se situó en primer lugar entre las marcas del año 1949 en su especialidad, tenía, por lo tanto, buenos antecedentes atléticos.

En la misma reunión atlética de Eskilstuna, el "recordman" mundial del lanzamiento del peso, Jim Fuchs (17'81 metros), atleta que recientemente y en una reunión de exhibición lanzó la bolita dle 7'257 kilogramos a 17'91 metros, ha superado su propia marca mundial con un tiro de 17'95 metros, esta vez dentro de todos los requisitos legales establecidos para el caso.

Si recordamos la infinidad de "records" mundiales que se baten en países del Norte, no por atletas de Europa, sino por atletas yanquis, que ya supieron con anterioridad de las mieles de un registro máximo mundial, bien se llamasen Torrance, Harbin, Trow, Gordien, etcétera, etc.; si recapacitamos también que Reiff, y Zapotek en la actualidad superaron también allí los suyos, sacaremos en consecuencia que tanto el clima como la bondad de las pistas norteñas son mundialmente reconocidas.

Sobre todo éstas, en cuanto a trazado sin que jamás pasen de los 200 metros de cuerda, así como en cuanto al piso que sus técnicos preparan, constituyen algo tan perfecto, que supone una indudable ayuda cuando su suelo es pisado por ese hombre, cuya clase y preparación le llevan en día inspirado a realizar el tiempo a la medida que jamás hombre alguno consiguió hasta aquel momento.

Comienza la Liga inglesa

3.192 jugadores se ganan la vida con el fútbol

Sorpresas abundantes al principio

Londres. (Crónica deportiva).—El sábado se ha inaugurado oficialmente la temporada de fútbol, y como dato básico de inauguración registraremos que la asistencia de público en los cuarenta y seis partidos de la Liga alcanzó la cifra record de 1.200.000 personas. Como la temporada de cricket aún no ha terminado, esto significa la posibilidad de un aumento de espectadores para cuando ésta termine. Aparecen registrados en los Clubs d Liga 3.192 jugadores que se ganan la vida con el futbol. No son muchos los profesionales, pero ellos constituyen la auténtica calidad que se admira en este deporte en Inglaterra.

La lección que proporcionó las experiencias del viaje al Brasil ha sido muy bien aprovechada y en los proyectos se ven propósitos de verdadera enmienda. ¿Hacia dónde se dirigen esos propósitos? Todavía, consideramos, es pronto para meterse a vaticinar. Sin embargo, en un sólo partido pudimos advertir que los jugadores saltaron al campo dando una impresión de mejor preparación física. En el mes dedicado al entrenamiento se forzó la máquina para conseguir que se derritieran en sudor esos kilos de peso extra que tanto daño hacen.

Empezó la temporada y entramos de lleno en las sorpresa. En Londres, futbolistas, aficionados y comentaristas parecían coincidir con la idea de que el Tottenham iba a llamar la atención en su primer partido en la División superior; y la llamó, pero... al revés. El Blackpool le batió por el sonoro resultado de cuatro tantos a uno. Y otra de las sorpresas fué la derrota del Sheff Wed a manos del Chelsea.

Mas parece que son estas sorpresas las que animan más y más a la afición; una parte de ella que queda con la esperanza de recuperarse para ganar el terreno perdido y la otra con la mira ambiciosa de avanzar cada semana más para ponerse bien pronto en cabeza.

En la referencia que hemos hecho antes a la actuación en el Brasil se nos olvidó consignar que en los entrenamientos últimos figuró la práctica con balones de distintos calibres.

PRECISAMOS SUBDIRECTOR

Compañía Seguros, con fuerte cartera, en inmejorables condiciones. Demandas por escrito, esta Administración

Serra, triunfó en la etapa Lérida-Barcelona

Barcelona.—El domingo llegaron a Barcelona los corredores que participan en la Vuelta Ciclista a España.

La etapa Lérida - Barcelona, de 162 kilómetros, se ha desarrollado sin incidentes de ninguna clase, y la llegada de los corredores se produjo a la hora prevista, esto es, sobre las seis y media.

Todo el trayecto, desde Lérida, se ha realizado con carácter de excursión, a un tren dominguero y en diversos pelotones. El primero que ha cruzado la meta, ha sido Serra seguido del italiano Ridolfi. El resto lo ha hecho por grupos separados. La clasificación de los diez primeros quedó establecida así: Primero, Serra, 5 horas, 14 minutos, 3 segundos; 2.º, Ridolfi, mismo tiempo; 3.º, Gelabert, 5-14-10; 4.º, Coll; 5.º, Sánchez; 6.º, Expósito; 7.º A. Miró; 8.º, Drei, 9.º, B. Capó y 10, Rick Evens.

La clasificación general, tras la etapa Lérida - Barcelona, sigue así:

Primero, Emilio Rodríguez, 60-4-43; 2.º, Bernardo Capó, 60-11-43; 3.º Manolo Rodríguez, 60-14-43; 4.º, Serra, 60-18-14; 5.º, Bernardo Ruiz, 60-19-34; 6.º, Drei, 6--22-22; 7.º, Ridolfi, 60-22-33; 8.º Senén Mesa, 60-27-33; 9.º, Gelabert, 60-32-28; 10, Expósito, 60-33-59.

MEZCLILLA

Son varios los Clubs que están dando a conocer la lista de su jugadores. La del Madrid es ésta.

Porteros: Alonso y García Martín.

Defensas: Clemente, Azcárate, García, Pont y Hón.

Medios: Muñoz, Narro, Soto, Navarro y Oliva.

Delanteros: Macala, Nemes, Olmedo, Luciano, Pahiño, Barinaga, Molowny, Montalvo, Cabrera y Arsuaga.

Total, 22, con lo que faltan tres para completar el cupo de 25. ¿Qué reserva Don Pablo?

—o—

Por su parte el Sevilla ha facilitado la siguiente relación:

Porteros: Bustó, Manolín y Juan Antonio.

Defensas: Antúnez, Belmonte, Clemente, Guillamón, Joaquín, Mateo, Campanal II y Navarro.

Medios: Alconero, Enrique, Ramoni y Venys.

Delanteros: Oñoro, Clemades, Arzá, Araujo, Cabrera, Campos, Domenech, Moro, Pineda, Herrera y Erasmo.

No ha hecho otro fichaje notable más que el de Navarro, procedente del Levante.

—o—

En Santander ha organizado bastante revuelo un telegrama remitido por Mathiensen. En el mismo el danés dice que hasta Navidad no podrá jugar, y por tanto, no vendrá hasta esa fecha.

Rusia, primera en el campeonato europeo de atletismo

Inglaterra clasificada segunda

Bruselas.— Extraoficialmente se sabe que el equipo de Rusia ha ganado los campeonatos de Europa de Atletismo, sumando en total 112 puntos. Gran Bretaña queda en segundo lugar con 108.

El campeonato no se ha decidido hasta última hora. La prueba de cuatro por cien relevos hubo de ser repetida al ser Gran Bretaña descalificada. En principio. Rusia se negó a volver a correr la eliminatoria y amenazó con abandonar los campeonatos, pero un cable de Moscú decidió al equipo soviético a participa rde nuevo en la carrera.

En la repetición de las pruebas triunfó el equipo soviético, quedando zanjado así el incidente.

Más de veinte marcas del campeonato y nacionales fueron batidas durante la competición, pero no se ha establecido ni una sola marca europea ni mundial.

La puntuación final extraoficial de los campeonatos de Europa, es la siguiente:

Rusia, 112 puntos; Gran Bretaña, 108; Francia, 107; Suecia, 75; Italia, 17; Holanda, 55; Finlandia 52; Checoeslovaquia, 37; Islandia, 28; Noruega, 20; Yugoeslavia, 18; Suiza, 14; Bélgica, 6; Austria, Polonia y Dinamarca, 5; Turquía, 4; Portugal, Luxemburgo y Rumania, 1.

El "Santa Clara" venció por 3-1 al "Vitoria S. D." en partido amistoso

En la mañana del domingo y en el campo de la Ciudad Deportiva jugaron un encuentro amistoso concertado con motivo de la fiesta del barrio de Santa Clara y que fué aplazado por diversas causas, los equipos del indicado barrio y el "Vitoria S. D.", disputándose una bonita copa donada por una empresa comercial.

El primer tiempo terminó con empate a cero y en la continuación marcó primero el "Santa Clara" a los 12 minutos por medio de Francés, empatando seguidamente el "Vitoria", siendo autor del gol Isacio. Continuó dominando el "Santa Clara" que logró el desempate por medio de Castrillo y el último gol lo consiguió Alonso.

Destacaron por su entusiasmo todos los componentes del "Santa Clara" y por el "Vitoria" su defensa central y el portero.

"Pedreña" derrotada por "Esperanza"

En las regatas de traineras celebradas en Santander

Santander.— Esta tarde a las cinco y cuarto se celebró ante numerosísimo público alineado a lo largo de todos los muelles, la segunda parte de la regata de traineras.

En la regata de hoy se remó a lo largo de todo el recorrido por parte de las tres embarcaciones que ocuparon las posiciones siguientes: En la primera baliza a tierra "Esperanza", "Peñacastillo" y "Pedreña". En la primera ciaboga dobló en cabeza "Esperanza", a los 4 minutos, 40 segundos, seguida de "Peñacastilla" 4-42 y "Pedreña" 4-43. En la segunda baliza "Esperanza" la dobló a los 9-27, "Pedreña" a los 9-28 y "Peñacastillo". En la tercera ciaboga, "Esperanza" la dobló a los 15-35, "Pedreña", a las 15-19 y "Peñacastillo" tuvo la mala suerte de tocar el bote de la baliza y se retiró de la prueba.

La lucha quedó pues entablada entre "Esperanza" de San Sebastián y "Pedreña", de Santander y se resolvió a favor de los donostiarras con estos tiempos, computados los de las dos pruebas:

1.—Esperanza", en 41 m., 52 segundos y segundo, "Pedreña", 41-55-3/4.

"Esperanza" de San Sebastián ha ganado por tanto la bandera de Santander.

SEÑORA

Su CAMA de hierro vieja puede ser moderna y niquelada, vea catálogo en TALLERES HERRERO Rey Don Pedro, 32

CARBONES ANTRACITAS

Clases escogidas para calefacción y usos domésticos. Suministramos a precios razonables directamente desde mina a consumidores de un vagón y a industriales carboneros. Escribir a Raimundo Linage Rodríguez.

Apartado 294 — LEON

OLVIDARA SU HERNIA

Al contenerla con el moderno HERNIUS AUTOMATICO, el aparato cómodo seguro y diferente de todo lo conocido, que sin peso ni tamaño y unico sin tirantes convierte en anticuados todos los sistemas conocidos (C. C. S. 11.5.(2)

VISITA EN BURGOS: el viernes, día 1.º de Septiembre, de 10 a 1 en el CONSULTORIO del Dr. GUTIERREZ DEL MORAL, Santander, 3. En VALLADOLID, el sábado día 2 de Septiembre, de 10 a 1. En el CONSULTORIO del Dr. BENITO PULIDO, Núñez de Arce, 24.

GABINETE ORTOPEDICO Rambla de Cataluña, 34, — Barcelona. HERNIUS

NOTICIARIO PINTORESCO

Tampico (Tamaulipas, Méjico).—A treinta kilómetros de este puerto, sobre la margen derecha del Río Pánuco, se encuentran desde hace varios días, un grupo de personas en las afueras de una cueva, en espera de que salga, para darle muerte, un gigantesco cocodrilo que devoró a un niño llamado Juan. El animal mide más de cuatro metros de largo, y se llevó en sus fauces al niño hasta la gruta, en donde seguramente lo devoró.

Juanito y uno de sus hermanos mayores, fueron a la orilla del río con el objeto de llenar de agua unas cubetas, y cuando más despreocupados se encontraron, según narra el superviviente, apareció el gigantesco saurio, que se apoderó del niño, sin que el testigo de tan terrible escena pudiera hacer nada, pues se quedó paralizado de terror. El padre del niño, Juan Chirinos, dedicado a la agricultura, al enterarse de la tragedia, invitó a varios de sus compañeros a dar caza al feroz saurio, y es por ello que no menos de diez hombres, montan guardia a la entrada de la cueva en espera de que salga.—Anco.

PRINCIPE EGIPCIO EN AUSTRIA

Salzburgo.—El príncipe Abd El Monein, segundo en los derechos de sucesión al trono de Egipto, se encuentra pasando una temporada de vacaciones en Austria, acompañado de su esposa, la princesa Nashlischah, y sus hijos la princesa Igbal, de cinco años, y el príncipe Abbas Ghelmi, de nueve. El príncipe y su familia rehuyen toda notoriedad.—Anco.

FUNCIONA EL PULMON DE ACERO PARA UN FUTBOLISTA

Santos (Sao Poulo).— Un pulmón de acero que la Santa Casa ha adquirido recientemente por suscripción popular para el combate a la parálisis infantil, ha entrado en funcionamiento ayer mismo, en un caso excepcional de accidente. El paciente es un joven jugador de futbol que cuando disputaba un partido, sufrió una lesión en la médula cervical, que le causó, además de la parálisis de brazos y piernas, la de los órganos respiratorios.—Anco.

LOS JUEGOS DE UNOS NIÑOS MOVILIZAN A LOS BOMBEROS

Ciudad del Cabo.— Hace unos días se dió la señal de alarma en un importante almacén de esta ciudad. Tuvieron que ser requeridos los bomberos para forzar las puertas y ventanas, a prueba de ladrones. Cuando las autoridades consiguieron entrar en el establecimiento, hallaron a tres niños negros, de 10, 9 y 8 años de edad, que en el departamento de juguetes estaban jugando con un tren eléctrico en miniatura. Los pequeños se habían propuesto proveerse de juguetes y ya tenían adecuadamente empaquetados un montón de ellos.—Anco.

TRANSMISION DE PENSAMIENTO A LARGA DISTANCIA

Londres.—Un científico inglés ha realizado unos impresionantes experimentos de transmisión del pensamiento a larga distancia, que han tenido lugar en el edificio del "Daily Express", con resultados satisfactorios. Los organismos oficiales de seguridad están muy interesados en este descubrimiento, ya que si se perfecciona, permitirá enviar mensajes y señales sin que puedan ser interceptados. Especialmente los agentes secretos, habrían encontrado un perfecto sistema para enviar y recibir comunicaciones por telepatía.—Anco.

TODAVIA HAY CANDIDOS

La Coruña.— Hoy se han producido en esta capital dos sustracciones en circunstancias curiosas. A Cayetano Lago Fernández, de 49 años, vecino de Coruña, le quitaron unas gafas que tenía puestas cuando dormitaba en los jardines de Menéndez Núñez y a Francisco Ferreiro Yanez, vecino de Fríol (Lugo), por el conocido procedimiento de las limosnas, le timaron 300 pestas. Francisco, además, convencido de que hacía un buen negocio, entregó a los timadores al cartilla suya de racionamiento, las de toda su familia e incluso la tarjeta de fumador.—Cifra.

REPORTAJE del DIA

El turismo fracasa en Yugoeslavia

Tal fracaso obedece a la desorganización de los organismos estatales y turísticos

Los defectos de la organización estatal comunista y de sus nacionalizaciones, se ponen de relieve constantemente. Hasta los mismos periódicos comunistas reconocen, como en el caso de Yugoeslavia, cuya situación reflejan aquello. La primera temporada turística yugoeslava, desde la segunda guerra mundial, se ha visto malograda por la escasez de alimentos y cerveza que hay en el país y por la defectuosa organización de los organismos competentes.

EL CASO DE DUBROVNIK

En Dubrovnik, por ejemplo, el más importante centro de recreo de Yugoeslavia y el que más atrae al turista, los hoteles nacionalizados, se han visto tan repletos que fué imposible abastecerlos con los recursos locales, según afirma el periódico "Politika". Y aunque se realizaron esfuerzos para llenar ese vacío y conseguir víveres, especialmente frutas y verduras de distritos próximos, las empresas nacionalizadas de artículos alimenticios fueron incapaces de salvar la situación y de atender a las numerosas demandas que llovían de Dubrownik.

Algunos hoteles trataron entonces de conseguir alimentos en el mercado libre, originando un alza de precios exorbitante, que ha afectado no sólo a los turistas, sino también a los habitantes locales.

TRATO INFERIOR A LOS "CIUDADANOS"

Veamos lo que dice el periódico citado: "Además de todo esto —escribe "Politika"—, han ocurrido otras cosas lamentables. Por ejemplo, si un yugoeslavo iba a almorzar con un turista extranjero a un hotel, el turista podía pedir platos especiales del menú, mientras que el yugoeslavo, tenía que contentarse con la parca minuta reservada a los habitantes de la localidad. El extranjero podía tomar café —negro o con leche— y mantequilla, mientras que el yugoeslavo, debía comentarse con té y mermelada. El primero tenía derecho a engullirse una buena chuleta, mientras que el segundo, no estaba autorizado a comer más que pescado".

De pronto, un buen día —escribe "Politika"—, el ciudadano yugoeslavo, puede adquirir mantequilla, fiambres, jamón y otros productos muy difíciles de obtener "normalmente"... ¿Qué ha ocurrido? Pues, sencillamente que, por razones de "nacionalización" y ante el peligro de que los grandes depósitos de estos productos se pudran, se ordena el suministro de una vez de todas las pequeñas raciones que estaban reservadas para un año de atenciones turísticas y oficiales. Estos suministros se sirven a los hoteles, no al pobre trabajador. "Y como en esos establecimientos carecen de frigoríficos lo bastante amplios para conservar tan enormes cantidades, lo sirven en sus minutas sin discriminar si es extranjero o nacional e incomensal o lo venden a quien se acerca a comprarlo".

Otros ejemplos parecidos suministra el periódico, en lo que concierne a la alimentación del pueblo yugoeslavo, y todos ellos ponen en evidencia la desastrosa administración del régimen comunista "rebelde" del dictador Tito.

TRANSFORMADORES FABRICACION ELECTRICIDAD INDUSTRIAL, S. L. Ercilla, 34 Apartado 608, BILBAO

GUIA FACULTATIVA

RICARDO CUEVA GARGANTA, NARIZ Y OIDOS Vitoria, 20, 1.º dcha. — Teléfono 1721

Sanatorio de Nuestra Señora de la Blanca CURAS DE REPOSO Enfermedades de Medicina general Pisones, 33 — Teléfono, 2323.—Burgos

Doctor de la Cuesta Director Sanatorio Antituberculoso Frente puerta salida Auto Estaciones Miranda, 3 — Teléfono 1958 PULMON Y CORAZON — RAYOS X Jefe Tuberculosis Hospital

E. Vigalondo Errasti GARGANTA, NARIZ Y OIDOS Vitoria, 15. — Teléfono, 3092 Teléfono, 2310

DR MUÑOZ CASAS PIEL Y VENEREAS — ONDA CORTA DIRECTOR DEL DISPENSARIO ANTIVENEREO Consulta de 11 a 2 y de 4 a 6 Almirante Bonifaz, 13, 1.º Telf. 1539

GUTIERREZ SESMA ENFERMEDADES DE LOS NIÑOS Consulta de 10 a 12 y de 5 a 6 Almirante Bonifaz, 19—Teléfono 1433

I. G. Castroviejo DE LA ESCUELA NACIONAL DE PUERICULTURA Enfermedades de los niños RAYOS X Madrid, 7

J. MARTIN PARDO Diplomado Escuela Nacional de Tisiología. Ex-jefe Clínica Hospital Militar. MEDICINA INTERNA - PULMON Y CORAZON-RAYOS X - Madrid, 14 2.º Tel 2406

P. LOPEZ DIRECTOR DEL DISPENSARIO ANTITUBERCULOSO De la Cruz Roja.—RAYOS X Puebla, 2 — Teléfono 2231

Bruno Arauújo MEDICO ODONTOLOGO Queipo de Llano, 2 — Teléfono 2798

ACITORES (hijo) MEDICO PUERICULTOR ESPECIALISTA EN NIÑOS de la Escuela Nacional de Puericultura, Clínica de Pediatría de la Facultad de Medicina y Hospital del Niño Jesús, de Madrid Consulta de 12 a 2 y de 3 a 5 Puebla, 35 — Teléfono, 2113

L. Rodríguez Pascual PIEL SIFILIS Especialista diplomado Jefe del Servicio del Hospital Militar Consulta de 1 a 2 y de 4 a 6 San Pablo, 6, 1.º — Teléfono 2946

F. URRACA OCULISTA DE LAS CLINICAS DE BARRANTES CRUZ ROJA MEDICA BURGALESA Y HOSPITAL PROVINCIAL LAIN-CALVO, 18-TELEFONO 1311

T. CEREZO OCULISTA Diplomado del Hospital Militar Calle Madrid, número 3, 3.º

G. BAÑUELOS OCULISTA

M.E.C.D. 2017

Diario de Burgos

DIALOGO ANTE LA CATEDRAL

DOBLE RAZON DE UNA POLITICA

Por José MONTERO ALONSO

En el sosiego de la plaza, junto a una puerta de la Catedral, los dos españoles dialogan. Acaban de entrar en el templo unos turistas. Otros turistas, en otras ciudades, a esa misma hora, contemplarán la vieja maravilla de iglesias y palacios. O elogiarán la belleza de costas y montañas. O se sentirán fundidos en la multicolor alegría de nuestras playas, o visitarán el sorprendente mundo silencioso de los museos, o se dispondrán a vivir el sobresalto y el júbilo de una tarde de toros. Que en todo --en el templo y en el arte, en el mar, en la canción, en el ruedo taurino-- están la personalidad y el encanto españoles. Es una variedad que hizo siempre --en lo geográfico, en lo turístico-- de difícil clasificación a nuestro país. No puede ser definido éste con un simple adjetivo, ni caracterizarse de un modo simplista: tal es su riqueza de matices, de galas y de sorpresas.

Junto a la puerta de la Catedral, los dos españoles dialogan. En el silencio de la hora, sólo un vuelo de pájaros próximos rasga con suavidad la provinciana quietud. La luz se quiebra en el prodigio de la gótica fachada.

----¿Lo ve usted? Hay más turistas que nunca. He leído que los que ahora vienen son ya más que los que en 1936 venían. ¡Y no será por la propaganda que desde fuera nos han hecho! Nos han querido acorralar.

--Pero las causas injustas no prevalecen. Nunca se vió un acoso como éste que España sufrió los años últimos. ¿Quién era, en esas condiciones, con esa propaganda, el bravo viajero que se atrevía a visitarnos? Mas ya se ve en lo que va quedando todo: aumenta año por año, mes por mes, el número de los que quieren conocernos. El Mundo se fatiga de la mentira. Y España --insobornada, insobornable-- puede ofrecer hoy a los viajeros de cualquier país su gran verdad: la verdad de su espíritu.

--Yo, como español, me felicito de toda esa corriente que nos afluye. Piense usted en lo que todo eso significará en nuestras aduanas, nuestros hoteles y nuestros comercios. Dólares, libras, francos... Divisas, divisas, amigo mío. Yo soy comerciante y puedo decirle, en tal sentido, lo que nos beneficia el turismo; lo mucho que nos puede beneficiar aún, si continúa con el ritmo creciente de hasta ahora.

--Yo no soy comerciante, pero, por razones distintas, comprendo la importancia de ese turismo y la nacional conveniencia de estimularlo y fomentarlo hasta el máximo.

--Créame usted, amigo: el Mundo se mueve hoy por divisas, por dinero, por intereses materiales. Son muchos los países que tienen montado el turismo como una de las fuentes principales para sus ingresos en moneda ajena. ¿Sabe usted la importancia que Francia da a su Turismo? ¿Y la que le da Inglaterra? ¿Conoce los ingresos que Italia tiene por este concepto? ¿Y recuerda que Suiza es, en gran parte, un país de "hechura turística?"...

--Reconozco todo eso. Sé la extraordinaria importancia económica del turismo. Para España, en cualquier momento de su vida, le hubiera sido conveniente una "política turística". Hoy, ante nuestra realidad económica, esa conveniencia se transforma en necesidad. Nos interesa mucho que crucen nuestras fronteras viajeros de otros países. Las aduanas, los hoteles, el comercio... en definitiva, España entera se beneficiará de esa afluencia.

--En tal caso, reconoce usted que tengo razón.

--Sí, amigo mío. Reconozco que tiene usted razón. Pero no toda la razón. Porque no todo en el Mundo es economía, divisas y realidad meterial. Hay --afortunadamente-- otros factores, otras razones. Hay, pese a las apariencias, pese a los pasajeros ocasos, ciertas cosas que también influyen en el Mundo. Le recordaré --¡y perdóneme esta "erudición de bolsillo"!-- una vieja frase francesa: "Le coeur a ses raisons que la raison ne connait pas".

--Ya. El corazón tiene sus razones que la razón no conoce

--Eso es. A primera vista pudiera parecer que sólo deben movernos el estímulo del turismo aquellos motivos económicos y materiales. Pero hay otras razones: esas que la razón pudiera no conocer. Y en nombre de esas razones --su sensibilidad, su pasado, su espíritu-- España ha de fomentar también su turismo. Somos la tierra de don Quijote. Bien venidas sean las divisas. Pero no olvide usted esto: a España le interesa que se la conozca, porque el conocimiento es siempre el mejor camino para el amor. Que conozcan nuestras ciudades, nuestros monumentos, nuestro paisaje. Que conozcan nuestro espíritu, nuestra hidalguía. Que comprendan que la gente de España es hoy, como en los días en que la visitó Lucio Marineo Siculo y según la frase de éste, "muy amorosa con los extranjeros". ¡Y perdón, de nuevo, por la erudita escapada!...

--Quizás no todos sepan comprenderlo. Pero no importa. Siempre quedará algo. No todos los que escuchan una plática sacerdotal saben obtener de ella los lógicos beneficios. De ello, sin embargo, no cabe deducir la inutilidad de esa labor de predicación. Así, también, de lo que vean y escuchen los millares de turistas en nuestro país quedará flotando una verdad, aunque a algunos, acaso, ésta no les llegue en toda su plenitud. Y esa verdad es la de que España no es la reflejada por una leyenda sombría y una pandereta pintoresca.

--Tiene usted razón. España es algo mucho más bello y más serio.

--Conviene que nos visiten, que nos conozcan, porque de esta visita y de este conocimiento puede nacer, en definitiva, el amor.

--De acuerdo, amigo mío. Mire usted por dónde, por caminos distintos, hemos llegado a un mismo punto.

--Es ya viejo que se va a Roma por sendas diferentes. Para nosotros, Roma, en este caso, es España. Divisas, comprensión, amor... Todo ello lleva a la prosperidad del país. Todo ello aconseja el estímulo de ese turismo que hoy llega a nosotros, convocado por la paz, la belleza y la hidalguía de España.

Escasas posibilidades de llevar a la práctica el rearme alemán

Francia muestra una decidida oposición

Además hay otros inconvenientes de diversa índole

LONDRES.- (Servicio especial de crónicas "Efe" - "United-Press".—Prohibida la reproducción).

A pesar de lo mucho que se habla sobre el rearme de Alemania, hay escasas posibilidades de ninguna acción importante, en orden a la creación de un Ejército alemán o de contingentes alemanes en un Ejército europeo, en un futuro inmediato, según afirman altos funcionarios del Pacto Atlántico.

Es indudable que con el tiempo semejante acción habrá de emprenderse, pero hay dos motivos muy poderosos para que en estos momentos haya pocas probabilidades de que los aliados, en los meses próximos, vayan mucho más allá de ampliar la Policía de seguridad interna de Alemania. Y estos dos motivos son los siguientes:

Primero.—Francia no está dispuesta a acceder ni siquiera a la realización de los primeros y menos importantes pasos en cuanto al rearme de Alemania. Y tampoco lo estará hasta tanto que Francia misma se encuentre rearmada.

Segundo. — Aun cuando hubiera acuerdo general aliado de rearmar a Alemania, no hay suficiente equipo y material para ello, ya que los propios países del Pacto del Atlántico hallan dificultades para recibir armas suficientes para ellos mismos y se pasarán muchos meses antes de que los nuevos programas de rearme empiecen a suministrar suficiente equipo para las nacione del Pacto.

Actualmente los delegados del Pacto se encuentran en medio de difíciles negociaciones tratando de decidir qué países harán unas cosas u otras y cuáles recibirán el equipo militar disponible. "Justa participación para todos" es un familiar lema de combate socialista en Gran Bretaña. Para la "justa participación" se está convirtiendo en una frecuente divisa en este otro nuevo campo: el del planeamiento de la defensa de Europa occidental.

El problema general del rearme frente a Rusia no puede resolverse plenamente hasta que no se haya resuelto antes el otro de la justa participación en la contribución al programa y en la recepción del dinero y de armamento de los Estados Unidos.

La diferencia en la capacidad de los países del Pacto del Atlántico son grandes. Por ejemplo, se encuentra entre ellos el diminuto Luxemburgo, con un presupuesto equivalente a unos cinco millones de dólares año, y se encuentra también Islandia, que no cuenta con ninguna asignación militar. Frente a ellos y en la cumbre del grupo, se hallan los Estados Unidos, que aumentan su programa de rearme de quince mil millones de dólares a veinticinco mil millones, mas otros cuatro mil millones para la ayuda militar a Europa. En resumen el hecho es que el Consejo de delegados del Pacto del Atlántico tiene que encontrar, por lo menos, el comienzo de una solución de aquí a mediados de Septiembre.

URODONAL
específico del reuma

Loreta Young, la mujer católica del año, en los Estados Unidos

Beverly Hills. (California).--La famosa actriz cinematográfica Loretta Young, (a la derecha), recibe de manos de Mrs. Bernard Mc Dermontt, presidenta de la Asociación Católica "Theta Phi Alpha" la Medalla de dicha Sociedad, que se concede anualmente a la mujer católica más destacada de los Estados Unidos.

Loretta Young ha merecido esta distinción por su actuación combinada de "estrella" de Cine, madre y esposa, además de sus obras de caridad.—(Foto Cifra)

Dos películas españolas a la Bienal de Venecia

"Don Juan" y "La noche del sábado"

Madrid.—Hoy ha salido para Venecia, vía Roma, el director general de Cinematografía y Teatro, don Gabriel García Espina. Le acompañan en este viaje el productor don Cesáreo González y el actor Rafael Durán. Llevan el propósito de representar a España en el famoso Certamen cinematográfico internacional de Venecia, donde los próximos días 3 y 4 de Septiembre serán proyectadas las películas "Don Juán", dirigida por José Luis Sáenz de Heredia y "La noche del sábado", dirigida por Rafael Gil.

Ambos directores se hallan ya también en Venecia acompañados de don David Jato Miranda, jefe del Sindicato Nacional del Espectáculo y don Guillermo Reyna, secretario general de la Dirección general de Cinematografía y Teatro.—Cifra.

CADA DIA UNA COSA CURIOSA

Pintoresco sistema de apresar a un evadido que lanzaba mordiscos

Marraquex.-- Un indígena que consiguió evadirse de la prisión buscó refugio en un árbol. Dada la alarma, varios gendarmes salieron en su persecución, y consiguieron descubrir su escondrijo. Al intentar detenerle, el indígena la emprendió a mordiscos con los gendarmes y volvió a escaparse refugiándose en una cabaña medio en ruinas.

Para conseguir apresarlo sin originar derramamiento de sangre, los guardias idearon asediarle por hambre. Dos días más tarde, le arrojaron una manzana en cuyo interior se había inyectado un potente somnífero. A las pocas horas fueron a hacerse cargo de él con toda tranquilidad. El evadido se hallaba profundamente dormido por lo que fué cosa fácil reintegrarle a su celda.-Efe.

CINCO MILLONES DE PESETAS

EN ESPERA DE HEREDEROS ESPAÑOLES

BOGOTA.- (Crónica del corresponsal de "Amunco", J. Benitez Lumbreras)

A falta de otros temas más candentes, se ha hablado mucho estos días de "la herencia del Maestro España". Se trata de un interesante pleito por los bienes intestados de un súbdito español llamado José Louzao Rodríguez, falleció hace dos meses en la ciudad de Ibagué capital del departamento de Tolima.

Hace más de veinte años llegó a Colombia el citado español José Louzao Rodríguez. Era un experto en materia de automóviles y en Ibagué instaló un taller para la reparación y servicio de toda clase de vehículos. Rodríguez unía a su conocimiento profundo de la mecánica, grandes dotes de trabajador y un sentido de la responsabilidad y seriedad profesionales, que en breve le valieron una gran popularidad.

En estas condiciones "el Maestro España" —como desde el primer momento se le llamó—, trabajó ahincadamente por espacio de más de cuatro lustros y logró hacer una regular fortuna, que tasaducida en pesetas no bajará de los cinco millones. Sus bienes son: el más acreditado taller de mecánica de Ibagué, instalado en el centro de la ciudad y equipado con la maquinaria más moderna y completa para la reparación de automóviles; varias casas de gran valor en la misma ciudad y una extensa finca en la región de Tocha dedicada a la agricultura y la ganadería.

El "Maestro España" contrajo una enfermedad incurable qe le llevó al sepulcro el 12 de Junio. Era soltero y aunque en su lecho de enfermo, al acentuarse la gravedad llamó al notario y le confió el deseo de testar, es el caso qee "el Maestro España" falleció sin llegar a firmar ningún testamento.

Al tener conocimiento de su muerte, el alcalde de Ibagué, en representación del Municipio, se ha hecho presente a juicio de heredero universal de los bienes de don José Louzao Rodríguez, ciudadano extranjero a quien no se reconocen herederos forzosos.

Frente a la pretensión del Municipio se han presentado otras personas que alegan ser hijos naturales del "Maestro España" y las personas a quien el difunto pensaba otorgar sus bienes según la conversación por él con el notario de Ibagué

Como la política no podía dejar de meter baza en este asunto, los dos diarios de Ibagué —"El Derecho", conservador, y "El Comercio", liberal— han tomado participación en el pleito y, al defender el primero los derechos del Municipio, el otro se ha puesto de parte de los hijos naturales del difunto.

El pleito se encuentra actualmente en su fase inicial. Y a mí se me ocurre, como corresponsal español, que bien pudiera complicarse aún más el pleito si apareciera una tercera parte. Me refiero a los padres o hermanos de José Louzao Rodríguez, que —en el caso de existir— bien pudiera nestar ajenos al triste fin de su hijo o hermano. Por desgracia no es posible dar más datos que los nombres y apellidos y la fecha aproximada de su llegada a Colombia. Louzao Rodríguez hacía una vida tan alejada de los círculos sociales que no es posible saber su ciudad natal, pues hasta sus clientes y amigos desconocían su nombre de pila y lo llamaban únicamente por el popular sobrenombre de "Maestro España".

La hora del médico

Intoxicaciones alimenticias

Por el DOCTOR FERNAN PEREZ

Hemos leído en la Prensa de estos días la triste noticia de unas niñas intoxicadas por haber ingerido alimentos en malas condiciones, hecho relativamente frecuente durante los calores estivales qu tanto contribuyen a la rápida descomposición de los productos alimenticios y en cuya profilaxis o prevención juegan papel preponderante las autoridades sanitarias, vigilando con acuciada atención el estado sanitario de los alimentos puestos á la venta y dando toda clase de facilidades a los comerciantes y al público para que lleguen los productos alimenticios en las mejores condiciones higiénicas.

El cierre dominical absoluto de algunos establecimientos dedicados a la venta de productos alimenticios —pescaderías, carnecerías y fruterías— contribuirá enormemente a la reiteración de estas intoxicaciones alimenticias constituyendo un trato desigual el que se obligue a cerrar estos establecimientos de alimentos fundamentales y se autorice la apertura de otros, punto menos que superfluos, como confiterías, heladerías, bares, etc.

La venta de pescados, frutas y carnes (cuando la hay) en lunes, despues de conservadas más o menos higiénicamente en cámaras frigoríficas en las que no se logran temperaturas inferiores a cero grados, sobrantes del sábado o del viernes, constituye un verdadero atentado a la salud pública. Y la adquisición de alimentos por las amas de casa para el sábado y el domingo son siempre motivos de intoxicaciones, a veces inadvertidas por su escasa sintomatología, pero que constituyen el punto de menor resistencia inicial para la aparición de enfermedades que no parecen relacionadas con deficiencias en la calidad de los alimentos.

El natural proceso de descomposición de toda materia orgánica muerta, determinado por las actividades microbianas, da lugar a la alteración de los alimentos produciendo en ellos fermentaciones diversas o verdaderos estados de putrefacción. Los procesos fermentativos originan la desintegración de los hidratos de carbono con formación de los ácidos láctico, acético, butírico, carbónico, alcohol etc. En la putrefacción las cosas suceden de modo muy distinto, ya que al descomponerse las proteínas dan lugar a la formación de amoníaco, nitratos, hidrógeno sulfurado, etc. Si a estos tipos de alteraciones, que pudiéramos llamar naturales, se añaden las producidas por maniobras artificiales fraudulentas inspiradas en fines de lucro, con grave perjuicio del consumidor, no es menester insistir mucho en que la época estival es la menos sana para una alimentación correcta.

El frío es la menos perjuidicial de las formas de conservar alimentos que deben consumirse siempre lo más recientes posibles, pero no debe creerse que las bajas temperaturas ejercen una acción bactericida. El frío nada destruye; detiene la vida, pero la respeta y por el tanto, no es un método de esterilización, sino de conservación, ya que se limita a mantener a las bacterias en estado latente pero sin hacerlas perder la capacidad de desarrollar sus actividades en cuanto cese de actuar la baja temperatura. Pero es que las bajas temperaturas de las cámaras frigoríficas son muy variables y están sometidas a las perturbaciones deducidas de los cortes de fluido y en las neveras particulares, alimentadas con hielo, las bajas temperaturas necesarias se logran deficientemente, sobre todo cuando como en estos días también comienza a dificultarse la adquisición de hielo, por razones que no acertamos a explicarnos. Las fábricas están abarrotadas y aún cobrándolo a precios muy elevados, cada día ofrecen al sufrido comprador mayores dificultades para adquirir un cuarto o media barra. Las autoridades deben saberlo y estos industriales también, que el hielo no constituye en estos días de calor tropical una razón para obtener un refresco que apague la sed, sino un elemental medio de conservar los alimentos en condiciones de sanidad suficiente para no producir alteraciones digestivas o tóxicas de mayor gravedad.

Y para terminar propugnamos como absolutamente necesario que cese esa norma antihigiénica del cierre de los comercios de productos alimentícios en días festivos. Deben estar abiertos toda la mañana, pudiendo compensar de este trabajo al personal concediéndole un descanso de medio día entre semana. Y otra medida interesante es invitar a los fabricantes de hielo a dar toda clase de facilidades al público para adquirir este elemento primordial de la sanidad individual y de la higiene de las ciudades.

Los Coros y Danzas de España actúan en Santa Bárbara

Entusiasmo sin precedentes en la ciudad californiana

Los Angeles.— En la histórica ciudad de Santa Bárbara, las muchachas de los Coros y Danzas de España fueron recibidas oficialmente por la ciudad y desfilaron por las calles en una caravana integrada por setenta automóviles engalanados con banderas españolas. A la actuación pública de los Coros y Danzas asistieron más de veinte mil personas. Durante este acto que ha constituido un éxito sin precedentes en la fiesta de Santa Bárbara pronunciaron discursos las autoridades de la ciudad y el cónsul de España en Santa Bárbara.—Efe.

Dos alpinistas muertos al caer por un precipicio

Aparece en un hotel de Turín el cadáver del novelista italiano Cesare Pavese

Turín.—El novelista italiano, Cesare Pavese, ha sido hallado muerto en la habitación que ocupaba en un hotel de esta ciudad. La policía cree que el fallecimiento ha sido producido por una fuerte dósis de pastillas soporíferas.

DOS ALPINISTAS MUERTOS AL DESPEÑARSE POR UN PRECIPICIO

Trento, (Italia).—Dos escaladores italianos, estudiantes de ingenieros, han resultado muertos al despeñarse por un precipicio al intentar escalar el Campanile Basso, en el grupo de los Dolomitas de Brenta.—Efe.

DELICADO AGASAJO A LOS NIÑOS MADRILEÑOS

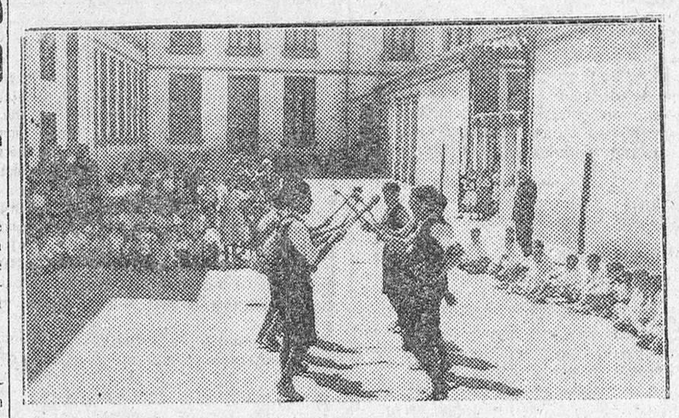

UN MOMENTO DE LA EXHIBICION OFRECIDA POR EL GRUPO DE DANZAS DEL ORFEON BURGALES, EN HONOR DE LOS NIÑOS DE LA COLONIA ESCOLAR MADRILEÑA "GENERAL SANJURJO", QUE VERANEA EN NUESTRA CIUDAD

"ROMMEL"

ESCRITA POR EL BRIGADIER INGLES DESMOND YOUNG

NUMERO 8 Traducción directa del inglés por Mary Ruwe. — Copirigth LONDON EXPRESS SERVICE — "El Correo Catalán—"DIARIO DE BURGOS". (Terminantemente prohibida su reproducción, total o parcial, en España, Marruecos y colonias sin autorización de "El Correo Catalán").

Cuando, en Agosto de 1917, tomó la posición de Monte Cosna --perfectamente fortificada-- tenía a sus órdenes cuatro compañías, a las que ordenó avanzar en columna a través de los bosques, entre dos puestos enemigos situados a unas ciento cincuenta yardas de distancia. Y no sólo consiguió que no le descubriesen, sino que fué colocando a su paso una línea telefónica.

Cuando alcanzó la cumbre llevaba casi una semana sin dormir y sufría fuertes dolores en un brazo, causados por una herida que le había producido en los primeros instantes una bala perdida.

COMO FUE TOMADO EL PUEBLO DE GAGESTI

En Enero del mismo año había tomado el pueblo de Gagesti, permaneciendo todo el día en las avanzadillas rumanas y resistiendo hasta las diez de la noche una temperatura de diez grados, bajo cero. Cuando supuso que los rumanos estarían dormidos, irrumpió en la villa con todas sus ametralladoras y la mitad de sus fusiles, dejando al resto de las tropas la misión de proteger el avance.

Mientras los enemigos, todavía adormecidos, iban saliendo de las casas, sus hombres los iban haciendo prisioneros. No tardaron en tener más de cuatrocientos hombres encerrados en la iglesia, siendo, en cambio, muy escasas sus bajas.

En todos aquellos casos en que se veía forzado a desencadenar un ataque de frente, acostumbraba a empezarlo abriendo un intenso fuego de ametralladoras sobre todo el sector, concentrando la intensidad mayor en el punto donde tenía que realizar el ataque.

Ordenaba luego un asalto con el grueso de las fuerzas, en un frente muy reducido. Las tropas atacantes llevaban consigo ametralladoras y en cuanto conseguían abrir una brecha, la emplazaban para disparar sobre los flancos.

Entretanto, el resto de las fuerzas proseguía su avance sin preocuparse de lo que ocurría a su espalda. En otras palabras, Rommel adoptaba ya en aquella época la táctica de "penetrar a fondo" que, en 1940, harían suya las divisiones acorazadas alemanas.

ADEMAS DIRIGIA OPERACIONES INDEPENDIENTES

Conviene recordar que durante todo este tiempo, mientras tenía prácticamente a su mando un batallón, dirigía asimismo operaciones independientes contra el enemigo y aconsejaba --porque así lo creían oportuno sus superiores-- a oficiales de graduación más alta.

Rommel era entonces un muchacho de unos veinticinco años, al que su aspecto daba una apariencia de más joven. Era, en realidad, un simple "Oberleutnant" de cierto regimiento no demasiado importante; pero en la práctica representaba mucho más.

Y ello ocurría en el ejército alemán, donde la edad y la experiencia contaban más que en el nuestro, donde no se permitía a los jóvenes que expusieran sus ideas y donde el adiestramiento previo era considerado como vital.

HABER CONQUISTADO UNA "REPUTACION" ERA UN "RECORD"

Haber conquistado una reputación casi única y ser popular en toda la división, aun antes de incorporarse a su batallón de montaña, podía considerarse como un verdadero "record".

Sin embargo, Rommel no era uno de esos personajes sorprendentes, que surgen a veces en las guerras y que consiguen celebridad por su excentricidad. Se limitaba únicamente a poseer en tal grado cualidades tan importantes —valor, arrojo, iniciativa y decisión-- que forzosamente tenía que despertar el interés general. Podía decirse con toda propiedad que más que un Orde Wingate era un Freyberg.

Su actuación en la primera guerra mundial culminó con la conquista de Monte Matejur, situado al sudoeste de Caporetto, el día 26 de Octubre de 1917. Los reveses sufridos por los austriacos en su lucha contra los italianos les había obligado a pedir ayuda a los alemanes. Pese a sus compromisos en otros lugares, el Alto Mando alemán envió al 14 Ejército --siete divisiones veteranas-- para realizar una ofensiva contra los italianos en el valle del Isonzo.

El Batallón de Montaña de Wurtemberg fué incorporado de nuevo a los "Alpenkorps", encargados de desencadenar el ataque en el sector central, hacia Matajur. El primer día de ofensiva, el batallón protegió el flanco derecho de un regimiento bávaro que realizaba el ataque. Posteriormente tuvo que proseguir el avance detrás de los bávaros.

UNA MARAVILLOSA IDEA DE ROMMEL

Con el fin de abreviar la larga y complicada operación, Rommel, --que no parecía entusiasmado por la idea de seguir a los bávaros-- convenció al jefe de su batallón, un tal Mayor Sprosser, de que le permitiera desviarse hacia la derecha y atacar independientemente las posiciones italianas.

Los bávaros fueron contenidos por los italianos, pero él acertó a conducir sus tropas a través de las líneas italianas sin ser descubierto.

Al despuntar el día, la avanzadilla consiguió llegar hasta la primera línea enemiga y apoderarse de una posición donde estaba emplazada la batería enemiga. El ataque lo realizó a la bayoneta y sin disparar un solo tiro.

Dejó Rommel que una compañía se encargara de agrandar la brecha y siguió adelante con otra, adentrándose en terreno italiano. Sin embargo, al poco rato tuvo que volver en auxilio de la primera compañía, atacada por un batallón enemigo completo. Al verse acometidos por la espalda los italianos se rindieron rápidamente.

EN EL INTERIOR DE LAS LINEAS ENEMIGAS

El "Oberleutnant" Rommel envió un mensaje al jefe de su batallón, acompañando el envío con más de mil prisioneros italianos. El Mayor Sprosser respondió presentándose en el campo de batalla, con cuatro compañías más.

El aumento de efectivos convenció a Rommel de la necesidad de seguir adelante. Halló un camino intrincado y ordenó a sus fuerzas que avanzaran en fila india. Así, durante más de dos millas. Entretanto, los italianos seguían atacando y bombardeando lo que ellos suponían frente principal.

Después de atravesar un extenso terreno situado a la espalda de las líneas enemigas, Rommel llegó a la carretera que conducía a Monte Matajur. Allí capturó una columna de hombres de la brigada de "bersaglieri" que transitaban por ella. Utilizando el mencionado auto de Estado Mayor efectuó un reconocimiento preliminar tras el cual decidió seguir campo a través hasta el Monte Matajur, clave de la posición enemiga.

Durante todo el día y la noche siguiente no permitió a sus exhaustas tropas ni un momento de descanso. Cuando amaneció divisaron el campamento donde estaba concentrada la brigada de Salerno.

Rommel, acompañado de dos oficiales y algunos soldados, se adelantó hacia el campamento y conminó a sus ocupantes para que se rindieran. Hubo un momento de duda y, finalmente, cuarenta y tres oficiales y mil quinientos soldados --cogidos por sorpresa y completamente sugestionados-- depusieron las armas.

ESCALANDO EL MONTE MATAJUR

Finalmente llegó Rommel al Monte Matajur. Lo escaló por la parte trasera y desde su cumbre disparó las salvas que indicaban el éxito obtenido. En cincuenta horas ininterrumpidas de marcha había atravesado doce millas de terreno enemigo y montañoso, escalado 7.000 pies y capturado 150 oficiales, 9.000 soldados y 81 fusiles.

Más tarde afirmó que hallaba incomprensible la ausencia total de espíritu combativo en las huestes italianas. Cierto que en la edición de 1937 del "Infanterie Greift" hace constar que "el ejército italiano de hoy es uno de los mejores del Mundo", pero cabe suponer que tal edición sufrió los efectos y la influencia del Departamento de Propaganda militar.

M.E.C.D. 2017