Diario de Burgos

Año LVIII -- Núm. 17.833 -- Jueves 22 de Julio de 1948 -- Apartado 46 -- Teléfono 2015 -- 50 céntimos

ESTUDIANTES NORTEAMERICANOS VISITAN AL JEFE DEL ESTADO

Expresan su admiración por España

El Caudillo pronunció unas palabras manifestando que "sólo el espíritu y la fé salvarán al Mundo"

Madrid.—Esta mañana, Su Excelencia el jefe del Estado recibió en el palacio de El Pardo a un grupo de profesores y estudiantes norteamericanos de los que en la actualidad toman parte en el curso de verano organizado en la Universidad de Madrid por el Instituto de Cultura hispánica.

Los visitantes iban acompañados por el Reverendo Padre José A. Sobrino, organizador del Curso, profesor de Georgetown University, don José Pérez del Arco, secretario de los cursos y el vicesecretario señor de la Sierra.

El grupo de universitarios norteamericanos, que ostentaba la representación de la totalidad de sus compañeros, estaba integrado por profesores y estudiantes de las siguientes Universidades norteamericanas: Cornell University, University of Michigan, Texas University, Nueva York, University, University of Wisconsin, Iona College, Instituto of Cine, arte, Nueva York, Barher College, University of Chicago, Brookyn, High School, Kansas College, Universidad de Puerto Rico, Edelphi College y Columbia University.

El Padre Sobrino hizo la presentación a S. E. de cada uno de los comisionados, a los que fué estrechando la mano.

Uno de los estudiantes ofreció al Caudillo en breves y emocionadas palabras el testimonio del agradecimiento de sus compañeros por las atenciones que han recibido durante su estancia entre nosotros, acentuando la sorpresa y admiración que todos ellos han experimentado al ponerse en contacto con las magníficas realidades presentes de España. Añadió que esperaba que el actual viaje contribuya al acercamiento de los universitarios de Estados Unidos y España, confianza en que el desarrollo de programas de intercambio cultural, como el que se ha iniciado, hará que en el futuro sea mayor el conocimiento mútuo de ambos países.

PALABRAS DEL CAUDILLO

S. E. contestó expresando su satisfacción por recibir lo que podría llamarse embajada cultural de la juventud norteamericana. Nosotros nos miramos en la juventud porque creemos que los sentimientos naturales del hombre en ella no están todavía influenciado por el materialismo de la vida, espiritualidad que encontramos en nuestra juventud y que nos alegra apreciar también en la de fuera. Por ello nos congratulan estas visitas juveniles a nuestro solar y deseamos que tomen contacto con nuestro país y que aprendan aquí, en este lenguaje español tan rico por las aportaciones de tantos pueblos que por España pasaron, la realidad y la espiritualidad nuestra. Si os explican bien la filosofía de la Historia, os encontraréis cómo su fé las salvó a través de los siglos de las mayores crisis, ya que siempre quedó flotando el sentimiento de la fé y de la espiritualidad española. Y lo mismo hoy, en los azares por que pasan Europa y el Mundo entero, sólo pueden salvarlas y la salvarán el espíritu y la fé; a ellas se debe la gran obra de conquista y de civilización que España realizó en América.

Terminó diciendo que deseaba a todos los americanos que se encuentren en España como en su propio solar y que el abrazo de los jóvenes americanos y españoles perdure en la Historia y en el futuro para bien de nuestros países.

OTRAS AUDIENCIAS DEL JEFE DEL ESTADO

También recibió S. E. a los diputados forales de Navarra, don Javier Martínez Moralín, don Francisco Uraga Galdeano y don Santiago Ferrer.

LA CONVENCION DEMOCRATA ELIGE SUS CANDIDATOS

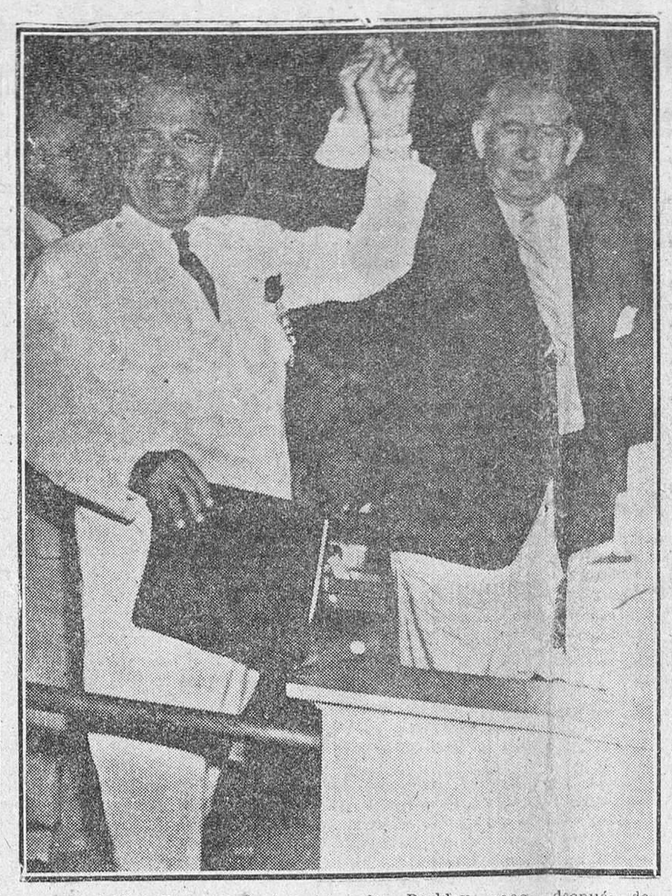

Filadelfia.—Truman, con el senador Barkley, poco después de ser elegidos candidatos para la Presidencia y Vicepresidencia de los Estados Unidos por la Convención nacional del Partido demócrata. Foto CIFRA

NOMBRAMIENTO PROVISIONAL DE MINISTRO DE NICARAGUA EN MADRID

Hasta que se posesione el titular de la Legación

—o—

Se concede la Gran Cruz de Isabel la Católica a don José María Areilza

Madrid. — El escritor nicaragüense Pablo Antonio Cuadra, residente en Madrid, ha sido nombrado por su Gobierno encargado de Negocios en España, provisionalmente, hasta que llegue su padre, don Carlos Cuadra, que es el titular de la Legación en Madrid.

Cuando llegue don Carlos Cuadra, aquél permanecerá en la Legación como ministro consejero y agregado cultural.

LA GRAN CRUZ DE ISABEL LA CATOLICA, AL SEÑOR AREILZA

Madrid. — El "Boletín Oficial del Estado" publicará mañana un decreto por el que se concede la Gran Cruz de la Orden de Isabel la Católica a don José María Areilza, embajador de España en Buenos Aires.—Cifra.

POLITICO CUBANO EN ESPAÑA

Irún. — Procedente de París ha llegado a España el presidente del Senado de Cuba, don Miguel Suárez Fernández, acompañado de su hijo y del presidente de la comisión de la Cámara, Porfirio Pindas.

REANUDACION DE COMUNICACIONES

Madrid. — La Dirección General de Correos comunica, para conocimiento del público en general, que a partir de esta fecha han quedado reanudadas las comunicaciones postales con las zonas británica y norteamericana de Alemania, para cuyos destinos puede ser admitida correspondencia por vía aérea o terrestre, tanto ordinaria como certificada.

BUQUES NORTEAMERICANOS EN TENERIFE

Santa Cruz de Tenerife. — Procedente de Londres llegaron a este puerto los buques de guerra norteamericanos "Eagle" buque escuela, y el "Cambbel" barco auxiliar, al mando del almirante Darby. Este cumplimentó al capitán general y demás autoridades en unión del cónsul de los Estados Unidos.

DETENCION DE COMUNISTAS EN LOS ESTADOS UNIDOS

TITO INAUGURA EN BELGRADO EL CONGRESO NACIONAL DE SU PARTIDO

El dictador yugoeslavo y demás jefes atacados por la Kominform han sido elegidos para los puestos preeminentes

Nueva York.— William B. Foster, presidente del partido comunista de los Estados Unidos y otros cinco miembros de la comisión directiva del partido comunista, fueron detenidos anoche por agentes de la oficina federal de investigaciones, acusados de conspirar para derrocar el Gobierno de los Estados Unidos por la violencia.

Los seis comunistas fueron detenidos en la oficina central del partido, pocas horas después de que el tribunal federal que había investigado las actividades comunistas en los Estados Unidos durante un año, entregó un número determinado de acusaciones.

DETALLES DE LA DETENCION

Nueva York.— En el momento en que se efectuaba la detención de los dirigentes comunistas norteamericanos, éstos celebraban una importante conferencia en la oficina central del partido, situada en el número 35 de la calle doce de Nueva York. Los agentes llegaron hasta la antesala y llamaron a los dirigentes, procediendo seguidamente a su detención. Los detenidos fueron trasladados al tribunal federal, donde comparecieron ante el juez Vincent L. Leibell. El fiscal pidió que se les fijara una multa de cinco mil dólares a cada uno.

Todos los detenidos se declararon inocentes de las acusaciones que se les formulaban y el juez les anunció que debían pagar la fianza de los cinco mil dólares solicitada por el fiscal hasta que se celebre la vista el día 23 del próximo Agosto. Los jefes comunistas guardaron silencio pero su abogado protestó enérgicamente por la cuantía de la fianza, que calificó de "monstruosa". Añadió que todos los detenidos "eran hombres de bien, de los que no se escapan". Añadió que serán juzgados por sus convicciones políticas pero no por un crimen y que por lo tanto, debían ser puestos en libertad bajo palabra. Acto seguido, los jefes comunistas fueron llevados a los calabozos del Tribunal federal hasta que su abogado resuelva la cuestión de la fianza.

Otros tres comunistas, también acusados pero aún no detenidos, son Robert Thonson, presidente de la comisión comunista del Estado de Nueva York y miembro del Consejo nacional; John Gates, miembro del Consejo nacional y redactor del "Daily Worquer" y del que la policía ha revelado que su verdadero nombre es Regenstreif, y Potash, también miembro del Consejo nacional y gerente de la Unión de peleteros del Congreso de organizaciones industriales.

El abogado defensor no ha podido encontrar la fianza para los seis detenidos, pero consiguió que fueran puestos en libertad bajo su custodia hasta hoy, miércoles.

SE INAUGURA EL CONGRESO COMUNISTA DE YUGOESLAVIA

Belgrado.— El mariscal Tito, ha inaugurado esta mañana el V Congreso del partido comunista yugoeslavo, siendo aclamado por los delegados. Tito pronunció un discurso en el que dijo que este Congreso se celebra bajo "circunstancias especiales" y en el que hizo una detallada historia del partido.—Efe.

COMITE DE ORGANIZACION

Belgrado.— Ha sido elegido el Comité de organización del Congreso comunista yugoeslavo, siendo designados Tito, Edward Kardeln, segundo jefe del Gobierno, el general Alexander Rankovik, ministro del Interior y Milovan Dejilas, ministro sin cartera. El nombramiento de estos cuatro dirigentes que han sido atacados por la Kominform dió origen a que los delegados les vitorearan. Efe.

"HAN DESAPARECIDO"

Londres. — Según las noticias que se tienen en esta capital, los últimos representantes de la oposición búlgara, Kosta Lulchev y otros ocho destacados socialdemócratas han desaparecido de la vida pública, temiéndose que hayan sido detenidos.

Esos nuev socialdemócratas mantuvieron su actitud de oposiciones al frente patriótico a pesar de la advertencia que les dirigió en 12 de Enero el jefe del Gobierno, Jorge Dimitrov.—Efe

TITO ATACA A LA KOMINFORN

Belgrado. — En su discurso ante el Congreso del partido comunista, el mariscal Tito afirmó que los dirigentes del Kominform habían intentado provocar una guerra civil en Yugoeslavia.—Efe.

EL DOMINGO COMENZARA A ACTUAR EN SAN SEBASTIAN EL MINISTERIO DE JORNADA

Acto ofrecido por el ministro de Educación en honor de don José María Alfaro

Se habla en Ceuta de curaciones prodigiosas debidas a la intercesión de la Virgen de Fátima

San Sebastián.—Ha llegado el nuncio de Su Santidad, monseñor Cicognani, para pasar la temporada veraniega en su residencia oficial de "Cristina-Enea". A mediodía ha cumplimentado a las autoridades provinciales y locales.—Cifra

EL MINISTERIO DE JORNADA

San Sebastián.—El Ministerio de Jornada comenzará a actuar en esta ciudad el día 25 del corriente.—Cifra

CURACIONES PRODIGIOSAS POR LA INTERCESION DE LA VIRGEN DE FATIMA

Ceuta.—El periódico "Faro" publica un interesante reportaje relativo a la prodigiosa curación del niño Manuel Cantos, natural de Ceuta y hospitalizado en el Sanatorio de Santa Rosalía, en Jerez de la Frontera. El pequeño, después de orar ante la Virgen de Fátima, cuando la imagen fué conducida al citado sanatorio el pasado día 12, manifestó que no sentía dolores y se arrojó de la cama. Padecía un tumor en la cadera, con acortamiento de una de las piernas. En la población la noticia ha sido acogida con una inmensa alegría. En la misma información del periódico "Faro", se ruega a los lectores comuniquen cuantos casos de curaciones prodigiosas conozcan y que sean debidos a la intercesión de la milagrosa Virgen de Fátima durante su corta estancia, ya que corren insistentes rumores de varias curaciones en Ceuta.—Cifra

ACTO EN HONOR DE DON JOSE MARIA ALFARO

Madrid.—El ministro de Educación Nacional, ha ofrecido esta noche un acto íntimo en honor del ministro de España en Colombia, don José María Alfaro. Asistieron el subsecretario de Educación Popular, el director general de Prensa, el director general de Cinematografía y Teatro; el director general de Radiodifusión; el ex ministro Sr. Sánchez-Mazas; el vicesecretario de Servicios del Movimiento, los jefes de programación de Radio Nacional de España; el nuevo agregado cultural y de Prensa en Colombia y otras personalidades.—Cifra

MONARCA AFRICANO, EN VALENCIA

Valencia.—Para asistir a los festejos de Julio ha llegado S. A. el Kabaka, de Buganda, acompañado por Mr. Pirne, del Foreign Office.

Buganda es un protectorado británico del Africa oriental y su soberano es un joven de 23 años, que cursa sus estudios en la Universidad de Cambridge. El pasado año ya estuvo en Valencia, visitando los campos de arroz y de naranjos, y quedó encantado de su estancia, por lo que este año ha deseado permanecer aquí varios días y contemplar sus famosas corridas de toros, festejo que le entusiasma. Su Estado tiene dos millones de habitantes y mientras el soberano cursa sus estudios, está gobernado por un Regente.—Cifra

LA CERVEZA QUE SE BEBE EN MADRID

Madrid.—Más de dos millones de cañas de cerveza consume al día la población de Madrid y una de las fábricas de la capital suministra a los establecimientos de bebidas diariamente de 90.000 a 150.000 litros.—Cifra.

VIVIENDAS PROTEGIDAS, EN SEVILLA

Sevilla.—La organización sindical provincial ha ratificado el proyecto de construir dos mil quinientas casas protegidas, mil quinientas en la capital y el resto en pueblos de la provincia.—Cifra

ANDRE MARIE, RADICAL SOCIALISTA, HA SIDO ENCARGADO DE FORMAR NUEVO GOBIERNO EN FRANCIA

Espérase que constituya un Gabinete de concentración inclinado a la derecha

París.—A las diez y treinta de la mañana comenzó sus conferencias el presidente Auriol con una serie de importantes figuras que son consideradas como posibles jefes del futuro Gobierno.

ANDRE MARIE, ENCARGADO DE FORMAR GOBIERNO

París. — André Marie, radical socialista, ha sido encargado de formar Gobierno por el presidente de la República, Auriol. Tiene 50 años de edad y fué ministro de Justicia en el Gobierno Schuman. Inmediatamente después de recibir el encargo ha iniciado las consultas.—Efe.

SE CREE QUE MARIE SE INCLINARA A LA DERECHA

París—En los círculos políticos de esta capital se cree que André Marie, que pertenece al grupo menos importante de los de la tercera fuerza, tratará de constituir un Gobierno con el centro de gravedad más a la derecha que el saliente y que comprenda socialistas republicanos populares, radicales, moderados y derechistas.—Efe.

EL CASO DE BERLIN SERA QUIZAS LLEVADO A LA ONU

"EE. UU. hará todo lo posible por llegar a un acuerdo con Rusia, pero no se dejará coaccionar"

El comandante militar yanki en la capital germana llega a Washington para informar

Lake Success.— La disputa entre Este y Oeste sobre Berín, será llevada probablemente a la Organización de las Naciones Unidas, para su arreglo, antes de que los aliados occidentales traten de forzar una decisión, según estiman personalidades autorizadas de la ONU.

Creen que la tensión ha llegado así a su culminación y que deben hacerse gestiones diplomáticas antes de una decisión más o menos violenta.

EE. UU. ADOPTARA UNA FIRME POLITICA

Wanshington. — Se revela que los Estados Unidos están resueltos a desarrollar una firme política en relación con el problema de Berlín, según informa la United Press. Esta política, destinada a responsabilizar totalmente a Rusia en el caso de que estallaría una nueva guerra, se basa en tres puntos:

1.° Los Estados Unidos están resueltos a no ausentarse de Berlín, pese al bloqueo de hambre impuesto por la Unión Soviética. En el caso de que los rusos resolvieran aplicar la fuerza militar, ésta sería enfrentada con otra fuerza igual para mantener el honor y la seguridad nacional de los Estados Unidos.

2.° El Gobierno norteamericano, está igualmente resuelto a encontrar una solución pacífica, pero no de apaciguamiento.

3.° Los Estados Unidos se enfrentarán contra la terquedad soviética con firmeza, calma y paciencia para evitar cualquier incidente que pueda conducir a la guerra. Así, pues, la guerra ha de estallar sólo en el caso de que los soviéticos cometan algún acto abierto de hostilidad.

PRECAUCIONES ESPECIALES

Berlín.— Las autoridades soviéticas han ordenado que se adopten precauciones especiales contra todo intento por parte de los aliados occidentales para forzar el bloqueo, con trenes blindados.—Efe.

EE. UU. ACEPTARIA UNA NUEVA REUNION DE MINISTROS

Londres.— El general Lucius D. Clay, gobernador militar norteamericano en Alemania, ha llegado a esta capital por vía aérea, camino de los Estados Unidos, donde ha de presentar un informe sobre la actual situación en Berlín, al Departamento de Guerra.

Poco antes de partir para Londres, el general, en los círculos franceses se indicó que los Estados Unidos estaban dispuestos a aceptar una reunión de los cuatro ministros de Relaciones Exteriores, para tratar sobre el problema de Alemania.

UNO QUE HUYE

Berlín.— Alfonso Gaerther, presidente del Banco Central de Turingia y candidato a la presidencia del partido liberal demócrata de la zona soviética, ha huído a las zonas occidentales de Alemania, con la intención "de no regresar jamás".—Efe.

PREDICE UN CAMBIO DECISIVO EN LA SITUACION

Berín.— El órgano del partido liberal-democrático, "Der Morgan", que se publica en la zona de ocupación soviética, predice un cambio decisivo en la situación de Berlín y en las relaciones entre las potencias occidentales, como resultado de la promesa de ayuda soviética en respuesta a las notas de protesta occidentales.—Efe.

DECLARACIONES DE MARSHALL

Washington — El general Marshall, secretario de Estado, ha declarado en una conferencia de Prensa que Norteamérica hará todo lo posible para llegar a un acuerdo aceptable con los rusos en la cuestión de

(Continúa en cuarta página)

Varias de las superfortalezas yankis llegadas a Inglaterra, han salido de Norfolk con rumbo desconocido

Norfolk.—Varias superfortalezas volantes, de entre las sesenta recientemente llegadas a esta isla, han despegado hoy en vuelo de naturaleza que no se ha revelado.—Efe.

REGRESA BEVIN A LONDRES

Londres.—Ha regresado a esta capital, procedente de Holanda, el secretario del Foreing Office, Ernest Bevin. Asistió en La Haya a la Conferencia de los países de la "Unión occidental europea".—Efe.

LOS RUSOS SE HAN APODERADO DE LAS MINAS DE URANIO CHECAS

Heidelberg. — El general Hasal, consejero militar del presidente Benes, que huyó a Alemania a últimos de Junio, ha declarado a los periodistas que Rusia se ha apoderado totalmente de grandes zonas del territorio de los sudetes, donde se encontraron vetas de uranio. Agregó que alrededor de siete mil prisioneros de guerra alemanes están trabajando en la actualidad en las minas de uranio de Jachymof y que "se hacen progresos en los productos derivados del mineral." Dijo finalmente que el mineral es enviado a Sajonia, en la zona de ocupación soviética, para su elaboración.—Efe.

HA SIDO "DESNAZIFICADA" YA LA VIUDA DE GOERING

Garmisch (Alemania). — La viuda del mariscal Goering ha sido declarada culpable por un tribunal de desnazificación de haber obtenido beneficios del partido nacional socialista. En su consecuencia ha sido condenada a un año de prisión en un campamento de trabajos forzados. Como llevaba 14 meses detenida, ha sido puesta en libertad. El treinta por ciento de sus bienes ha sido confiscado.—Efe.

TRYGVE LIE, EN FRANCIA

París.—El secretario general de las Naciones Unidas, Trygve Lie, ha llegado a Cherburgo, hoy miércoles a bordo del "Queen Elizabeth". Inmediatamente después de su llegada a dicho puerto salió para París, donde realizará una visita al "Palais de Chaillot", donde ha de celebrarse la Asamblea general de las Naciones Unidas, el 18 de Septiembre próximo.

Regresará a los Estados Unidos el día veinticinco del próximo mes de Agosto y volverá nuevamente a la capital francesa, días antes de que comience la Asamblea general de la O.N.U.—Cifra

El Santo Padre y los niños mutilados

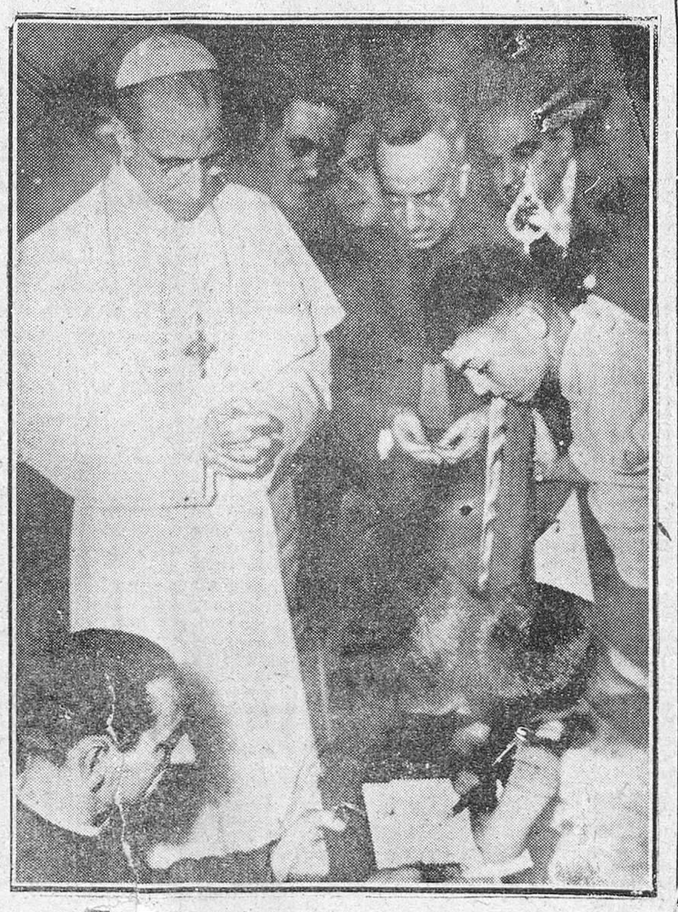

Ciudad del Vaticano.— Su Santidad el Papa contempla cómo un niño lisiado en un bombardeo aéreo escribe con los muñones. El Santo Padre obsequió a un grupo de niños italianos víctimas de la [illegible] representaban a los 15.000 que han quedado mutilados por los bombardeos aéreos.—Foto CIFRA

MAS CALMA DE LO QUE SE ESPERABA EN LOS FRENTES DE PALESTINA

United Press compara la lucha en Tierra Santa con un partido de fútbol sin árbitro

TEL-AVIV.—(Servicio especial de crónicas «Efe»-«United Press». — Prohibida la reproducción.)

Un portavoz del Ejército de Israel ha manifestado que el Gobierno de Tel Aviv ha enviado al conde Bernadotte, a Rodas, una relación de las pretendidas incursiones hechas por los árabes después de la orden de cese de hostilidades.

En dicha lista se enumeran los supuestos hechos siguientes:

Primero: Las fuerzas sirias atacaron y ocuparon Azaziyet. El portavoz ha dicho que los hebreos harán cuanto esté en su mano para recuperar dicha localidad "que se hallaba en nuestro poder al comenzar la tregua". Ha agregado que los sirios han seguido atacando Mishmar Bayarden, donde la lucha continúa, según ha manifestado.

Segundo: El poblado judío de Zaraim en los montañas de Bilbao, ha sido atacado por la artillería del Irak y por una columna blindada, repeliendo los judíos la agresión.

Tercero: Las fuerzas del Irak han seguido atacando también varias posiciones en el Valle del Jordán.

Cuarto: En el frente central sigue el bombardeo contra Ramat Hakovest y Kfar Hess.

Quinto: Aunque los egipcios no se han apoderado, como pretenden, de Bir Asluj, en el Sur, sus fuerzas, pese a la tregua, realizan movimientos que tienden a aislar a los poblados judíos de la zona limítrofe entre los territorios ocupados por unos y otros.

Sexto: Tiroteo y bombardeo de Jerusalén desde la parte vieja de la ciudad.

En realidad, pese a estas afirmaciones de parte judía, que no deben aceptarse sino como una versión parcial de los sucesos, reina más calma de la que se esperaba en los frentes de combate. Ciertamente que resulta difícil hacer a muchos combatientes, respetar una tregua que sólo aceptan a regañadientes y que reconocen que los perjudica, pero la disciplina y el temor, por parte de los árabes de una acción de las Naciones Unidas que comprometa su buena postura en la lucha en Palestina, hace que la tregua, salvo en incidentes aislados, se mantenga firme.

El corresponsal de United Press, ingeniosamente compara la actual situal en Palestina como un partido de fútbol en el que se hubiera prescindido del árbitro pero no del público. El árbitro es aquí Bernadotte y sus observadores que, pese a sus buenos deseos, no pueden estar en todas partes para vigilar el cumplimiento estricto de la tregua. Los jugadores, árabes y judíos, se ingenian para sacar ventaja en la partida a base de pequeñas añagazas, aun faltando al reglamento; sin embargo, se preocupan de no incurrir en graves y descaradas faltas, por temor de caer en iras del público, que más alejado no deja sin embargo tener los ojos fijos en la contienda.

M.E.C.D. 2017

ACTUALIDAD BURGALESA

AYER

La canicula, con todo su abrumador peso, sumerge a los humanos en una inevitable laxitud, que invita al descanso. O, cuando menos, a buscar refugio bajo techado, o en un lugar fresco a la sombra de esas soberbias atamedas de que nuestra ciudad está salpicada, con admirable prodigalidad.

Sucede con el calor algo asi como lo que con tanta gracia hacía ver Fernández Flórez en uno de sus geniales artículos relacionándolo con las reacciones psíquicas del hombre en caso de lluvias tormentosas. Decía el gran escritor que en pocas ocasiones como en esta se desata en los humanos la envidia, que llega a desear la rotura del paraguas cuando desfila ante nosotros un hombre precavido que lo sacó al salir de casa, mientras se nos olvidó o quisimos pasarnos de listos o de meteorólogos.

Pues bien. En efecto. Cuando ayer, a primera hora de la tarde, me dirigía a la Redacción sentí cierta atracción atávica, suma de explicables deseos de reposar bajo la tibia protección de los toldos de las terrazas cafeteriles o en la temperatura ideal del Casino, con sus ventanales totalmente abiertos a la caricia de una brisa tonificadora. Mas, según, venciendo la tentación, hacia la mesa de trabajo...

Y cuando me creía uno de los pocos mortales que a primera hora de la tarde se encierran en una oficina, ahora en que la jornada intensiva ha hecho furor en nuestras costumbres, he aquí que, como en la fábula, pude remedar las reflexiones del sabio... En el centro de la plaza del general Primo de Rivera, allá, siguiendo la estilizada sombra de una columna del alumbrado público, estaba el guardia de la circulación, imperterrito en su puesto de servicio, sufriendo los rigores del sol canicular... Y, sinceramente, me consolé. Pero el celoso agente de la autoridad municipal, me dió un poco de pena. Tanta, que me propuse dedicar estas cuartillas a su penosa misión, sugiriendo al Municipio que en esos puntos sea colocado, ahora, en verano, algún «refugio» que proteja a los guardias de las caricias de Febo, ahora semejantes a una tortura, si han de sufrirse durante largo rato, como en el caso de que nos ocupamos.—B. I.

Funcionario del Estado

desea representaciones para Bilbao. Dirigirse a Carlos Jorquera.— Alda. de Urquijo 74 Pral. BILBAO.

Delegación provincial de Abastecimientos

Distribución de víveres en esta capital

Durante los días 23 al 31 del actual mes de Julio, se procederá a efectuar una distribución de los artículos que a continuación se indican y a los precios que igualmente se señalan:

RACIONAMIENTO DE ADULTOS

ACEITE, 200 gramos por persona, al precio de 1,75 pesetas ración contra cupón de la semana 31.

AZUCAR, 100 gramos por persona, al precio de 0,65 pesetas ración, contra cupón de las semanas 30 y 31.

ALUBIAS, 400 gramos por persona, al precio de 2,60 pesetas ración, contra cupón de las semanas 30 y 31.

CHOCOLATE, 100 gramos por persona, al precio de 1,10 pesetas ración, contra cupón de las semanas 30 y 31.

JABON, 200 gramos por persona, al precio de 1,10 pesetas ración, contra cupón núm. 101 del pliego de varios.

PATATAS, 4 kilos por persona al precio de 5,60 pesetas ración, contra cupón de las semanas 30 y 31.

RACIONAMIENTO INFANTIL

ACEITE, 200 gramos por persona, al precio de 1,75 pesetas ración, contra cupón de la semana 31.

AZUCAR, 300 gramos por persona, al precio de 1,95 pesetas ración, contra cupón de las semanas 30 y 31.

LECHE CONDENSADA, 2 botes por persona, al precio de 10,40 pesetas ración, contra cupón de las semanas 30 y 31.

HARINA DE ARROZ, 250 gramos por persona, al precio de 2,25 pesetas ración, contra cupón de las semanas 30 y 31.

JABON, 200 gramos por persona, al precio de 1,10 pesetas ración, contra cupón núm. 77 del pliego de varios.

PATATAS, 4 kilos por persona, al precio de 5'60 pesetas ración, contra cupón de las semanas 30 y 31.

Los industriales detallistas de esta capital se personarán en estas oficinas, los días 22, 23 y 24 del actual, a fin de hacerse cargo de las oportunas autorizaciones para retirar de almacén el cupo de patatas que les corresponda.

NOMBRAMIENTO DE AGENTE EJECUTIVO

Autorizada la Comisaría General de Abastecimientos y Transportes, para el empleo del procedimiento ejecutivo de apremio contra sus deudores, por Orden del Ministerio de Hacienda de 13 de Abril de 1948, se hace público para general conocimiento, que de acuerdo con lo dispuesto en el número tercero de la citada Orden Ministerial, ha sido nombrado Agente Ejecutivo en esta provincia, don Isaac Pardo de la Iglesia.

CIRCULAR NUMERO 2.997.

PRECIO PARA JABON COMUN DE LAVAR

Con retroactividad al primero de Julio actual, han sido aprobados por la Comisaría General de Abastecimientos y Transportes los siguientes precios para el jabón común de lavar:

En almacén, 5'05 pesetas kilo; al público, 5,50.

CALDAS DE OVIEDO

Reumatismo, Catarro, Post-gripe

GRAN HOTEL

Habitaciones con agua corriente, caliente y fría, moderna galería de baños.

1.º de Julio a 30 Septiembre. (C.S.3804).

GOBIERNO CIVIL

VISITAS

El Excmo. señor gobernador civil, don Alejandro R. de Valcárcel, después de recibir visitas en la mañana de ayer en la jefatura provincial, por la tarde y en su despacho oficial recibió las siguientes:

Don Tomás Escolar, don Ignacio Carbonell, don Herminio García e hijos de don Agustín Carranza. Seguidamente recibió a don Honorato Martín Cobos, presidente de la Excma. Diputación, acompañado de don Prudencio Ortiz, vicepresidente de dicha Corporación y don Luis Plaza.

A última hora recibió a don Tomás Rodríguez, médico, presidiendo más tarde una reunión de Educación Nacional.

Jefatura provincial del Movimiento

Visitas recibidas por el Jefe Provincial en el día de ayer, en su despacho de la Casa del Cordón.

DESPACHO. Sr. Medarde, secretario técnico de Abastecimientos; camarada Antón, secretario provincial de Sindicatos.

VISITAS. Camarada Marino López Linares, alcalde de Briviesca; camarada Luis Mateos, jefe local de Aranda de Duero; señora viuda de Arasti, maestra de la Barriada de Yagüe; camarada Francisco González Aparicio, secretario local y delegado sindical de Melgar de Fernamental; don Rosendo Rodríguez, secretario del Ayuntamiento de Canicosa de la Sierra; camarada Isidoro Alonso Subiñas, alcalde de Covarrubias; don Manuel Pérez, administrador de Correos; don Román Campos, industria textil; camaradas alcalde y secretario de Orón; don Cesáreo Pérez, alcalde de Calzada de Bureba; don Inocencio Duque Ortiz, secretario de Redecilla del Camino.

Residencia militar

El próximo domingo, con motivo de la festividad de Santiago Apóstol, Patrón de España y del Arma de Caballería, se celebrará a las 23 horas un baile de gala con cena.

La reserva de mesas y retirada de tarjetas al precio de 50 pesetas podrá solicitarse en la Dirección de la Residencia hasta las 12 horas del día 24.

El traje será de etiqueta o uniforme de gala.

A partir de las 22 horas del día 25 funcionará un continuo servicio de autobuses entre la Plaza de Prim y la Residencia.

NOTICIAS

CUPON PRO CIEGOS. — El número premiado con 25 pesetas correspondiente al sorteo del día de ayer, es el 409.

Premiados con 2,50 pesetas, los números terminados en 69.

CARTELERA ESPECTACUL

COLISEO CASTILLA. — Sesión continua, de 5 a 10. «Siempre hay una mujer» y «La Pitonisa». A las 11, «La Pitonisa»

CINE CORDON.—A las 5'15, 7'45 y 11, «Cuatro mujeres». Estreno.

GRAN TEATRO.—Sesión continua, de 5 a 10. «Caballero por un día» y «Mexicana» A las 11, «Caballero por un día».

POPULAR CINEMA.—Sesiones de costumbre.

CINE REX.—Sesión continua, de 5 a 10. «Mi ilusión es un marido» y «Marinos a la fuerza».

LOS CONCIERTOS DEL ESPOLON.—Programa de las obras que interpretará la Banda de música del Regimiento de San Marcial, número 7, de nueve a once de la noche de hoy.

Primero, «Viva Burgos», pasodoble sobre motivos burgaleses, de don Pedro Iglesias; segundo, «La Canción del Olvido», selección de zarzuela, Serrano; tercero, «Caballería ligera», obertura, Suppé; cuarto, «Egmont», Beethoven; quinto, «La Parranda» (ronda de las solteras), Alonso.

PISOS

de gran lujo, libres, amplios y céntricos, vendo

Paloma, 54, Bar.

MOSTELLE

reconstituyente ideal por su valor nutritivo y fácil asimilación.

OBSERVACIONES METEOROLOGICAS.—Barómetro: A las siete de la mañana, 687,9; a las dos de la tarde, 688,1; a las siete de la tarde, 687,8.

Termómetro: Máxima, 31,4 a las 15; mínima 10,4 a las 4,20.

Dirección y fuerza del viento: A las siete de la mañana, ESE—4 Km.; a las dos de la tarde, WSW—9 Km.; a las siete de la tarde, W—13 Km.

Recorrido 239 Km.

NUEVAS TARIFAS DE PELUQUERIA. — Por la Delegación de Trabajo se ha hecho publica la resolución adoptada por el excelentísimo señor ministro del Ramo, aprobando las retribuciones para el personal de peluquerías de esta provincia y los precios que han de regir a partir de 21 del actual.

Estos últimos son los siguientes:

Peluquerías de primera: Corte de pelo y afeitado, 5'00; corte de pelo, 4'00; afeitado, 1'75; afeitado y arreglo de cuello, 3'50; corte de pelo niños hasta 12 años, 3'50; arreglo de corona, 1'00, arreglo de barba, 4'00.

Peluquerías de segunda: Corte de pelo y afeitado, 4'50; corte de pelo, 3'50; afeitado, 1'50; afeitado y arreglo de cuello, 3'00; corte de pelo niños, 3'00, arreglo de corona, 0'75.

Todos los servicios a domicilio, a doble precio.

A os abonados se les aumentará el tanto por ciento correspondiente.

SUSPENSION DE CONSULTA. — El doctor Sánchez Díaz, suspende la consulta de garganta, nariz y oídos en su domicilio, Plaza del general Santocildes, número 10, primero izquierda, hasta el día 20 de Agosto.

EXCURSION TURISTICA.—La Asociación del Fomento del Turismo, siguiendo su amplio plan turístico veraniego, ha organizado para el domingo próximo una sugestiva excursión a Santo Domingo de la Calzada, Valbanera y Salas.

Se saldrá de Burgos a las siete de la mañana, oyéndose misa en Santo Domingo, para regresar a la capital a las once de la noche.

FARMACIAS DE GUARDIA.—Hoy jueves, prestarán servicio de guardia las farmacias siguientes: Mijangos, Almirante Bonifaz, 5; Sáiz Gómez, Vitoria, 48 y Marcos, San Pablo 24.

TURISTAS URUGUAYOS EN BURGOS. — A mediodía de ayer llegó a nuestra ciudad, procedente de Zaragoza una expedición de turismo compuesta por familias uruguayas, —diecicho personas—.

Después de almorzar efectuaron diversas visitas a la Catedral y otros monumentos.

Esta mañana continuarán viaje con dirección a Valladolid, Madrid y otras poblaciones.

SAN ROQUE QUINADO

Gran reconstituyente

"HORMADO"

PISOS-CUBIERTAS
VIGAS-BOVEDILLAS
TABIQUEROS de escorias
GRAVILLAS

FABRICA Tel. 2666
Paseo Fuentecillas BURGOS

†

Las misas que se celebren hoy jueves, día 12, a las OCHO Y MEDIA en el convento de Religiosas Reparadoras del Sagrado Corazón; en San Lorenzo a las nueve, nueve y media y once; en el convento de PP. Carmelitas a las nueve y nueve y media; la que se diga en el Monasterio de San Pedro de Cardeña; la Exposición y Bendición en las Esclavas, a las seis de la tarde del mismo día, así como las misas que tendrán lugar el día 23 en la iglesia de la Merced, a las nueve y nueve y media, se aplicarán por el eterno descanso del alma de

EL SEÑOR

D. Ruperto Giménez Rodríguez

(Q. E. P. D.)

Sus hijos y demás familia agradecerán la asistencia a cualquiera de estos actos

REGISTRO CIVIL

Durante el día de ayer se verificaron las siguientes inscripciones:

NACIMIENTOS

Vicente Ortiz de Jócano Aguillo y María del Carmen Díez Cuñado.

DEFUNCIONES

Domingo Barrio Solórzano, de Burgos, 13 años, Hospital provincial.

Nuestro teléfono, 2015

BURGOS HACE 30 AÑOS

Del DIARIO DE BURGOS correspondiente al lunes, 22 de Julio de 1918

La Diputación acordó ayer elevar una instancia al ministro de Fomento pidiendo la inclusión en el plan de ferrocarriles secundarios de uno que partiendo de Burgos y siguiendo por Villadiego, cruce cerca de Alar el ramal de la línea de Venta de Baños a Santander, y enlace con el de La Robla a Valmaseda.

—Todo Burgos se dió ayer cita en Fuentes Blancas, encantador paraje y punto de reunión durante la temporada de verano. Al pie de un árbol y cerca de la fuente de la Salud se ha descubierto otro manantial de agua riquísima.

—La temperatura máxima de hoy fué de 34,5 al sol y de 28,0 a la sombra y la mínima a la sombra, de 13,8.

VIDA CATOLICA

SANTORAL

SANTOS DE HOY

Ss. María Magdalena, Lorenzo de Brindisi, cfr., Teófilo, mrs., Cirilo de Antioquía, ob., doso cfr.

Misa con rito doble y color blanco, de Santa María Magdalena, segunda oración de la Octava de la dedicación, tercera Et famulos, Gloria, Credo, Prefacio Común.

SANTOS DE MAÑANA

Ss. Apolinar, ob.; Liborio, ob.; Primitiva, vg.; Eugenio, Teófilo, mrs.

Misa, con rito doble y color encarnado, de San Apolinar. Segunda adoración de la octava de la Dedicación, tercera de San Liborio, cuarta Et famulos, gloria, credo.

CULTOS

SAN LESMES.—Novena en honor de la Santísima Virgen del Carmen. Por la tarde, a las ocho.

SAN COSME Y SAN DAMIAN.—Solemne novena que la Adoración Real, Perpetua y Universal del Santísimo Sacramento celebrará en esta parroquia. Por la mañana, a las ocho y media, misa de comunión general. Por la tarde, a las ocho, con exposición.

CARMEN: Mes de Julio. Por la mañana, a las siete. Por la tarde, a las ocho, con exposición.

ASOCIACION DE LAS JOVENES DE ACCION CATOLICA

El domingo, día 1 de Agosto, el Consejo Diocesano de las Jóvenes de Acción Católica organiza una excursión a Trespaderne.

Las inscripciones hasta el martes, día 27, de una a dos, en el Consejo (Duque de la Victoria, 20). Los demás días en el comercio de Pérez Cecilia, Espolón.

Administración de Correos

El vapor «Dómine», de la Compañía Transmediterránea, saldrá de Barcelona el próximo jueves, de Valencia el 24, de Cádiz el 26, de Las Palmas el 29 y de Tenerife el 30 conduciendo correspondencia y valijas diplomáticas para el Golfo de Guinea.

— o —

El vapor Juan de Garay, de la Compañía Transoceánica Argentina, saldrá de Barcelona el 7 de Agosto próximo y de Cádiz el 10, conduciendo correspondencia y valijas diplomáticas para Argentina, Chile, Paraguay, Uruguay, Bolivia y Brasil.

Albergues de la Sección Femenina

Ya desde últimos de Junio han empezado a funcionar los albergues de la Sección Femenina, que, como se sabe, son situados en los sitios más estratégicos de mar y montaña y donde las mujeres y niñas españolas van a pasar sus vacaciones al mismo tiempo que les sirve para su formación religiosa, con la práctica diaria de la misa y oraciones, y patriótica con sus amenas charlas del Movimiento y con el acto, también diario, de izar y arriar banderas.

De la Delegación provincial de Burgos han estado ya en Bermeo un turno de niñas compuesto de escolares de los colegios Internado Teresiano, Jesús María, Concepcionistas y Saldaña, turnos que para niñas organiza la Delegación nacional de la Sección Femenina. Han estado veinte días y regresado el día 21 de Julio felices de haber pasado esos días viviendo esa vida maravillosa de albergues, preguntando todas si al año que viene podrán volver.

Las camaradas que ya han cumplido los 17 años y, por lo tanto, han pasado a la Sección Femenina, tienen su albergue en Deva, al que van las que por sus méritos falangistas lo han merecido.

De Burgos y pueblos de la provincia han asistido ya 50 camaradas a dicho albergue, quedando pendientes otras 50 para turnos sucesivos.

Y, como es sabido, la Delegación Nacional de Sindicatos y para productoras afiliadas a Educación y Descanso, tiene también sus albergues, cuya formación y organización lleva la Sección Femenina. A Burgos le ha correspondido Castro Urdiales y Deva, a los cuales ya han ido 30 productoras, quedando pendientes de asistir en veces sucesivas

Oposiciones a canónigo Penitenciario

Ayer terminaron con la homilía predicada por los tres opositores las oposiciones que se venían celebrando en la S. I. Catedral para cubrir la plaaz vacante de canónigo penitenciario.

Terminados los ejercicios resta reunirse el tribunal para formar la propuesta que ha de ser elevada a la Superioridad para la provisión definitiva de la canonjía.

Nuestro teléfono, 2015

Viguetas castilla

BILBAO BURGOS BARCELONA VALLADOLID MADRID SAGUNTO SEVILLA T-525 1-10-45

DE ACERO Y PASTA SICO

DE ALTAS RESISTENCIAS

Almacenes José Cámara. Ingeniero de Caminos

San Pedro y San Felices, 22 y 24.—Tlf. 1888.—Burgos

MOTORES PARA AVENTADORAS

ENTREGA INMEDIATA.

RUERA-ELECTRICIDAD

Laín Calvo, 28 y Plaza José Antonio, 2 —— BURGOS

ESTA PIEZA... la encontraré en CONTINENTAL-AUTO. S.A.

Pl. Calvo Sotelo 8 - Teléf.º 1814 - Burgos

DOS PISOS

se arriendan, casa nueva, calle San Pablo. Informes, mañanas, 10 a 12, en San Pablo, 3.

GUIA FACULTATIVA

F. URRACA
OCULISTA
DEL HOSPITAL DE BARRANTES
CRUZ ROJA Y
HOSPITAL PROVINCIAL.
LAIN-CALVO, 18-TELÉFONO 1311

S. ARIAS
CIRUGIA Y VIAS URINARIAS
Consultas de 12 a 2 y de 3 a 5
Vitoria, 9, 1.º—BURGOS.—Telf. 2218

G. BAÑUELOS
OCULISTA
HONORARIOS DE SERVICIO DE SEGURIDAD DEL ESTADO
MARGARITOS, 69 TELEFONO 1304

Clínica Dental
DOMINGO BARREIRO
Consulta diaria de 10 a 1 y de 4 a 7
Santander 22 y 24.—Teléfono 2432

P. LOPEZ
DIRECTOR DEL DISPENSARIO ANTITUBERCULOSO
De la Cruz Roja.—RAYOS X
Puebla, 2.—Teléfono 2231

L. Rodríguez Pascual
PIEL SIFILIS
Especialista diplomado
Jefe del Servicio del Hospital Militar
Consulta de 1 a 2 y de 4 a 6
San Juan, 63, 2.º dcha.—Telf. 2946

FERNANDO CRIADO
Médico especialista diplomado
ENFERMEDADES DE LA SANGRE
Transfusión de sangre y plasma
Consulta de 12 a 2 y 4 a 6
Madrid, 11, 2.º — Teléfono 1783

V. Ojeda Caredo
APARATO DIGESTIVO Y NUTRICION
Análisis clínicos, Rayos X, Metabolometría. Consulta de 10 a 2 y de 3 a 6
Vitoria, 19, 1.º—Teléfono 1667

HERNAEZ MOLINER
ESPECIALISTA NIÑOS Y MEDICINA GENERAL
Corrientes eléctricas — Rayos X
Calle Santander, 3, 3.º, izquierda

I. LOPEZ SAIZ
Jefe de Clínica del Sanatorio Psiquiátrico "SAN LUIS"
Enfermedades mentales y nerviosas
Consulta diaria de 12 a 2.
Calle de Santander 22 y 24, 3.º

RICARDO CUEVA
GARGANTA, NARIZ Y OIDOS
Vitoria, 20, 1.º dcha.—Teléfono 1721

Doctor de la Cuesta
PULMON Y CORAZON - RAYOS X
Premio extraordinario por Oposición
Director por Oposición del Sanatorio Antituberculoso Provincial
Número 1 del Seguro de Enfermedad
Santander, 3, 4.º centro

BRUNO ARAGUES
MEDICO ODONTOLOGO
Queipo de Llano, 2. Teléfono, 2798

DR. RENEDO
CIRUGIA GENERAL
PROSTATA - VIAS URINARIAS
Consulta: Concepción, 15 — 1.º
Tf. 2859

Sanatorio de Nuestra Señora de la Blanca
CURAS DE REPOSO
Enfermedades de medicina general
Pisones, 33.—Teléfono 2323. Burgos

CLODOALDO PAUILLA
PARTOS Y GINECOLOGIA
San Juan, 48, 1.º—Teléfono 1855

JOSE CARAZO
PARTOS Y ENFERMEDADES DE LA MUJER
Del Hospital de Barrantes y Cruz Roja
Héroes del Alcázar, 3.—Teléfono 1591

ANUNCIOS ECONOMICOS

Arriendos

ALQUILO vivienda con cuadras, huerto, Carretera Arcos. Informes, Iberia, Concepción 12, cuarto.

ARRIENDO almacenes céntricos, amplios, desde 300 pesetas. Miranda, 19. Pescadería.

Automóviles y accesorios

VENDO furgoneta Citroen inmejorable estado, ruedas nuevas. Informes. Garage Franco. Carretera Madrid núm. 75.

MOTOCICLETA 1,5 H. P. vendo,, Informes Matadero 7.

RONNE magnífico estado vendo o cambio por coche pequeño o Rubia. Garage Central.

VENDO camiones Dodge, Chevrolet, Ford y Federal, de 4 a 7 toneladas, con facilidades de pago, entrega en el acto, garantizado 60.000 kms. de transporte. Garage Alvarez. Paseo de Colón 38. Teléfono 10507. San Sebastián.

ACADEMIA Automovilista. Enseñanza del automóvil. Prácticas conducción y obtención carnet. Informes Sanz Pastor 18. Academia Comercial.

FURGONETA y Rubia-Crisler, 19 H. P., S. P. como nueva, vendo o admito socio para trabajarla. Agencia Espino.

MOTO 3 1/2 H. P. estupenda, toda prueba. Garage Central. General Mola 29.

Colocaciones

NECESITO criado para vaquería. Informes, Jacinto Saldaña. Hospital del Rey. Burgos

SE NECESITA doncella. Buenos informes. Espolón 2 y 4, 2.º derecha.

MUCHACHA se necesita sabiendo cocina, buen sueldo. Almirante Bonifaz 19, 3.º

SE PRECISA doncella inmejorables, casado, poca familia, necesita Dionisio Pérez. Haro (Rioja).

SE NECESITA cocinera sabiendo su obligación. Avenida del Generalísimo Franco, 5, segundo, derecha.

SE NECESITA cocinera. Aparicio y Ruiz 18, habitación 4.

ACOMPAÑANTE para señora, deséase externa. Razón: Hotel España. De 3 a 6.

SE NECESITA chica de 35 a 40 años, para dos personas. Informes, San Juan 72. Tienda.

NECESITO muchacha Vadillos 52, 3.º izqda.

SE NECESITA asistenta. Llana de Afuera, 13, habitación 5.

NECESITO muchacha. Vitoria, 12, 3.º

SE NECESITA muchacha formal sepa de cocina. Calera 13, 3.º

SE NECESITA pastor. Florencio Martín, en Villagonzalo Pedernales

SE NECESITA aprendiza y oficiala modista. San Pablo 23, 2.º dcha.

MUJER para limpieza se precisa en Duque Victoria, 18, 2.º

Compras y ventas

VENDO cachorra Setter, siete meses y perra perdiguera de un año; escopeta del 12, gatillos a la vista. Hospital del Rey, 12. Lorenzo Sáiz.

COCHE silla y perra de caza, vendo. Madrid 75, habitación 6.

VENDO bicicleta Gimson. Merced, 20, 2.º

SE VENDEN nueve gallinas de un año, a 60 pesetas una. Nevera, 16.

HERREROS: carbón para fraguas. Carmen, 3. Carbonería.

VENDO o cambio por máquina de coser, máquina punto 10x30. Diego Laínez 14, 3.º derecha.

TUBOS de cemento. Fábrica, Santa Clara, 57. Puente Careaga.

TORNO Egui 1,5 metros entre puntos en existencia. Industrias Electro-Mecánicas.

HORMIGONERAS, entrega inmediata, no compre sin verlas. Industrias Electro Mecánicas.

CORREAS de cuero, trapezoidales, de goma y lona. Industrias Electro-Mecánicas.

GRUPOS motor bombas en existencia, precios interesantes. Industrias Electro-Mecánicas.

SIERRAS cepilladoras combinadas, motores eléctricos, a gasolina. Industrias Electro-Mecánicas.

SERRIN sirvo a domicilio para cocinas y limpieza. Teléfono 2901

SIERRAS cepilladoras universales, tornos, taladros, herramientas, bombas "Prat". Comercial distribuidora de maquinaria, San Pablo, núm. 13.

SE VENDE coche de niño. Vitoria, 18, 1.º

VENDO dos cachorras "Setter" nueve meses, bonita lámina. Informes, Granja la Plateta, Camino de la Prisión Central. Juan Saldaña.

SE NECESITA caldera de vapor de 15 a 25 metros cuadrados de superficie de calefacción. Cine Cordón.

SE VENDE coche niño y silla baratísimos. San Juan, 65, 3.º dcha.

SE VENDEN dos aparatos de radio, cinco lámparas, dos ondas, completamente nuevos, a toda prueba, muy bien de precio. Razón esta Administración.

SE VENDEN trajes caballero y abrigos y americana blanca de hilo, en buen uso. Vitoria, 46, 1.º dcha.

VENDEMOS teja, ladrillo y cal en Tejera de Quintanilla el Rebollar, presupuesto e informes en la misma.

VENDO dos grupos riego gasolina C. L. tres caballos completos, funcionando bien, a prueba, se darían baratos. Plaza San Bartolomé, 7 (fuera Puente Mayor). Valladolid.

VENDO perra de caza Pointer. Diego Porcelo 4, 5.º

SE VENDEN dos sotanas y una dulleta, en buen uso. Razón esta Administración.

CHAPA hierro, manguetones cocina, puertas, todo nuevo. Miranda 19. Pescadería.

VENDO bicicleta de niña. San Pablo, 39. Taller.

PRECISAMOS máquina punto calcetines, rodillo circular. Ofertas: Mayoral. Teléfono 67. Torrelavega (Santander).

Enseñanzas

FRANCES, Inglés, Alemán. Método autóctono En exámenes, oposiciones, etc. 100 % aprobados. Profesor Suizo de Idiomas. Traducciones, correspondencia, Vega, 27, (Entresuelo).

Fincas

PISOS desde 20.000 pesetas libres vendo. Iberia, Concepción, 12, cuarto.

PISO libre céntrico vendo 32.000. Duque Victoria 18, 2.º

CANTERO vende piso libre, cuatro habitaciones, servicios, 30.000. Casa individual tres habitaciones, sótano, pabellón y 2.400 metros cuadrados, pozo para riego, casco población, ocasión. Concepción 2.

VENDO piso once huecos, construcción antigua, libre céntrico. Otro tres huecos, 9.000 pesetas. Sáenz de Santa María. San Juan 65.

MARTINEZ vende casa de plantas, libre, con gallinero, cochiqueras y bastante terreno alcantarillado, agua precio ocasión. Santander 12.

CASITA individual con dos viviendas, local para cuadras, jardín, huerto, vendo. Iberia. Concepción, 12, 4.º

PISO principal en calle muy céntrica, se desea cambiar por otro más amplio. Informes esta Administración.

SE VENDE finca 1.200 metros, contratistas o para construir fábrica. Informes, Almirante Bonifaz núm. 6.

SE VENDE casa nueva con cuadras huerta propia recreación, bien situada. Informes esta Administración.

CASA en Estepar lindando carretera y Estación, apta instalación industrial o comercio vendo barata para partición herencia. "Albillos". Duque Victoria, 18.

COMERCIAL Burgalesa vende solar bien situado para casas protegidas o cambiarlase por pisos en construcción.

COMERCIAL Burgalesa Santander, 12, vende casa renta 33.000, alquileres antiguos. Oportunidad.

COMERCIAL Burgalesa vende piso pequeño libre, Plaza Vega, poco dinero. Otros distintas calles bien orientados y situados desde 30.000 a 165.000.

Ganados y aperos

LABRADORES: Grupos para riego; gasolina, con tubería. Norias de canjilones. Aventadoras. Entrega inmediata. Talleres Venancio Fernández. Pérez Galdós, 5. Valladolid.

VENDO bonita ternera holandesa. Huelgas, 7. Víctor Martínez.

DARIA pensión uno o dos amigos. San Juan, 42, 2.º

VENDO dos máquinas; una segadora "Cormik" y otra aventadora, de buena calidad. Verdadera ocasión de poderse hacer con ellas en Burgos el día Santiago, junto al Mercado de Ganados.

Huéspedes

CEDO habitación derecho cocina o dormir. Padre Flórez 8. Frutería.

CEDO habitación derecho cocina, con baño. Informes esta Administración.

Muebles

COMPRARIA cama antigua matrimonio, buena madera. Iglesias, Concepción, 15.

COMPRO y vendo muebles usados. Serna. Laín Calvo, 30. Teléfono 2965.

ALQUILO una cama, dormir o pensión completa. Informes esta Administración.

Pérdidas

PERDIDA estilográfica tinta roja y azul, toda dorada. Gratificaré Puebla 35, 1.º

PERDIDA rosario de plata día 16, calle Valladolid. Gratificaré devolución, por recuerdo familiar. Laín Calvo, 35, 4.º

EN GAMONAL, en casa del alcalde, se encuentra recogida una vaca de leche, pinta.

PERDIDA alfiler con piedrecitas de colores, pone Roma, perdido desde Vadillos a Espolón. Gratificaré entrega Vadillos, 48, 2.º derecha.

Traspasos

TRASPASO por ausencia pensión Victoria Burgos, quien informará. Muchas facilidades.

SE TRASPASA bar café-restaurante amplio con piso con todos los enseres, bien instalado en sitio céntrico de Bilbao. Razón, F. Bárcena. Teléfono 19147. Alda. Mazarredo, 15. Bilbao.

SE TRASPASA magnífico local calle Moneda. Informes esta Administración.

TRASPASO tienda comestibles, vinos, con sótano. Razón, Calera, 43, 3.º dcha. Tarde.

Varios

SEGUROS: Solicítelos a Quintanilla, encontrará solvencia, garantía, seriedad, José Antonio, 18

TAPICERO. Trabajos de Artesanía, desde los artículos de competencia a los sillones y tresillos de gran confort. Arsenio Miguel. San Pablo 14, 1.º derecha.

QUEMADURAS, úlceras, toda clase de heridas, cura "Cica-séptico" Liras.

PENALES, caza, subsidios, obtención documentos toda España. "Gestión". Calera, 43, Teléfono 2500

QUINTANILLA Comercial Administrativa. Gestiona cualquier asunto toda España. José Antonio, 18.

MARCAS, nombres, rótulos: Registrándolos adquiere su propiedad. Informará Quintanilla. José Antonio, 18.

ESTILOGRAFICAS garantizadas, objetos de escritorio, artículos para oficina. Papelería Quintanilla.

A PLAZOS máquinas hacer punto. Academia, enseñanza a domicilio por profesora. Solicitamos agentes. San Bernardo, 42. Madrid.

TRANSPORTISTAS: Me interesaría transportar de Bilbao a Burgos 2 1/2 toneladas. Informes, Teléfono 1760.

M.E.C.D. 2017

Aniversario de nuestro Templo Metropolitano

La Catedral no fué terminada definitivamente hasta el siglo XVIII

Arquitectos y artistas que intervinieron en las obras

III

Por GUILLERMO AVILA
Académico C. de la de Ciencias Morales y Políticas

Las obras para la construcción de nuestra incomparable Catedral debieron llevarse a cabo, en la primera época, con gran actividad, pues «a los nueve años después, dice Martínez y Sanz, en 1250, comenzaron a celebrar los Divinos Oficios en la nueva iglesia, según resulta de un estatuto hecho por el Prelado y Cabildo en Noviembre de aquel año, con motivo de la traslación a la nueva obra, siendo la primera capilla que se construyó en el siglo XIII la llamada del Nacimiento o San Nicolás, que está según se entra, la primera por la puerta de Pellejería.

Describe así el señor Martínez Sanz dicha capilla: «En el brazo del crucero de la parte septentrional, está la capilla de San Nicolás que de poco tiempo acá suelen llamar del Nacimiento, por haber colocado recientemente en ella el altar que en aquella advocación estuvo de inmemorial al lado de la capilla dentro del suelo de la nave. Pequeña y poco notable por su construcción es esta capilla, pero tiene de particular que aunque la mayor parte de las capillas son de los primeros años de la fundación de la iglesia, ésta es la única que consta estaba ya casi concluida cuando comenzó a servir para el culto la nueva Catedral. Mandóla edificar don Pedro Díaz de Villabruz, capiscol muerto en 1230 y dejó en su testamento 200 maravedises «para con que se acabe la nuestra capilla de San Nicolás». Dispuso también de los 100 maravedises para las redes (rejas) y legó 15 maravedises al maestro de la obra. Está enterrado en esta su capilla, en la que fundó dos capellanías. El Patronato es del Cabildo, como administrador de la fábrica: le adquirió en 1637».

Por su parte, el insigne arquitecto restaurador de nuestra Catedral, don Vicente Lampérez, afirma en su magnífica obra titulada «Catedral de Burgos», editada en Madrid en 1912.

«El 20 de Julio de 1221 colocaron la primera piedra el Rey don Fernando y el Obispo don Mauricio. Mucho debieron adelantar los trabajos, puesto que en 1229 el Cabildo se ocupaba de los preliminares para la traslación del culto, el cual se celebraba ya un año después, lo que le implica la terminación de la cabecera, por lo menos. Al morir, en 1238, el Obispo fundador, fué enterrado con gran honra en medio del coro, situado en la capilla mayor. Ya para entonces debían estar terminados, a juzgar por el estilo, el cuerpo de la iglesia y el arranque de las torres, aunque el cerramiento de las bóvedas fuese posterior. Pueden pues, ponerse las fechas de 1221-1250 como límites de construcción de la parte más importante de la Catedral. La prosecución de los cuerpos de campanas de las torres y la coronación de los hastiales, apenas alcanzan al siglo XIV. Las famosas flechas, con las que remata el monumento y se termina su fábrica integral o constitutiva, son conocidamente del siglo XV».

No vamos a hacer aquí una descripción detallada de cómo se fué construyendo nuestra maravillosa Catedral. Sólo daremos a conocer, en términos generales cómo se fué edificando:

Siglo XIII.—Cuerpo general de la Catedral Capilla del Nacimiento y Claustro viejo, (hoy capilla del Santo Cristo de Burgos).

Siglo XIV.—Claustro, Sala Capitular, antigua capilla de Santa Catalina, capilla del Corpus Christi y Capilla de los Rojas.

Siglo XV.—Capilla de la Visitación o de Cartagena, capilla de Santa Ana o de Acuña y capilla de la Purificación o del Condestable.

Siglo XVI.—Sala Capitular, capilla de la Consolación (o de San José), Capilla de San Juan Bautista, Crucero, coro, escalera dorada y capilla de la Natividad o de Berberana.

Siglos XVII y XVIII.—Capilla de la Anunciación, Capilla de San Enrique, Capilla de Santa Tecla, Capilla de las Reliquias y Sacristía Nueva.

La Catedral de Burgos es del más puro estilo gótico y según frase de un eminente arqueólogo francés puede decirse al que no la haya visto «que es un encaje de piedra».

Todas sus capillas son de gran sabor artístico, pues en nuestro S. T. M. puede contemplar el turista desde el maravilloso estilo gótico florido de la maravillosa capilla del Condestable, hasta el churrigueresco ampuloso de la de Santa Tecla.

No se sabe con corteza absoluta quién fué el arquitecto que trazó los planos de nuestra Catedral, aunque todos los autores les atribuyen al maestro Enrique.

«1277.—Maestro Enrique. Este es el primer arquitecto de la iglesia cuya memoria se conserva en nuestro archivo; pero únicamente se sabe que murió en 1277 habiendo comenzado la obra de la Catedral 56 años antes, no es posible que fuese él quien la principió, pues suponiendo que lo hiciese a la edad por ejemplo de 25 años, no había necesidad de prolongar su vida más que hasta los 81. Sin embargo, nada pueda asegurarse y aún hay contra esta suposición la probabilidad de que su vida no fué tan larga, puesto que su mujer le sobrevivió treinta y un años, muriendo en 1308».

Al maestro Enrique le sucede Juan Pérez que murió el 1296 y cuya sepultura existe en el claustro bajo; a éste lo sigue Pedro Sánchez que murió el 1384; a éste le sucede Juan Sánchez de Molina, que falleció el 1396, a éste le sustituye Martín Fernández, que murió el 1418. Sin que sepamos que ninguno de estos arquitectos dejasen obra alguna digna de mención. A Martín Fernández le sustituye Juan de Colonia, que fué maestro de la Catedral hasta su fallecimiento acaecido el 1481, sustituyéndole su hijo Simón de Colonia, que murió el 1511 y a éste le sucedió su hijo Francisco de Colonia, que falleció el 1542, sustituyéndole a su vez el famoso Juan de Vallejo, autor de la portentosa obra del Crucero, que empezó el 1539 y se terminó el 1567. Fueron, pues, estos últimos artífices, los tres Colonia y Vallejo, los arquitectos que efectuaron las principales obras de nuestra Catedral y las que dan nombre y fama.

Por eso, el próximo artículo que se referirá concretamente a las torres, lo dedicamos a Juan de Vallejo, autor de esa maravilla.

Fuenterrabía ha dedicado una calle a la memoria de D. Perfecto Ruiz Dorronsoro

En la prestigiosa revista «Arlanzón», que anualmente edita el Centro Burgalés de San Sebastián, ha aparecido un artículo del alcalde de Fuenterrabía y diputado provincial, don Francisco de Sagarzazu, en el curso del cual se hace una acabada y cariñosísima semblanza del gran caballero burgalés don Perfecto Ruiz Dorronsoro (q. e. p. d.), anunciando que aquella bellísima población ha dado su nombre a una de las vías urbanas más importantes de la ciudad.

El señor Sagarzazu, en vibrantes y conmovedoras frases, recuerda la estancia del finado en Fuenterrabía, elegido por él como residencia de reposo y su entusiasta aportación al mejoramiento de la ciudad, ayuda que culminó con la construcción del gran Hotel Carlos V, inaugurado después del fallecimiento del señor Ruiz Dorronsoro.

Y la ciudad fronteriza, como prueba de cariño hacia éste, ha acordado perpetuar su nombre uniéndolo a una de las calles más importantes de la población.

PREGON DE LA FALANGE

Frente de Juventudes

BECAS

La Delegación Nacional del Frente de Juventudes convoca 90 becas «José Antonio Girón» destinadas a estudiantes de peritos industriales, maestros y contramaestres de taller, dotadas con 3.000 pesetas las de peritos y con 1.500 las otras dos especialidades.

Se pretende con ello ayudar a todos los aprendices que faltos de medios económicos y con capacidad suficiente para el estudio están imposibilitados para alcanzar sus objetivos vocacionales.

Las bases son las siguientes:

a) Ser español; b) estar encuadrado en la Sección de Centros de Trabajo del Frente de Juventudes; c) carecer el padre o persona de quien dependa de recursos económicos; d) tener aprobado el ingreso, en una Escuela de Peritos Industriales o Elemental de Trabajo.

Se considerarán como méritos: 1.o ser hijo de caído en nuestra Cruzada; 2.o estar afiliado en las Falanges Juveniles de Franco 3.o ser encuadrado en escuadras especiales o en centros de trabajo del Frente de Juventudes con buena conducta.

Las peticiones se podrán hacer desde el 1.o de Agosto hasta el 30 de Septiembre próximo en la Delegación del Frente de Juventudes, donde se pueden informar de todos los detalles referentes a dichas becas.

Información militar

INGRESOS

Se concede el ingreso en la Academia General Militar como caballeros cadetes a los aspirantes siguientes: don César Sáiz Martín, don Fidel Fernández Rojo, don Félix Porras Blanco, don Anastasio Porras Blanco, don Genaro Miranda Robredo y don Luis Mecerreyes Marrón.

ESCALA COMPLEMENTARIA

Se dispone el pase a la Escala complementaria del comandante de Artillería, con destino en el Regimiento núm. 63, don Alfonso Valle Iglesias.

ARNEDILLO
FONDA Y CAFE
HIJOS DE MARRODAN LAZARO
LA MAS PROXIMA AL BALNEARIO

LOS DEPORTES

GRAN PRUEBA CICLISTA DE LA SOCIEDAD DEPORTIVA "ARLANZA F. DE J."

En unión de la Deportiva Militar, la misma entidad organiza un interesante Concurso de Montaña

La Sociedad Deportiva Arlanza F. de J. al objeto de dar mayor interés a la prueba ciclista organizada y anunciada su celebración para el día 25 de los corrientes, y al mismo tiempo conseguir mejor preparación del equipo que ha de representar a Burgos en los próximos Campeonatos Nacionales, equipo que será seleccionado en esta prueba, ha modificado su organización en el sentido de que dicha prueba constará de cuatro etapas, corriéndose cada una de ellas en distintos días festivos a partir del señalado día 25.

En esta Competición podrán tomar parte cuantos así lo deseen tengan o no licencia de la U. V. E., siempre que sean menores de 21 años o que teniendo esta edad la hayan cumplido después del 29 de Octubre de 1947, extremo éste que habrán de acreditar con la presentación de algún documento en el momento de la inscripción o de la salida de la primera etapa caso de no ser de Burgos capital.

Además de los premios para los clasificados en primer lugar individuales y por equipos en la clasificación general de las cuatro etapas y cuya cuantía y distribución se anunciará oportunamente, se establecen premios por un total de 400 pesetas para los primeros clasificados en cada etapa.

El calendario y recorrido de la prueba es el siguiente:

Primera etapa día 25 de Julio.—Burgos, Castil de Peones, Villafranca Montes de Oca, Burgos, total 81 kilómetros.

Segunda etapa día 1.o de Agosto.—Burgos, La Nuez de Arriba, Coculina, Villadiego, Cañizar de los Ajos, Tardajos, Burgos. Total 102 kilómetros.

Tercera etapa día 8 de Agosto.—Burgos, Masa, Cernégula, Burgos. Total 84 kilómetros.

Cuarta etapa, día 15 de Agosto.—Burgos, Lerma, Covarrubias, Mecerreyes, Cuevas de San Clemente, Sarracín, Burgos, Total 97 kilómetros.

El plazo de inscripción finaliza a las doce horas del sábado día 24 debiendo hacerse éstas en la Asesoría Provincial de Educación Física del Frente de Juventudes (calle Santander núm. 1, primero).

Los equipos estarán compuestos de cinco corredores como máximo puntuando los tres primeros clasificados.

Como esta prueba está organizada, como anteriormente, con vistas a la selección del equipo burgalés para los Campeonatos Nacionales se ha dispuesto que los corredores que se vean precisados a retirarse en alguna de las etapas, puedan tomar parte en las siguientes, aunque sin puntuar ya en la clasificación general.

CONCURSO DE LOS SIETE MONTES

Las Sociedades Deportiva Militar y Arlanza F. de J. con el fin de incrementar los deportes de montaña, organizan un primer Concurso de Montaña, que consistirá en el recorrido controlado de siete montes de la provincia de Burgos.

Cada monte de los siete tiene un buzón en el que se depositará por cada concursante una tarjeta en la que se registre su ascensión. El concursante que llegue a un buzón recogerá las tarjetas que hubiere en el mismo y las entregará en una cualquiera de dichas Sociedades. En caso de que no hubiera ninguna hará constar en la suya, esta particularidad.

Al finalizar el plazo se gira una visita para retirar las últimas tarjetas y así proceder a la clasificación.

En este Concurso no hay ganadores; solamente clasificados que lo serán todos los que hayan ascendido a los siete montes, haciéndose entrega en un acto a estos clasificados de los trofeos correspondientes.

Pueden participar en este Concurso todos los montañeros que lo deseen, para lo cual solicitarán de las Sociedades Deportivas Militar o Arlanza las tarjetas confeccionadas para el caso.

Los montes fijados son los siguientes: Pico Mencilla, Trigaza y San Millán, en la Sierra de la Demanda; Rocas de Pañahorada, Mesa de Cña y Peña Mayor de Trespaderne y Cumbre de la Sierra de la Campiña en Quintanar de la Sierra.

El plazo para realizar estas ascensiones comienza en el día de la fecha finalizando el 30 de Octubre.

Cuantos datos se deseen sobre el lugar exacto de los buzones, así como detalles itinerarios y cualquier otra información complementaria que se considere precisa, será facilitada en las secciones de Montaña de dichas Sociedades Deportivas.

Campeonato local de fútbol

En la tarde de ayer se jugó el partido correspondiente a este Torneo, entre los conjuntos Deportivo Santa Clara y Deportivo San Pedro.

Terminó el primer tiempo con empate a cero y en la segunda parte se impuso netamente el Deportivo San Pedro debido a su mejor clase, en particular su delantera, venciendo por dos a cero a su contrario.

Los goles fueron marcados por el extremo derecha y su medio izquierda. Destacaron por el "San Pedro", su medio centro, delantero centro y extremos. Por el Santa Clara, su defensa derecha, medio centro y Nebreda.

FICHERIAS

El exdelantero centro internacional Mariano Martín, del Barcelona, ha fichado por el Gimnástico de Tarragona. Y el medio ala españolista, Venys, ha sido adquirido por el Sevilla.

—o—

El Barcelona ha dado su conformidad para que emprendan el viaje a la capital catalana un interior y un extremo argentinos.

Han fichado por el Real Valladolid, Peralta, y Babot. El equipo vallisoletano realiza gestiones para adquirir a Bravo, del Barcelona, Millán, del Granada y otros elementos cuyos nombres se quiere silenciar.

Poblet ganó ayer la segunda etapa de la Vuelta a Valencia

Elche. — La segunda etapa de la vuelta a Valencia Elda-Elche, 136 kilómetros, ha sido ganada por Miguel Poblet, en 4 horas, 47 minutos, 50 segundos.

Delio sufrió un pinchazo a veinte kilómetros de la meta, perdiendo cuatro minutos.

En la clasificación general figura como leader Emilio Rodríguez.

Desde Belorado

PRO FERROCARRIL

Estella-Logroño-Burgos-Sahagún

Al Ayuntamiento de Belorado

No hace muchos días leíamos en un periódico de Madrid las consideraciones que movían al autor de un escrito, para defender su punto de vista en torno a la construcción del ferrocarril Burgos-León. Plausible idea ya que, al menos, supone un ansia de perfeccionamiento y grandeza.

A pesar de considerarme —modestia aparte— como uno de los inductores contemporáneos y defensor cien por cien de la construcción del ferrocarril cuyo nombre encabeza estas líneas, casi ya habían caído en el sopor común que embarga a quienes, con más motivo que yo, tienen el deber de interesarse por este camino de hierro tan importante. El mencionado artículo sobre el Burgos-León, ha venido a reanimar en mí el deseo de romper lanzas en pos de la idea que, gracias a la amabilidad del señor director del DIARIO DE BURGOS, expuse, ya hace de ello dos años, en tres artículos conteniendo unas cuantas consideraciones con finalidad de siembra para ver si, andando el tiempo, la cosecha podía dar óptimos frutos.

Repito que casi había olvidado hasta que de mí partió la idea de airear un poco la construcción del tan anhelado ferrocarril. Y digo tan anhelado porque todos, quien más, quien menos, siquiera sea en esta zona, siente la necesidad de la construcción del que defendemos. Y si esto no toma cuerpo de idea condensado en unas gestiones de realidad tangible es por que, en verdad, y aunque sea duro decirlo, somos muy egoístas.

La construcción del Estella-Sahagún ha sido, años ha, la ilusión de muchos nativos de las provincias afectadas. No cabe duda de que al juzgarlo como algo necesario, no ya desde el punto de vista comarcal sino también desde el estratégico y nacional, no hacían sino interpretar la conveniencia de una magna obra que había de producir enormes ventajas para la economía y grandeza patria.

La convicción de esta necesidad, no fué circunstancial. No estaba saturada ni del particlismo político o de clase ni del interés particular de cuatro señores. Y el fundamento de entonces subsiste ahora acrecentado con el producto de la experiencia, una experiencia económica general que aconseja que este ferrocarril se lleve a la práctica, en su realización, hasta el final.

La «cuarentena» a que yo he sometido a la opinión interesada desde la publicación de mis escritos en Enero de 1946 hasta la fecha, ya está bien. Dos años, pasando por las estaciones calurosas de verano y las frías del invierno, han podido dar gusto a toda clase de reacciones en torno al asunto que comentamos. Sin embargo, no se ha reaccionado como colectividad. Mas, busquen, busquen los lectores las «individualidades» de este y otros muchos casos y entonces vayan si comentamos, componemos y criticamos. Hay algunos de estos individualistas, que «no se explican» el porqué del perfeccionamiento y grandeza de algunos pueblos o regiones. Yo, les diría sencillamente: «El pueblo A o la comarca B, progresan, porque sus habitantes, individualmente, sacan de sus arcas o de los Bancos, su dinero; porque reanuncian, en una renunciación voluntaria, plausible, a una finca o un solar, en beneficio de los demás». Por eso progresan, por ello avanzan y por eso, por el desprendimiento y desinterés particular germen del colectivo—, sostienen el equilibrio que los diferencia, en todos los aspectos, de los que no tenemos esas magníficas cualidades.

Y, sin embargo, queremos el ferrocarril. Pues siendo esto así, sólo nos explicamos que por un individualismo disgregador y maligno, no logremos aunar los esfuerzos comunes encaminados a la consecución del bienestar general. A pesar de esta frialdad glacial que nos rodea, apatía, indiferencia o como queramos llamar a esta falta de espíritu colectivo, de unión ante el bien común que en esta comarca vemos, no nos faltan palabras de aliento que nos llegan desde los más alejados lugares de la península, exhortándonos a proseguir nuestras gestiones; que nos estimulan a que aglutinemos en un todo homogéneo, estas aspiraciones individuales para verterlas en el molde común.

De Madrid, Valencia y Córdoba, hemos recibido repetidas cartas de buenos burgaleses, llenas de unción y de añoranza hacia la Patria chica, en las que nos interesan y animan a proseguir nuestra campaña en pro del ferrocarril Estella-Sahagún. Que esta pública alusión a nuestros desconocidos paisanos, les sirva de satisfacción al encontrar eco en mi pensar y sentir y que a la par vean, en este mi último escrito de la serie, el debelador que acuse la falta de ese elemento básico y fundamental que se llama espíritu de solidaridad social que observamos en esta tierra a la que ellos, desde tan lejos, desean con verdadero amor, la mayor dicha y bienestar. Y, como al mismo tiempo nos duele como a burgaleses que aquellos se sientan defraudados al saber del poco burgalesismo de los que aquí vivimos, ahí van, por última vez, las normas directrices de como iniciar las gestiones encaminadas a la consecución de lo que defendemos y que son las mismas que dimos en el DIARIO DE BURGOS —en el tercero de nuestros artículos— de 18 de Enero de 1946:

Primera.—Que el Ayuntamiento de Belorado convoque a una reunión de alcaldes, jerarquías y fuerzas vivas de todos los pueblos del partido.

Segunda.—Que, previa indicación de nuestro Ayuntamiento, se reunieran de igual modo y en el mismo día, todas las autoridades de las zonas afectadas, en la cabeza de Partido respectiva.

Tercera.—Reunión exclusiva de alcaldes de cabeza de partido, de las mismas zonas.

Cuarta.—Idem de las Cámaras de Comercio, Industria, etc, etc, de las provincias interesadas.

Quinta.—Idem de alcaldes y presidentes de Diputaciones de las capitales.

Sexta.—Gestiones finales conjuntas de los excelentísimos señores gobernador civil de las provincias en cuestión.

He ahí nuestras propuestas. Humildes pero sinceras. Al Ayuntamiento de Belorado se las brindamos, por si cree llegado el momento de aunar esfuerzos, limar asperezas y llegar hasta donde sea preciso.

Belorado Julio de 1948.

Ricardo GONZALEZ ORTEGA

El próximo martes comienzan en Burgos las oposiciones a Notarías vacantes de este Colegio y de Pamplona

Se acerca la fecha en que han de celebrarse las convocadas oposiciones para cubrir notarías vacantes en los Colegios de Burgos y Pamplona. El próximo lunes, día 26, a las cuatro de la tarde, se verificará en el salón de actos del Colegio notarial de esta ciudad el correspondiente sorteo y los ejercicios comenzarán, en el mismo lugar, al día siguiente, martes 27.

El número de vacantes a proveer en los expresados Colegios es de trece y los opositores inscritos alcanzan un total de doscientos ochenta y cuatro

Educación Nacional

Instituto Nacional de Enseñanza Media

BECAS

En el tablón de anuncios de dicho Centro, se halla de manifiesto, una convocatoria para becas, publicada por el Colegio Mayor «Santa Cruz», de la Universidad de Valladolid, y las condiciones que han de cumplir, los alumnos que aspiren a ellas.

DELEGACION ADMINISTRATIVA DE ENSEÑANZA PRIMARIA

ASCENSOS

Anticipamos relación de maestros de esta provincia, por corrida de Escalas, sin perjuicios de las rectificaciones a que hubiera lugar al publicarse la Orden de los mismos.

Maestros.—A 9.000, don José Díaz García, de Pino de Bureba y don Tomás Gil Moral, de Burgos; a 8.400, don Vicente López Maeso, de Cueva de Roa y don Timoteo Díaz Gómez, de Castrillo de Bezana; y a 7.200, don Manuel García Fernández, de Villaescusa de Tobalina; don Manuel Botana Suárez, de Arnedo; don Juan Manuel López Munsín, de Bezana; don Justo Vélez Alonso, de Villatomil; don Antolín Martínez Avilés, de Villaverde del Monte; don Julián Abajo Alonso, de Castrillo Solarana y don Antonio Sánchez Albert, de Rábanos.

Maestras.—A 8.400, doña Clementina Plateros de Frutos, de Burgos, Unitaria número 1 y doña Josefa J. Leivar Leivar, de Salinas de Rosío; y a 7.200, doña Dominica Picón Alonso, de Quintanilla de la Mata; doña Carmen Carcedo Mariscal, de Covanera; doña Filomena Torres Gutiérrez, de Pineda de la Sierra; doña María Esther Sanz Vela, de Milagros; doña María del Rosario Cabia Arce, de Miñón de Castilla la Vieja; doña Trinidad Varona Vallabriga, de Tobalinilla; doña Julia Barrios Ruiz, de Castrillo del Val y doña Elena Ruiz Gallo, de Valdazo.

REPORTAJE DEL DIA

El clima político holandés, ofrece el mismo aspecto tranquilo, llano y grato que sus famosos paisajes, divulgados en todo el Mundo por las Agencias de propaganda turística. El holandés, se caracteriza en todas sus actividades por su constancia y ecuanimidad y ese carácter se refleja en la lucha política, que, en Holanda, deja de ser una verdadera lucha, para convertirse en una plácida emisión de la opinión pública.

LOS CATOLICOS EN CABEZA

Las precedentes consideraciones, pueden ser ilustradas convenientemente, para convencimiento del lector, con unos cuantos datos sobre las recientes elecciones generales neerlandesas, que precedieron a los comicios se equivocaron muy poco o nada en sus cálculos; el partido católico conserva su posición preponderante, que antes compartía con los laboristas y se ha colocado ahora a la cabeza de los partidos políticos holandeses con 32 puestos en el Parlamento. Esta posición la mantiene el partido católico desde el año 1925, con ligeras variaciones en el número de actas, pero siempre con ventaja sobre los restantes partidos. Le sigue de cerca, en posición y preponderancia, el partido laborista —desde 1918— aunque en las elecciones últimas haya perdido dos puntos. Los liberales, que tenían el máximo de puestos parlamentarios en 1913, han sido de descalabro en descalabro hasta llegar a un declive francamente desastroso. Los demás partidos tienen también oscilaciones, pero, en general, se mantienen casi en su misma línea. Y respecto al grupo comunista, en las elecciones de 1946 llegaron a conseguir 10 actas, han perdido dos puestos en las recientes de 1948. Un cuadro estadístico dará una idea más clara de estos datos comparativos. No obstante, conviene poner de relieve una vez más la constancia del cuerpo electoral holandés, que, a pesar de disidencias periódicas, permanece fiel a los dos principales partidos: el católico y el laborista.

UNA CONSTANTE ELECTORAL

He aquí el cuadro comparativo de las elecciones celebradas en Holanda desde 1918, con sus resultados: (Cuadro con datos por este orden)

Número de puestos.— 1918, 1922, 1925, 1929, 1933, 1937, 1946 y 1948.

Católicos.— 30, 32, 30, 30, 28, 31, 32, 32.

Laboristas.— 22, 20, 24, 24, 22, 22, 23, 29, 27.

Antirrevolucionarios.— 13, 16, 13, 12, 14, 17, 13, 13.

Comunistas.— 2, 2, 1, 2, 4, 3, 10, 8

Cristiano-históricos.— 7, 11, 11, 11, 10, 8, 8, 9.

Liberales.— 10, 10, 9, 8, 7, 4, 6, 8.

Hay además otros pequeños partidos, que se mantienen en una cifra constante, de mucho menos importancia que la de los anteriores. El partido laborista ha agrupado desde 1946, a los socialistas, radicales, disidentes de otros partidos y el partido comunista no comenzó a actuar pública y políticamente hasta 1918. Después sus avances eran muy pequeños, nulos o casi nulos, hasta después de la última guerra, en que llegó a obtener 10 preceptos parlamentarios, 6 más que en la ocasión que más había conseguido. Sin embargo, en las elecciones de este año, ha comenzado a marcar una línea de retroceso, con la pérdida de dos puestos en relación con los resultados electorales de hace dos años.

AVANCE
GARAGE
con seria vigilancia permanente y vulcanizado rápido de cámaras y cubiertas
RECAUCHUTADOS
CAGIGAS
GENERAL MOLA, 7-Teléfono 1447-BURGOS

Servicio de ambulancia
para traslado de enfermos
Teléfono 2216, Trinidad, 1, BURGOS

BALNEARIO DE LEDESMA
REUMA -- CATARRO -- PIEL -- BRONQUIOS
ESTUFA NATURAL
Temporada oficial: 15 de Junio al 30 de Septiembre. Teléfono 18 de Ledesma. Automóvil en la estación de Salamanca al Balneario. (C. S. 15).

LA CREMA DENTAL
KOLYNOS
VUELVE OTRA VEZ AL MERCADO CON TODA SU INSUPERABLE CALIDAD
DE VENTA EN PERFUMERIAS Y FARMACIAS

BANCO ESPAÑOL DE CREDITO
Capital desembolsado ... ... 207.488.000 — Pesetas
Reservas ... ... 208.716.511'32 »
SUCURSAL DE BURGOS
Almirante Bonifaz, 24, (edificio de su propiedad)
CAJA DE AHORROS
Libretas ordinarias a la vista 2%
SUCURSALES EN LA PROVINCIA: ARANDA DE DUERO
BRIVIESCA, LERMA, MELGAR DE FERNAMENTAL, PRADOLUENGO, ROA DE DUERO, VILLADIEGO Y VILLACARYO

MOLINERO
maquilero, preferible de 25 a 35 años, conociendo perfectamente el oficio, se precisa para atender molino en pueblo de la provincia. Buenas condiciones. Solicitudes por escrito con referencias y pretensiones al número 1.066. "Avance". Apartado 140. BURGOS

VINIERON LAS LLUVIAS...
... las lluvias tan esperadas.
Pero... no llueve siempre, y vienen demasiado pronto los días de sequía.
Vinieron las BOMBAS PRAT, podría decirse, a resolver este problema vital: dar a cada día su ración de agua. Escoja el que más le convenga entre los varios tipos que puede entregarle nuestra organización.
GRUPOS ELECTRO-BOMBAS
PRAT
PATENTES INTERNACIONALES
MOTORES BOMBAS
BOMBA PRAT, S. A.
BADALONA (ESPAÑA)
Solicite el lujoso catálogo gratuito
ARPON

EDUARDO BATANER
General Mola, 6 - Teléfono 2066 VALLADOLID
Generalísimo Franco, 38 - Tel. 1036 - SALAMANCA
Moneda, 14 - Tel. 2347 - BURGOS

M.E.C.D. 2017

Diario de Burgos

Carta de Madrid

El éxodo de la población madrileña en verano

Madrid, 21 (De nuestro redactor corresponsal).—Si se obligara a las familias madrileñas a permanecer los domingos estivales en el interior de la capital de España, sería para ellas la orden tortura, tormento alucinador, perverso refinamiento. Porque después de soportar seis días tostándose en las calles con el inclemente sol de estepa castellana, con el vaho de caligine que despiden los muros de las casas, el adoquinado y el cemento durante la noche y el ahogo nocturno, cuando las gentes tienen sueño, pretenden dormir y no lo consiguen, a pesar de todos sus esfuerzos —agua y limón bebidos en grandes dosis, abanicos improvisados, ventanas abiertas de par en par, carencia casi absoluta de ropa en el lecho—, lo que es verdaderamente aniquilador...

Después del agobiante trabajo del día, desleídas en sudor, en sed y en temperaturas de horno, se ansía fervorosamente el descanso, que a veces sólo llega a las cuatro o las cinco de la madrugada, cuando ya las estrellas palidecen y en lontananza una claridad cada vez más intensa anuncia la alborada y el nuevo día cargado de calor y de bochorno. Dormir dos o tres horas cada noche no es un panorama apetecible y tranquilizador. Por eso cuando las frescas brisas del Norte abanicaron a Madrid deliciosamente y sobre la ciudad cayó la anhelada lluvia, las gentes pudieron respirar a placer, henchidos sus pulmones de un aire vivificante y fresquísimo...

Madrid en verano, con dinero y sin familia no es mejor que Baden-Baden, como aseguró aquel político que deseaba hacer una frase comentable. En esas condiciones integra un horno poco refrigerante y se prefiere el más humilde pueblo de la sierra vivificado durante las noches por temperaturas frescas donde se duerme, se descansa y el sistema nervioso está tonificado por ese vientecillo delgado, sutil, que trae serenidad a la materia y al espíritu...

¿Madrid mejor que Baden-Baden? Pura faramalla de irónica frase encubridora de los verdaderos sentimientos. Díganlo, si no, quienes a primeros de Julio salen de la capital de España con dirección a las playas y pueblos del Norte y no regresan hasta mediados de Septiembre. Podría hacérseles la preguntita a los estudiantes, agobiados por los rigores caniculares y con la mirada puesta en las vacaciones y el cronista de DIARIO DE BURGOS también aduciría abrumadoras pruebas en contra de esa desdichada afirmación de una frivolidad y falta de sentido abrumadores, pues todos contamos ávidamente los días que nos quedan para ir al lado de nuestros deudos y reposar cumplidamente, al margen de cualquier ocupación habitual, en temperatura más suaves que la tórrida madrileña.

Por eso las familias que por sus circunstancias económicas no pueden veranear fuera de esta villa, se alejan de ella los sábados por la noche o los domingos de madrugada. Van a pueblecitos de la sierra, a Avila, a El Escorial, para huir de estos calores agobiantes...

El fraternal amigo burgalés Jesús Bernal invitó al escritor a pasar la jornada del domingo último en el hotelito de la Ciudad Lineal donde veranea con su familia. Sentados en el fresco jardín recién regado, bajo la umbría arbórea y quitasoles clementes, transcurría todo allí en un ambiente bien distinto al de la calle Alcalá o la Puerta del Sol. Todo era silencio y frescura, apacible sinfonía de pájaros cantores acompañados por el rumor de una fuente lejana. Por la carretera comenzaron a pasar a media mañana innumerables grupos en mangas de camisa, sudorosos y con mochilas de comida a la espalda y el éxodo continuó y persistió hasta cerca de la media noche. Huían del calor, de las aglomeraciones urbanas, de ese ridículo y nuevo Baden Baden panegirizado por un político desconcertante. Y la playa, los alrededores del Jarama, la Ciudad Jardín y los pinares de Chamartín de la Rosa estarían a esas horas repletos de una masa agobiadora por el hálito de Julio y cuya única defensa es pasar el domingo lejos de la urbe...

José María ZUGAZAGA

NUESTRO TELEFONO, 2015

Velódromo Club Ciclista

HOY JUEVES DE 7 A 10,30

Gran baile de moda

SEÑORITAS 2,00--CABALLEROS 4,00

EL PRESIDENTE FIGUERAS

EXALTA EL ENTRAÑABLE AFECTO DE COSTA RICA HACIA ESPAÑA

Las colonias españolas en numerosos países celebran con gran entusiasmo la festividad del 18 de Julio

San José de Costa Rica.—En medio de desbordantes muestras de entusiasmo, el presidente de la República, don José Figueras, dirigió la palabra a los concurrentes en una reunión celebrada en la Legación de España con motivo de la fiesta nacional del 18 de Julio. El presidente proclamó el entrañable afecto que Costa Rica siente hacia la Madre Patria. "El Gobierno de mi nación —dijo— tiene para con España una perpetua deuda de gratitud por haber sido el primer país que estableció formalmente la normalidad de relaciones diplomáticas con el actual Gobierno de Costa Rica".

EN MANILA

Manila.—Dos oficiales de un buque argentino surto en este puerto se adhirieron a la conmemoración de la fiesta nacional española celebrada en la Legación de España. En el acto se hallaban representaciones de las autoridades del Cuerpo diplomático, de la colonia española, así como numerosos filipinos.—Efe

EN CASABLANCA

Casablanca.—Todos los Consulados de esta capital izaron sus respectivos pabellones con ocasión de la fiesta nacional de España. La colonia española desfiló por el Consulado, para expresar la adhesión a su Jefe de Estado.

En la iglesia española de Casablanca hubo a primera hora de la mañana un acto religioso.—Efe

EN LYON

Lyon.—Por primera vez desde la liberación de Francia se ha celebrado en la Casa de España una reunión de la colonia de esta nacionalidad. La citada residencia está sita en el barrio proletario de Villeurbaine. Se celebró una misa y después fué servido un vino español, durante el cual se brindó por España y su jefe de Estado.

EN SUIZA

Berna.—Los miembros de la colonia española residentes en esta capital se reunieron en la Legación de España para festejar la fecha del 18 de Julio, tras haber oído colectivamente una misa.—Efe

EN CUBA

La Habana.—Todas las sociedades españolas establecidas en esta capital han estado representadas por sus presidentes y directivos en el acto religioso celebrado en la iglesia Catedralicia de La Merced, con motivo del XII aniversario del Movimiento nacional español, acto que estuvo presidido por el personal de la Embajada y del Consulado general.—Efe

EN SUECIA

Estocolmo.—La fiesta nacional española ha sido conmemorada en esta capital con una misa solemne celebrada en la iglesia dominicana de la Encarnación, y con una recepción a la que acudieron los miembros del Cuerpo diplomático y numerosas personalidades de la sociedad sueca.—

EN QUITO

Quito.—La fiesta nacional española ha sido conmemorada con una misa celebrada en la iglesia de los Carmelitas, durante la cual el religioso ecuatoriano P. Luna Tobar pronunció una elocuente oración sagrada. En la Legación de España hubo también una recepción a la que asistieron el vicepresidente electo de la República, señor Sotomayor, el canciller señor Parra, el Nuncio apostólico, el Cuerpo diplomático, alcalde de Quito y numerosas personas de todas las clases sociales.—Efe

EN NORUEGA

Oslo.—Después de un Tedeum celebrado con motivo de la fiesta nacional española las personas de esta nacionalidad y los elementos suecos que mantienen relaciones de amistades comerciales con España, concurrieron a una recepción en la Legación española. A ésta asistieron los embajadores de Francia y Estados Unidos y gran número de diplomáticos acreditados en este país.—Efe

EN ARGEL

Argel.—El arzobispo de Argel ha asistido con otras personalidades de esta capital a la misa celebrada con motivo de la fiesta nacional española.

LA BOLSA

Cotizaciones

Madrid.—No ha existido variación sensible en los cambios a pesar de que todas las operaciones realizadas han cerrado con diferencias sobre la sesión anterior. Pero éstos han sido mínimos, manteniéndose la tónica de desgana de los días pasados.

Interior, 87,50; Exterior 103,50; Amortizable, 88; 65; 98,90; Tesoros 100; H. Ebro, 98,50; Cédulas Hipotecarias 86; Exentas 97,75; Crédito local interprovincial 97 y lotes 99.

Acciones: Banco de España 358; Exterior 186; Hipotecario 300; Español de Crédito 365. H. Chorro 215; Chade 110; Nansa 116; Iberduero 224; Mengemor 180; Rif 235; Felguera 268; Ponferrada 296; Tabacalera, 850; Campsa 129-130; Metro 250; Azucarera general 149; Auxiliar Ferrocarriles 195; Shiace, nuevas, 338; Viesgo, 212; Leonesas 128, Fefasa 142; Vacesa, nuevas, 100.

Obligaciones: Chade 110,50; Duero 96; Madrileña tranvías, segunda, 89; Campsa 94.—Cifra

EN BILBAO

Bilbao.—La Bolsa conserva con ligerísimas alteraciones su tono de ayer.

Obligaciones: Robla 92; Viesgo 5 por 100, 95; Ibérica 5 por 100, 94,50 Iberduero 6 por 100, 102,25; Duero 5 por 100, 94,50 y Telefónicas 5 por 100, 94,25.

Acciones: Banco de Bilbao 401; Vizcaya 330; Ferrocarriles suburbanos, 485; Robla 130; Viesgo 208. H. Española 344; Iberduero ordinarias 235; Rif 231; Altos Hornos, 190; Telefónicas 145; Papeleras 385; Explosivos 319; Resinera española 123 y Campsa 130.—Cifra

BANCO DE SANTANDER

Banca — Bolsa — Cambio

Caja de Ahorros

Espolón, 16 BURGOS

TOROS

Entierro del novillero español Angel Soria

El infortunado novillero madrileño Angel Soria, muerto de una cornada en la plaza de toros de Valencia, capital del Estado de Carabobo (Venezuela).

Foto CIFRA

Caracas.—Se ha efectuado el entierro del novillero español Angel Soria, fallecido ayer a consecuencia de una cornada que sufrió el domingo en la plaza de toros de Valencia, capital del Estado de Carabobo.

A pesar de la lluvia se calcula que más de cinco mil personas asistieron al fúnebre acto, entre ellas el secretario general del Gobierno y el alcalde, los que acompañaron al féretro hata el cementerio. Soria gozaba de bastante prestigio debido a su gran valentía como torero.—Efe.

LA SEGUNDA DE FERIA EN MONT DE MARSAN

Mont de Marsan.—Segunda de Feria. Lleno absoluto. Toros de Antonio Pérez Tabernero y de doña María Montalvo. Pepe Luis, palmas en el primero y ovación y vuelta en el cuarto. Parrita cortó una oreja y dió la vuelta al ruedo en su primero. En el otro mal. Paquito Muñoz no hizo nada destacable. — Efe.

LA FERIA DE ALMAGRO

Ciudad Real.—Ha sido hecho público el cartel definitivo de las dos corridas de feria en Almagro. El día 25 de Agosto, Aguado de Castro, Parrita y Paquito Muñoz, lidiarán seis toros de Arranz, de Salamanca, y en la corrida del día 23, se correrán toros de Pablo Romero, por Gitanillo de Triana, Andaluz y Antonio Bienvenida.—Cifra.

Nuestro teléfono, 2015

RUSIA QUIERE LA GUERRA

El problema que se debate en Berlín es si el Mundo va a permitir que la URSS mande a su antojo sobre los pueblos

WASHINGTON.- (Crónica radiotelegráfica de nuestro enviado especial.— Prohibida la reproducción.)

Ahora, este corresponsal cree sinceramente que Rusia quiere la guerra o que los catorce hombres del Kremlin están tan borrachos de poder que se han convertido en una banda de irresponsables.

Todo eso, a cuento del bloqueo de Berlín. Sólo hay una oportunidad de que los rusos consigan desollar el carnero. Y ésta es muy problemática. Sería la desunión entre Francia, Inglaterra y los Estados Unidos, a consecuencia de la cual Norteamérica podría hacer una retirada a su histórico aislacionismo. Claro que esto equivaldría al suicidio de las potencias europeas occidentales y de Francia sobre todo, pero como hay de todo en la viña del Señor no está de más apuntar la posibilidad.

Pero en tanto las tres grandes democracias sigan unidas en lo de Berlín, por expresa voluntad o inepcia de los rusos, es sólo una bomba de tiempo preparada para hacer explosión más bien pronto que tarde.

Rusia, al decir que el pretexto de reparaciones en los medios de comunicación era una gran mentira, se ha metido en Berlín hasta el cuello.

Ha cortado los puentes para una retirada y ya su única salida no es otra que la huida en franca derrota, con la enorme pérdida de prestigio y de respeto de unos pueblos satélites que están deseando no respetarla. Norteamérica, por su parte, está también metida hasta el cuello en el peor campo en el que Rusia podía haberle desafiado: en el de la potencia deportiva de abastecer Berlín. De momento, es sólo por aire, pero mañana puede ser por carretera, pasado por ferrocarril y a poco que se pongan duras las cosas, puede ser por convoyes protegidos por tanques, superfortalezas volantes y bombas atómicas.

Como el hombre es el único animal que tropieza en la misma piedra varias veces, es muy posible que los catorce gangsters del Buró político estén a punto de cometer el error que Alemania hizo dos veces: creer que América es un pueblo demasiado rico y por tanto demasiado cómodo—esta comodidad efectiva recibe aquí el nombre de aislacionismo—para preocuparse de lo que pase en el balcanismo europeo. No falta base para creer en este error. De no ser así, Polonia sería hoy Polonia y Yugoeslavia, Yugoeslavia y hubieran sido ejércitos norteamericanos y no rusos los que hubieran terminado la guerra como conquistadores de Berlín.

Pero una cosa es este «dejar hacer», que muchas veces sienten los Estados Unidos cuando se trata de territorios fuera de este hemisferio y otra es desafiar a Norteamérica deportivamente, en una prueba de resistencia.

En realidad, la «guerra» comenzó el día en que los rusos se merendaron Checoeslovaquia. Al parecer, ellos no se dieron cuenta. Pensaron que por un país más o un país menos convertido en satélite, nadie se iba a molestar en mover un dedo. La realidad es que lo de Checoeslovaquia sentó en Washington peor que una puñalada por la espalda. Lo que, al principio de la guerra se llamó «Estado salchicha», es como creación de los Estados Unidos la hija predilecta en Europa de Norteamérica. Pero no había nada convenido para prever que la policía rusa tirase por una ventana a Masaryk ni para que un comunista dejase de declarar que el Estado había dejado de ser una democracia de la noche a la mañana.

En cambio ahora Norteamérica está en Berlín ejerciendo un derecho de conquista taxativamente establecido. Pretender ignorarlo o atropellarlo es un insulto directo al Tío Sam que ni un solo americano puede consentir. En un deseo contemporizador, ha cedido hasta lo último. Ha llegado a dar como buena esa ficción de abastecimiento y libertad de acceso a la ciudad, con el problemático e insuficiente enlace aéreo.

Ahora se piensa aquí muy en serio si no es cosa de intentar el abastecimiento de Berlín por otros medios que los del aire. Como máximo, el sistema de aviones promete una larga prueba de resistencia en la que Norteamérica participa con enormes desventajas. Además es una competencia que deja la iniciativa a los rusos, hace daño al prestigio de los Estados Unidos y tiende a ocultar el verdadero fin del problema.

Este no es otro que el de si el Mundo va a permitir que Rusia, en violación flagrante del derecho de los demás, va a mandar a su antojo sobre el resto del Mundo. Checoeslovaquia marcó el instante en que las democracias gritaron: «Ni un paso más». Pero el paso más lo han dado los rusos en Berlín. Si salieran triunfantes seguirán avanzando y ya hay la convicción de que el encuentro fatal entre los dos Mundos no se puede evitar por el mero hecho de retirarse primero de una posición, luego de otra y así sucesivamente.

La cuestión que llena hoy de puntos de interrogación a los círculos oficiales de Washington es si no sería preferible tener el encuentro ahora. Si Rusia está dispuesta a afrontar las cosas al extremo de arriesgar una guerra, sería mucho mejor saberlo enseguida. No hay nada a ganar con sucesivas retiradas y retrocesos que sólo sirven para reforzar la posición rusa a expensas de Occidente.

Norteamérica tiene en su mano «tantear» cuál es el verdadero propósito ruso y aquí se está perfilando el deseo de «probar». Ahora que los rusos han admitido que las «dificultades técnicas» de los medios de transporte no eran más que una ficción, se puede enviar un convoy armado a Berlín, bien por ferrocarril o por carretera. Si Rusia utiliza la fuerza para detenerlo, quedarán desvanecidas todas las dudas: Rusia quiere la guerra. Y las democracias tendrán que aceptar al fin que la guerra es inevitable y que esa es la voluntad o la irresponsabilidad de los hombres que gobiernan Rusia.

Manuel CASARES

CADA DIA UNA COSA CURIOSA

"Un abusón"

No se conformaba con «celebrar» las fiestas de Navidad..., y su mujer se ha cansado

Pittsburgo.—La señora Elizabeth Rausch ha declarado al juez Samuel Weiss que su marido la maltrataba todos los años por Navidad, desde 1930.

Ha decidido pedir el divorcio cuando ha visto que los malos tratos se han extendido a otras fiestas del año. El juez ha concedido el divorcio.—Efe.

La situación en Berlín

(Viene de primera página.)

Berlín. Dijo que los Estados Unidos desean "evitar al Mundo la tragedia de una guerra". Agregó que al buscar un acuerdo, los Estados Unidos no "se dejarán coaccionar ni intimidar de ninguna manera".

EL PRIMERO DE AGOSTO COMENZARA EL DESPACHO DE VIVERES EN LA ZONA RUSA

Berlín. — El vicepresidente de la comisión económica de la zona soviética, Fritz Selbmann, anuncia esta noche que los berlineses de los sectores occidentales podrán adquirir a partir del primero de Agosto próximo su racionamiento completo en el sector oriental, con cargo a las cien mil toneladas de víveres que el martes anunciaron los rusos que habían apartado para Berlín.

CLAY, EN WASHINGTON

Washington. (Urgente). — El comandante militar norteamericano en Alemania Lucius Clay, ha llegado en avión a las seis y veintinueve (hora local) para informar sobre la situación en Berlín.—Efe.

GRAN TEATRO

MAÑANA, VIERNES

LIAN

— Presenta —

su maravilloso y mágico espectáculo

DEL INFIERNO A LA TIERRA

¡120 MINUTOS DE EMOCION, INTRIGA, ALEGRIA Y MISTERIO, CON EL MAS ORIGINAL ESPECTACULO MAGICO ENCICLOPEDICO...!

LA TREGUA DE PALESTINA SE PROLONGARA HASTA QUE SURJA UNA SOLUCION PACIFICA

Tel Aviv.— Los judíos han rechazado dos intentos de las tropas sirias de cruzar el Jordán, al Norte del lago Tiberíades y un ataque egipcio en el frente meridional de Palestina, según ha manifestado un portavoz del Gobierno de Israel.—Efe.

UN COMITE ARABE

—El Cairo.— La Liga Arabe anuncia el nombramiento de un Comité de tres personas para negociar con Bernadotte sobre la desmilitarización de Jerusalén.

Al mismo tiempo, se anuncia que se está librando una fuerte batalla, entre sirios y judíos, en la zona extremo Norte de Palestina, en violación de la tregua de las Naciones Unidas.

Las noticias recibidas dicen que judíos y sirios han chocado también en el Azaziyat, en territorio sirio, doce kilómetros al Este del confín de Palestina.—Efe.

LA TREGUA CONTINUARA HASTA LA SOLUCION PACIFICA

Rodas.— La tregua en las hostilidades de Palestina debe continuar y continuará hasta que se logre una solución pacífica del conflicto", ha declarado el mediador de la ONU en Palestina, conde Folke Bernadotte.

Se dice que los rusos han levantado traviesas de las líneas que unen Berlín con las zonas occidentales

Honda preocupación en los alemanes residentes en el sector soviético

BERLIN. - (Servicio especial de crónicas "Efe" - "United Press". Prohibida la reproducción).

Los alemanes de la zona ocupada por los rusos se encuentran muy preocupados por las medidas adoptadas por los soviéticos, según informaciones de fuente germana, procedentes de Magdeburgo. Los empleados de los ferrocarriles alemanes recibieron ayer órdenes de facilitar detallados esquemas —según anuncia el periódico "Telegraf"— de las líneas de ferrocarriles que van desde las zonas occidentales de Alemania hasta Berlín. En el requerimiento soviético se subraya con especial interés la necesidad de incluir en los informes, todos los pequeños detalles concernientes a las agujas y líneas muertas.

Los rusos están deseando —dice el mismo periódico— establecer una completa protección en todas las líneas ferroviarias, y se ha concedido carácter de urgencia —añade— la entrega de la información sobre la línea Berlín-Magdeburgo-Stendal, que es el sistema férreo que los occidentales emplean precedentemente para abastecer a la capital berlinesa, de acuerdo con las estipulaciones del convenio internacional sobre este punto. Se cree que las peticiones rusas están relacionadas con los temores de que los aliados occidentales se propongan establecer nuevas líneas ferroviarias que unan a Berlín con las zonas occidetales alemanas.

Los ferrocarriles germanos están regidos por una dirección alemana, y utilizaron empleados nacionales en los servicios de trenes. Los rusos ejercen solamente una inspección de las operaciones corrientes, pero no obstante han cursado una petición a los aliados locales para que estos les faciliten los proyectos existentes para el establecimiento de nuevas líneas que conduzcan directamente a la capital berlinesa.

Al analizar la situación se conviene unánimemente que los rusos no podrían evitar la llegada a Berlín de trenes blindados, a menos que utilicen procedimientos de guerra, impidan que funcionen las agujas, señales y otros materiales accesorios de las líneas ferroviarias.

Los empleados ferroviarios alemanes han desmentido hoy que las traviesas de las líneas entre Berlín y las zonas occidentales se encuentran ya estropeadas o inservibles. Han dicho que no es cierta ni se ajusta a la verdad la información facilitada por la emisora rusa, según la cual 15 kilómetros de la línea Marienborg-Magdeburgo han sid levantados. Sin embargo, el asunto no ha quedado completamente aclarado, ya que los alemanes obedecen a presiones soviéticas y se teme que el material en cuestión —de esos 15 kilómetros— haya sido enviado a Rusia.

COLISEO Refrigerado hoy de 5 a 10 pase 7'45 colosal doble

SIEMPRE HAY UNA MUJER

Joan Blondell y Melwyn Douglas y

LA PITONISA

Paulette Goddard y Ray Milland

A las 11 "La Pitonisa"

REX El más confortable Hoy de 5 a 10

MI ILUSION ES UN MARIDO y MARINOS A LA FUERZA

Comprimido de noticias del Mundo

ABERDEEN (Escocia). Un avión holandés, perteneciente, se cree, a la Marina se ha estrellado contra un montículo del término de Stonehaven a 37 kilómetros de Aberdeen. Han perecido sus seis ocupantes.

TOLON. -- El mando de esta base naval anuncia que en el accidente ocurrido a un avión francés, que cayó al mar Mediterráneo, han perecido ahogados ocho de sus tripulantes y que cinco han sido salvados. Todos ellos eran militares que marchaban a la Metrópoli con permiso. El avión, que era un bimotor, pidió socorro por radio esta mañana cuando se dirigía al aeródromo de Istres, en el Sur de Francia, pero cayó a 120 kilómetros de la costa francesa. El servicio de socorro se ha realizado por hidroaviones navales. --Efe.

El sábado, día 24, presentación en TEATRO AVENIDA de la gran Compañía de Comedias cómicas de

ISMAEL MERLO

con el ESTRENO DE ADOLFO TORRADO

MI TIA DE FILIPINAS

Un argumento de extraordinaria comicidad

NOTA.—Al objeto de preparar los decorados para los cuatro estrenos que presentará la Compañía se suspenden las sesiones cinematográficas de hoy y mañana.

GRAN TEATRO

Sala refrigerada. — Renovación contínua de aire

— De 5 a 10 SESION CONTINUA —

CABALLERO POR UN DIA y MEXICANA

— 11 noche SESION ESPECIAL —

CABALLERO POR UN DIA

ULTIMAS EXHIBICIONES

Irlanda tiene su puesto en la Europa occidental

Dublín.— El ministro de Asuntos Exteriores, dijo anoche en el Parlamento que ya no es posible el aislamiento del Eire y que por lo tanto, su lugar está al lado de la Europa occidental.—Efe.

Va por buen camino la construcción del aeropuerto de Guipúzcoa

Irún.—El proyecto del aeropuerto de Guipúzcoa, en terrenos de Irún y Fuenterrabía va por buen camino, pues su aprobación definitiva va a ser objeto de un nuevo estudio, esperándose que pueda realizarse en este mismo verano.—Cifra

EL CONGRESO COLOMBIANO INAUGURA SUS SESIONES

Bogotá. El presidente de la República, Mariano Ospina Pérez, ha inaugurado el período regular del Congreso en el 129 aniversario de la independencia de Colombia.—Efe.

CINE CORDON JUEVES DE ESTRENO

5,15, 7,45 y 11

REY SORIA FILMS PRESENTA UNA SUPERPRODUCCION SAGITARIO Filmis

AVISO

Para evitar perjuicios a los que usan D. D. T.

Sabiendo que existen en el mercado burdas imitaciones del D. D. T. Cruz Verde y que se intenta a veces ofrecerlas al público, debemos advertir, en interés de los consumidores y para evitar sean engañados, que no es el famoso D. D. T. Cruz Verde si no lleva en sus envases y etiquetas una cruz en color verde y el nombre Cruz Verde. Este producto no se vende a granel.

M.E.C.D. 2017