EL CANTÁBRICO

DIARIO DE LA MAÑANA

Santander. - Año XLII. - Número 14.372 | Fundado por Don José Estrañi | Martes, 26 de mayo de 1936

POR LA VIDA CAMPESINA

Contra el aborto epizoótico de las vacas.

Laboratorio de Bacteriología del Instituto de Biología Animal, donde se prepara el «brucelón».

Entre las cosas eminentemente prácticas, realizadas por la Dirección general de Ganadería e Industrias pecuarias, ocupa el primer plano la campaña de vacunación, que dentro del ensayo experimental realizó en el verano de 1934 en las provincias de León, Oviedo y Santander.

Tuve la suerte y el honor de que dicha labor se pusiera en mis manos y la gran fortuna de contar con entusiastas e inteligentes colaboradores, que rindieron todo el esfuerzo de su gran capacidad en favor de este trabajo profiláctico, de prevenir y evitar el aborto.

En León era el segundo trabajo experimental que se hacía contra esta enfermedad. El primer ensayo se hizo en 1932. De él nos ocupamos en estas páginas acogedoras, el 6 de agosto de 1934. Los ganaderos de aquellas montañas acusaban con angustia que las vacas abortaban en proporción aterradora. Preparamos la vacuna «brucelón» en el Instituto de Biología Animal, y al año siguiente se había reducido el número de abortos al cinco y medio por ciento, cifra verdaderamente halagadora, si se tiene en cuenta que el record logrado por otros investigadores con otras vacunas oscilaba entre el 6 y el 7 por 100.

El segundo ensayo, hecho por nosotros en León, donde empezamos la campaña, que terminados en Santander, ha sido aún más satisfactorio. El porcentaje de abortos, ya bien reducido, de 5,51, en 1933, ha quedado limitado, después de nuestro trabajo vacunal, al 2,8 por 100. Esto nos permite afirmar que vacunando sistemáticamente con el «brucelón» del Instituto de Biología Animal (que es absolutamente gratuito para el ganadero; no hay, pues, reclamo alguno en mis palabras), lo que lleva unido una mayor vigilancia en el ganado, posible aislamiento en el caso indicado, higiene de los establos, etc., podemos llegar a vencer el aborto, reduciéndole a la más insignificante proporción y extinguiéndole.

Pero veamos los resultados obtenidos en Santander, que es cosa que interesará a nuestros lectores. Hago caso omiso de Oviedo, porque nuestra vacunación recayó sobre el ganado de los cotos mineros de «El Carbayín», y los desdichados sucesos de octubre segaron, apenas iniciada, nuestra experiencia.

En Santander vacunamos 488 reses, de ellas dieciocho toros, en los siguientes pueblos: en Mogro, 109; en Monte, 158; en Liencres, 135; en Bezana, 40; en Viérnoles, 19: En Sierrapando, 9, y en Puente San Miguel, 13.

Nuestros queridos compañeros y amigos don Ramiro Fernrández, inspector provincial veterinario; don Mariano Ramos, director de la Estación pecuaria de Campogiro, y don Luis Macaya, inspector veterinario municipal, habían hecho un estudio previo en el campo, para que nuestra vacuna actuara sobre los focos más invadidos, y de su acertada labor clínica y la minuciosa que con su colaboración realizamos nosotros en el Laboratorio ambulante de Bacteriología del Instituto del Biología Animal, analizando la sangre de las 488 reses, pudimos darnos cuenta de que interveníamos sobre un foco de aborto epizoótico, en el que un 70,56 por 100 (cifra promedio de los datos obtenidos del ganado vacunado en los siete pueblos citados) estaba infectado.

Quiero destacar el porcentaje real que antes de vacunar descrubrimos en los Ayuntamientos de Liencres y Monte, porque era ciertamente alarmante.

En Liencres, donde existe una población bovina selecta, que forma un magnífico conjunto de raza holandesa, con una organización de ganaderos inteligentes, que, dicho en términos generales, saben cuidar sus establos, el estado de infección en las 112 reses que vacunamos, era del 82,9 (casi el 83).

Y en Monte, donde vacunamos 107 buenos ejemplares de raza suiza, que forman una población bovina selecta, digna de que se la prodiguen las mayores atenciones, el estado de infección arrojó el 67,2 por 100.

Pues bien, en este ambiente, verdaderamente grave, fué donde proferimos actuar, no sólo porque el caso lo reclamaba con urgencia, sino porque era el mejor campo para una experimentación.

Los resultados no hemos dudado en calificarlos de satisfactorios. Después de nuestra vacunación, que consiste en poner tres inyecciones a las vacas, con intervalos de diez días, sin ningún peligro para ellas ni para la producción lechera, estén preñadas o no, hemos logrado reducir la cifra prevacunal de aborto en 70,56 por 100, como promedio a 12,34 por 100, porcentaje todavía elevado, ciertamente, que nos dice que hay que repetir sistemáticamente la vacunación todos los años y extenderla a toda la región, con el ritmo más acelerado posible, porque el caso lo requiere.

Se trata de una enfermedad cuya extinción preocupa al mundo entero, porque, indudablemente, tiene una gran importancia sanitaria, por ser transmisible a la especie humana, y una gran importancia económica, por la enorme pérdida que representa para los ganaderos.

En la propia Montaña tenemos la prueba de ambas afirmaciones. Yo no conozco la estadística de brucelosis humana en Santander; pero este invierno pasado hemos vivido la preocupación de tener enfermo entre nosotros, de enfermedad de «bang», a don Enrique Martínez, montañés muy querido, que se infectó entre su ganado, en Las Rozas (Reinosa), lo cual nos demuestra que la enfermedad existe en la Montaña.

Nosotros hemos tenido también infectado a uno de nuestros técnicos del Instituto de Biología Animal, por contagio de Laboratorio.

En cuanto a la importancia económica que para el ganadero tiene el aborto infeccioso de sus vacas, bastará leer con atención un informe, tan interesante como documentado, de don Ramiro Fernández, basado en un minucioso estudio realizado en su labor de inspección veterinaria por la provincia.

En ese estudio se llega a la enorme cifra de tres millones ochenta y un mil trescientas cincuenta pesetas, que es la pérdida que la Montaña experimenta todos los años, como execrable tributo por el aborto contagioso de sus vacas.

Este solo hecho, que no resta importancia al punto de vista sanitario por el peligro de transmisión para el hombre, jutifica la honda preocupación que sentimos ante esta enfermedad, y el deseo de que todos y cada uno de los ganaderos se preocupen de vigilar la higiene de sus establos, practicando el aislamiento tan pronto se tenga la menor sospecha y colaborando sin ninguna reserva a esta vacunación, que, insistimos, debe repetirse todos los años, único camino que, hoy por hoy, nos ofrece seria garantía.

C. RUIZ MARTINEZ

Director del Instituto de Biología Animal

ADOLFO F. DOSAL

ESPECIALISTA EN ENFERMEDADES DEL ESTOMAGO, NUTRICION E INTERNAS.—RADIOGRAFIAS.

REANUDA SU CONSULTA

Santa Lucía, 3, primero. Teléf. 3575.

Dr. Vázquez Andiande MUELLE, 20, 2.º

CIRUGIA Y PARTOS

De once a una y cuatro a seis. Tel. 3122.

Leopoldo Rodríguez F. Sierra

MÉDICO RADIÓLOGO

Especialista en Piel, Secretas y Radiumterapia.

Consulta de diez a una. - Muelle, 20. - Tel. 29-36.

IMPRESIONES DEL DIA

(De nuestro redactor en Madrid, Emilio Herrero.)

Entre los conflictos sociales figura el taurino sin solución. – La crisis de la Generalidad catalana. – Las elecciones en Bélgica.

Madrid.—La semana política empieza con el recrudecimiento de algunos conflictos sociales. Las huelgas obedecen a causas distintas, y la de Asturias, motivada por sucesos lamentables.

En los actos públicos del domingo, Indalecio Prieto, desde Bilbao, y Largo Caballero, en Cádiz, matizaron sus teorías contrapuestas en orden a la ortodoxia del Partido Socialista, con procedimientos antagónicos.

La vida oficial en los Ministerios ha sido nula a los efectos informativos.

Se ha dicho que probablemente don Miguel Maura pronunciará el próximo domingo un discurso en el Palacio de la Música, organizado por el Partido Republicano Conservador. Dicen que don Miguel se propone hacer revelaciones muy interesantes en orden al momento político presente.

Su discurso será también una exposición de los puntos fundamentales del programa de su partido para emprender una campaña de propaganda, con intervención de sus más destacados correligionarios.

En Madrid seguimos sin toros. El domingo se suspendió la corrida y dieron con sus huesos en la cárcel Alfredo Corrochano y Valencia II, con sus respectivas cuadrillas. Presentaron los matadores un certificado facultativo, por el que se demostraba que el primero estaba aquejado de dolores de ciática, y de distensión en una muñeca Victoriano Roger.

El pleito taurino, tan vidrioso y lamentable, no parece que tenga solución de momento.

A nosotros nos ha dicho esta mañana en la cárcel Alfredo Corrochano que se ha llegado al límite de las concesiones por parte de la Asociación de toreros españoles. Hemos aceptado—añadió—que los matadores de toros de Méjico toreen en España igual número de corridas que el año anterior, pero que no rijan las concesiones para los novilleros, que deben hacer el aprendizaje en su propio país, y una vez obtenida la alternativa torear, si quieren, en España.

La crisis por falta de corridas, donde se nota con más intensidad es entre los novilleros, y no es justo que se les imposibilite el ejercicio de la profesión en absoluto.

En realidad, el pleito—decía Corrochano—ha salido de nuestra jurisdicción cuando la representación diplomática mejicana no se ha avenido a fórmulas de transacción, insistiendo en que los derechos alcancen, no sólo a los matadores de su país, sino también a los novilleros.

En parecidos términos expuso su opinión Valencia II.

Marcial Lalanda continúa sus gestiones, como presidente de la Asociación de matadores, recomendando a sus compañeros que se comporten con los compañeros mejicanos dentro de la mayor corrección y respeto.

El conflicto tuvo el domingo sus repercusiones en Valencia, donde fué suspendida la novillada en la que debía actuar el novillero mejicano Arturo Alvarez. La de Barcelona comenzó con retraso. La Empresa de Madrid fijó unos carteles haciendo constar que se suspendía la corrida por negarse los toreros a tomar parte en ella. Se intentó por parte de la Dirección de Seguridad que lidiase la corrida Armillita con subalternos mejicanos, pero le faltaron banderilleros. Quiso también acudir a tres toreros de aquel país, pero Armillita se negó en absoluto, por estimar que esa actitud podría interpretarse en forma inconveniente. El conflicto ha tenido esta tarde sus repercusiones en Córdoba, donde al enterarse Bienvenida, Ortega y Curro Caro de la detención de sus compañeros en Madrid, se negaron a torear. El gobernador ordenó que fueran trasladados a la plaza y se les ha obligado a lidiar la corrida, teniendo que hacerlo vestido de traje de calle Manolo Bienvenida, que sustituyó a Armillita.

★

Además de la crisis abierta por la Generalidad de Cataluña, el Congreso de Estat Catalá ha acordado por unanimidad que el señor Dencàs no dimita el cargo de diputado. Han aceptado por unanimidad la separación de los señores Gassols y Ayguadé, considerándoles como traidores del 5 de octubre, por no haber patrocinado el movimiento de una República catalana.

El señor Companys ha ultimado las consultas para la formación del nuevo Gobierno de la Generalidad esta tarde, a las seis y media, pero ha anunciado que no adoptará ninguna resolución hasta mañana, a mediodía.

Entre los partidos de extrema izquierda que han sido llamados a consulta, figura el de Unión Socialista de Cataluña, que ha ofrecido colaboración dentro de un Gobierno de izquierdas, pero sin participación.

Joaquín Maurín, como líder del Partido Obrero de Unificación Marxista, ha disentido de los demás consultados, para pedir la disolución del Parlamento, previa una ley electoral proporcionalista pura.

Almendro y Llaneza, como representante del Partido Socialista Obrero Español, ha pedido al señor Companis la formación de un Gobierno netamente republicano para desarrollar el programa del Frente Popular.

El comunista Arlandis también ha propugnado por la formación de un Gobierno de Esquerra para que acelere el traspaso de servicios a la Generalidad y apruebe el programa del Frente Popular.

★

Aun cuando las elecciones de Bélgica no han cautivado la atención de Europa, por la multiplicidad de pleitos de monta que reclaman la atención, su resultado marca la misma directriz de otros países, en que el extremismo se disputa la preponderancia en la política.

Han perdido puestos los socialistas y los conservadores católicos, y los han ganado los comunistas y en gran proporción los fascistas del grupo Rex, que, sin tener representación en el anterior Parlamento, ahora contarán con una minoría de veintiún diputados.

El rexismo no ha hecho la propaganda electoral a base de ningún programa concreto. Su líder, el señor Degrelle, se ha mostrado ante los electores de una manera autoritaria, diciendo: «Yo sé lo que el país necesita. Los candidatos me han firmado una carta en blanco. Acatarán las decisiones que yo adopte. Ahora tenemos solamente veintiún diputados; pero con el apoyo de la mayoría del país, llegaremos a una cifra mucho más elevada para combatir el marxismo.»

El rexismo ha triunfado esencialmente en las grandes capitales, con excepción del país flamenco, precisamente porque influye entre los procecimientos del nuevo partido poner fin a la rivalidad lingüística.

Nada tendrán que ver, según ellos, con la oligarquía militar.

Desde luego, aunque mañana presentará la dimisión el jefe del Gobierno, Van Zeland, y hay quien dice que le sustituirá Vandervelde, la impresión más generalizada es que, como el actual jefe del Gobierno tiene la aquiescencia de todos los partidos gubernamentales, le será ratificada por el rey la confianza.

HERRERO

REBOLLEDO.—CORONAS DE FLORES.—TELEFONOS 2553 Y 1739.

Funeraria «La Bien Aparecida». — Burgos, 16. — Teléfono 2837.

†

EL SEÑOR

DON AGUSTIN MARTINEZ LOMBANA

(INDUSTRIAL)

falleció el día 24 de mayo de 1936, a la edad de 57 años

(VICTIMA DE ACCIDENTE)

R. I. P.

Su esposa doña Esther Alonso; hijos don Agustín (primer maquinista de la marina mercante) (ausente) y don Luis (capitán de la marina mercante); hermanos don Adolfo y don Cesar; madre política doña Petronila Iglesias; hermanos políticos, tíos, sobrinos y demás parientes,

Ruegan a sus amistades le encomienden a Dios en sus oraciones y asistan a la conducción del cadáver, que tendrá lugar hoy, a las doce, desde la Casa de Salud Valdecilla, al sitio de costumbre, por cuyos favores les quedarán sumamente agradecidos.

Santander, 26 de mayo de 1936.

La misa de alma se dirá hoy, a las ocho, en la iglesia parroquial de Santa Lucía (en el altar del Carmen).

ACTOS DE PROPAGANDA POLITICA

El domingo hablaron González Peña e Indalecio Prieto, en Bilbao, y Largo Caballero, en Cádiz

EN BILBAO.—DISCURSOS DE GONZALEZ PEÑA Y PRIETO

Bilbao.—Se celebró el acto de homenaje al Círculo Femenino de Bilbao, que había despertado gran expectación, por intervenir en él los diputados socialistas Ramón González Peña e Indalecio Prieto.

Los dos locales contratados al efecto, el Ideal Cinema y Coliseo Albia, estaban rebosantes de público, especialmente el segundo, en el que los oradores pronunciaron sus discursos.

A las nueve de la mañana comenzó a afluir el público a las puertas de ambos coliseos.

Fueron muchos los autobuses que llegaron procedentes de las zonas fabril y minera, y de fuera de la provincia.

También llegaron muchos autobuses de Zaragoza, San Sebastián y Pamplona.

No obstante la enorme concurrencia, el orden fué completo, y el acto transcurrió dentro de la más completa normalidad.

Después de un breve saludo de González Peña y Prieto, en el Ideal Cinema, los oradores se trasladaron al Coliseo Albia, donde se hallaban la Junta directiva del Círculo Femenino, objeto del homenaje, y los letrados defensores de los encartados bilbainos con motivo de la represión de los sucesos de octubre de 1934 en Asturias.

La presencia de Prieto y de González Peña fué acogida con grandes aplausos y vivas entusiastas.

Dió comienzo el acto con unas palabras del señor Sánchez Luna.

A continuación habló González Peña, que dijo que a los revolucionarios asturianos se les podía juzgar y criticar duramente; pero ellos pueden emplazar a todo el mundo a que se les demuestre que se salieron de su papel revolucionario.

Alude al programa revolucionario de Asturias, que descartaba la agresión a mujeres y niños, y dice que emplaza a la Prensa de derechas, a esa Prensa piadosa, para que nos presente siquiera un niño de un guardia civil que haya recibido el más leve golpe de un revolucionario; una mujer, de esos mismos agentes, que tenga la más leve lesión; que se presente a exponernos un solo caso, no ya de un revolucionario, ni siquiera de alguien que haya faltado al pudor, a la galantería, a la elegancia, que siempre se debe tener con las damas.

Historia con algún detalle los episodios más sonados de la revolución, y dice que se les calificó de bárbaros del Norte.

Ya se dilucidará en su día quiénes fueron los asesinos. Pero aquí queremos que sepais que en este Lepanto inventado por quienes nos calificaron así, los bárbaros turcos, fueron los primeros emisarios que nos envió el Gobierno; los aviones que entraron raziando todos los pueblos de Asturias, hubiesen intervenido o no en la revolución, mientras que nosotros temíamos, con nuestra artillería, errar el tiro y derrumbar otras casas que no fueran aquellas donde estaban atrincheradas las fuerzas del Gobierno. Estas no tuvieron nuestros escrúpulos. No pudiendo precisar bien desde las alturas los aviones dejaron caer bombas incluso sobre hospitales y conventos, y hay muchos edificios derrumbados que no lo fueron por nosotros.

Después de recordar importantes aspectos de aquel movimiento, reseñando los casos de ensañamiento contra los revolucionarios, González Peña habló del movimiento insurreccional, y dijo que sólo pudo realizarse y podrá repetirse, no como fruto de la improvisación, sino por largos años de preparación.

Es de temer que quienes en estos momentos no saben usar de las circunstancias malogren lo que no debiera malograrse. Yo siempre he sido partidario de que en cada momento se empleen las armas oportunas.

Después añade:

Si hoy podemos hacer desde la «Gaceta» lo que ayer pudimos hacer con los fusiles, ¿por qué no vamos a hacerlo? Si en nuestra casa hay algo que ventilar, a ventilarlo; pero no necesitamos de nadie de fuera para que venga a ventilarlo. Que nadie venga a darnos más vigor revolucionario que el que tiene el partido.

Terminó recomendando que se siga la tradición del glorioso partido socialista y que se trabaje por la unificación del proletariado.

El señor Prieto comienza con unas palabras de gratitud a las mujeres y al grupo de letrados que en solidaridad magnificamente humana prestaron generoso concurso a cuantos cayeron en prisión como consecuencia de la lucha.

Habla a continuación de la situación española, y dice que por muchas que sean las palabras de optimismo, él ve los destinos de España prendidos de una norma, y como los veo colgados de un hilo tenue, mi sentimiento —el más profundo—es de honda preocupación, en la cual procura canalizarse para ver si ella, en la impetuosidad un tanto negra de lo que quiere surgir, encuentra camino hacia un porvenir venturoso para España y para la clase obrera.

Esa norma, de la que veo prendida las destinos de España, depende (ello aumenta mi tortura) de la posición en que el partido socialista español se coloque ante el problema del instante, viendo vinculados en nuestra actitud, en nuestra conducta política y en la forma de administrar nuestro esfuerzo (administración que debe tener aquella flexibilidad que fué siempre norma para nosotros), viendo personificado en el partido socialista las normas de las que quedan prendidos los destinos de España, aumenta mi preocupación, acuciando mi tormento.

Se refiere después al problema interno del partido socialista.

Dice que él se adscribió al partido socialista desde su niñez; pero—añade—me adscribí a un partido de esencia democrática.

Habla de la actualidad del partido, y dice que la dictadura del proletariado es, en los postulados de Carlos Marx, un sistema transitorio que solamente ha de existir en tanto se desarraigan las órdenes del capitalismo, pero desplazándola en el mismo instante en que el proletariado, siendo ya la clase única, se da a sí misma un régimen profundamente democrático.

Se extiende en consideraciones doctrinales, y añade que la concesión del poder dictatorial al Comité Ejecutivo Central, órgano que ha de hacer efectivo el designar los candidatos a representación en Cortes del partido socialista, es una aberración.

A tanto equivale la propuesta insólita de que en cada circunscripción electoral las agrupaciones que en ella figuran elijan una terna doble en número a los candidatos que corresponda elegir a la circunscripción, porque de esta terna doble es la Comisión ejecutiva quien elige a aquellos que han de ser candidatos. Más aún, la facultad de trasladarlos a otras circunscripciones.

Tal sistema centralista en lo dictatorial ofrece sin duda el contraste por la declaración de principios a virtud de la cual se acentúa la posición autonomista, no ciertamente nueva, porque nació en el partido en el orden nacional y se lleva en los principios autonomistas nada más que a la libertad de la autodeterminación en lo regional. ¿Cómo se concibe que representantes votados por las agrupaciones del País Vasco, conocedores de los problemas del País Vasco, expresión auténtica de este propio país, sobre todo en la nueva modalidad de sus factores en la próxima autonomía, sean trasplantados, por ejemplo, en la provincia de Teruel, cuyas aspiraciones desconocen y cuya vida política les es completamente ignoradas? ¿Cómo armonizar también que se emplee el concepto autonómico en el orden nacional con la declaración de principio del partido si se pretende estrangular la autonomía de sus propias organizaciones?

Si se mostrase un rigor absoluto en el régimen de nuestra participación en los Gobiernos ¿qué va a suceder dentro de muy poco tiempo, de un par de meses, quizá de pocas semanas, cuando establecido el Estatuto del País Vasco tenga éste su propio Gobierno?

¿Es que también se va a condenar a los socialistas vascos, que ponen actualmente su corazón y su alma en la causa de la autonomía vasca, a permanecer alejados del Gobierno autónomo que gracias a su esfuerzo se va a instituir? ¿Es que vamos nosotros a pugnar por las libertades del País Vasco y luego a virtud de rigor inflexible no se nos va a permitir participar en su gobernación? Pues este será otro absurdo procedimiento de un régimen político incompatible con la necesidad de España a la hora actual, incompatibilidad que nace venturosamente al forzar la potencia actual del Partido Socialista.

Anuncia que el Estatuto Vasco será ley dentro de pocas semanas, quizá dentro de pocos días, y escruta su actitud en el seno de la Comisión de Estatutos. Empieza declarando que siempre fué autonomista y dice que las aspiraciones autonómicas del País Vasco son perfectamente legítimas, especialmente en su administración pública central.

Después de extensas consideraciones sobre el proceso seguido por el movimiento autonómico vasco, dice:

—Para mí sería satisfacción honda que si azares de la política me lanzaren de la vida pública, el Estatuto del País Vasco fuera la última empre-

FORROS PARA FRENOS «FERODO»

Los que más frenan, los que más duran, los que más seguridad ofrecen. Los forros para frenos que no llevan la palabra «Ferodo» no son forros «Ferodo».

M.E.C.D. 2017

En los sucesos del domingo en Oviedo resultaron 21 heridos

sa a la cual hubiera prestado mi corazón, mi voz y mi voto. (Una gran ovación acoge sus palabras.)

Sigue estudiando con gran detenimiento la estructura del Estatuto Vasco y añade: «No he de ocultarlo en la intimidad ni puedo ni quiero ocultarlo públicamente que ha de quedar a salvo el concierto económico y que ha de quedar a salvo y aún ampliarlo, no se vaya a dar el caso, que en la realidad sería bien triste, que es conseguir una mayor autonomía política a costa de cercenar la autonomía económica que actualmente se discute.

A eso aspiramos, a que el concierto económico en las Cortes de la República quede consagrado en el nuevo texto legal que el Parlamento de la República va a votar, en forma que al ampliarse las facultades no se mengüe la actual autonomía económico-administrativa.

Anuncia que su discurso ha de tomar ahora otra ruta, aquella que por singular coincidencia estuvo planeada en la conferencia que ayer pronunció Besteiro, y la que ha ido marcando con los hitos de su razonamiento hace unos instantes el camarada González Peña.

Joaquín Manzanos
Aparato digestivo. Cirugía. Radiología.
De 12 a 2 y de 4 a 6. — Traslada su consulta a PABLO IGLESIAS, 37, chalet (parada de tranvía y autobús: San Martín). — Teléfono 2367.

Habla de la revolución de Asturias, y dice que todos los demás estaban obligados a hacer igualmente la revolución con la misma intensidad que los camaradas de Asturias.

Sin embargo—añade—, nuestro papel ha sido tan secundario, que no se puede decir la revolución de España, sino la revolución de Asturias, seguramente porque sólo en Asturias supieron cumplir íntegramente su deber. (Grandes aplausos.)

Añade que todos son victoriosos ahora, a costa del proletariado asturiano.

Pero es evidente que esa revolución de Asturias, sofocada en los meses postreros del año 1934, ha tenido la virtud de influir en los comienzos de 1936.

Pero no se puede administrar la victoria con manifestaciones delirantes, llamando así a las gentes que, viviendo fuera de la realidad cuando no se las puede inculcar que se abstengan de sus gritos y de la algazara de sus cortejos espectaculares, quieren ocultar ante sí mismos el desfallecimiento, la debilidad de que dieron pruebas en octubre.

Cabe atribuirlo a un romanticismo alocado, que nos puede conducir a la ruina.

Dice que la causa de los trabajadores es justísima; pero que no basta la justicia. Esta no puede ser la base única de las aspiraciones obreras mientras subsista el actual sistema económico. No basta la justicia, es necesaria la posibilidad, y en cuanto la posibilidad no existe, muere en flor toda aspiración, por grande que sea su justicia.

E. García Marañón.
PIEL Y VENEREAS
Ha trasladado su consulta a
Plazuela del Príncipe, 8, 2.º Teléf. 2928.

Desgraciadamente, el problema espantoso está en que una superproducción fantástica en todos los órdenes, en vez de declinar, aumenta los conflictos con un mayor quebranto para la clase proletaria, y en vez de aminorar la desigualdad social, en vez de hacernos subir hasta las cimas de la igualdad, esa superproducción desbarata la economía natural.

Habla de la preponderencia de la riqueza agrícola en España, y dice que le parece nobilísimo el empeño que se está realizando por el Gobierno actual de asentar millares de campesinos; pero hay que tener en cuenta el enorme esfuerzo exigido a estos campesinos, a los que se entregan tierras de secano, que por necesitar un trabajo constante llevan consigo un margen de fracaso indeterminado, y cree que lo que se debe hacer es llevar a cabo los asentamientos en terrenos que por su posibilidad de riego puedan dar un mayor rendimiento y puedan constituir un mayor resurgimiento de la riqueza agrícola de la nación.

Estudia el momento psicológico actual, y dice que pueden ser aprovechados estos momentos para realizar una tarea, una misión de inteligencia para implantar dentro del molde mismo de la Constitución española una reforma social de enorme transcendencia, que haga indestructible la fuerza del proletariado que dirige el Partido Socialista; pero añade que no está en las manos de un hombre la salvación de España.

Se refiere también a ciertos elementos del Partido Socialista, y dice que si hubiera una lucha dentro de este partido, significaría un quebranto para el Frente Popular, el cual es indispensable, por lo menos en estos momentos, como elemento defensivo.

En cambio, si se mantiene la unidad no habrá poder que destruya el Frente Popular y mediante una transformación social España podrá salvarse definitivamente.

Al terminar es ovacionado clamorosamente.

Dr. Llerandi García
Especialista enfermedades del Estómago, Hígado e Intestinos. — Radiología.
MEDICINA INTERNA
Consulta de 9 a 1 y de 4 a 5.-Tel. 1076.
Amós de Escalante, 10, 1.º

LARGO CABALLERO, EN CADIZ

Cádiz.—Organizado por la Federación de Artes Gráficas ha tenido lugar en la plaza de toros un mitin de unificación sindical, en el que hablaron, por la Confederación Nacional del Trabajo, Vicente Ballestero, de Cádiz, y Largo Caballero, por la Unión General de Trabajadores.

Explica el acto y hace la presentación de los oradores Mariano Cancelo, y luego hace uso de la palabra el representante de la C. N. T., Vicente Ballestero, que abogó por la decidida unión del proletariado para combatir el fascio.

Dr. Manuel Usandizaga
GINECOLOGIA Y PARTOS
Avenida P. San Martín, «Los Rosales».
REANUDA SU CONSULTA

Largo Caballero fué acogido con vítores. Saluda a los asistentes en nombre de la Unión General de Trabajadores españoles y recoge las manifestaciones de entusiasmo para depositarlas en ese proletariado por cuya unión va abogar.

Dice que la clase patronal no quiere otra cosa que amplísimas jornadas de trabajo con escasa remuneración, en tanto que la obrera trata de acortarlas y llegar a la elevación de los salarios. Y esto es algo que no puede evitarlo una República burguesa.

Dice que ante el peligro del fascio, preferible es sostener esta República, que hora llegará de superarla, de mejorarla, haciendo de ella una República donde acabe la explotación del obrero. Por esto hemos de llegar a la unificación del proletariado. Entonces será llegado el momento de decir a los elementos que tanto miedo nos tienen, que fijen su atención en que el peligro no está aquí, porque no es peligroso que la clase obrera supere esta República, ya que es preferible una monarquía organizada a una República disfrazada.

MAZA MADRAZO
Especialista en pulmones y corazón.
MEDICINA GENERAL
Consulta de 10 ½ a 1 y de 3 a 5.
BURGOS, 3, PRAL.—TELEFONO 3626

El fascismo está en todas partes: en el Ejército, en la Magistratura, en todas las instituciones del Poder, sin olvidar a la fuerza pública, y el Estado tiene la obligación de republicanizar a fondo todas esas instituciones.

La clase obrera no puede renunciar a sus derechos, como no puede renunciar a la lucha contra el fascio, ese fascio que está en todas partes, en las alturas, no en los medios donde se desenvuelve el trabajador.

Hay que tener cuidado con los elementos que se infiltran en nuestros organismos para controlar nuestros movimientos, para observar nuestras tácticas y, sobre todo, no dejaros arrastrar nunca por irresponsables, porque pudiera suceder que nos colocaran en una situación para la que no encontráramos salida. Si esos elementos quieren hacer el juego a las derechas, la U. G. T. no se prestará a ello y sólo atenderá al interés de la clase trabajadora.

Nosotros somos los que vivimos dentro de la legalidad, que no atenta contra las personas ni contra la propiedad y esto lo decimos a los que desde el Poder no pueden decir que controlen todas sus instituciones.

Por esto queremos como aspiración suprema socializar la República con un régimen de igualdad, y es natural que pensemos que la clase trabajadora está en condiciones de cumplir su misión histórica, no dividiéndose, sino propugnando por la unificación de todos, procurando borrar el pasado, no discutiendo, porque no llegaríamos a entendernos. Y sin en estos momentos hay quien defiende alianzas con elementos de la burguesía, aunque de la pequeña burguesía, explicación tendrán en la unificación del proletariado.

Se extiende luego en conceptos sobre la unificación total y en las dificultades que han de encontrar, para resaltar que, sin embargo, hay que ir a ella sin tardanza. Luego ya vendría la unificación con la C. N. T., porque yo, con lealtad, sinceridad y entusiasmo, os digo que iría a esa alianza y celebraré que principie con tan grande alteza de miras como es la de limar esos motivos que por no conocerse ni tratarse, aparecen tan superficialmente.

R. PRESMANES DENTISTA
Puente, 1 duplicado, principal.

Hay que organizar y estructurar la alianza, constituyéndola con carácter nacional y local, llevándola incluso a las fábricas, a los talleres y a todas las manifestaciones de trabajo, controlada por los elementos directivos de la organización, para evitar que caiga en la anarquía.

Tengamos presente que con el tiempo la pequeña burguesía se unirá con nosotros, causa por la que necesitamos algo más que una alianza ideológica.

Nosotros, cuando hablamos de dictadura del proletariado, decimos del proletariado, porque va contra la clase burguesa, contra el capitalismo, al que hay que someter y hacer desaparecer.

La clase obrera, con su sabiduría, está capacitada para decidir si ella dice a la C. N. T.: allá iremos, y si dice a la U. G. T.: vayamos también con ella. El que estén aquí dos representantes de esas organizaciones quiere decir mucho. Unámonos, estrechemos los lazos y abracémonos. Vayamos a que esos lazos no se rompan por nada ni por nadie. Vayamos a la superación de la clase y del régimen, porque tenemos la convicción de que los problemas de fondo no pueden encontrar solución en una República burguesa. Esa solución sólo está en el régimen social que persigue la clase trabajadora.

Si mañana triunfa el socialismo, ¿qué perjuicio puede causar al país? No ven esto nuestros detractores en el extranjero. Es que no se quieren interpretar las cosas en toda su magnífica grandeza.

Nosotros vamos a la perfección de la producción, y por esto es que hay que ir a otro régimen. A un régimen que movilice los diez mil millones de pesetas que hay estancados en los Bancos. ¡Ah, si el Estado pudiera disponer de ellos para ponerlos al servicio de intereses generales de la nación!

Después de resaltar las dificultades del obrero dentro de un régimen que no pone los medios para un desenvolvimiento a su alcance, dice que en España nos encontramos, como en todo el mundo, con un gran problema, el último problema o la última crisis: la del régimen capitalista, régimen que no tiene ya solución, porque no hay otra solución que la del régimen socialista.

Roza ligeramente la represión de Asturias, y, por último, dice que todos debemos elevar una protesta contra los opresores del compañero Prestes, detenido en el Brasil, donde se le niegan todos los derechos de defensa, para que de esta manera no resplandezca ni su inocencia, ni su culpabilidad, si es culpable. Protestemos contra esto con la misma energía con que vamos por el triunfo, que será nuestro, quieran o no tengan o no tengan elementos coercitivos, porque ante nuestra unión, ante nuestra unificación ideológica, todo se contendrá y todo será vencido.

Una gran ovación acogió las frases finales, terminando el acto sin que se registrara el menor incidente

LOS SUCESOS DE ASTURIAS

LA REFERENCIA OFICIAL.—UNA NOTA DEL GOBERNADOR

Oviedo.—El gobernador ha facilitado la siguiente nota:

«Conocido el incidente ocurrido durante la noche del sábado durante la verbena que se celebraba en la plaza de Alvarez Acevedo, en el que intervinieron dos o tres guardias de Asalto vestidos de paisano, los cuales esgrimieron sus pistolas contra un grupo de muchachos, había ordenado al jefe de las mencionadas fuerzas prohibiera la asistencia de individuos de Asalto vestidos de paisano a reuniones públicas o lugares de gran concurrencia, y que si intervienen en algún incidente no estando uniformados, no lo hagan como guardias, sino como simples ciudadanos.

Pero pocas horas después de haber tomado estas medidas de previsión ocurrieron los luctuosos sucesos que todo el pueblo lamenta y yo muy profundamente, por estar convencido de que fué una verdadera e incalificable agresión a este pueblo de Oviedo, tan lleno de disciplina ciudadana, y que se ha comportado en todas las manifestaciones populares de júbilo con una corrección verdaderamente ejemplar.

La versión de lo ocurrido, controlada por testimonios de veraces personas y por manifestaciones de algunos diputados a Cortes, es la siguiente:

En la ya mencionada plaza de Alvarez Acevedo se celebraba ayer, domingo, la segunda verbena.

La fiesta transcurría plácida y tranquilamente, cuando un individuo alto, joven, de pelo rizado y vestido con un impermeable gris, hizo unos disparos de pistola al aire, huyendo seguidamente.

Tinta y Pluma Waterman

Como si estas detonaciones fueran una señal, grupos de guardias de Asalto, vestidos de paisano, que se habían situado estratégicamente por las inmediaciones de aquella plaza, comenzaron a disparar contra la muchedumbre, que, alocada y presa de terror, trataba de ganar la salida. Esta confusión fué aprovechada por el mencionado desconocido para huir, ya que el fuego de los agresores le protegía.

Inopinadamente se apagó la instalación eléctrica de la verbena, contribuyendo la oscuridad a incrementar el pánico de la gente.

Una patrulla de guardias de Asalto que allí prestaba servicio hizo unos disparos de mosquetón al aire, al parecer, para llamar la atención de su cuartel.

Inmediatamente que tuve conocimiento de lo ocurrido dí orden terminante de que las fuerzas se reintegrasen a sus cuarteles; pero posteriormente, sin mi conocimiento ni autorización, dos camionetas de guardias de Asalto se presentaron en las bocacalles de las plazas y apeándose la fuerza, comenzó a hacer fuego de mosquetón, produciendo nuevas víctimas. Posteriormente me informaron de que otra camioneta hizo otra descarga frente a la Casa de Socorro, cuando allí estaban curando a los heridos.

En la plaza de Alvarez Acevedo, lugar de los sucesos, fueron recogidos veintiún heridos, entre ellos nueve mujeres y un guardia vestido de paisano, todos los cuales fueron asistidos en la Casa de Socorro y en el Hospital.

Por fortuna, ninguno de los heridos, de los cuales nueve lo son por arma de fuego, se encuentra grave, salvo un vendedor de refrescos, al que un proyectil le atravasó la cadera derecha.

Practicada una inspección ocular en el lugar del suceso, se encontraron numerosos casquillos de mosquetón y de pistola.

El comandante militar de Asturias, coronel Aranda, que guardaba cama a consecuencia de una ligera indisposición, al tener noticia de lo ocurrido, acudió a mis despacho a prestarme su valiosa cooperación.

También se trasladó al lugar del suceso, donde su presencia fué acogida con aplausos por el público, contribuyendo a restablecer la tranquilidad.

Valiosa cooperación fué también la que me prestó el alcalde, logrando aquietar la justa indignación del pueblo con frases persuasivas y trasladándose más tarde a la Casa de Socorro, donde permaneció inspeccionando las curas y colaborando eficazmente en las primeras investigaciones.

El fiscal de la República, señor Espinosa, fué otro de los eficaces colaboradores que anoche me prestaron su valioso concurso.

También el comisario de Policía y los inspectores y agentes me prestaron su ayuda.

Inmediatamente que el Gobierno estuvo informado por mí del alcance e importancia de lo ocurrido, dispuso que el teniente coronel de Asalto señor Sánchez Plaza se trasladase a León en una avioneta, y desde aquella capital continuó el viaje a Oviedo en automóvil, llegando el lunes por la mañana.

Dr. AMADEO SANTIN ARIAS
ESPECIALISTA EN LAS ENFERMEDADES DEL ESTOMAGO, INTESTINOS Y MEDICINA GENERAL
Consulta de 11 a 1 y de 3 a 4.
Amós de Escalante, 12, segundo izqda.

El señor Plaza viene acompañado del comandante de Asalto señor Vaqueira, y nada más llegar a esta capital se hizo cargo del mando de las fuerzas. El señor Plaza ha comenzado las investigaciones competentes, y puedo asegurar que el castigo de los culpables no se hará esperar muchas horas y será rápido y ejemplar, pues tales instrucciones trae del Gobierno.»

UNA NOTA DE IZQUIERDA REPUBLICANA Y OTRA DEL PARTIDO COMUNISTA

Oviedo.—Izquierda Republicana ha hecho circular una octavilla concebida en los siguientes términos:

«Ante los vandálicos y criminales hechos de la noche de ayer, Izquierda Republicana se adhiere a la protesta popular y pide al Gobierno de la República adopte las enérgicas medidas que la salud del régimen reclama. Viva la República y viva el Frente Popular.»

Por su parte, el Partido Comunista ha publicado otro manifiesto, en el que pide lo siguiente:

«Limpiar de reaccionarios los Cuerpos armados, procediendo a una rápida y enérgica depuración. Desarmar a fondo a los reaccionarios de toda especie. Encarcelar a los culpables de la provocación, pistoleros y quienes los paguen. Liberación de los revolucionarios presos por los sucesos de octubre y depuración de la Magistratura.»

ACUERDOS DEL AYUNTAMIENTO

Oviedo.—A las cuatro de la tarde la Comisión gestora municipal se reunió en sesión extraordinaria para dar cuenta al pleno de las manifestaciones hechas por la mañana por el teniente coronel de Asalto. Los acuerdos tomados en la sesión municipal son los siguientes: Destitución de los guardias que tomaron parte en los sucesos, responsabilidad contra los jefes de esta compañía y traslado de la compañía a la que pertenecían los autores de los sucesos.

Terminada la sesión del Ayuntamiento, una imponente manifestación, al frente de la cual iban algunos concejales, se trasladó al Gobierno civil para hacer entrega al gobernador de las conclusiones aprobadas en la sesión.

El gobernador tuvo necesidad de asomarse a uno de los balcones, dirigiendo unas frases al pueblo. Prometió solemnemente que se haría justicia, porque las peticiones eran justas, y que el Gobierno había manifestado su interés en reprimir esos desmanes, enviando urgentemente al jefe superior de Asalto para depurar responsabilidades. Terminó sus palabras con vivas a la República, a Asturias y a Oviedo. Después rogó a los manifestantes que se disolvieran pacíficamente y que se manifestasen en todo momento con verdadera disciplina, y que el Gobierno resolvería favorablemente las peticiones formuladas.

POLITICA

Hoy se celebrará Consejo de ministros en la Presidencia.

AUDIENCIA PRESIDENCIAL

Madrid.—El presidente de la República fué cumplimentado por don Luis Nicolau d'Olwer, gobernador del Banco de España, acompañado del Consejo de Administración del Banco; decano del Colegio Notarial señor López Palop, acompañado de la Junta directiva del Colegio; don Biviano Fernández Ossorio-Tafall, subsecretario de Gobernación; don Manuel Alvarez Uegen, director general de Agricultura, Montes y Ganadería; embajador de Inglaterra en España; don José Prieto del Río, cónsul de España en París; don León Cardenal, rector de la Universidad Central, y don Julio Carabias, presidente del Consejo Superior Bancario.

DISPOSICIONES OFICIALES

La «Gaceta» de hoy publica, entre otras disposiciones, las siguientes:

Instrucción.—Orden declarando jubilado a don Tiburcio Alonso Patín, profesor numerario de la Escuela Normal del Magisterio Primario de Valencia.

Otra disponiendo que el profesor numerario de la Normal de Teruel, don Melquiades Julio Cossin Gómez-Cambronero, quede nombrado para la plaza de Metodología de la Lengua y Literatura Española en la Normal del Magisterio Primario de Valencia.

Agricultura.—Orden declarando condonadas todas las sanciones y multas y levantados los decomisos impuestos por los gobernadores civiles o por los presidentes de las Juntas o Comités provinciales reguladores del mercado triguero.

Luis Ruiz Zorrilla MEDICO
Especialista en garganta, nariz y oídos
Consulta de 10 ½ a 1 de 3 ½ a 5.
Méndez Núñez, 13. Teléfono 2885

MAURA PRONUNCIARA UN DISCURSO

Es muy probable que don Miguel Maura pronuncie un discurso el próximo domingo en el Palacio de la Música, en el mitin organizado por el Partido Republicano Conservador.

Según nuestras referencias, don Miguel Maura ha decidido romper el silencio que guardaba desde su discurso anterior a las elecciones de 16 de febrero y expone sus puntos de vista acerca del momento político presente.

Después de este discurso, que será también como una exposición de los puntos fundamentales del programa de su partido, emprenderá éste una campaña de propaganda con intervención de los más destacados correligionarios del señor Maura.

UN ACUERDO PROVISIONAL CON COLOMBIA

En el Ministerio de Estado han facilitado a primera hora de la tarde la siguiente nota:

«En el día de ayer se ha concluído en Bogotá un acuerdo provisional entre España y Colombia cuya vigencia terminará el 30 de septiembre del corriente año, por el que se tiende a resolver algunas dificultades que últimamente se habían presentado para el normal desenvolvimiento del comercio entre ambos países. También se ha fijado el cupo para la importación de café de dicho país que regirá en el presente año. Las conversaciones iniciadas se proseguirán hasta el mes de septiembre próximo con el fin de llegar a un acuerdo definitivo.»

SOLUCION DEL CONFLICTO DE LOS CERVECEROS

El subsecretario de Gobernación, señor Osorio Tafall, recibió a mediodía a los periodistas, manifestándoles que en la Casa del Pueblo se había celebrado una reunión de cerveceros y obreros de las fábricas de hielo y de gaseosas, quedando solucionado el conflicto mediante la aceptación de una fórmula propuesta por él.

En Málaga—añadió—se ha solucionado la huelga de panaderos, reintegrándose al trabajo.

En dicha provincia se celebró un mitin sindicalista y el orden fué completo.

En Albacete se declaró un formidable incendio en una importante fábrica de harinas del pueblo de Cautdete, propiedad de don Francisco Martínez, siendo inútiles los esfuerzos realizados, pues quedó totalmente destruída. El incendio fué casual.

En Valencia es probable que esta tarde quede resuelto el conflicto de tranviarios.

En Vitoria se ha solucionado la huelga en las fábricas de sacos.

En Vigo, en el Danubio Azul, se celebró un mitin pro libertad de Carlos Prestes, en el que habló el diputado comunista Uribe.

En Salamanca, el Congreso de Sindicatos, celebrado en la Casa del Pueblo, convocado por el Comité de enlace de Sindicatos y Federación de industrias de la provincia, acordó retirar el oficio de huelga que tenían presentado para hoy.

Por último, manifestó el subsecretario que en Miranda un afiliado de Acción Popular penetró en el despacho del alcalde de Miranda, don Emilio Bajo, dándole una puñalada, que le produjo una herida de pronóstico reservado.

A consecuencia del suceso, se ha declarado la huelga general, habiéndose nombrado juez especial.

Parece que el origen de la agresión ha sido una multa impuesta por el alcalde al padre del agresor, el cual ha sido detenido.

DETENCIONES

El director general de Seguridad, al recibir esta mañana a los periodistas, manifestó que se habían practicado algunas detenciones con motivo de la agresión de que fué objeto el sábado por la noche en la calle de Diego de León el repartidor de telegramas Manuel López Gil, quien, a consecuencia de un balazo recibido en el pecho, falleció en la mañana de ayer.

EL MINISTRO DEL JAPON

Esta mañana ha llegado a Madrid el nuevo ministro del Japón, señor Makoto Yano.

Fué recibido por el jefe de protocolo y el jefe de Ultramar y Asia del Ministerio de Estado.

EN LA PRESIDENCIA NO HAY NOTICIAS

El señor Casares Quiroga volvió al Ministerio de la Guerra a las cinco y media de la tarde, permaneciendo en el palacio de Buenavista hasta después de las diez de la noche. Recibió a los ministros de Trabajo y Hacienda, y por conducto de uno de sus ayudantes manifestó a los periodistas que no tenía ninguna noticia que comunicarles, como no fuese que hoy se celebrará en la Presidencia Consejo de ministros. A las nueve y media de la noche no tenía aún noticias el ministro de la Guerra del resultado del Consejo de guerra contra los jefes y oficiales de los regimientos de Caballería que guarnecían Alcalá de Henares.

EL ESTATUTO CASTELLANO

Convocada por el alcalde se celebró en Burgos una asamblea en la Casa Consistorial, al objeto de tratar de la conveniencia o no de pedir el Estatuto castellano. A la reunión acudieron los diputados a Cortes por la provincia, representaciones de corporaciones y entidades y partidos políticos. Todos los concurrentes se mostraron partidarios del Estatuto e hicieron constar que el movimiento no tiene ninguna significación política, ya que había sido convocada esta asamblea antes que en Madrid se iniciase el movimiento contra el Estatuto castellano.

Se dió un voto de confianza al alcalde para que éste designe los miembros que han de tomar parte en una Comisión que estudie el asunto y se ponga en contacto con otras provincias que tienen los mismos intereses morales y materiales y las mismas aspiraciones estatutarias.

MANIFESTACIONES DEL SUBSECRETARIO DE GOBERNACION

El subsecretario de Gobernación manifestó esta madrugada que continuaba en Gudalajara el Consejo de guerra contra los jefes y oficiales de los regimientos 2 y 3 de Alcalá de Henares. El señor Ossorio Tafall calculaba que terminaría a las dos y media o tres de la madrugada.

Después se refirió a los conflictos sociales planteados en diversos puntos de España, y manifestó que el paro producido en Miranda de Ebro, como consecuencia de la agresión de que había sido víctima el alcalde, terminó a media noche. De La Coruña dan cuenta de que se han firmado entre la Compañía de Tranvías y sus empleados nuevas bases de trabajo, quedando conjurado el conflicto que amenazaba con plantearse. En Huesca se ha resuelto la huelga de metalúrgicos, aceptando patronos y obreros las bases en virtud de las cuales quedan colocados todos los parados del ramo. De Salamanca dan cuenta de que en la línea de Astorga a Plasencia, kilómetro 149, descarriló el tren 2.364, saliéndose de la vía cinco unidades. No ha habido que lamentar desgracias personales. De Salamanca salió un tren de socorro, que ha dejado expedita la vía.

VILLA MARIA Teléf. 1395
Calle del Monte, 61.
Clínica particular de partos, enfermedades y cirugía de la mujer, a cargo de don CARLOS R. CABELLO
médico-jefe de la Casa de Maternidad.

M.E.C.D. 2017

Companys ha evacuado las consultas para resolver la crisis

LA FIESTA NACIONAL

LA SUSPENSION DE LA CORRIDA DE MADRID.—VALENCIA II Y CORROCHANO, ENFERMOS OFICIALMENTE

Madrid.—La Empresa de la Plaza de toros de Madrid se vió obligada ayer a suspender la corrida por haber presentado los diestros Valencia II y Corrochano certificados facultativos de hallarse enfermos.

Acerca de esta suspensión, el representante de la Empresa ha hecho las siguientes manifestaciones:

A las diez y media de la mañana, y casi al mismo tiempo los dos, me anunciaron por teléfono que se hallaban enfermos, según parte facultativo, Valencia II y Alfredo Corrochano. Se les contestó que el anuncio no podia hacerse por teléfono y al poco tiempo llegaron los partes facultativos al despacho de la Empresa. Esta comunicó lo que ocurría a la Dirección de Seguridad e inmediatamente hizo gestiones para sustituir a los que presentaban los partes facultativos, pero Chicuelo estaba fuera, Amorós toreaba en Zaragoza, y no era posible en poquísimo tiempo buscar dos figuras.

Entretanto dieron las once de la mañana y se presentaron a hacer el apartado en la plaza las cuadrillas de los tres diestros; pero los subalternos de Valencia II y de Corrochano al enterarse de que los matadores mencionados habían remitido partes facultativos, alegaron que no podían hacer el sorteo.

En el primer momento se intentó que se diera la corrida con Armillita por único matador y hasta se habló a las cuadrillas en tal sentido, pero alegaron éstas que no podían actuar a las órdenes de un diestro que no era su jefe. Y hasta parece que el diestro mejicano no se atrevió ante el temor de que se tomase su actitud en mal sentido. Se trató entonces de organizar un cartel con tres matadores mejicanos, pero tampoco fué posible.

En la plaza se detuvo a los picadores Miguel Atienza y El Tigre, de la cuadrilla de Armillita; a los hermanos Aldeano y a los reservas Matamoros y Marinero Chico y a los banderilleros Cepeda, de la cuadrilla de Armillita, Blanquito y Orteguita.

LOS MATADORES, A LA CARCEL

Madrid.—Fueron detenidos los diestros Valencia II y Corrochano. Ambos toreros presentaron dos certificados médicos cada uno. El que firmaron los doctores que les asistieron en el momento de sufrir la lesión y el de los que dictaminaban que padecían dichas lesiones.

Las autoridades ordenaron que sufrieran un reconocimiento médico y después desde el Ministerio de la Gobernación se les trasladó a la cárcel.

SE ORDENA LA DETENCION DE LAS DIRECTIVAS DE TOREROS

El señor Alonso Mallol comunicó a los periodistas que, en orden al pleito taurino, ha ordenado la detención de las Juntas directivas de la Asociación de Matadores, Banderilleros y Picadores.

Por noticias particulares, sabemos que la Policía se ha personado en el domicilio de los individuos que integran las citadas Juntas y en los Centros a que habitualmente acuden dichos directivos y que hasta las doce de la mañana de hoy no había logrado la detención de la mayoría de ellos.

El ministro y el subsecretario de Gobernación intervienen en este asunto y parece que se confirma el propósito de las autoridades de llegar a la suspensión de las corridas de toros en tanto no se resuelva el conficito existente.

VISITAS A LOS DIESTROS QUE ESTAN PRESOS

Los diestros Valencia II y Corrochano, con sus compañeros de cuadrilla, que ayer ingresaron en la cárcel, se hallan instalados en las celdas números 6, 3 y 2.

Esta mañana, en las horas de comunicación, fueron visitados por numerosísimos compañeros y amigos.

Los diestros hacían elogios de las deferencias que el personal de Prisiones les dispensa.

En cuanto a los acontecimientos de ayer, manifestaron que creían con su actitud haber cumplido con su deber.

NOVILLADA EN SEVILLA

Sevilla.—Se lidiaron novillos de Esteban González, que resultaron buenos.

Juanita de la Cruz, superior en ambos.

Epifanio Bulnes, valiente.

El Niño Ginés, torpe.

TOROS EN CARTAGENA

Cartagena.—Se celebró una corrida a beneficio de los parados.

Primero.—Manolo Bienvenida, superior con la capa y banderillas. Hace una faena colosal, para un pinchazo y un estoconazo.

Segundo.—Pepe Bienvenida lancea bien. Realiza una faena superior y termina de un pinchazo y un estoconazo.

Tercero.—El Estudiante lancea cenidísimo. Faena colosal, con pases de todas las marcas. Termina con el bicho de un gran volapié. (Oreja y rabo.)

Cuarto.—Manolo, superior toreando de capa. Faena colosal. El diestro mata de una buena estocada. (Oreja y rabo.)

Quinto.—Pepe Bienvenida, superior con el capote y banderillas. Hace una faena breve y mata de media buena.

Sexto.—El Estudiante, bien con la capa y la muleta. Mató de una entera. (Oreja.)

Antoñito Bienvenida mató después un becerro, haciendo una faena enorme, y termina de una estocada hasta el puño. (Oreja y rabo.)

GRAVE COGIDA DE AMOROS

Zaragoza.—Toros de Esteban Hernández, duros y de mucho nervio.

Al capotear el primero, es cogido Amorós, resultando gravísimamente herido de una cornada en el triángulo scarpa. Témese un fatal desenlace.

Chiquito de la Audiencia, regular en el primero, que mató en sustitución de Amorós. Bien con la muleta y mal con el estoque en su segundo. En el cuarto, regular. En el quinto, mal.

Amador Ruiz Toledo, valiente, pero ignorante.

LA PRIMERA DE CORDOBA

Córdoba.—Se celebró la primera de feria.

Toros de Conradi, bravos y nobles.

Ortega, colosal en ambos, siendo orejeado.

Rafaelillo, superior y colosal.

Pericás, superior y regular.

NOVILLOS EN BAEZA

Baeza.—Se celebró una novillada, lidiándose ganado de Julio Garrido, de Vilches.

Enriqueta Palmeño, bien con la capa, muleta y estoque. En ambos, muy valiente.

Manuel García, regular.

Eduardo Sánchez Miranda, bien en los suyos.

EN BARCELONA

Barcelona.—Con gran retraso, a causa del pleito entre los toreros mejicanos y españoles, se celebró la novillada, lidiándose ganado de María Montalvo, que resultó regular.

Diego de los Reyes, bien.

Morenito de Valencia, regular.

Miguel Palomino, mal en ambos.

MUERTE DE UN BANDERILLERO

Bilbao.—Durante la charlotada que se celebró en la plaza de Vista Alegre, en la cual actuaba la banda del Empastre, uno de los becerros derribó al banderillero Antonio Navarro, corneándole en el pecho.

La cogida causó la muerte del infeliz lidiador.

En vista de la desgracia ocurrida, se suspendió la corrida.

COGIDA DE MARTINEZ

Madrid.—En Vista Alegre se lidiaron toros de Palha, desiguales, de mucha presentación y bravura. Llegaron defendiéndose al último tercio. Manuel Martínez, mediano en el primero. Resultó con un varetazo al iniciar la faena del sexto, pasando a la enfermería. Rayito, mató tres, por percance de su compañero, mal. Morales, voluntarioso y valiente, siendo ovacionado en ambos; salió en hombros.

LA SEGUNDA DE CORDOBA

Córdoba.—Toros de Albaida. Constituían el cartel Domingo Ortega, Armillita y Curro Caro.

A última hora Armillita fué sustituído por Manolo Bienvenida.

La corrida estaba señalada para las cuatro y media de la tarde, pero a dicha hora, y con la plaza llena, todavía no habían acudido las cuadrillas.

A ls cinco de la tarde, en vista de que no comenzaba el festejo, el público protestó ruidosamente. Entonces la Empresa se puso al habla con el gobernador y éste ordenó que comparecieran los matadores en su despacho, obligándoles a que acudieran a la plaza.

La corrida dió comienzo a las seis menos cuarto, acudiendo los matadores y subalternos vestidos de paisano. Hicieron el paseíllo acompañados de los guardias.

Primero.—Bienvenida lancea superior. Con las banderillas colosal. Realiza una faena estupenda, para un pinchazo y una estocada.

Segundo.—Ortega veroniquea magistralmente. (Ovación.) Faena colosal con pases de todas marcas, sobresaliendo tres molinetes enormes. Termina de una buena estocada. (Las dos orejas y el rabo.)

Tercero.—Manso. Curro Caro trastea valiente. Media desprendida y una entera.

Cuarto.—También manso. Bienvenida lancea bien. Faena enorme, para cuatro pinchazos.

Quinto.—Ortega lancea templado y ceñido. Trastea parado. Da unos naturales superiores y lo remata de un volapié. (Orejas, rabo y pata.)

Sexto.—Caro lancea embarullado, perdiendo el capote. Con la muleta, valiente y lucido, intercalando varios naturales. Dos pinchazos, media y tres descabellos.

EL PASEILLO CON ESCOLTA

Córdoba.—Los diestros Ortega y Curro Caro llegaron a la plaza a pie, acompañados de un capitán de Asalto y varios guardias. El público que se hallaba en los alrededores de la plaza abucheó a estos toreros e intentó agredirles. La fuerza pública tuvo que simular una carga para despejar. Poco después fué conducido a la plaza Manolo Bienvenida, acompañado de la Guardia civil y en mangas de camisa.

Parece que este último diestro era el que más resistencia mostraba a torear, pues Ortega y Curro Caro se mostraban más transigentes, manifestando que torearían si lo hacían sus compañeros.

El paseíllo lo hicieron al fin los tres espadas, acompañados de un pelotón de Asalto, y en medio de general expectación. Sin que hubiese ningún peón en la plaza, se dió suelta al primer toro. El ruedo comenzó a llenarse de almohadillas. Los matadores se refugiaron en la barrera. Bienvenida salió al ruedo y, en mangas de camisa, dió varias verónicas al toro. Entonces le llevaron la chaquetilla y la lidia quedó normalizada.

Terminada la lidia, y una vez que los toreros se vistieron con trajes de calle, fueron detenidos por la Policía. Bienvenida, Ortega y Curro Caro permanecen en la Comisaría de Vigilancia a disposición de la Dirección general de Seguridad.

LA COGIDA DE AMOROS

Zaragoza.—Se saben detalles de la grave cogida del diestro José Amorós.

El toro primero era grande, pero cornicorto. En los pocos capotazos que le dieron los peones al tantearlo se «quedó» algo por el lado derecho. José Amorós, al ver lo bien que embestía el De Hernández, comenzó a veroniquear con quietud excesiva. El toro se le quedó al dar la cuarta verónica, prendiéndole por la parte superior del muslo derecho. Los toreros se lanzaron bravamente a separar al bicho, mientras Amorós, por medio de señas, pedía que le pusieran en la pierna una goma para contener la hemorragia.

El momento fué dramático porque los espectadores veían perfectamente cómo la taleguilla se llenaba de sangre, pasando por entre las manos del diestro. Varios toreros cogieron al herido y le llevaron hacia la enfermería. En el callejón el mozo de espadas le aplicó la goma en el momento en que Amorós perdía el conocimiento.

La cogida fué en los tercios del 4, muy cerca de la puerta de acceso a la enfermería, hecho casual que probablemente sirvió para que Amorós no pereciese.

Tres cuartos de hora estuvieron operando a Pepe Amorós en la enfermería. El doctor Pérez Serrano, ayudado del doctor Val Carrera y de los practicantes, realizó esfuerzos supremos para dejar al diestro en condiciones de ser trasladado a su clínica.

Terminada la operación redactó el señor Pérez Serrano este parte facultativo:

«Ha ingresado en esta enfermería el diestro José Amorós, que tiene una herida por asta de toro en el triángulo scarpa, con gran hemorragia. Pronóstico muy grave.—Pérez Serrano.»

Cuando Pepe Amorós, una hora después de haber sido herido, era llevado en una ambulancia a la clínica del doctor Pérez Serrano todavía estaba desvanecido.

Los diestros de su cuadrilla marcharon de la plaza apenas terminó la lidia del cuarto toro, dirigiéndose una hora más tarde a la clínica, donde quedaron al lado del herido.

Numerosísimos aficionados pasaron por la clínica, hasta las doce de la noche, a interesarse por el estado de Amorós.

Este, de madrugada, tenía bastante fiebre y continuaba en estado de suma gravedad.

Hemos hablado con el doctor Pérez Serrano, quien nos dijo que hay que aguardar algunas horas para poder hablar en firme, pues pueden sobrevenir complicaciones.

BARCELONA

Seguramente se dará a conocer hoy la lista del nuevo Gobierno de la Generalidad.

La crisis del Gobierno Catalán.

LAS CONSULTAS

Barcelona.—Con motivo de la tramitación de la crisis del Gobierno de la Generalidad, desde primeras horas de esta mañana la galería gótica del palacio se ha visto muy concurrida. El presidente había convocado para esta mañana a los representantes de los diversos partidos políticos catalanes.

A las once y media llegó a la Generalidad don Pedro Lloret, de Acción Catalana, que pasó a reunirse con el presidente. A la salida el señor Lloret facilitó a los periodistas la siguiente nota:

«Vistas las causas que han producido la crisis, las dos únicas fórmulas viables para resolver son lógicamente: Gobierno homógeneo de Esquerra Republicana de Cataluña, o Gobierno de coalición que el presidente adopte para llevar a término la parte del programa de Gobierno pendiente de realización, como es, por ejemplo, la ley Electoral a base de representación proporcional, en trámite actualmente de dictamen, y para el cumplimiento de los compromisos contraídos por el Frente de Izquierdas en las últimas elecciones, así como para la labor definitiva y eficaz de implantación del régimen democrático y de nuestra libertad, Acción Catalana Republicana ofrece su colaboración leal y decisiva.»

Alrededor de las doce llegó el diputado radical autónomo señor Simó Bofarull, quien a la salida facilitó a los periodistas una nota redactada en los siguientes términos:

«Es necesaria la formación de un Gobierno de Cataluña con elementos del partido de Esquerra Republicana, por ser el partido mayoritario, sin que la exclusividad dificulte la unidad moral y el propósito del Frente Popular en lo referente al que fué problema inmediato y mínimo electoral.

De hecho, estaban ya excluídos del Consejo Ejecutivo varios elementos del Frente Popular. Ultimamente fué separado el representado por el consejero de Economía y Agricultura.

Es necesario que Esquerra Republicana tenga todas las glorias y todas las responsabilidades.

Así se desprende de la composición del Parlamento catalán y del hecho de haber sido tal partido el que más estrechamente formó el estado de opinión y el ambiente político y social de Cataluña.

Es necesario que los partidos republicanos minoritarios no actúen como rodaje secundario de la Esquerra, como asteroides o satélites, ya que, de acuerdo, asumen una responsabilidad que no les corresponde, pues no tienen plenitud de facultades e iniciativas, y, en cambio, comparten el desgaste y la consunción, que por la misma razón no les incumbe, porque a Cataluña le conviene aún mantener un centrismo republicano, que, haciendo honor a su significado, sea mañana, si aún es tiempo, una opción gobernante, hoy difícil, mientras se va construyendo un fuerte sector intervencionista de clase o mientras se mantenga un fuerte sector de derecha republicana.

Inmediata disolución del Parlamento. Al disolverse el Parlamento sería necesario incluir en el Consejo ejecutivo dos consejeros sin cartera, que representasen a los partidos minoritarios.

Estimo que el presidente de la Generalidad, sea quien sea, debe delegar sus funciones ejecutivas en un consejero primero.»

A las doce evacuó la consulta el representante de la Unión Democrática de Cataluña, don Pablo Romeva.

En la nota que ha entregado a los periodistas el señor Romeva, expone el criterio de su partido, en el sentido de que se forme un Gobierno republicano democrático, con exclusión de todo partido de clase, que daría a su gestión un amplio espíritu nacionalista catalán, que debería aprobar una ley electoral proporcionalista y luego disolver el Parlamento.

A la una de la tarde el presidente de la Generalidad se trasladó a la Presidencia, donde continuaron las visitas.

El primero en acudir al despacho del señor Companys fué don Faustino Vayle, representante de Esquerra Republicana.

Este señor ha facilitado a los periodistas una nota que dice:

«Llamado a consulta por el presidente de la Generalidad en mi carácter de presidente del «Partí Republicá d'Esquerra», le he aconsejado la formación de un Gobierno en el que esté representado el mayor número posible de elementos del Frente Popular de Izquierdas, al objeto de asegurar la realización íntegra y rápida del programa electoral del Frente.»

Alrededor de las dos de la tarde ha comparecido el secretario del Partido Catalán Proletario, don Arturo Cusó, que pasó a reunirse con el presidente. La conversación se prolongó unos veinte minutos, y a la salida el señor Cusó facilitó una nota a los periodistas, en la que dice que vería con gusto que el nuevo Gobierno fuese exclusivamente integrado por elementos de la Esquerra Republicana de Cataluña, cuya misión debería ser asegurar el bienestar de las masas populares y luchar contra el fascismo y todos los partidos de este matiz y la organización de un somatén integrado por las fuerzas de izquierda.

MANIFESTACIONES DE COMPANYS

Terminadas las consultas, el señor Companys recibió a los periodistas, a quienes dijo:

—Aparte de las visitas que ustedes han visto, y sin que tenga nada que ver con la cuestión política del momento, he celebrado una conferencia telefónica con el alcalde, señor Pi y Suñer, que se halla en Madrid, quien me ha dado cuenta de las gestiones que realizó allí, relacionadas con el Ayuntamiento y algunas otras que hace también al Gobierno, y yo le he autorizado y le he dicho que vería con gusto que hiciera las gestiones necesarias para arreglar algunas cosas pendientes.

También he hablado por teléfono con el señor Nicolau D'Olwer.

Quedan aún algunas visitas para la tarde, y mañana reflexionaré. Quizá mañana por la tarde pueda darles ya la lista del nuevo Gobierno.

EL PROBABLE GOBIERNO

Parece que el período de consultas abierto por el presidente de la Generalidad, ha concluído. El señor Companys ha dado a entender a los periodistas que hoy, martes, habrá ya nuevo Gobierno.

Aun cuando resulta imposible adelantar los nombres de las personas que formarán parte del nuevo Consejo ejecutivo de la Generalidad, aparecen como probables los siguientes:

Presidencia, don Luis Companys; Gobernación, don José María España; Cultura, don Ventura Gassols; Trabajo, don Martín Barrera; Obras públicas, don Pedro Mestres; Hacienda, don Martín Esteve; Justicia, don Pedro Comas; Asistencia Social y Sanitaria, doctor Corachán o doctor Trias Pujol; Economía y Agricultura, don Luis Prunes o don Martín Rouret.

La crisis parece que quedará resuelta cubriendo únicamente las vacantes de los señores Lluhí y Comorera. Al propio tiempo quedan separadas en dos la Consejería de Obras públicas y Asistencia Social y Sanitaria, pasando a hacerse cargo de esta última un técnico.

Laxen Busto

Laxante que educa el intestino

VARIAS

En un accidente de automóvil, cerca de Madrid, murieron cuatro personas.

HALLAZGO DE ARMAS.—SE PREPARABA UN COMPLOT

Madrid.—La Policía ha practicado un registro en el piso que ocupa en la casa número 84 de la calle de Hermosilla doña Inés Becher Aite, de cuarenta y nueve años, natural de Austria. La Policía observó que cuando dijeron, antes de abrirles la puerta, que eran agentes de la autoridad, los inquilinos tardaron bastante tiempo en franquearles la entrada y en el interior del piso oyeron un gran revuelo. Los agentes de Policía practicaron un registro en dicho piso, sin resultado positivo alguno. Subieron después a la azotea, sin encontrar nada de particular. Al asomarse los agentes a una terraza inmediata, que corresponde a la casa número 82 de la citada calle, vieron una maleta, un cajón de madera y encima de este una pistola. Los agentes saltaron a la terraza y procedieron a abrir la maleta y el cajón. En la primera encontraron una pistola ametralladora marca mauser, dos pistolas ametralladoras, cinco pistolas corrientes, cinco revólveres, siete peines de pistola ametralladora, cien cartuchos de pistola, ciento doce de revólver y otras numerosas municiones para diversas armas de distintas marcas.

La Policía detuvo al inquilino de la terraza, que se llama Justino Monje Gómez; a Inés Becher, y a un hijo de ésta, llamado Fernando.

En las oficinas de la primera brigada de Investigación criminal se procedió a interrogar a los detenidos. Justino Monje manifestó que se encontraba en las habitaciones interiores de su casa cuando oyó en la terraza un fuerte ruido, como de haber caído sobre ella un cuerpo de algún peso, y que cuando salió a la terraza vió en ella la maleta, el cajón y a un agente que lo estaba examinando. Negó rotundamente que tuviera ninguna participación en la ocultación de las armas encontradas.

El hijo de doña Inés, llamado Fernando, que tiene diecinueve años y es natural de Madrid, estudiante, confesó, después de un hábil interrogatorio, que él mismo dejó caer la maleta y el cajón en la terraza donde fueron encontrados. Manifestó que el pasado jueves, día 21 del actual, se presentó en su domicilio un individuo de unos veinticinco años, con el propósito de alquilar una habitación en el domicilio de su madre; que él mismo, que se encontraba en aquellos momentos solo en la casa, señaló en 90 pesetas el precio del alquiler, y que como el visitante no llevaba encima dicha cantidad, dejó en prenda la maleta y el cajón. Desde luego, tanto la maleta como el cajón le infundieron sospechas por su gran peso, pero no dió cuenta del hecho a la Policía por no dar un disgusto a su madre.

Doña Inés Becher declaró que, en efecto, la maleta y el cajón les llevó a su casa un individuo al que no conocían, y que ambos efectos no eran de su propiedad ni de la de su hijo.

La Policía tiene la impresión de que estas armas estaban destinadas a la comisión de un atentado contra una alta personalidad. De los tres, sólo ha quedado detenido el joven Fernando.

Para que os duren mucho vuestros trajes, vestíos en **La Tijera de Oro.**
NOVEDADES EN PAÑERIA
NEGROS Y AZULES GARANTIZADOS

GRAVISIMO ACCIDENTE AUTOMOVILISTA

Madrid.—A primera hora de la noche el alcalde de Vicálvaro comunicó al Gobierno civil que en las inmediaciones de aquel pueblo, en la carretera de Nuestra Señora de la Almudena, había ocurrido un gravísimo accidente de automóvil, en el cual habían resultado cuatro personas muertas y tres heridas. El alcalde solicitaba auxilios, y de la Dirección general de Seguridad salieron dos agentes para conocer lo ocurrido y poder disponer el envío de los auxilios eficaces.

El accidente ocurrió a las seis y media de la tarde, y parece que fué advertido casi al ocurrir por el súbdito alemán don Federico Oscharun y su esposa, quienes avisaron al guarda jurado de San Fernando Manuel Matesanz Pérez y éste a su vez a la Guardia civil del pueblo, de donde salió una pareja. Un muchacho que también fué de los primeros en tener noticias de lo ocurrido, avisó al alcalde de Vicálvaro y éste al Juzgado municipal de Vaciamadrid y al de instrucción de Alcalá de Henares.

Cuando el guardajurado y la pareja de la Guardia civil llegaban al lugar del suceso, vieron que un camioneta se disponía a llevar a Mejorada del Campo a una mujer, presa de una excitación nerviosa tan intensa, que no le permitía hablar, y a dos niños heridos.

Uno de los guardias civiles bajó al fondo del barranco y confirmó que entre los restos del vehículo habían quedado tres hombres y un muchacho muertos.

El coche era matrícula de Madrid, número 8.925.

DOCTOR GARCIA BUSTAMANTE
SUSPENDE SU CONSULTA HASTA NUEVO AVISO

Este detalle se comunicó a la Dirección de Seguridad, y practicadas las averiguaciones oportunas por los agentes de la Comisaría del Hospital, se averiguó que el coche era propiedad de don Emilio Muñoz Carballeda, con domicilio en la calle del doctor Fourquet, número 3, y los muertos eran este señor, un hijo suyo, un cuñado y el chofer.

Los heridos eran una hermana del dueño y otros dos hijos de éste, de siete y cinco años.

El estado del coche no ha permitido durante la noche practicar una inspección para poder determinar las causas, pero todo hace pensar que se partió la dirección y se fué al borde de la carretera, desde donde rodó por el barranco.

La mujer y los dos niños, quizá por el sitio que ocupaban en el coche, salieron despedidos en la primera vuelta y a esto deben haber salvado la vida.

Posteriormente se ha sabido que las víctimas son: Emilio Muñoz Carballeda, de cuarenta y ocho años, dueño de una carbonería establecida en la calle del Drumen; un hijo de éste, llamado Antonio, de doce años; Mariano Fragua, de treinta y tres, hermano político del citado Muñoz, que estaba encargado de la carbonería, y

CARTELERA

SALA NARBON.-Hoy, martes, a las 4,30, 7,15 y 10,30. **Amo a este hombre,** por Edmund Lowe, Nancy Carroll y Robert Armstrong. Butaca, 0,30, 0,50 y 0,40, respectivamente.

PABELLON NARBON. — Desde las 6,30. Continua. **La pradera sangrienta.** Emocionante película del Oeste.

SALON VICTORIA.—Hoy, martes, a las 7,15. **Suena el clarín,** por George Raft, Frances Drake y Adolphe Menjou. Dialogada en español. Butaca, 0,75.

POPULAR VICTORIA. — Desde las 6,30. Continua, **Suena el clarín,** en español. Por George Raft y Frances Drake.

MARIA LISARDA - COLISEUM

Hoy, martes, a las 7,15 y 10,30, **MODA**

Estreno del interesantísimo documental, en español

BABOONA

UNA EPOPEYA AÉREA SOBRE EL AFRICA

Mañana, miércoles, FEMINA, Zasu Pitte, en **ASI SE ESCRIBE LA HISTORIA**

Pronto: Rosita Moreno y Raul Rulien en **TE QUIERO CON LOCURA**

GRAN CINEMA

Hoy, martes, a las 7,15 y 70,30 Precios populares Ultimas. exhibiciones de la magnífica comedia musical, por Marta Eggerth

VIDA MIA

Completará el programa **Don Viudo de Rodríguez,** graciosísima película corta, en español, Por Alady Lope, Carmen Amaya y Amparito Taberner.

El jueves, otro sensacional éxito de la producción nacional **El gato montés,** adaptación de la popular ópera del maestro Penella. Por el famoso tenor Pablo Hergots y María del Pilar Lebron.

M.E.C.D. 2017

Se ha celebrado el consejo de guerra por los sucesos de Alcalá

el conductor del coche, que no ha podido ser identificado todavía.

Todos éstos resultaron muertos.

El chofer era amigo de Emilio, y solía realizar frecuentes excursiones con él. La familia del señor Muñoz Carballeda hizo gestiones durante toda la noche, pero no ha sido posible averiguar el domicilio del conductor.

A consecuencia del accidente resultaron heridos los hijos de don Emilio Muñoz, Alejandro, de cinco años, y Emilio, de nueve, que presentan heridas menos graves, y graves, éste y doña Florencia Muñoz, hermana del propietario del coche.

Los muertos han sido trasladados al vecino pueblo de Vaciamadrid.

LOS TRABAJADORES DE LA ENSEÑANZA

Vigo.—Ha terminado sus deliberaciones el Congreso regional de Trabajadores de la Enseñanza.

El acto de clausura se verificó en el Teatro Tamberlick.

Hicieron uso de la palabra el maestro nacional señor Torres, el diputado comunista señor Uribe y don Rodolfo Llopis, diputado socialista.

Los oradores fueron largamente ovacionados, no registrándose ningún incidente.

Después del acto, los señores Uribe y Llopis se reunieron con los maestros congresistas en un banquete de confraternidad.

JUAN JOSÉ LASTRA MEDICO especialista en enfermedades de los niños, de la Institución «Gota de Leche». Becedo, 1, 1.º - Teléfono 2499.

LA HUELGA DE ANTEQUERA

Antequera.—Ayer se celebró en Málaga una reunión del gobernador con los diputados de la provincia y representaciones patronal y obrera, para ver de solucionar la huelga, que continúa por la intransigencia de las Directivas obreras, que se niegan a aceptar las decisiones de los Jurados mixtos.

LA SOLUCION DE LA HUELGA DE CERVECEROS

Madrid.—Esta tarde ha quedado resuelta la huelga de los gremios de cerveza, hielo, gaseosas y similares, planteada como derivación del conflicto local de la fábrica «El Aguila».

A las cuatro de la tarde, en el Teatro de la Casa del Pueblo, el Comité de huelga dió cuenta de la solución del conflicto y de que se habían logrado los objetivos deseados, con la separación de su cargo del director-gerente, don Joaquín Montes Jovellar, y la selección de treinta y siete fascistas, que han dejado ya de trabajar.

La noticia fué acogida con clamorosas ovaciones y vítores.

El presidente encareció a los huelguistas que se reintegraran inmediatamente al trabajo, y los obreros prorrumpieron en gritos de U. H. P., entonando «La Internacional».

Angel Ruiz Zorrilla
Cirujano especialista en VIAS URINARIAS.
Consulta de 11 a 1 y de 4 a 7.
Antonio de la Dehesa, 1. Telfs. 3480 y 1546.

UN ATRACO

Sevilla.—Esta mañana se llevó a cabo un atraco audaz, en el almacén de cereales, aceites y coloniales de don Angel Abascal, en la calle del Azafrán.

Un grupo se presentó en el almacén, obligando a las personas que en él se encontraban a que mirasen a la pared o se tendiesen en el suelo.

Seguidamente cinco individuos de los del grupo se dirigieron al piso entresuelo, donde están instaladas las oficinas, conminando a los empleados a que permanecieran inmóviles.

De la caja, que esaba abierta, pues los funcionarios de la Casa se hallabn sacando de ella la documentación para su trabajo, robaron 15.900 pesetas. En un rincón del despacho se hallaba contando dinero un cliente de Aguilar de la Frontera, que no fué molestado por los atracadores.

Realizado el robo, los atracadores salieron a la calle y desaparecieron en distintas direcciones.

Este es ya el tercer atraco que se comete en el almacén de don Angel Abascal.

Se practican diligencias para detener a los autores.

EL VIAJE DEL NEGUS A GIBRALTAR

La Línea.—Comunican de Gibraltar que a bordo del crucero «Capetown» llegará el próximo jueves por la noche el Negus, acompañado de sus hijos y séquito, y permanecerá tres días en esta plaza, para continuar su viaje a Londres en el trasatlántico «Corfú».

Con este motivo se montará un servicio especial de vigilancia.

DOS ATENTADOS SOCIALES

Madrid.—Poco después de las nueve y media de la noche marchaba por el paseo de Ronda el obrero albañil Patricio Bermejo Hinojosa, de veintidós años, soltero.

De improviso, y sin que se haya podido fijar exactamente el número de sus agresores, le salieron al paso varios desconocidos, uno de los cuales, con una navaja, le dió una puñalada en el vientre, dejándole gravemente herido, después de lo cual se dieron a la fuga rápidamente.

Poco después, un individuo que pasaba por el lugar del suceso conduciendo un automóvil de su propiedad, encontró el cuerpo exánime de Patricio, al que condujo a la Casa de Socorro, donde le practicaron una cura de urgencia, apreciándole una herida incisopunzante en el abdómen, con salida del epiplón.

También tenía otra herida de arma blanca en una mano, producida seguramente cuando intentaba apoderarse de la navaja con que le agredían.

Su estado fué calificado de gravísimo, y después de asistido pasó en una ambulancia al Equipo Quirúrgico, donde se personó el Juzgado de guardia.

Antes habían intentado tomar declaración a la víctima dos agentes de la Comisaría, pero Patricio se negó a hacer manifestación alguna.

En un bolsillo se le encontraron sellos de cotización del partido comunista.

Se supone que se trata de un atentado social.

En la misma Casa de Socorro, que es la del distrito de Buenavista, ingresó también anoche el estudiante Benito Martín García, de 18 años, que sufría dos heridas de arma de fuego, una en el tercio medio del muslo izquierdo, sin orificio de salida, y otra en la palma de la mano derecha. Su estado fué calificado de pronóstico reservado. El facultativo de guardia, ayudado de un practicante, le hizo una operación para extraerle el proyectil. El Juzgado de guardia se constituyó en la Casa de Socorro para tomar declaración a Benito. Parece que éste manifestó que pertenece a Falange Española y que está amenazado por individuos perteneciente a organizaciones antagónicas. Anoche, cuando se disponía a entrar en su casa, desde una de las esquinas de la calle, cinco individuos hicieron varios disparos sobre él, dos de los cuales le alcanzaron. Varios transeuntes le trasladaron a la Casa de Socorro. Benitó Martín, que después de asistido pasó al Hospital, no conoce a ninguno de sus agresores. La Policía gestiona la detención de éstos.

CONTRA LA PESCA DE ARRASTRE

Bilbao.—Una Comisión de la llamada zona primera, que comprende Santander, Guipúzcoa y Vizcaya, contra la pesca de arrastre, se ha reunido en Bilbao, acordando someter a las otras dos zonas del litoral las conclusiones de la asamblea celebrada en Ondárroa para gestionar conjuntamente y enviar una Comisión a Galicia y Asturias para informar a las entidades de pescadores de dichas regiones.

Joaquín Santiuste.
(Del Sanatorio Madrazo.)
GARGANTA, NARIZ Y OIDOS
Consulta de 12 a 1 ½ y de 4 a 5.
WAD-RAS, 5, PRIMERO.—Teléf. 1363.

HUELGA EN LOGROÑO

Logroño.—A consecuencia de la huelga de ladrilleros y de la Construcción, que se mantienen desde hace un mes en esta ciudad, esta mañana se promovió un suceso en la estación de Recajo, muy cercana a Logroño.

A las siete y media de la mañana se presentó en dicha estación un hijo del gerente de la «Cerámica Riojana», llamado Alberto Moreno, con una camioneta de cajas de azulejos, con propósito de facturarlas.

Enterados los huelguistas, acudieron cuatro, entre ellos el presidente del Sindicato de Ladrilleros, Pedro Rioja.

Cuando Moreno se disponía a formalizar con el factor la facturación, se de acercaron los huelguistas para impedirlo. Moreno defendió su derecho y discutió acalarodamente con Rioja.

Ambos acabaron sacando las pistolas, y parapetándose cada uno detrás de una carretilla, comenzaron a hacer fuego.

A Rioja se le acabaron las municiones y huyó precipitadamente, cayendo herido a poca distancia del lugar en que había estado disparando.

No se ha podido aclarar si la herida la recibió mientras disparaba o cuando trataba de huir.

Fué recogido por sus compañeros y trasladado al aeródromo de Agoncillo, que está muy próximo a aquel lugar. Rioja falleció en el aeródromo a los pocos momentos de llegar.

El suceso ha producido en Logroño enorme revuelo, y un cuarto de hora después se había declarado la huelga general, quedando la población paralizada en absoluto.

Esta tarde se celebró una asamblea de sociedades obreras en la que se acordó prolongar el paro por todo el día de mañana. La única excepción son los servicios de abastecimiento de los centros benéficos. Se ha autorizado la distribución de la leche por medio de vales firmados por los representantes de los Comités obreros. Han cesado en su trabajo todos aquellos obreros ferroviarios que no tengan relación directa con el normal funcionamiento de los trenes de viajeros.

Esta noche ya no se han publicado periódicos.

LOS SUCESOS DE MIRANDA

Logroño.—Se sabe que, a consecuencia del suceso de ayer en Miranda, hoy fueron incendiadas la iglesia de San Nicolás y la Casa Parroquial, que está al lado de aquélla. Los bomberos intervinieron rápidamente, logrando que el fuego no se propagara. Parece que el alcalde mejora de sus heridas.

Por Miranda sólo pasan los trenes de viajeros, y están suspendidos todos los que se forman en la mencionada estación.

LA HUELGA DURARA UN DIA MAS

Oviedo.—Se han reunido en la Casa del Pueblo los comisionados de los distintos ramos y organizaciones para estudiar si se daba por terminado el paro o se seguía.

El acuerdo fué mantener la huelga por veinticuatro horas más, en tanto se resuelven las peticiones que tienen formuladas. Mañana seguirá, pues, el paro absoluto, hasta el extremo de que no circularán los trenes ascendentes ni descendentes.

SUCESO EN UN HOSPITAL

Oviedo.—Esta tarde, en el Hospital, se registró un suceso que pudo haber tenido derivaciones. En el jardín del Hospital, por donde suelen pasear los convalecientes, se hallaban dos guardias civiles y un obrero enfermos.

Parece que al cruzarse el obrero miró a los guardias en forma que éstos estimaron provocativa, y le llamaron la atención.

Riñeros los tres y los guardias abofetearon al obrero. Una de los guardias hizo un disparo contra éste, sin alcanzarle. En el asunto intervino inmediatamente el teniente coronel jefe de la fuerza.

El gobernador dió cuenta del suceso al ministro de la Gobernación.

OBRERO ASESINADO

Zamora.—Sobre las nueve y cuarto de la noche marchaban por la plaza del Magistral Erro Rafael Ramos Barba, de dieciocho años, y Fernando Santa María Alonso. Un individuo que habita en una casa que en dicha plazuela posee un canónigo de la catedral, hizo varios disparos con una pistola sobre los citados individuos, logrando herir a Rafael Ramos, el cual cayó al suelo. Fernando se dió a la fuga.

El agresor, que se llama Emilio Lera, de filiación fascista, saltó por las tapias de un jardín de su casa y se supone que se halla en el bosque de Valorio, donde realizan registros los guardias de Asalto y Seguridad.

El herido fué trasladado, en estado preagónico, a una clínica, donde fué asistido de una herida en la cabeza, con salida de la masa encefálica, mortal de necesidad.

INSTITUTO
de radioterapia y radiodiagnóstico de precisión. Doctor LUIS MORALES
Sanatorio Peñacastillo (Santander).

El consejo de guerra por los sucesos de Alcalá.

SE PIDE UNA PENA DE MUERTE

Guadalajara.—Hoy se ha verificado la vista del juicio sumarísimo contra los jefes y oficiales de los regimientos de Calatrava y Villarrobledo, que estaban en Alcalá de Henares, por los sucesos ocurridos en esta última población. El Tribunal estaba constituído por los generales García Antúnez, como presidente; Cardenal, Espinosa de los Monteros y López Gómez; coroneles Anel, Leret, Cuadra y Tulio López. De fiscal actuaba el comandante del Cuerpo jurídico militar señor López Campoamor, y de ponente, el teniente coronel López Núñez. Los defensores eran el teniente coronel don Joaquín La Llave y el teniente de Complemento don Martín Fernández.

Como procesados aparecen los coroneles Gete y Victoriano Moreno, de ambos regimientos; el teniente coronel Alonso, los comandantes Pita de Vega, Arroyo y López Letona, y los capitanes Sánchez Ocaña y Fernández Grande.

La sala de la Audiencia se hallaba completamente llena de público, y fuera y dentro del edificio se habían adoptado extraordinarias precauciones.

La prueba fué favorable para los procesados, y durante un careo que se celebró entre dos de ellos se pusieron de acuerdo. Además, se pidió un informe médico sobre el estado de salud del teniente coronel Alonso y comandante López Letona, dictaminándose que era realmente deficiente.

El fiscal retiró su acusación para los señores Moreno, Alonso y Fernández Grande, y rebajó a veintidós años de reclusión para los restantes, a excepción del coronel Gete, para el cual solicitó la pena de muerte.

Los defensores solicitaron la absolución por falta de pruebas.

A las siete y media de la tarde se dió por terminado el Consejo, y el Tribunal quedó reunido para deliberar.

El orden ha sido perfecto.

Fernando Estrañi
Enfermedades del SISTEMA NERVIOSO
CASTELAR, 1. — TELEFONO 1142.
Consulta de 11 a 1 y de 5 a 8

Huelga general en Vitoria.

Vitoria.—Según se había anunciado, hoy por la mañana se ha declarado la huelga general en esta capital.

Desde muy temprano dispuso los servicios de Vigilancia y Seguridad el gobernador, distribuyendo las fuerzas a sus órdenes por las calles donde mayor había de ser la concurrencia de obreros y en los sitios céntricos, para amparar la libertad de trabajo en los talleres, fábricas y comercios.

El paro puede asegurarse que ha sido completo, excepto en la fábrica de Hijos de Orbea, donde dijo el gobernador que se había trabajado.

Unicamente se ha trabajado en el Banco de España, en la Caja de Ahorros Municipal y en las oficinas del Ayuntamiento y de la Diputación.

Los ferroviarios no han secundado el movimiento.

Los huelguistas llegaron a parar al personal de la contrata de la Compañía del Norte y al que presta servicio en el empalme de Olarizu, del ferrocarril Vasco-Navarro.

Los servicios ferroviarios circularon con normalidad, y a primera hora llegaron también a la ciudad todos los autobuses de la línea de los pueblos.

El comercio estuvo abierto, y también la plaza de abastos, bares y los despachos oficiales para el reparto de pan.

Ha trabajado la panadería que elabora el pan llamado de Viena, expendiéndose este artículo con normalidad. Las demás fábricas no trabajaron.

El gobernador recibió a los periodistas a primera hora de la tarde, manifestándoles que la huelga se deslizaba con absoluta normalidad.

Unicamente se registró un incidente, que careció de importancia, debido, sin duda, a coacciones, y la fuerza pública intervino con prontitud, repartiendo algunos vergajazos. Algunos de éstos alcanzaron a dos miembros del Comité de huelga, los cuales, con otras personas, estuvieron a protestar ante el gobernador, quien les hizo saber que las fuerzas a sus órdenes tenían instrucciones para no intervenir mientras no se ejercieran coacciones o se intentara alterar el orden público. Entonces deben actuar y disolver los grupos; pero si los obreros se mantienen en actitud pacífica, nada se haría contra ellos, respetando los derechos de todos.

Al Gobierno civil llegaron detenidas cinco muchachas, cuatro saqueras y una sirviente, por ejercer coacciones. Al poco tiempo fueron puestas en libertad.

Se felicitó el gobernador de la tranquilidad reinante y de la buena distribución del pan.

Se han elaborado 14.000 kilos, que han sido suficientes para cubrir las necesidades de la ciudad, hasta el extremo de que ha sobrado pan.

Esto es debido, sin duda, a que el público hizo ayer gran acopio de pan y de productos alimenticios, y por esto se ha notado desanimación en el mercado y en los comercios.

El pan se ha fabricado en Intendencia y en la «Panadera Vitoriana», a la que ha venido a trabajar un grupo de Intendencia, de Burgos.

El gobernador tuvo frases de elogio para el comportamiento del concejal señor Elorza, quien desde las seis de la mañana trabajó eficazmente, contribuyendo al éxito de la inmejorable distribución de pan en los puestos del Ayuntamiento.

También pudo hacerse sin interrupción el reparto de leche a domicilio y los servicios de limpieza.

Anunció que funcionarían los espectáculos, y por la mañana ordenó que se abrieran los despachos de venta de localidades.

Los periódicos no se publican, porque el personal, asociado, no ha acudido al trabajo.

Crema CAFFARENA
Eficacísima contra pecas y manchas. Suaviza el cutis
Venta: PEREZ DEL MOLINO.

EXTRANJERO

En las elecciones belgas ganan puestos los comunistas, nacionalistas y rexistas.

EL NUEVO EMBAJADOR DE ESPAÑA EN PORTUGAL

Lisboa.—Don Claudio Sánchez Albornoz presentó hoy con toda solemnidad sus cartas credenciales de embajador de España al presidente de la República, con quien habló después durante algunos minutos.

El nuevo embajador de España, que fué escoltado por un escuadrón de la Guardia republicana, y a quien rindió honores una compañía de Infantería con bandera, pronunció un discurso en el que dijo:

—Amo a Portugal desde los años, ya lejanos, de mi mocedad. Siento profunda admiración por sus gestas heroicas, y por su arte espléndido. Corre sangre portuguesa por la sangre de mis hijos y siento especial placer en venir a Lisboa como representante de la vieja y de la nueva España, porque la República española tiende su puente hacia el futuro enraizada con fuerza en su pasado y siempre con el presente creador y dinámico.

Pueblos hermanos de vidas paralelas, España y Portugal han prestado a Europa en horas críticas de su historia servicios sin par.

Hemos sido fuerzas vivas en la vida de la civilización. Pusimos a su servicio todo nuestro sér acreedor de la humanidad, pese al desdén y a la sinrazón con que algunas veces nos han tratado los demás pueblos de Europa y América, en buena parte porque portugueses y españoles hemos sentido en muchas ocasiones el placer maligno de dar al aire nuestros defectos y nuestros dolores. Los males y flaquezas recíprocos y los huracanes de la envidia llevaron por las viejas tierras de Europa o por las nuevas de allende el mar los ecos atronadores de las voces de crítica que nosotros mismos, o unos de otros, portugueses y españoles, hacían resonar en nuestras patrias o fuera de ellas.

Por mi conducto también el presidente y el Gobierno de la República española y España entera hacen votos sinceros y cordiales por la grandeza de Portugal y desean vuestro éxito en el desempeño de la alta magistratura que ostentais y en el de vuestros colaboradores en el Gobierno de la República portuguesa y vuestra ventura personal.

El general Carmona contestó en términos semejantes, afirmando sus propósitos de afianzar la amistad de los dos países.

Luis Sierra Cano
Huesos y articulaciones-Cirugía-Radiología-
Plaza de J. Estrañi (Escuelas), 6. Teléfono 1052. Consulta de 12 a 2 y de 3 a 5.

EL VIAJE DEL NEGUS A LONDRES

Londres.—El Negus llegará a Londres, se cree que el próximo lunes, a bordo del paquebot británico «Oxford». El ex emperador de Etiopía llegará a Gibraltar en el crucero inglés «Capetown» y se trasladará al «Oxford» inmediatamente después de su llegada a Gibraltar, zarpando seguidamente para la capital inglesa.

LA ODISEA DE UN SUBDITO INGLES

Londres.—En los círculos oficiales de Londres se confirma que el súbdito inglés, empleado de la ambulancia inglesa, Bunner se encuentra sano y salvo en Djibuti, donde ha sido sometido a tratamiento antirrábico.

Parece que cuando Bunner se encontraba en la Aduana de Diredaua, desde donde marchaba a Aden, fué denunciado por un abisinio de origen turco, que dijo que Bunner era el capitán austríaco Brunner, al que las autoridades italianas buscan desde hace tiempo.

La denuncia fué confirmada después por un muchacho abisinio. La situación se vino a complicar ante el hecho de que Bunner no podía entenderse con los italianos, pues no conoce el idioma italiano ni los italianos que le detuvieron el inglés.

Bunner al verse detenido y creyendo que se trataba de un error de identificación que podría costarle la vida logró huir. Desde que huyó hasta el día 20 de los corrientes no se sabe oficialmente donde anduvo. El día 20 fué nuevamente detenido y su primera evasión vino a influir más en las sospechas de los italianos.

Finalmente el día 21 de mayo el cónsul británico en Harrar logró la libertad de Buner.

Merced a las facilidades dadas por el cónsul de Francia y de las autoridades sanitarias de Diredaua, Bonner pudo marchar a Djibuti para ser sometido a tratamiento.

F. CALATAYUD
MEDICO-DENTISTA
P. PRÍNCIPE, 6. 1.º

BADOGLIO REGRESA A ITALIA

Massua.—El mariscal Badoglio, virrey de Etiopía, ha embarcado con rumbo a Italia en un barco-hospital.

INDIGENAS EJECUTADOS

Roma.—Oficialmente se anuncia que en Addis Abeba han sido ejecutados 53 indígenas por las fuerzas itallanas desde su entrada en la capital etiope hasta el día 21 del corriente.

Treinta y nueve de los ejecutados estaban acusados de incendiarios y catorce fueron juzgados por «crimen de carácter grave».

Han sido recogidos por las tropas italianas 16 ametralladoras, 57 cañones, 800 rifles y grandes cantidades de municiones.

LA REORGANIZACION DE LA SOCIEDAD DE NACIONES

París.—Se ha llegado a la conclusión de que el nuevo Gobierno del Frente Popular obligará a la reorganización de la Sociedad de Naciones en la reunión de mediados de junio del Consejo de dicho organismo, después de las conversaciones sostenidas entre León Blum y el ministro rumano de Relaciones Exteriores, Nicolás Titulesco, que representa a la pequeña Entente.

Llegaron al acuerdo de sostener una política común con respecto a los mayores problemas planteados en la Sociedad de Naciones, y Francia ha decidido tratar a fondo los conflictos italoetíope y Rhenania.

También llegaron a un acuerdo sobre la necesidad de fortalecer a la Sociedad de Naciones para que pueda hacer frente a los futuros y complejos problemas de política internacional, sin aplazamiento y con una línea definida de política declarada abiertamente por todas las grandes potencias y estrictamente seguida en todas las eventualidades.

UN DISCURSO DE MUSSOLINI

Roma.—En un discurso pronunciado por Mussolini ante las organizaciones de Juventudes masculina y femenia fascistas, que realizó un desfile en honor del 21 aniversario de la entrada de los italianos en la guerra mundial, declaró el «duce» que Italia iría a la guerra para conservar su imperio etíope si fuera necesario. Afirmó que Italia, contrariamente a los demás aliados, no había tenido su parte de los beneficios conseguidos por la victoria, y manifestó: «Confiamos en la juventud de ahora para defender nuestro imperio. Deben ser y serán invencibles».

Reiteró Mussolini que Italia no cederaí ni una pulgada de su conquista sin lucha. El sentimiento que predomina es que la conquista de Etiopía ha cicatrizado algo las heridas morales que Italia experimentó después de la guerra mundial al ver que no se le daba lo que ella estimaba merecer.

COMBATE DE BOXEO

Buenos Aires.—Ignacio Ara sostuvo contra Jorge Azar el combate más reñido de toda la temporada.

Pasó unos momentos de apremio ante los fuertes golpes de su contrincante, especialmente entre el cuarto y el séptimo asalto. Pero luego reaccionó notablemente, ganando los asaltos restantes, a excepción del último.

El Jurado acordó el empate; pero la opinión pública se mostró dividida acerca de quién debía haber sido proclamado vencedor.

En el último asalto cayó Ara, levantándose antes de que el árbitro diera la señal de la suspensión del combate.

MUERTE DE UNA SOPRANO

Roma.—La conocida soprano, de ópera, Claudia Muzzio ha fallecido de un ataque al corazón.

Se preparaba para emprender una campaña por América del Sur.

LA CORONACION DEL REY DE INGLATERRA

Londres.—El rey Eduardo VIII será coronado el 27 de mayo del año próximo, según indica el «Sunday Expréss». El rey firmará una orden en la sesión del Consejo privado del jueves próximo autorizando los preparativos de esta celebración.

EL NEGUS RESIDIRA EN INGLATERRA CON CARACTER PRIVADO

Londres.—El Negus irá a Gibraltar y a Londres con carácter privado. En Inglaterra residirá también particularmente. Durante su estancia en la Gran Bretaña, cualquiera que sea su duración, el Negus no mantendrá actividad política oficial alguna y se indica en los círculos autorizados que no se realizarán intercambios de criterio de carácter diplomático entre él y las personalidades dirigentes inglesas.

PARA QUE SE LE RECIBA COMO A GARIBALDI

Londres.—El «New Chronicle» exhorta al público a festejar la llegada del Negus a Londres como se festejó la llegada de Garibaldi en 1864.

Las elecciones en Bélgica.

Bruselas.—De fuente oficiosa se da un resultado provisional de las elecciones, según la cual la Cámara quedará constituída como sigue:

Partido Socialista, 70 puestos; Partido Católico, 63; Partido Liberal, 23; Movimiento Rexista, 21; Bloque Nacional Flamenco, 16, y comunistas, 9.

Por lo tanto, los socialistas pierden tres puestos; los católicos, 16; los liberales, uno; el Bloque Nacional Flamenco, gana ocho, doblando el número de actas, mientras que los comunistas consiguen seis más que los que tenían.

La nueva Cámara belga estará formada por 202 diputados.

La composición de los partidos mantendrá incambiada la del Gabinete Van Zeeland, pero se cree que la oposición gubernamental será mayor que anteriormente.

La situación en Palestina.

Jerusalén.—Oficialmente se informa que cinco de los jefes árabes de Nabluss, donde ayer se produjeron varios tiroteos entre la fuerza pública y los huelguistas, han sido detenidos por la Policía.

En esta población existe gran tensión, agudizada por las expresadas detenciones.

Se ha establecido la queda, y, consiguientemente, por la noche no circulan vehículos ni personas.

Hay grandes precauciones; pero, no obstante, se registran algunos incidentes esporádicos sin importancia.

Unicamente se han cometido algunos atentados contra los trenes, pero la Policía logró frustrarlos.

Han llegado a un puerto del país las tropas inglesas «highlanders escoceses», que proceden de Egipto.

NUEVOS ENCUENTROS

Londres.—Según noticias recibidas de Jerusalén se han registrado nuevos encuentros entre tropas inglesas y manifestantes árabes. Estos últimos intentaron asaltar la prisión de Nur-El-Shern. Acudieron «hinghlanders», trabándose un combate, del cual resultó muerto un soldado inglés.

BALNEARIO
CALDAS DE OVIEDO
Aguas termales azoadas muy radioactivas. Reumatismo, catarros, gripe mal curada. Notables resultados en la hipertensión arterial.
GRAN HOTEL DEL BALNEARIO
Automóvil desde Oviedo.
15 de junio a 30 de septiembre.

AUMENTAN LOS DESORDENES

Jerusalén.—En el Norte de Palestina aumentan los desórdenes y los actos de terrorismo.

En Safed y en otras ciudades han hecho explosión bombas.

En Nazareth una multitud integrada por árabes atacó a la Policía, que disparó, resultando muerta una mujer árabe.

POLICIAS APEDREADOS

Jerusalén.—Cuando la Policía registraba las casas de un pueblo situado cerca de Nazareth, fué apedreada por mujeres árabes. Resultaron heridos un policía británico y una mujer árabe.

Varias chalupas árabes lanzaron ayer bombas contra un vapor judío a la altura de Jaffa. Las chalupas fueron detenidas después por la Policía. El vapor bombardeado ha llegado a Televiv.

EL CENTRO DE LA ACTIVIDAD

Jerusalén.—Los jefes del movimiento árabe han desplazado el centro de su actividad hacia el Norte de Palestina, entre Haifa y Safed, y quieren intentar durante esta semana, además del bloqueo del puerto de Haifa, la huelga de los empleados del ferrocarril. También aumenta la actividad de los comunistas, que promueven desórdenes y encuentros y provocan incendios.

En Haifa han sido hechos prisioneros numerosos comunistas. Estos se sirven sagazmente de la propaganda nacional árabe, aunque la mayor parte de ellos sólo hace unos meses que han llegado al país.

MUY IMPORTANTE
Restituto López
hoy sucesor de la
ANTIGUA CASA ORTIZ
en VELASCO, núm. 5
Ofrece un gran surtido en ultramarinos finos, garantizando calidad y peso.

M.E.C.D. 2017

APUNTES

La alegría de los viejos federales.

EL ESTATUTO DE CASTILLA Y LEON

Los viejos federales, desperdigados por España y con encuadramiento en los diversos partidos republicanos izquierdistas—salvo excepciones de supervivencia de su organización política—, estarán sintiendo estos días una gran alegría, la íntima satisfacción de contemplar el triunfo en parte de sus ideas, de su doctrina política, del anhelo culminante de todas sus luchas.

Una vez más, los viejos federales estiman como recuerdo glorioso el haber tenido un jefe—líder, como ahora se dice—del temple moral, de la profundidad de inteligencia y de la visión profética que tuvo don Francisco Pi y Margall, el gran repúblico que previó—también Maura—el problema de la autonomía colonial, supo preocuparse de modo esencial de ese otro del federalismo que surgía de la diversidad de las regiones españolas en múltiples aspectos que tanto diferencian a unas de otras. No hace mucho se consideraba como un sueño el ideal del insigne autor de «Las Nacionalidades», frente a la organización centralista del país.

Resulta verdaderamente curiosa la trayectoria que ha seguido en España este problema de la descentralización, que comienza o se inicia en la Constitución vigente, en la que sin hacer declaraciones en el citado aspecto autoriza a que haya regiones que se constituyan en régimen de autonomía. Empezó Cataluña, dando así realidad a viejas aspiraciones. Van a seguir en tal camino las provincias vascas. Se inquieta en tal sentido Galicia. Y es en este momento crítico cuando aún por los enemigos en principio—y desde el principio—de los Estatutos, se empieza a pensar en el Estatuto de Castilla y León para que estas regiones no queden en un plano de desigualdad. De tal manera ha brotado la paradoja de un sector derechista, que sus jefes más significados son los que se disponen a lanzar la idea en lo que se refiere a las regiones castellana y leonesa, arrojando una semilla política más que por un convencimiento para buscar una organización de igualdad autonomista.

En este caso la procedencia no importa, lo interesante es la obra a realizar en defensa de derechos respetables, del anhelo de conseguir aspiraciones justas, que fué, en suma, el anhelo de Pi y Margall y el sueño de viejos federales que encontraban su mayor resistencia en los sectores de derecha de los que proceden—en ideología y en táctica—quienes ahora piden un Estatuto para Castilla y León.

NOTAS LOCALES

EL DIA

En contra de lo que se sospechaba y se temía, el domingo hizo un tiempo magnífico. Esto permitió que se celebrasen la corrida de novillos y el encuentro entre las selecciones futbolísticas de Asturias y de Cantabria. Pero lo mismo la fiesta taurina que la deportiva carecieron de público. Y es que en nuestra ciudad hay millares de hogares donde no entra en estos días el acostumbrado jornal, o si entra es considerablemente mermado. Por esta causa padece el comercio y los espectáculos y... todo.

Cuando el obrero trabaja, corre el dinero, que va a parar indefectiblemente al comercio. Cuando el obrero huelga, voluntaria o forzosamente, el comercio no vende. Se quiebra la economía y los males son muy profundos.

Sabido es que todos los sociólogos reconocen como primera consecuencia del paro obrero la disminución del poder adquisitivo de la masa, con la consiguiente disminución del consumo, y que sigue, por su carácter general, la reducción del nivel de vida del país. Vienen luego la pérdida de esencias morales, el germen de indisciplina, el fomento de principios subversivos, con terribles períodos de depresión.

Por eso, los conflictos sociales ni pueden ni deben abandonarse. No pueden descansar tranquilas aquellas autoridades que no extremen su celo por estos problemas, los más complejos del mundo, pero especialmente de nuestro país, en estos momentos.

Por la noche se registró un hecho espantoso: fué robado un automóvil, los que le conducían mataron a un hombre, atropellándole con el vehículo, que más tarde apareció abandonado, sin que hasta la fecha se haya descubierto a los autores del robo del coche y de la muerte de tan estimado convecino.

Otras noticias llenan hoy la sección de sucesos, que bien quisiéramos ver desaparecer de los periódicos, lo que se conseguiría si los hombres fuésemos más ecuánimes, más justos, más humanos...

Su hijo tuberculoso... Raquítico... Evítelo... VINO ONA... Salud... Vigor... Fuerza.

LA MAÑANA DEL DOMINGO

A pesar de la festividad, el alcalde pasó la mañana del domingo trabajando en su despacho en la preparación de los asuntos cuya resolución va a interesar en Madrid cerca de los Poderes públicos.

Comenzó la jornada del lunes inspeccionando las obras que se realizan en el Vivero municipal, desde donde se trasladó a los talleres del Ayuntamiento para interesarse en las reparaciones que se están haciendo en una de las camionetas de la limpieza, así como en el material que se prepara para las obras municipales.

Antes de meterse en su despacho oficial, estuvo en los Mercados viendo la venta de carne de buena calidad a precios económicos, y en el Matadero presenciando el reconocimiento del ganado.

TELEGRAMA AL ALCALDE DE BURGOS

Por el señor Castillo fué cursado ayer el siguiente telegrama al alcalde de Burgos:

«Martes, a las once de la mañana, tendré el honor, en nombre de la ciudad de Santander, de saludar en usía a la hidalga capital burgalesa. Formamos Comisión presidente de la Diputación, Ayuntamiento, Cámara de Comercio, Liga de Contribuyentes, Círculo Mercantil, con objeto de congregarnos en esa Diputación, a las doce de la mañana, con las representaciones burgalesas, rogando encarecidamente asista el ingeniero señor Arango para tratar del problema del ferrocarril Santander-Burgos. Santanderinos, siempre a vuestros órdenes.»

LA HUELGA DEL RAMO DE LA CONSTRUCCION

Con los firmas del presidente y secretario de la Asociación Patronal del Ramo de Construcción, recibió el alcalde la siguiente carta:

«Hemos dado cuenta a la Comisión de patronos designados para intervenir en el conflicto huelguístico del Ramo de la Construcción de su atento oficio de fecha de hoy. Esta Asociación Patronal tiene un gran interés en la solución del conflicto, más que por conveniencia personal, por la de Santander, ya que comprendemos los considerables perjuicios de todo género que se causan a la ciudad; pero dadas las exageradas peticiones de las entidades obreras y su irreductible actitud, no nos ha sido posible llegar a un acuerdo en las conversaciones sostenidas ante el excelentísimo señor gobernador civil. Por todo ello, veríamos con gran satisfacción si con la intervención de V. S. se lograse la solución del conflicto. Por ello se ha tomado el acuerdo de acudir, con los mejores deseos, a la reunión que V. S. nos anuncia, para lo que estamos a su disposición a partir del lunes próximo.»

Antes de esta carta, el secretario de la Patronal había escrito la siguiente al alcalde:

«Obra en nuestro poder su atento oficio de fecha de hoy relativo a la proposición que se nos hace de autorizar la intervención de esa autoridad en el conflicto del Ramo de Construcción. Inmediatamente se ha convocado a la Comisión que interviene en estos asuntos para celebrar una reunión en la tarde de hoy, con el fin de decidir sobre la proposición que expresa dicho oficio. Tan pronto se hayan cumplido aquellos trámites, enviaremos a V. S. con carácter urgente la contestación oportuna.»

Aviso de la Sociedad de maestros sastres.

Se pone en conocimiento del público en general que, en evitación de engaños, se abstenga de comprar paños para trajes a vendedores ambulantes que ofrecen dicho artículo como paños «extranjeros», cuando en realidad son de fabricación española y, por cierto, de muy mala calidad, pero con colores que facilitan el engaño.

PASA EL PLAZO Y NO RECURREN

Nos dijo también el alcalde que el día 22 del actual terminó el plazo para que los Padres Pasionistas presentasen el escrito de reposición contra el acuerdo municipal que les quitó el terreno donde se construirá el grupo escolar Pablo Iglesias, y que citados Pasionistas comunicaron al señor alcalde que le presentarían.

Como esto no ha ocurrido, el alcalde interpreta el proceder como síntoma inequívoco de que los citados señores acatan el acuerdo municipal, dando con ello una prueba de que empiezan a ser comprensivos, que es una de las virtudes y ventajas indiscutibles para que la vida se desarrolle con la tranquilidad más absoluta, que a todos nos conviene.

LA IMPORTACION DE MAQUINARIA

En un suelto publicado en nuestras columnas dábamos hace pocos días noticia del arribo en nuestro puerto de un vapor alemán, del que fué descargada numerosa maquinaria agrícola y un gigantesco transformador eléctrico, para una central de Puente San Miguel, y al dar la noticia, haciendo resaltar el espléndido mercado que la industria alemana de todos los órdenes, sobre todo la eléctrica y la agrícola, tienen en el mercado español, queríamos haber completado la nota con un detalle interesante al costo de referido transformador, pero nos faltó este dato.

Hoy le tenemos, y podemos decir que se trata de una pieza que ha costado más de 133.000 pesetas, sin las partes complementarias, que representan también otros cuantos miles.

Por el concepto de aranceles ha pagado a la Aduana la pieza en cuestión 23.520 pesetas, que, desde luego, se quedan en casa para atenciones nacionales; pero, ¿y los otros miles de duros?

UN TELEGRAMA DEL ALCALDE DE BURGOS

El alcalde de Burgos ha enviado al de Santander, en contestación a su telegrama, el siguiente despacho telegráfico:

«Contestando a su amable telegrama, comunícole acogeremos, como siempre, con máximo entusiasmo y cariño, Comisión santanderina, defendiendo conjuntamente sagrados intereses de ciudades hermanas, haciendo llegar Poderes públicos justicia nuestras legítimas aspiraciones.—García Lozano, alcalde de Burgos.»

DOS CASAS EN RUINA

El alcalde ha dispuesto el derribo de la casa número 10 de la calle del Doctor Madrazo, por estar en ruina total. La dueña del inmueble es doña Joaquina Carrasco, la cual ha sido notificada en virtud de un informe del arquitecto municipal.

Igualmente ha ordenado la Alcaldía que sea desalojada la casa número 12, de la cual es propietaria doña Esperanza Ruiz García, por otro informe del arquitecto municipal, pues considera peligrosa la permanencia de los vecinos en ella.

Ambas casas se acotarán, para evitar el posible peligro a los transeuntes.

AMIS CASTELLANA

SENTIDO HOMENAJE A DON JUAN CUESTA URCELAY

Por haber sido designado don Juan Cuesta Urcelay director de los Viveros Centrales, cargo a que se ha hecho merecedor por su probada competencia y su reconocida cultura, ha sido festejado con un sentido homenaje.

Este, que resultó de una encantadora intimidad, se celebró en el maravilloso comedor de la Sociedad Fomento de Caza y Pesca.

Con el señor Cuesta Urcelay se sentaron don Luis Martínez, don Luis Ocejo, don Federico Mejías, don Luis D'Ers, don Luis Torón, don Juan Antonio Vellido, don Alfredo Soler, don José Pacheco y don Francisco Larrosa.

Durante la comida se ensalzaron los merecimientos del homenajeado, que dió las gracias al final, profundamente emocionado y agradecido.

PEDRO DE JUSUE

SUSPENDE SU CONSULTA HASTA NUEVO AVISO

EL GOBERNADOR CIVIL CONVERSA CON LOS PERIODISTAS

El goernador civil se refirió ayer, hablando con los perodistas, a una visita que había recibido de las pescaderas, asunto del que damos cuenta en la sección de «Cuestiones sociales».

Hizo luego alusión a una supuesta manifestación del Ramo de la Construcción, añadiendo que no había tenido tal carácter, según unos comisionados de aquellos obreros le habían informado, restando, por lo tanto, el gobernador a dicho acto toda importancia.

Después se refirió a la partida sorprendida en una casa de juego de Torrelavega, diciendo que la Policía solamente se había incautado de 50 pesetas; pero que a dicha autoridad le consta—a dicha autoridad y a todos los montañeses, menos a la Policía—que en dicha partida se jugaba mucho más fuerte.

Terminó diciéndonos que le habían visitado: el alcalde de Santoña, para asuntos de orden público; el de Piélagos, para otros asuntos, y el que fué delegado gubernativo de Cabuérniga, en visita de cumplimiento.

Y el señor Ciges Aparicio se despidió de los periodistas.

CON CARACTER URGENTE

Con carácter de urgentes, se ha señalado la primera decena del mes próximo para las subastas de diferentes lotes de obras en carreteras de la provincia de Santander que fueron declaradas desiertas en la primera subasta.

Figuran entre estas subastas la de realquitranado y conservación del firme de los kilómetros 4 al 11 de la carretera de Cabezón de la Sal a Reinosa; la de iguales obras en la de Puente San Miguel a San Vicente de la Barquera, kilómetros 14 al 21, y otras de importancia.

DE NUESTRO BUZON PROFESIONAL

La Banda municipal.—Señor «Notalocalizador»: Ruégole tenga la bondad de insertar en su sección la siguiente nota, la cual creo reconocerá usted está suficientemente justificada.

¿La Banda municipal está fundada para dar conciertos públicos en el templete del paseo de Pereda o lo está para hacerlo en el local de ensayos solamente?

La pregunta arriba expuesta lo motiva el hecho de que, a pesar de haber dado comienzo los conciertos nocturnos la semana pasada, éstos no se han celebrado más que dos noches. ¿Causas?... El señor Sáez de Adana tiene la palabra.

Esperamos de nuestro querido alcalde sepa hacer cumplir con su obligación a esta Banda, a la que paga el pueblo por oirla tocar UNOS CUANTOS DIAS AL AÑO.—Ramón Antuñano, Nicolás Fuentes, Angel Vázquez, Antonio Oromendia, José Bustamante, Pedro Pesquera.

Un ruego al señor comisario de Policía de esta ciudad.—Señor «Notalocalizador»: Son ya muchos los casos de raquerismo que se están dando en Santander los días de mercado en la plaza de la Esperanza.

Los ladrones de bolsillos, llamados «choriceros», se toman por su mano el mercado de la Esperanza para obrar a sus anchas, arrebatando de las manos los bolsillos y carteras de las señoras que van a dicha plaza, sin darse cuenta que son seguidas por un par de sinvergüenzas, que esperan la ocasión para robar el dinero a las confiadas señoras, que se quedan sin la compra y sin un céntimo.

Además, emplean métodos peligrosos, como lo es el tirar pimienta a los ojos para que en ese momento de tumulto y aceleramiento por parte de las mujeres allí reunidas, arranquen la cartera y salgan corriendo como los galgos.

Estos casos no deben de repetirse, pues para eso tenemos en Santander los Cuerpos de Vigilancia para estos casos.

Los miércoles y sábados, en los mercados, no estaría de más, para detener a los raqueros, para sosiego de las mujeres, que no están tranquilas un sólo momento pensando si se quedarán sin los cuartos.—Domingo Helguera.

Para los directores de la Radio.—Desde hace algún tiempo los pacientes radioescuchas de esta capital no podemos oír a gusto la emisión de la Radio Santander, por constituir ésta un verdadero desastre musical. Sin duda, nadie se ocupa de arreglar la emisora, y los conciertos están llenos de vacíos, vibraciones, altibajos y hasta silencios, que llegan a poner los nervios de punta a las personas que escuchan y que desearían que la emisora local fuera la mejor de España.

Mucho estimaría este humilde radioescucha que su queja, que es hoy la de todos, fuera oída por esa Dirección y se enmendaran las cosas, porque nuestra población no merece que se abandone hasta el punto máximo lo que en otras capitales constituye su orgullo. Si en la Radio no hay personas técnicas que sepan corregir esos aberraciones del micrófono, fuera habrá quien sepa arreglarlas. Todo debe intentarse antes que los radioyentes tengan que cerrar sus aparatos, por serles imposible oír una sola nota musical a gusto.—R. García.

PARA MUEBLES
ECONOMICOS Y MODERNOS
RIBALAYGUA

Sanidad e Higiene.—Para el señor alcalde: Con respecto a este problema, Santander ciudad de verano, está muy por bajo de muchas provincias de España. Aquí, cada ciudadano hace lo que le viene en gana: vuelca los cajones de basura donde le parece, se arrojan los pellejos de naranja en la vía pública y no se colabora con el empleado de la limpieza pública.

En Molnedo ocurre algo vergonzoso; en frente de lo que ha de ser Diputación provincial, está la Venta, donde se realizan las transacciones de pescado, y en el andén, por donde tanto público transita, se lava el pescado y sitúan sus puestos de venta las mujeres.

Afortunadamente, está destinado en esa zona para los menesteres de la limpieza un excelente y fiel cumplidor de su deber; pero éste se lamenta de lo nulo de su labor, al ver que con él no colabora quien debiera hacerlo, prohibiendo terminantemente el lavado del pescado y arrojo de inmundicias del mismo en la vía pública.

¿No podría el alcalde disponer que fuera dentro del recinto de la Venta donde se ejecutaran las labores de limpieza del pescado?

Otro ruego.—Se aproxima el verano y los encargados de la limpieza pública carecen de uniformes y se ven obligados a ostentar una pobre indumentaria, la que buenamente pueden sufragar con sus jornales de hambre, y ofrecen algunos un lamentable estado de presentación que la complican, pues aunque la mayoría trata de ir, dentro de su modestia, algo curiosos, hay, en cambio, algunos demasiado abandonados, que ofrecen un aspecto desolador, con sus alpargatas rotas, la ropa igualmente rota y sucia, con exceso las greñas y, lo que es paradójico: un empleado de la limpieza con la cara sucia.

Debe el señor alcalde dotarles de un par de uniformes a cada uno, botas como las de los bomberos, pues incluso creo hay algunos pares en Bomberos que no se pueden usar por no valer sus medidas, y una vez así dotados, puede el señor alcalde estar orgulloso de una corporación presentada públicamente al nivel de otras muy próximas a Santander.—J. T. Ll.

Señor «Notalocalizador»: Mientras la mayor parte de las carreteras que cruzan el pueblo de Peñacastillo se encuentran perfectamente dotadas de alumbrado, el trozo comprendido entre los barrios de Campogiro y El Empalme espera aún pacientemente el «fiat lux» del excelentísimo Ayuntamiento.

Los vecinos y transeuntes de dicho trozo de carretera, exceptuando algunas parejas que rinden culto a Cupido, quedaríamos muy agradecidos a nuestro dinámico alcalde, señor Castillo, si se dignase dar una prueba más de su bien probada actividad en beneficio del pueblo que le eligió, ordenando que nos «alumbren», en el buen sentido de la palabra, lo antes posible.—Varios vecinos.

De Enseñanza.

CURSILLOS

El ministro de Instrucción pública ha dictado una orden, disponiendo que la fecha de comienzo de los cursillos quede pendiente de señalamiento, facultando a la Dirección general para señalar el momento en que deban comenzar, una vez cumplidos los trámites indispensables.

Seguimos creyendo que no podrán comenzar antes del 25 del próximo mes, caso de que la Dirección general se decida a que comiencen antes de las vacaciones.

CORRIDA DE ESCALAS

En el presente mes ascienden a ocho mil pesetas hasta el número 369, señor Carmero; a siete mil, hasta el 905, señor Pérez; a seis mil, hasta el 1.700, señor Falagán; a cinco mil, hasta el 3.308, señor Vargas, y a cuatro mil, hasta el 13.150, señor Somavilla.

Las últimas ascendidas son: a ocho mil, la señora García, 355; a siete mil, señora Maestro, 916; a seis mil, señora Campos, 1.740; a cinco mil, señora Rotllan, 3.330, y a cuatro mil, señora Gámez, 11.774.

¡MALES de PIERNAS!

VARICES, FLEBITIS, ULCERAS VARICOSAS, LLAGAS SUPUROSAS, EZCEMAS VARICOSOS

El envenenamiento de la sangre y su torpe circulación, originados por las toxinas que arrastra, provocan las varices, dilatando o alargando las venas según los casos. Los primeros síntomas son dolores o cosquilleos, agravados frecuentemente por la imprudencia del enfermo, quien busca alivio en fricciones que aceleran la aparición de llagas peligrosísimas, precursoras de las **Ulceras varicosas, Eczemas varicosos, Flebitis, Llagas, Supuraciones, etcétera,** que alteran el sistema muscular, los huesos y las articulaciones, pudiendo inutilizar las piernas para siempre.

No pierda el tiempo con remedios pasajeros o ensayos inútiles; PURIFIQUE y REGENERE su sangre con el rectificador sanguíneo mas eficaz y poderoso: el científico

DEPURATIVO RICHELET

Los que sufren la tortura de las **Varices** y sus complicaciones, como cuantos padecen porque su sangre ha perdido la fluidez y riqueza naturales, logran una cura radical y completa en los casos más difíciles y rebeldes. Con el uso constante y metódico del **DEPURATIVO RICHELET,** desaparecen definitivamente las **Llagas, Ulceras y Supuraciones,** por antiguas que sean, sin dejar la menor huella. Las piernas recobran su aspecto normal, su fuerza y su agilidad. La acción bienhechora del **DEPURATIVO RICHELET** alcanza a todo el organismo, y el enfermo, después de su curación, logra una protección firme y segura que le hace invulnerable a toda enfermedad de la sangre.

Léanse las cartas de agradecimiento reproducidas a la derecha

La presente sirve para notificarles lo siguiente: Hace cinco meses estaba sufriendo una úlcera varicosa, la cual me hacía sufrir mucho y tuve que dejar de trabajar. Leí en «La Vanguardia» sus anuncios y escribí a su Laboratorio para que me indicasen lo que tenía que hacer referente a dicha úlcera. No tuve contestación, y por fin pregunté a un farmacéutico de esta localidad, quien me proporcionó el Depurativo Richelet.

Puse en práctica el tratamiento y a los pocos días había encontrado una mejoría grande, y pasados dos meses desde que empecé, tenía la úlcera completamente curada. No se pueden imaginar lo contento que estoy por el bien que me ha hecho su medicamento. Esto sí que son hechos y no palabras.

RAMON ROIG
Calle Matadero, 12.—Tortosa.
Molino Aceitero de la Viuda de Juan Espuny Ferrando.

Después de dos meses de sufrimiento con una úlcera varicosa en la espinilla, y habiendo ensayado muchas pomadas sin resultado, y marchando cada vez peor, el médico me recetó el Richelet y en ocho días que hace que lo tomo, ha desaparecido todo malestar y estoy mejorando notablemente.

En agradecimiento a su Depurativo y para bien de los demás, creo un deber el comunicárselo, autorizándole a que haga el uso que crea conveniente de este certificado.

ROGELIA M. DE ROMANO
Cascante (Navarra) España.

De venta en farmacias. Pida usted hoy mismo folleto GRATUITO para curar las enfermedades de la sangre, al
LABORATORIO RICHELET - San Bartolomé, 30 y 32 - San Sebastián.

LA DIGESTION REGULARIZADA EN TRES MINUTOS CON UN POCO DE MAGNESIA BISURADA

El Cuerpo médico rechaza los medicamentos cuyo uso constituye un hábito, y si se trata de males digestivos, su efecto es nulo después de algunas tomas. La Magnesia Bisurada alivia en tres minutos los peores dolores del estómago, hecho comprobado millones de veces; neutraliza, además, instantáneamente el exceso de acidez, causa de la mayor parte de las enfermedades del estómago; eructos ácidos, flatulencias, ardores, jaquecas y también la somnolencia debida a una digestión dificultosa. Este poderoso antiácido no crea hábito alguno y desempeña sencillamente el papel de regularizador del estómago. Una vez este órgano esté normalizado puede usted tener la confianza de que digerirá a la perfección, es decir, en dos horas, de un modo natural y sin que usted se aperciba de ello. La Magnesia Bisurada es el medicamento preferido por la clase médica, y se vende en todas las farmacias al precio de pesetas 2'65 en tabletas y 4'15 en polvo.

UNA ANTICIPACION PRODIGIOSA

en la nueva era del automóvil es el

Peugeot "402"

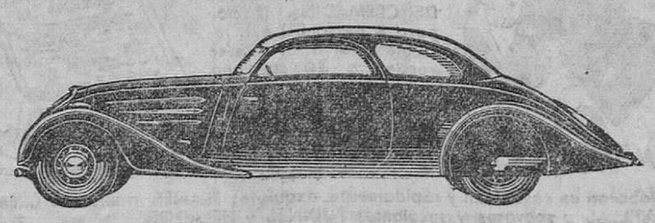

Provisto de motor de 13 HP. fiscales, sumamente económico y de alto rendimiento.

Carrocerías amplísimas y confortables. - Es el verdadero coche familiar. - NO DEJE DE PROBARLO.

Mnuel Castellanos.-Paseo de Pereda, 21

Teléfono 1073. - SANTANDER

M.E.C.D. 2017

CUESTIONES SOCIALES

Se aprueban las bases entre los patronos y los obreros canteros.

Una comunicación del Comité de Huelga del Ramo de la Construcción.—El mismo Comité contesta a un nuevo requerimiento del alcalde.—Las pescaderas se interesan por que se termine el pleito de las "parejas" de pesca.—Hoy se reunirán carpinteros y ebanistas para proseguir la discusión de las bases de trabajo.--También han presentado proyectos de nuevos contratos los pintores, vidrieros, fontaneros, biseladores y carroceros.--Anuncian la huelga los obreros de las construcciones Monoyer y Bolado, de Torrelavega.--Un telegrama del presidente de la Federación de Pescadores del Cantábrico.--¿Se irá a la huelga general del Ramo de la Construcción?

UNA COMUNICACION DEL COMITE DE HUELGA DE LA CONSTRUCCION

El Comité de huelga del Ramo de la Construcción nos envía una nota para aclarar una referencia que, acerca de la huelga, fué expuesta en la «Hoja Oficial del Lunes».

Desmienten que, como dijo ayer este semanario, sin duda mal informado, el que se diga que a la convocatoria del alcalde sólo acudió la representación patronal y que no acudió la representación obrera.

Hacen saber que a la Alcaldía de esta ciudad no acudió representación alguna y sí unas comunicaciones de ambas representaciones marcando sus puntos de vista.

Señalan que el conflicto lleva la misma marcha que el primer día de huelga. En el ánimo de los trabajadores existe la confianza de hallarse en posesión de la razón, de la justicia y del derecho. Y este espíritu de unidad de acción, de fortaleza para la lucha, de temperamento y de fibra para mantenerse estrechamente compenetrados ante la incomprensión o la mala fe de los que, al parecer, les interesa que el conflicto continúe.

Termina diciendo que sufriendo este mal están más de cuatro mil obreros del Ramo y que la proximidad del verano les interesa a ellos como al que más, no sólo como santanderinos, sino también por los jornales que dejan de ganar. Por eso el Comité de huelga—afirma—es el primero en desear una digna, honrosa y justa solución al conflicto.

EL ALCALDE Y LA HUELGA DE LA CONSTRUCCION

En la mañana de ayer, el Comité de huelga de los obreros preguntó al alcalde si podía facilitarles la contestación que le había dado la patronal a su oficio sobre la intervención de la autoridad municipal para buscar solución a la citada huelga.

El alcalde, deseando complacerles, le entregó las dos cartas, las cuales se han analizado en la asamblea que celebraron ayer, a las tres de la tarde, y las cuatro y media dieron al señor alcalde la siguiente contestación:

Muy señor nuestro: Después de ser informados por nuestro compañero de las manifestaciones de usted y viendo el buen deseo que usted tiene para la pronta solución de nuestro conflicto, el que de veras interesa su solución es a nosotros, le manifestamos que es acuerdo de la asamblea, de la cual nosotros somos fieles cumplidores. Como usted ya está enterado de nuestro acuerdo a discutir el contrato de trabajo en presencia del señor gobernador, petición de la patronal, es ésta, la que demostrando una actitud de intransigencia, impropia de unos señores que dicen tener grandes deseos por la pronta solución del mismo, la que no quiere dar solución a nuestras justas aspiraciones. Dejando a un lado lo que pueda suponer intereses particulares y poniendo por encima los intereses generales del pueblo de Santander, nos ponemos a disposición de la patronal en la forma arriba indicada, por ser estos acuerdos de ambas partes. Le saludamos atentamente. Por el Comité de huelga estuquistas, decoradores y similares. Ramo de Construcción C. N. T. Comité de huelga.

OTROS OBREROS QUE PRESENTAN EL OFICIO DE HUELGA

Los obreros de la Sociedad de Oficios Varios, que prestan sus servicios a las órdenes de la Compañía de Construcciones Monoyer y Bolado en las obras que están realizando en Barreda para la Compañía Solvay, están haciendo gestiones para conseguir mejoras de carácter moral y material, y como las gestiones han resultado infructuosas han presentado el anuncio de huelga.

UNA COMISION DE PESCADERAS VISITA AL GOBERNADOR CIVIL

Una Comisión de pescaderas ha visitado al gobernador civil para interesarle por que se halle, cuanto antes, una solución al problema originado como consecuencia de las discrepancias que separan a los armadores de los barcos pesqueros y a sus tripulaciones.

Hicieron presente a la primera autoridad civil de la provincia que este conflicto afecta a más de cien familias modestísimas, que sufren las consecuencias de este paro.

El gobernador civil contestó que él se hallaba siempre animado del mejor deseo, pero que el asunto se halla en gestión de un organismo de Trabajo y, por lo tanto, no estima delicada una ingerencia de funciones.

EL CONFLICTO DE LOS CARPINTEROS Y EBANISTAS PRESENTA BUEN ASPECTO

Los carpinteros y ebanistas, que plantearon el movimiento huelguístico por solidaridad con los albañiles y peones, han presentado también a sus patronos unas bases de trabajo.

Hoy, a las siete, comenzarán en la Federación Patronal Montañesa la discusión de dichas bases, y la impresión que existe, a la vista de lo que solicitan los obreros carpinteros y ebanistas, es que rápidamente serán aprobadas las cláusulas que constituirán el nuevo contrato de trabajo para esos obreros profesionales de Santander.

SE ROMPEN LAS NEGOCIACIONES CON LOS OBREROS PINTORES

Apenas comenzado el examen y discusión de las bases de trabajo por los obreros y patronos pintores, se rompieron las relaciones, quedando aquél interrumpido.

En consecuencia, los obreros pintores han presentado el correspondiente oficio de huelga, y si no hubiera solución en toda esta semana, como el sábado vence el plazo, el lunes próximo se planteará el conflicto.

Insistimos, una vez más, en que se reanuden esas negociaciones antes de que se promueva el conflicto. Planteado éste y ya los obreros en la calle, la solución se hará más difícil.

NUEVAS BASES DE TRABAJO A ESTUDIO DE LOS PATRONOS

Se han dirigido directamente a sus patronos, presentándoles bases de trabajo, los obreros vidrieros, fontaneros, biseladores y carroceros.

Como se han recibido recientemente, los patronos no han podido examinarlas, pero lo harán en plazo brevísimo y todo hace suponer que rápidamente se entrará en el examen, discusión y, si es posible, aprobación de los contratos.

LA HUELGA DE LOS OBREROS PESQUEROS SIGUE EN EL MISMO ESTADO

Se va, es cierto, acortando la distancia que separa a patronos y obreros, pero hasta ahora no se ha llegado a una completa inteligencia.

Persisten, empero, las gestiones, y es de esperar que, al fin, se logre entre aquéllos y éstos una completa inteligencia.

SE APRUEBAN UNAS BASES DE TRABAJO

En dos reuniones sostenidas entre patronos y obreros canteros se han fomalizado las siguientes bases de trabajo, que ya han sido aprobadas, estando solamente pendientes de firmarse por ambas representaciones.

Dichas bases son las siguientes:

«Contrato de trabajo celebrado y aprobado por la Sociedad de Obreros canteros-marmolistas, pertenecientes a la Confederación Nacional del Trabajo, y el Gremio de Canteros-Marmolistas, afectos a la Asociación Patronal del Ramo de Construcción, de Santander:

Base 1.ª Los patronos podrán admitir en sus trabajos a cuantos obreros de este ramo lo soliciten, pero vendrán obligados a respetar el riguroso orden de petición de trabajo, admitiendo al obrero que primero lo haya solicitado.

Se entiende por petición de trabajo el efectuado precisamente en el taller o en obra.

Dichas peticiones de ingreso serán controladas por el delegado o representante de los obreros.

Base 2.ª En el caso de que esta Sociedad de Canteros y Marmolistas adopte medidas o tome acuerdos para obligar a algún obrero a que se asocie o cumpla con sus deberes sindicales, no podrá el patrono por esta causa adoptar ni tomar ninguna represalia contra ellos.

Base 3.ª Los jornales de plaza que actualmente disfrutan los obreros de este ramo son los siguientes:

Oficiales labrantes, 11'25 pesetas al día.

Idem marmolistas, 10..

Mamposteros, 11'50.

Pulidores, 9.

A partir de la fecha de este contrato, se aumentará a cada obrero sobre los jornales anteriormente expresados una peseta por día de trabajo, a excepción de los marmolistas-cincelistas, que será de una peseta cincuenta céntimos por día de trabajo. A los seis meses de la fecha indicada se efectuará otro aumento de cincuenta céntimos a cada obrero, por día de trabajo.

Para los obreros adornistas que soliciten trabajo como tales, y sean admitidos con esta clasificación, percibirán un salario de diecisiete pesetas por día de trabajo; pero si existiera en los talleres u obras algún obrero que tenga conocimientos en trabajos de adorno y, circunstancialmente, fuese encargado de realizar estos trabajos, percibirá, durante el tiempo que los mismos duren, un salario de quince pesetas por día de trabajo, pasando a su anterior categoría una vez terminados aquéllos.

El salario del aprendiz de entrada quedará a juicio y elección del patrono.

El salario del aprendiz adelantado será el de seis pesetas por día de trabajo, y si para la aplicación de esta categoría o sueldo hubiese alguna discrepancia u oposición, será ella resuelta, y señalada la categoría y salario del aprendiz por el patrono y los obreros que tengan ocupación en el taller o tajo.

Base 4.ª En ningún taller podrá existir más de un aprendiz por cada tres oficiales.

Base 5.ª En los casos en que haya de efectuarse descargues de mármol, y siempre que su duración exceda de dos horas, disfrutarán los obreros que intervengan en el mismo, y durante el tiempo que duren aquellos trabajos, de un cincuenta por ciento más del salario que tengan asignado en el taller.

Base 6.ª Para los obreros labrantes, y siempre que el volumen de obra lo permita, vendrán los patronos obligados a realizar los trabajos a cubierto de las inclemencias del tiempo, con tejavanas, etc. Y si la obra a ejecutar no permitiera la instalación de tejavanas, el patrono colocará toldos u otros medios que evite a los obreros la pérdida del jornal.

Base 7.ª Si por causa del mal tiempo los obreros mamposteros tuviesen que suspender los trabajos, una vez empezados, el patrono vendrá obligado a abonarles el jornal del tiempo trabajado, más el correspondiente al que falte para completar el cuarto de día.

Base 8.ª El patrono procurará por todos los medios a su alcance que los obreros no pierdan días de jornal por falta de material u otras causas parecidas, que pueden preverse y evitarse con suficiente anticipación.

Base 9.ª Será de cuenta del patrono toda la herramienta de los obreros pertenecientes a este ramo y sección, a excepción de la maceta, pero correlativamente éstos vendrán obligados a cuidarla y conservarla, y a hacer entrega de ella al patron cuando por cualquier circunstancia tengan que abandonar el trabajo.

Base 10. Quedan abolidos todos los trabajos a destajo, tanto por lo que respecta a los obreros como a los patronos. En caso de necesidad comprobada, se trabajarán horas extraordinarias hasta los límites que la ley señala, abonándose éstas con el cincuenta por ciento de recargo sobre el salario normal, y comunicándose dichos trabajos extraordinarios al representante de los obreros en el taller o tajo.

Base 11. El patrono viene obligado a avisar a sus obreros, en el probable despido por falta de trabajo, con ocho días de anticipación, siempre que los trabajos u obras a realizar excedan de dicho tiempo y como mínimo de un mes, y si tuviera necesidad de volver a admitir personal en la misma obra o tajo, vendrá obligado a readmitir en primer lugar a los suspendidos en la misma.

Tanto los despidos como las readmisiones se harán siempre por riguroso turno de antigüedad.

Base 12. La jornada de trabajo sela de cuarenta y ocho horas semanales, distribuídas en ocho diarias, hasta tanto que por el Ministerio de Trabajo no se modifique con carácter general dicha jornada.

No obstante lo dispuesto, si la Asociación Patronal del Ramo de Construcción adoptase para los demás Gremios jornada inferior a la señalada, inmediatamente será aplicada por los patronos canteros-marmolistas a sus obreros, teniendo esta aplicación carácter retrospectivo, desde la firma del presente contrato.

Base 13. Todo patrono vendrá obligado a conceder una vacación retribuída de siete días por cada año de servicio consecutivo que para él haya trabajado cada obrero. Si algún obrero fuese despedido antes de cumplirse el año de trabajo para un mismo patrono, tendrá derecho a la vacación retribuída de siete días si el tiempo que lleve trabajando para el mismo patrono excede de seis meses, y si no llegase a este tiempo, se le abonará la parte proporcional de dicha vacación anual con arreglo al tiempo que lleve trabajando. La aplicación de esta base no podrá suponer el que un obrero perciba dos vacaciones durante un año de un mismo patrono.

Base 14. Las fiestas que regirán en estos trabajos serán: los domingos; el 14 de abril; el Primero de Mayo, y otra que a su elección señalan los patronos, y que no podrá ser el 2 de mayo, todas ellas sin derecho a retribución.

Base 15. Todo patrono que tenga necesidad de enviar a sus obreros a trabajar fuera del radio de la población, abonará un sobrejornal de dos pesetas por día de trabajo, en concepto de gastos de comida, etc. El radio de población, a estos efectos, quedará comprendido entre los Campos de Sport, por la carretera del Alta, al Oeste, hasta la Albericia; por la zona de Maliaño, Puente de Cajo, portillas del Norte. Si no fuese factible el regreso diario de los obreros, serán de cuenta del patrono los gastos de hospedaje, manutención, etc.

Base 16. Todos los trabajos de cantería y marmolería con destino a obras de la localidad deberán ser elaborados, necesariamente, dentro dede la capital y su radio.

Base 17. Una vez aprobadas estas bases por las entidades que en ellas intervienen, serán sometidas a la aprobación y refrendo del excelentísimo señor gobernador civil de la provincia, a los efectos oportunos.

En Santander, a veinticinco de mayo de mil novecientos treinta y seis.»

UN TELEGRAMA DEL PRESIDENTE DE LA FEDERACION DE LOS PESCADORES DEL CANTABRICO

En la Delegación Provincial del Trabajo se recibió ayer el siguiente telegrama:

«Ante el retraso del Gobierno en la resolución de la petición de subsidio a los pescadores del litoral Cantábrico, rogamos comunique al señor presidente del Consejo de ministros y al ministro del Trabajo que lo resuelvan urgente y satisfactoriamente. En caso contrario procederemos al amarre de la flota, debido a las circunstancias.—Presidente de la Federación de Pescadores del Cantábrico.»

El señor delegado del Trabajo se ha apresurado a trasladar copia del telegrama recibido a los señores presidente del Gobierno y ministro del Trabajo.

SE IRA A LA HUELGA GENERAL DEL RAMO DE LA CONSTRUCCION

No tendría nada de extraño, aun cuando la noticia carece de valor oficial, que, de no resolverse rápidamente los distintos conflictos sociales planteados directamente por los obreros a sus patronos, se declare la huelga general del Ramo de la Construcción.

Es muy probable que se esté preparando una asamblea de todos los oficios del Ramo y no nos sorprendería que en élla se decidiese el planteamiento de la huelga.

Insistimos en que la noticia carece del marchamo oficial.

LA ACADEMIA DE CORTE. — Días pasados se verificó en la Academia Municipal de Corte la clausura de curso y el reparto de premios. — En la parte superior de esta foto hay un grupo de alumnas con sus profesoras, y en la inferior, las tres señoritas que alcanzaron el título de maestras este año ante los modelos expuestos. — (Fotos Samot.)

VIDA SOCIETARIA

«LA GRAFICA»

Esta Sociedad celebrará junta general extraordinaria hoy y mañana, a las seis y media de la tarde, en la calle de Cisneros, 22 (local de Orfeón «Pablo Iglesias), para aprobar la Memoria que la Federación Gráfica presenta al XXI Congreso, y nombrar delegado a la misma. Se ruega la puntual asistencia de todos los federados.—La Directiva.

PARTIDO COMUNISTA (S. E. DE LA I. C.)

COMITE LOCAL.—A todas las camaradas del grupo femenino del partido.

Hoy, martes, a las siete y media, en el local del partido, Magallanes, 27, primero izquierda, para tratar de su organización y el planteamiento de las reivindicaciones inmediatas y tareas.—Secretaría femenina (Radio de Santander).

FEDERACION LOCAL DE SINDICATOS (C. N. T.)

Se convoca a todos los limpiabotas, organizados o no, a una reunión que se celebrará en nuestro domicilio social, Primero de Mayo, número 14, hoy, martes, a las siete de la tarde.—La Directiva.

AGRUPACION SOCIALISTA DEL VALLE DE CAMARGO

Se convoca a asamblea general ordinaria para hoy, martes, a las ocho en primera convocatoria y a las ocho y media en segunda, para deliberar el orden del día siguiente: lectura de actas, ídem de cuentas, ídem de comunicaciones, altas y bajas y preguntas y proposiciones.

Se ruega la más puntual asistencia de los afiliados.—El secretario.

SOCIEDAD DE PANADERAS

Se convoca a una reunión de carácter urgente a la Directiva de esta Sociedad para el jueves, día 28, a las seis de la tarde, en la Casa del Pueblo.—Los asesores.

SOCIEDAD DE JORNALEROS SASTRES

Se convoca a junta general extraordinaria para el jueves, día 28, a las siete y media de la tarde. Se ruega la más puntual asistencia. — La Directiva.

FEDERACION DE LA INDUSTRIA FERROVIARIA

SECCION NORTE. SUBSECCION DE SANTANDER.—Se convoca a todos los afiliados y simpátizantes de esta Subsección para la asamblea extraordinaria que se celebrará mañana, miércoles, a las siete y media de la tarde en primera convocatoria y a las ocho en segunda, para tratar de las peticiones de mejoras que nuestro C. Nacional nos envía para su discusión y estudio.

¡Compañeros! Dada la importancia rel asunto a tratar, esperamos vuestra puntual asistencia. La reunión se celebrará en nuestro domicilio social, Primero de Mayo, 14, Centro Obrero. El Comité.

SOCORRO ROJO INTERNACIONAL

GRUPO DE BASE SARGENTO VAZQUEZ.—Este Grupo convoca a sus militantes a una reunión que tendrá lugar hoy, martes, a las ocho y media de la noche, en el sitio de costumbre.—El responsable.

ASOCIACION PROVINCIAL DE EMPLEADOS DE OFICINA Y TECNICOS (U. G. T.)

JUNTA GENERAL ORDINARIA.—Los días 29 y 30 del corriente, a las siete y media de la tarde, celebrará junta general ordinaria esta Asociación, con sujeción a los siguientes apartados: Lectura del acta anterior, altas y bajas de afiliados, Memoria de la Sección, gestiones y actuación de la Junta directiva, renovación total de cargos, nombramiento de la Comisión revisora de cuentas y ruegos, preguntas y proposiciones.

JUNTA GENERAL EXTRAORDINARIA.—Seguidamente se procederá a la celebración de junta extraordinaria, con sujeción al siguiente orden del día: Proyecto de bases para la formación del Censo Profesional de los Empleados de oficina dentro del Jurado mixto de Despachos y Oficinas de Santander.

A cuantos compañeros deseen examinar dichas bases, se les advierte que pueden hacerlo todos los días, de siete en adelante de la tarde.

VISIÓN PERFECTA CON GAFAS EJECUTADAS EN CASA
LUDY ÓPTICO DIPLOMADO
LA MEJOR INSTALACIÓN DE ÓPTICA
BECEDO 3 · TELÉFONO 3130

LA VELADA DEL SABADO EN EN CENTRO OBRERO

Presenciamos el sábado próximo pasado, en los amplios locales de la Federación Local de Sindicatos, una de las veladas en que más acusadamente se manifestó el éxito.

Poco después de la hora anunciada dió principio la velada, poniéndose en escena la comedia en tres actos titulada «Los dioses de la mentira», original de José Fola Igúrbide, plena de situaciones, para la tesis del autor, ampliamente logradas.

Decir que los intérpretes cumplieron, fuera injusto. Todos, todos, sin excepción, supieron ofrecer un conjunto acabadísimo, dando la sensación de absoluta identificación en sus respectivos papeles. Esto es lo justo. Es decir, que estuvieron bien, muy bien. Así lo comprendió el numeroso auditorio que llenaba por completo el salón de actos, premiando con entusiásticos aplausos la labor de los afortunados artistas.

Deleitó a la concurrencia, interpretando varias tonadas montañesas, el popular cantador Tito Sierra.

La gente salió complacidísima de la velada, deseando acudir a otras en que presida, en la elección de programa, igual acierto que en ésta.—U. M.

SINDICATO DEL METAL (C. N. T.)

Se ruega a los compañeros de este Sindicato acudan a la reunión extraordinaria que se celebrará hoy, martes, en el Centro Obrero, para asuntos de suma transcendencia, tanto a los compañeros de Nueva Montaña como a los de Santander. La reunión se celebrará a las siete en punto de la tarde.—El secretario.

ATENEO OBRERO

Por la presente se convoca a todos los componentes del Cuadro Artístico de este Ateneo a una reunión que tendrá lugar hoy, martes, a las ocho en punto de la noche, en nuestro domicilio social.

Dado los asuntos a tratar, se ruega la mayor y más puntual asistencia. El secretario.

SECCION DE CANTEROS Y MARMOLISTAS

Se convoca a todos los canteros pertenecientes a esta Sección para el jueves, día 28, a las tres de la tarde, en la Casa del Pueblo.

Por tratarse de asuntos de mucho interés, se ruega la asistencia y puntualidad.—La Directiva.

ESTREÑIMIENTO
tómese al cenar UN
GRAIN DE VALS

¡OJO: GRATIS!
Todo el mundo puede comprobar la bondad del gran producto Nacional, la exquisita CREMADINA.. y ello ...ABSOLUTAMENTE GRATIS Presentando este anuncio recortado en cualquiera de los establecimientos indicados al pie de este anuncio, recibirá Vd GRATIS UN PAQUETE DE CREMADINA (Ración para 4 personas) exactamente igual a los que se venden a 30 cts. uno.
CON Cremadina
se elaboran en casa, fácil y rápidamente, exquisitos FLANES, riquísimas CREMAS y NATILLAS y sabrosos y suculentos PUDINES y HELADOS.
Se puede recoger en los siguientes establecimientos:
Hijo de Esteban López, «La Aurora», Burgos, 2. — Juan Bolívar, Ribera, 7. — Jesús Ortíz, Colosía, 10. — Benjamín Pérez, Compañía, 20. — Casa Trueba, Alameda 1.ª, 10 y 12. — José Llano, Hernán Cortés, 9. — Pedro Haya, Amós Escalante, 3. — Casa Marina, Atalaya, 17 y Pablo Iglesias, 25. — Casa Salat, S. A., Colón, 12. — Santiago Tazón, Arrabal, 20. — Higinio Rodríguez López, San Simón, 2. — Serapio Peña, Doctor Madrazo, 12. — Angel Mazorra, Tetuán, 3. — José Ruiz de la Hoz, Concordia, 15. — Lucio Benito, Arcillero, 3. — Laureano Gutiérrez, San Fernando, 42. — Salvador Fernández, Alonso Gullón, 87. — Angel Sáinz, Peñas Redondas, 5.
Valedero para el día 26 y 27 del corriente.

VICHY HOPITAL
afecciones del estómago

M.E.C.D. 2017

LOS SUCESOS

Un automóvil robado atropella a un hombre y le causa la muerte.

UN GRAVISIMO ATROPELLO. — Estado en que quedó el coche robado la noche del domingo, con el cual fués atropellado y muerto un conocido industrial. — (Foto Samot.) (Fotos Samot.)

Como a las nueve y media del domingo, y después de regresar de un paseo por la provincia, dejó su coche, el número 3-636, a la puerta del Hotel Ignacia, donde se hospeda, don Felipe Pellón Diego. Según su costumbre, el señor Pellón echó la llave al vehículo y se fué al Café del Boulevard, donde estuvo con varios amigos hasta las diez y media, en que el capitán de guardias de Asalto, señor Puig, le avisó que con el coche habían atropellado a un hombre, causándole la muerte. Rápidamente el señor Pellón se trasladó a la Comisaría de Vigilancia, donde aportó todos los detalles precisos, para esclarecer el suceso, que se desarrolló en la forma siguiente:

Después de haber pasado toda la tarde juntos, regresaban a las diez de la noche a sus casas, por la calle de Juan de la Cosa, los amigos don Agustín Martínez Lombana, de 52 años, con domicilio en la avenida de Pablo Iglesias, número 5, primero, y don Gabriel Pellón, de 62 años, que vive en la calle del Marqués de Santillana. Iban los dos amigos, entretenidos, hablando y cuando llegaban a la entrada de la avenida de Pablo Iglesias, casi junto a la verja de los jardines que tiene la finca del director de la Empresa Lebón, un automóvil, que iba a toda velocidad hacia el Sardinero, hizo un fuerte viraje para salvar las vías y se echó encima de los dos amigos, que pretendieron evitar el atropello haciéndose a un lado, lo que consiguió el señor Pellón, pero no así el señor Martínez Lombana, que fué lanzado a tierra por el auto, el cual, sin detenerse, pasó sobre su cuerpo y siguió el viaje, ajenos sus ocupantes a todo sentimiento de humanidad y sólo deseosos de huir del lugar del atropello por creer, sin duda, que así ponían a salvo su tremenda responsabilidad.

Algunos transeuntes que presenciaron el atropello recogieron del suelo al señor Lombana, que no daba señales de vida, y como tenía un estertor agónico procedieron inmediatamente a meterle en el primer vehículo que pasó por allí, que fué una camioneta del servicio público entre Santander y el Sardinero. Este vehículo llevó al herido a la Casa de Socorro, donde fué asistido en el acto por los médicos de guardia señores Sáiz Martínez y Velarde, ayudados por el practicante señor Iglesias. Por desgracia, los facultativos no tenían nada que hacer porque el herido falleció poco después sobre la mesa de operaciones, sin reaccionar ante los reactivos que le proporcionaron. El señor Martínez Lombana tenía conmoción cerebral y visceral, fractura de costillas, contusiones en el vientre, hemorragia interna y múltiples erosiones.

Cuando el coche forzó la marcha en dirección del Sardinero, unos guardias de Asalto observaron que el conductor no le llevaba bien, si no dando tumbos, como si estuviera bebido. El coche apareció más tarde en la avenida de la República con grandes averías, por haber chocado con una columna del tranvía.

Se sabe que a las diez y media de la noche un matrimonio que vive en el Hotel Suiza, del Sardinero, vió llegar el coche autor del atropello con las dos portezuelas abiertas y como se parara casi en seco a la puerta del referido hotel, preguntaron al que le conducía si era suyo el coche, porque la señora tenía idea de conocerle. El conductor, que era de regular estatura y tenía corbata negra, contestó que era de su propiedad y que le había comprado hacía dos años. Daba pruebas de gran excitación y desapareció en seguida en dirección a la Segunda Playa.

En el asunto intervino el Juzgado de Instrucción, que ordenó el traslado del cadáver al depósito para hacerle la autopsia.

La Policía comenzó inmediatamente a practicar las diligencias necesarias, tomando en primer término declaración al matrimonio del Sardinero.

POR JUGAR A LOS PROHIBIDOS

El gobernador civil dió ayer cuenta a los periodistas de que, informado que en Torrelavega se jugaba a los prohibidos, ordenó al delegado gubernativo en aquella ciudad que se presentase en determinado establecimiento. Media hora más tarde dicho delegado, señor Bocos, le comunicaba que había sorprendido una partida de «bacarrat», habiéndose dado los jugadores a la fuga, pero siendo detenidos cinco, a la vez que dicha autoridad se incautaba de cincuenta pesetas que había sobre la mesa.

INTENTO DE ROBO

Con el propósito de robar la caja del Ayuntamiento del pueblo de Liérganes, el domingo por la noche penetraron allí unos ladrones, rompiendo una ventana.

Una vez dentro, los asaltantes se limitaron a coger un llavero, que tenía todas las llaves de la casa y abrir con ellas departamentos y cajones, sin que se haya notado que falte ninguna cosa.

LOS MISMOS DE SIEMPRE

Por los agentes de Vigilancia señores Sanchidrián y Cavadas fueron detenidos ayer los consabidos rateros Ramón Herrera Hoz y José Riaño Méndez, como autores del robo de varias plumas estilográficas en la papelería propiedad del señor Fernández Zorrilla. También fué detenido Julio Martínez Pardo, de 57 años, por ser la persona a quien los rateros, según manifestaron en el acto de su detención, le habían dado para vender las mencionadas plumas.

Por ser menores de edad—lo que no impide que hagan otra en seguida—fueron puestos en libertad los menores Herrera y Riancho.

DOS PALANQUETAZOS

Los ladrones, que son los únicos que no están parados, aunque haya crisis económica, sustrajeron ayer de la Casa Hergo dos gabardinas y dos cortes de traje, cuyo valor en total es de quinientas pesetas.

También entraron en el domicilio de Pedro Nieto Merino, de la calle de Puerta la Sierra, 10, primero, y le llevaron una boquilla de ámbar y oro, una cajita con monedas extranjeras, un reloj y cuatro sábanas.

UN SUCESO LAMENTABLE EN RAMALES

Anoche, sobre las once, y cuando se dirigía a su domicilio nuestro corresponsal en la villa de Ramales, José Luis Arozamena, le salió al encuentro el delegado gubernativo, José Garay, últimamente destituído, quien con un estoque intentó agredir a nuestro citado corresponsal, resultando éste con algunas cortadas en la mano izquierda, y producidas al intentar repeler o desarmar al agresor, que, a la vista del sereno municipal, se dió a la fuga, seguido del agredido hasta su domicilio.

Seguidamente Arozamena se trasladó a la clínica del médico titular don Alfredo Quintanilla, que le apreció heridas cortantes de carácter leve en la región palmar y dorso de la mano izquierda.

Del hecho se dió cuenta al puesto de la Guardia civil de Ramales.

SON DETENIDOS SIETE FASCISTAS

Nuestro corresponsal en Astillero nos da cuenta de que en la tarde de ayer, domingo, llegaron varios individuos de filiación fascista, que penetraron en el «Café Angelín», propiedad de don Angel Díaz Toca, con el fin, según manifestaron, después de saludar a dicho señor y felicitarle por haber sido puesto en libertad, después de varios días de prisión en la cárcel de Santander, a consecuencia del atentado perpetrado hace algún tiempo en el bar «Navarro», y como el alcalde, señor Serna, sospechara de las intenciones de los mencionados individuos, dió órdenes a la Guardia municipal para que se les cacheara, dándose a la fuga tres de ellos, que fueron perseguidos por el jefe de municipales, quien, para amedrentarles, les hizo varios disparos.

Avisada la Guardia civil de este puesto, salió en persecución de los fugitivos, deteniéndolos en unas marismas inmediatas.

Más tarde fueron detenidos en dicho Café otros cuatro individuos, que, según parece, eran compañeros de los fugados.

Se llaman los detenidos: Ricardo Cerrada Elisegui, de Santander; Antonio Luis García y Luis Castillo Martínez, de Guarnizo; Santos Herrero Alvarez, Ramón Peña Fernández, Emilio Cagigas Cagigas y José María Pérez Marejil, de Maliaño.

Todos, por disposición del alcalde, fueron conducidos en una camioneta a Santander, por la Guardia civil, a disposición del gobernador.

Con motivo de estas detenciones se originó gran revuelo, por creer muchas personas que los detenidos habían hecho algunos disparos, y al montar en la camioneta fueron increpados e insultados por algunos grupos que allí se congregaron.

APALEAN A UN ALDEANO, DEJANDOLE MORIBUNDO EN LA CARRETERA

El domingo fué traído a la Casa de Salud Valdecilla, en un automóvil, el jornalero, del pueblo de Collado de Cieza, José Marcano Irastua, que venía gravemente herido.

En la Clínica de urgencia, a donde fué trasladado inmediatamente, los doctores de guardia, señores Peláez y Roan, le practicaron una cura detenida y bastante laboriosa.

La víctima presentaba la fractura del cráneo, encontrándose bajo los efectos de una fuerte conmoción cerebral.

Su estado fué considerado de gravedad extrema, diagnóstico que se confirmó después, ya que dejó de existir, a las siete de la mañana de ayer.

Según manifestaron los que le traían en el coche, le habían encontrado unos convecinos tirado en una callejuela de dicho pueblo, sin conocimiento, a las seis de la mañana del domingo.

Añadieron que José, que trabajaba en Las Forjas, debió ser agredido próximamente a las diez de la noche, por unos desconocidos que le esperaban en la calleja, donde fué encontrado, arrojándole algunas piedras de bastante tamaño, que fueron encontradas al lado del herido.

El obrero muerto tenía treinta y nueve años de edad, estaba casado, y deja bastantes hijos.

Por orden del Juzgado, el cadáver fué trasladado al depósito judicial, para practicarle hoy la diligencia de autopsia.

ATROPELLO DE AUTOMOVIL

Se encuentra en la Casa de Salud Valdecilla la vecina, de San Vicente de la Barquera, Balbina Valle Redondo, de cuarenta y cinco años de edad, casada, natural de dicha localidad, que fué alcanzada por un automóvil, resultando con la fractura del fémur y pubis.

Su estado fué calificado de pronóstico grave.

La desgracia ocurrió, según nos han manifestado, en el mismo pueblo de San Vicente de la Barquera.

El Juzgado interviene en el asunto.

JUZGADO ESPECIAL

Para depurar las responsabilidades por los sucesos de Santoña, ha sido nombrado un Juzgado especial, por acuerdo de la Superioridad. Se trata de esclarecer los hechos registrados en aquella villa, y de los que ya nos hemos ocupado días pasados.

Este Juzgado especial se compone del juez de primera instancia e instrucción del distrito número 3 de Bilbao, don Fernando F. Campa, y el secretario del Juzgado de igual categoría, número 1 (antiguo del Hospital, de Bilbao), don Francisco de la Iglesia Pinilla.

Forma parte también del Juzgado especial el oficial habilitado don Eleuterio San Vicente, afecto al personal judicial de Bilbao.

Dichos señores se encuentran ya en Santoña, donde han dado comienzo a la delicada misión que, por imperio de la ley y designio de la Superioridad, les ha sido confiada.

EL CANTABRICO
APARTADO 20

DE BOLOS

Inauguración de la temporada en El Alcázar.

Hemos propugnado siempre porque Santander posea una bolera cubierta donde poder cultivar en todo tiempo el viril deporte montañés, entendiendo, al mismo tiempo, que constituiría un bonito negocio, en virtud de la enorme afición que existe en toda la provincia, comprobada por la afluencia de público a presenciar los concursos y desafíos organizados por iniciativa particular; pero mientras esta idea se realiza, que, indefectiblemente, se realizará con el tiempo, «El Alcázar» quiere volver a condicionar para el típico juego de bolos su magnífico edificio. Está, por consiguiente, de enhorabuena la afición.

Su inauguración va a celebrarse con la organización de unos partidos de desafío entre los ases de la Montaña a beneficio de Angel Maza, que tuvo la desgracia de que le hurtaran una crecida cantidad de dinero, como cobrador que es del excelentísimo Ayuntamiento, y se ve en la imperiosa necesidad de reponer. Sus compañeros de deporte se han prestado gustosos a colaborar con su arte al mayor éxito del espectáculo. Este se celebrará el próximo día 31.

El programa no puede ser más sugestivo y atrayente. Por la mañana, a las once, Ramón Mallavia y Manuel Gándara jugarán a estilo de concurso contra Jesús Sánchez y Angel Maza, disputándose un premio de 50 pesetas. Seguidamente, Rogelio González (El Zurdo de Bielva) se enfrentará con su eterno rival Federico Mallavia, también a estilo de concurso. Por último, los seis jugadores citados intentarán derribar los nueve bolos (uno a uno). Quien realice la jugada con menor número de bolas conseguirá un premio de 15 pesetas.

Por la tarde se volverá a repetir los partidos como revancha, pero a estilo libre, de cuatro chicos ganados.

¡Bien comienza la temporada de bolos!

La Unión General de Secretarios de Juzgado municipal.

Recientemente se ha constituído la Unión de los modestos funcionarios que componen el Cuerpo de secretarios de Juzgado municipal. Esta sufrida clase se ha reunido en Madrid, en el local del Comité Central (plaza Mayor, 1, principal), donde ha tenido lugar la asamblea convocada para la aprobación del proyecto de reglamento por que ha de regirse.

Presidió el acto el que lo es fundador de la Entidad, don Mariano Bernabé, actuando de secretario don F. Rosario, que dió lectura al reglamento, que tras breve discusión y aclaración fué aprobado en su totalidad, celebrándose el acto dentro del mayor entusiasmo y compañerismo.

Después de darse cuenta de los trabajos realizados por la Junta Central, se convocó a los compañeros a la visita que ha de hacerse al excelentísimo señor ministro de Justicia, exponiéndose la situación de la clase, desatendida por los organismos del Estado, aumentada cada día por los innumerables trabajos gratuitos que se les encomienda. Se expuso también la situación moral en que se coloca a los Juzgados municipales menores de 30.000 habitantes al tener que intervenir en las primeras diligencias sumarias, creándose enemistades con los convecinos en unas actuaciones que han de llevar a efecto gratuitamente y sin recompensa alguna.

El Comité Nacional acordó poner el mayor celo en remediar tales hechos, y procurar el medio de exponer una solución al Ministerio que contribuya al sostenimiento de la vida de los modestos funcionarios que desempeñan el cargo en Juzgados de escasa categoría, donde los ingresos, por ser tan pocos, son casi nulos. Se marcaron las directrices a las diferentes delegaciones que asistieron al acto, entre las que se recuerdan comisiones de Alava, Sevilla, Cádiz, Valencia y otras provincias.

TRASPASO LOCAL
por poco dinero, sitio muy céntrico.
INFORMES EN
EL PALACIO DE LAS MEDIAS

«Volverán las oscuras golondrinas...»
y es seguro las cause admiración,
el brillo de tus muebles y tus suelos
porque usas el ENCAUSTICO ALIRON

EL DOMINGO, EN LA PLAZA DE TOROS

Inauguración de la temporada.

Cuatro de Encinas para Quintana y Ostioncito.—Fin de fiesta a cargo de Tijerillas y Caleruco.

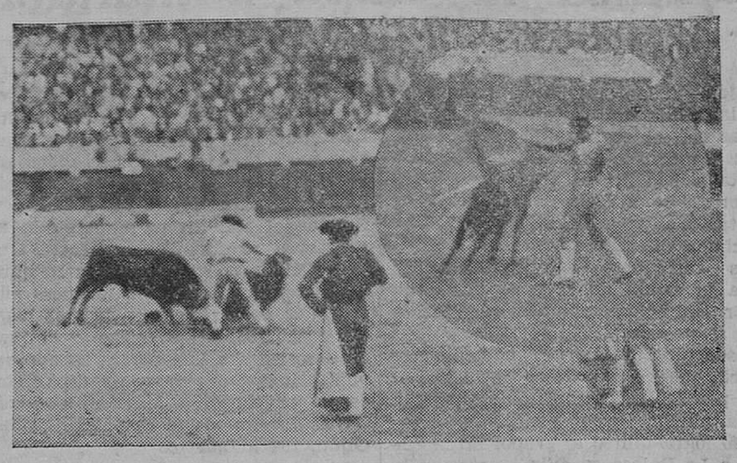

LA PRIMERA DE LA TEMPORADA. — Caleruco en un lance, y Tijerillas pasando de muleta.

PASATIEMPOS SIN TRASCENDENCIA

El festejo taurino con que se ha inaugurado la temporada al tercer domingo de su anuncio (la lluvia y otros contratiempos impidieron que tuviera lugar antes) no da tema al revistero para quemar un poco de incienso ante el altar de la afición.

Ni nos es dable cantar las excelencias de los lidiadores, ni nos está permitido alimentar esperanzas, porque no hay en qué fundamentarlas. No hubo nada de relieve el domingo, y ni siquiera se atisbó una remota posibilidad de que los que vistieron trajes de luces puedan ofrecernos motivo de regocijo en un futuro más o menos próximo.

Los historiadores no tienen necesidad de fijarse en la fecha del 24 de mayo de 1936, ni a nosotros se nos impone la necesidad de llamarles la atención sobre ella. Puro pasatiempo todo.

José Morales, Ostioncito, nos desilusionó hondamente. Toreó el muchacho con una suavidad, un temple y una lentitud tales a su primer novillo—segundo de la tarde—, que no pudimos por menos de comentar: ¡Aquí hay un torero!

El desengaño vino inmediatamente. Es verdad que los rehileteros y los peones descompusieron el toro, por tardar en clavar y poner las banderillas muy desiguales los unos, y por hartarse de dar capotazos y recortes los otros; pero el espada no puso nada de su parte. Comenzó con un ayudado por bajo, siguió con varios telonazos barriendo el suelo, enseñó a su enemigo el pico de la muleta y no tuvo dominio ni coraje en ningún momento. Arreó un pinchazo hondo, entrando sin ningún estilo, y el toro se acostó.

El cuarto era negro casi todo él (negro y bragado) y manso sin ninguna excepción. Ostioncito se ahorró prudentemente los adornos con el capote y economizó avaramente la valentía. Peones y banderilleros contribuyeron con los mayores afanes al desconcierto del espada. Este se fué al de Encinas con una pesada carga de prejuicios y recelos, y en estas condiciones no había posibilidad de lograr una faena. Tres mantazos por bajo y a distancia fueron el comienzo, y como el bicho no entraba franco ni el matador se acercaba con coraje, el resultado fué que, al iniciar un nuevo pase, Ostioncito fué perseguido y derribado. Como hacía gestos de dolor y parecía no poderse tener en pie, se le condujo a la enfermería.

Sufría una luxación, efecto de haber sido pisado por el toro.

El primer espada recogió los avíos y mató de dos pinchazos.

Quintana ha pisado más veces que su compañero los ruedos.

No hizo, sin embargo, nada de sobresaliente. Lanceó bastante bien a sus dos novillos y se acreditó de buen rehiletero, más que con los pares de dentro a fuera—efectismo puro—, con los que colocó al cuarteo alzando muy bien los brazos y dejando muy iguales las banderillas.

En las dos faenas de muleta estuvo discreto y mató aceptablemente.

Tijerillas tuvo valentía, lo que es de alabar, y audacia para intentar todas las suertes. Oyó palmas cuando lanceaba y se le premió también con aplausos su decisión para intentar el comienzo de la faena rodilla en tierra.

No le aconsejamos a ningún principiante estas deformaciones del toreo, porque así no se aprende a torear, y lo que ellos necesitan es aprender rápidamente. Dió algunos pases aceptables y mató de varios pinchazos.

Caleruco predispuso al público a la broma con un traje «zuloaguesco», muy deslucido y recompuesto, que le estaba tan ancho como largo. El becerro era tardo y esto hacía tambalearse esos conocimientos empíricos de torero de salón, que son los únicos del muchacho, según los cuales, dando por sentado que el toro embiste, se hace tal o cual cosa.

¿Y si no embiste, como en el caso del sexto del domingo?

Caleruco no supo resolver la ecuación. El público lo hizo tomándolo a broma y gritando: ¡Se asusta del traje!

A la hora de entrar a matar, Caleruco tiró la muleta y sacó un pañuelo.

El becerro no aceptó el embite. La poca fuerza del matador tuvo la culpa de la larga serie de pinchazos «a flor de piel» que aquél hubo de largar. «En una de estas»—como se dice en los cuentos cuando un hecho se debe a la casualidad y no hay explicación clara—el bicho dobló, y el puntillero acertó a la segunda o a la tercera.

Por cierto que a Caleruco le cabe el orgullo de haber estrenado el estoque de descabellar, que tiene a pocos centímetros de la punta una hoja transversal a manera de brazo de cruz. Le utilizó de dos maneras muy curiosas: una de las veces se le echó a la cara para entrar a matar, como si fuera un estoque corriente. En la otra, le utilizó como un gancho para recoger la muleta del suelo.

El caso es que el fin de fiesta alegró a los espectadores, que rieron abundantemente.

★

De los tres capitalistas que se arrojaron al ruedo, el uno vino con esa intención cuando se anunció la novillada por primera vez y se ha sostenido aquí (más propiamente hablando, le han sostenido algunos aficionados altruístas hasta ayer), y otro, muy avispado, abandonó el ruedo por compañerismo cuando Tijerillas hincó las rodillas en tierra al comenzar la faena del quinto, y burló hábilmente saltando como una ardilla al tendido cuando le iban a la caza los guardias.

Recomendamos con mucha insistencia a los aficionados que lo sean de verdad, que no estimulen a estos muchachos a arriesgarse lanzándose a la arena. Es inútil porque así no se sale torero y puede resultar peligroso: el dolorosísimo caso que ayer se dió en Bilbao demuestra que ni los becerros son inofensivos.

Juan VULGAR

Colombofilia.

EL ENTRENAMIENTO DE ONTANEDA

Preciosa jornada fué la del domingo para llevar a efecto, como se hizo, el primer viaje de entrenamiento de las palomas montañesas que por la Sociedad Colombófila concursarán al Nacional. Tiempo espléndido, sin viento fuerte, y una visibilidad absoluta.

Veinte minutos ha durado el vuelo de las mensajeras. Es un excelente comienzo en el que se ha dejado ver que los palomares veteranos en la colombofilia regional continúan en progreso preparando sus colonias. De los nuevos, Prieto, Varona y Rodríguez parece que se destacan y podrán ser dignos rivales de Pinilla, Sáez, Fernández, Meneses y Gutiérrez. Pero no hay que olvidar que, en previsión de mal tiempo, se abstuvieron algunos aficionados de enjaular el sábado, y quizá entre éstos haya también, como creemos, competidores muy serios.

El próximo domingo, el segundo entrenamiento en Aguilar de Campóo (Palencia). Va a ser una prueba estupenda, pues las palomas lucharán con grandes dificultades, entre las que destacaremos en primer término las aves de rapiña.

Anunciaremos oportunamente el lugar de entrega del próximo enjaule, que será el sábado.

EL VIGOR EN LA INFANCIA

El vigor en la infancia no se adquiere forzando la alimentación de los niños, pues con ello lo que se hace es enfermar su estómago. Es más razonable darles una alimentación moderada, y como complento, para vigorizarles, emplear una sobrealimentación como la que proporciona la Carne Líquida del Doctor Valdés, de Montevideo, que desde la más tierna edad toleran bien y toman con gusto todos los niños. Cada cucharada de Carne Líquida contiene el alimento de un cuarto kilo de carne fresca, siendo tan fácil de digerir como el agua.

M.E.C.D. 2017

LA II VUELTA A ESPAÑA

Después de un desarrollo monótono, Mariano Cañardó se adjudica la etapa Santander-Gijón.

Gijón.—A las 8,50 de la mañana se dió la salida en Santander a los ciclistas con objeto de que cubriesen la etapa Santander-Gijón de la Segunda Vuelta a España. Al alinearse los corredores, se aprecia el «forfait» de Acosta, que ya estos últimos días ha marchado dificultosamente.

Los corredores van neutralizados hasta la salida de la población para evitar las aglomeraciones que por la calle se producen.

Desde los primeros momentos se aprecia que no hay deseo de lucha. Al paso por Igollo, cinco kilómetros de la salida, pincha Deloor y sin ningún esfuerzo logra unirse al grupo. En la subida a La Pajosa se anima un poco la marcha, pero el pelotón no se deshace. Por Orduña, en cabeza Alfonso Deloor. Se llega a Torrelavega sin que haya habido cambios; por esta población en primer lugar Fermín Trueba, que se adjudica dos primas.

Pasa retrasado Cañardó, por haberse detenido a arreglar una avería sufrida en el sillín; pero por Santillana va con el pelotón. Nada de particular por los toboganes de Cóbreces. Se anima la cosa, se estira el pelotón, pero nada ocurre.

Goenaga, Cruz y González inician una escapada, pero se anula rápidamente, y la calma ha renacido al paso por San Vicente de la Barquera. Nuevo intento de escapada a cargo de Goenaga, sin resultado. El único rezagado es el madrileño Trillo; pero como nada cuenta para los primeros lugares, ninguno se preocupa de él, ni para bien ni para mal. En el alto de San Vicente de la Barquera, Cruz en cabeza.

Sigue la carrera con el sopor ya indicado, y por Llanes van todos, absolutamente todos los que han partido de Santander, excepto Trillo. Las primas que en esta población hay concedidas las ganan Valero y Delio Rodríguez.

Pincha Goenaga, que se une a los demás en Ribadesella. El vasco parece que tiene ganas de lucha y quiere escapar, pero siempre está a su rueda el asturiano González, y, por lo visto, no quiere que nadie entre en su pueblo antes que él. Para que ello del todo malo, llueve. Dura esto poco rato, ya que apenas se han puesto los impermeables, lo cosa para. Se llega a Villaviciosa con quince minutos de retraso sobre el horario previsto, y de jefe de pelotón Esteve.

La llegada a Gijón es de gran espectacularidad. En la avenida de Rufo Renduelles, con una recta enorme, hay unos treinta mil espectadores. La batalla en el «sprint» final es emocionante. En cabeza Cañardó y Schepers. Cuando el catalán ha conseguido remontar a su enemigo, se acerca Gustavo Deloor y éste empuja la máquina de su compratiota y así Schepers puede pasar por la meta en primer lugar. Varios corredores protestan y el jurado descalifica a Schepers, pasándole al quinto lugar; el primer puesto se concede, por tanto, a Mariano Cañardó.

Clasificación de la etapa Santander-Gijón, 194 kilómetros:

1. Cañardó, 6 horas, 54 minutos y 19 segundos.
2. Antonio Bertola.
3. Trueba.
4. Molina.
5. «Ex aequeo»: Schepers, Cardona, Escuriet, Alvarez, Goenaga, Berrendero, Elys, Bailón, Salom, González, Delio Rodríguez, Carrión, Cruz, Cabestroros, Valero, Arias, Carretero, Angel Bertola, G. Deloor, A Deloor, Ramos.
26. Esteve, 6-54-50.
27. Idígoras, 6-58-21.
28. Trillo.

CLASIFICACION GENERAL

1. G. Deloor, 111-10-57, a una media de 29,141.
2. Escuriet, 111-21-50.
3. Alfonso Deloor, 111-23-09
4. Bertola, 111-26-24.
5. Berrendero, 111-35-25.
6. Ramos, 111-37-21.
7. Carretero, 111-47-26.
8. Alvarez, 111--45-56.
9. Schepers, 111-57-04.
10. Trueba, 112-09-04.
11. Cañardó, 112-12-56.
12. Cruz, 112-16-15.
13. Elys, 112-16-19.
14. Molina, 112-32-30.
15. Bailón, 112-43-16.
16. Cardona, 112-49-43.
17. Salom, 112-54-00.
18. Goenaga, 112-54-44.
19. Valero, 113-10-08.
20. Carrión, 113-10-42.
21. González, 113-20-48.
22. A. Bertola, 113-24-53.
23. Delio Rodríguez, 113,31-23.
24. Esteve, 114-05-36.
25. Cabestreros, 114-06-54.
26. Arias, 114-52-40.
27. Idígoras, 115-02-13.
28. Trillo, 119-02-53.

La etapa décimosexta la gana Rafael Ramos.

Avilés.—La salida para la etapa 16 se ha dado esta mañana, en Gijón, a las 7'30.

A la una y media nos encontramos en Avilés, a 25 kilómetros del lugar de salida. Esto podría hacer pensar que los corredores han batido todos los «records» de lentitud. Pero no. La explicación es otra. Hemos salido, en efecto, de Gijón, a las 7'30 de la mañana. El tiempo era excelente, y el sol prometedor de una jornada agradable. Los corredores han cubierto los primeros kilómetros a un paso no muy vivo, y solamente en las cercanías de Oviedo, donde la carretera estaba en malas condiciones y tenía alguna pendiente, los escaladores Fermín Trueba y Berrendero han demarrado en un par de ocasiones, consiguiendo descoyuntar el pelotón. Terminado este descenso, nos encontramos un paso a nivel cerrado. La detención se prolonga largo rato, porque avisan de Oviedo que será difícil que la carrera pueda continuar.

Se llega a Oviedo, en efecto, y hasta el centro de la población todo se desliza normalmente. Pero una vez allí, se recibe el convencimiento de que no se puede pasar.

A las 11'55 se toma la decisión de volver atrás. Se regresa a Avilés, y allí se dará la salida oficial para reemprender la etapa. Como no estaba previsto un control de aprovisionamiento, los organizadores acuerdan que los corredores se detengan a almorzar.

La etapa se transforma ahora y se desarrollará por la carretera de la costa, hasta Luarca y Ribadeo. La distancia por este camino es de unos ochenta kilómetros. Los corredores, que están haciendo la digestión del copioso almuerzo, no quieren de ninguna manera esforzarse.

Goenaga, que intenta animar el grupo, es objeto de una agresión por parte de Cañardó, que, sin duda, sufrirá las iras del reglamento.

A Luarca, donde está establecido el control de aprovisionamiento, llegan a las cinco y cinco. Llega en primer lugar un grupo formado por los dos hermanos Berthola, Alfonso y Gustavo Deloor, Schepers, Berrendero, Goenaga, Ramos, Carretero y Fermín Trueba.

A la entrada del control pincha Ramos, que pierde tres minutos y medio, y a la salida Pincha Alfonso Deloor.

En este momento de la carrera, Escuriet ha perdido el segundo puesto, en beneficio de Alfonso Deloor. Sin embargo, como ese ha sufrido un pinchazo a la salida de Luarca, es muy posible que en ese tiempo haya podido Escuriet, acompañado por sus compatriotas y consocios, recuperar el segundo puesto.

Se llega a Ribadeo. La clasificación de esta etapa, Avilés-Ribadeo, 155 kilómetros, es como sigue:

1. Rafael Ramos, 4 h. 45 m. y 37 s.
2. Vicente Carretero.
3. Alfonso Deloor.
4. Julián Berrendero.

Todos en el mismo tiempo.

5. Gustavo Deloor, 4-45-50.
6. «Ex-equo»: Cañardó. Escuriet. Alvarez, Molina, Goenaga, Fermín Trueba, Elys, González, Carrión. Todos en el mismo tiempo de G. Deloor.
24. Cruz, en 5-14-57.

La clasificación general después de la 16 etapa es como sigue:

1. G. Deloor, 115-56-47 (29'500 por hora).
2. Escuriet, 116-7-48.
3. A. Deloor, 116-8-46.
4. Antonio Berhola, 116-14-35.
5. Berrendero, 116-21-2.
6. Ramos, 116-22-58.
7. Carretero, 116-33-3.
8. Alvarez, 116-41-36.
9. Schepers, 116-46-2.
10. Fermín Trueba, 116-54-54.
11. Cañardó, 116-58-46.
12. Elys, 117-14-9.
13. Molina, 117-18-20.
14. Bailón, 117-29-42.
15. Cruz, 117-31-12.
16. Goenaga, 117-40-21.
17. Salom, 117-51-46.
18. Cardona, 117-56-19.
20. González, 118-6-25.
21. Angel Berthola, 118-14-56.
22. Valero, 118-25-4.
23. Delio Rodríguez, 118-14-56.
24. Esteve, 119-3-22.
25. Cabestreros, 119-21-51.
26. Arias, 120-8-0.
27. Idígoras, 120-45-15. 5
28. Trillo.

EL CANTABRICO
APARTADO 20
TELEFONOS:
REDACCION, 2110.
ADMINISTRACION, 3571.

DE SOCIEDAD

ENFERMO

Se encuentra enfermo, de alguna gravedad, el culto joven don Luis Montes Teja. Hacemos votos por su pronto restablecimiento.

VIAJES

Ha salido para Madrid, donde pasará unos días, nuestro entrañable amigo, el afamado y joven doctor, don Luis García Bustamante.

—Ha llegado a esta ciudad, acompañado de su bella y bondadosa esposa, nuestro antiguo y querido amigo don Gustavo San Martín.

—También ha venido a Santander, con el triste motivo del fallecimiento de una hermana suya, muerta en plena juventud, nuestro querido amigo don Manuel Sánchez del Rivero, prestigioso funcionario del Ministerio de Trabajo.

Sentimos sinceramente la desgracia que ha motivado este viaje, y ofrecemos al distinguido paisano la expresión de nuestra profunda condolencia.

—Ha salido para Madrid, para asuntos de su cargo, nuestro querido y respetado amigo, el presidente de la Primera Agrupación de Jurados mixtos de Trabajo de Santander, don Matías Gutiérrez Rueda

EN LA DIPUTACION PROVINCIAL

El presidente sale para Madrid.

En la mañana de hoy sale para Madrid el presidente de la Diputación provincial, don Juan Martínez Olazarán, con el Comité en pleno del ferrocarril Santander-Mediterráneo, para tratar en Madrid de la continuación de las obras que de manera tan directa afectan a Santander.

La reunión se celebrará en Madrid, en la Casa de la Montaña, y con asistencia de todos los diputados santanderinos y de los de las provincias interesadas en el trazado.

A la ida se detendrá el presidente de la Diputación en la ciudad de Burgos para ponerse al habla con su colega de aquella capital castellana y cambiar impresiones acerca del grave e interesante problema, que volverá a ponerse sobre la mesa en una reunión que se verificará allí, a las doce, y a la que asistirá, seguramente, el ingeniero señor Arango.

MOVIMIENTO REPUBLICANO

Izquierda Republicana.

ACTO POLITICO DEL DOMINGO

Se ruega a todas las señoras afiliadas a esta Agrupación, así como a toda la Juventud, asistan hoy a nuestro domicilio social, a las siete y media de la tarde, para tratar de la organización de este acto.—El secretario general.

JUVENTUD DE IZQUIERDA REPUBLICANA

El próximo jueves, 28, a las siete y media de la tarde, se inaugurará el ciclo de conferencias organizadas por esta Juventud, en nuestro domicilio social, a cargo del notable conferenciante don Higinio González, que disertará sobre el tema «Charla político-económica».

Se ruega la asistencia.

ATENEO POPULAR

EXAMENES

Habiendo dado fin el curso 1935-36, los exámenes de las distintas asignaturas se celebrarán por el orden siguiente:

Hoy, martes.—Idiomas.

Miércoles, 27.—Ampliación de estudios primarios, clases de don Dictinio González.

Jueves, 28.—Ampliación de estudios primarios y Gramática, clases de don Venancio González.

Viernes, 29.—Taquigrafía.

Sábado, 30.—Aritmética mercantil y Contabilidad.

Durante dichos días, y desde las siete y media, en que darán comienzo los exámenes, podrá ser visitada la exposición de trabajos realizados por los alumnos.

DE LA FERIA DE MUESTRAS

Convocadas por la Alcaldía, se reunieron en el día de ayer, en el salón de sesiones del excelentísimo Ayuntamiento, las representaciones de las distintas Asociaciones que integran la Feria de Muestras con el fin de designar el nuevo Comité ejecutivo de la Feria de Muestras, siendo nombrados los señores siguientes:

Don Ernesto del Castillo, alcalde del excelentísimo Ayuntamiento; don Juan Ruiz, presidente de la Diputación; don Higinio González, concejal; don Roberto Bustamante, concejal; don Feliciano Leiza, concejal; don Luis Ruiz, concejal; don Mariano Lastra, concejal; don Valentín Azpilicueta, don Jesús de Cospedal, don Manuel Soler, don Manuel de la Escalera, don Fernando Barreda, don Antonio Vallina, don Ladislao del Barrio, don Ezequiel Cuevas, don Agustín Sierra, don Eduardo Lostal y don Enrique Corcho.

La Comisión plenaria de la Feria de Muestras quedará integrada por las mismas personas designadas por las distintas entidades para su representación en el seno de aquélla.

Hoy, a las siete de la tarde, y en las oficinas de la Feria de Muestras, se reunirá el Comité ejecutivo con el fin de designar las personas que han de ocupar los cargos del mismo.

La asamblea autorizó plenamente a los señores Castillo y Soler, que se trasladan a Madrid a gestionar asuntos de vital interés para la Montaña en representción del excelentísimo Ayuntamiento y Liga de Contribuyentes, para recabar de los distintos Ministerios las subvenciones que aquéllos vienen otorgando, a la par que otras cuestiones que pudieran presentarse y que estimen de interés para la Fria.

VISITAS ESCOLARES. — Niños de la escuela de la calle de Marcos Linazasoro, que recientemente visitaron nuestros talleres. (Foto Samot.)

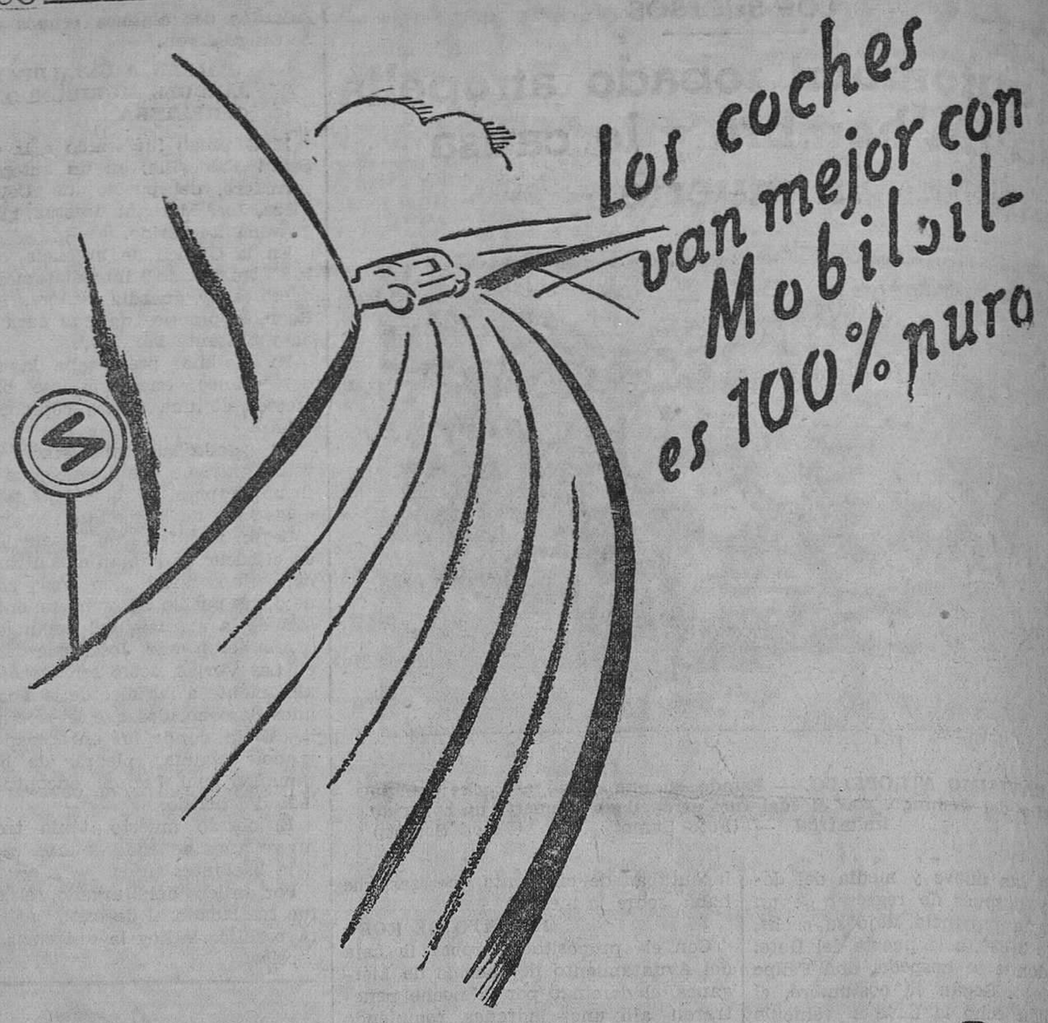

Hoy día MOBILOIL es el único aceite refinado por el nuevo procedimiento "Clearosol Process". Con el tiempo será imitado por los demás refinadores, pero, hoy por hoy, MOBILOIL, como siempre va en vanguardia.

Mobiloil

HOY MÁS QUE NUNCA EL MEJOR ACEITE DEL MUNDO

VACUUM OIL COMPANY, S. A. E.

LAS NOTICIAS

CASA DE ANDALUCIA

Hoy, martes, a las siete y media, despedida del Trío «Mercader», con nuevas canciones. A continuación, gran baile.

INSTITUTO NACIONAL DE SEGUNDA ENSEÑANZA DE SANTANDER

Mañana, miércoles, a las diez de la mañana, se verificarán los exámenes de ingreso para los alumnos de Náutica, exclusivamente.

A continuación se celebrarán los de Gramática castellana (plan 1903), para los referidos alumnos de Náutica.

—En el tablón de anuncios figura la relación de alumnos a quienes no se ha concedido el beneficio de matrícula gratuita, concediéndoles un plazo hasta el día 29 del corriente para abonar los derechos ordinarios de matrícula, bien entendido que una vez transcurrido el mencionado plazo se les anulará la matrícula.

El regalo del cuadro de «La libertad de los presos», ha correspondido al número 754. El agraciado puede recogerlo en el Bar «El Recreo», Torrelavega.

ATIGUOS ALUMNOS SALESIANOS

Con el fin de facilitar la labor de los organizadores, se ruega a todos los antiguos alumnos, sean o no socios y que deseen asistir al banquete, que el próximo domingo, día 31, fiesta del antiguo alumno, organiza la Asociación, pasen a inscribirse, de ocho a diez y media de la noche, por nuestros salones, Viñas, 7.—La Directiva.

UN HOMBRE HERIDO

A la una menos cuarto de la madrugada fué llevado a la Casa de Socorro el zapatero de la calle de Burgos Domingo Blanco Suárez, de sesenta años.

Según manifestaron los que le acompañaban, debió ser herido cuando Domingo iba para casa.

Los médicos del benéfico establecimiento le apreciaron fuerte contusión en la región frontal y gran conmoción cerebral y visceral, calificando su estado de pronóstico reservado.

En la mañana del domingo se verificó la conducción al cementerio de Ciriego del cadáver del que fué en vida prestigioso industrial santanderino don Fermín Sánchez García.

Cuando se divulgó la noticia de su fallecimiento, la consternación fué general, y por eso acompañó enorme muchedumbre al cadáver, patentizándose, con esa sentida manifestación de pésame, el dolor que la muerte de don Fermín Sánchez García había producido en toda la población y las numerosas simpatías con que contaba el finado y con que cuenta su familia.

Reiteramos el pésame a la inconsolable familia del finado, pero de un modo especial a sus hijos, don Fermín, don Antonio y don Agustín, queridísimos amigos de EL CANTABRICO.

★

También con numeroso acompañamiento se verificó el domingo la conducción al cementerio de Ciriego del cadáver de la bella señorita Dolores Caparrós Belorino, fallecida en esa edad rosada en que tanto se ama la vida.

Cientos y cientos de personas fueron detrás del cadáver, rindiéndola el último homenaje y patentizando así el duelo que la muerte de la malograda joven había producido en Santander.

Consternados por la desgracia, reiteramos a sus padres, don Bernardino y doña Ana; hermanos, don José y don Bernardino, capitán y primer maquinista de la Marina mercante; doña Carmen, doña Adriana, doña Mercedes y don Diego; hermanos políticos, don Agustín García, doña Tomasa Vera y don Félix Pescador, entre los que contamos con antiguos y muy queridos amigos, la expresión del más sentido pésame por esta irreparable desgracia que en estos momentos de infortunio lloran.

★

Víctima de desgraciado accidente, dejó el domingo de existir en nuestra capital el industrial don Agustín Martínez Lombana.

La muerte del señor Martínez Lombana, hombre conocidísimo en los medios industriales, por su gran honradez y solvencia comercial, ha causado una gran consternación entre las numerosísimas amistades que se honraban con su trato, y las cuales admiraban sus condiciones de caballerosidad.

Con tan triste motivo enviamos a la esposa del finado, doña Esther Alonso; sus hijos, don Agustín y don Luis; hermanos, don Adolfo y don César; madre política, doña Petronila Iglesias; hermanos políticos, tíos y demás desconsolados familiares, la expresión de nuestro más profundo pésame por la desgracia que en estos momentos lloran.

Descanse en paz el alma del finado don Agustín Martínez Lombana.

SOCIEDAD BENEFICA Y CULTURAL DE CIEGOS DE SANTANDER

CUPON BENEFICO

Sordteo del día 25 de mayo. Premiado con 25 pesetas, número 129, y con dos pesetas, números 29, 229, 329, 429, 529, 629, 729, 829 y 929.

Estos premios se abonarán en Recedo, 5, entresuelo. Horas de oficina de tres a siete de la tarde. Teléf. 1878

BANDA MUNICIPAL

Programa de las obras que ejecutará hoy, desde las ocho y media, en el paseo de Pereda:

Primera parte.

«Recuerdo gitano», pasodoble.—Sorvilla.

«Curro Vargas», selección.—Chapí.

«Quo Vadis», escena morisca.—Chapí.

Segunda parte.

«La barbiana», intermedio.—Magenti.

«La manta zamorana», selección.—Caballero.

«La labradora», rondalla.—Magenti.

Ateneo de Santander

SECCION DE MUSICA

Hoy, martes, a las siete y media, se celebrará el anunciado concierto recital de violoncello a cargo de la joven y aventajada alumna del Conservatorio Provincial de Música de Santander señorita María del Carmen Ruiz, la que, acompañada al piano por el señor García del Diestro, interpretará el siguiente programa:

Primera parte. — «Grave», Corelli. «Sonata»: I Grave, II Allegro, III Minuetto. G. B. Martini.

Segunda parte. — «Adagio», Tartini. «Sonata»: I Allegro, II Rondó gracioso. J. B. Breval. «La Caillarde», Forqueray.

Tercera parte. — «Melodía», Gluck. «Romanza», Gottermann; «Berceuse», Godard; «La filleuse», Dunkler.

La invitación de señora puede solicitarse en la Conserjería de la Sociedad.

M.E.C.D. 2017

LOS DEPORTES

EN EL SARDINERO

Asturias venció a Cantabria.

EN EL SARDINERO. — Las selecciones de Asturias y Cantabria, que jugaron el domingo en los Campos de Sport, resultando vencedora la primera por cuatro tantos a dos. (Fotos Samot.)

Cuando reseñamos el encuentro que disputaron en el Sardinero los equipos de Vizcaya y Cantabria, hubimos de censurar al público su poco interés por esta clase de partidos, en los que si bien reconocíamos que no se podía exigir el ritmo de un juego «geométrico», afirmábamos, desde luego, que el ímpetu, la codicia y la noble aspiración del triunfo, peculiar de los «amateurs», hacía olvidar en numerosas ocasiones la ciencia de los profesionales. Hoy, después de haber presenciado el «match» entre montañeses y asturianos, hemos de rectificar; en estas competiciones no todo es «vorágine», hay algo más; hay juego, y si éste es como el del domingo, añadiremos que juego de excelente factura.

Por eso nos dió anteayer mucha pena de la afición; de esa afición a quien si no la ofrecen torneos de carácter nacional, a quien si no se le anuncia la presencia en el campo de un Athlétic bilbaíno o de un Madrid, prefiere irse a contemplar la «epopeya» del «Caleruco». Porque nosotros ya comprendíamos que un festival taurino, con un «mano a mano» entre los dos más «calificados» ases regionales, no iba a constituir estímulo precisamente para que el graderío de los Campos de Sport crugiera bajo el peso de la muchedumbre, pero de ahí a que fuésemos una limitada tertulia de amigos, los únicos que ocupásemos nuestra localidad, va una gran diferencia.

De todos modos, la Federación Cántabra no debe darse aún por vencida; creemos que una vez logrado—como está—el más franco éxito deportivo, el de taquilla no habrá de dejarse esperar; acaso en la próxima temporada organizando estos encuentros unos meses antes y, desde luego, sin que ya se haya perdido «todo» para el Racing, el triunfo económico suponemos se consumará.

Ya durante el primer campo, pudimos darnos cuenta de que la selección asturiana, por su «mayor edad», por su mayor peso y acaso por su mayor compenetración, era equipo de más enjundia que el montañés; sin embargo, los nuestros respondieron bravamente a la acometida de sus enemigos, y merced a los excelentes servicios de Gonzalo, magníficos de temple y de colocación, lograron imponerse y decidir la primera mitad (digna de un partido de Primera Liga) a su favor.

Los dos únicos tantos de Cantabria se marcaron durante esta primera mitad, siendo ambos obra de Sami; el primero, enviando templadamente el balón a la red, después de haber centrado los extremos repetidas veces y de haber intervenido el guardamenta con éxito otras tantas; y el segundo, logrado al minuto del anterior, rematando bravamente de cabeza un centro enviado por Tayo; este goal, de preciosa ejecución, originó la lesión de su autor, que hubo de retirarse, siendo sustituído en su puesto por Gonzalo y éste por Huchi.

La segunda parte comenzó poniendo de manifiesto el cansancio de que dieron muestra nuestros seleccionados, cansancio que pronto degeneró en total agotamiento. Ello dió origen a un pertinaz dominio asturiano, que a los seis minutos producía el primer tanto; a una combinación de la delantera forastera, puso fin su interior izquierda batiendo a Cuevas. Ocho minutos más tarde, es el extremo izquierda quien, en una escapada, logra el empate; llevamos veintinueve minutos, cuando un centro del extremo derecha asturiano sirve para que el delantero centro logre el tercero. Y cuando faltaba siete minutos para terminar es este mismo jugador quien, al rematar muy bien un córner, obtiene el cuarto goal.

El equipo asturiano, posiblemente el mejor de cuantos participan en este torneo, es un buen conjunto, que practica un juego rapidísimo a base de pases a las alas; en él no hablaremos de individualidades por estar ellas sometidas en su actuación al mejor juego de la «colectividad». Por Cantabria destacaron Ortega, Gonzalo, mientras jugó de medio centro, y Cuevas, en varias buenas intervenciones.

El arbitraje, a cargo de Simón, que lo hizo con la autoridad y competencia en él peculiar.

Equipos.—Asturias: Morito (luego Goyo); Manfredo, Riera; Carrió, Avelino, Molaza; Toli, Muñoz, Físico (luego Cholo), Paladini y Pachurro. En la segunda parte, Molaza pasó a medio centro.

Cantabria: Cuevas; Ortega, Hoz; Marcos, Gonzalo (después Huchi), Serna; Ibáñez, Teto, Sami (luego Gonzalo), Maza y Tayo.

LEMA

PRIMERA VUELTA

Copa Olimpia.

Resultados de los partidos jugados el domingo, en que dió principio esta interesante competición.

GRUPO CAPITAL

C. D. Venecia, 5; C. D. Miranda, 3.
Cuatro Caminos, 3; Voluntad, 1.

Bicicletas B. H.
VENTA EXCLUSIVA:
AUTO-CICLO-REPUESTOS. SOLARES

FUTBOL

Retos, resultados y convocatorias.

LA GIMNASTICA, DE MIRANDA, venció al D. Santander por 4-1, alineándose: Zapata; Castro y Campuzano; Felipe, Sumillera y Jerez; Santidrián, Escobedo, Ruiz, Julián y Angel.

LOS PEQUES DEL TETUAN ganaron al Avance por 4-1. Se distinguieron por los peques el trío defensivo, el medio centro y la delantera. La alineación presentada fué: Guerrero; Gándara y García; Sopeña, Rivero y Mantecón; Revilla, Valdivielso, López, San Emeterio y Acereda.

EL CASARUELO SPORT jugó campeonato infantil con el de Cabezón de la Sal Igareda F. C., en los campos de Carrejo. Después de un partido nivelado y brillante, vencieron los casaruelos por 3-2. El árbitro, que actuó imparcialmente, alineó a los equipos: Igareda: Ché y Victoriano y Lin; Luciano, B. Requejo y Castillo; Sito, Granda, Langarita, Humberto y José María. — Casaruelo: Arsenio; Joselito y Antonio Pérez; Bautista, Fermín y Félix; Paco, Chucho, Nino, Tanín y J. Pérez. Por el equipo vencido sobresalieron el Ché, Victoriano, Requejo y Langarita, aunque todos jugaron bien. Por el vencedor, Joselito, Paco (Ninino) y Pérez.

EL MOMPIA reta al Ojáiz para el domingo, a las cuatro, en Bezana. En caso de no aceptar, contesten por este diario.

EL MONTAÑA F. C., nuevo equipo, saluda a los demás, a los que anuncia que se alineará: Alfonso; Correa y Chirri; Angel, Merino y Facio; Julio, Alberto, Gabino, Jesús y Antonio.

EL GIMNASTICO SPORT, DE MIRANDA, venció al D. Santander por 4-1. Marcaron los goles Ruiz, dos, y Girao y Campuzano. El vencedor reta para el domingo, a las tres y media, en los Arenales, al Oviedo.

EL D. SANTANDER venció a la Gimnástica, de Miranda, por 4-1. Destacaron por el vencedor los defensas y los medios. El vencedor reta para el domingo, a las tres y media, en el Grijo, a los peques del Tetuán. (Como verán nuestros lectores, no se sabe quién ha ganado.)

Los encuentros de la Copa de España.

Resultados de los partidos del domingo

MADRID, 2; ATHLETIC (B.), 1.

Madrid.—Como era de esperar, este primer encuentro de la eliminatoria Athlétic-Madrid terminó con un precario resultado.

El mucho nerviosismo que por ambos bandos pudo observarse no ha hecho posible que presenciáramos un gran «match» por lo que a la calidad de juego se refiere. Pero lo que faltó de esto sobró de pasión y hasta de fases emocionantes.

El Athlétic trajo la consigna de destruir más que jugar. Efectivamente, esta fué la táctica que mantuvo a lo largo de los noventa minutos. La aspiración máxima de los jugadores rojiblancos fué la de obtener un resultado pequeño, para poder eliminar al Madrid en San Mamés. La primera parte de la táctica está conseguida. Dentro de ocho días podremos comprobar si ha resultado definitivo.

Consecuencia de esta táctica fué la poca brillantez del ataque athlético.

Lo mejor del Athlétic residió en la línea de medios, aunque sus componentes no destacaron de forma individual. Zubieta evidenció su clase, Muguerza, aún no en forma, jugó con serenidad, y Roberto fué eficaz. La defensa, muy embarullada cuando se le jugaba por bajo, e Ispizúa fué un excelente guardameta.

Por el Madrid, Zamora pudo jugar con tranquilidad, por falta de trabajo. La defensa, muy segura. En los medios destacó la labor sobresaliente del pequeño Souto, y se notó la ausencia de Pedro Regueiro. Si la línea delantera hubiera unido a su buen juego del segundo tiempo una mayor codicia, un mayor valor, el resultado podría haber sido más tranquilizador para el Madrid. Luis Regueiro jugó muy bien en el segundo tiempo. También Lecue se entonó entonces. De los extremos fué el mejor Emilín, y Sañudo lució poco por el estrecho marcaje a que estuvo sometido.

Nota destacable fueron los incidentes que se produjeron por la actuación del árbitro, señor Arribas. El partido se mantenía nivelado, pesando el juego sobre los medios. Había mucho nerviosismo. A los veintisiete minutos, un centro de Gorostiza fué recogido por Bata, que se hallaba en off-side, y después de prepararse el balón con la mano remató a goal. Pese a que la jugada estaba precedida de esos incidentes que la hacían nula, el árbitro concedió el tanto, ante las protestas del público y de los jugadores madridistas. Pero el señor Arribas sabe compensar sus errores, y diez minuto má tarde de la jugada reseñada concedió penalty. Tuvo su origen en un acoso del Madrid. Oceja conseguía despejar, pero el balón, en su trayectoria hacia el centro del campo, tropezó en el brazo de Roberto. Ante la sorpresa general y las protestas airadas de los bilbaínos, el castigo máximo fué decretado. Luis Regueiro lo transformó en el goal del empate con que terminó la primera mitad.

En la segunda dominó el Madrid, dominio que llegó a hacerse abrumador, pese a la poca codicia de los delanteros. Estos disparaban de cualquier forma, sin que los tiros tuvieran la precisión apetecida. En dos ocasiones, el balón fué rechazado por las maderas con Ispizúa batido. Cuando faltaban cinco minutos, el tanto del triunfo. Lecue recogió el balón en el centro del campo; escapó con él, combinó con Emilín. El centro de éste fué desviado por Sañudo hacia atrás y recogido por Lecue, para de gran tiro batir al excelente guardameta vasco.

Equipos:

Madrid.—Zamora; Mardones y Quincoces; León, Bonet y Souto; Eugenio, Luis Regueiro, Sañudo, Lecue y Emilín.

Athlétic.—Ispizúa; Zabala y Oceja; Zubieta, Muguerza y Roberto; Gorostiza, Cllaurren, Bata, Gárate y Elices.

ZARAGOZA, 1; HERCULES, 1.

Zaragoza.—Mala tarde dió el once titular a su público apasionado, que llenaba por entero las graderías del campo de Torrero. El resultado de empate a uno registrado frente al Hércules representa ya, al entender de la mayoría de los aficionados, la eliminación del Zaragoza.

Causa de ello fué la inclusión de Olivares en la delantera. No pudo dar el rendimiento que de él cabe exigir porque se resentía de la lesión que padece. La consecuencia fué que no sólo no se contó con un ariete eficiente, sino que se resintió toda la tarde.

Pocas jugadas peligrosas, y cuando alguna conseguía no aparecía el rematador capaz de terminarla felizmente. Digamos que la buena actuación del trío defensivo alicantino tuvo en ello una gran parte. Los delanteros zaragozanos cobraron respeto a la pareja de «backs» y los intentos de tiro que realizaron los atacantes fueron neutralizados por las intervenciones afortunadas del guardameta Pérez.

La deficiente labor de la delantera resintió todo el equipo, porque hizo que los ánimos decayeran. En una palabra: no se ejecutó juego de conjunto. Algunas intervenciones personales felices de cada uno de los jugadores y especialmente de Lerín, y casi nada más.

En cambio, el Hércules causó una impresión excelente. Es por esto por lo que pocas esperanzas pueden tener los zaragozanos en el desenlace de la eliminación. Los hombres que más acusado éxito obtuvieron fueron los medios y los componentes del trío defensivo. Debe tenerse en cuenta que la delantera, más atentos los medios e interiores a defender que a atacar, entró poco en acción.

Se mantuvo nivelado el juego en la primera mitad, si bien la iniciativa la llevó más veces el Zaragoza. Al cuarto de hora de juego, los locales desperdiciaron una magnífica ocasión. Un centro de Primo fué exactamente a los pies de Olivares, que se encontraba completamente solo. El delantero centro del Zaragoza envió la pelota a las nubes. También el Hércules tuvo una buena oportunidad, pero en ésta, Lerín, que se arrojó valientemente a los pies de Blázquez, evitó que el tanto se produjera.

En el segundo tiempo, Olivares ocupó el extremo izquierda. Esta determinación no sirvió sino para desconcertar más al equipo.

Fué a los veinte minutos de este tiempo cuando el marcador se inauguró. Primo envió un tiro desde su extremo, que rechazó el larguero. El balón fué a parar a Amestoy, que no titubeó en reexpedirlo afortunadamente a la meta de Pérez. Diez minutos más tarde se produjo la igualada. Un gran tiro de Cervera entró por un ángulo superior, sin que lo pudiera evitar la estirada de Lerín.

Arbitró, bien, Vallana.

Equipos:

Hércules.—Pérez; Orriols y Maciá; Salas, Merino y Tormo; Irles, Cervera, Blázquez, Tatono y Aparicio.

Zaragoza.—Lerín; Gómez y Alonso; Pelayo, Municha y Ortúzar; Ruiz, Amestoy, Olivares, Tomás y Primo.

BETIS, 0; OSASUNA, 0.

Sevilla.—El partido jugado entre el mejor de la temporada en Sevilla, Betis y el Osasuna ha sido quizá el sobre todo el de mayor emoción, pues ambos equipos se emplearon desde el primer momento con extraordinario entusiasmo, y aunque ninguno de los dos bandos pudo marcar, los dos equipos tuvieron ocasión y merecieron hacerlo, lo que permite afirmar que el resultado de empate a cero ha sido justo.

Puesto el balón en juego, se vió que los dos onces se empleaban con entusiasmo, teniendo que intervenir con gran energía lo mismo la pareja de defensas del Betis que la del Osasuna.

El partido se desarrolló con más emoción que buena calidad de juego. Aedo, en diversas ocasiones, evitó materialmente el goal.

Como la delantera del Betis no consiguiese marcar, Caballero y Rancel permutaron sus puestos, pero tampoco esto dió mayor profundidad a la línea.

El dominio en el primer tiempo se mantuvo nivelado, excepto en los últimos minutos de la tanda, en que el Betis se volcó materialmente sobre la puerta defendida por Oyaga, donde Arana dió muestras de extraordinario valor y oportunidad al despejar como mejor podía.

Se llegó al descanso sin que ninguno de los dos equipos pudiese inaugurar el marcador, y después de haberse realizado por ambas partes un magnífico primer tiempo.

En la continuación volvió a jugarse de un modo emocionante, tanto por el Betis como por el Osasuna. El equipo local estuvo a punto de conseguir el goal al lanzar primero Rancel un gran chut, y en seguida otro Valera. En esta jugada Oyaga tuvo que ceder a corner, pero sacado éste no tuvo consecuencias.

Nuevo avance bético, que terminó con tiro alto de Paquirri, y réplica inmediata del Osasuna, cuyo delantero centro, Vergara, perdió el goal por hallarse Castillo en off-side y haberlo visto Escartín.

Nuevamente el Betis vuelve a volcarse sobre la meta roja, hasta el punto de que el propio defensa Capesto chutó, parando Oyaga.

Poco después eran los delanteros navarros quienes avanzaban casi en tromba, teniendo Aedo que jugárselo todo para poder sacar con grandes apuros el balón cuando la puerta estaba abandonada.

Final del encuentro. La emoción del partido se hacía mayor, y el Betis, animado en todo momento por el público, buscó inútilmente en diversas ocasiones el marcar, pero el Osasuna pudo terminar la lucha con un empate, que para ellos supone una victoria.

El resultado ha sido, desde luego, justo, pues el Betis pudo y debió haber marcado, pero lo mismo cabe decir del Osasuna. Los dos equipos han jugado el partido con verdadero entusiasmo.

Escartín hizo un buen arbitraje.

Se destacaron: Aedo, por el Betis, y Arana y Cuqui, por el Osasuna.

Los equipos fueron:

Betis.—Urquiaga; Capesto y Aedo; Peral, Gómez y Larrinoa; Caballero, Unamuno, Paquirri, Rancel y Valera.

Osasuna.—Oyaga; Muguiro y Arana; Aranaz, Cuqui y Tell; Castillo, Gastón, Vergara, Bienzobas y Catachús.

ESPAÑOL, 2; BARCELONA, 1.

Barcelona.—Con motivo del encuentro Español-Barcelona el terreno de Sarriá registró una entrada imponente. Fué un lleno rebosante.

El encuentro fué ganado por el Español por 2-1, resultado relativamente justo, pues el Barcelona, en la última fase del partido, se hizo acreedor al empate.

Arbitró el señor Iturralde, que tuvo una actuación acertada en conjunto.

Se alinearon los equipos:

Español.—Martorell; Moreno y Pérez; Manolín, Solé y Edelmiro; Prat, Gees, Mandalúniz, Espada y Bosch.

Barcelona.—Nogués; Zabalo y Areso; Argemí, Franco y Valmanya; Ventolrá, Raich, Escolá, Barceló y Munlloc.

El juego fué interesante, aunque no de buena calidad. En general, las dos líneas de los dos equipos estuvieron imprecisas.

La ventaja lograda por el Español, y que durante un rato fué de dos goales, no se debió a la mejor clase de su juego. El Barcelona se hizo, como hemos dicho, acreedor a la igualada, sobre todo por el futbol que practicó a partir de producirse el segundo goal español.

Este resultado hubiera podido producirse de no tener Martorell una actuación excelente y de fallar menos algunos hombres del ataque azul-grana. En el primer tiempo hubo mayor dominio del Español, que consiguió cinco corners, por tres su rival. En esta parte no se marcaron goles. En el segundo, también en los principios, se crecieron los blanquiazules, presionando la portería defendida por Nogués.

El primer goal del Español, hecho a los seis minutos de este tiempo, fué verdaderamente espectacular y esencialmente singular. Fué conseguido por un defensa sin necesidad de lanzar un penalty. Lo marcó Pérez, desde su posición habitual, y desde una distancia aproximada de setenta metros. Al hacer un despeje le salió un centro bombeado, que llevó la pelota sobre la portería de Nogués. Mandalúniz, al intentar el remate, lo que hizo fué despistar a Nogués y molestar su intervención, ya que el balón llegaba a la red barcelonista sin más impulso que el que le diera el defensa Pérez.

Con este goal se animaron las huestes de Casa Rabia. Durante un buen rato practicaron un excelente juego y pusieron en bastante apuro en algunos momento la portería de los azulgrana.

El segundo goal de los españolistas se debió a una jugada dudosa. El balón asediaba con insistencia a Nogués, que era acosado por varios adversarios. La situación llegó a ser crítica para el portero del Barcelona. Entonces Zabalo cortó por lo sano. Fué al despeja y, no encontrándolo propicio con los pies, lo realizó con la mano. Iturralde, justamente, señaló el penalty, y Prat se aprestó a ejecutarlo, marcando el segundo goal del Español.

El Barcelona jugó con energía y eficacia. Volcó sus hombres sobre la puerta del Español y sólo la buena clase de éste pudo hacer nulo el pertinaz asedio.

El Barcelona marcó un goal y fué acreedor a más. El conseguido fué, por otra parte, el más bonito de los tres a que dió lugar el partido. Ventolrá, a pesar de su «handicap», hizo una incursión excelente y centró muy bien. Y Escolá remató de un chut formidable. El goal fué perfectamente imparable para Martorell.

Nos gustó mucho el juego de los barcelonistas en los últimos diez minutos. Con un empate a dos nos hubiese parecido más exacto el resultado del partido. Desde luego, apuntemos que los tríos defensivos fueron lo mejor de ambos conjuntos.

En cambio, las dos líneas medias estuvieron francamente desacertadas. En el Barcelona, Franco fracasó rotundamente. Pudo notarse, a pesar de los esfuerzos de Argemí para cubrir sus faltas. Tampoco Solé, en las filas blanquiazules, tuvo una actuación normal. No estuvo, ni con mucho, a la altura de otras ocasiones. Jugó mejor a la defensiva que al ataque. De los medios españolistas, el mejor fué Manolín.

En la delantera del equipo de Las Corts, el fallo radicó en los extremos. De parte de Ventolrá estaba justificado, por su lesión. Raich trabajó bastante, pero con escasa eficacia. Escolá se vió bastante desatendido, y no pudo dar todo el rendimiento de costumbre.

Tampoco la vanguardia blanquiazul estuvo demasiado acertada. Tuvo brío, supo preparar situaciones de peligro. Pero no hizo frecuente el remate.

NOTI-SPORT

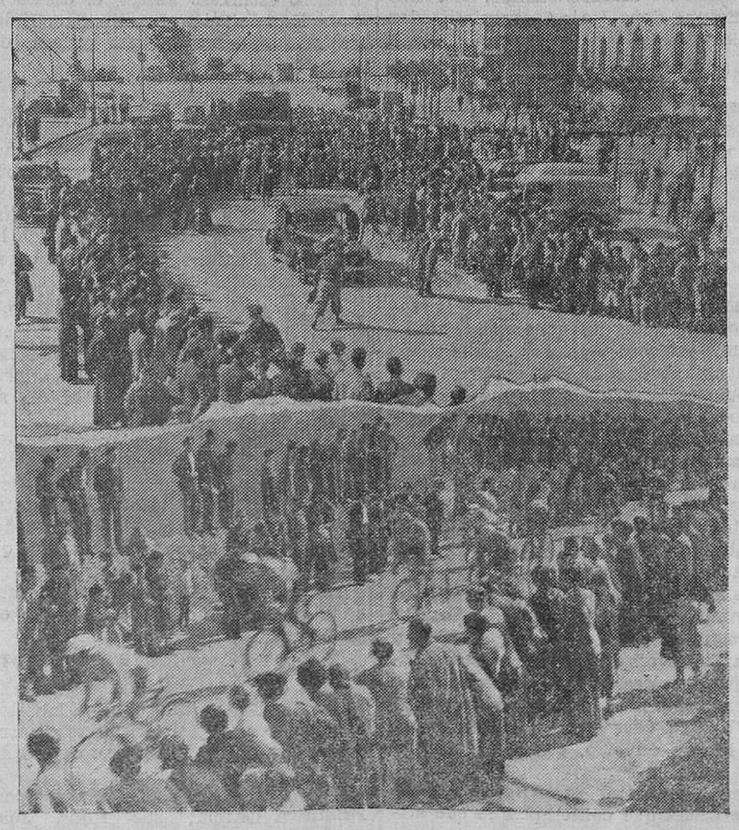

CONTINUA LA II VUELTA CICLISTA A ESPAÑA. — El domingo, por la mañana, a las ocho y media, salieron de nuestra ciudad los corredores que toman parte en la II Vuelta a España. Lo mismo al partir que luego en las calles de la ciudad, que, más tarde, en las carreteras montañesas, los bravos «routiers», y, especialmente, los montañeses Trueba y Cruz, fueron objeto de las más vivas y encendidas manifestaciones de entusiasmo. — (Fotos Samot.)

Tinta y Pluma Waterman

Trofeo «Presidente de la República».

Resultados de la jornada del domingo:

Fortuna de Camargo, 2; C. D. San Román, 0.

Unión de Escobedo, 3; Peñacastillo F. C., 1.

Unión Montañesa Santander, 3; C. D. Río de la Pila, 2.

Juvenil de Vioño, 1; Libertad, 1.

Con estos resultados, pierde dos puestos el Deportivo San Román y gana uno el Unión de Escobedo, viéndose obligado el San Román a ganar el próximo domingo para clasificarse. De perder, queda eliminado.

Otros resultados:

New Unión Montañesa, 3; Callealtera, A., 1.

Unión Juventud, 3; Daring, 0.

Mundial, 3; Sabadell, 2.

Athlétic, 3; Infantil Callealtera, 1.

Partidos para el domingo:

Juvenil de Vioño-C. D. San Roque y C. D. San Román-Unión de Escobedo.

HELGUERA

EL RACING, EN ARGEL

Pierde frente a un equipo escocés.

El Racing Club ha jugado su segundo partido en Argel.

Pero esta vez no ha ganado; ha perdido por 1-0.

El contrario ha sido un equipo escocés, cuyo nombre se ignora, pero que es muy difícil de escribir y, más aún, de pronunciar.

ROYALTY
GRAN HOTEL—CAFE—RESTAURANT
JULIAN GUTIERREZ
Casa especializada en BODAS, BANQUETES, LUNCHS y TES, con servicio moderno, del más refinado gusto.
RESTAURANT RENOMBRADO
Plato del día: Lomo de cerdo Bretona.

EN LA SIERRA

El futbol en broma.

En partido de desafío se jugó un encuentro en estos campos el domingo, por la mañana entre los dos equipos de la Albericia, uno del Bar Fidel y otro del de Remigio, compuestos por jugadores novatos de veinticinco a cuarenta años.

Las alineaciones fueron:

Bar Fidel.—Fidel; Cazoña y Patricio; Canor, Florencio y Luciano; Tasio, Neja, Julio I, Julio II y Arenal.

Bar Sobremazas.—Andaluz; Antonio y X. X.; Quico, Tomás y Rafael; Callejo, Santos, Remigio, Martiniano y Piano.

Durante el encuentro se vieron jugadas que ya quisieran para sí algunos profesionales.

El único goal de partido lo consiguió Remigio, de un fuerte cabezazo, clavando el balón en la red de un pescador de esquilas que presenciaba el partido detrás de la portería.

Fidel paró, como los buenos, tres penaltys. En una melée, cayeron cuatro jugadores revueltos en un charco de barro, por lo que hubo necesidad, después del encuentro, de colgarlos en el balcón para secarlos.

Arbitró, muy bien, el doctor Cambrillón, que a falta de pito tocaba las faltas con un campano.

M.E.C.D. 2017

NUESTRA INFORMACION DE LA PROVINCIA

TORRELAVEGA

Interesantes manifestaciones del delegado gubernativo.—El paso de los corredores que dan la vuelta a España, fué presenciado por miles de personas.—Un telegrama del gran montañés don Joaquín Sáinz de la Maza.—Nuevos bachilleres.—Notas de sociedad.—Nota triste.—Otras noiticias.

DELEGACION GUBERNATIVA

El delegado gubernativo, señor Fernández Bocos, nos manifestó ayer que no había ninguna noticia de carácter político, continuando la tranquilidad.

Que el domingo, a las ocho y pico de la tarde, había sorprendido una partida de «bacarrat» en el Café Sport, recogiendo cincuenta pesetas que estaban sobre el tapete y tomando nota de los allí presentes. De este hecho—sigue diciéndonos el señor delegado—he dado cuenta al señor gobernador.

Que había prohibido y mandado recoger las máquinas tragaperras, por haber mucho abuso de ellas y estar terminantemente prohibidas por la ley.

Que han presentado el oficio de huelga, para declararla dentro de ocho días, los obreros de Monoyer y Bolado, de Barreda.

Y que hay una circular en la que consta que se da de plazo hasta el 9 de junio próximo para que puedan retirarse las armas correspondientes a las clases primera y segunda, previa la presentación de los correspondientes documentos.

—Preguntamos a dicha autoridad si habían sido puestos en libertad algunos de los detenidos gubernativos de Los Corrales, y nos contestó que no sabía, pero que era de esperar que pocoa poco irán saliendo todos, esta es su opinión, pues es sabido que esos detenidos lo están a la disposición del delegado de Los Corrales.

COMPRE CALZADOS
PACO CAYON
Gran surtido. Clases selectas.
:: Precios sin competencia ::
ESTRELLA, 4.—TORRELAVEGA
Teléfonos 180 y 250.
Admito vales Economato Reocín.

LA VUELTA A ESPAÑA EN BICICLETA

Constituyó un acontecimiento mañanero el domingo último el paso de los corredores que dan la Vuelta a España en bicicleta.

Miles de torrelaveguenses se congregaron a orillas de la carretera general en todo el trayecto de la ciudad y pueblos limítrofes; por cierto que la caravana tardó más de la cuenta, y es que los ciclistas no demostraban prisa alguna, si no que como si fuesen dando un paseo.

Fermín Trueba ganó dos primas: un par de zapatos ciclistas regalo de Pedro «el Zapatero» y 25 pesetas en metálico de la Casa Vitorero. Al lado de «Mín» iba Ramón Cruz, de Santillana, charlando ambos amigablemente, y, como dejamos dicho, «sin prisa».

El orden fué perfecto, actuando, para que así fuese, la Guardia civil, los guardias de Seguridad y los guardias municipales.

Pudo haber desgracias por culpa de los que van en coches siguiendo la carrera, que algunos tiran prospectos de propaganda comercial sin fijarse que los chicos se tiran a cogerlos con el peligro de que los coches que van detrás les atropellen. Gracias a unos guardias municipales varios niños no quedaron entre las ruedas de un automóvil.

¿Por qué se consiente esto de los prospectos? Es una verdadera imprudencia.

Fermín Trueba y Ramón Cruz fueron muy aplaudidos por los «paisanucos».

P. CABRALES
Profesor de Educación Física.
DENTISTA. — Rayos X.
Mártires, número 1. — Torrelavega.

«MORENA CLARA»

Tanto gustó esta película española, que, indudablemente, honra a la cinematografía de nuestra patria, que el domingo y lunes se han llenado los salones en que fué proyectada.

Sin temor a equivocarnos podemos decir que la mayoría de los espectadores que han contemplado dicha producción no hacen más que este comentario: «Esto es lo mejor de lo mejor que se ha hecho en España, y gustará en todo el mundo».

«Morena Clara» produce emoción y entusiasmo. Es algo grandioso.

UN TELEGRAMA DE JOAQUIN SAINZ DE LA MAZA

Este entusiasta y prestigioso montañés que tanto honra a la patria chica por muchos conceptos, en contestación al telegrama de saludo que le mandó el Club de los Solteros el día que se dió el banquete en honor de Trifón de Miguel, ha remitido a dicho Club torrelaveguense el siguiente despacho:

«Agradecidísimo sus cariñosos recuerdos. Afectuosos saludos para autoridades, Prensa, Trifón y todos los componentes ese simpático Club.—Joaquín Sáinz de la Maza.»

El Club de los Solteros ha agradecido sinceramente esta nueva prueba de afecto del señor Sáinz de la Maza, y lo mismo el alcalde, don Pedro Lorenzo, y el redactor-corresponsal de EL CANTABRICO que esto escribe, ya que por referencias sabemos cómo siente las cosas de Torrelavega y de la Montaña don Joaquín Sáinz de la Maza, cuál es su comportamiento con cuantos se honran visitándole y hasta dónde llega su amor a la «Tierruca».

El amigo Trifón de Miguel, que seguramente hoy regresará a Sevilla, entre las muchas cartas que ha recibido de aquella hermosa capital y adhesiones al homenaje que el Club de los Solteros le rindió hace unos días, figuran la de don Tomás de Aquino García y García, abogado y concejal de aquel Ayuntamiento; del presidente de la Casa de la Montaña, don Joaquín Sáinz de la Maza; de los también montañeses don José María y don Antonio Villanueva Balbontín, de don Carlos Herrera Villanueva, de don Ramón Hoyuela, de don Francisco Fernández Cala y otros que sentimos no recordar.

SARACIBAR
MEDICO OCULISTA
Enfermedades y operaciones de los ojos.
Mártires. 8. chalet. Tel. 82. Torrelavega.

DEL INSTITUTO NACIONAL DE SEGUNDA ENSEÑANZA

El día 1 del próximo mes de junio darán comienzo en este Instituto los exámenes de ingreso.

NUEVOS BACHILLERES

En los exámenes de alumnos oficiales celebrados en este Instituto, han terminado los estudios correspondientes al bachillerato las señoritas Laura Calvo, Marina Lecue y Paulina Bárcena, y los jóvenes Lorenzo Mier, Celestino Puente, Alberto Guerrero, Antolín Herrera, Juan Manuel Pellón, Jesús Santillana, Cayetano Gómez y Victoriano Goróstegui.

Para celebrar la posesión de tan ansiado título, estos «veteranos» del Instituto torrelaveguense han celebrado una fiesta que duró toda la tarde, pasándolo admirablemente.

Felicitamos a los nuevos bachilleres, así como a sus familiares. Y ahora a demostrar en otros estudios que se ha cursado con provecho el bachillerato.

RAMON PALACIO CURUCHET
MÉDICO
Profesor del Instituto Rubio, de Madrid.
ESPECIALISTA EN GARGANTA, NARIZ Y OIDOS
CONSULTA DE DIEZ A UNA
Mártires, 3, 2.°—TORRELAVEGA

DE SOCIEDAD

El domingo, por la tarde, le fueron impuestas las aguas bautismales en la iglesia de la Asunción, con el nombre de Federico, al primogénito de nuestros queridos amigos don Federico Mallavia Villegas y doña Juanita del Río.

Administró el Sacramento el cura párroco, don Emilio Revuelta, y fueron padrinos don Telesforo Mallavia y doña María del Río, abuelos del nuevo cristiano, firmando el acta don Trifón de Miguel y don Jesús González, amigos de los señores Mallavia-Del Río.

Con tal motivo, los padres del pequeño Federico obsequiaron espléndidamente a los familiares y amigos íntimos.

Reiteramos al joven y estimado matrimonio, que han pasado a la categoría de padres, nuestra cordial enhorabuena por este acontecimiento.

—También ha sido bautizado en la iglesia parroquial, con el nombre de Armando Ramón, un hijo de nuestros buenos amigos don Isidro de Diego Peña y doña Matilde Jáuregui Martínez, siendo apadrinados por don Luis Merino Alonso (en nombre de don Ramón Herrera) y doña Consuelo Jáuregui de Alonso.

Administró el sacramento el bondadoso cura párroco, don Emilio Revuelta.

Al acto no siguió fiesta alguna, por reciente luto de la familia.

Reciba el querido matrimonio De Diego-Jáuregui nuestra enhorabuena, y deseamos al nuevo cristiano mucha salud, para llegar a ser un ciudadano querido por todos.

—En Sierrapando ha dado a luz un niño doña Rosalía Hortal Fernández, esposa de don Recaredo Diego Martínez.

DEL ACTO DEL DOMINGO EN DUALEZ

El culto joven José Luis Hidalgo disertó el domingo en la Biblioteca, del «Progreso cultural de Dualez».

Fué presentado por el inteligente secretario de dicho Centro, don Emiliano Ruiz, muy acertadamente.

El conferenciante habló de la poesía, haciendo un profundo estudio de la misma y deleitando a los oyentes con la lectura de varias, debidas a los nuevos poetas, cuya personalidad literaria elogia, y termina exaltando la necesidad espiritual de dedicar algún tiempo al arte vivo.

José Luis Hidalgo fué sinceramente aplaudido y felicitado.

NOTA TRISTE

Después de penosa enfermedad, falleció en esta población, a la edad de un año, el hermoso niño Enrique Monteagudo Bolado, dejando sumidos en el mayor de los desconsuelos a sus afligidos padres, nuestros queridos convecinos don Federico y doña Flora, y demás familiares.

El vecindario ha sentido de todo corazón esta desgracia, pues este nene era lo que se dice un encanto de criatura.

El entierro, verificado ayer tarde, se vió muy concurrido, y tanto los padres como los familiares, están recibiendo numerosos testimonios de pésame, a los que unimos el nuestro, muy sincero.

COMPAGNIE D'ASSURANCES GENERALES
FUNDADA EN 1819
Seguros contra incendios. Seguros contra accidentes y de responsabilidad civil sobre automóviles.
Suddirección en Santander y su provincia:
Don Paulino García del Moral e Hijo
Muelle, números 7 y 8

ANIS DEL MONO
Representante para Santander y su provincia: PAULINO GARCIA DEL MORAL E HIJO

José María Solís Cagigal.
Médico especialista ENFERMEDADES DE LA PIEL.—SECRETAS
ANCHA, 8, PRIMERO. TORRELAVEGA

CONVOCATORIAS

Se convoca a una reunión a todos los agentes comerciales de Torrelavega y pueblos limítrofes, que se celebrará mañana, miércoles, en los altos del «Café Sport», a las siete de la tarde.

Solamente podrán asistir a esta reunión los representantes que sean exclusivamente profesionales.—**La Comisión.**

—La Juventud Católica convoca a junta general ordinaria para hoy, martes, a las ocho de la noche, en el Círculo Católico. También se les recuerda que el próximo domingo, 31, se celebrará la misa sacramental en la parroquia, a la hora de costumbre.—El secretario, **Antonio Arbeiza.**

CASA DE SOCORRO

En este establecimiento han sido asistidos:

Angel Martínez, de cuatro años, de una herida en un carrillo, por mordedura de perro.

Carmina Cebera, de siete años, de Sierrapando, de una herida inciso-cortante en el dedo pulgar de la mano derecha.

Modesto Alvarez, de una herida contusa en el parietal derecho.

Asunción Maestegui, de doce años, de una herida incisa en el antebrazo derecho, por su cara anterior.

Clementina Alonso, de Cartes, de dos heridas contusas, en el antebrazo izquierdo, y en la nariz.

SEÑOR ALCALDE

En la plazuela del Sol había hace poco tiempo dos bancos para el servicio público, y no hay ninguno. En nombre de aquellos vecinos y del público en general, le rogamos ordene la colocación de uno siquiera, porque es muy necesario.

¿Seremos complacidos?

Paco CAYON

Bóo de Guarnizo.

UNA BODA

En la iglesia parroquial del pintoseco pueblo de Obregón contrajeron matrimonial enlace el joven, industrial de Guarnizo, Angel Olavarrieta y la simpática y virtuosa señorita Victoria Redondo, de aquella población.

Fueron apadrinados por don Sebastián Cecilia y doña Bonifacia Redondo, hermana de la desposada.

Después de la ceremonia religiosa, los invitados al acto fueron obsequiados con un «lunch» en casa de los padres de la recién casada.

Más tarde se celebró un banquete, al que asistieron doña Bonifacia Redondo, doña Enriqueta Cayón, doña Soledad Rudiez, doña Bonifacia y doña María del Rosario Redondo; señoritas Dorita y Consuelo Redondo, Encarnación, Julia, Angelines e Irene Olavarrieta, Angelines y Uca Herizábal, Adelita y Conchita Maza, Jacinta Cayón, Antoñita Mesones, Visita Rudiez y Rosario Cavadilla, y los señores don Simón Olavarriete, padre del contrayente; don José María Redondo, don Sixto Sáinz, don José Olavarrieta, don Emilio Preciados, don Julio Cagigas, don Julio Rivas, don Francisco Cayón, don Felipe Trueba y los niños Pepín Redondo y Sixtín y Carlines Sáinz.

Los novios salieron en viaje de luna de miel, a recorrer las principales capitales de España.

RO-BAS

Ruiloba.

UN CONSEJO LEAL

Nuestra Comisión gestora tiene tomados dos acuerdos que merece nuestro más sincero aplauso, teniendo en cuenta la buena fé con que han sido propuestos y aprobados; mas permítasenos decir que han silo poco pensados y tomados en consideración con demasiada celeridad. Nos referimos al acuerdo de dar el nombre de Bruno Alonso a la calle de la Abadía.

Este acuerdo nos parecería bien si no abrigamos la sospecha de un mañana dudoso, que dejará a este pueblo sin el recuerdo del que con tanta voluntad y cariño le amparó, pues esta costumbre, tan en boga de dar y quitar nombres de calles es tan viciosa, que tropieza a cada momento con las circunstancias y corre el riesgo inevitable de caer estrepitosamente un día, lo que en otro, con alegría y júbilo, subió.

Sería un dolor para nuestro corazón el tener que contemplar lo que antes decimos.

Teniendo dos fuentes como tenemos, y habiendo acordado el grabar en una el nombre de don Alberto Corral, ¿por qué no acordar dar el nombre de Bruno Alonso a la otra y grabar su nombre en la piedra para que quede tal como le llevamos los que sabemos agradecer?

Amigos de la Comisión, esto es lo que desea el pueblo. Esto es lo que os pedimos, y para esto hemos contribuído con nuestro óbolo. Atended nuestro consejo, y si no le atendéis, vuestra será la responsabilidad del mañana. El nombre de Bruno Alonso lo queremos donde jamás se borre, no donde quede a la ventura de las circunstancias.

Nada de extemporáneas y ridículas dedicatorias, sino escuetamente esto: «Fuente de Alberto Corral», «Fuente de Bruno Alonso».

AHORA, A CASARSE

En el sorteo celebrado el domingo, 17 del corriente, para dotes a doncellas, parientes del fundador don Juan Domingo Díaz de Villegas, fueron agraciadas las siguientes jóvenes: Angeles Gutiérrez Cuevas, de Ruiloba; Pilar Gómez Gómez, de Ruiloba; Teresa Gutiérrez Díaz, de Ruiloba; Florencia Iglesias, de Novales, y María Offroy, de Comillas.

A todas les deseamos puedan conseguir cobrar la dote, para lo cual ya saben lo que tienen que hacer.

DE SOCIEDAD

Ha salido para Madrid, en viaje de negocios, nuestro buen amigo don José Pomar Ruiz.

—Procedente de Veracruz, y para pasar una temporada al lado de sus viejos y hermanos, ha llegado nuestro entrañable amigo Eladio Gutiérrez Gutiérrez; también ha llegado de la Habana nuestro convecino don Antonio Alvarez.

—De Jerez de la Frontera, y haciendo el número uno de los veraneantes, han llegado don Alfredo Rodríguez Pomar y su distinguida esposa.

A todos damos la bienvenida y les deseamos que la estancia en ésta les sea grata.

FRUTOS

¡TRANSPORTISTAS!
Se acaban de recibir los nuevos modelos de camiones
FEDERAL
Pruebas a solicitud. Facilidades de pago.
AGENTE: Manuel Castellanos, Paseo de Pereda, 21. Teléfono 1073.

Reinosa.

IMPRESIONES DOMINGUERAS

El domingo transcurrió tranquilo y sin notas características que sumar a las de aburrimiento.

En el Ayuntamiento hubo una interesante reunión, presidida por el digno y culto inspector de Primera Enseñanza, señor Urgel, para tratar de la sustitución de la enseñanza, una vez anuladas las clases que las monjas de San Vicente de Paúl venían dando en la ciudad sin interrupción desde hace más de treinta años.

—En la plaza de la República dió la Banda municipal el correspondiente concierto, al que asistió numeroso auditorio.

Los salones de baile, cafés, bares y Teatro Principal, a las veladas de cinematógrafo, la animación fué extraordinaria.

Nos visitaron durante el día bastantes forasteros, que comprobarían la hidalguía y hospitalidad con que aquí se acoge a los visitantes.

NOTAS DE SOCIEDAD

De la capital de la República Argentina ha llegado nuestro amable paisano el culto joven don Julián González Salas.

—De León, el distinguido estudiante don Juan de Lucio Alonso.

—Se encuentra enfermo hace días nuestro estimado amigo, el dueño del Café Español, don Fermín Saiz Hidalgo, al que deseamos una pronta convalecencia.

—Para Barcelona salió don Antonio Revuelta y Revuelta.

—Como habíamos anunciado, hoy lunes, comenzaron los exámenes en el Instituto de Segunda Enseñanza, presididos por los profesores del Instituto Provincial, y los locales continuarán hasta realizar también los de ingreso de alumnos que esperan cursar el bachillerato.

MERCADO SEMANAL

Hoy, lunes, tuvo lugar el correspondiente mercado semanal, con escasa concurrencia de gentes de las aldeas, a pesar de que se sostuvo el día sin lluvia.

Tan sólo es de anotar que en la plaza de abastos se realizaron importantes ventas de artículos de consumo, predominando las de las patatas, cuya cotización en las viejas de riñón se mantuvo, con mayor demanda que oferta, a 2,50 pesetas arroba.

Paar el resto del comercio, el mercado careció de la categoría que era de esperar.

MUERTE SENTIDA

A la edad de cuarenta y seis años ha fallecido el honrado y laborioso obrero don Dionisio Fernández Arroyo, causando su muerte profundo dolor.

Que su desconsolada viuda, doña Primitiva García; sus hijos, Juan, Paula, Felisa, Angeles, Carmen y Porfirio Fernández García, así como el resto de sus familiares y su patrono, don Manuel Caballero Sánchez, reciban nuestro pésame por tan sentida como irreparable desgracia.

EL CORRESPONSAL

San Miguel de Aguayo.

UNA BODA

En este pintoresco valle se celebró el 16 del actual en matrimonial enlace, ante el juez municipal, don Santiaog Herrero, y el secretario, don Angel González, de la señorita Florentina Ruiz Fernández, hija de don Roque Ruiz y doña Amalia Fernández, y el laborioso joven Fidel Conde Hoyos, hijo de don Julio Conde y doña Victoriana Hoyos, y el 17, ante el nuevo sacerdote, que fué el primer día que ofició misa en este pueblo, don Vicente Ruiz, acompañados de sus familiares, fueron a celebrar el acostumbrado banquete en casa de los padres de la desposada, sentándose a la mesa los invitados siguientes: Los padres de la recién casada, con sus seis hijos; cuatro hijos políticos y nueve nietos; los padres del contrayente, con ocho hijos; tres hijos políticos y tres nietos, las señoritas Rosario Gutiérrez, Isabel Gavilondo, maestra nacional de Santiurde de Lantueno, y el industrial, propietario, don Emilio Gutiérrez.

Después de terminado el banquete salieron los invitados para sus domicilios, y los novios a hacer el acostumbrado viaje por algunas provincias del Norte.

EL CORRESPOSAL

Santoña.

FESTIVAL DEPORTIVO

El domingo, 31 de mayo, a las tres de la tarde, se celebrará en Gama una gran carrera ciclista, en la que podrán tomar parte principiantes y neófitos sin federar, donándose importantes premios en metálico y objetos de valor.

El recorrido será:

Primera vuelta.—Escalante, Castillo, Meruelo, San Mamés, Beranga, Gama, Escalante, Santoña Cicero, Gama.

Segunda vuelta.—Por Escalante, Argoños, Santoña, Cicero, Gama. Que hacen un total de 56 kilómetros.

A continuación, y en obsequio a los corredores, tendrá lugar un animado baile amenizado por una afamada orquesta, donde podrán divertirse todos los que así lo deseen.

Se distribuirán cinco importantes premios, de los cuales el primero consistirá en 30 pesetas y una copa de plata donada por don José Cervera.

Las inscripciones cuestan dos pesetas.

El presidente de la organización, Felipe Cagigas.

EL CORRESPONSAL

Herrerías.

FIESTA ONOMASTICA

La celebró días pasados la simpática y bella señorita Sara Quijano González.

Con este motivo Sarita obsequió a sus amigas, tocando al piano unas bonitas piezas, y los señores de González las obsequiaron con un té.

VIAJEROS

Para la capital de España salieron doña Rosa Castañeda y doña Jesusa Posada.

—Para Barcelona, el simpático joven don Jesús González.

—Para Pesués, don Manuel Arranz, su señora, y su simpática hija, doña María Arranz de Cordera.

LETRAS DE LUTO

A la edad de cuarenta y siete años dejó de existir, confortado con todos los Sacramentos, don Sandalio Castañeda.

Pioño.

El sábado dejó de existir, confortado con los Sacramentos, don José Vigil, persona que gozaba de la estimación de todo el vecindario.

A todos sus familiares, nuestro pésame.

Rábago.

Se encuentra enferma doña Luisa Pérez de Torre.

BAUTIZO

Recibió las aguas del Bautismo una niña de doña Rosario Bada, esposa de don Alejandro Posada.

Se le impuso el nombre de María.

Fueron sus padrinos la simpática joven María Gómez y don José Lobeto.

NATILICIOS

Dió a luz con toda felicidad un hermoso niño doña Conchita González, esposa de don Agustín Díaz.

—Doña María de los Angeles Gutiérrez-Rubín obsequió a su esposo, don Agapito Serdio, con un precioso niño.

Tanto las mamás como los «peques» gozan de buena salud.

KATIUSKA

San Pedro del Romeral.

TEMPORAL

Durante los meses de abril y mayo han sido muy pocos los días que el sol ha dado señales de vida, y las lluvias han sido y siguen siendo excesivas: durante los dos últimos días ha caído el agua acompañada de granizo, lo que perjudica grandemente el campo.

DE SOCIEDAD

Después de pasar unos días entre nosotros, han salido para Burgos don Constantino Escudero y don Ramón López Conde.

POR FIN TENEMOS LUZ

Hace unos días, y merced al buen ingenio de don Fidel Escudero, nos hallamos disfrutando de luz eléctrica, que tanto ansiábamos y tantas dificultades hallaban para proporcionarla.

El señor Escudero, hombre de negocios, decidió llevar a cabo la idea, y en poco tiempo consiguió su intento, con lo que ha hecho una buena obra en beneficio del pueblo.

B.

San Vicente de la Barquera.

UNA BODA

En la iglesia de Santa María de los Angeles contrajeron matrimonio la distinguida señorita Irene Ramos Mañero y el joven Agapito Sánchez Blanco, siendo apadrinados por Bernardino Ramos y Cuca Sánchez.

Después de la ceremonia, los padres de la desposada obsequiaron con un espléndido lunch a los invitados a la fiesta, prolongándose ésta hasta las primeras horas de la noche.

El baile organizado con tal motivo se vió concurridísimo de bellas señoritas y galantes jóvenes, que hicieron honor a la fiesta que se celebraba.

Entre la distinguida concurrencia recordamos a las señoritas Domi Arambarri, Ana María Ramos, Carmen Fernández, Isabelita Roiz, Antonia Díaz, Maurita Sierra, Juanita González, Rosa Sierra, Josefina San Emeterio, Mariuca Cabrero, Carmina Gutiérrez, Magdalena San Emeterio, Benita Gutiérrez, Julita Gutiérrez, Carmen Sánchez, Rosita Sánchez, Neri Fernández, Milagros Roiz, Avelina San Emeterio y Natividad Sánchez.

El coro de galanteadores estuvo representado por don Paulino Oliveri, Luis Noriega, Antonio Roiz, Eugenio Campandegui, Rafael Velarde, Pedro Santiáñez, José Escalante, Gaudencio Rubio, Alfonso Noriega, Emilio Fernández, Angel Salces, Luis Gutiérrez, Ezequiel Noriega, Gerardo Santiáñez, Manuel Sánchez Blanco, Manuel San Emeterio, José Oliveri, Anselmo Calderón, Gerardo Santiáñez Bilbao, Sixto Ruiz, Jacinto Ramos, Manuel Sánchez Vada, José Peña, Eurelio Eguren y el célebre «Pisona».

Daban nota de alegría en la fiesta unos «peques» parientes y amigos de los novios, alborotando alegremente, haciendo las delicias de la concurrencia. Eran éstos Manuel, Jacinto y Agustina Ramos; Alsonfo Sierra, Juanito Velarde, América, Natividad, Josefa, Florinda, María Antonia y Milagros Salces, y María Luz Calderón.

Los novios salieron a recorrer algunas poblaciones de España y terminarán el viaje en El Ferrol, donde fijarán su residencia.

Todos los asistentes a la fiesta estaban satisfechísimos de las atenciones y obsequios recibidos de los señores Ramos, haciendo votos por la felicidad de los desposados, al que unimos el nuestro muy sincero.

R. V.

Solórzano.

SESION MUNICIPAL

Celebró sesión extraordinaria esta Corporación municipal, bajo la presidencia de don Alfredo Cano, con asistencia de los concejales señores don Manuel Sierra, don José Trueba, don Valeriano Sierra, don Emilio Calleja, don Benjamín Cano y don Antonio Ortiz, adoptando los siguientes acuerdos:

Revisar algunas anomalías existentes en el último repartimiento de terrenos y distribución de parcelas.

Solicitar un delegado administrativo para poner en claro la situación económica de este Ayuntamiento, cuando esta Corporación se hizo cargo del mismo.

Nombrar una Comisión para que recabe de los altos poderes la construcción de una carretera vecinal desde Garzón a este pueblo, para cuyo efecto se dirigirá a los diputados del Frente Popular, como intermedarios. Esta Comisión solilicitará una subvención para construir locales destinados a escuelas, que, por cierto, buena falta hacen.

DE SOCIEDAD

Se halla pasando unos días en casa de sus padres doña Obdulia Lusares, enfermera del trasatlántico «Habana».

—Procedente de Santander ha llegad don Gaspar Ruiz.

—También se encuentran en casa de sus tíos los jóvenes Antonio Gil, estudiante de Medicina, y Manuel Campo.

—Se halla enferma, aunque ya fuera de cuidado, la bondadosa señora doña Gregoria Fernández.

SESIOM

JUNTA ADMINISTRATIVA DE CAVIEDES

El día 6 del próximo mes de junio, y hora de las once y media, se celebrará, en el local de esta Junta, y presidida por el que lo es de la misma, y con asistencia de dos vocales, la subasta para las obras de reparación del firme de la carretera de Caviedes, bajo el tipo de tasación de TRES MIL SEISCIENTAS PESETAS, y con arreglo al pliego de condiciones facultativas que se halla de manifiesto en la Junta administrativa.

Las proposiciones se harán en pliegos cerrados, con sujeción estricta al modelo que a continuación se expresa:

MODELO DE PROPOSICION

D..., vecino de ..., con cédula personal corriente, que acompaña, y resguardo de haber hecho el depósito exigido para tomar parte en la subasta de inversión de SEISCIENTOS metros cúbicos de piedra en la carretera de Rovallines a Caviedes, se compromete a verificar las obras con arreglo al pliego de condiciones por que han de regirse, del que queda enterado y conforme, por el precio alzado de ... pesetas (en letra).

Fecha y firma.

Caviedes, a 22 de mayo de 1936.—El presidente, Manuel García.

Sandalias para playa y campo. - Bicicletas.
Discos Voz de su Amo y Odeón.-Bicicletas Ruiz, Thomann, Marlaska y Maruchy.-Artículos de sport.-Bombillas Mazda.-Taller de reparaciones.
CASA RUIZ.—ARCOS DE DORIGA, 5.—TELEFONO 3603

M.E.C.D. 2017

LAS MIL Y UNA TARDES

¡Los pobrecitos piratas del vapor "Niña Patricia"!

—Parece que la máxima exacerbación se ha pasado de la banda de babor a la banda de estribor, o sea, de la izquierda a la derecha... ¡Todo marítimo, López!... Sigue aguantando los bandazos la pobrecita nave del Estado... Como no calmemos al pueblo español, ¡pronto la veremos con la quilla al sol!...

—¡Me entusiasma la política náutica, que huele a marisco crudo!... Y del barco pirata ¿qué se sabe?...

—Resulta que viene a ser una especie de barco fantasma, como el de la ópera de Wagner... Dijo la Prensa... «¿Se trata de unos piratas o de unos millonarios excéntricos?... Las Palmas. La estación de la Transradio Española dice que el pesquero inglés «Girl Pat», que salió de Aberdeen para pescar bacalao y que ancló en Corcubión a mediados del pasado mes, ha sido visto cerca de la Isla Salvaje. Se dice que el barco ha ido a esa isla en busca de un tesoro que allí enterró el capitán Kid, famoso pirata... Se cuenta que Osborne, el capitán del barco pirata, al iniciar su aventura, cambió su apellido por el de Black, que significa Negro... Ya sabrá usté que el negro es el símbolo de la piratería... Cuando vea usté una bandera negra, ¡pirata a la vista!

—Pues hay que estar al tanto de esa aventura pirática, que tiene todos los encantos de una novela de episodios marítimos...

—Dice «La Voz de Galicia»: «Las andanzas del «Girl Pat»... No es Peat, como han dicho algunos papeles. Es Pat, abreviatura de Patrick, Patricio... Por tanto, ese nombre del barco, «Girl Pat», significa «Niña Patricia»... «El barco, antes de entrar en Corcubión, entró en el puerto de Lage, donde los marineros gallegos obsequiaron a los ingleses y les dieron tabaco. Y decía el capitán: «¡Oh, españoles!... ¡Ser mucho buenos!»... Tiene el barco diecinueve toneladas de registro. Navega a la velocidad de doce millas por hora. Es un barco nuevo, pintado de gris. L'amó la atención de la gente de mar el detalle de que conservase el barco su nombre perfectamente claro y de que tuviese borrados, con brochazos de pintura negra, el nombre del puerto inglés de su matrícula, Grimsby, y la correspondiente foliatura. Cuando estuvo el barco en Corcubión, el capitán compró una gran cantidad de pinturas, sin duda con el fin de pintarle de nuevo, para despistar. Los doce días de permanencia en Corcubión, fueron de continua fiesta para la gente del supuesto barco pirata. El capitán y los marineros, en franca camaradería, visitaban diariamente los bares de Corcubión y de Cée, y libaban concienzudamente. Con preferencia, moscatel. Para desembarcar, utilizaban el chinchorro de a bordo, un lindo bote, que dejaban amarrado al muelle. Una madrugada, cuando decidieron volver a bordo, se encontraron los ingleses con que habían desaparecido del chinchorro los dos remos. Al volver a tierra al día siguiente, ocultaron los remos bajo unas piedras. Y también desaparecieron. Sin indignarse, al tercer día utilizaron un solo remo. Pero no lo escondieron. Muy serios y muy correctos, se fueron al bar, llevando uno de ellos el remo al hombro. Un día, desapareció el chinchorro, y dijo el capitán que se lo habían robado. Pero fué hallada la embarcación, con el calabrote intacto. ¡Se les había olvidado amarrarla cuando regresaron del bar!»... ¿Qué clase de piratería es esta?... Puede que a estas horas se hayan quedado esos pobres piratas sin los remos, sin el chinchorro y sin el barco... Con una «Niña» como aquella famosa carabela que, en compañía de la «Pinta» y de la «Santa María», le sirvió a Colón para descubrir el Nuevo Mundo, se hubiera podido piratear... Pero con una «Niña» que se llama «Patricia», ¡no hay quien piratee!...

—Entonces... ¿una ilusión que se evapora?

—Probablemente... Sin piratería marítima, nos tendremos que contentar con la piratería terrestre... «Sevilla.—Todavía no han sido halladas muchas de las armas antiguas robadas del museo particular de Gelves. Esta valiosa colección es propiedad de don Pedro Ciarruz, que la heredó de sus antepasados. Se cometió esta sustracción, recientemente, a las ocho de la noche. Se presentó en la finca el teniente alcalde de San Juan de Aznalfarache, con un grupo de individuos y con dos camiones, y dijo que iba a incautarse de todas las armas, por orden superior. Y todas se las llevó»... Cualquier día, oirá usté decir que un alcalde se ha incautado de la tizona del Cid, del puñal del godo, del yelmo de Mambrino, de la espada de Bernardo y de la carabina de Ambrosio... ¡Por orden de la superioridad, naturalmente!... También dicen de Sevilla que ya han sido recuperadas algunas de las armas robadas, pero faltan las que tienen incrustaciones de oro y filigranas de plata. Entre las armas desaparecidas, figuran los trabucos que usaron los más famosos bandidos de Sierra Morena y la espada del célebre matador de toros Manuel Domínguez, alias, Desperdicios... Las pérdidas sufridas por consecuencia de la incautación, ascienden a tres millones de pesetas.

—¿Y cuándo desaparecerán los mejores cuadros del Museo de Pinturas de Madrid?

—¡Quién sabe!... ¡Puede que sea cuestión de días!... Si encuentra usté en alguna prendería el famoso cuadro titulado «Las meninas», obra maestra del inmortal Velázquez, dé usté por él lo que le pidan...

—Lo daré, si no pasa la cosa de catorce reales...

—Los piratas marítimos son ya una cosa ridícula... En cambio, a los piratas terrestres ¡no hay quien les lleve el chinchorro!...

—¡Es que andan tan mal las cosas!... Dijo en el Parlamento el señor Calvo Sotelo: «Preguntadles a los abogados, a los médicos, a los notarios, a los literatos, y todos os reponderán que están disminuyendo sus ingresos, y que ello significa el comienzo de una crisis de índole económica, tan intensa, que nunca sufrió España una crisis semejante»... Le propongo a usté la realización de un acto de piratería terrestre... Sin que lo sepa el ilustre Padre Carballo, penetremos en el Museo Prehistórico provincial y apoderémonos de las mazas, de las hachas y de las puntas de flecha que usaban los cavernícolas...

—No está mal pensado eso...

—Hay que aceptar los nuevos usos y las nuevas costumbres... Hacer cosas insensatas es hoy toda una delicia... ¡Que no vengan con bravatas los pobrecitos piratas del vapor «Niña Patricia»!...

NOSTRADAMUS

Relojería SUIZA
Relojes de todas clases y formas
TELEFONO 1702
AMOS DE ESCALANTE, NUMERO 4.

Automóviles AUTO-UNION
D. K. W. Coche comercial más económico con el máximo rendimiento.
Agente: LUCAS DEL CASTILLO
GARAJE SANCHO SANTANDER

BOLSAS

DE MADRID	Día 22	Día 25
Interior F.	72 75	72 00
— E.	72 75	72 00
— D.	72 75	72 50
— C.	72 75	72 00
— B.	72 75	72 00
— A.	72 75	72 00
— G y H.	71 00	70 50
Amortizable 1928 3 por %.	76 75	77 25
— — 4 por %.	90 75	90 25
— — 4,50 por %.	93 50	93 00
— 1926 5 por 100 libre	99 75	99 50
— 1927 (con impuesto)	90 00	89 75
— — (sin impuesto)	99 75	99 75
— 1929.	100 00	99 75
Deuda Ferroviaria 4 ½ %.	90 00	90 00
— — 5 %.	00 00	97 00
Hidrográfica del Ebro 6 %.	87 75	00 00
— — 5 %.	00 00	00 00
CEDULAS		
Banco Hipotecario 4 %.	87 75	87 25
— — 5 %.	90 25	90 75
— — 5 ½ %.	95 00	94 75
— — 6 %.	101 35	101 30
Banco de Crédito Local 6 %.	90 65	90 50
— 5 ½ %.	85 50	85 50
— 5 % (Interprovinciales)	92 75	92 50
ACCIONES		
Banco de España.	475 00	450 00
— Hispano Americano.	000 00	0 00
— Español de Crédito.	00 00	000 00
— Central.	00 00	0 00
Tabacos.	200 00	200 00
Duro-Felguera.	00 00	00 00
Azucarera.	00 00	00 00
Telefónica (preferentes).	113 00	113 25
Norte.	70 00	72 00
Alicante.	00 00	00 00
Monopolio de Petróleos.	141 50	141 00
Petrolillos.	51 50	51 50
Hidroeléctrica Española.	150 00	150 00
Alberches.	00 00	00 00
Explosivos.	411 00	402 00
Chades.	00 00	0 00
OBLIGACIONES		
Azucarera, sin estampillar.	00 00	80 00
Alicante 1.ª	129 00	000 00
Norte 1.ª	30 50	00 00
Asturias 1.ª	00 00	00 00
Norte 6 por %.	51 75	49 00
Asturiana de Minas 1919.	00 00	00 00
— — 1920.	00 00	00 00
— — 1926.	00 00	00 00
— — 1929.	85 50	00 00
Ponferrada 6 por %.	00 00	00 00
Fábrica de Mieres.	00 00	00 00
Telefónicas 5 ½.	103 00	102 75
Francos (París), máximo.	48 45	48 45
— mínimo.	00 00	00 00
Libras, máximo.	36 60	36 70
— mínimo.	00 00	00 00
Dollars, máximo.	7 37	7 37
— mínimo.	0 00	0 00
Marcos, máximo.	2 965	2 965
— mínimo.	00 00	0 00
Liras, máximo.	59 30	59 30
— mínimo.	00 00	00 00
Francos suizos, máximo.	238 75	238 75
— mínimo.	000 00	00 00
Francos belgas, máximo.	124 75	124 75
— mínimo.	000 00	00 00

(Información del Banco de Santander.)

DE BARCELONA	Día 22	Día 25
Interior (partida).	74 00	73 50
Amortizable 1926 (partida).	99 75	000 00
— 1927 (con impuesto)	90 25	89 75
— — (sin impuesto)	100 00	100 00
— 1929.	99 65	100 00
ACCIONES		
Norte.	13 95	14 20
Alicante.	11 90	12 20
Andaluces.	0 00	0 00
Explosivos.	82 75	80 50
Chades.	596 00	603 00
Petrolillos.	0 00	5 10
Telefónicas (preferentes).	113 00	112 85
Cros, S. A.	178 00	178 00
OBLIGACIONES		
Norte, primera.	29 50	30 00
— 6 por %.	51 00	49 25
Asturias, primera.	23 75	24 00
Valencianas Norte, 5 ½.	49 75	50 00
Villalbas.	00 00	00 00
Almansas.	00 00	28 50
Huescas.	29 25	29 00
Arizas.	00 00	33 00
Alsasuas.	00 00	32 50
Alicantes, primeras.	26 75	26 50
— E, 4 ½ por %.	30 00	29 00
— F, 5 por %.	32 50	32 50
— H, 5 ½ por %.	34 50	34 00
— 6 por %.	00 00	38 50
Badajoz.	0 00	36 50
Andaluces 1.ª, 3 por % fijo.	00 00	0 00
— 6 por %.	00 00	00 00
— 4 ½ % (Bobadillas).	00 00	00 00
Trasatlánticas, 3 ½ por %.	84 00	83 50
— 6 %, .	00 00	00 00
— 6 %, 1922.	00 00	00 00
— 6 %, 1926.	00 00	00 00
Surias, 7 por %.	00 00	000 00
Riegos de Levante, 5 por %.	00 00	00 00

DE BILBAO	Día 25
ACCIONES	
Banco de Bilbao.	»
Banco de Vizcaya (A).	»
Id. (B).	»
Banco de España.	»
F.-C. Santander-Bilbao.	»
F.-C. de La Robla.	»
F.-C. Vascongados.	»
Electra de Viesgo.	»
Hidroeléctrica Española.	151
Hidroeléctrica Ibérica.	680
Minas del Rif (P).	»
Papelera Española.	170
Comp.ª de Seguros «La Aurora»	»
Compañía Basconia.	»
Naviera Sota y Aznar.	»
Altos Hornos de Vizcaya.	»
Siderúrgica Mediterráneo.	16
Petróleos.	»
Telefónicas (P).	113 25
Unión Esp.ª de Explosivos fin.	402
U. Resinera Española.	21
OBLIGACIONES	
F.-C. Santander-Bilbao 5 %.	52
Electra de Viesgo, 5 %.	»
Electra de Viesgo, 6 %.	98 50
Hidroeléctrica Ibérica, 5 %.	»
Id. 5 %.	»
Hidroeléctrica Espñ.ª, 5 % 1919	»
Id. 5 ½.	»
Altos Hornos Vizcaya, 5 % libre	»
Id. 6 % 1932.	»
Bonos Duero, 6 ½.	»
Papelera, 4 ½.	»
Telefónicas, 5 ½.	»

(Información del Banco de Santander.)

EL CANTABRICO
APARTADO 20

COTIZACION LOCAL

Acciones.

Deuda interior, 4 por 100, a 73'75; 8.000.

Obligaciones.

Abastecimiento de Aguas de Santander, a 440 pesetas una; 10 acciones.

Fondos públicos.

Electra de Viesgo, 5 por 100, 1923, a 85; 5.500.

MARITIMAS

LAS PRIMAS A LA PESCA

Está terminándose la costera de bocarte, francamente ruinosa este año, por causa de todos conocidas, y hasta el momento presente, en los medios pesqueros santanderinos se sigue sin noticias del resultado de las gestiones llevadas a cabo por la Comisión oficial nombrada para informar al Gobierno sobre este asunto, de tanta importancia para los pescadores del Cantábrico, cual es la prometida concesión de primas a la pesca.

De las gestiones de la Comisión sólo se sabe que hace quince o más días estuvo en los puertos asturianos, estudiando la situación del problema en aquellos puertos, regresando después a Madrid.

Al dar cuenta de aquella visita, la Prensa asturiana anunció que los comisionados habían sacado una impresión dolorosa en extremo, y que había ofrecido reclamar un auxilio inmediato y directo para atenuar la grave situación creada a las clases pescadoras por el desastroso resultado de la pesca de bocarte en los meses de marzo y abril.

¡Cómo dudar que la situación de los pescadores asturianos sea lamentable, si estamos viendo la que atraviesan los de los puertos montañeses que hacen la costera, que es francamente de miseria!

La crisis pesquera ha afectado más profundamente a los puertos de Laredo, Santoña, Castro, San Vicente de la Barquera, Comillas, Suances y Santander, que al resto de los del Cantábrico, correspondiendo a nuestra provincia el primer lugar del litoral en cuanto al volumen de exportación de anchoa, y siguen Vizcaya, Asturias y Guipúzcoa. Esta razón parecía significar que la Comisión oficial no dejaría de venir a Santander, para estudiar en nuestros puertos la importancia de la aguda crisis que sufren e informar en consecuencia.

Hasta la fecha nada sabemos en cuanto a la visita de la Comisión, y lo mismo estamos respecto a la concesión del subsidio que a modo de primas se ofreció conceder, y el tiempo pasa, agudizándose la situación de los pescadores montañeses, que muchos días tienen que volver la pesca al mar porque no tienen quien la cousuma.

EL «REINA DEL PACIFICO»

Se encuentra en viaje con rumbo a nuestro puerto, de regreso de Chile, con la escala de la Habana, la motonave inglesa «Reina del Pacífico», que salió del puerto cubano el día 22.

Conduce bastante pasaje para Santander.

En el mes de agosto, que volverá a pasar por la Habana este buque, también en viaje de regreso, traerá una expedición turística cubana, que visitará diversas poblaciones de Europa.

DE PESCA

Toda la pesca que entró ayer en el puerto fué bocarte, de tamaño regular, que se vendió entre 2,20 y 3,60 pesetas la arroba.

La cantidad pescada tampoco fué cosa mayor.

EL «HABANA»

Ayer habrá entrado en el dique de El Ferrol, para limpiar y pintar fondos, antes de seguir viaje a la Habana, el rasatlántico de este nombre, que salió el sábado por la noche de nuestro puerto, con pasaje y carga, para los de Cuba y Méjico.

PARA CUBRIR PLAZAS

Para cubrir plazas de inspectores radiotelegráficos, han sido admitidos a examen cincuenta y un aspirantes, habiendo sido excluídos cuatro.

VEDA DEL PERCEBE

Se pone en conocimiento de los mariscadores, dueños de bares y cafés y expendedores de marisco que en primero del próximo mes de junio comienza la veda del percebe, de acuerdo con la disposición de la Dirección General de la Marina Mercante, que la retrasó hasta esta fecha, significando a unos y a otros la prohibición absoluta de pescar y vender la mencionada especie, advirtiéndoles que las infracciones serán debidamente sancionadas por esta Delegación Marítima.

EL TIEMPO

Mar bella, tiempo flojo del Nordeste y horizontes con celaje.

MAREAS PARA HOY

Pleamares: 7,16 m. y 7,43 t.
Bajamares: 1,16 m. y 1,42 t.
Coeficiente medio: 62 m. y 57 t.
(Para obtener la hora local hay que restar quince minutos.)

AUDIENCIA

TRIBUNAL DE URGENCIA

De los tres juicios señalados para ayer, se celebraron dos.

El primero lo fué el seguido a Santos Legido Riesco.

Resulta del sumario que el procesado, en marzo último, en la villa de Laredo, hizo dos disparos contra Guillermo Santayana Ortiz, produciéndole lesiones de las que curó a los treinta y siete días.

El abogado fiscal, señor Fernández Divar, calificó los hechos procesales como constitutivos de dos delitos de tenencia de armas y lesiones graves, solicitando por el primero cuatro años, dos meses y un día de prisión menor, y por el segundo, un año, ocho meses y un día de igual prisión, y que abone al perjudicado 500 pesetas.

El Tribunal dictó sentencia condenando al procesado a un año y dos meses de prisión menor, y seis meses y un día de igual pena.

Actuó de abogado defensor el señor Rodríguez.

—El otro juicio celebrado lo fué el seguido a Ramón Sáiz Ibarra, quien, al parecer, amenazó al secretario del Ayuntamiento de Cartes.

El señor Fernández Divar sostiene que el sumariado es autor del delito de que se le acusa, y pide se le imponga dos meses y un día de arresto mayor.

El joven letrado, señor G. Leaniz, que momentos antes había jurado el cargo, después de un elocuente saludo a la Sala interesó la absolución de su representado.

—El juicio suspendido, causa procedente del Juzgado de Torrelavega, incoada por tenencia de armas y lesiones, contra Eduardo y Jesús Cayón García, lo fué por enfermedad del procesado, Eduardo Cayón.

AUTOBAT
La parte vulnerable de la batería es el separador de cedro que destruye lentamente el ácido sulfúrico.
Adopte Vd. la Batería AUTOBAT, con separador de ebonita porosa indestructible al ácido. Un pequeño sobreprecio dará muchos meses más de vida a la batería.
AUTO ELECTRICIDAD, S. A.
Representante en Santander: ISAAC SANTIAGO, Alfonso VIII, 2.

LA MEZQUITA
PLATO DEL DIA:
Escalopines ternera a la Napolitana.

SECCION DE ANUNCIOS CORTOS POR PALABRAS

ESPERANZA GOMEZ, PROFESORA EN PARTOS. Consulta profesional diaria. Hospedaje. Santa Clara, 7, cuarto. Teléfono 2889.

PASTILLAS «BONALD», cloroborosódicas, mentol y benzocaína: boca, garganta. toses. Preventivas de la gripe. De venta: Droguería Pérez del Molino y farmacias.

PROPIETARIOS.—La Sección Administración de fincas de la Cámara de la Propiedad se encargará, en condiciones ventajosas, de administrar vuestras casas.

PRESTAMOS E HIPOTECAS, interés 6 % rápido, Unión Hipotecaria de España, S. A., Madrid. Informes: Lope de Vega, 10, tercero.

PINTURAS PARA TEMPLE «DOMOPINT». Muy cómodas y económicas. En blanco y colores surtidos. Droguerías Pérez del Molino.

POR NO PODERLO ATENDER, urge traspasar almacén de vinos y licores, con buena clientela, precio económico. Informes, Admón.

PELUQUERIA DE SEÑORAS HERMANAS CANALES. Permanentes. Corte de pelo. Ondulación al agua y Marcel. Manicura. Cejas. Tintes. Vargas, 15, primero derecha.

SOMBREROS PARA CABALLERO. — Adquiéralos usted en la Sombrerería Casa Herreo (antiguo dependiente de A. Rivero). Siempre los últimos modelos y a precios reducidos. San Francisco. 22. Taller para su reforma.

SE VENDE, barato, coche «Chrysler»; despacho, y pianola. Informes, Admón.

SE TRASPASA bar, céntrico, acreditado, por no poder atenderlo. Informes: Somorrostro, 2, Bar Central.

SE VENDE chalet «Villa Arsela», Puente Arce, cruce carretera a Renedo, con servicios, baño y agua. Informan, Colón, 20, tienda.

TRASPASO, en Suances, Bar Moderno. Amplio local, doble terraza, muy acreditado. Informes, Admón.

TRASPASO dos tiendas. Alquilo locales oficinas, propio para peluquería, médicos, practicantes. Sitio muy céntrico. Razón, esta Admón.

VISITACION F. TOLOSA. Profesora en partos. Supernumeraria de Beneficencia municipal y del Seguro de Maternidad. Masajista. Florida, 7, cuarto.

VENDO casa nueva, y tablones y tabla sobrante de la misma. Informes en esta Administración.

VENDO MOTOR NUEVO, 1 ½ caballos, corriente continua, y bicicleta. Informes en esta Administración.

VENDO piso, llave en mano, mucho sol y espléndidas vistas al mar. Informarán, paseo de Canalejas, 58, primero.

VENDO mostrador, fibromármol; máquina exprés, mesa con juego bolos, mesa juego, rana, un comedor. Seminuevo. Informes: Relojería Suárez, Reinosa.

ALQUILO piso, con sótano, jardín, gallinero. Almacenes San José. Teléfono 3274.

CASA particular desea huéspedes, trato esmerado, cuarto baño, sol todo el día, económico. Fernández Isla, 7, primero derecha (detrás de Narbón).

SE VENDE coche «Chrysler», cinco asientos, dos puertas, patente, 12 caballos, en muy buen estado. Informes: Auto-Laca, Tetuán, 35. Teléfono 1683.

CASA PARTICULAR deseo huéspedes, cuartos soleados, buen trato, precios económicos. San José, 6, piso primero derecha.

SE ALQUILA chalet y pisos, amueblados, en el Sardinero. Informes: avenida de Los Castros, Pensión La Soledad, número 10.

LAS MONEDAS DE 25 PESETAS las pago a más de 55. Oro de dentaduras, a 6'75 gramo. Compro objetos viejos de oro, plata, platino. Pago más que nadie. Rualasal, número 7, segundo piso.

ACADEMIA de Corte y Confección, por profesora titulada. Garantízase enseñanza, dentro plazo cuatro meses, con derecho hacerse ropa. Ofrécese lecciones particulares. Segismundo Moret, 2, primero izquierda.

AUTOMOVILES DE OCASION, de diversas marcas, modelos cerrados, dos y cinco plazas, patente pequeña. Informarán, paseo de Pereda, 21. Manuel Castellanos.

AUTO, seis caballos, cuatro plazas, cerrado, buen estado y toda prueba, véndese, barato. Informes: García, Hotel Madrid.

CAMIONETAS DE OCASION. De varias marcas y tonelaje, en perfecto estado. Se dan facilidades. Manuel Castellanos, paseo Pereda, 21.

CASA particular desea huéspedes, grandes y ventiladas habitaciones, cuarto baño, trato inmejorable, precio módico. Velasco, 8, tercero derecha. Adela Oceja.

COMPRAMOS joyas, relojes, Oro de dentaduras viejas, 6'75 pesetas gramo; platino, 7; plata en objetos de uso, 100 pesetas kilo. Monedas, papeletas Monte. No confundirse: Castelar, 7, Puertochico. Santander.

E. SALCINES DE LA RIVA. Máquinas de escribir «Underwood». Venta, alquier y lecciones. Blanca, 6. Teléfono 3599.

GARAJE CASTELLANOS, de nueva instalación, completamente incombustible, dotado de todos los adelantos modernos. Servicio permanente. Se alquilan jaulas a precios económicos. Concordia, número 11. Teléfono núm. 2193.

GABINETE, despacho y comedor, seminuevos, toda confianza, véndense, baratos. Chalet 22, Cisneros, «La Tierruca».

LA REGLA SUSPENDIDA volverá sin peligro con Píldoras Foredal. Diez pesetas, farmacias. Reembolso, Laboratorio Foredal, Gijón.

INSTITUTO CORTE CONFECCION. Unica enseñanza profesional completa, «perfección práctica», método y diploma propio, reconocido en el Ministerio de Industria y Comercio, marca registrada, 108.472. Preparación oposiciones Estados y Ayuntamiento. Hernán Cortés, 8.

MUEBLES.— Procedentes de una gran fábrica embargada, se liquidan preciosos comedores, dormitorios, despachos, tresillos, mesas de centro y muchas más cosas, todo baratísimo. No compren sin ver lo que exponen «Las Saldistas de Bilbao», Santa Lucía, número 5, primero (frente a Teléfonos).

MAQUINAS DE ESCRIBIR, de todas marcas, se venden, a plazos, sin fiador. Cambiamos viejas por nuevas. «Alicante Importador». Representante: I. Cortés, Lope de Vega, 10, tercero. Necesitamos agentes.

ORO. — PAGAMOS el mejor precio para toda clase de objetos de oro, plata y platino. Relojería Galán, paseo de Pereda, 7. No tenemos agentes.

OCASION.—Se vende gabinete-armario dos lunas; otro, una luna, nuevo y moderno. Muy barato. Informan, Padilla, 10, cuarto derecha.

¡OFICINISTAS! Clases especiales para vosotros, Taquigrafía o Mecanografía, sistemas acreditadísimos, nueve a diez noche, en Santa Lucía, 18, principal derecha.

ORGANILLOS.— Verdaderas gangas. Liquidamos a cualquier precio los que tenemos en existencia. Tipos Casalí, de 250 y 500 pesetas. Mundial, de 450 pesetas. Escriba a Casa Viena. Muebles. Oviedo.

PLANCHADO TRAJES, dos pesetas. Tinte Alemán. Limpiezas, veinticuatro horas. Lutos, ocho.

PINTURAS PARA TEMPLE «DOMOPINT». Muy cómodas y económicas. En blanco, y colores surtidos. Droguerías Pérez del Molino.

PRESTAMOS.— A labradores, propietarios, comerciantes, industriales, etc. Amortización corto y largo plazo. Módico interés. Reserva absoluta. Oficinas en Santander: Atarazanas, 21, segundo izquierda. Apartado 166.

PARA COMER BIEN Y BARATO, en «La Peña», cuesta Hospital, número 14. Callos todos los domingos. También informo de una tienda que traspasan, por enfermedad, acreditada, antigua. Tiene buen piso, con camas, poca renta; buena oportunidad.

MAQUINA «SINGER», bobina central, toda prueba y garantía, muy barata; otra, 125 pesetas. Rualasal, 2, bajo, informarán.

DINERO: Tomaría 40.000 pesetas, sobre hipoteca, sin corredores. Informes, esta Administración.

TRASPASO bar, muy céntrico. Informa, Plácido Celorio, almacén vinos, San José, 11 (esquina Sevilla).

PRACTICANTE ROMAN LARIOS. Gabinete de curación con material completo. Realización prescripciones médicas. Horas: 2-5, 7-9. Primero Mayo, 7, primero izquierda.

SE VENDE, en Solares, próxima a la estación y al balneario, una casa dedicada a fonda. Informes en esta Administración.

SE NECESITA local para oficina, en sitio céntrico. Para ofertas, dirigirse a esta Administración. Señor Pérez.

VENDO piso, económico, llave mano, inmejorables vistas, sol todo día. Informan, Aurelio Herreros (antes Viñas), 5, tercero.

ALQUILO piso céntrico, pequeño y económico. Isabel la Católica, 16.

SE NECESITA oficiala y medio oficiala sastrería. Apezarena, Ribera, 19.

DESEO correspondencia con señorita. Dirigirse a Segismundo García, Artillería, Santoña.

MAQUINA «SINGER», tres gavetas, bobina central; varios muebles, y coche de niño, se vende. Informes: Juego Pelota, 1, bajo.

CASA FAMILIA desea veraneantes, con pensión o sin, derecho cocina, mucha limpieza y comodidades. Precio módico. Méndez Núñez, número 20, principal, puerta número 3.

ALQUILO piso, grande, con mirador, buen sol, todo confort. Renta 22 duros. Informes: Subida Numancia, Antonio Mendoza, 6, portería.

SEÑORA viuda desea huéspedes, baño, termo, en el centro de la capital. Informa, EL CANTABRICO.

TOMARIA modesto negocio de bar, taberna u otro ramo, hasta 5.000 pesetas, sin intermediarios. Ofertas: Apartado 93.

TRASPASO barbería, bien situada. Informarán, calle Alta, 14, tercero.

SE ARRIENDA, en el muelle de Astillero, planta baja y dos pisos, con huerta, propio para industria. Razón en la mansarda de dicha casa, y Ruamayor, 39, segundo.

VENDO o arriendo chalet, tres kilómetros capital. Tiene agua, luz, huerta, gallineros y garaje, con servicio continuo de tranvías y autobuses. Informa, esta Administración.

VENDO «CITROEN», Berlina, seminuevo, 8 HP. Informa, Garaje Guerra, Santander.

VENDO «CITROEN», C-4, 11 HP., magnífico estado, a toda prueba. Informes: Nieto, Martillo, 4.

SE NECESITAN 1.000 kilos hojas secas de panoja de maíz. Ofertas a Paco Cayón (zapatería), Torrelavega.

M.E.C.D. 2017

Compañía del Pacífico

Para Habana, Colón, Panamá, La Libertad, Palta, Callao, Mollendo, Arica, Iquique, Antofagasta y Valparaíso, saldrán del puerto de SANTANDER

Motonave REINA DEL PACIFICO, 21 de junio.

Vapor ORDUÑA, 19 de julio

Motonave REINA DEL PACIFICO, 29 de agosto

Admiten pasaje de lujo, primera, segunda y tercera clase y carga.

Para toda clase de informes dirigirse a sus Agentes en SANTANDER:

HIJOS DE BASTERRECHEA, paseo de Pereda, 9.

La publicidad, permanente o periódica, es siempre de resultados ópimos para el anunciante.

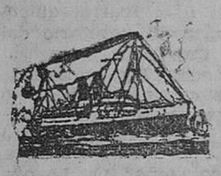

COMPANIA DE VAPORES

NEPTUN, de Bremen

Servicio regular bimensual de vapores entre BREMEN, AMBERES, SANTANDER y viceversa.

Admiten carga para dichos puertos, así como para todos los países del Norte de Europa, América del Norte, América del Sur, Africa, Australia, Asia, los puertos del Mediterráneo, etc., con conocimiento directo.

Para más informes dirigirse a **HOPPE Y COMPAÑIA**

Paseo de Pereda, 29. - SANTANDER.

ADELFA PILA
Comadrona del Seguro de Maternidad.
Consulta de 2 a 6.
Concordia, 10, 4.º.-Tel. 2254.

SABANONES
En cualquier grado. Curación rapidísima usando BALSAMO HAZUL. Cajas a 1 y 2,15 pesetas. Farmacias y Pérez del Molino.

Autobuses CASTRO-SANTANDER
San Fernando, 44.—Teléfono 1251.

Horas de salida desde el 18 de noviembre de 1935:

De Santander a Laredo y Castro Urdiales	8 m., 17,15 t.
De Santander a Santoña	8 m., 12 y 16,30 t.
De Santoña a Santander	7,30 y 14 t.
De Castro Urdiales a Laredo y Santander	7,15 y 15 t.

Servicios económicos y rápidos para excursiones.
Salida de Santander: Avenida de Galán y García Hernández.
NOTA.—Los domingos, el servicio que sale de Santander para Santoña a las 12, se retrasará 30 minutos; esto es: saldrá a las 12,30.

EL CANTABRICO.-Aptdo. 20

ULTIMAS NOTICIAS

Un Jurado De Belleza En Norteamérica No Puede Dictar Fallo

Todas las Concursantes Son Hermosísimas

Se dá el caso extraordinario de no poder apreciar una mujer más hermosa que otra, dada la perfección de belleza que procura el uso diario de los POLVOS DE ARROZ «RISLER». En Norteamérica, en París, en Berlín, en Londres, y en España mismo, ya son de uso obligado los Productos de Gran Belleza «RISLER» para el cuidado de la epidermis con este Tratamiento sencillo, modernísimo y económico que Vd. misma puede aplicarse en casa, haciendo su toilette, y puede adquirir en todas las Perfumerías. Ningún Producto de Belleza que no sea «RISLER» puede darle tersura, juventud y hermosura encantadoras.

EL DILUVIO Colosía, frente á la Plaza Nueva. Caña blanca legítima de la Habana. Manzanilla de M. Argüeso, etc.

SEÑORAS: El flujo y enfermedades de la matriz se curan con las irrigaciones del **Dr. VALLEY**

BLENORRAGIA (Purgaciones.) Curación radical, tanto las recientes como las crónicas, tratándose uno mismo, con el tratamiento moderno SECRETOL Venta en farmacias.

PRESERVATIVOS «La Discreta. Salud, 6, Madrid Catál, gratis sin enviar sello

PIORREA Enfermedades rebeldes. Pida folleto gratis. Ruiz Jiménez, 4, farmacia. MADRID.

LA BATALLA

Confecciones MURALLA

ATARAZANAS, 4 y 6

AVISA

a sus clientes y al público en general que en el día de ayer se ha visto precisada a cerrar provisionalmente su establecimiento, a causa de haber abandonado sus puestos la dependencia del mismo, coaccionados por los obreros del taller actualmente en huelga, como también lo ha sido, desde el día 5 del actual, el resto del personal de esta industria, ajeno al pleito que se ventila, y cuyo cauce legal no debe ser otro que el Jurado Mixto correspondiente.

Santander, 13 de mayo de 1936.

Aceyte Ynglés

¿Tiene usted LADILLAS, PIOJOS, etc.?

Póngase rápidamente en cura con el famoso ACEYTE YNGLES que los destruye instantáneamente, así como a sus huevecillos o liendres. No espere al día siguiente, pues no ignora que estos parásitos, además de ser insufribles, se reproducen con la mayor rapidez. No mancha y es de agradable olor.
Pérez del Molino y todas las farmacias.

LA PUBLICIDAD, PERMANENTE O PERIODICA, ES SIEMPRE DE RESULTADOS OPIMOS PARA EL ANUNCIANTE

Camión Ford 8 cil. 23.000 kilómetros de recorrido. Carrocería de plancha aerodinámica, cámara frigorífica, neumáticos 750 × 20, con litera. Precio bajo. Nápoles, 241 (entre Valencia y Mallorca). BARCELONA.

EL CANTABRICO

TELEFONOS:
Redacción, 2110.
Administración, 3571.
Apartado 20.

1 PESETA Capas para niños.
5 PESETAS Checos para niños.
7,50 PESETAS Cuerinas para niños.
10 PESETAS Plumas caballero.
15 PESETAS Gabardina montañesa.
20 PESETAS Plumas extra.
25 PESETAS Impermeable seda señorita.
30 PESETAS Cuerinas caballero.
35 PESETAS Gabardina señorita y caball.
40 PESETAS Modelos lana señorita.
45 PESETAS Cueros señorita.
50 PESETAS Gabardina lana extra.
65 PESETAS Gabardina lana moda.

Estos precios sólo **IMPERMEABLES FOR**
Unica fábrica de telas engomadas e impermeables.
RIBERA, núm. 25, y PUNTIDA, núm. 3.

Todo el que se dedica al comercio debe tener siempre presente el antiguo aforismo: "Quien no se anuncia, no vende"

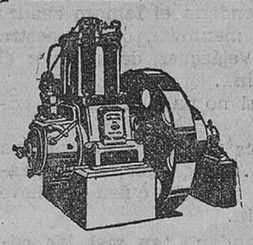

Motores Diesel BUCKAU-WOLF
de 8 a 120 C.V.
Seguros — Sencillos — Economicos
Concesionario:
ESTEBAN CARRERAS PONS.
Apartado 291.— Barquillo, 47.
Madrid
MASCHINENFABRIK BUCKAU R.WOLF A-G MAGDEBURG

¿SUFRE USTED DEL ESTOMAGO E INTESTINOS?

SERVETINAL

GUMMÁ

Curación radical del DOLOR, ACIDEZ, PESO, ARDOR, MALAS DIGESTIONES, ULCERA, VOMITOS BILIOSOS, DE SANGRE, COLITIS, ESTREñIMIENTO, DIARREA, MAREOS, etc., etc..., siendo, por lo tanto, un poderoso regenerador de las paredes del ESTOMAGO e INTESTINOS.

Una terrible plaga han representado siempre para la Humanidad las enfermedades del estómago e intestinos.

Hoy día, afortunadamente, existe el famoso SERVETINAL, que ha devuelto la salud perdida a millares de enfermos desanuciados.

Nos place poner a la disposición del público la interesante carta que nos remite doña Inocencia Sáez García, residente en Sevilla, calle Socorro, 24.

«Sevilla, 8 de abril de 1936.

Señor don A. Gummá.—Barcelona.

Muy señor mío: Sirvan las presentes líneas para testimoniarle mis más expresivas gracias, a la vez que mi más sincero reconocimiento por su maravilloso producto, al que quedaré eternamente agradecida.

Desearía que esta carta fuese dada a la publicidad, al objeto de que sirva de orientación y guía a todos los enfermos que sufren del estómago.

Aprovecho gustosa esta ocasión para ofrecerme de Ud. muy atta: affma. s. s., q. e. s. m.,

Firmado: INOCENCIA SAEZ GARCIA.»

Exigid el legítimo Servetinal y no admitáis sustituciones interesadas de escaso o nulo resultado. — De venta 5,80 ptas. (timbre incluído) en todas las farmacias, y en Santander, al por mayor: E. Pérez del Molino, S. A., Plaza de las Escuelas.

CURACION RADICAL DEL

Reuma, Gota, Lumbago, Artritismo, Diátesis úrica, Neuralgias y toda clase de dolores nerviosos.

Moderno tratamiento, que logra en poco tiempo, sin perjudicar en nada al organismo, disolver con rapidez el ácido úrico, eliminándolo por la orina, devolviendo la salud al enfermo en una normal circulación, limpieza y pureza de la sangre.

Pida folleto a LABORATORIOS GUMMA, Narciso Oller, 6, Barcelona. :-: Precio: Ptas. 5,65 (timbre incluído).

De venta en todas las farmacias y en SANTANDER, al por mayor: E. Pérez del Molino, Plaza de las Escuelas

M.E.C.D. 2017