EL CANTÁBRICO

DIARIO DE LA MAÑANA

Santander. - Año XL. - Número 13.933 | Fundado por Don José Estrañi | Jueves, 27 de diciembre de 1934

PLUMADA

SOBRE EL TEMA DEL PARO

Falta de trabajo. Crisis general y de mayor dramatismo en algunas localidades. Esto es casi lo que no puede eludir un escritor por modesto que sea, y el que esto escribe lo ha tratado varias veces en otros periódicos y en este mismo donde lo vuelve a hacer hoy.

Durante el primer momento de la República estimulamos como pudimos al Poder público para que pusiera mano más activa en la primordial tarea de dar trabajo fecundo, de ganancia de dinero y de espíritu, a todos los hombres en estado de trabajar. Lo mismo hemos hecho después y hacemos ahora, sin la menor pasión partidista. Cuando se está en una fábrica o en cualquier núcleo de trabajo, o cuando se vive en una localidad pequeña donde se presencia y se sufre el espectáculo de un despido de hombres que estaban ganando su vida, es únicamente cuando se ve bien con los ojos y con el corazón la desgracia de que no haya trabajo y la alegría de que le había antes y de que le volviera a haber. Todo el mundo—los que quedan colocados y los mismos bien acomodados de la localidad—entra un poco más dentro de sí y se arrepiente algo de lo que pensaba antes y de cómo obró o juzgó antes. Todo el mundo con algo de sensibilidad moral y cabeza: el que queda sin trabajo, el que tiene la buena suerte de seguir trabajando y el que vive sin el problema imperativo diario. Ante el hecho desgraciado, comprenden bien la tristeza presente y la alegría despreciada, como nos pasa con la salud cuando la perdemos y cuando la teníamos.

Ni en tal pueblo, ni en tal región, ni en España, en fin, debiera haber falta de trabajo, a pesar de que la crisis es universal, no sólo económica, sino del espíritu, de profunda transición. A no ser por esto, realmente, nosotros—España—no debiéramos tener crisis de trabajo. Si la hay, es precisamente por crisis espiritual, no por falta de obra que hacer. Creo que el espíritu influye más en la economía, para el bien común y personal, que la economía en el espíritu. El espíritu es origen y la economía no.

Paro por crisis espiritual, no por falta de obra que realizar. En un siglo, en cincuenta años, al menos, a un ritmo de trabajo armónico con nuestra economía, España podía tener trabajo abundantísimo normal, porque España no está hecha tal como lo están las naciones del Centro, Norte y Occidente de Europa. En España, casi todo está por hacer. Que cada español, un poco inteligente, observador y estudioso, mire en torno suyo, aunque no tenga más horizonte que su propio pueblo. Verá que casi todo está por hacer; y si no lo ve él, algún convecino más culto se lo dirá o se lo hará sentir de algún modo si quien no sabe tiene la humildad de querer oir. Casi todo está por hacer. El viajero que anda por España y por esos otros países citados, verá que el campo, los caminos, las aldeas, las villas, las ciudades, los ríos, los puertos, las industrias, la vida interior de la casa, todo, da la impresión de que allí está terminado, y aquí medio empezado. Pueblos y pueblos de siglos, como en ruina, sin haber sido arreglados nunca, ni en sus casas, ni en sus calles; desiertos entre pueblo y pueblo. Hay que derribar y rehacer; hay que hacer más pueblos; hay que hacer más nación. Aspecto nuevo por fuera y funcionamiento nuevo, acorde, por dentro o en sí. En realidad, la situación de esos otros países es peor respecto de las posibilidades de trabajo, porque allí parece que ya no hay nada que hacer o hay que inventar algo extraordinario para poder seguir dando trabajo general. España, en esta crisis económica del mundo, naturalmente que sufre de ella, pero por razón de retraso—alguna vez vale para algo la situación inferior—. España no tiene por qué pasar crisis de trabajo. Todo lo no trabajado antes, puede trabajarlo ahora. Y aquí está la cuestión. Es decir, estamos en una crisis espiritual que no nos deja en paz para trabajar. Este retraso político es el que neutraliza la ventaja, a que hacíamos referencia antes, del otro retraso material. No resolvimos al tiempo de los otros pueblos la cuestión religiosa, y hoy aparece en confusión grave con lo político y lo particular; no fué ello resuelto como lo resolvieron otros pueblos, y ahora se nos presenta, en un vivir colectivo más complejo, a la vez que la otra gran cuestión, la económica. La dificultad es doble, enorme, para que haya paz y se puedan tener todas las voluntades dispuestas convenientemente a la magnífica acción de tanto trabajo como hay delante de los ojos de todo español. Ciertamente parece que están ciegos casi todos los españoles. En la situación crítica por que se pasa, los unos pierden el instinto salvador del trabajo y los otros el más fuerte de los instintos, dentro de un mundo como este, que es el instinto de la ganancia, pues se ve con el mayor asombro que se prefiere no ganar antes que contribuir a que viva la República. Ninguna crisis económica de las que pasan otras naciones puede igualarse en daño a la que pasa una nación en que la parte que se atribuye superioridad y que ha sido directora, odia hasta perder el instinto de la superioridad y el de la ganancia. Tal es nuestra gran crisis, el fracaso de la convivencia y del trabajo, a pesar de tan buenas posibilidades. Tal es el resultado de siglo y cuarto de mala gobernación, siempre en inferioridad ante todas las estadísticas comparativas fundamentales concernientes a lo que se llama civilización y progreso. Tal es el estado de guerra, o crisis de convivencia, al entrar en un nuevo fatal periodo histórico, sencillamente de postulados políticos como los que gobiernan el Norte y el Occidente de Europa y no quererlos aceptar los dos extremos de la sociedad española.

El presidente de la República dijo en Valladolid este verano que España estaba en la mejor y gran coyuntura de su vida. Desgraciadamente, no. Por el trabajo y el progreso que hay que hacer, sí. Pero coyuntura ahora, es algo más completo. Esa coyuntura no existe. Estamos en la peor de las transiciones, para el hombre y la colectividad, que es el paso de la medio ignorancia y la salida del fanatismo.

El tema de todo este artículo es demasiado fuerte para una sola plumada.

R. SANCHEZ DIAZ

El doctor Lamelas
traslada su consulta particular a
CASTELAR, 3, PRIMERO IZQUIERDA

Dr. JOSE MATORRAS CIRUGIA Y PARTOS
PASEO DE PEREDA, 21, PRIMERO
De doce a dos y cuatro a seis. Tel. 3210

Leopoldo Rodríguez F. Sierra
MÉDICO RADIÓLOGO
Especialista en Piel, Secretas y Radiumterapia.
Consulta de diez a cha. - Muelle, 20. - Tel. 26-38.

¡SED DE JUSTICIA!

Un préstamo del Estado para resolver la crisis de nuestra industria ganadera.

Hubo un ministro que dijo, en Santander, sobre poco más o menos: «Para vivir, ustedes los montañeses tienen bastante con sus vacas»... Y en verdad que a los pueblos rurales de la Montaña, con sus vacas les bastaría para ir viviendo, si la industria ganadera fuese en España debidamente protegida. Pero ya se ve cómo la industria pecuaria y las que de ella se derivan están en nuestro país a merced de todas las contingencias, y de todos los contingentes, como los de quesos de procedencia extranjera. ¿No se puede vivir de las vacas porque no se sabe defender eficazmente a la industria ganadera? A esa pregunta que respondan, si quieren, los señores especializados en estas cuestiones.

Hablando del éxito feliz de un concurso ganadero efectuado en Colmenar Viejo, provincia de Madrid, y patrocinado por la Dirección General de Ganadería, dice el señor don Ramiro Villarino, entusiasta defensor de las industrias rurales: «Son muchísimos los millones de pesetas que emigran de España todos los años, por la necesidad en que nos vemos de comprar en los países extranjeros diversos productos alimenticios derivados de la leche». Y esa «necesidad», a nuestro juicio, es una ficción, porque España produce esos alimentos en cantidad suficiente para abastecer al mercado interior, y de una calidad insuperable. «Recordamos—dice también el señor Villarino—que, no hace muchos años, demostramos con los datos de la correspondiente ficha biológica, que la mejor vaca lechera—o, por lo menos, una de las mejores—que en aquel entonces había en el mundo, estaba en la provincia de Santander y era un producto nacional, porque sus progenitores—padres, abuelos y bisabuelos—habían nacido en España». ¿Qué ha hecho el Estado para sostener en el rango mundial de primera categoría a la industria ganadera montañesa?...

Respecto a la protección con que debe favorecer el Estado a nuestra industria pecuaria, el señor don Manuel F. Fernández ha expuesto, en estas páginas, su muy autorizada opinión en estos términos: «Lograda la sindicación de todos o la mayoría de los productores, habría que encaminar el esfuerzo a lograr la implantación del cooperativismo. He aquí la meta feliz. ¿Sería imposible lograr que el Estado finanzara este régimen cooperativista? Creemos que no. El esfuerzo colectivo de una provincia, que en él se juega la vida, puede mucho. Sería, por otra parte, la mejor compensación, la única. No le causaría a la Hacienda, creemos, graves trastornos el desembolso de diez millones, de quince—los que se precisaran—, reintegrables en cierto plazo de tiempo. (Es todo cuestión de un estudio detenido que no hemos hecho, y ahora sería vago y prematuro hacer.) Entendido que no se devengaría ninguna clase de interés. Un medio activo que podría emplearse—aparte otros—para lograr lo que antecede, una vez conseguida la total sindicación, alejados de toda política, y atentos sólo a nuestra administración, es el de votar diputados ganaderos, que vayan a las Cortes a defender (con más ahinco que los actuales) nuestros intereses»

Difícil será que sea eliminada la política de la vida montañesa, a pesar de que todos los montañeses, exceptuando a los que al politiqueo se dedican, estamos plenamente convencidos de que la política, con todas sus tormentas y con todas sus complicaciones, no nos sirve para nada. Y también será difícil lograr, para el fomento de nuestra industria ganadera y de las industrias derivadas de la ganadería, ese préstamo de diez o de quince millones de pesetas. ¿Por qué? Por la sencilla razón de que la Montaña pertenece a Castilla la Vieja y para los castellanos viejos ¡no hay protecciones en España! Los Poderes públicos españoles se han pasado la vida «mimando» a Cataluña, a Navarra y a las provincias Vascas, ¡y ya se ha visto cuál es el resultado de tantos mimos!!

Un escritor vasco, el señor Iribarne, ha reconocido que si Castilla, Andalucía y Extremadura hubieran disfrutado del proteccionismo arancelario y hubieran concertado cupos contributivos irrisorios, como las Vascongadas, el progreso material de estas provincias y de Cataluña se hubiera extendido ya por todo el suelo patrio»... ¿Envidia? ¡No!... ¡Sed de justicia!... Don Justo Castellanos, en el «Diario de Burgos», pone así de relieve las realidades de la vida española. «Pongamos dos ejemplos. Uno, la resolución favorable, en el actual año, y con una tramitación que ha durado muy pocos meses, del proyecto de encauzamiento preventivo, contra las inundaciones, de un río en una floreciente provincia de régimen autónomo; proyecto en cuya realización se gastará el Estado nueve millones de pesetas. Otro ejemplo. A la capital de la aludida provincia autónoma, los departamentos ministeriales, en estos momentos en que se ve agobiado el Tesoro público, la han concedido los siguientes auxilios: uno, de 5.000 pesetas, y otro, de 25.000, para la Escuela del Trabajo; 100.000 pesetas para el circuito automovilista, con promesa de elevarlo a 250.000, como en el año último; 15.000 pesetas para el orfeón local; 10.000 pesetas para una corrida de toros de la Asociación de la Prensa, y dos auxilios: uno, de 25.000 pesetas, y otro, de 85.000, de la Junta del Fomento de la Cría caballar, para las carreras de caballos. Y el publicista vascongado don Ramón del Mar dice, en un libro, editado en Bilbao: «Resulta que no sólo disfrutamos de un concierto económico ventajosísimo, sino que, además, el Estado nos hace con frecuencia espléndidos regalos en metálico, que compensan con muchas creces nuestras aspiraciones.»

Espléndidos regalos para las regiones autónomas y, a lo sumo, vagas promesas para las regiones de régimen común. Lograría la Montaña ese préstamo de que nos habla el señor don Manuel F. Fernández, para resolver la crisis de nuestra industria ganadera, si fuese la nuestra una de las regiones «mimadas» por los Poderes públicos. Pero ¡somos castellanos viejos!... Estas son las realidades de la vida española... ¿Envidia?... ¡Eso, jamás!... ¡¡Sed de justicia!!...

Diputación provincial de Santander.

ARBOLES FRUTALES

Habiendo acordado la Comisión gestora provincial de Santander adquirir, por concurso, entre los establecimientos de arboricultura frutal, 25.000 árboles frutales (10.000 manzanos, 5.000 perales, 2.500 cerezos, 5.000 ciruelos y 2.500 nogales), distribuídos en lotes de diez árboles, como sigue: cuatro manzanos, dos perales, un cerezo, dos ciruelos y un nogal, con objeto de repartirlos entre los vecinos de esta provincia que lo soliciten y reunan las condiciones que se establezcan por la excelentísima Diputación, cuyos frutales deberán ser injertos, de dos a tres años, con variedades escogidas, y tener buena forma, se pone en conocimiento de los arboricultores y centros dedicados a la venta de estos frutales, por si les conviene concursar, comunicando, en caso afirmativo, por escrito a esta Corporación, antes del día 10 del próximo mes de enero, el precio de los 25.000 árboles, detallándole por especies, bien entendido que éste no pasará de una pesetas por árbol, como máximo, sobre vagón para facturar a porte debido donde ordene la Corporación provincial, incluído el embalaje adecuado para esta clase de envíos.

También se admiten proposiciones para el suministro de unas diez mil a veinte mil plantas de avellana gruesa, de buena calidad y en disposición de dar fruto.

Luis Sierra Cano
Huesos y articulaciones-Cirugía-Radiología
Plaza de J. Estrañi (Escuelas), 6. Teléfono 1052. Consulta de 12 a 2 y de 3 a 5

JUAN JOSÉ LASTRA MEDICO especialista en enfermedades de los niños, de la Institución «Gota de Leche».
Becedo, 1, 1.º - Teléfono 2499.

EL CONFLICTO LECHERO

A los ganaderos y labradores, socios de Asociación Provincial de Ganaderos de Santander.

Evidenciado y comprobado, dolorosamente, pero clarísimamente, por repetidas pruebas, cada vez más perjudiciales a nuestros intereses, el divorcio que existe entre las necesidades de defensa auténtica y decidida de los productores de leche de la Montaña y la actuación opaca de la Asociación provincial de Ganaderos, creemos llegado el caso de retirarle a ésta nuestra representación.

Y como su reglamento, que también parece cautelosamente preparado para impedir toda libre manifestación del derecho social de protesta, nos dificulta hasta la imposibilidad la petición y celebración de una junta general extraordinaria, los abajo firmantes, socios desde hace muchísimos años de la mencionada Asociación, hoy desatinada «madrastra» nuestra, os invitamos, a los que opinéis como nosotros, a una reunión, para acordar libremente el mejor ejercicio de nuestro derecho, el que más convenga en estos momentos de gravísima crisis de intereses ganaderos y lecheros.

Al efecto, con permiso de la autoridad competente, se invita a todos los socios que estimen perjudicial la resistencia evidente de la Asociación de Ganaderos a defendernos contra las grandes industrias, a una reunión que tendrá lugar el próximo sábado, día 29 de los corrientes, a las tres de la tarde, en el domicilio social de la Liga de Contribuyentes de Santander, calle de Hernán Cortés, número 8, principal.

Santander, 26 de diciembre de 1934. Santiago Barquín, José Cifrián, por C. A. P. M., Ernesto Alday; Fernando Pellón, Quintín Sierra, Antonio Nistal, Pablo Rivas Granel, Eduardo G. Camino, Manuel Bengoechea, Marcos Ruiz, Juan Barquín, Manuel Vega Moncalián, Modesto Cobo, Ramón Solana, Florencio Higuera, Manuel Ruiz Ocejo, Generoso Gómez, Emeterio Canales, Valentín Alonso, Manuel Martínez, Antonio Lombana, Agapito Herrera, Jesús de Cospedal, Antonio Izastorza, Eliberto Carrera, Luis Camino, etc., etc.

COMENTARIOS

Una de las características más destacadas del espíritu conservador español es la de no saber defenderse eficazmente desde su propio reducto de conservadorismo, por la sencilla razón de que es impaciente y gusta de la ofensiva por espíritu sectario más que por otra cosa. Y en esa ofensiva pierde la serenidad, se le nubla la vista, lo cual equivale a liarsé la manta a la cabeza o esconder la cabeza debajo del ala, como el avestruz ante el peligro, y va a Roma por todo, quedándose en ocasiones sin casi nada.

Ejemplo bien patente es la labor del sector conservador que gobierna en colaboración con los radicales. Primero la emprendió contra el señor Samper y el señor Hidalgo. Ahora contra el señor Villalobos. La labor continúa y continuará hasta que se rompa la cuerda, agotada la flexibilidad y la transigencia de los lerrouxistas, en cuyo momento surgirá otra crisis, que puede ser lamentable para todos esos señores conservadores que andan jugando con fuego.

Es curioso observar—observación fácil en el medio cotidiano en que se tropieza con señores conservadores que se han hecho republicanos más o menos de repente—lo que opinan esos elementos con respecto a lo que sucede. Esto va bien—dicen—. En cuanto la Ceda quiere, cae un ministro. Y en seguida repiten la enumeración ya conocida, aplicándose el triunfo, que en realidad es todo lo contrario, porque es lucha con los aliados leales, alianza hecha a nombre de un momento especial, y cuya lucha produce una reacción en el país contra procedimientos sinuosos de marcado tono jesuítico, suave en la forma e intransigente y rudo en el fondo.

Y al citado «esto va bien», se agrega, por los elementos conservadores, «pronto estaremos solos en el Poder». Es el punto de mira que les pierde, o sea, una soberbia de desquite, de revancha, que les nubla la realidad, incluso la realidad de la división existente entre ultraconservadores: de un lado los suaves cedistas, que aspiran al Poder, y de otro los irritados monárquicos, con sus sueños de restauración, en completo delirio y en lucha abierta con aquéllos. Enmedio de esa pugna de ambiciones queda el verdadero sentido conservador—que es cosa distinta de anhelos reaccionarios—, maltrecho y sin defensa.

R. PRESMANES DENTISTA
Puente, 1 duplicado, principal.

DE SOCIEDAD

BAUTIZO

Ha sido bautizada una preciosa niña que ha dado a luz la distinguida y bella señora doña Carmen Barros, esposa de nuestro querido amigo don Antonio Roldán, de la Empresa del Gran Cinema.

Felicitamos al feliz matrimonio.

VIAJES

Para pasar las Pascuas con sus distinguidos familiares, ha regresado de Málaga el culto catedrático de aquella Escuela de Comercio, y querido amigo nuestro, don Feliciano Aldazábal.

—Ha regresado a Madrid, después de haber pasado unos días en Santander, el distinguido farmacéutico, y querido amigo, don José María Marín.

—Ha salido para Madrid, donde pasará unos días, nuestro querido amigo don Santos Tolosa.

—También para Madrid saldrán en la mañana de hoy, en automóvil, nuestros queridos amigos don Amando y don Antonio Roldán y don Amador Rodríguez.

Fernando Estrañi
Enfermedades del SISTEMA NERVIOSO
CASTELAR, 1. — TELEFONO 1142.
Consulta de 11 a 1 y de 5 a 5

RE[illegible] CORONAS DE FLORES

Pompas fúnebres LA BIEN APARECIDA

†

LA SEÑORA

Doña María Cueto Madrazo

FALLECIO EN EL DIA DE AYER

A LOS 35 AÑOS DE EDAD

habiendo recibido los Santos Sacramentos y la Bendición Apostólica.

R. I. P.

Su esposo don Francisco Meana Quevedo (empleado de las oficinas de la Compañía de maderas); sus hijos Francisco y Antonio; su madre doña Engracia Madrazo; hermanos Valeriano, Adela, Israel, Emerilda, Otilia, Pilar y Sofía; madre política doña Cándida Quevedo; hermanos políticos, tíos, primos y demás parientes,

Participan a sus amistades tan sensible pérdida y les ruegan asistan a la conducción del cadáver, que se efectuará hoy, a las doce, desde la Casa de Salud Valdecilla hasta el sitio de costumbre, por cuyos favores les quedarán eternamente agradecidos.

Santander, 27 de diciembre de 1934.

La misa de alma se dirá hoy, jueves, a las ocho, en la iglesia parroquial de Consolación.

Pompas fúnebres Celerino San Martín. Alameda Primera, 22. Teléfono 2064

†

EL SEÑOR

DON GREGORIO SAN MIGUEL MIER

falleció en el día de ayer, en el pueblo de Mortera

A LOS 00 AÑOS DE EDAD

Habiendo recibido los Santos Sacramentos y la Bendición Apostólica

R. I. P.

Sus hijos doña Esperanza, doña Avelina y don Angel (ausente); hijos políticos don Daniel San Miguel y don Arsenio Sierra; hermana doña Mercedes San Miguel; nietos, sobrinos, primos y demás parientes,

Ruegan a sus amistades le encomienden a Dios en sus oraciones y asistan a la conducción del cadáver, que se efectuará hoy, jueves, a las cuatro de la tarde, desde la casa mortuoria, sita en dicho pueblo, al cementerio del mismo y a los funerales que, por su eterno descanso, se celebrarán mañana, viernes, a las diez de la mañana, en la iglesia parroquial de Mortera, por cuyos favores les quedarán agradecidos,

Mortera, 27 de diciembre de 1934.

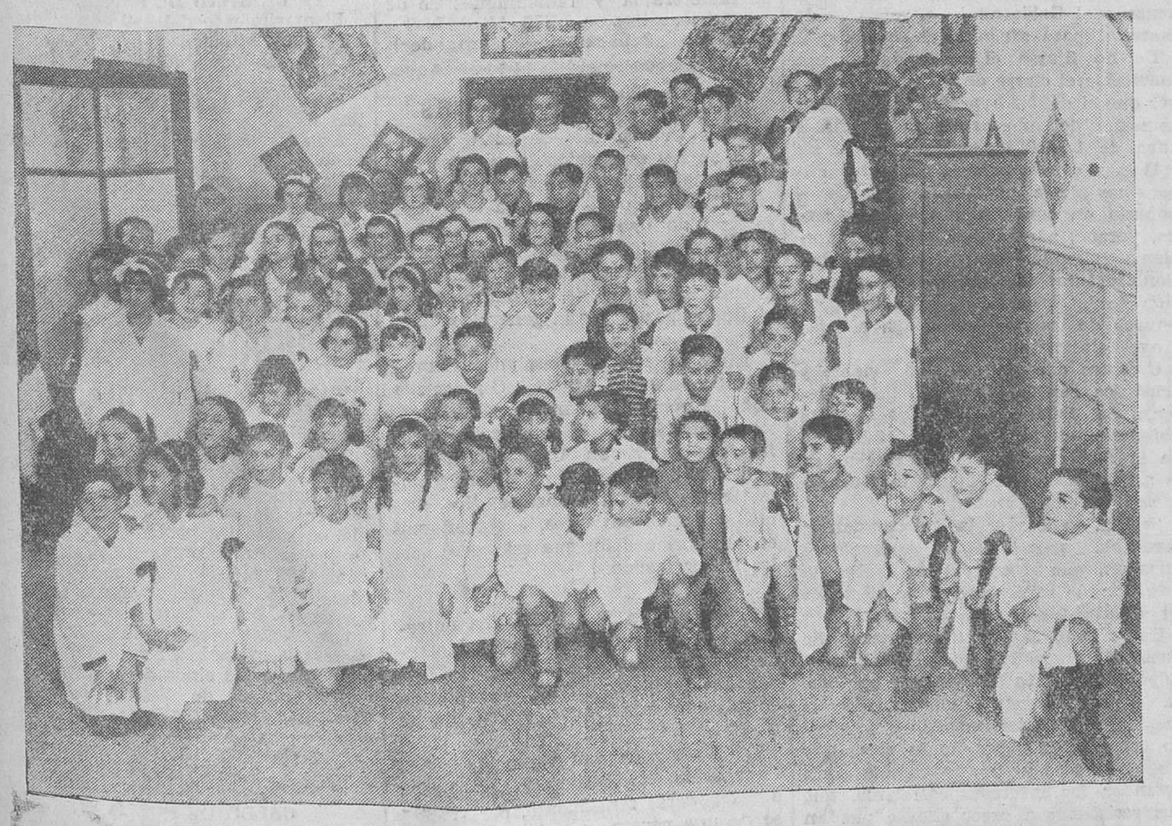

GRUPO ESCOLAR RAMON PELAYO.—El orfeón de niños, que tomó parte en el festival celebrado días pasados. (Foto Samot.)

M.E.C.D. 2017

CARTELERA

MARIA LISARDA

HOY, JUEVES A las 7,15 y 10,30

MODA ESPECIAL

EL REY DE LOS CAMPOS ELISEOS.

DIRECTOR: BUSTER KEATON, MAX NOSECK.

su última película.

BUTACA DE PATIO: Tarde, 2,00; Noche, 1,50.

Mañana, viernes

BERTA SINGERMMAN

en su primera interpretación para la pantalla, titulada

Nada más que una mujer

TEATRO PEREDA

Jueves, 27 de diciembre de 1934

Tarde, continua de 5 y media a 9

Noche, a las 10,30

Ultimas exhibiciones, a precios populares, de la superopereta UFA, de éxito extraordinario

LA PRINCESA DE LA ZARDA

Un éxito sin precedentes de la eminente MARTA EGGERTH

Gran éxito del nuevo dibujo en colores de Walt Disney

LA FIESTA DEL REY COLL

BUTACA: tarde, 1,50; noche, 1,00 General, 0,50

Mañana, viernes, FEMINA

El sábado, 29

IDOLO DE LAS MUJERES

por Max Baer, Primo Carnera, Jack Dempsey y Mirna Loy.

Presentación sensacional del match que ha hecho a Max Baer el campeón más famoso del mundo.

CINE FRONTON

Miércoles, 2 de enero

"Cómo se nace y cómo se muere"

Película científica sensacional. (No apta para menores.)

GRAN CINEMA

Hoy, jueves — Gran Moda

A las 7,15 y 10,30

Extraordinario acontecimiento

Estreno de la más suntuosa producción de la temporada

CLAUDETTE COLBERT
WARREN WILLIAM
HENRY WILCOXON

CLEOPATRA

NOTA.—Tratándose de uno de los más importantes alquileres pagados en Santander, la Empresa se ve en la obligación de modificar los precios habituales.

Butaca, tarde: 3 ptas.; noche: 2,00

Advertencia. Dada la larga duración del programa, se ruega al público la más puntual asistencia.

SALON VICTORIA.—7,15. La amargura del general Yen. Butaca, 0,75.

SALA NARBON.—7,15 y 10,30, Gran éxito de La sombra misteriosa (1.ª jornada.) Butaca: tarde, 0,50; noche, 0,40. Mañana 2.ª y última jornada. A las 4, MATINÉE. El asesino diabólico, Butaca: 0,30.

PABELLON NARBON.—2.ª jornada de La sombra misteriosa.

POPULAR VICTORIA — La amargura del general Yen.

INFORMACION POLITICA

Los ex consejeros de la Generalidad serán trasladados en breve a Madrid.

DECLARACIONES DEL JEFE DEL GOBIERNO

Madrid.—El presidente del Consejo estuvo toda la tarde en la Presidencia, donde recibió la visita del embajador de Cuba.

También recibió el señor Lerroux a Guerra del Río, quien no hizo manifestaciones a los periodistas.

A las ocho de la noche el jefe del Gobierno abandonó la Presidencia, diciendo a los periodistas:

—Pocas noticias puedo comunicarles. Unicamente algunos donativos recibidos para la suscripción para la fuerza pública. Los más importantes son: Navarra, 322.447; Ayuntamiento de Madrid, correspondiente a un día de haber, 162.049.

Un periodista le preguntó si podía dar alguna noticia sobre el «zurcido» que pensaba hacer con toda pulcritud.

—Yo no cejo en mi empeño. Hay que tener persistencia; aunque, claro está, que es muy difícil bordar sobre cañamazo; pero yo estoy dispuesto a hacer toda clase de labores. Y ahora, para que tengan ustedes motivo para toda clase de comentarios: al Consejo que celebraremos mañana no asistirá el ministro de Instrucción pública, porque se encuentra en Salamanca. Hoy mismo me ha mandado un decreto, pero de los aprobados en Consejos anteriores. Y no tengo más noticias, a no ser que ustedes me pregunten algo.

Un periodista le dijo si insistía en hacer el pespunte.

El señor Lerroux contestó:

—El pespunte, el dobladillo y la vainica.

—Total, que va usted a hacer una filigrana.

—Exacto. Voy a hacer una filigrana, y si la filigrana no sale con arreglo a mi deseo, entonces será llegada la hora de que intervenga el bisturí.

Por último, dijo el jefe del Gobierno que mañana, a las diez y media, se celebrará Consejo de ministros.

EL TRASLADO A MADRID DE LOS EX CONSEJEROS DE LA GENERALIDAD

Se ha sabido que en el Tribunal de Garantías se ha recibido una comunicación del ministro de Justicia respecto a la reclamación formulada por dicho Tribunal, en virtud de lo cual se circulan las órdenes oportunas para que por la Dirección General de Seguridad sean trasladados a Madrid el ex presidente de la Generalidad, señor Companys, y los cinco ex consejeros de la misma que se encuentran a bordo del «Uruguay» a disposición del alto Tribunal.

Posiblemente el traslado se verificará en esta misma semana, efectuándose en automóvil.

Aunque nada ha decidido el Gobierno, ni el Tribunal de Garantías, sobre el lugar en que han de quedar los procesados, es probable que de momento sean instalados en la Cárcel Modelo de Madrid o acaso en una prisión cercana.

CONSULTORIO DENTAL

P. CITOLER Odontólogo

Plazuela del Príncipe, 10. — Teléfono 1955. — De diez a una y de tres a siete.

RAYOS X

EL RESTABLECIMIENTO DE PLANTILLAS

Si los asuntos políticos no consumen todo el Consejo de mañana, es muy probable que se trate de nuevo, y por última vez, de lo relativo al restablecimiento de las plantillas en varios Ministerios, en lo que se refiere a la parte económica.

Varios ministros, entre ellos los de Obras públicas y Justicia, llevarán redactados, y a falta tan sólo de la firma, los respectivos decretos.

Si el acuerdo del Consejo es conforme con el propósito de dichos ministros, los decretos referidos serán enviados al presidente de la República, para que surtan sus efectos económicos a partir del primero de enero.

Parece que la impresión que se tiene del señor Marraco es más optimista y que se buscará una fórmula que concilie los derechos de los funcionarios y la situación del Tesoro.

G. Iñigo

OCULISTA

PLAZUELA DEL PRINCIPE, NUM. 11.

(Casa de Ródenas.)

EL MINISTRO DE AGRICULTURA HABLA POR RADIO

A las 10,20 de la noche, el ministro de Agricultura, señor Jiménez Fernández, pronunció ante el micrófono de Unión Radio, de Madrid, un discurso, en el que dijo que Acción Popular le había invitado a dirigir unas palabras en apoyo de la campaña emprendida para mitigar la situación de mucha gente.

Fiel a su propósito de no negarse a nada de cuanto pueda favorecer el bien común, quiere llamar la atención de todos, a trueque de apartarles de los placenteros motivos de estos días de fiesta tradicional.

Cada día son más grandes las cargas de índole económica que pesan sobre el presupuesto familiar de los españoles; pero no hay que olvidar que, aun así, nos podemos considerar felices si comparamos nuestra suerte con la de otras naciones.

Estas cargas no pueden eximirles del deber de caridad, además de la justicia que imponen a todos. Es gran cosa cumplir con la justicia; pero, una vez satisfecha ésta, queda un ancho campo, que ofrece distintos modos de merecer el bien.

Debe probarse, pues, con los hechos, que España no ha dejado de ser católica y que nuestra fe tiene soluciones para todos los problemas que puedan plantearse.

El ministro terminó diciendo:

Volvamos la vista a nuestras familias, gozosas en estos días de fiesta. Con íntimo recogimiento sentiremos el dulce placer de que el pequeño sacrificio que nos impongamos al mitigar las necesidades ajenas será un título más que podamos alegar para que nos sea dada aquella paz que todos anhelamos y que Cristo prometió en la tierra a todos los hombres de buena voluntad.

Para la anemia, clorosis y sus complicaciones LICOR LAPRADE

El mejor y más agradable de los ferruginosos.

PASTORA HA VUELTO

Para embarcar con rumbo a Méjico.

En el tren rápido del Norte vino ayer a esta ciudad la genial artista Pastora Imperio, acompañada de su bellísima hija.

El viaje de Pastora, después de sus triunfos recientes en todos los escenarios de España, obedece al cumplimiento de un ventajoso contrato que tiene con una empresa de Méjico, a cuya ciudad marchará hoy, a bordo del «Cristóbal Colón».

Durante su estancia en aquella capital, Pastora desarrollará una intensa labor artística, que durará tres meses, y en la cual figura la impresión de una cinta cinematográfica de la que la famosa artista sevillana será la figura principal.

A despedir a Pastora Imperio a su salida de Madrid acudieron muchos admiradores y buen número de empresarios y artistas.

Siempre encontrará economía comprando en la liquidación de EL IRIS, Compañía, número 6, todos los artículos por la mitad de su valor.

A. Santelices Mora.

MEDICO

ANALISIS CLINICOS

Edificio Gran Cinema.—Tel. 2648 y 2204.

Los estudios pedagógicos.

(Por teléfono.)

Madrid. — Mañana comenzará la cuarta semana de estudios pedagógicos, organizada por la Federación de Amigos de la Enseñanza.

Concurrirán 200 congresistas de toda España, aprovechando las vacaciones de Pascua.

En total son 25 las ponencias presentadas, predominando los temas de carácter patriótico dentro de la enseñanza.

Coincidiendo con la semana, la Fae organiza una Exposición de material pedagógico, a la que concurren seis Casas productoras, con abundante número de mapas, libros, etc.

Dr. Amadeo Santín Arias.

ESPECIALISTA EN LAS ENFERMEDADES DEL ESTOMAGO, INTESTINOS Y MEDICINA GENERAL

Consulta de 11 a 1 y de 3 a 4.

Amós de Escalante, núm. 12, 2.º izqda.

Elección de académicos.

(Por teléfono.)

Madrid.—Bajo la presidencia de don Adolfo Pons, vicepresidente primero, ha celebrado hoy junta general la Academia de Jurisprudencia, para la elección de siete académicos de número.

Fueron elegidos por aclamación don Valeriano Casanueva, don Recaredo Fernández de Velasco, don Carlos González, don Luis María Lorente, don Francisco de Paula Rivés, don Diego Tortosa y don José Antonio Ubierna.

Para defender a los encartados.

(Por teléfono.)

Madrid.—Por varios abogados de izquierda se ha constituído una agrupación denominada de abogados defensores de los encartados por los sucesos de octubre, para la defensa y ayuda en el orden jurídico y formar un fondo de socorro para los presos con motivo del movimiento revolucionario.

Luis Ruiz Zorrilla MEDICO

Especialista en garganta, nariz y oídos

Consulta de 10 ½ a 1 de 3 ½ a 5.

Méndez Núñez, 13. Teléfono 2885

IMPRESIONES DEL DIA

(De nuestro redactor en Madrid, Emilio Herrero.)

(Por teléfono.)

Madrid.—No se han producido en el día de hoy noticias de las que pudieran calificarse de estruendo, porque no constituye una novedad destacable el hecho de que don Filiberto Villalobos haya mantenido la dimisión de su cargo al frente de la cartera de Instrucción pública.

Como el presidente del Consejo aludió al símil del zurcido, a los efectos de su intervención amistosa para tratar de disuadirle de que retire la dimisión, al abandonar esta noche su despacho oficial de la Presidencia, y al enfrentarse con los habituales informadores, don Alejandro Lerroux les dijo:

—Al zurcido se le ven las puntadas. Mañana continuaré bordando en cañamazo. Pienso hacer los pespuntes y el dobladillo; pero si no me resulta, tendré que actuar con el bisturí.

Con estas palabras ha querido significar el señor Lerroux que el roto habrá que repararlo con la sustitución del señor Villalobos en la cartera de Instrucción pública.

Esta tarde emprendió el ministro dimisionario un viaje a Salamanca, su pueblo natal, y el hecho de que por esta razón no asista al Consejo de ministros de mañana, evidencia que su dimisión, como nosotros apuntamos desde el primer día, tiene carácter de irrevocable.

★

Al fin, el fiscal de la República ha dictaminado el informe que le dirigió la Sala segunda del Supremo, que instruye el sumario contra los señores Azaña y Bello, antes de dictar auto de procesamiento o de sobreseer las diligencias instruídas.

A juicio del fiscal de la República, es procedente dictar auto de procesamiento contra los dos encartados, por lo que volverá el informe a la Sala segunda en un plazo de días, a fin de si procede mantener el informe del fiscal o sobreseer las diligencias.

★

Los temas políticos han pasado a los editoriales de los periódicos con vistas al futuro.

Los afanes diarios apenas si dejan espacio para mirar hacia adelante. Las ansias de redención ante la urgencia de los problemas que invaden la conciencia pública, se manifiestan en los aspectos social y económico. Constituye uno de los pleitos de más ardua solución el de la Sociedad Española de Construcciones Navales, en el que destaca, por su gravedad, la reducción progresiva del trabajo en los talleres de Reinosa.

Aguardan los dirigentes de dicha entidad las decisiones del Gobierno para conocer con apremio sus determinaciones inmediatas.

Algunas de las personas de más relieve de la citada entidad, con quienes hemos conversado en el día de hoy, nos decían que se atienen al documento que presentaron en el mes de octubre al Gobierno.

Los talleres de Reinosa fueron construídos para responder a los dictados de la ley de 1918, de ordenamiento y nacionalización de las industrias relacionadas con la defensa nacional y para surtir de primeras materias especiales a las construcciones con destino a la Marina militar y a la mercante y a los ferrocarriles.

La carencia de trabajo por la disminución de órdenes de adquisición de material, ha llegado no sólo a originar el posible cierre total de los talleres, sino a poner en riesgo la propia existencia de la industria. Con la implantación de la factoría de Reinosa se evitó—nos dice—que fuéramos tributarios del extranjero en materia tan delicada como son los elementos de material del Ejército y de la Marina.

En la factoría de Reinosa se ha llegado a dar trabajo holgadamente a dos mil doscientos obreros, con una especialización admirable en la mano de obra.

A pesar de los buenos deseos de la Sociedad para retener la mayor cantidad de personal, el descenso ha producido un desequilibrio en la vida de la ciudad, y hoy a duras penas sostenemos unos ochocientos hombres, trabajando muchos a turno, y con carácted de interinidad otros, mientras no acuerde el Gobierno la adquisición de material para afrontar el futuro.

De no fijarse el contingente, será inevitable el cierre de los talleres, toda vez que el déficit o pérdida del primer semestre del año arroja la respetable cifra de 1.600.000 pesetas.

Hemos considerado de nuestro deber—nos decía nuestro interlocutor—ponerlo en conocimiento del Gobierno, porque, además de lo que el problema significa para la Sociedad Constructora, alcanza mayor proporción desde el punto de vista del paro forzoso de los que sobreviven a estas graves circunstancias.

Creemos que la solución viable y armónica con los intereses de la defensa del Estado y del país sería la obtención de órdenes del Ministerio de la Guerra para la renovación de la artillería de campaña y la mecanización de ella.

Se da, además, la circunstancia favorable para estas aspiraciones nuestras, que los estudios sobre la artillería de campaña están ultimados en el Ministerio de la Guerra.

Hasta aquí las manifestaciones de nuestro informador, que hemos querido traer a esta sección por que nos duele profundamente que Reinosa se desplome industrialmente, acarreando con ello la ruina de la ciudad, y sin que nadie actúe de valedor para defender los intereses colectivos, que nos resistimos a creer que se puedan abandonar, toda vez que si se llegara a la clausura de los talleres en Reinosa tendríamos indiscutiblemente que volver a ser tributarios del extranjero en lo que afecta a la adquisición de material de guerra.

No se trata tampoco de realizar tentativas a los efectos de la eficacia del material construído por la factoría de Reinosa, porque los trabajos efectuados han dado pruebas tan altamente satisfactorias, que han superado a todas las exigencias de un Ejército moderno.

Además, precisamente por el éxito de la fabricación, desde las esferas oficiales se decretó que los talleres de Reinosa quedaran adscritos a los fines de considerarlos como de utilidad para la defensa nacional.

Ignoramos si la Comisión de Reinosa que recientemente estuvo en Madrid elevó estos clamores a los Poderes públicos. No vimos a ninguno de los miembros que se destacaron del Ayuntamiento de la ciudad; pero nos tememos, con fundamento de razón, que no se movilizaron en favor de un pleito que para Reinosa significa ser o no ser.

Al hablar del problema espectral del paro forzoso hay que evitar por todos los medios, inexorablemente, que se intensifique más en Reinosa, y para conseguirlo con eficacia, creemos que lo urgente y lo que reclaman los intereses de la ciudad es solicitar formalmente del Gobierno que, dentro de las posibilidades económicas del presupuesto nacional, se concrete con firmeza y con garantías de estabilización hasta qué límite se puede desenvolver esta industria sin que se clausuren los talleres de Reinosa, porque, a juicio nuestro, constituiría ello la desaparición no ya de una industria necesaria mientras subsista un Ejército, sino la ruina total de la ciudad, que, por interés nacional, es preciso que todos coadyuven a los fines patrióticos de desenvolver la vida del trabajo con arreglo a los intereses creados.

HERRERO

PARA MUEBLES

ECONOMICOS Y MODERNOS

RIBALAYGUA

SESION DE PRESUPUESTOS

Hubo «quorum» para aprobar el presupuesto de gastos.

Continuaron ayer las sesiones de presupuestos.

Presidió el señor Gerez.

Asisten Morlote, Alday, Gutiérrez, Mira, Fernández Madrid, Pesquera, Pedraja, Pereda, Bustamante Hereña, Torre Barrio, Sánchez González, Ruiz, Jorrín, López Quintana, Castillo, Escagedo, Vega, Martín Riva, Castillo, San Miguel, Conde, Urbina y Villegas.

PRESUPUESTO DE GASTOS

El señor Castillo Bordenave se opone a la aprobación de la totalidad, por estimar dicho presupuesto inadecuado e impropio de una población culta como Santander, por las consignaciones suprimidas por Instrucción pública, creación de escuelas, compra de material para las mismas. Lo mismo ocurre en las atenciones de Beneficencia, de Asistencia social, de cultura, de subvenciones a los Ateneos, supresión de los músicos de cuerda de la Banda y otras muchas que fueron consignadas por los republicanos de izquierda y socialistas.

El señor Castillo pidió votación nominal, en la cual tomaron parte 22 señores concejales, y dió el siguiente resultado: 19 que sí y tres que no. Estos fueron los señores Castillo, Fernández Madrid y Castillo San Miguel.

De haber votado la no aprobación del presupuesto de gastos los otros siete concejales radicales que había en el salón, el resultado hubiese sido a favor: 14 votos de los monárquicos, la Ceda y los señores Gerez y Conde, y 10 en contra, del señor Castillo y los nueve radicales, con lo cual no hubiese habido «quorum» y se hubiera prorrogado el presupuesto anterior, en el cual figuraban las consignaciones, y que fueron suprimidas por intransigencia de las derechas.

INSTITUTO

de radioterapia y radiodiagnóstico de precisión. Doctor LUIS MORALES

Sanatorio Peñacastillo (Santander).

Notas necrológicas.

A los treinta años de edad, y después de haber recibido los Santos Sacramentos, dejó ayer este mundo, en el pintoresco pueblo de Cacicedo, el distinguido joven don Juan San Millán Movellán, causando su muerte profundo sentimiento en todos los pueblos del valle de Camargo, donde el finado gozaba de la general estimación.

Tanto a sus desconsolados padres, don Ramón San Millán Gutiérrez y doña Aurora Movellán Fernández, como a sus hermanos, don Benigno, doña Josefina y don Amado; hermanos políticos, don Jesús Hoyo Sierra y doña Emilia Portilla González; tíos, primos y demás parientes, acompañamos en el enorme dolor que esta desgracia les ha producido.

★

En el pueblo de Mortera ha entregado su alma a Dios el respetable señor don Gregorio San Miguel Mier, cuando había alcanzado la avanzada edad de ochenta años, y rodeado de su amante familia.

La muerte de tan venerable señor ha causado en Mortera y sus alrededores general sentimiento, por tratarse de una persona a quien todos estimaban.

A sus distinguidos hijos, doña Esperanza, doña Avelina y don Angel; hijos políticos, don Daniel San Miguel y don Arsenio Sierra; hermana, doña Mercedes San Miguel; nietos, sobrinos, primos y demás parientes, expresamos la participación que tomamos en su duelo por desgracia tan sensible e irreparable.

★

Víctima de un accidente mortal, ha fallecido en esta población la respetable señora doña María Cuetos Madrazo, a la edad de treinta y cinco años, y después de haber recibido los auxilios espirituales.

A su esposo, empleado de las oficinas de la Compañía de Maderas, don Francisco Mena; hijos, Francisco y Antonio; madre, doña Engracia Madrazo; hermanos, Valeriano, Adela, Ismael, Everilda, Otilia, Pilar y Sofía; madre política, doña Cándida Quevedo; hermanos políticos, tíos, primos y demás parientes, expresamos la participación que tomamos en su duelo por desgracia tan dolorosa.

Monte de Piedad y Caja de Ahorros de Santander.

Para dar facilidades al numeroso público que acude a hacer sus imposiciones a esta Caja de Ahorros (Hernán Cortés, número 6), desde esta fecha se ha habilitado una taquilla para la habilitación de libretas.

LA DIRECCION

26-XII-934.

LAS NOTICIAS

QUERIAN ROBAR EN UNA FINCA

La pareja de guardias municipales de servicio en la calle de San Simón, al pasar por la finca que entre huertas tiene el señor Trigos, vió a unos sujetos que al parecer querían penetrar en el interior de la casa.

La pareja les dió el alto, y éstos, en lugar de atender el requerimiento, se dieron a la fuga, teniendo necesidad los guardias de hacer unos disparos al aire, sin conseguir detener a ninguno.

DOS AUTOPSIAS

En el depósito de cadáveres les fué practicada la diligencia de autopsia al de Matías Pachón, que apareció muerto en un vagón del ferrocarril de Ontaneda, y al de doña María Cueto Madrazo, víctima de un accidente ocurrido la noche de Navidad.

DETENIDOS EN LIBERTAD

Las autoridades militares que actúan en la plaza, con motivo de los pasados sucesos de octubre, decretaron ayer la libertad de don Angel Escobio Andraca, Prudencio Peredo, Anastasio Holguín y Hermenegildo Torres.

El primero se encontraba detenido preventivamente en la cárcel, y los otros tres libertados estaban en el «Arantzazu-Mendi».

Las mismas autoridades han ordenado la libertad de otros cuatro detenidos, que seguramente saldrán hoy del barco.

ATENEO POPULAR

Se ruega a todos los componentes del Cuadro artístico acudan hoy, a las ocho en punto de la noche, a reanudar los ensayos para la función a beneficio de este Ateneo.

PARA LA GOTA DE LECHE

Lista de los donativos recibidos el día de ayer:

Doña Sagrario M. de Gutiérrez, seis trajecitos interiores de punto, dos juegos interiores, dos jerseys y tres camisetas, doña Emilia Tolosa de Portales, 10 pesetas; doña Carolina Pérez de López Dóriga, 24 botes de polvos antisépticos; doña Práxedes Iglesias de Zataraín, 5 pesetas; doña Hortensia S. de Estrañi, seis vestidos, seis refajos, seis enaguas, seis camisetas y seis camisas; don Eduardo Pérez del Molino, seis trajes interiores; doña Adela Ruiloba de Juan, 5 pesetas; doña Trinidad Marañón, 10 pesetas; doña Carmen Arce de Lombera, 10 pesetas.

Los donativos se reciben en el domicilio de la señora presidenta, Burgos, 9, tercero, y en la Institución, Concordia, 42.

CARIDAD

Para la pobre viuda que con tres hijos y delicada de salud vive en la Compañía, 13, bohardilla, hemos recibido: de una señorita, 1 peseta.

Nuestros caritativos lectores tendrán la absoluta seguridad de hacer una verdadera obra de caridad enviando algún donativo a esta Administración para tan infeliz mujer.

LA CARIDAD DE SANTANDER

El movimiento del Asilo en el día de ayer fué el siguiente:

Comidas distribuídas gratuitamente, 1.441.

Estancias causadas por transeuntes, 4.

Asilados existentes en el establecimiento, 192.

Contando con el apoyo de todos los santanderinos, la obra de asistencia al semejante adquiriría proporciones insospechadas. Envíe su adhesión al teléfono 2308.

ANUNCIOS OFICIALES

Ayuntamiento de Santa Cruz de Bezana.

El día 31 del corriente, a las cuatro de la tarde, tendrá lugar en este Ayuntamiento la subasta del arbitrio municipal sobre las bebidas con inclusión de los arbitrios provinciales para los años 1935 y 1936. Para más detalles, véase el B. O. número 149, de 12 del corriente.

Los pliegos serán admitidos en la Secretaría municipal hasta el día 29 del corriente, a las cinco de la tarde.

Bzana, a 20 de diciembre de 1934. El alcalde, **Luis Gutiérrez.**

CHIX

CALDO DE POLLO EN CUBITOS

DE VENTA EN ULTRAMARINOS

M.E.C.D. 2017

NUESTRA INFORMACION TELEFONICA

Los señores Rocha y Anguera de Sojo han salido de Barcelona para Madrid.

Desmintiendo una información, el ministro de la Gobernación asegura que ni en Sevilla ni en Madrid hay detenidos gubernativos.

Se cree probable que sea nombrado subsecretario de Gobernación el delegado del Estado en Cataluña, señor Carreras

VISITAS AL JEFE DEL GOBIERNO

Madrid.—El jefe del Gobierno permaneció en su despacho del Ministerio de la Guerra hasta la una y media. Al salir dijo a los periodistas que había recibido la visita de los ministros señores Martínez de Velasco, Aizpun y Vaquero, y las de varios diputados.

También le visitó el presidente de la Comisión gestora del Ayuntamiento de Madrid.

Manifestó el señor Lerroux a los periodistas que no tenía ninguna noticia política.

El señor Martínez de Velasco—añadió—ha venido a felicitarme las Pascuas.

Los otros ministros han venido cada uno con su pleito.

AUDIENCIA PRESIDENCIAL

El jefe del Estado ha recibido en audiencia a los magistrados señores Domenech y Urzáiz.

En audiencia militar recibió su excelencia al coronel de Infantería señor Iscar, y al teniente coronel de Caballería señor Espian.

ANTE TODO, LOS PRESUPUESTOS

El ministro de Hacienda ha dicho a los periodistas que había recibido a una Comisión de la Campsa para darle cuenta de los contratos en curso.

Se refirió a las negociaciones con Rumania, expresando su opinión francamente optimista, y dijo que se trata de un acuerdo sobre la base de compensación de mercancías.

Los informadores le preguntaron qué decisión adoptaría respecto de los alcoholes, y dijo que al Consejo de mañana llevará el decreto correspondiente.

Hablando del pleito político planteado por la dimisión de Villalobos, expresó su opinión de que no debe plantearse ninguna crisis, ni siquiera parcial, pues habrá que ir a la prórroga de los presupuestos, y sin un presupuesto bien estudiado, casi perfecto, no debe haber crisis, y mucho menos, disolución.

No dudo de que el presidente pueda convencer a Villalobos para que desista de su decisión.

Para que os duren mucho vuestros trajes, vestios en **La Tijera de Oro.**
NOVEDADES EN PAÑERIA
NEGROS Y AZULES GARANTIZADOS

PARA LA SUSCRIPCION NACIONAL

En la visita que esta mañana hizo al jefe del Gobierno el diputado señor Peyre le entregó un cheque de 60.000 pesetas, importe de la recaudación en Ceuta para la suscripción destinada a la fuerza pública.

Acompañaba al diputado por aquella circunscripción el delegado gubernativo.

Lerroux expresó a sus visitantes el agradecimiento del Gobierno a Ceuta.

UNA NOTA DEL MINISTERIO DE AGRICULTURA

En el Ministerio de Agricultura se ha facilitado una nota que dice:

«Un periódico de la mañana inserta en su número del día 25 unos comentarios relativos a una supuesta reorganización de los servicios del Crédito Agrícola, y en los que se da como cosa segura la creación de determinadas dependencias que harían más pernicioso el despacho de los asuntos.

La información está equivocada, pues el ministro no ha creado ninguna oficina que no existiera ni ha hecho un solo nombramiento de personal. Por el contrario, tiene en estudio la reducción en el propio Crédito Agrícola, pues el carácter temporero de aquél le autoriza a hacerlo.

La única reforma que se acomete consiste en devolver al Ministerio el servicio del Crédito Agrícola, que había sido desplazado de él cuando regía el departamento don Marcelino Domingo, para llevarle a otro centro.»

VILLALOBOS PERSISTE EN LA IDEA DE ABANDONAR LA CARTERA

El ministro de Instrucción pública no quiso recibir hoy a los periodistas, a pesar de que estuvo en su despacho, como de costumbre.

La recogida de papeles continúa en la Secretaría, lo que prueba que el señor Villalobos persiste en la idea de abandonar la cartera.

CUMPLIMENTANDO A LERROUX

Esta tarde estuvo en la Presidencia del Consejo el embajador de Cuba, acompañado del consejero de la Embajada señor Pichardo.

Al salir, manifestó el señor Céspedes que había ido a cumplimentar al jefe del Gobierno en visita protocolaria, y que el señor Lerroux había tenido frases de gran cariño y estimación para la República cubana, a las que el señor Céspedes había correspondido con palabras de cariño para España.

REGRESO DE UN MINISTRO

El ministro de Obras públicas ha regresado de Zamora, y ha estado esta mañana en el despacho de su Ministerio.

IMPOSICION DE UNA MULTA

La Dirección de Seguridad ha impuesto una multa, de quinientas pesetas, al periódico extremista «El Pueblo».

NOTICIAS DE GOBERNACION

Al recibir esta madrugada a los periodistas, el ministro de la Gobernación les habló de la afirmación hecha por un periódico de la mañana, en el sentido de que en Sevilla existen detenidos gubernativos.

He hablado con el gobernador de aquella provincia—dijo el ministro—y me ha manifestado que desde antes de Nochebuena no hay presos gubernativos allí.

Los dos que existían han sido libertados antes de esa fecha.

También se habla de detenidos gubernativos en Madrid. Verdad es que con ocasión del movimiento revolucionario se efectuaron bastantes detenciones; pero sobre los que no había cargos han sido puestos en libertad, y actualmente no hay en Madrid ningún preso gubernativo.

Después, con ocasión de los atracos a mano armada y los atentados, ha sido necesario efectuar detenciones de sospechosos. Algunos han pasado a la jurisdicción de los Juzgados respectivos, por haberse demostrado su culpabilidad, y otros han sido puestos en libertad, por no resultar culpables.

A otros se les han impuesto multas apropiadas.

Ahora no hay más que veintitrés detenidos.

El gobernador de Valencia me ha comunicado que en Alcudia fueron halladas, en el fondo de una acequia, dos bombas y nueve balas, lo que demuestra que por la vigilancia que ejerce la fuerza pública, los que tienen armas o explosivos se deshacen de ellos, para evitar responsabilidades.

MULTAS

Valencia.—El gobernador ha impuesto multas a veinticuatro industriales que han instalado en la feria máquinas automáticas sin el correspondiente permiso.

DETENIDOS EN LIBERTAD

Valencia.—Han sido puestos en libertad cinco de los siete detenidos por cuestiones sociales.

NUEVA EMISORA

Valencia.—El día 31 del actual tendrá lugar la inauguración de una estación emisora de radio, en Alcira.

ACCIDENTE DE AUTOMOVIL

Cuenca.—En el pueblo de Mota de Cuervo, en el kilómetro 137 de la carretera de Ocaña a Alicante, chocó contra un árbol el auto de la matrícula de Valencia, número 15.002, resultando gravísimamente herido el conductor, Vicente Ezquer.

LA VICTIMA DE UN ACCIDENTE

León.—Hoy ha sido hallado, en el río Berneaga, el cadáver del capitán de Ingenieros zapadores de Salamanca que había desaparecido hace algunos días, al ocurrir un accidente de automóvil.

REGRESO DE TROPAS

Orense.—Procedentes de Oviedo han llegado en tren especial las fuerzas del regimiento de Infantería número 12, de guarnición en esta ciudad, que habían ido a Asturias con motivo del movimiento revolucionario.

Estas tropas operaron especialmente en la cuenca minera de Villablino.

Se las prepara un homenaje.

CENA A LOS POBRES

Cáceres.—Con el importe de lo recaudado por el Ayuntamiento, en suscripción popular, se ha servido hoy una cena a 300 pobres de la capital.

ESCUELA SAQUEADA

Madrid.—Esta mañana se presentó en la Comisaría de Vigilancia del Puente de Vallecas el director de la escuela nacional establecida en la calle de José Serrano, y denunció que durante la noche habían sido saqueadas las aulas, llevándose los ladrones multitud de objetos.

VISITA DE PANTANOS

Valencia.—El ministro de Obras públicas ha prometido visitar las presas de los pantanos de Millares, Antella, Mijares y Bebajever los días 29 y 30, si sus ocupaciones se lo permiten.

CONTRA UN ATRACADOR

Orense.—El comandante Gracia se ha hecho cargo del sumario contra el atracador Evaristo Iglesias, que hace unos días robó y mató cerca del pueblo de Listano a un comerciante.

Este atracador era jefe de una banda de malhechores y fué detenido en Vigo, desde donde se le trasladará a Orense para ser juzgado en juicio sumarísimo por un Consejo de guerra.

El fiscal pide para él la pena de muerte.

RECOGIDA DE ARMAS Y DINERO

Oviedo.—Durante las últimas veinticuatro horas las fuerzas móviles de la Guardia civil han encontrado 30 fusiles, 72 mosquetones, una pistola ametralladora, seis tercerolas, 11 pistolas, 14 revólveres, 105 escopetas, cuatro sables y 57.027 pesetas.

En los montes de Campomanes han sido hallados dos cañones pequeños ocultos entre el ramaje, que fueron utilizados por los revolucionarios durante los últimos sucesos.

El señor Velarde se muestra satisfechísimo, y ha manifestado que castigará enérgicamente a los propaladores de rumores alarmantes.

AL REGRESO DE UNA ROMERIA

Torrijos.—Cuando regresaban algunos vecinos de una romería que se había celebrado en Puebla de Montalbán, a la dehesa «La Ventosilla», que habían hecho el viaje en una camioneta, al entrar el vehículo en la barca sobre el Tajo, se le fueron los frenos, yéndose al fondo del río, pereciendo cuatro muchachas, dos de ellas nijas del guarda de la dehesa.

RIÑA ENTRE LEGIONARIOS

Oviedo.—Esta tarde se originó una reyerta entre dos legionarios, en una casa de mala nota del barrio de San Lázaro, resultando uno de ellos herido.

Al parecer se hallaban allí cuatro legionarios pasando la tarde, entre los cuales estaban Eugenio Alvarez y un tal Galaya, ambos de la 18 compañía, quinta bandera.

Galaya intentó agredir a la dueña de la casa, y Alvarez le recriminó por ello.

Entonces Galaya sacó una pistola y la disparó sobre su compañero, que cayó gravemente herido en el pecho.

El agresor fué detenido por un teniente del Tercio.

ATRACO EN UN ESTABLECIMIENTO. HIEREN AL PROPIETARIO

Vigo.—Comunican de Nieves que el día pasado llegaron a aquella localidad dos individuos que, fingiéndose viajantes, visitaron los establecimientos más importantes, ofreciendo café a bajo precio.

En uno de los comercios que visitaron permanecieron toda la mañana, con la excusa de que esperaban a un amigo.

Cuando el comerciante, apellidado Fernández, les invitó a salir, porque iba a cerrar la tienda, uno de los desconocidos se abalanzó sobre él y, pistola en mano, trató de agredirle.

No obstante los esfuerzos de Fernández, el desconocido logró soltarse y disparó sobre aquél, que cayó al suelo herido.

Los atracadores se apoderaron de 500 pesetas, importe de la venta, y huyeron en dirección a un monte cercano.

El estado del herido ha sido calificado de pronóstico reservado.

Se espera detener a los malhechores, pues la Guardia civil tiene sus señor personales.

R. MAZA MADRAZO
Especialista en pulmones y corazón
MEDICINA GENERAL
Consulta de diez y media a una y de 3 a 5.
BURGOS, 3, PRAL. TELÉFONO 3626.

HALLAZGO DE ARMAS

Madrid.—El inspector de Policía señor Sáinz, con agentes a sus órdenes, practicó un registro en un solar de la calle de Bretón de los Herreros, y encontró en un baúl viejo, escondidos entre trapos, un rifle, un fusil máuser y otras armas, todas incompletas.

Fueron detenidos el guarda del solar y otro individuo llamado Luis García.

NO ERA PROFESIONAL

Madrid.—Esta noche penetró en la farmacia que don Ricardo Pascual Gonzalo tiene en la avenida de la Libertad, 87, del Puente de Vallecas, un individuo, bajo de estatura, y que vestía un gabán claro.

Sacó del bolsillo una pistola, y dirigiéndose al auxiliar de la farmacia Miguel Montero y a dos amigos más de éste, que se hallaban con él en la rebotica y se llaman Hipólito García López y Jesús Anés, les intimó a que le entregaron el dinero que tuvieran.

El auxiliar le dió 115 pesetas, importe de la recaudación del día, que había en la caja.

Después de guardarse el dinero en el bolsillo, el atracador dijo al dependiente de la farmacia que hiciera lo que quisiera, pues él no tenía más remedio que acudir a estos medios para poder vivir.

Miguel le dejó marchar, y luego fué a dar cuenta de lo sucedido a la Comisaría.

Los agentes dieron una batida por los alrededores, sin resultado.

Dr. Llerandi García
ESTOMAGO, HIGADO E INTESTINOS
RADIOLOGIA
CONSULTA DE 9 a 1 Y DE 4 a 5
Amós de Escalante, 10, 1°.-Teléfono 1.076

LOS DEPORTES

PARTIDO AMISTOSO

Cartagena.—En partido amistoso se enfrentaron hoy el Cartagena y el Murcia. Venció el primero, por dos tantos a uno.

La fiesta nacional

TOROS EN LEVANTE

Orihuela.—Se ha celebrado una novillada de Pascuas, lidiándose toros de Ramírez Carrasco, que fueron bravos y poderosos.

Torerito estuvo regular en su lote.

Raimundo Serrano, mal en sus dos novillos, que le revolcaron distintas veces.

La entrada fué un lleno, principalmente de espectadores de Murcia y Alicante.

Joaquín Santiuste.
(Del Sanatorio Madrazo.)
GARGANTA, NARIZ Y OIDOS
Consulta de 12 a 1 ½ y de 4 a 5.
WAD-RAS, 5, PRIMERO.—Teléf. 1363.

DE BARCELONA

CONSEJO DE GUERRA SUMARISIMO

Barcelona.—En el salón de actos de las dependencias militares se celebró esta mañana el Consejo de guerra sumarísimo contra Manuel Estévez, José María Romo y Ramón Guillermo García, acusados del delito de robo a mano armada.

El apuntamiento dice que los procesados, el día 27 de octubre, coincidieron en el tren de Martorell, acompañados de otro sujeto, cuyo paradero se ignora, apodado «el Argentino».

Los cuatro se dirigieron al pueblo de San Sadurní, en cuya localidad alquilaron el «taxi» del chofer Manuel Grifón y, amenazándole con pistolas, le obligaron a conducirles a las cuevas de Codorniú, donde aguardaron la salida de un cobrador, que llevaba una cartera con diez mil pesetas.

Una vez el cobrador en la calle, obligaron al chofer a seguirle, y como éste se negara, los cuatro sujetos abandonaron el coche, robando antes al chofer cinco duros que tenía en el bolsillo.

El fiscal pidió para los procesados la pena de cuatro años y un día de prisión por el delito de robo a mano armada, y dos años y un día por el de tenencia ilícita de armas.

Se supone que la sentencia recaída contra los procesados será de acuerdo con lo solicitado por el Ministerio fiscal.

CAPITAN ABSUELTO

El auditor ha aprobado la sentencia dictada últimamente por un Consejo de guerra absolviendo libremente al capitán de Infantería don Eduardo López Gómez.

LOS BIENES DE LOS EX CONSEJEROS DE LA GENERALIDAD

El Juzgado número 4 ha enviado un requerimiento al alcalde de la ciudad para que le diga el domicilio de los ex consejeros de la Generalidad, con objeto de proceder a la incautación de todos sus bienes.

De no dar el alcalde las señas de los domicilios mencionados, no se podrá realizar la incautación aludida.

EL ALIJO DE ARMAS

Se ha recibido en el Juzgado número 1 un exhorto relacionado con el alijo de armas, para que sea detenido Cristóbal Taube, que tuvo relación con la importación de armas para la Generalidad, y que está íntimamente relacionado con el negocio del alijo de armas de Asturias.

UNA DETENCION

Comunican de Tarragona que en un bar de aquella ciudad fué detenido por la Policía el ex delegado de Orden público en Tortosa, Luis Mestres, que estaba reclamado por el Juzgado que instruye diligencias con motivo de los últimos sucesos.

LOS SERVICIOS DE LA POLICIA

En la Jefatura de Policía se ha facilitado una extensa nota en la que se exponen los servicios prestados recientemente por la Policía barcelonesa, y que han dado por resultado la detención de numerosos atracadores.

Hace relación del estado en que se encontraba la Jefatura de Policía cuando se hizo cargo de ella la plantilla del Estado, y dice que se disponía de muy escaso personal.

El jefe de la brigada social, veterano en estas cuestiones, estableció estrecha vigilancia cerca del grupo de los Jóvenes Libertarios y de la Asociación «Faros», sospechando que entre estos elementos se encontraran los que habían tomado parte en los últimos atracos.

Fué vigilado también un bar de la calle de la Aurora, donde se reunían algunos individuos que estaban fichados como atracadores, y cuyos domicilios fueron señalados cuidadosamente.

Del ajusticiado Aranda se había podido lograr la confesión de que en el atraco por el cual fué aquél condenado tomó parte un individuo llamado Enrique Cano, que era dependiente de una sastrería y que asimismo frecuentaba el bar.

Se pudo comprobar que al día siguiente del atraco, Cano había estado en los domicilios de otros extremistas y que habían planeado un atraco en un establecimiento de la calle de Cabañas.

Cuando se estaban ultimando los detalles de ese plan, el día 17 la Policía detuvo a Cano y a cuatro individuos más.

En la mañana del día 20 los agentes entraron en el bar, deteniendo a cinco individuos, a los que se ocuparon documentos relativos a un atraco que se proyectaba hacer en un cabaret.

Entre los detenidos figuraban dos individuos de la Juventud Libertaria de Madrid, en los que los barceloneses tenían mucha confianza por la audacia de que habían dado pruebas.

El día 20 cayó la Policía sobre una banda de espadistas y atracadores.

Entre los detenidos figuraban los que realizaron el atraco en una relojería de Vich.

En la calle Internacional fueron detenidos otros ocho anarquistas.

Poco después de la detención de Aranda se supo que había actuado, en compañía de éste, un individuo apellidado Cabrera. Luego se comprobó que se trataba de Domingo Cabrera, que vivía en la calle de la Independencia, en la casa de la novia de Enrique Cano. Fué detenido con otros cuatro individuos más. A todos se les ocuparon armas.

Varios de los [illegible] han sido puestos a disposi[illegible] Juzgados por los que estaban reclamados.

Los que tenían antecedentes penales han sido trasladados a la cárcel como procesados por los atracos.

PROBABLES NOMBRAMIENTOS

Se da como probable el nombramiento del delegado del Estado señor Carreras Pons para el cargo de subsecretario de Gobernación.

También se asegura que el señor Benzo será nombrado gobernador general de Cataluña.

MINISTROS A MADRID

El señor Rocha marchó para Madrid a mediodía.

Esta noche, en el expreso, marchará también a Madrid el señor Anguera de Sojo.

Hoy ha llegado a Barcelona el general López Ochoa para asuntos particulares.

Se dice que después marchará a París.

UNA AGRESION

En la calle de los Correos Viejos, siete desconocidos agredieron a Antonio Serrano Manzanares, de cuarenta y un años, produciéndole diversas contusiones.

El agredido ha declarado que no conocía a sus agresores.

Se supone que la agresión se debe a motivos de carácter social.

Sin vacilar puede aprovecharse de la gran liquidación de EL IRIS, Compañía, número 6.

Del extranjero

DEUDA POLACA

Varsovia.—El Gobierno ha anunciado la emisión de la primera serie de bonos de Deuda perpetua por importe de 50 millones de zloty, al 5 por ciento.

El tipo de emisiones a la par.

AL GARETE

Halifax. — El vapor belga «Emile Francqui», que navega al S. E. de la isla Arena, ha lanzado un radio anunciando que ha perdido el timón a causa de un violento golpe de mar, y solicitando auxilio de los barcos que se encuentren en aquellos parajes.

EL RESULTADO DE UN VUELO

Istres.—Según las placas del aparato de control que llevaba en su avión el piloto Delmotte, parece que éste ha conseguido alcanzar una velocidad de 514 kilómetros por hora.

Hasta dentro de unos días no se sabrá exactamente la cifra de una manera oficial.

UN ATAQUE DE LOS BOLIVIANOS

La Paz.—El ministro de la Guerra dice en un comunicado oficial que las tropas bolivianas han causado a las paraguayas numerosas bajas en un ataque en el sector de Caperanda.

En el comunicado se desmienten las noticias paraguayas de una victoria sobre los bolivianos, y se da cuenta de que las tropas de Bolivia han bombardeado durante dieciséis horas una concentración enemiga en Naucalipuri.

SE CIERRA LA FRONTERA DEL SARRE

Sarrebruck.—El jueves será cerrada la frontera, y no se abrirá hasta después del plebiscito.

CATASTROFE FERROVIARIA.—QUINCE MUERTOS Y TREINTA HERIDOS

Hamilton. Ontario (Estados Unidos). En Dundee, a doce kilómetros de Hamilton, se ha producido una catástrofe ferroviaria que ha producido numerosas víctimas.

Cuando el rápido de Chicago entraba en la estación, en la que no tiene parada, tomó una vía lateral en la que se hallaba detenido un tren de turistas.

El choque fué violentísimo, y los tres últimos vagones del tren que estaba detenido quedaron hechos astillas.

Cuando el maquinista del rápido se dió cuenta de que su tren entraba en otra vía, realizó toda clase de esfuerzos para evitar el accidente, pero nada pudo conseguir por la gran velocidad que llevaba.

Rápidamente se organizaron los trabajos de salvamento, y fueron retirados de entre los escombros quince muertos y unos treinta heridos.

Todas las víctimas son viajeros del tren de turistas.

Se teme que el número de muertos y heridos sea mayor, pues aun continúan los trabajos para dejar expedita la vía, y se escuchan algunos lamentos.

Las autoridades han ordenado la apertura de una encuesta para establecer las causas de la catástrofe.

Parece, desde luego, que éstas obedecen a que al hacer entrar el tren de turistas por la vía lateral, con objeto de dar paso al rápido, se dejó abierta la aguja, por lo que el otro convoy entró en la misma vía.

SIETE MUERTOS EN OTRO ACCIDENTE

Hamilton.—El número de muertos a causa del accidente ferroviario se eleva a 16.

Apenas transcurridas doce horas de la catástrofe, el tren rápido internacional que sustituía al que resultó destrozado en el accidente, ha alcanzado a un automóvil en un paso a nivel, resultando muertas siete personas.

EL AVANCE DE LOS ITALIANOS EN ETIOPIA

París.—Según dicen de Ginebra, el secretario general de la Sociedad de Naciones ha recibido una nota del Gobierno de Etiopía en la que denuncia un nuevo avance de las tropas italianas en territorio etiope.

Esta noticia será comunicada a todos los Gobiernos.

EL ASESINATO DE KIROU

Moscú.—Un comunicado oficial dice que Nicolaief y trece cómplices suyos, detenidos por asesinato de Kirou, han confesado que son miembros de la organización revolucionaria clandestina zinovista que planeó el asesinato.

Se asegura que Nicolaief ha declarado textualmente que estaba obligado a que el asesinato de Kirou apareciera como un acto independiente, para dejar a salvo la participación de los zinovistas.

El comunicado añade que también declaró haber recibido dinero de un cónsul extranjero, cuyo nombre se oculta.

QUINCE CASAS DESTRUIDAS POR UN INCENDIO

Estambul.—En Samsoun se declaró de madrugada un violento incendio en una casa.

El fuego se propagó a las casas inmediatas, a pesar de los esfuerzos que realizaron los bomberos para impedirlo.

Quedaron destruídas quince casas de una manzana.

Los daños materiales son de gran consideración, pero no hubo desgracias personales.

EL EJERCITO COMUNISTA CHINO

Shanghay.—Causa inquietud la situación en que se encuentra la provincia de Kuei Chow.

Un Ejército comunista de 40.000 hombres lucha intensamente para apoderarse de la citada provincia.

NEGATIVA ITALIANA

Roma.—El Gobierno italiano se ha dirigido a la Sociedad de Naciones negando exactitud a la afirmación hecha por Abisinia en relación con la ocupación de Ofdub por las tropas italianas.

Afirma que en dicha población tiene Italia una guarnición desde hace algunos años.

Agrega que Italia está dispuesta a entablar negociaciones tan pronto como dé explicaciones Abisinia.

LA LEGISLATURA DE LA DIETA NIPONA

Tokio.—Se ha celebrado en la Cámara de los Pares la sesión de apertura de la 67 legislación de la Dieta.

Asistió el emperador. En el discurso de la corona mostró su satisfacción al ver las relaciones cordiales existentes entre el Japón y las demás potencias.

EL INDULTO DE LA PARRICIDA VIOLETTE NOZIERES

París.—Al comunicársele a la parricida Violette Nozieres que el presidente de la República había conmutado la pena de muerte, a la que había sido condenada, por la de cadena perpetua, no manifestó ninguna emoción.

Durante algunos minutos permaneció silenciosa, y, finalmente, encargó a su abogado que diera las gracias al presidente por su clemencia.

Cuando su abogado le indicó que si su conducta era buena quizá pudiera recobrar la libertad después de diez o veinte años de presidio, rompió a llorar, y rogó a su defensor que no la abandonara, añadiendo algunas palabras de afecto para su madre y para su tutor.

LOS FUTUROS TEJADOS

Washington.—El conocido constructor de autogiros Harold F. Pitcain ha manifestado ante la Comisión federal de Aviación que si el Gobierno desea realmente impulsar la aviación en los Estados Unidos debería construir campos de aterrizaje en los tejados de los grandes edificios de las ciudades de mayor importancia.

En la ciudad de Nueva York, por ejemplo, se podrían construir magníficos aeropuertos techando los depósitos de almacenaje y tendido de líneas del ferrocarril. Algo semejante se podría construir en Filadelfia, y de este modo se podría ir de Filadelfia a Nueva York en cuarenta y cinco minutos con un servicio regular de autogiros para viajeros.

UNA BOMBA VIVIENTE

Chicago.—La United Press ha sabido que Tomás Touhy, considerado actualmente como «el enemigo público número uno», y a quien persiguen agentes del departamento de Justicia, inspectores postales y Policía, se ha convertido en una verdadera «bomba humana», dispuesto a volar en mil pedazos a todo aquel que intente detenerle. Las autoridades han logrado averiguar que el «gangster» conserva siempre a punto una cantidad de nitroglicerina, suficiente para volar un edificio y, por lo tanto, caer hecho pedazos con más de una docena de sus perseguidores.

Tomás Touhy está dispuesto a morir y matar antes que dejarse coger.

BUENAVENTURA R. PARETS
ABOGADO
Consulta diaria de 9 a 1 y de 4 a 6, excepto los días festivos.

LAS CONSECUENCIAS DE LA AMISTAD FRANCOSOVIETICA

Varsovia.—Polonia empieza a sentir las consecuencias del aproximamiento francosoviético. La estrecha cooperación entre Francia y Rusia ha quedado patente en la situación económica. En 1933 Polonia exportó a Rusia mercancías por cuatro veces el valor de las mercancías importadas de dicho país. Este año Rusia ha reducido sus importaciones de Polonia, hasta tal punto, que Polonia exporta solamente un poco más a Rusia de lo que le importa. Más de un 50 por 100 de los pedidos rusos de productos de laminación los ha hecho que ofrece a los Soviets mayor crédito y condiciones más favorables de lo que Polonia puede dar. La conclusión del nuevo acuerdo comercial francosoviético se espera acentuará la desfavorable posición de Polonia.

M.E.C.D. 2017

NOTAS LOCALES

EL DIA

Otro día de crudo invierno fué el de ayer. Amaneció lloviendo torrencialmente, y así continuó hasta las primeras horas de la noche, en que amainó un poco el temporal. La noche se mantuvo serena y prometedora de una jornada seca. Ya veremos.

Se comentó mucho, como nota política de actualidad local, la dimisión presentada por el subsecretario de Gobernación, don Eduardo Benzo. Pero su nombre sonó como futuro titular de la cartera de Marina. Si fuera así, mucho podría beneficiar a nuestro puerto, tan necesitado de protección.

En el Gobierno civil, la nota más interesante fué la de haberse terminado el expediente que se ha instruído con motivo de la desaparición del secretario general. El asunto ha pasado al Juzgado de instrucción.

Por el Ayuntamiento, dos sesiones; una, de presupuestos, y otra, ordinaria. En la primera se alcanzó el «quorum» para el presupuesto de gastos. Por lo tanto, prevalecerán todos los acuerdos adoptados, y que cercenan, como es sabido, varias partidas de cultura y de enseñanza, entre éstas las consignaciones por subvención al Ateneo de Santander y al modestísimo Ateneo Popular.

El alcalde giró una visita a las obras municipales. En su mayoría se encuentran paralizadas, a causa del temporal de lluvias. Esto le habrá permitido reconocer la necesidad urgentísima de que se imprima mayor celeridad a las que se están realizando en la calle de la Blanca, cuyos vecinos, en sus lamentaciones, han llegado hasta nuestra Redacción.

También habrá podido apreciar que frente al número 3 del paseo de Pereda, en la zona asfaltada, se forma, los días de lluvia, una verdadera laguna, a la que pudieran darse condiciones navegables. Esto hay que corregirlo inmediatamente, facilitando el desagüe con la construcción de una alcantarilla, ya que el paso de cada vehículo se señala por las imprecaciones de los transeuntes, a los que pone perdidos de lodo.

Y ya que nos hemos referido al paseo de Pereda, queremos hacer resaltar que es preciso, con el concurso de aquellos propietarios, sustituir la pavimentación. Cuando llueve, las losetas que están sueltas elevan el agua, que produce en los transeuntes el efecto de una ducha de abajo a arriba.

También hay que cortar un poco la mendicidad. Se ha señalado la presencia de docenas de mendigos, que no son de esta ciudad, y que campan por todos los lugares. Bien está, y a diario lo solicitamos, el esfuerzo individual y colectivo en favor de La Caridad de Santander; pero a cambio de que en esta institución, como se hace, se atienda a todo necesitado. La falta de vigilancia, sin duda, es la que ha motivado esa progresión de mendigos, visibles para todos, menos, al parecer, para los que tienen el deber de evitarlo.

Para hoy está anunciado el plebiscito acerca de la modificación de las bases de trabajo para los camareros de cafés, bares, cervecerías, etc. El acto, como se sabe, se verificará, con toda garantía de libertad, en la Delegación Provincial del Trabajo.

A otra cosa.

DICE EL ALCALDE ACERCA DEL «TAPON» DE LA CALLE DE LA LEALTAD

El alcalde, hablando ayer con los periodistas, nos informó de que seguía laborando por conseguir rápidamente la desaparición de la casa «tapón» de la calle de la Lealtad.

Parece ser que los propietarios de este edificio solicitan una indemnización de 97.630 pesetas, cantidad fijada por un tercer técnico en discordia, entre lo valuado por el técnico representante de aquéllos y el que designó el Ayuntamiento.

Cuenta el alcalde para esta obra con cerca de 50.000 pesetas que le han ofrecido los propietarios que se beneficiarán con ese derribo, y el resto lo concederá de la décima.

Se mostró muy animado y decidido a que esta obra quede realizada en plazo brevísimo.

SIGUE MOSTRANDOSE OPTIMISTA RESPECTO A LAS 200.000 PESETAS

Los periodistas le hicieron presente que estaba próximo a terminarse el año y que aun no se han recibido las 200.000 pesetas que, al parecer, estaban para llegar de un momento a otro.

El alcalde aseguró que, a pesar de todo, se encuentra, en este aspecto, francamente optimista y que confía en que, sin hacerse esperar, lleguen prontamente a su poder los cuarenta mil duros.

Los débiles e inapetentes adquieren rápidamente fuerzas y apetito con el VINO ONA.

DICE EL GOBERNADOR CIVIL A LOS PERIODISTAS

Como de costumbre, el gobernador civil recibió ayer en su despacho a los representantes de los diarios.

Nos dió cuenta de que don Felipe Delicado, don Angel Hidalgo y don César Torre habían remitido 17 pesetas para La Caridad de Santander.

Los periodistas le preguntaron si tenía noticias relacionadas con el resultado de las investigaciones relacionadas por el instructor correspondiente que se designó para conocer los motivos de la desaparición del secretario general del Gobierno, don José López Vázquez-Garnica.

El señor Sánchez Campomanes contestó que el sábado había estado en su despacho, a despedirse, el señor juez instructor, quien había dado por terminada su misión, habiendo hecho entrega de lo actuado al Juzgado de instrucción correspondiente.

—Pero—preguntó un periodista—¿se ha encontrado en la instrucción del expediente materia de delito?

—Lo ignoro—contestó el gobernador civil—, porque, como les digo, todo lo actuado ha pasado al juez.

UNA CONSULTA A LA JUNTA PROVINCIAL DEL CENSO ELECTORAL

El excelentísimo señor presidente de la Junta Central del Censo Electoral, en telegrama que ha dirigido al presidente, don Juan Muñoz y García Lomas, ha contestado lo siguiente:

«Consultado por algunas Juntas en cuya provincia se realizaron en abril de 1933 la designación de presidentes y sus suplentes para las Mesas electorales, si procedía esperar a que se cumplieran dos años para hacer nuevas designaciones, en evitación de dudas que sobre el particular pudieran surgir, participo que corresponde verificar la designación en el corriente año en todas las Secciones antes del día 29 del corriente mes de diciembre, con arreglo al artículo 36 de la ley Electoral.»

EL HORREO SIDRA CHAMPAGNE

UNA RESOLUCION DEL GOBERNADOR CIVIL

El gobernador civil se ha servido decretar lo siguiente:

«Vistos los informes emitidos por la Abogacía del Estado y Jefatura de Minas de esta provincia; en su conformidad, y en cumplimiento de lo dispuesto en el artículo 28 del vigente Reglamento general para el régimen de la Minería de 16 de junio de 1905, vengo en decretar se desestime la oposición formulada por don Fernando Muñoz Gorostiza, a nombre de doña María Hernández Alonso, don Marcelino Cirza y don Marcelino Quintana López, en el expediente de concesión de la mina nombrada «El Porvenir». número 15.081, solicitado por don Celestino Pérez Valcárcel, prosiguiendo el mismo su reglamentaria tramitación.»

La Asturiana

RESTAURANT. — PUENTE, 8.

Plato del día: Estofado de vaca Veracruzana.

Menú variado. Cocina esmerada, a cargo de un gran cocinero.

CUANDO SE VERIFICARAN UNAS OPOSICIONES

La Inspección Provincial de Sanidad ha dispuesto las oposiciones para la provisión de las plazas de médico titular de los Ayuntamientos de Limpias y de Solórzano.

Estas oposiciones comenzarán el día 7 de enero próximo, a las once de la mañana, en el Instituto Provincial de Higiene.

¿SERA NOMBRADO DON EDUARDO BENZO MINISTRO DE MARINA?

Circuló ayer por esta ciudad la noticia de que no tendría nada de extraño que en la próxima crisis que se produzca, y en la que se proveerán varias carteras vacantes, una de éstas, la de Marina, le sea otorgada a don Eduardo Benzo.

Los periodistas, en su charla con el gobernador civil, procuraron confirmar o rectificar la noticia; pero nada consiguieron. El señor Sánchez Campomanes se mantuvo completamente impenetrable.

Empero, por noticias que hemos podido recoger en otros Centros políticos, es muy probable que este hecho se produzca y que la designación se haga.

Algún periódico de Madrid también recoge la noticia, pero como hecho probable.

CHAMPAGNE Veuve CLICQUOT Ponsardin REIMS

Fiel a su tradición secular, esta Casa sirve siempre los deliciosos vinos de sus afamados viñedos de la Champagne.

TINTORERIA NEW-YORK

Limpieza de traje, 6,50.
Planchado — 3,00.

Santa Clara, 12, Teléfono 2514.

SERVICIO RAPIDO Y ESMERADO

DE NUESTRO BUZON PROFESIONAL

Servicio de camionetas por Alonso Gullón.—Señor «Notalocalizador»: Varias veces ha tratado el Ayuntamiento santanderino de establecer un servicio público de camionetas por la avenida de Alonso Gullón. En todo momento, señor alcalde y señores concejales, es muy útil ese servicio; pero lo es más, mucho más, durante la temporada de invierno, en que esa concurrida zona se encuentra sin servicio.—**Un vecino de esta calle.**

Para el señor Herbón.—Señor «Notalocalizador»: No nos ha interesado nunca la filiación política de don José Herbón; pero siempre le hemos reconocido un excelente deseo de servir a este barrio, que le eligió concejal. Habiendo sido siempre así, ¿por qué circunstancias no se preocupa ahora de que se termine la construcción de las aceras en la avenida de Alonso Gullón? Hace más de dos años que están levantadas, la gente no puede transitar y ni siquiera se vislumbra la idea de su arreglo. ¿Por qué no se hace esto, señor alcalde, señores concejales y, especialmente, señor Herbón.—**Otro vecino.**

No contenta la **"Librería del Callao"** con ofrecer sus lotes de libros infantiles a precios realmente inverosímiles, quiere hacer mucho más en favor de su clientela infantil.

50 cartillas de la "Caja Postal de Ahorros" de 100 pesetas cada una regaladas a nuestros pequeños clientes

Cada recibo correspondiente a un lote vendido irá provisto de su número, que entrará en sorteo ante Notario el día 5 de enero de 1935. Los números agraciados se harán públicos en este periódico.

CINCO MIL PESETAS para los niños

que adquieran nuestros magníficos lotes de lectura y cartones infantiles.

Este ahorro inicial puede ser base del porvenir infantil.

Las cien pesetas que regalamos, colocadas en edad bien temprana en la Caja Postal de Ahorros, a nombre del niño, pueden constituir su salvaguardia económica al correr de los años. La Caja Postal de Ahorros tiene la garantía del Estado, y cada libreta devenga un interés del 3 por 100 anual sobre la cantidad depositada.

NUESTROS LOTES

LOTE N.º 1 **OCHO** ejemplares de **Pipo y Pipa,** magnífica colección de aventuras infantiles muy interesantes, ilustradas por el famoso Bartolozzi a varios colores.—**UN Arbol de Navidad,** soberbio volumen de 200 páginas 17 por 24 cms., repleto de cuentos apropiados, leyendas y aventuras emocionantes, de intensa atracción para niños. Centenares de ilustraciones, y con cubierta de cartón a todo color.—**DOS** tomos de los sensacionales viajes de Gulliver, cerca de 600 páginas de arrebatadora lectura, de gran repercusión en la tierna imaginación del niño. ¡Gigantes o pigmeos a tenor de las circunstancias! Símbolo humano de gran valor que habrá de recordar más adelante el niño, una vez convertido en hombre. Ricamente ilustrados. Con cubierta a varios colores.—**UN Libro de Reyes,** nutrido volumen de narraciones, cuentos e historietas para el niño, 22 por 23 cms. Profusamente ilustrado, con 12 grandes láminas de dibujos en color recortables. Espléndida cubierta en cartón muy resistente, y a varios colores.—**SEIS** «Panoramas» diferentes. Alta novedad instructiva, en varios colores y de efecto sorprendente, que hiere vivamente la inquieta imaginación infantil. ¡Precioso! Tamaño 17 por 24 cms. En el recorte pueden animarse árboles, siluetas. edificios, animales, etc. ¡Realmente atractivo y educador!—**CINCO** grandes hojas con dibujos de animales, por Tono. para montaje, «zoo». Modelos a todo color.

Precio franco domicilio: 29,70 ptas.
(a enviar por giro postal con el pedido)

LOTE N.º 2 **SEIS** «Panoramas» distintos, según descripción del LOTE NUMERO 1, última novedad, de gran diversión instructiva para el niño.—**TRES** grandes hojas de dibujos de animales «zoo» para montaje, con variados modelos a todo color. **DOS** tomos de los famosos viajes de Gulliver, con 600 páginas de entretenidísima y amena lectura. Espléndidamente ilustrados. Cubierta de color.—**UN Libro de los Reyes Magos,** muy nutrido y con 12 grandes láminas de color, de dibujos recortables. Espléndida cubierta.—**DOCE cuentos** sueltos, en gran tamaño, del gran escritor Manuel Abril. Con gran número de ilustraciones en negro, debidas al lápiz de los mejores dibujantes españoles. Verdadero regalo de Reyes para el niño inteligente.

Precio franco domicilio: 24,90 ptas.
(a enviar por giro postal con el pedido)

LOTE N.º 3 **TRES** «Panoramas» distintos, de gran novedad, sumamente atrayente, según descripción del LOTE NUMERO 1.—**SEIS** preciosos **cuentos** del gran infantilista Constancio C. Vigil, llenos de ternura y emoción, de lectura muy agradable para el gusto infantil.—**UN Libro de los Reyes Magos,** según descripción del LOTE NUMERO 1, con sus doce magníficas láminas y siluetas recortables, susceptibles de montaje.—**UN Arbol de Navidad,** igual al del LOTE NUMERO 1, de 200 páginas de lectura emocionante.—**TRES** grandes hojas de dibujos de animales «zoo» montables, semejantes a los del LOTE NUMERO 1, de gran novedad, muy propios para regalo de Pascuas.

Precio franco domicilio: 14,70 ptas.
(a enviar por giro postal con el pedido)

Pedidos a la

Librería del Callao

Plaza del Callao, 1. Teléfono 13816. MADRID.

SESION ORDINARIA EN EL AYUNTAMIENTO

Se acuerda destinar el solar de la calle de San Fernando, donde se iba a levantar la Casa del Pueblo, a la construcción de un mercadillo.

Celebró sesión ordinaria el Ayuntamiento. Presidió el señor Gerez. Y asistieron treinta y dos concejales.

El secretario, don Pedro Bustamante, dió lectura del acta de la sesión anterior, que fué aprobada.

ASUNTOS ANTES DEL DESPACHO

Se acuerda que sea el Consejo Local de Primera Enseñanza el que distribuya las diez mil pesetas destinadas a colonias escolares.

Para vocal de la segunda sección de reclutas se designa, por unanimidad, a don Herminio Villegas.

ASUNTOS SOBRE LA MESA

La Comisión de Hacienda propone una nueva subasta para la enajenación del solar de la calle de San Fernando, esquina a Perines.

El señor Jorrín cree que, habiéndose declarado desierta la subasta, debe cederse aquel solar para la construcción de un mercadillo.

El señor Bustamante Hereña recoge la idea del señor Jorrín, apoyándola en nombre de Acción Popular.

Interviene el señor Castillo. Dice que lo del mercadillo, que se aduce, es un pretexto para evitar que se cumpla el acuerdo del Ayuntamiento de que dicho solar sea para que se alce en él la Casa del Pueblo. Declara que nadie quiere acudir a la subasta porque no ignoran las dificultades que encontrarán a la hora de la construcción. Recuerda la necesidad de que ingrese ese dinero, que hace falta para un pago urgentísimo al Banco de Crédito Local. Censura agriamente la actuación del señor Conde dentro de la Comisión de Hacienda, y combate su voto particular. Termina sosteniendo que vuelva a sacarse a subasta el solar, por si se persiste en el proyecto de construir la Casa del Pueblo.

El señor Conde le contesta, diciéndole que su propósito no es oponerse a que se construya la Casa de los Trabajadores, sino dejar en condiciones de que se pueda concurrir a la subasta sin la previa presentación del proyecto del edificio que se proyecte levantar.

Interviene el señor Villegas. Le «marca» el señor Castillo, y entre ambos se origina un vivo incidente, con bastante de carácter personal, que corta, a campanillazos, la presidencia.

Y por último, por 19 votos contra 13, se aprueba que se trate de construir en dicho lugar un mercadillo.

Vuelve a la Comisión la propuesta de cesión gratuita a la Estación de Biología Marítima de la casa y terrenos que posee el Ayuntamiento a la entrada de la península de la Magdalena.

CANAS

envejecen y afean; desaparecen con

JUVENIL "FELI"

no mancha, su efecto es debido al oxígeno del aire.

EL MEJOR :-. Ptas. 1,25.

Productos de tocador "FELI"

ASUNTOS DEL DESPACHO ORDINARIO

Se aprueban, sin discusión, los siguientes:

Personal.—Concesión de vacaciones reglamentarias; conceder una licencia de dos meses, con sueldo, al guardia municipal Simeón Polidura Heras; conceder a doña Fermina de las Fuentes, viuda del guardia municipal Gregorio de la Hera, la pensión que le corresponde.

Estadística.—Rectificación del padrón de vecinos (año 1934).

Hacienda.—Valoraciones oficiales, a los efectos del arbitrio, de solares sin edificar; imposición de contribuciones especiales para el arreglo de la calle de Alsedo Bustamante.

Arbitrios.—Doña Isabel Bueno, desestimar su reclamación sobre inquilinato; don Antonio Bustelo, estimar su petición sobre el arbitrio de inquilinato.

Obras.—Don Santos Bustillo, ampliar una obra en el sitio de la Peña (Peñacastillo); expropiar una faja de terreno en la calle de Marcos Linazasoro, correspondiente a la casa número 7; don Marcos Lanza, reformar escaparates del comercio establecido en San Francisco, 23, por su fachada a Puerta la Sierra; don Emiliano R. Quintana, construir una casa en la margen Norte del paseo de Sánchez de Porrúa.

Policía.—Autorizar a don Antonio Mata para tomar en traspaso un bar en la calle de Bailén, número 2; a don Bernardino Arcos, la apertura de una barbería en la calle del Medio, número 23.

Ensanche.—Don Cleto Sáiz, reformar un garaje en «Villa Piquío», en el Sardinero.

RUEGOS Y PREGUNTAS

A propuesta del señor Conde, y después de la intervención de varios concejales, se acuerda amortizar las tres vacantes que actualmente existen en la Banda municipal, concediéndoselas a los tres profesores de música de cuerda que actualmente están incorporados a dicha agrupación musical y garantizar el cobro de los haberes del cuarto profesor.

El señor Castillo ruega a los señores Pereda Avendaño y Escagedo Navedo, designados, como es sabido, jueces auxiliares, que cuanto antes traigan los expedientes a la sesión, para que cese la amargura y la zozobra en tantos hogares de funcionarios municipales. El señor Escagedo Navedo declara que ya tiene terminada su misión; pero que no se ha incluído en el orden del día. Promete que se incorporará en la próxima.

También el señor Castillo denuncia al alcalde que a los barrenderos José Oria y Jerónimo Bueno no se les ha dado posesión, a pesar de que han transcurrido los sesenta días que determina la ley Municipal. El alcalde promete enterarse y corregir la irregularidad, si ésta se ha producido.

El señor Morlote hace unos ruegos relacionados con el personal, y se levanta la sesión.

FIJA-PELO "FELI"

Alma de la elegancia, cubre las exigencias del más refinado gusto. **Ptas. 1,25**

Productos de tocador "FELI"

LAS CANAS

Desaparecen con LOCION NEGRIS. No mancha ni ataca a la vista. Sobre, 1'75. Pedid en droguerías y perfumerías.

Acción Popular.

SECCION DE ASISTENCIA SOCIAL

La Juventud Femenina de Acción Popular ruega a todos sus afiliados parados tengan la bondad de pasar por el domicilio social, Bailén, 4, tercero, de siete a ocho de la tarde, los días 27 y 28, con el fin de tomar nota para el reparto de comestibles, que se efectuará el día 30, domingo.—La Comisión organizadora.

LA LIBERTAD CONDICIONAL

Se concede a treinta y tres penados del Dueso y se propone a cuatro más.

De conformidad con la propuesta elevada por la Dirección general de Prisiones, se han concedido los beneficios de la libertad condicional a 33 reclusos que cumplen condena, con una hoja de conducta favorable, en la Penitenciaría del Dueso (Santoña).

Además, han sido propuestos para iguales beneficios cuatro reclusos más del mismo establecimiento penitenciario.

Los favorecidos con la libertad condicional son: José Romero Bilbao, Esteban Vela Chicote, Manuel Vidal y Vidal, Benito González Acedo, Bienvenido Ferrer Val, Severino Paredes Gómez, Constantino Gallán Gallén, Antonio Blanco Herrera, Hipólito Borja Giménez, Tomás Alonso Luengo, Gerardo Gutiérrez González, Ramón Núñez Castro, Ramiro Toirán Saco, Arturo Pérez Noceda, Nicolás Vela Elejalde, Nazario Quintero Encinas, Manuel Aguilar Lop, Pedro Navarro Nusot, Ceferino Alvarez Moreno, Miguel Civil Olle, Manuel Julián García, Eugenio Velasco Cebreros, Manuel Castro Noya, Félix Ozaeta Fernández, Enrique Ruiz Olazarán, Fernando B. Jarauta Lázaro, Jonás, González Lallana, Antonio Recio Vivas, Fernando Molina Guzmán, Serafán Vázquez González, Jesús Cuenca Lázaro, Narciso Joaquín Aznar Solanas y Jesús Martín Iglesias.

Los cuatro propuestos para la libertaod condicional, pertenecientes a la misma prisión, son: Santos Luances Echevarría, Francisco Sabina Marque, Francisco S. Murillo y Moisés Pinedo Gómez.

JOYAS FINAS

CONSTRUCCION Y REFORMA DE ALHAJAS

CASTELAR, 7 (PUERTOCHICO)
Teléfono 1814.—Santander.

Del Concurso nacional de Literatura.

Un premio para un escritor montañés.

En el último Concurso nacional de Literatura, celebrado en Madrid por el Ministerio de Instrucción pública, ha obtenido uno de los premios sobre el tema «Ensayo crítico-biográfico de Pedro Berruguete», el distinguido y joven escritor santanderino don Estanislao Quiroga y de Abarca, con un notabilísimo trabajo titulado «Símbolo y sugerencias de Pedro Berruguete» (Los primitivos en España).

Formaban el Jurado del concurso

Estanislao Quiroga y de Abarca, que **ha sido premiado recientemente en el Concurso nacional de Literatura.** (Foto Samot.)

personas de tan alto relieve intelectual como doña Concha Espina y los señores Gómez Moreno, Cotarelo, Tormo y Francés.

El señor Quiroga y de Abarca es el escritor más joven de los premiados en concursos nacionales de Literatura.

Es autor de distintos importantes trabajos, entre los que se cuentan «Nosotros, los espías», «El padre y el acólito» (versión de un cuento de arte inédito, de Oscar Wilde), «Sombras de flor menuda» y de la traducción y arreglo de «Muchachas de uniforme», además de tener publicados un centenar de artículos en «La Nación» y «La Gaceta Regional», de Salamanca.

Los que conocemos de cerca la labor del señor Quiroga, notable abogado, además de excelente escritor, sabíamos que no había de tardar mucho en destacarse de los demás jóvenes que como él siguen con perfección la difícil carrera de las Letras.

Por eso le felicitamos calurosamente, felicitación que hacemos extensiva a su respetable padre, don José María Quiroga, y a su tío, nuestro cariñoso amigo, don Estanislao de Abarca y Fornés.

PIDA USTED CUBITOS

CHIX

DELICIOSO CALDO DE POLLO

La Siréne

CORSES, FAJAS, SOSTENES

Las últimas novedades en los colores de moda.

Señora: visite Ud. los escaparates de

La Siréne

Plaza Vieja, 4

M.E.C.D. 2017

LOS DEPORTES

DE TODO UN POCO

Cosas interesantes que sabemos.

El domingo se jugará el partido Racing-Athlétic, que, tradicionalmente, suele ser un encuentro de gran emoción.

La alineación del Athlétic será, probablemente: Blasco; Calvo y Urquizu; Cilaurren, Muguerza y Roberto; Careaga, Aroma, Bata, Chirri y Gorostiza.

¡Salud a los bravos leones del Norte!

Se reconoce que el partido tiene mucha importancia para el Athlétic.

De acuerdo, y ¡también la tiene para el Racing!

El Madrid, el Barcelona y el Betis, que alternan en los primeros puestos de la clasificación con el Athlétic, El Bueno», juegan en sus propios terrenos. Una derrota de los bilbainos les haría descender, probablemente, en la clasificación, hasta el quinto o sexto puesto.

Y el domingo siguiente jugará el Madrid contra el Athlétic, en San Mamés.

Y esta rata, ¿quién la mata?

En cambio, el Athlétic, «El Malo», tiene que jugar el domingo, contra el Arenas, en Ibaiondo.

Lafuente, Marculeta, Chacho, Sornichero, Elícegui, varios miles de duros, y más cerca de la cola que de la cabeza.

Se escribe en la Prensa de Bilbao:

«El Athlétic, de Bilbao, marcha a uno de sus peores partidos.

Porque es uno de los que tienen reminiscencias de campeonato regional.

Va a jugar contra el Racing, de Santander.

A este equipo se le ve lo mismo dar guerra al Madrid, ganándole en Chamartín, que luego achicarse frente al Oviedo (que no es enemigo pequeño, conste así), en el Sardinero.

Pero el partido con el Athlétic tiene más de ambiente del primero, por lo que hemos dicho de recuerdos de otros tiempos.

Así que el Athlétic, de Bilbao, va a un partido muy difícil. Francamente difícil. Y, sin embargo, esos puntos son muy necesarios para determinadas empresas.»

Y no se olvide, entre éstas, a la del Racing Club.

Cuenta deportiva de «Pérdidas y ganancias».

Sigamos viendo los puntos que han sacado los clubs en campos contrarios, y los que han perdido en los propios.

El Sevilla, ni ha ganado ni ha perdido.

El Betis, ha ganado cuatro y no ha perdido nada.

El Athlétic, de Bilbao, y el Barcelona, no han perdido ninguno, y han ganado dos.

El Madrid ha perdido dos, y ha ganado cuatro.

El Español y el Oviedo han ganado dos, y han perdido dos.

Athlétic, de Madrid, Valencia, Donostia, Arenas y Racing, no han ganado ninguno, y han perdido dos.

Se habla de sorpresas.

Y se afirma: «La sorpresa será que el Athlétic madrileño gane un partido».

No todo se compra en el futbol.

Escribe Jacinto Miquelarena:

«A juzgar por sus resultados últimos, el Racing, de Santander, no es ya el gran equipo que pudo ser en años anteriores.»

Cuidado con lo que se escribe.

¡Que el Racing es muy raro, y a lo mejor le da por ganar!

¡Acordaos de Chamartín!

Ahora resulta que el árbitro señor Virruete, que había anunciado su propósito de retirarse del arbitraje activo, ha declarado que no, que no se retira; que lo que hace es reservarse para la próxima temporada.

Es decir, en vista de que antes era muy malo, en la futura temporada quiere ser peor.

Eso de retirarse y volver lo han hecho el Gallo, la Pastora Imperio, Belmonte, Márquez, Amalia Isaura...

Pero que lo hubiera hecho un Virruete, no lo habíamos visto jamás.

Puede que, como ejemplar raro, obtenga más éxito que como árbitro.

Anoche se reunió la Directiva del Racing.

Se acordó coger «vivo» al Athlétic, «El Bueno».

SOLLERIUS

SE NECESITA

una señora para el arreglo de una casa. Informes: Plaza de la Esperanza, número 2, almacén.

EL MEJOR RECONSTITUYENTE

VEROX

JUGO DE CARNE EN CUBITOS
VENTA EN ULTRAMARINOS

Los partidos para el domingo.

PRIMERA DIVISION

En Ibaiondo, Arenas-Athlétic, de Madrid.

En el Sardinero, Racing-Athlétic, de Bilbao.

Betis-Donostia.

Barcelona-Oviedo.

Madrid-Español.

Valencia-Sevilla.

SEGUNDA DIVISION

Primer grupo.

En Lasesarre, Baracaldo-Deportivo Coruña (se jugará el día 1), Sporting-Celta, Ferrol-Valladolid, Nacional-Avilés.

Segundo grupo.

Sabadell-Júpiter, Irún-Osasuna, Badalona-Zaragoza.

Tercer grupo.

Hércules-Elche, Levante-Granada, Malacitano - Gimnástico, Murcia - La Plana.

FEDERACION CANTABRA

Incautación de las taquillas.

En reunión celebrada por este Comité ejecutivo se tomaron, entre otros, los siguientes acuerdos:

Agotados los procedimientos legales para efectuar los cobros de cuotas federativas, atendiendo a los acuerdos tomados por los propios clubs en la pasada asamblea, este Comité se ve en la necesidad de poner en conocimiento de todos los clubs morosos lo siguiente:

Con arreglo al artículo 110 del reglamento orgánico de la F. E. F., el próximo domingo se irá a la intervención de las taquillas de todos los clubs morosos que estén en posesión de terreno de juego, a cuyos efectos se les ruega el inmediato envío del billetaje correspondiente, para su sellado.

Por lo que respecta a los clubs sin campo, se les comunica que de no hacer efectivas sus cuotas dentro de un plazo de cuarenta y ocho horas, a contar de la publicación de esta nota, perderán todos sus derechos federativos y quedarán separados de sus respectivas competiciones.

Para lo sucesivo, y en evitación de estas morosidades, se ha acordado realizar el cobro de todas aquellas cuotas federativas superiores a quince pesetas por medio de letras de cambio, con vencimiento a los días 15 de cada mes.

OTROS IMPORTANTES ACUERDOS

Aprobar las actas de los partidos celebrados el domingo, y con arreglo a las observaciones de capitanes y árbitros, imponer las sanciones siguientes:

Suspender por un mes a los jugadores José y Francisco González Salcines, de la Unión Montañesa, por faltas de indisciplina para con su club.

Desestimar la protesta hecha por el capitán del Eclipse F. C., alegando haber terminado el partido cinco minutos antes del tiempo reglamentario, por no haber hecho la ratificación ni el depósito correspondiente.

Ver con desagrado la actitud poco correcta para con el árbitro por algunos jugadores del Eclipse y del Unión Juventud y del masajista del primero de los dos clubs citados.

Suspender por dos semanas al jugador Julio Negueruela, del Suizo F. C., por su falta de respeto al árbitro.

Suspender por una semana a los jugadores Manuel Sierra, del Venecia, y Basilio Alonso, del C. D. Miranda, por intento de agresión.

Se ruega a los árbitros pertenecientes a la sección de esta Federación se sirvan pasar por el domicilio social mañana, viernes, de siete a nueve de la noche, para enterarles de un asunto que les interesa.

SUSPENSION DE PARTIDOS

Teniendo en cuenta este Comité la transcendental importancia del encuentro Racing Club y Athlétic, de Bilbao, correspondiente a la Liga nacional, y haciéndose eco a la vez del deseo de muchos de los clubs y de numerosos jugadores de la región, que desean ser testigos de tan interesante lucha, este Comité acuerda suspender todos los encuentros que correspondían jugarse en el día del domingo, al objeto de que todos los aficionados de la región puedan presenciar la emocionante lucha, que, sin duda, habrán de proporcionar clubs de tan gloriosa historia en la región del Norte.

Los partidos suspendidos pasarán a las últimas fechas de los respectivos calendarios.

SEÑALAMIENTOS PARA EL MARTES

Señalar para el martes, día primero de año, los siguientes encuentros:

En los Arenales, a las 3,15, Eclipse-Unión Montañesa.

En Miramar, a las 3,15, Suizo F. C.-Tetuán F. C.

En Miramar, a las 11, C. D. Cueto-C. D. Magdalena.

En La Reyerta, a las 3,15, C. D. Europa-C. D. Vista Alegre.

En el Malecón, a las 3,15, C. D. Quebrantada-Estrella Sport.

En Astillero, a las 3,15, Astillero F. C.-U. D. La Penilla.

En Villasevil, a la 3.15. U. Torancesa-Argomilla F. C.

Nada Mejor Que Un Racing-Athletic Bilbao

LA LIGA

Racing-Athlétic, en el Sardinero.

Para el campeonato nacional de primera Liga contenderá el próximo domingo, a las tres y cuarto, en los Campos de Sport, del Sardinero, el Racing Club contra el famosísimo «eleven» del Athlétic Club, de Bilbao.

Ante la venida de los campeones de la Liga, la animación que se observa en las esferas balompédicas es propia de los grandes acontecimientos deportivos, ya que el laureado equipo bilbaíno cuenta en la Montaña con innumerables simpatías, por haber sido catorce veces campeón de España y tres de la Liga, historial brillantísimo este que pone de relieve la potencialidad del temible conjunto vasco.

Racing-Athlétic. He aquí la jornada cumbre que el domingo nos deparará la competición liguera, pues el equipo athlético no pierde de vista la transcendencia que para él arroja este memorable «match», ya que una victoria a domicilio le pondría en magníficas condiciones para ir a la rueda del cuadro bético, hoy en cabeza del grupo divisionario.

Frente al once de más sólidos cimientos puede el Racing resarcirse, a la par que congraciarse con sus «supporters», de sus jornadas anteriores, pues si bien es verdad que el Athlétic cuenta con excepcionales jugadores, como Blasco, Calvo, Cilaurren, Muguerza, Roberto (la mejor línea media de España), Bata, Chirri y Gorostiza, no es menos cierto también que los cántabros han escrito páginas brillantísimas para nuestra causa siempre que han contendido contra los gloriosos «leones del Norte».

HOY, JUEVES
REGALO DE GLOBOS
en las Droguerías - Perfumerías
PEREZ DEL MOLINO
Plaza de José Estrañi, 1
Compañía, 3; Wad-Ras, 3
Blanca, 17 (Droguería Azul)

EN LOS ARENALES

Eclipse, uno; Juventud, dos.

Siguen los aficionados locales sin interesarse por el campeonato regional de la serie A, y esta es una de las causas de la crisis económica por la que atraviesan los modestos clubs que la integran.

Nosotros quisiéramos que los buenos aficionados reflexionen un poco sobre esta cuestión. Que no olviden que si en Cantabria hoy tenemos un García, Pombo, Germán, Cuevas y demás, no se debe nada más que a estos clubs de la A.

Y ahora vayamos con el «match».

De interesante podemos catalogar este encuentro, valientemente reñido por los jugadores de ambos onces.

En el primer tiempo el dominio correspondió al Juventud, que marcó dos tantos.

En el segundo tiempo mandó el Eclipse, pero la enérgica defensa de los juventudistas les impidió igualar el encuentro, que finalizó con el resultado de 2-1, favorable al Juventud.

El arbitraje, a cargo del señor Posada, excelente.—C.

COMENTARIOS

Primera categoría regional.

Resultados del domingo:
Eclipse, 1; Juventud, 2.
Torrelavega, 4; Santoña, 1.
Naval, 7; U. Montañesa, 2.

El empate que en Santoña obtuvo en la jornada anterior el Unión Juventud, parece ser sirvió, según indicábamos, para hacer una recuperación de moral y renovar triunfos pasados. Lo hace así suponer el triunfo sobre el Eclipse en el terreno de los Arenales.

Aunque victoria por la mínima diferencia, sirve para que el Juventud deje de ser colista con los dos puntos que en dicho partido se anotó.

No llegamos a comprender las actuaciones del Eclipse, máxime cuando con la alineación de Paco Hernández su línea media obtiene más potencialidad. Déjase entrever que la delantera, que de manera tan excelente carburó un par de partidos, no lo hace lo mismo en los partidos jugados posteriormente.

★

Llegó lo que esperaba la Naval, de Reinosa: La primera derrota del Santoña, el aspirante más serio al título de campeón. El D. Torrelavega, aun sin llegar a ser ni sombra de lo que fué, derrotó por amplio margen al equipo de Ayala, Sindo, etc., y les pone en trance muy apurado para llegar al final con la mayor puntuación. Actualmente, y con un partido jugado de menos, ha pasado al segundo puesto, ya que el Naval cuenta con 11 puntos, y ellos solamente tienen 10.

El Torrelavega, con su triunfo del domingo, aun podría contar con la esperanza—otras cosas son más difíciles—de que al final hubiese un triple empate a puntos. Claro está que después de ganar ellos los dos partidos que les restan.

★

La Unión Montañesa—que se vió obligada a alinear de portero al defensa Molinuevo—contrarrestó en lo que pudo el empuje de los campurrianos, entre los que destacó como verdadera esperanza el extremo izquierda, y el frío glacial que soportamos todos los actores de este partido del domingo en Reinosa. El Naval no se esforzó mucho en conseguir el abultado tanteo de 7-2, ya que la mayoría de los tantos respondieron más bien al desconcierto de las líneas traseras de la Unión, donde Molinuevo bajo el marco hizo más de lo que podía esperarse.

Ya está el Naval a la cabeza del grupo. Dos partidos le restan por jugar, y los dos fuera de casa. Si consiguen arrancar algún punto de ellos, harán mucho más difícil el triunfo del Santoña, que aún tiene un partido en su casa y dos fuera de ella.

★

¿Santoña o Naval? ¿Naval o Santoña? He aquí los dos equipos de los cuales tendremos al campeón regional, si es que las cosas no se enredan y el triple empate de que hablamos anteriormente no proporciona el triunfo al Torrelavega.

RADIUM

EL CANTABRICO

APARTADO 20

RACING CLUB

A los señores socios.

Haciendo uso de la autorización concedida en la última asamblea, esta Junta directiva ha acordado señalar el prtido contra el Athlétic Club, de Bilbao, que se celebrará el próximo domingo, para beneficio del club.

Según tal acuerdo de la asamblea, los socios están obligados a proveerse de localidad, pudiendo entrar en el campo sin exhibirla.

Esta Junta espera del amor de los socios al club que el cumplimiento de este acuerdo no origine la menor dificultad.—**La Junta directiva.**

ACADEMIA MERCANTIL

Cúmplenos este año la satisfacción de ofrecer nuestro nuevo domicilio en los Arcos de Dóriga, número 7, donde seguiremos explicando las mismas preparaciones de:

Primaria, Ingreso, Bachillerato, Comercio Oficial y Práctico, Magisterio, Oposiciones de todas clases, Industrias y Carreras especiales.

Para las clases de Mecanografía poseemos seis magníficas máquinas (cuatro Underwood), y la Taquigrafía es sistema Martí (el mejor y el más generalizado).

Las clases de Latín, Castellano y Literatura están a cargo del capellán de esta Academia, doctor don Luis Castanedo.

27 profesores titulados y especializados.

BANCO ESPANOL DE CREDITO
Capital: 100.000.000 de pesetas
CUENTAS CORRIENTES
Caja de Ahorros
DEPOSITOS A PLAZO
SE REALIZAN TODA CLASE DE OPERACIONES DE BANCA
SUCURSAL DE SANTANDER
Calle de Velasco, núm. 3

Resultados de los partidos jugados.

Resultado de los partidos del campeonato regional celebrados el pasado domingo, día 25:

DE PRIMERA CATEGORIA

Eclipse, 1; Unión Juventud, 3. C. D. Torrelavega, 4; Santoña, 1. C. D. Naval, 7; Unión Montañesa, 2.

TERCERA PREFERENTE

Grupo capital.

Unión Club, de Astillero, 1; Tetuán, 0. Tolosa Sport, 7; Rayo Sport, 2; C. D. Río de la Pila, 2; C. A. España, 0. Suizo F. B. C., 2; Madrid F. C., 1.

TERCERA ORDINARIA

Grupo capital.

C. D. Magdalena, 8; Royal F. C., 1. C. D. Venecia, 5; C. D. Miranda, 1.

SECCION ASTILLERO-TORANZO

Unión Torancesa, 0; U. C. La Penilla, 1. Villaescusa, 1; Pontejos, 0. Ayrón Club, 1; Obregón Sport, 0.

SECCION TORRELAVEGA

Bezana, 1; Quebrantada, 1.

HIPOTECAS - PRESTAMOS

Facilitamos capital en hipotecas y sin hipotecar, sobre fincas urbanas y rústicas, largos plazos de amortización.

Intereses desde 6 por 100 anual. Informes gratis.

CENTRO FINANCIERO
Cortes, 561, pral. derecha. Teléf. 35733
BARCELONA

DESPUES DE LA JORNADA

Comentarios al campeonato de la serie C.

Resultados normales, los habidos el pasado domingo en los encuentros correspondientes al campeonato de la C preferente.

El Unión Club, de Astillero, venció difícilmente al Tetuán, pasando los astillerenses a ocupar el primer puesto de la clasificación general.

El Tolosa batió ampliamente a un Rayo, diezmado, que no hizo más que defenderse del empuje tolosista, pasando éste al segundo lugar.

El Madrid, en un partido muy reñido y nivelado, perdió frente al Suizo, ocupando su cuarto puesto, que aun conserva.

El Deportivo Río de la Pila venció, como se esperaba, al España, y con el Suizo ganan puntos que les permiten mejorar en la clasificación.

Después de esta jornada creemos firmemente que los únicos que se batirán denodadamente son los tres favoritos: Tetuán, Tolosa y Unión Club. Claro está que no hay que perder de vista a los que, no aspirando al primer puesto, pueden, en cambio, dar un susto a los candidatos.

Así que los partidos de importancia están en Suizo-Unión Club y Suizo-Tetuán, que decidirán al líder.

Los demás son fáciles: Rayo-**Tetuán**; España-**Tolosa**, y **Madrid**-Río de la Pila.

La puntuación, después de los partidos del pasado domingo, es como sigue:

	J.	G.	P.	E.	P.
Unión Club...	8	5	1	1	13
Tolosa F. C.	8	6	2	0	12
Tetuán	7	5	2	0	10
Madrid..	9	4	5	0	8
Suizo...	7	3	3	1	7
Rayo Sport	8	2	3	3	7
D. Río de la Pila.	8	2	5	1	5
España, de Cueto... ...	8	0	8	0	0

Vista la tabla de puntuación, puede apreciarse cómo el Tetuán y Suizo están con un partido menos jugado, y éste corresponde a la primera vuelta, que se jugará el día 1 de enero, y entre ambos equipos: Suizo-Tetuán.

La serie C ordinaria va lentamente, debido al mal tiempo y la escasez de terrenos de juego.

Entre los equipos que destacan notablemente merece citarse al Magdalena, Vista Alegre y Sotileza, ya conocidos de la afición por haber tomado parte en otras competiciones.

Próximamente dedicaremos unos comentarios sobre la marcha de esta Sección, a la que la Federación debe dar mayor impulso, pues dado el número de clubs y no haber campos, hace lleve camino de no tener fin.

HELGUERA

FUTBOL

Retos, resultados y convocatorias.

Después de un partido interesante, en el campo del Grijo, resultó vencedor el infantil del Arenas, sobre el Ramón Pelayo por 2-0.

—El Cantábrico jugó en la Albericia con el Nacional, al que venció por 10-0. Y resultó un partido interesante, a pesar del abrumador dominio del Cantábrico, según se advirtió en el marcador.

—El Cantábrico convoca a todos sus jugadores y socios a junta general extraordinaria hoy, a las siete y media en punto, por ser un asunto importante.

—En Laredo jugaron el D. Laredo y el U. C. La Mundial. El partido resultó muy interesante, venciendo el primero por 1-0. El resultado lógico hubiera sido un empate, siendo el mejor de los veintidós el portero mundialista, que tuvo una actuación excelente, resultando lesionado en una parada.

—El U. C. La Mundial ruega a sus jugadores: Torres, Vallejo, Mariano, España, Machín, Valdeoliva, Aranguren, Amalio Manolo, Alaña, Rasines, Piano, Cambri y Lángara, se personen esta noche, a las ocho, en el domicilio social, para enterarles de un asunto que les interesa.

—El Suizo ruega a sus jugadores pasen esta noche, a las nueve, por el domicilio social, para comunicales un asuntos importante.

—El Magdalena ruega al jugador Lorenzo Muñoz se presente hoy, a las ocho, en el domicilio social.

—Se ruega a los jugadores del infantil del Unión Juventud acudan hoy, jueves, a las ocho de la noche, al domicilio social. Este equipo reta al infantil del Sporting para el domingo, a las once, en los Arenales.

MARITIMAS

LA CRISIS NAVIERA

Se trata ya de una enfermedad que ha adquirido carácter crónico, y que no hay manera de que entre en período de convalecencia, no ya de curación.

Son muchos los marinos que esperan que las cosas cambien para la flota mercante, y, por tanto, para la gente del mar, con la aprobación de la futura ley de Comunicaciones marítimas, y en este sentido se han dirigido a las representaciones en Cortes pidiendo que intercedan en el Parlamento en favor de que se acelere la solución de este asunto con la amplitud máxima, por la perentoria necesidad que existe en la Marina civil de crear nueva flota que venga a resolver la situación angustiosa que atraviesa la clase náutica española.

EL «CRISTOBAL COLON»

Se espera que a media mañana entre hoy en el puerto el trasatlántico español «Cristóbal Colón», que, como anticipamos hace unos días, demoró hasta hoy la salida.

Recogerá un grupo de pasajeros, alguna carga y correspondencia para los puertos de Habana y Veracruz.

El «Cristóbal Colón» seguirá viaje por la noche, como de costumbre.

EL «RABAT»

Entre los vapores que se esperan en este puerto, procedentes del extranjero, figura el «Rabat», que debe haber salido ayer de Rotterdam con unas mil toneladas de abonos y alguna carga general.

Hace el viaje directo.

EL PUERTO

Fué de muy pocas novedades salientes la vida de ayer en el puerto.

Se reanudaron los trabajos, suspendidos por la fiesta, realizándose éstos con algunas interrupciones por la abundante lluvia.

El movimiento de barcos, tanto de entrada como de salida, fué muy escaso.

De pesca, ni que hablar; continúa entrando muy poco, lo mismo de bajura que de las parejas.

EL TIEMPO

En la costa se sostiene la marejada del Noroeste, con tiempo asurado, y los horizontes cerrados por la lluvia.

MAREAS PARA HOY

Pleamares: 7'17 m. y 7'36 t.
Bajamares: 1'19 m. y 1'39 t.
Coeficiente medio: 57 m. y 54 t.

REGISTRO DE
44 años de práctica
MARCAS DE FABRICA
PATENTES DE INVENCIÓN ROTULOS
MODELOS INDUSTRIALES
CASA AGUSTIN UNGRIA
VILLANUEVA, 12 · MADRID
Registrar una patente 275 Pesetas
Una marca, 200 · Un modelo, 165

MOVIMIENTO REPUBLICANO

Izquierda Republicana.

Suscripción para mitigar en lo posible la situación angustiosa en que han quedado víctimas inocentes, causadas por el pasado y doloroso movimiento revolucionario:

Suma anterior, 5.536'35 pesetas.

Recaudado entre los que se citan: Andrés Duenas, Emilio Duenas, Gonzalo Rodríguez, Valentín Leiza, Florencio López, Narciso Marcos, José Riaño, Federico Trugeda, Sixto López, José Herrero, José González, Pedro Reigadas, Vicente Lorenzo, Francisco García, Aurelio Belmonte, Luis García, Francisco Chau, Lucio González, Antolín Gómez, Luis Alcalde, Damián Martín, Mariano Vallina, Manuel López, José Sadurnil, Angel Arce, Francisco Muñoz, Ramón Puente, Francisco Pacheco, Ricardo Rodríguez, José Calvo, Gerardo Carreras, Laureano Murillo, Gerardo Pérez, Antonio Abascal, Buenaventura Presmanes, Santos Mijens, Higinio Villegas, Cipriano Gómez, José Rodríguez, Antonio Rodríguez, Carlos Ruiz, Anacleto Hontañón, Benito Cimiano, Adolfo Martín, Bruno Sánchez, Guillermo de los Ríos, Isidoro Sáinz, José Solano, Vicente Santamaría, Raimundo de la Torre, Juan Mayoral, Tomás Setién, Alejandro Eguren, Manuel Zubillaga, 50 pesetas; recaudado entre los canataces-mineros de Polaciones: Eduardo M. Alonso, 5; Gregorio Gómez, 2; Pedro Rojo, 1; José Alonso, 1; Simón Celis, 2; Pedro Gómez, 3; Eugenio Rojo, 1; Máximo Gutiérrez, 1; Miguel Alonso, 1. Recaudado en el pueblo de La Cavada, 50. Un grupo de peluqueros, 50. Varios dependientes de Farmacia, 25. M. Güemes, 5; Antonio Ramos, 5; Pedro S. Hortigüela, 10; F. Argos, 3.

Total, 5.751'35 pesetas.

EL CANTABRICO
APARTADO 20
TELEFONOS:
REDACCION, 2110.
ADMINISTRACION, 357.

M.E.C.D. 2017

«EL CANTABRICO», EN SEVILLA

Un pergamino a Sáinz de la Maza.

Justo premio al tesón, a su temple de hombre fuerte y decidido, es verse recompensado de un bienestar económico logrado, como decimos, con la firmeza de ánimo, de un cerebro inteligente y de un corazón bondadoso.

Firmeza en sus decisiones para todas las empresas que realice, sean de la naturaleza que sean; al estudiarlas hay que emprenderlas, y al empezarlas, hay que vencerlas.

Una máxima de un gran luchador, precisamente del que nuestra atención hoy distrae, llevándolas al papel para que sean conocidas por los débiles de espíritu y de ánimo y celebradas por los que coincidan en las mismas virtudes.

¡Qué pocos son los hombres que, como tú, duermen con la satisfaccion del deber cumplido, haciéndose acreedores al cariño de sus obreros!

Nosotros, que hemos sido testigos de la guerra enconada, a veces trágica, entre el patrón y el obrero, nosotros, que hemos visto cómo se atacaban los unos a los otros, cayendo muchas víctimas y destrozándose muchos negocios, hemos sacado del fragor de esta lucha de clases una consecuencia clara y definida, que no es una revelación, pero sí es lo cierto, que los egoísmos traen las desavenencias y engendran los odios.

Tiempos de paz ahora tenemos; han cesado las hostilidades de momento; las huelgas no se producen. ¿Qué ha pasado entonces? ¿Es que se ha impuesto ya la razón y los hombres proceden de distinta manera?

¡Ojalá esto así fuera; pero... desgraciadamente, están muchos en el círculo vicioso de errores y desatinos, y esto es lo que hay que evitar para que las industrias prosperen y se amen, como dijo Cristo, los hombres los unos a los otros.

Ejemplo ofrecemos a nuestros lectores en el homenaje de adhesión, de simpatía, de cariño, de estos obreros que dependen de este paisano nuestro, que sabe conducirse con los que le han ayudado a crear la riqueza que disfruta, prodigándoles el trato de afecto que se merecen, únicas doctrinas que deben sentir los hombres para entenderse.

Envío.—A don Joaquín Sáiz de la Maza. A los muchos títulos alcanzados en tú dilitada vida de luchador, vas a añadir uno más.

Seguramente no recibirás en tu vida otro mejor, ni tampoco podrás ofrecer a tus hijos legado de tanto valor.

Ahí le tienes; recíbele con orgullo y contémplale con alegría. Son tus obreros los que te le dedican; han grabado en él lo que llevan escrito en sus corazones. ¿Qué más pueden decirte que llamarte hermano?

¡Arriba, paisano bueno! Nosotros te seguimos y admiramos. Nuestra Tierruca se sentirá honrada con tu conducta. Así proceden los buenos hijos de la Montaña.

DON CIRIACO ESTEBAN

«Ha dejado de existir el famoso médico tocólogo don Ciriaco Esteban García, persona muy conocida y queridísima en Sevilla por sus virtudes y por su inagotable caridad.

Su obra cumbre fué la creación del Consultorio de Niños de Pecho y Gota de Leche, institución en la que consumía cuanto dinero ganaba. Por esta humanitaria labor le fué concedida la gran cruz de Beneficencia.

No hay que decir que ha muerto pobre quien ganó durante su larga etapa de médico una fortuna.

Su testamento es una prueba más de su modestia y de su bondad sin límites.

Don Ciriaco era en Sevilla queridísimo y respetado por todo el mundo y su muerte ha sido sentidísima.»

UN HOMBRE MODELO

Modelo de virtudes, practicadas con los necesitados en todos los momentos, ha sido la labor más formidable realizada en vida por este gran médico, que en vida se llamó don Ciriaco Esteban.

Rreproducimos, en parte el trabajo necrológico publicado en la Prensa sevillana, quedándonos algo más que decir a la memoria del extinto.

Don Ciriaco Esteban pertenecía a esta Colonia montañesa. Cuando se fundó la Casa de la Montaña, él fué de los que cooperaron a su fundación, teniendo siempre para sus paisanos la máxima consideración.

Hablemos del médico, que, como sabio y como hombre bueno, llegó a sentir por él veneración todo el pueblo sevillano.

Fué don Ciriaco una de las figuras médicas de más reputación en Sevilla, en su difícil especialidad. Era solicitadísimo por todas las familias, llegando a adquirir gran fama de tocólogo.

Don Ciriaco conqustió una fortuna en su profesión, dinero que luego repartía entre las familias necesitadas que visitaba.

Cuando a su casa llegaban encargos de visitas que atender, ponía especial interés en acudir primero a los menesterosos, pues, como él decía, los ricos pueden pagar a otros médicos, y no así los necesitados.

¡Cuántas veces este santo varón, que ya descansa en la sepultura, ha tenido que costear los medicamentos al enfermo, después de visitarle gratis!

Ha muerto humildemente, como tenía que ser. La sencillez de que hizo gala en vida, la ha seguido hasta el momento de expirar.

Hemos querido saber algo más de su vida por sus familiares, todos buenos amigos nuestros, y ha sido inútil empeño. Antes de morir encargó a los suyos que no se prestasen a enaltecerle; su labor podían seguirla y continuarla, que era la mejor forma de honrarle.

Al ver desaparecer a este hombre ejemplar, que ha dejado a la humanidad el fruto de su trabajo; ahora, fundando Casas de Beneficencia; bien siguiendo de cerca al desvalido, atendiéndole solícito, se nos ocurre pensar lo fácil que es practicar el bien y lo triste que es reconocer que haya tan pocos hombres como el finado en la Tierra.

TRIFON

EL HOMENAJE AL SEÑOR SAINZ DE LA MAZA. — Don Tomás [illegible], en nombre de sus compañeros, hace entrega al señor Sáinz de la Maza del pergamino en que ha de constar su perenne gratitud. La histórica colegiata de Cervatos, de nuestra provincia, y la incomparable Giralda sevillana, han sido recogidas por el notable dibujante don Vicente Flores para simbolizar, en el artístico pergamino que han ofrecido a don Joaquín Sáinz de la Maza sus empleados y dependientes la tradición de dos pueblos que se han hecho admirar a través de los tiempos por sus monumentos y por el genio de sus hombres. — El personal de la Casa «Saimaza», rodeando a su jefe, después del homenaje de que fué objeto. — (Fotos Sánchez del Pando.)

LAS BIBLIOTECAS RURALES

Carta a don Jesús Revaque.

Mi distinguido amigo: En su artículo «Sobre la educación rural», publicado en EL CANTABRICO, expone usted algunas ideas que deseo comentar.

Al glosar la carta de un labrador amigo suyo, que trata en ella de motivos agrícolas y compara los conocimientos técnicos de los aldeanos españoles y belgas, escribe usted: «Y al comparar lo que allá realizan en lo relativo a la educación rural con la rutina de aquí, nuestro amigo piensa en enviar alguna de sus hijas a una escuela belga de las descritas, y más adelante, cuando su finca se halle en completa producción, establecer una escuela práctica en ella. De esta manera podrá prestar una serie de servicios a los aldeanos, poniéndolos en condiciones de hacer, como hacen los belgas, lo que el repetidas veces citado amigo nuestro conoce.»

Muy bien. Maravilloso. Yo no conozco a su amigo de usted, pero si le conociese le felicitaría. Ese gesto rudo y sentimental, eminentemente práctico y positivo, de querer implantar una escuela agrícola en su finca, merece todos los elogios. Y precisamente en estos días, en que tanto se habla de montañesismo, ese rasgo resalta de una manera nueva. Esa es la forma adecuada de crear intereses: de todos y para todos. Que los labradores y ganaderos montañeses de pequeña desenvoltura económica puedan conocer los métodos de producción empleados en el extranjero. Y digo los de pequeña desenvoltura económica porque, por lo general, son los más necesitados de la cultura campesina moderna...

En fin, para concretar: ¿Qué le parece a usted la idea de crear bibliotecas circulantes en los pueblos? Bibliotecas rurales, compuestas exclusivamente de libros cuyas materias puedan interesar a los aldeanos en el aspecto ganadero o labrador. Libros técnicos, teóricos, con ensayos y rumbos novísimos, que al ser leídos en nuestras aldeas produzcan un ambiente propicio para la realización de otras ideas mayores. Es decir, que si su amigo de usted—o algún otro hombre generoso y espontáneo—llegase con el tiempo a transformar su finca en una escuela práctica de teorías agrícolas, se encontraría, por ejemplo, con que la mayoría de los campesinos que acudiesen a ella tendrían conocimientos teóricos y prácticos de muchos métodos extranjeros. Teóricos, por haberlos leído en la biblioteca rural y circulante creada en su aldea, y prácticos, por haberlos ensayado ellos mismos, con mayor o menor acierto, en sus campos y ganados. O sea, que a su amigo de usted—o a quien quiera que fuese—no le quedaba otra labor que la de arreglar algunos detalles. Por lo demás, se encontraría con unas gentes preparadas lo suficientemente bien para comprender con facilidad las cuestiones renovadoras.

Yo creo que usted habrá comprendido mi intención. Me he servido de la oferta de su amigo para hacerla más clara. Pero ahora, en la actualidad, lo que interesa es la creación de una Junta de labradores y ganaderos montañeses que estudien la posibilidad de llegar a implantar en nuestras aldeas bibliotecas circulantes, compuestas de obras escogidas por personas competentes. Creo que esto se puede hacer. Lo espero. Y brindo la iniciativa a todos los campesinos de la Montaña; a usted, don Jesús Revaque, y al ilustre don Jesús de Cospedal. Si ustedes ponen interés—pluma y corazón—, este tema será una realidad.

Francisco P. FUENTENEBRO

LAS MIL Y UNA TARDES

Puede que resulte al fin ¡que el hombre es un bailarín!

—De la Prensa de Madrid... «Anoche, en Price.—Anoche, a las once, ante una sala completamente llena, comenzó el Campeonato internacional de resistencia de baile. Después de la presentación de las numerosas parejas inscritas, entre las que figuran campeones de todos los estilos y abundan las bellezas femeninas de todos los colores, Ricardo Zamora, largamente ovacionado, dió el pistoletazo de salida. Las orquestas atacaron un galap y dió comienzo la formidable competición. Intercaladas en la prueba de resistencia, las exhibiciones de las diferentes parejas dan una nota de arte que anima el espectáculo. Madrileños, franceses de Marsella y de París, catalanes, norteamericanos, ingleses, italianos, árabes y checoeslovacos bailan incansablemente, bajo la luz de los reflectores»... ¿Qué dirá Terpsícore, diosa del baile?...

—¡Y se dice que Dios hizo al hombre a su imagen y semejanza!... ¿Qué es el hombre?... ¿Un bailarín, pendenciero y parlanchín?... Hay cosas en el siglo veinte que están desprestigiando a la especie humana... ¡El rey de la creación bailando trescientas horas seguidas, sin descansar ni un instante!... ¡Eso no lo hace un gorila, ni un orangután ni un chimpancé!... ¡A qué extremo se ha llegado!... ¿Es que se quiere que todas las personas tengamos el baile de San Vito?

—Eso lo cuenta un papel, y otro se expresa de esta manera... «El maratón del baile.—Ya ha comenzado, con brillantez, el gran maratón del baile de resistencia, en el que se disputa el título oficial de campeón del mundo y un lote de premios que asciende a la respetable cifra de treinta mil pesetas. Ayer empezaron las pruebas. Este año, todos los concursantes son verdaderos bailarines, que poseen un repertorio inagotable de danzas de todas clases, lo que le da a este maratón un indudable relieve artístico.»

—Maratón, aldea de Atica, célebre en la Historia, porque allí venció a los persas el famoso Milcíades... Temistocles, el general ateniense que le dijo al espartano Euribíades aquello de «¡Pega, pero escucha!»... El amigo Temistocles, desde la gran batalla de Maratón, de vez en cuando se quedaba cabizbajo y meditabundo. Y cuando le preguntaron cuál era la causa de su melancolía, respondió: «Es que no me dejan dormir los laureles de Milcíades»... Y yo pregunto: ¿Qué tienen que ver Temístocles, Milcíades y Maratón con el baile continuo?...

—Pues ya ve usté... ¡Las cosas raras de estos tiempos!... Se cuenta que cuando el señor Milciades venció a los persas, como entonces no había telégrafo ni teléfono ni radio, salieron unos soldados a toda velocidad camino de Atenas, a dar la grata noticia, y el primero que llegó, dijo: «¡Hemos vencido!» y cayó al suelo sin vida...

—¿Se hizo daño?

—No lo sé... Pero si algún bailarín del concurso de Madrid perece en pleno espectáculo, por consecuencia de tanto bailoteo, yo lo sentiré, naturalmente, porque al fin y al cabo, aunque alguien lo ponga en duda, se trata de un ser humano Pero desearé que haya un sujeto que con un abrelatas le levante la tapa de los sesos, para ver si los tiene en escabeche...

—Me pasma todo esto... ¿Y no se les podría refrenar el movimiento a esos bailarines infatigables que prestan sus servicios por parejas?... «¡Frenos para los caballos con los cetros extranjeros»... Eso de estar agarrado a una mujer, baila que te bailarás, durante trescientas horas, ¡para el gato de don Angel Ossorio y Gallardo!

—¿Qué se sabe de ese gato?

—Que se ha ido con la Ceda, como el inmenso don Ale... Lo cual demuestra que no es un gato bailarín. Si lo fuera, se hubiese ido con la Jota... En estos tiempos, la política es una sopa de letras. ¡Y el pueblo, como un fideo!... ¡Pastas para sopa!...

—Perdone que le interrumpa... Las sesiones de nuestro Parlamento ¿no son una especie de concurso, o de maratón, de la verborrea continua?

—Sí, señor... Pero eso tiene un remedio... Dicen, también, de Madrid: «La Delegación de Circulación hace saber que en el plazo de noventa días, todos los vehículos de motor deberán estar provistos de un silenciador eficaz y en buen estado de funcionamiento»... Si le aplicamos a cada orador parlamentario uno de estos silenciadores, ¡resulta la cuestión!... Y si le ponemos unos grilletes a cada bailarín, ¡se acabó el concurso maratoniano!... Los profesionales del baile de las trescientas horas son unos locos de atar, y los profesionales de la política verborreica, también son unos señores locos de atar, ¡de atar a los perros con longaniza!... ¡Dicen que esto va a ser Jauja!...

—¡Este mundo es un fandango, y el que no lo baila, un tonto!... Mas ¡me parece muy feo tanto y tanto bailoteo!... Estará bien que don Alejandro Lerroux le baile el agua a don Gil Robles. Este es un baile de máscaras húmedas que pone a prueba la resistencia del insigne don Alejandro... Y sería bastante más lamentable que al agua de borrajas de don Gil le hiciesen bailar las borrascas... Pero no estoy conforme con eso de que sea un espectáculo público el trabajo coreográfico de la gente que baila al son que la tocan... ¡Se creerá que han vuelto los tiempos del caciquismo!...

—Supongo que en ese concurso, algunos bailables serán interpretados por esos gauchos argentinos que lucen el lustre de sus botas altas tocando el piano con espuela y que les debieran echar el lazo a los bailarines de vez en cuando... «Con el tango patango y tango, patango y tango, patango y tá»... ¡Vamos de cabeza, López!...

—Tras los concursos coreográficos de resistencia, quizás vuelvan a surgir aquellos maestros de baile del siglo dieciocho, que enseñaban a las señoritas a bailar el minué... ¡Oh, aquel baile elegante y grave, como una vieja casa señorial!... No me le compare usté con el «fox trot», palabra que significa «trote de zorro»... ¿Usté cree que hay derecho a que una linda joven, bailando, imite a la roposa?... ¿Se cree usté que el baile se ha inventado para asustar a las gallinas?...

—David, que tocaba admirablemente el arpa, bailó delante del arca de la alianza, que contenía las tablas de la ley, el maná y la vara de Aarón...

—Sí, señor Pero al señor David, jamás se le ocurrió organizar un concurso de baile continuo... Si tal hubiese hecho, le hubieran matado a pedradas los israelitas, como él mató al gigante Goliat... La gente se desjarreta con el zumo de la vid... ¡En todo nuestro planeta ya no hay ni un solo David!...

NOSTRADAMUS

FURIA EDILICIA

El Ayuntamiento santanderino y las entidades culturales.

Los concejales de nuestro Ayuntamiento andan estos días muy atareados preparando los próximos presupuestos. Un severo criterio de economía preside esta tarea. Hay que enjugar déficits, hay que resolver los efectos de una mala administración secular. En esto sueñan—también desde tiempos seculares—los ediles cuando entran por primera vez en los Municipios. Es después, ante la realidad de los presupuestos, donde los buenos propósitos del concejal se quiebran. Y es que en estos asuntos económicos de los Ayuntamientos acaso sea lo menos imperfecto la inversión de los ingresos. Lo otro, la recaudación, es tan absurda y defectuosa, que ha sugerido a quienes, como el general Primo de Rivera, traían afanes de renovación a la política española, la famosa fórmula del gestor administrativo, que, con el Estatuto municipal, constituían los dos elementos básicos encargados de obrar una eficaz transformación de los Ayuntamientos. Claro está que también fracasaron el Estatuto y los gestores...

Por eso, los concejales de hoy no se paran a pensar en las cédulas que dejan de cobrarse todos los años, ponemos por ejemplo de recaudaciones, que sólo en pequeña parte se hacen efectivas. La experiencia dice que no es en los ingresos donde está el remedio. Y vuelta la vista a los gastos, advierten entre éstos las partidas consignadas para atenciones culturales, que les parecen innecesarias o excesivas, cuando a mucho llega su condescendencia en estos asuntos. Así, por ejemplo, o suprimen íntegras las mil y las quinientas pesetas que en el presupuesto anterior se consignaban, respectivamente, para los Ateneos Popular y de Santander, o reducen en dos mil pesetas las tres mil quinientas con que el Municipio honraba, de manera harto mezquina, la memoria del ilustre naturalista montañés Linares, contribuyendo al sostenimiento del Laboratorio de Biología Marina, fundado por él, que tan útiles resultados culturales viene dando desde su creación.

El Ayuntamiento, por este procedimiento, ha economizado un miserable puñado de pesetas. Es un ridículo beneficio, conseguido a trueque de suprimir otros beneficios de cuantiosa importancia. Así contrapesan sus actos nuestros concejales.

No parece importarles que el Ateneo Popular, que alberga en su seno y prepara eficazmente para la lucha por la vida a quinientos alumnos que acuden a sus clases, porque el Ayuntamiento, desoyendo sus más sagradas obligacio, los abandonó en la edad escolar, renuncie desesperanzado a su formidable obra reparadora. Y si impagable es lo que por este concepto le adeuda, aun le debe más en el terreno del agradecimiento: por un rasgo generoso de esta entidad, el Ayuntamiento ha venido economizando la renta del local en que había de instalar dos grados escolares, que, arrostrando incomodidades, viene cobijando en su propio domicilio el Ateneo.

Poco eran mil pesetas al lado de tanto beneficio; pero en ellas se adivinaba un aliento moral y un deseo de apoyo que no llegaba a más acaso porque no fuese posible. Significaban algo más importante que su propio valor, singnificaban un poco de comprensión, que ahora se niega...

Manuel DE VAL

EN CASTRO URDIALES

Una pareja de arrastre invade aguas de la zona prohibida, arrastra el besugo de las playas y los aparejos de los vaporcitos pesqueros.

Ayer tarde nos avisaron de que algo anormal ocurría en la dársena, pues había grupos de pescadores con sus familias que se permitían comentarios en tonos muy enérgicos contra el arrastre.

A poco de llegar a la plaza, vimos que una manifestación importante subía al Ayuntamiento, donde se encontraba el alcalde, don Carmelo Merino, al que se dirigió el presidente del Pósito de San Andrés, don Timoteo Ibarra, para exponerle la protesta enérgica de sus representados por los desmanes y atropellos de que habían sido objeto en alta mar por las parejas de arrastre los pasados días 23 y 24, hechos bochornosos, de los que tenía conocimiento la Subdelegación de Pesca local.

Aprovechando aquellos momentos, conversamos con varios patrones de los vaporcitos de nuestro puerto, quienes se expresaban en tonos tan violentos, que no veíamos el modo de recomendarles un poco de calma. Hubieran llegado a dudar de nuestras palabras. ¡Se les ha ofrecido tantas veces la pronta solución del problema, que ya no creen a nadie! Han llegado a un grado de desesperación inaudito. Llevan unos años desastrosos de pesca, como lo demuestran las estadísticas. Todo el mundo se compadece del pobre marinero, reconociéndose su honradez, su abnegación y estoicismo; pero nadie busca el remedio para tan trágica—sin hipérbole—situación. Y no es el problema de un pueblo, sino de toda la costa.

Llegan estos días navideños, en que todos ansiamos paladear el besugo; aprestan sus aparejos estos humildes pescadores, que, gracias al crédito, pueden adquirir cuerdas y anzuelos; se lanzan, con el riesgo de sus vidas, a buscar el pan de sus infelices criaturas, capturando unas arrobas de besugo, que se paga bien estos días, y cuando empiezan a sentir un poco de optimismo porque los anzuelos se van poblando de peces, advierten la desaparición de boyas, que, sin duda, son arrastradas por la máquina infernal, que desde larga distancia ejerce su acción devastadora, y donde se dejaba sentir un poco de optimismo, se trueca aquel sentimiento por el de desesperación, odio feroz e impulsos de destrucción.

Para que se haga cargo la opinión de la razón que asiste a esta desventurada y abandonada gente de mar, vamos a hacer mención de las averías que les han ocasionado los expresados días 23 y 24 a los barcos siguientes:

Vapor «H», 12 boyas y 24 cuerdas con 1.200 brazas de tirante, y la pesca que había en las cuerdas. Al mismo barco, seis boyas más, con doce cuerdas y 600 brazas de tirante.

Vapor «E», siete boyas y doce cuerdas, con 600 brazas de tirante.

Vapor «K», dos boyas, cuatro cuerdas y 200 brazas. Se dió el caso de que el patrón de este vaporcito, por estar cerca del pareja «Juanito», de la matrícula de San Sebastián, protestó ante el patrón de éste, y replicole que si al día siguiente, cuando llegara el «Juanito», a las diez, a aquel mismo lugar, se encontraba allí el «K», lo echaría a... un lado, lo que viene a confirmar cuanto se está diciendo toda la vida respecto de ciertas protecciones, y que el pez grande—por eso—se come al chico.

Vapor «San Juan», diez boyas y 20 cuerdas y mil brazas de tirante.

Vapor «César», ocho boyas, con 16 cuerdas y 800 brazas de tirante.

Vapor «San Pedro», siete boyas y 14 cuerdas, con 700 brazas. Ayer hubieron de quedarse en puerto dos vaporcitos por haber quedado sin aparejos. El patrón de este barco también fué objeto de las mismas «atenciones» por parte del patrón del «Juanito».

Entre la pérdida de boyas, anzuelos, cuerdas y pesca, se calculan de ocho a diez mil pesetas los perjuicios que se ha ocasionado a esta pobre gente de mar, digna de mejor suerte.

El alcalde cursó un telegrama al ministro de Industria y Comercio, interesándose por los perjudicados, y la adopción de medidas para evitar la repetición de casos análogos, cuyo final puede derivar en colisiones sangrientas entre compañeros de una profesión tan arriesgada, por lo cual es más necesaria una comprensión, a la que no hay modo de llegar.

También el presidente del Pósito de San Andrés, señor Ibarra, cursó un despacho telegráfico al expresado ministro y al delegado de Pesca de Santander, para que vean la forma de solucionar el conflicto.—**Corresponsal.**

ROYALTY
GRAN HOTEL-CAFE RESTAURANT
JULIAN GUTIERREZ
Casa especializada en BODAS, BANQUETES, LUNCHS y TES, con servicio moderno, del más refinado gusto.
RESTAURANT RENOMBRADO
Plato del día: Escalopines de ternera Bordalesa.

M.E.C.D. 2017

NUESTRA INFORMACION DE LA PROVINCIA

Torrelavega.

De todo un poco.--La nota política de ayer fueron los comentarios que se hacen sobre la dimisión del subsecretario de Gobernación señor Benzo.--Preparando bailes y homenajes.--Ciclismo.--"Agua en el suelo". Otras noticias e impresiones.

DE TODO UN POCO

Ha llovido. La noticia parece rara, pero no lo es. En este mes de diciembre, contra lo que era de esperar, ni ha llovido, ni ha granizado, ni ha nevado; sólo en contados días vimos el suelo mojado, y ayer fué uno de ellos; pero la lluvia parece primaveral.

Pero... como dicen los viejos observadores, «al invierno no le come al lobo»; de modo que ya veremos lo que nos reservan enero, febrero y marzo. Ahora que, mientras tanto, vamos tirando sin echar en falta la calefacción; y los campesinos aun pueden conservar algo de hierba en los pajares, debido a que el ganado puede salir todos los días a las praderas, donde se alimenta bastante.

—Las fiestas de las Navidades van pasando sin grandes manifestaciones de júbilo, y es que, salvo los favorecidos por su desahogada situación económica, o los afortunados con la lotería, más bien hay motivos para meditar y pasar penas que para dar muestras de regocijo. Cuando los nubarrones políticos y revolucionarios se alejen de España y las cosas vayan encauzándose en forma debida, con el fin de que haya trabajo y se mueva el dinero, entonces ya habrá otro ambiente más favorable y todos, o al menos la mayoría de los ciudadanos, celebraremos ciertas fiestas con esa franca y cordial alegría que ahora no brota espontáneamente por las razones apuntadas.

RAMON PALACIO CURUCHET
MÉDICO
Profesor del Instituto Rubio, de Madrid.
ESPECIALISTA EN GARGANTA, NARIZ Y OIDOS
CONSULTA DE DIEZ A UNA
Mártires, 3, 2.º—TORRELAVEGA

Y no es que con esto queramos demostrar un pesimismo precursor de algo más grave, no; quién sabe si para ponerse todo bien tenga que estar primero muy mal; pero, por el momento, el ambiente no anima, no alegra la vida. ¡Ojalá que estemos ya cerca de la más completa normalidad y de una era de paz, de progreso y de fraternidad, que acabe con los problemas que hoy tanto apesadumbran!

—La nota política de ayer ha sido lo de la dimisión del subsecretario de Gobernación, don Eduardo Benzo. No se saben motivos ni detalles de este suceso, y decimos suceso, porque esta personalidad, estimada en la provincia, desde su elevado puesto estaba demostrando su interés por los asuntos públicos de la Montaña, en forma tal, que su nombre era obligado cuando de conseguir algo se trataba. Además, en sus visitas—de las que hizo a nuestra ciudad respondemos—se hizo simpático por su amabilidad y cordial trato.

Ahora, se preguntan algunos, los proyectos amparados por el señor Benzo, ¿se llevarán a la práctica si el alto cargo que ha dejado es ocupado por otro que no sienta por nuestra provincia el interés y el cariño que ha puesto de manifiesto el ex subsecretario de Gobernación?

José María Solís Cagigal.
Médico especialista ENFERMEDADES DE LA PIEL.—SECRETAS
ANCHA 8. PRIMERO. TORRELAVEGA

El tiempo lo dirá. Nosotros creemos que el señor Benzo usará de su influencia y pondrá a prueba su actividad y su entusiasmo para que todo lo que ha ofrecido sea una realidad inmediata. De modo que no adelantemos sucesos ni manifestemos recelos. Un compás de espera y nada más. Si las circunstancias reclamaran un poco más adelante otro proceder, tiempo habrá de meditar planes.

—Los organizadores de fiestas y homenajes, en lucha con las circunstancias tan especiales que ya hemos comentado al principio de esta sección, no se resignan a caer en esos estados de apocamiento, y hacen muy bien, porque la vida no se vive más que una vez, y los buenos ratos no hay que despreciarlos.

Decimos esto, porque hay verdadera animación para el baile de sociedad que tendrá lugar el día 1 de enero, preparado por La Peña, y se están dando los últimos toques en la organización del homenaje al distinguido aficionado al juego de bolos don Darío Gutiérrez, que se celebrará el día 30 del actual, o sea, el próximo domingo.

¡Animo, que querer es poder, y las tristezas para nada son buenas!

JUNTA MUNICIPAL DEL CENSO ELECTORAL

En sesión celebrada por la misma se ha procedido a la designación de los presidentes y suplentes para las mesas electorales de los colegios de que se compone este término, debiendo actuar durante el próximo bienio anual de 1935-36, habiendo recaído los nombramientos en las personas que se expresan a continuación:

DISTRITO PRIMERO

Sección primera.—Baldomero Iglesias.
Presidente, don Emilio Mendivil García; suplente, don Guillermo Barreda Revuelta.

Sección segunda.—San José.
Presidente, don Luis Obregón Martínez; suplente, don Santiago González Pardo.

Sección tercera.—Abastos.
Presidente, don Aurelio Pérez Ortiz; suplente, don Pablo Lucio Sierra.

Sección cuarta.—Plaza Mayor.
Presidente, don Alejandro Marañón Abascal; suplente, don Fernando Ibáñez Camporredondo.

DISTRITO SEGUNDO

Sección primera.—Parque de bomberos.
Presidente, don Alvaro Ruiz del Arbol Sañudo; suplente, don Jaime Fernández Diestro.

Sección segunda.—La Llama.
Presidente, don Joaquín Pozueta Sánchez; suplente, don Severino Alonso Sáiz.

Sección tercera.—Mortuorio.
Presidente, don Miguel Martínez Antón; suplente, don Dámaso García de los Salmones.

Sección cuarta.—Barreda.
Presidente, doña María Cruz Páez y Páez; suplente, don Rafael Gato García.

DISTRITO TERCERO

Sección primera.—Torres.
Presidente, doña Guadalupe Mantecón González; suplente, don Emilio García Peña.

Sección segunda.—Quebrantada.
Presidente, don Antonio Obregón García; suplente, doña Dolores López Peña.

Sección tercera.—Campuzano.
Presidente, doña Asunción Macho Vela; suplente, don Martiniano González Zamora.

Sección cuarta.—Pozo Hundido.
Presidente, doña Francisca Manrique Bustillo; suplente, don Gorgonio Lledias Pablo.

DISTRITO CUARTO

Sección primera.—Sierrapando.
Presidente, don Andrés Mantecón Barrioso-Pazos; suplente, doña Concepción Llata y Llata.

Sección segunda.—Estación.
Presidente, don Manuel Martín Acereda; suplente, don Angel López Laguillo.

Sección tercera.—Tanos.
Presidente, don Francisco Obeso García; suplente, don Tomás Gutiérrez y Gutiérrez.

Sección cuarta.—Viérnoles.
Presidente, don Emilio Sota Fernández; suplente, doña Luisa Laviz Bustillo.

Torrelavega, 26 de diciembre 1934.
El secretario, **Francisco Fuente.**

AVISO

Industrias RIO, del Caucho, de Oviedo, declara que todas sus cubiertas se entregan con la marca RIO, bien visible, con la garantía de la Casa, y siempre por medio del exclusivo representante, W. Villegas, de TORRELAVEGA, lo que se avisa en previsión contra vendedores descalificados expuestos a las consecuencias legales.
INDUSTRIAS RIO. — OVIEDO

CICLISMO

Pronto van a comenzar, en el año próximo, las pruebas ciclistas, y es en los pueblos pequeños precisamente donde esta manifestación deportiva interesará a la afición.

Para neófitos y principiantes ha organizado don Nicanor González, de Queveda, una interesante carrera, que tendrá lugar el día 6 de enero, festividad de Reyes, bajo las siguientes condiciones:

Recorrido.—Salida de Queveda, continuando: Cortiguera, Suances, Ubiarco, Santillana, Queveda, Barreda, Torrelavega, Puente San Miguel, Santillana, Queveda. Total, cuarenta kilómetros.

Premios: primero, 30 pesetas; segundo, 20; tercero, 15; cuarto, 10, y quinto, 5.

Las inscripciones pueden hacerse en el garaje Otero o en el domicilio de Nicanor González, de Queveda, previo el pago de 1,50.

ALEJANDRO PALACIN POVEDA
ENFERMEDADES DE LOS NIÑOS
Médico asistente del Jardín de la Infancia, de Santander.
TELEFONO 106. — TORRELAVEGA

NOTA TRISTE

A los ochenta años de edad, confortada con los Santos Sacramentos, ha dejado de existir, en esta ciudad, doña Pilar Campo Revuelta, persona muy conocida y estimada en esta población.

A sus desconsolados hijos, doña Amparo, don Alejandro y doña Concepción; hijos políticos, don Amós Merino, doña Delfina Valdés y don Manuel Sánchez; hermano, don Manuel; nietos, y demás familiares, les hacemos presente nuestro más sentido pésame.

CASA DE SOCORRO

En este establecimiento fué asistido José Ruiz, de veintiún años, de Castañeda, de erosiones en la región frontal y en la cara y conmoción cerebral, de pronóstico reservado.

Intervino en la curación el médico don Alejandro Palacín.

LOS QUE NACEN

En Barreda ha dado a luz una niña doña Aurelia Zunzunegui Quijano, esposa de don Julián San José Fernández.

—En Sierrapando, una niña doña Adela Movillo Casuso, esposa de don Alfredo Toro Aparicio.

A PASAR LAS FIESTAS

De Madrid, a pasar las fiestas de Pascuas con sus familiares, ha llegado nuestro particular amigo, el joven y culto abogado, ex diputado en Cortes, don Manuel Ruiz de Villa.

ROGELIO ZATON

En Ubiarco, donde residía, ha dejado de existir el conocido industrial don Rogelio Zatón, empresario de los coches-correos de la línea entre Torrelavega y Suances.

Hacemos presente a todos sus familiares nuestro muy sentido pésame.

«AGUA EN EL SUELO»

Así se titula la película que, argumentada en esa bonita obra de los hermanos Quintero, se puso el domingo en el Teatro Principal y Gran Cinema, de esta ciudad.

Gustó muchísimo, saliendo el público encantado de tan preciosa producción, que acredita a la cinematografía española.

Por ello felicitamos a la Empresa de dichos salones.

DE SOCIEDAD

Para celebrar el primer día del año, la simpática Sociedad «La Peña», tan alegre como desinteresada, dará un baile en los altos del café Sport, que, a juzgar por los preparativos, resultará fantástico.

Una notable orquesta amenizará la fiesta, a la que están invitados el jefe militar de la plaza, oficiales y clases, todos pertenecientes al 23 de línea.

También han sido invitadas la reina y damas de las modistas, en cuyo honor se ha organizado el citado festival.

Agradecemos la invitación que se nos ha hecho para esta brillante fiesta, para asistir a la cual es rigurosa la presentación de la correspondiente tarjeta.

La animación que ha despertado el baile es extraordinaria.

Paco CAYON

Maliaño.

SEPELIO

Ayer, y seguido de numerosísimo acompañamiento, fué conducido a la última morada el cadáver de la bondadosa señora de este pueblo doña Consuelo Casuso Hontavilla.

Gozaba la respetable señora de la estimación de cuantos la trataban, y por ello ha causado su muerte general sentimiento.

Profundamente consternados, expresamos nuestro dolor a todos sus familiares, entre los cuales contamos con muchos y muy buenos amigos, y en especial a su afligido esposo, don Marcos Fernández del Cerro, e hijos Isidoro, Consuelo, Carmina y Felipe, y los reiteramos una vez más nuestro sentido pésame.—**EFECE.**

EL CANTABRICO
APARTADO 20

Luena.

LOS QUE TRIUNFAN

Ha causado gratísima impresión la noticia del triunfo alcanzado por el artista montañés don Lorenzo Díaz, estimado amigo nuestro.

El señor Díaz ha llevado al Salón de Otoño sus magníficos trabajos de laca china y otra serie de pinturas y dibujos, obteniendo un gran triunfo de público y de crítica.

El señor Díaz ha sido nombrado socio de mérito del Círculo de Bellas Artes, galardón que muy pocos logran.

Nuestra sincera felicitación al amigo Lorenzo, y a prepararse para nuevos triunfos.

LA FERIA.—INTERESANTE PARA LOS GANADEROS

La feria de Entrambasmestas, que tendrá lugar el día 28, promete verse concurridísima, tanto de vendedores como de compradores, por ser ésta una de las mejores épocas del año y por el gran incremento que va tomando ésta en los días 28 de cada mes.

Como hay nuevo rematante de arbitrios municipales de la feria, ha introducido algunas reformas, entre ellas la muy interesante de que toda res pagará de entrada al ferial 0,60 pesetas, quedando libre de todo gasto posterior, como punto, peso, etc.

Los ganaderos que no abonen esa cantidad perderán todo derecho a vender en el ferial, y ya se sabe que vender fuera está terminantemente prohibido; por eso tenemos interés en hacer circular esta noticia.

FUNCIONES DE TEATRO

Durante una temporadita, y en el salón de don Jesús Ruiz, hemos tenido actuando la compañía Melero, que ha contado por éxitos las funciones.

El amigo Jesús tiene iniciativas, es altruísta y pone siempre a disposición del pueblo todo cuanto puede serle agradable, instructivo y entretenido.

¿Y cuándo celebramos la Pilarica?

LOS QUE VIAJAN

Salieron para Madrid, desde donde partirán para Francia, el rico industrial don Pedro Martínez, su joven y bella esposa, doña Beatriz López, y su monísima hija Marina.

—Para Charleville (Francia), nuestros buenos amigos don Antonio Blanco y su esposa, doña Pergentina Martínez.

—Llegaron a pasar las Pascuas al lado de sus familias:

De Valladolid: José Madrazo y Zoila Manteca.

De Santander: Inocencia Calderón y Trinidad Cotera.

De Burgos: Valentina Gómez y Luisa González.

EL CORRESPONSAL

BOLSAS

DE MADRID	Día 21	Día 26
Tesoro 5 por 100	101 80	102 00
Interior F	70 90	70 90
— E	70 90	70 9
— D	71 25	70 9
— C	71 25	70 9
— B	71 25	70 90
— A	71 25	70 9
— G y H	68 25	68 75
Amortizable 1928 5 por 100	75 00	74 85
— — 4 por 100	00 00	90 90
— — 4,50 por 100	95 00	95 00
— 1920 F	00 00	00 00
— — E	94 60	00 00
— — D	94 60	00 00
— — C	94 60	94 75
— — B	94 60	94 75
— — A	94 60	94 75
— 1917	90 60	96 65
— 1926 5 por 100 libre	101 00	101 30
— 1927 (con impuesto)	89 60	89 9
— — (sin impuesto)	101 25	101 4
— 1929	101 00	101 60
Bonos oro de Tesorería 6	237 50	236 75
Deuda Ferroviaria 4 ½ %00	91 25	91 25
— — 5 por 1	00 00	100 00
Hidrográfica del Ebro 6 %	00 00	91 50
— — 5 %	00 00	00 00
CEDULAS		
Banco Hipotecario 4 por 100	86 00	86 00
— — 5 por 100	94 25	94 25
— — 5 ½ %	100 00	100 50
— — 6 por 100	104 50	105 15
Banco de Crédito Local 6 %	91 00	91 25
— 5 ½ por 100	00 25	84 00
— 5 % (Interprovinciales)	89 25	89 25
ACCIONES		
Banco de España	568 00	568 00
— Hispano Americano	148 00	148 00
— Español de Crédito	000 00	000 00
— Central	00 00	75 00
Tabacos	215 50	215 50
Duro-Felguera	00 00	00 00
Azucarera	00 00	00 00
Telefónica (preferentes)	106 30	106 30
Norte	000 00	000 00
Alicante	000 00	000 00
Monopolio de Petróleos	00 00	122 00
Petrolillos	00 00	00 00
Hidroeléctrica Española	158 00	000 00
Alberches	00 00	43 00
Explosivos	512 00	512 00
Chades	000 00	000 00
OBLIGACIONES		
Azucarera, sin estampillar	00 00	78 25
Alicante 1.ª	000 00	245 00
Norte 1.ª	00 00	00 00
Asturias 1.ª	50 00	00 00
Norte 6 por 100	00 00	87 00
Asturiana de Minas 1919	00 00	94 50
— — 1920	00 00	88 50
— — 1926	00 00	86 00
— — 1929	00 00	83 50
Ponferrada 6 por 100	74 00	00 00
Fábrica de Mieres	00 00	00 00
Telefónicas 5 ½	93 60	93 60
Francos (París), máximo	48 45	48 40
— mínimo	00 00	00 00
Libras, máximo	36 25	36 25
— mínimo	00 00	00 00
Dollars, máximo	7 36	7 36
— mínimo	0 00	0 00
Marcos, máximo	2 95	2 95
— mínimo	0 00	0 00
Liras, máximo	63 00	63 00
— mínimo	00 00	00 00
Francos suizos, máximo	238 50	238 50
— mínimo	000 00	000 00
Francos belgas, máximo	171 75	171 75
— mínimo	000 00	000 00

DE BILBAO	Día 26
ACCIONES	
Banco de Bilbao	1.125
Banco de Vizcaya	»
Id. (B)	»
F.-C. Santander-Bilbao	»
F.-C. de La Robla	»
F.-C. Vascongados	»
Electra de Viesgo	»
Hidroeléctrica Española (V)	158
Hidroeléctrica Ibérica (V)	627 50
Minas del Rif (P)	»
Papelera Española	162
Comp.ª de Seguros «La Aurora»	»
Marítima Unión	»
Naviera Sota y Aznar	260
Altos Hornos de Vizcaya	»
Compañía Vasconia	»
Siderúrgica Mediterráneo	»
Petróleos	»
Telefónicas (P)	»
Unión Esp.ª de Explosivos	»
Unión Resinera Española	»
OBLIGACIONES	
F.-C. Santander-Bilbao 5 %	»
Id. id. 4 %	»
Electra de Viesgo, 5 %	»
Hidroeléctrica Ibérica, 5 % 1918	91
Id. 5 %	»
Hidroeléctrica Espñ.ª, 5 % 1919	»
Id. 5 %	»
Altos Hornos Vizcaya, 5 % libre	»
Id. 6 %	»
Constructora Naval, 5 %	»
Bonos Duero, 6 ½	»
Telefónicas, 5 ½ por 100	93 70

(Información del Banco de Santander)

Cotización local.

Fondos públicos.

Deuda amortizable, 5 por 100, 1920, a 94'65 y 94'85; 31.000.

Deuda amortizable, 4 por 100, 1928, a 90'75; 40.000.

Acciones.

Aguas de Santander, a 407'50 pesetas una; 15 acciones.

Compañía Telefónica, 7 por 100, a 106'20; 15.000.

Obligaciones.

Saltos del Alberche, 6 por 100, 1931, a 96'75; 5.000.

Relojería SUIZA
Relojes de todas clases y formas
TELEFONO 1702
AMOS DE ESCALANTE, NUMERO 4

VIDA SOCIETARIA

ASOCIACION DE MAQUINISTAS NAVALES

Se hace presente a los afiliados a esta Asociación de Maquinistas, que no hayan enviado el boletín emitiendo su voto para la renovación reglamentaria de la mitad de la Junta directiva, lo hagan prontamente, por estar señalada la junta general para la celebración del escrutinio el día 6 del próximo enero.—**El presidente.**

Laredo.

RENOVACION DE LA JUNTA DIRECTIVA DEL CABILDO DE MAREANTES

En medio del orden más completo se celebró el día 25, a las doce de la mañana, la elección de la nueva Junta directiva que ha de regir el funcionamiento de esta recia y antigua Sociedad de Pescadores durante el próximo año de 1935.

Al acto asistieron el comandante militar de la plaza y el de la Guardia civil de este puesto. Varias parejas de ambos Cuerpos estuvieron en la calle guardando el orden, que no se perturbó en ningún momento, no registrándose coacción alguna.

Durante el escrutinio, llevado a cabo en la sala de ventas de la Sociedad por el presidente, don Ceferino Revolvo, acompañado de dos inteligentes empleados del Cabildo, no ocurrió el menor incidente desagradable.

Votaron 457 electores, absteniéndose de hacerlo un buen número de pescadores.

De las dos candidaturas votadas, representaba una a los armadores o «mayores», y la otra a los menores o tripulantes. La primera obtuvo 214 votos, y la segunda, 243, saliendo ésta triunfante por 29 votos de diferencia a su favor.

Hé aquí los nombres y cargos de los que han de formar la Directiva para el año entrante:

Presidente, Hilario Zumel; vicepresidente, Manuel Martínez; vocales: Saturnino Oruña, Luis Gómez, Juan Rivero Lastra, Manuel Baranda, Marcos Bringas, Pedro González, Nicolás Trueba, Segundo Ochoa, Manuel Torre y José Arbe. Mayordomos, Lorenzo López y Antonio Somarriba.

Salud, buena suerte y mucha pesca durante el año de su funcionamiento, es lo que deseamos para los elegidos y para todos.

EL CORRESPONSAL

VEGA y GIL
AGENCIA OFICIAL
PATENTES Y MARCAS
CARMEN, 36
MADRID
RIVERA, 27-Teléf. 1247
SANTANDER
Agente para la provincia:
Fernando Villa Toca

Reinosa.

LAS FESTIVIDADES DE NOCHEBUENA Y NAVIDAD

Hacía años que no se celebraban con tanto entusiasmo como el presente los tradicionales días de Navidad. Hubo solemne misa del Gallo en la capilla del Colegio de San José, con asistencia de extraordinaria concurrencia, que llenaba por completo el recinto de la capilla, pasillos y aulas próximas al lugar donde, a las doce de la noche, se celebraba la sagrada misa.

Los trasnochadores, después de hacer acto de presencia a oír la santa misa, se dedicaron a cantar por las calles de la población, disfrutando a sus anchas de unas horas de intensa alegría, que se deslizó en perfecto orden y como Dios manda.

El día de la Natividad continuaron las alegrías familiares, siendo muchas las personas que, acordándose de los más humildes, les facilitaron obsequios en especies para que a nadie le faltase los extraordinarios propios de la festividad.

Por la Constructora Naval y Ayuntamiento se repartieron donativos y alimentos para muchas familias necesitadas.

Los soldados aquí desplazados fueron obsequiados con una comida espléndida, a cuyo acto asistieron todos sus dignos jefes, representación de la Corporación municipal y otras autoridades.

Por la tarde, la juventud acudió a los bailes celebrados en los salones Romea y La Unión, viéndose también con lleno completo los espectáculos de cinematógrafo, cafés, bares y establecimientos similares.

Hoy, miércoles, segundo día de la Pascua, también los nativos de la ciudad celebraron su «miaja» de fiesta, pues el antiguo patrón de la villa era San Esteban, protomártir, y aunque para los nacidos no hayamos conocido otro que el de San Sebastián, consecuentes con la tradición, hemos contemplado que ésta se sigue observando y que con ella en la parroquia hubo misa de once.

CONTINUA ABIERTA EN EL AYUNTAMIENTO LA SUSCRIPCION PARA LOS TERRENOS DEL CUARTEL DE LA GUARDIA CIVIL Y ACUARTELAMIENTO DE LAS FUERZAS DE GUARDIAS DE ASALTO

Suma lo recaudado a tal fin, de cuyos donativos hemos publicado la lista de donantes en nuestro periódico EL CANTABRICO, 13.794 pesetas.

Don Enrique Martínez Revuelta, 100 pesetas; doña Josefina Díaz de Celis, 25; señorita Teresa Ramos, 10; don Claudio Frías, 5; don Angel García y F. de los Ríos, 25.

Suma y sigue, 13.959 pesetas.

NOTAS DE SOCIEDAD

Con motivo de las fiestas de Navidad, han permanecido en la ciudad, para disfrutarlas con sus respectivas familias, don José S. Saráchaga Mauleón y su bella esposa, don Manuel Argüeso y Argüeso, don Santiago G. Díaz y Torices, don Carlos Obeso, don Vicente González Sanz, don Pedro Rábago, don Carlos de la Mora Pajares, don Juan Jesús de la Peña Benedid, don Manuel Ortiz Quevedo, don Faustino García y García, don Rogelio López Arroba, don José Pérez Muñoz, Pedrito Gutiérrez y G. Castañeda y muchos más que de momento no recordamos.

—De Madrid regresaron los comisionados don Emiliano Alonso Pérez, don Manuel Díez Rábago y don Laureano Lucio Baños, quienes es muy probable que en la sesión municipal que tendrá lugar hoy harán una exposición de sus impresiones, que se nos antojan un tanto pesimistas, cuya propia impresión la fundamos en la dimisión relámpago del señor Benzo, subsecretario de Gobernación.

¡Ojalá que nos equivoquemos!

Desde 5 ptas. semanales
puede tener su casa perfectamente amueblada. Pida detalles.
MUEBLES MATÉ
Alameda 1.ª, 28. — (Frente al Gran Cinema)

INSTITUTO DE SEGUNDA ENSEÑANZA (TAMBIEN AMENAZADO A DESAPARECER SI DIOS NO LO REMEDIA PARA EL CURSO ACADEMICO DEL AÑO 1935 AL AÑO 1936)

El Claustro del Instituto, al conceder las vacaciones de Navidad, acordó regalar libros de estudio a algunos de sus alumnos más necesitados, y los que, por lo tanto, no habían podido adquirirlos.

El señor director, con varios de los señores profesores, reunió a los alumnos de matrícula gratuita, a la mayoría de los cuales se les hizo entrega de varios libros correspondientes a las asignaturas que cursan, lamentando que los medios de que dispone el Instituto no les permita dotarles de todos.

EL CORRESPONSAL

AVISO

Oficina Local de Colocación Obrera.

Lista de obreros que les corresponde trabajar en los obras municipales, hoy, jueves, día 27:

Peones.—Número 3.376, José García Domínguez; 3.113, Manuel de Celis Pérez; 3.337, Isidoro Gómez Calvo; 1, Luis Castaño Gómez; 3.122, Francisco Roldán de Pablo; 3, Angel Sañudo García; 3.127, Angel Soto Soto; 4, Matías Torre Díez; 7, Sebastián Vidal Gutiérrez; 13, Facundo González Toca; 16, Manuel Incera Alvarez; 3.146, David Bolado San Martín; 18, José Cuevas Vega; 3.152, Félix Rodríguez Trueba; 3.153, Angel González Liaño; 22, Luis García Domínguez; 24, Avelino Fernández Alvarez; 3.160, Nicolás Soto Toca; 29, Jerónimo Martínez Gómez; 3.169, Florentino Pérez Serrano; 35, Luis Gayol Menéndez; 46, Julio Figuero Izquierdo; 3.172, Alfredo Landa Casuso; 3.177, Celestino González Serrano; 48, Martín Garmendia Gutiérrez; 3.182, Manuel Ortiz Ruiz; 50, Faustino Venero Sobrino; 3.183, Manuel Maestegui Corrales; 3.198, Lorenzo García Armendari; 61, Francisco Ibáñez Burgos; 62, Jaime Cesáreo Ruiz; 3.200, Salvador García Sedano; 3.207, Fernando Bolado Gutiérrez; 3.211, Teótino Alonso Civera; 3.215, Ricardo López Arce; 3.217, Serafín Lastra García; 3.218, Antonio Ruiz de la Riva; 3.228, Lorenzo Sánchez Otí; 3.229, Fernando López Gómez; 3.230, Miguel Rodríguez Suco.

Machacadores.—476, Fidel González Cortés; 477, Francisco García Domínguez; 479, Antolín Toca Abad; 480, Isaac Franco Trueba; 486, Amancio Roldán Lavín; 489, Alberto Rodríguez Rodríguez; 490, José Pérez Pernía; 491, Román Fernández Onandía; 551, Ramón Valle Fernández; 532, Cristóbal Sáiz Montejo; 533, Benjamín Gómez Villa.

Barrenadores.—28, José Llata Tezanos; 48, Ramón Bárcena San Emeterio; 53, Manuel Manrique Cuélez; 56, Hermenegildo Rumayor Abad; 74, Angel Gómez Huerta; 80, Gerardo Sánchez Guardo.

Labrantes.—104, Felipe Chico Collado; 106, Ricardo Cavada Elósegui; 151, José Llata Bárcena; 152, Alfredo Montes San Emeterio; 183, Manuel Alonso Gajano; 184, Luis Mendoza Hidalgo.

Mamposteros.—335, Marcelino Cuetos Prieto; 390, Manuel Lanza Cubas.

★

Con el fin de evitar aglomeraciones inútiles, por la insuficiencia del local, los días que se pasa lista verbal, para cubrir las vacantes existentes, se limitará la entrada en los locales de esta oficina a aquellos que a juicio de los funcionarios de la misma puedan corresponderles, para lo cual se ruega que cada uno sea portador de su carnet.

LA REPOSITA
PLATO DEL DIA:
Fabada a la Asturiana.

ANIS DEL MONO
Representante para Santander y su provincia: PAULINO GARCIA DEL MORAL E HIJO

COMPAGNIE D'ASSURANCES GENERALES
FUNDADA EN 1819
Seguros contra incendios. Seguros contra accidentes y de responsabilidad civil sobre automóviles.
Suddirección en Santander y su provincia:
Don Paulino García del Moral e Hijo
Muelle, números 7 y 8

M.E.C.D. 2017

CRIADERO UGARRIZA - ARACALDO

Próxima campaña de incubación. Polluelos Leghorn de un día. Incubación por cuenta ajena en lotes 208 huevos. Hasta 1.000 huevos, pesetas 0,20 por huevo. De 1.000 en adelante, pesetas 0,15. Cargas cada cuatro días. Capacidad de incubadora: 10.000 huevos.

PRADO HERMANOS: LUCHANA, 8.—BILBAO

Compañía Trasatlántica Española

VAPORES CORREOS

Linea á Cuba y Méjico.

Próximas salidas de Santander (salvo contingencias):
Vapor CRISTOBAL COLON, el día 27 de diciembre.
Vapor HABANA, el día 25 de enero de 1935.

Admitiendo pasajeros de todas clases y carga con destino a HABANA y VERACRUZ. Estos buques disponen de camarotes de cuatro literas y comedores para emigrantes.

PRECIO DEL PASAJE EN TERCERA CLASE ORDINARIA
Para Habana, ptas. 640, más 20'50 de impuestos: total, 660'50
Para Veracruz, ptas. 700, más 17'50 de impuestos: total, 717'50

Línea del Mediterráneo a Puerto Rico, Venezuela y Colombia.

El día 20 de diciembre saldrá de Barcelona el vapor

JUAN SEBASTIAN ELCANO

admitiendo pasajeros de todas clases y carga con destino a San Juan de Puerto Rico, La Guayra, Puerto Cabello, Curaçao, Puerto Colombia y Cristóbal.

Las condiciones y trato de que disfruta el pasaje se mantienen a la altura tradicional de la Compañía.

También tiene establecida esta Compañía una red de servicios combinados para los principales puertos del mundo, servidos por líneas regulares.

Para más informes y condiciones, dirigirse a sus agentes en Santander: SEÑORES HIJO DE ANGEL PEREZ Y COMPAÑIA, paseo de Pereda, 36. Teléfono 2363. Dirección telegráfica y telefónica: GELPEREZ.

ADELFA PILA
Profesora en partos
Consulta de 2 a 6.
Hospedaje embarazadas económico.
Concordia, 19 - Tel. 2254.

VENDO
maquinaria, por liquidación del negocio: Tornos, taladros, accesorios y piezas. Camionetas Oppel y Dodge. Informarán, AUTO-REPARACIONES UNIVERSAL, Espartero, 22.—BILBAO.

BLENORRAGIA
(Purgaciones.)
Curación radical, tanto las recientes como las crónicas, tratándose uno mismo, con el tratamiento moderno
SECRETOL
Venta en farmacias, y Pérez del Molino.

PARA DORMIR TRANQUILO
ARCAS GRUBER

GRUBER
Arcas para caudales y cajas murales. Máxima seguridad. Precios sin competencia en igualdad de calidad y tamaño.
Pedid catálogo á
MATTHS. GRUBER,
Apartado 185, BILBAO

REPRESENTANTE
BARBOSA
Bacedo, 3, 2.º, izqda. - Tel. 1297
SANTANDER

Gabanes - Gabardinas - Impermeables - Cueros - Trajes - Pellizas

NADIE MEJOR NI MAS BARATO QUE

Almacenes LA BATALLA.-Atarazanas, 4 y 6

El mayor surtido - Las mejores clases - Los modelos más nuevos - Los precios más baratos
Todos los tamaños

UNICA FABRICA EN SANTANDER

La Casa más antigua del Norte de España en confecciones y exportadora a todos los mercados nacionales.

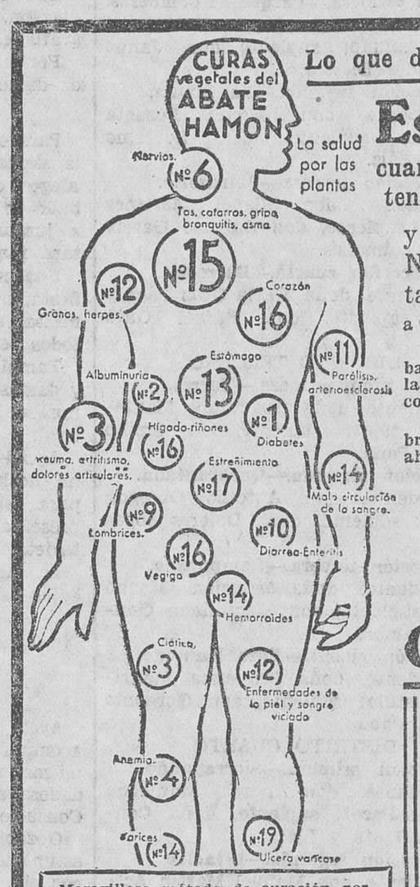

Maravilloso método de curación por medio de PLANTAS, descubierto por el ABATE HAMON.

Lo que dicen los curados

Está como cuando tenía 20 años

y tiene 64!!!, desde que tomó la Cura N.º 15 Don Sinforiano Garzón, habitante en Ampuero (Santander), a cuya atención debemos la siguiente carta:

"Venía padeciendo de un catarro crónico hacía bastante tiempo y sin acabar la primera caja de la Cura N.º 15 del Abate Hamon, me he puesto como cuando tenía 20 años, a pesar de tener 64.

He esperado a los meses de Octubre y Noviembre, que siempre me hacían estar en la cama, y ahora no he conocido si han llegado estos meses."

LAS 20 CURAS VEGETALES DEL ABATE HAMON

son la salvación de los enfermos desesperados

Gratis y sin compromiso recibirá usted el interesante libro "La Medicina Vegetal", del Dr. Sabín, que enseña la manera de curar las enfermedades por medio de plantas, y el "Boletín Mensual" "Lo que dicen los curados", que reproduce las cartas demostrando la eficacia de este método vegetal.

135

Nombre.....
Calle.....
Ciudad.....
Provincia.....

Mande este cupón como impreso con sello de 2 cénts. a LABORATORIOS BOTANICOS Y MARINOS, Ronda de la Universidad, 6, BARCELONA.

Autobuses CASTRO-SANTANDER
San Fernando, 44 - Teléfono 1251

HORAS DE SALIDA

De Santander a Laredo y Castro Urdiales.....	8,30 y 17
De Santander a Santoña.....	8,30, 13 y 17
De Santoña a Santander.....	8 y 15,30
De Castro Urdiales a Laredo, Santoña y Santander	7,15 y 14,30

Servicios económicos y rápidos para excursiones.
Los viajeros de Madrid pueden tomar el coche de Castro en Bóo, a las 8,50.
SALIDA DE SANTANDER: Frente a la Casa Correos.

EL DILUVIO Colosía, frente á la Plaza Nueva
Caña blanca legítima de la Habana.
Manzanilla de M. Argüeso, etc.

REPRESENTANTES
bien introducidos mercerías deseamos para artículo gran venta.
Esc. con refs. 4550. Pelayo, 62. Barcelona.

Tomará un excelente chocolate pidiendo siempre el
Especial Banda Azul
Fabricado por LAPE
Precio del paquete, 2 pts.
De venta en el despacho de la fábrica y en los principales comercios de ultramarinos y comestibles.

EL CANTABRICO.-Apartado número 20

SECCION DE ANUNCIOS CORTOS POR PALABRAS

PASTILLAS «BONALD», cloroborosódicas, mentol y benzocaína: boca, garganta, toses. Preventivas de la gripe. De venta: Droguería Pérez del Molino y farmacias.

ESPERANZA GOMEZ, profesora en partos. Hospedaje embarazadas. Consulta diaria. Santa Clara, 7, cuarto. Santander.

¡SEÑORAS! ONDULACION MARCEL. DESDE 1'50. Marcado, 0'50. Corte, 0'50. Lavado, desde 1'00. Permanentes, 10. Dominio profesional. Pedrique, Compañía, 18, primero.

CERCA ESTACIONES traspaso negocio en marcha, productivo en toda época. Por poco dinero entrará usted posesión negocio, permitirále vivir cómodamente. Urge, por ausencia. Conserjería EL CANTABRICO.

SE VENDE casa, con cuadra y pajar; sesenta carros de tierra, lindando carretera. Dista un kilómetro estación Renedo. Informes, Torrelavega, al lado estación Norte.

ANGULAS de Puente Arce, sólo el «Bar Racing», Arcillero, 15. Platos variados. Angulas, angulas, Barquín.

PAPELETAS DEL MONTE, de alhajas. Compro objetos de oro, dentaduras de oro y pasta, monedas de oro. Pago más que nadie. Rualasal, 7, segundo derecha.

SE VENDE caja para viajeros, 23 plazas, buenas condiciones, muy barata. Informes: «Los Bárcenas», Santander.

VISITACION F. TOLOSA profesora en partos. Practicanta. Masajista. Hospedajes para embarazadas. Florida, 7 cuarto.

GRAN OCASION.— Mariano Padilla, Méndez Núñez, 4, librería, vende «Escenas montañesas», una peseta; «Tipos trashumantes», dos pesetas, del inmortal Pereda.

PROPIETARIOS.—La Sección Administración de fincas de la Cámara de la Propiedad se encargará, en condiciones ventajosas, de administrar vuestras casas.

PIANOS. — Se le garantiza una economía de 250 a 1.000 pesetas comprando a esta Casa. Pida precios de la marca que más le interese. Casa Viena-Muebles, Oviedo.

PLANCHADO TRAJES, 2'50. Tinte Alemán. Limpiezas, veinticuatro horas. Lutos, ocho.

¡¡¡EBANISTAS!!! Solucionad la crisis del mueble consultando precios en Casa Bustamante. Gran taller de barnizado. Gabinetes, 15 pesetas. San Celedonio, 13.

¡SEÑORITAS! ¿Le interesa hacerse profesora de corte y confección en poco tiempo? La Academia «María», reciente de Madrid, se lo garantiza. San Francisco, 1, primero.

TRANSPORTES, HERMANOS BOLADO. Santander-Madrid Máxima garantía. Consulte teléfono 3785.

VENDO un monte de 5.000 eucaliptus de treinta años vida, situado en Laredo, cerca de carretera. Informará, Casa Ulacia, Laredo.

VENDO FINCA, 465 carros, pradería y labrantío, cuadra para ocho vacas, tejavana para ovejas. Informes: Jesús García, Cabezón de la Sal.

SE ALQUILA primer piso, céntrico, con calefacción, sol. Informarán, en Admón.

ORO. — PAGAMOS el mejor precio para toda clase de objetos de oro, plata y platino. Relojería Galán, paseo de Pereda, 7. Teléfono 2668.

CONSERVE usted todo el día su buen peinado con Fija-Pelo «Feli». El más perfecto, higiénico y barato. Pesetas 1'25. Pedidlo en droguerías, perfumerías y peluquerías.

SE VENDE una gramola, «La Voz de su Amo», muy económica, y una fina vajilla. Informes, en esta Admón.

CARPINTEROS, EBANISTAS. Tableros contrachapeados de la mejor fabricación en todas las maderas y medidas; molduras, tallas, etc., a precios reducidos. José María Lavín, Lope de Vega, 11.

¡¡AUTOTRANSPORTISTAS!! No comprar ni montar ningún silencioso en vuestro camión o coche sin consultar precios y ver nuevos modelos. Un silencioso mal calculado puede producir pérdida de fuerza. Tubos para escape, aletas, radiadores, etc. Alameda Primera. Teléfono 3535. Talleres Wünsch.

POR AUSENCIA, traspaso negocio de vinos por menor, bien instalado, muy acreditado en el domicilio y detall, por poco dinero. Apremia. Informarán, CANTABRICO.

SE TRASPASA lechería y panadería, urgentemente, por no poderlo atender. Informarán, calle del Medio, 9, lechería.

COMPRAMOS joyas finas, oro de dentaduras, a 5'80 el gramo. Papeletas del Monte de particulares. Relojes, etcétera. Castelar, 7, Puertochico. Teléfono 1814. Santander.

PULPA DE VALLADOLID, superior, por vagones y partidas. Consultad precio, antes de comprar, en los almacenes de cereales de todas clases de Vicente Sierra Secada, calle de Rubio, número 4. Teléfono 2705.

LOS SOMBREROS Y SUS GORRAS ¿donde los compra usted? ¿Hágalo en la nueva sombrerería Casa Herrero (antiguo dependiente de Rivero), y economizará dinero. Taller para reformas. San Francisco, número 22.

FLINTKOTE. Contra humedades. Producto especial para revestimientos impermeabilización de fachadas, azoteas, etc. Dirigirse a su representante: Manuel Castellanos, paseo de Pereda, 21 Teléfono 1073.

ACEYTE INGLES. — Mata instantáneamente las ladillas y demás parásitos del cuerpo humano. No mancha. Farmacias y P. del Molino.

AUTOMOVILES DE OCASION, de diversas marcas modelos cerrados, dos y cinco plazas, patente pequeña Informarán, paseo de Pereda, 21. Manuel Castellanos.

COLCHONES: Clase Rentería, desde siete pesetas; Damasco, superior, grandes, dieciséis pesetas; de borra y lana, baratísimos. Casa Salmón, Atarazanas, 10.

VENDENSE DOS FINCAS, 425 carros prado y labrantío, con arbolado, cuadras, casa-vivienda y cobertizos. Informes: Baldomero de Celis, Cabezón de la Sal.

¡OCASION! — Mantas lana, 12'50; jerseys señora, caballero y niño, a precios sin competencia. Camisetas felpa, baratísimas. Casa Alberto, Atarazanas, 8.

VENDO terreno, propio para edificar, lindante paseo Tanos, próximo Granja Poch. Informes: Bar Gimnástica, Torrelavega.

URGE ADQUIRIR finca capaz, en el Norte, para colegio interno, en pueblo marítimo. Informes: Agencia España, Antonio Rodríguez. Compra-venta y colocación capitales. Fuenclara, 2, Zaragoza.

EN SAN ROMAN se vende finca, bien situada, con dos casas. Razón, en este periódico.

PENSION CARMENCITA desea huéspedes, desde 4'50, cuarto de baño, trato esmerado. Méndez Núñez, 8, primero izquierda.

AL PUBLICO. — Esmerados embutidos, puro cerdo, puesto Irene, plaza del mercado de Cabezón de la Sal.

EL PUEBLO lleva orientación de ver la realidad en su mejor bienestar, y esto tiene ocasión de comprobarlo comprando en «El Iris», Compañía, número 6.

MILES DE PLAZAS salen anualmente a concurso u oposición, en Empresas privadas y Cuerpos del Estado. Prepárese con tiempo en el Centro de Estudios de la Oficina Pericial, Magallanes, 38-B.

POR AUSENCIA se vende, desde el día 23, el mobiliario del chalet «Villa Rosarito». Pérez Galdós, 20. Horas, diez a una mañana y tres a seis tarde.

CAMIONETA «CHEVROLET», matrícula Santander, 5.418, tipo chassis largo, ruedas gemelas, 32 × 6, se vende barata. Salón Exposición, paseo de Pereda, 21.

CANARIOS flautas legítimos y hembras, superiores, baratísimos. «La Ideal», San Francisco, 33.

250 PLAZAS auxiliares Dirección Seguridad. Ambos sexos. Sin título. Oposición fácil. Prepárese en la Oficina Pericial, Magallanes, 38-B.

AUTOMOVILES DE OCASION.—Procedentes de cambios por «Ford» se venden desde 600 pesetas, coches «Citroen», «Fiat», «Chevrolet», etcétera, etc., todos de muy pocos caballos, en perfecto estado de funcionamiento. Garaje Iberia, Agencia Ford», Jesús Paz. Teléfono 1890.

SE VENDE automóvil «Wippet», muy buen estado. Informarán, Lucas Guridi, carrocerías, A. Gullón, 70.

ARRIENDO CASERIO, denominado Cueva Altamira, 400 carros pradería. Informes: Victoriano Ventisca, Santillana.

AGUINALDOS. — Juguetes instructivos. Libros de cuentos. Carteras colegio. Cajas pinturas. Cajas dibujo. Plumas estilográficas. El mejor surtido. Precios baratísimos. «La Carpeta», Casa Soler.

AUTOMOVIL ocho caballos, conducción interior, 1.500 pesetas, seminuevo. Verlo, Garaje Mazas.

INSTITUTO CORTE Y CONFECCION, para señoritas que quieran hacerse profesoras modistas diplomadas o hacer oposiciones. Clase por correspondencia. Para señoritas empleadas, clases de siete a nueve. Hernán Cortés, 8, tercero.

SE NECESITA medio oficial barbero, que entienda de señora. Informes: Manuel Solana, Santillana del Mar.

NECESITAMOS CORRESPONSALES en todos los pueblos de la provincia, para asunto sencillo. Buenas ganancias. Oficina Pericial, Magallanes, 38-B.

EN CABEZON DE LA SAL se venden 25 carros de tierra, sitio la Podada. Informan, Concordia, 12, primero.

VENDO CAMIONETA, «Wyllys», báscula hidráulica, 19 HP., seis cilindros, seminueva. Informes: Mayoral, Torrelavega.

OCASION.— Máquina «Singer», superior estado, a toda prueba y garantía, vendo, baratísima. Rualasal, 2, bajo informarán.

EN CASA de señora sola se alquila una vivienda, muy independiente, 50 pesetas. Informes, este periódico.

SE VENDEN ochenta carros de terreno, en la Media Luna (el Alta). Informes en esta Administración.

PULPAS de La Bañeza y Veguellina, precios especiales para cien sacos. Precios de fábrica para vagones completos. Dirigirse a Joaquín Herrera, almacén de cereales y legumbres, en Las Presas. Teléfono 2744.

SE ALQUILA, por 100 pesetas mensuales, garaje o almacén, Lope de Vega, 16. Informes: Casa Palencia, de tres a ocho, a Higinio Llano.

TAQUIMECANOGRAFIA. — Lecciones colectivas e individuales. En mi casa y a domicilio. Precios económicos. Juan de la Cosa, 27.

PERDIDA perro de lanas, blanco con pinta en oreja derecha, el día 24, en Peñas Redondas. Entregándole dicha calle, 6, segundo derecha, se gratificará.

¡¡¡RADIOOYENTES!!! Radio Emerson. Nuevos modelos 1935. Todas las ondas. Todas las corrientes, de 18 a 2.000 metros. Representante en Santander. Teléfono 3665. Apartado 30.

DESEO dos habitaciones, con derecho a cocina, sin muebles, soleadas, para dos personas. Informes, en este periódico.

VENDO báscula, 500 kilos, 150 pesetas. Extinguidores incendios, «Biosca», con carga, 35. Puertas nuevas, 18. Tableros, moldes, repisas, 15. Caja medir grava, 30. Azulejo, ripia roble. Informes, Administración.

MAGNIFICA CASA céntrica, con baño, desde cuatro pesetas. Se prefieren cuotas. Pedrueca, 15, primero.

LOCAL, cerca plaza, con o sin existencias, traspaso. Renta 95 pesetas. Inormes: Florida, 13, primero.

VENDEN chalet, en Llanes, próximo a la estación, en 30.000 pesetas. Tratar, en Santander, calle Burgos, 22, primero.

VENDEN casa, nueva construcción, 91.000 pesetas, toda bien alquilada. Tratar: Burgos, 22, primero. Facilitamos certificados penales.

TRASPASO puesto de pan y frutas, con vivienda, reuniendo condiciones para lechería. Para informes, dirigirse a Primero Mayo, 10, bajo.

ALQUILO piso, próximo estaciones, en la calle de Madrid, trece duros mes. Dirigirse: Rualasal, 8, tercero.

MUDANZAS y transportes económicos. Respondo de roturas. Daniel Ramos, Vargas, 19. Teléfono 1193.

M.E.C.D. 2017