EL CANTÁBRICO

DIARIO DE LA MAÑANA

Santander. - Año XL. - Número 13.818 | Fundado por Don José Estrañi | Domingo, 5 de agosto de 1934

ESBOZOS

Los hombres y el trabajo.

Hay que fomentar el desenvolvimiento de las escuelas de orientación profesional.— Ministro de Instrucción pública.

Todos los hombres hablan a menudo de su profesión. Unos con placer en la palabra, otros con coraje amargo, algunos con cierto aire resignado. Todos los oficios, todas las castas de las actividades, tienen arterias llenas de ese regusto y de ese pesar. Los más están desazonados con su ruta, con los vaivenes de su desenvolvimiento diario, con la herramienta, con los libros, con los instrumentos que empezaron a manejar en la adolescencia. Una minoría relativamente insignificante es la que siente el raro gozo de la profesión, la que se compenetra amorosamente con sus letras, con sus rasgos, con sus hierros, con sus números, con sus líneas, con sus cales, con sus maderas. De esta compenetración cariñosa con el oficio salen los artistas de las diversas actividades, los bien amañados en el trajín, los pulcros y competentes en el hacer, en el labrar, en el discurrir profesional. De aquella desazón brota perdurablemente el enojo que se refleja en el ademán, en el movimiento de la herramienta, en el rasgueo de la pluma, en los golpecitos a las teclas de las máquinas, en el sonido y en la dinámica del oficio. El descontento con nuestra actividad es uno de los mayores castigos que puede caer en la conciencia del hombre.

Ni la aflicción por menoscabos de la amistad, de afectos profundos, de esperanzas grandes; ni los arañazos de la envidia, de la hostilidad, de la calumnia; ni lo precario de unas circunstancias lamentables; ni el desprecio, ni los punterazos del orgullo, ni las pedradas violentas de la sinrazón; ninguna de estas punzadas y de estos sobresaltos hacen más mella en el espíritu y en el carácter que el enfado con la propia actividad. Sentir esa sensación permanente de disgusto es lo mismo que verse uno forzado todos los días, todos los años, a aplacar la sed con agua turbia y templada de sol, y a quitar el hambre con pan de un centeno amargo. Estar contento con el oficio es poseer un granito de la panoja de la felicidad, un dedal de ese vino misterioso, una molécula de la puntita de esa estrella remota. Estar contento con el oficio es olvido de preocupaciones, de sinsabores, de las pequeñas vicisitudes mientras el trajín adorna, desbasta, medita, crea, restaura, pule. Afectos de la vocación que van aclarando nieblas, rompiendo densidades, destilando habilidad en las horas diligentes, gotita a gotita de ingenio, que es el sudor de la inteligencia cayendo en la pluma, en el pincel, en la rueda del alfarero, en el filo de la azuela, en la retorta del químico, en el recetario del médico, en el dictamen del abogado, en el lápiz del arquitecto, en la carta del marino, en el apero del labrador, en los números y en las figuras del ingeniero.

Existe una diferencia enorme entre uno que ama a su oficio y otro que le aborrece. En realidad, no hay más que dos géneros de caracteres en lo colectivo: uno que sale de la compenetración íntima con la actividad y otro que es consecuencia del aborrecimiento, del despego, de la antipatía al oficio. Estos dos caracteres repercuten en las ideas, en los múltiples conceptos que tiene el hombre acerca de la felicidad, del optimismo, de la complacencia, de los deberes, de las transigencias. No es posible que piense lo mismo un contento con sus trajines que otro que cometió yerro por inexperiencia, por mala orientación, por prisa en elegir el camino, por apremio de la necesidad. Quien tiene cariño al oficio, posee un criterio más puro de las responsabilidades, piensa con más bondad, porque no experimenta el amargor constante de esa transcendental equivocación; lleva a la idea fuerza pacífica, constancia eficaz, cortesía para el antagonismo que representan los otros, afán de victoria sin maneras dañosas, sin iras insensatas. Uno que aborrece a su oficio, que no se compenetra con su esencia y con su técnica manual o intelectual, nueva o añosa, posee un criterio saturado de pesar, de amargura, de desabrimiento. Da sensación de carácter de enfermo que sabe que no se va a curar nunca. Aun perteneciendo al mismo terreno ideológico del que está contento con sus labores, habrá diferencias abultadas en la forma, en los procedimientos, en los trazos de la táctica. Todo su fracaso se despediga en la idea que estará siempre malhumorada, adusta, llena de achaques y de fiebres morales. Pondrá en los pensamientos un ímpetu morboso, aturdido, violento, como una consecuencia natural de su constante enfado, de su contrariedad, de su odio a la herramienta, a su ambiente de trabajo, a los materiales dúctiles, duros, flexibles, pesados o ligeros que tenga que modelar, pulir, aderezar. No hay motivos que más influyan en la idea que los que tienen sus raíces en esas particularidades enojadas por fracaso, por extravío de la inclinación, por espejismo de vocaciones prematuras, imprecisas, que luego se convierten en tormento, en pereza, en arrepentimiento tardío, en reproche secreto que no cesa de reñir en la conciencia. Todos estos percances del ánimo encuentran un eco inevitable en la ideología, que no puede ser interpretada de idéntica manera por un hombre aficionado a su labor y por otro que la desdeñe.

El primero echará en su creencia la sinceridad, el gusto, el ingenio que ha empleado en vencer las dificultades del oficio; la experiencia en el discurrir que se adquiere luchando con esta complicación profesional, con los resortes, con los mecanismos, con los problemas que de vez en cuando se muestran desobedientes y tercos a nuestro ejercicio cotidiano. El segundo echará una prisa aturdida y loca. Tendrá rencor. Verá en todo lo que le rodea la culpa del fracaso propio. Su descontento le hará antipáticos los ambientes, las personas, las costumbres. En su idea habrá ciertos puntitos inquietos de venganza. Le parecerán débiles, calmosos, excesivamente lentos, los procedimientos que se emplean para llegar a la hegemonía de su clase en lo social. Toda su participación en la desenvoltura de la doctrina, rebosará resquemor, efectos de hastío, de enfado, de fracaso. El, quizá, es bueno, pacífico, sentimental, pero su descontento es como una llaga que le escuece, como un dolor sordo que no le deja en paz, como si tuviera unos pedacitos de vidrio en el seno. Es el enojo, la equivocación, la culpa subjetiva, el amargor íntimo, la contrariedad, que también crean violencia, lo mismo que el hambre, la sinrazón, el agravio...

Las escuelas de orientación profesional son las casetas de derrota donde se marcan los rumbos de las actividades. Fomentar inclinaciones, enmendarlas, dar a cada habilidad su surco y su aire es formar hombres contentos con su herramienta, que es tanto como hacerlos más amables, más optimistas, más inteligentes. Una escuela de orientación profesional es como una hortelanía experimental en la que cada planta tiene el cultivo adecuado a su organismo, a la prisa o a la lentitud de su crecimiento. Formar hombres contentos con su trajín diario, es llevar a las ideas más templanza y más serenidad, que son las ruedas mejor llantadas para que corran los criterios, las actitudes, la voluntad...

Manuel LLANO

Leopoldo Rodríguez F. Sierra
MÉDICO RADIÓLOGO
Especialista en Piel, Secretas y Radiumterapia.
Consulta de diez a una. -Muelle, 20.-Tel. 26-36.

LOS PASOS A NIVEL

Una instancia que debiera ser apoyada por todas las provincias.

A las Corporaciones municipales de nuestra provincia, parece que no les interesan, que no les preocupan los peligros de los pasos a nivel. De las demás Corporaciones no digamos. Cuando escribimos muchos artículos con el fin de conseguir que la Compañía del Ferrocarril Cantábrico pusiese unas portillas en el paso a nivel de Barreda, ni una sola Corporación nos ayudó en nuestro trabajo, que dió, afortunadamente, un satisfactorio resultado. Los peligros de la circulación no les importan nada a los Ayuntamientos. Por ejemplo, en Barreda, en el cruce, hay un árbol que nació torcido y que jamás enderezará su tronco. Está excesivamente inclinado sobre la carretera y es cosa fácil que tropiece contra él un autobús. Pues bien. Al Ayuntamiento de Torrelavega todavía no se le ha ocurrido pedir que ese árbol sea cortado, porque constituye un peligro constante. Esto no nos extraña, porque ya sabemos que las Corporaciones administrativas están todas algún tanto enmohecidas, por el modo de la política.

En Burgos, en la cuestión de los pasos a nivel han intervenido todas las entidades, incluso la Cámara de Comercio. Acaso la de Santander opine que esos no son asuntos de su incumbencia... Las entidades burgalesas han elevado al ministro de Obras Públicas una instancia en la que dicen: «Es el caso que del centenar aproximadamente de pasos a nivel sin guardería que existen en esta provincia, muchos de ellos están emplazados en carreteras que más que de primer orden son internacionales, de tráfico intenso, acrecentado en el verano, en que el turismo adquiere su máxima intensidad. Y así las repetidas desgracias que se vienen produciendo, a más de los daños morales y materiales de todo orden que causan, contribuyen al descrédito y desprestigio de nuestra nación en el extranjero. No entramos a exponer nuestra extrañeza al observar cómo alguno de los pasos a nivel en que la guardería fué suprimida carecen de las mínimas condiciones de visibilidad que señala el decreto ley de 22 de junio de 1928; visibilidad por otra parte que habrá de comprenderse se hace nula durante la noche. Y el mal se agrava al considerar la gran velocidad de los rápidos y de los expresos en el trayecto principal Venta de Baños-Miranda a que nos venimos refiriendo, pues los 500 metros de tramo obligadamente visible son recorridos por dichos trenes en poco más de medio minuto y, por tanto, dicha previsión es punto menos que eficaz en la práctica. La diaria repetición de atropellos que vienen ocurriendo, con sus consiguientes desgracias, nos obliga, en tanto estudiamos soluciones que nos permitiremos someter a vuecencia, por si en su elevado criterio las estimare de alguna utilidad, a suplicarle, por la seguridad pública y el prestigio de España, que sea con urgencia restablecida la guardería en los pasos a nivel emplazados en las carreteras de importancia y de intenso tráfico.»

Esa instancia debiera tener un carácter nacional, más que provincial. Todas las Corporaciones de España se debieran adherir a esa petición. Los Ayuntamientos de nuestra provincia, y nuestra Diputación provincial, debieran solicitar eso mismo que solicitan las entidades burgalesas. Pero no lo solicitarán, porque a nuestras Corporaciones municipales, lo que principalmente les interesa es la política.

Además de pedir que haya portillas o cadenas y guardabarreras en los pasos a nivel, hay que procurar, a todo trance, que sea debidamente refrenado, por medio de severos castigos, el ímpetu de los automovilistas que de la prudencia no tienen ni la menor noticia. ¡No se puede tolerar pacientemente tanta locura! Hay conductores a quienes no les importa, según parece, perder la vida y poner a quienes viajan en sus coches en trance de muerte trágica. Dice, en una nota, la Asociación General de Transportes por Vía férrea: «El accidente ocurrido cerca de Briviesca, en donde el tren rápido de Madrid a Hendaya atropelló a un automóvil que en trayecto paralelo venía haciendo un esfuerzo de competencia de velocidad—olvidando todo el cuidado que merece el respeto a las vidas confiadas a los conductores de estos servicios—, ha puesto otra vez sobre el tapete la cuestión de los pasos a nivel. La estadística de los Ferrocarriles Federales Suizos demuestra que el 69 por 100 de los accidentes habidos en los pasos a nivel de aquel país ocurrieron estando las barreras echadas. En un paso a nivel de una Compañía del Norte de España, en un solo año, la circulación por carretera ha destruído 44 portillas. La trágica inseguridad con que hoy se realiza el servicio del transporte por carretera se atribuye en algunas ocasiones al ferrocarril, aun cuando dichos pasos a nivel están guardados y con las barreras echadas, sin que ello sirva para detener a los conductores de los vehículos automóviles, como ocurrió en la reciente catástrofe de Pola de Gordón. Y a todo esto, mientras se permite sin sanción alguna que los conductores puedan prestar su función sin tener acreditada su capacidad, que los coches puedan prestar servicio sin llevar los frenos en debidas condiciones y que se utilicen los camiones para transportar viajeros, a pesar de la rotunda prohibición de las disposiciones vigentes, se da la anomalía de que todos estos servicios estén exentos del impuesto obligatorio del seguro de viajeros, y, en cambio, los viajeros por ferrocarril tienen que soportar un recargo del 5 por 100, muy superior al que puede suponer la prima del seguro, y que en gran parte se dedica a incrementar el turismo por carretera, ya se ve con qué resultados.»

Las portillas y las guardabarreras en los pasos a nivel y la prudencia de los automovilistas pueden evitar muchas desgracias. Pero ya se ve que al Poder público le pasa lo que a las Corporaciones municipales. ¡Le importa muy poca cosa la vida de los ciudadanos! Y... ni portillas en todos los pasos a nivel ni castigos para los conductores temerarios.

Más del 70 por 100 de los automóviles que se construyen en América van equipados con la bujía A. C. La bujía A. C., de fabricación americana, se halla ahora de venta en todos los establecimientos del ramo.

LIGA DE CONTRIBUYENTES

Se pide la construcción de un edificio para Gobierno Civil.

Por la Liga de Contribuyentes se dirigió ayer al subsecretario del Ministerio de la Gobernación el siguiente telegrama:

«Eduardo Benzo, subsecretario de Gobernación, Madrid.—Liga de Contribuyentes de Santander, salúdanle afectuosamente, significale urgente conveniencia construir esta ciudad edificio para Gobierno civil, por estado indecoroso instalación actual, contribuir edificación a conjurar paro obrero y evitar estén diseminadas fuerzas Asalto y Seguridad y otras dependencias, que pueden agruparse, con economía gastos ordinarios presupuestos. Dependiendo citada construcción ese Ministerio, confiamos plenamente en su gestión, de gran interés para esta capital.—Manuel Soler, presidente.»

En contestación a dicho telegrama se recibió el despacho siguiente:

«Subsecretario de Gobernación a Manuel Soler, presidente Liga de Contribuyentes, Santander.—Convencido importancia asunto a que se refiere en su telegrama, lo estudiaré con todo cariño e interés. Le saludo.»

Nuevas gestiones del señor Benzo en favor de los intereses provinciales.

El señor Benzo, en conferencia telefónica que sostuvo con su amigo personal y político don Julio Arce, le comunicó que había gestionado del Ministerio de Obras públicas y del director general de Puertos, señor Helguera, el rápido despacho y terminación del expediente y proyecto de obras de reparación del puerto de Castro Urdiales, habiendo conseguido en virtud de esta su gestión que un día de estos se firme el oportuno libramiento por importe de veintiocho mil cuatrocientas pesetas, a que asciende la ejecución de tales obras.

Asimismo, comunicó el señor Benzo que, accediendo a peticiones formuladas cerca de él por el señor Arce, había comenzado las oportunas gestiones para la construcción de unas escuelas en Hazas en Cesto, de una casa-cuartel para la Guardia civil, en Beranga, esperando que en plazo muy breve tales gestiones se vean coronadas por el éxito.

Carburador SOLEX a STARTER. Puesta en marcha inmediata en frío. Economía y mayor potencia.

Ha llegado a nosotros la triste noticia del fallecimiento de don Santiago Ramos Poncela, consejero del Patronato de Previsión Social, y rogamos a sus compañeros de Consejo que asistan a la conducción del cadáver, que tendrá lugar hoy, domingo, a las doce del día, desde la casa mortuoria, San Fernando, 46. — **José Iglesias**, vocal del Patronato.

CUPON-MONEDA

Como no hay ama de casa que desdeñe las 500 o 600 pesetas que puede darle en el año una libreta de CUPON-MONEDA, no habrá tampoco comerciante inteligente y celoso de sus intereses que deje de adoptar este sistema de publicidad y descuento.

Si a usted, señora burguesa, que recibe de su marido el dinero a manos llenas o que es rica por su casa, no le emociona esa cantidad, no deje por eso de tener su libreta. Y cuando la haya llenado, entréguela en su parroquia para sostenimiento del Culto y Clero; en el Hospital, en el Sanatorio de Pedrosa, o en otro establecimiento de beneficencia. No hacer el bien, cuando no cuesta sacrificio ni trabajo, es un crimen.

Informes y contratos: Centro Comercial Administrativo, Hernán Cortés, 1, principal.

BUENAVENTURA R. PARETS
ABOGADO
Consulta diaria de 9 a 1 y de 4 a 6, excepto los días festivos.

Joaquín Santiuste.
(Del Sanatorio Madrazo.)
GARGANTA, NARIZ Y OIDOS
Consulta de 12 a 1 ½ y de 4 a 5.
WAD-RAS, 5, PRIMERO.—Teléf. 1363.

EN LA UNIVERSIDAD INTERNACIONAL

Don Antonio Marichalar: «La novela».—Los cursos de extranjeros.

Dice el señor Marichalar: Esteticismo y proletarización pueden coincidir en el pasado. Presenta los nombres de Nietzche y Bakunin, recordando la conocida frase: «A mayor nihilismo, mayor alcance detonante».

Se refiere al denominado arte quinquenal. Un mínimo de libertad nos es necesario para salvarnos. Recuerda a Rolland escribiendo obras de Sociología y a Gorki, que escribe novelas marxistas. La posición del intelectual, empero, no deja de ser egoísta a su modo. Generalmente, el escritor de este tipo no es auténticamente, no siente auténticamente lo proletario. Cita el dicho de Lenin:« Nunca ví un mujik más verdadero que Tolstoy». Los escritores revolucionarios vivieron en principio en gran esperanza. Pero Trotzki, después del triunfo de la revolución, y con él, otros, vivieron el drama de inadaptarse al conjunto. Prevalecía lo que de escritor había en ellos a lo revolucionario. Dice Marichalar que Lenin tenía la cabeza al servicio de la política; Lenin era un auténtico hombre de acción.

La potencial relación entre nosotros y el mundo origina la «nueva moral». ¿Y cuál es la resultante? Comenta una cita de Novalis, escrita en su diario: «Los periódicos son ya libros hechos en común». «Algún día quizás se pensará, se escribirá y se actuará «colectivamente».

Estas palabras parecen muy modernas. Al mismo tiempo aluden a hechos registrados en la Edad Media. En esta época los hombres hicieron un arte en común: ejemplo vivo, las catedrales.

Pero el arte comunal no será un ejemplo de sobriedad.

(Continuará.)

CIVILIZACION ALEMANA

De gran interés son los cursos que viene explicando el profesor Fahrner sobre «Civilización alemana».

La última semana las conferencias —desarrolladas en alemán—versaron sobre Leibnitz. El profesor germano investigó y criticó certeramente la obra del gran filósofo. Estas clases se efectúan de nueve y media a diez y media de la mañana.

EL PROFESOR KOHLER

Empezó un curso de cuatro conferencias el famoso profesor de Filosofía de la Universidad de Berlín señor Kohler sobre «La Psicología en el siglo XX». Informaremos de este curso a los lectores de EL CANTABRICO.

EL CURSO PARA EXTRANJEROS

Con la asistencia de más de cien alumnos de muy varias nacionalidades —ingleses, franceses, alemanes, norteamericanos, suizos, holandeses, noruegos, belgas, austriacos, daneses, rusos, suecos, rumanos y panameños—dió comienzo el pasado miércoles el Curso para extranjeros que, continuando el organizado en años anteriores con gran brillantez por la Sociedad de Menéndez y Pelayo, celebra desde el pasado la Universidad Internacional.

Con la regularidad acostumbrada, se han explicado todas las mañanas las clases de lengua española por un grupo de profesores especializados.

El ilustre director del Laboratorio de Fonética del Centro de Estudios Históricos, don T. Navarro Tomás, ha pronunciado tres interesantes conferencias sobre los siguientes temas: Rasgos esenciales del vocalismo español; Circunstancias que determinan las modificaciones de timbre en los vocales españolas; La agrupación vocálica en relación con los principios de la estructura de la sílaba, y Observaciones sobre la pronunciación de las consonantes b, d, g.

Don Jorge Guillén, catedrático de la Universidad de Sevilla, ha explicado sus dos primeras conferencias sobre la literatura contemporánea española, habiendo desarrollado los dos primeros epígrafes de sus diez lecciones: Fin de siglo y La sensibilidad del 98.

Don Elías Ortiz de la Torre, miembro de la Sociedad de Menéndez y Pelayo, y competente crítico de arte, ha estudiado en sus dos primeras conferencias el desarrollo de la pintura española en los siglos XVI y XVII.

Recibidos amablemente por el culto director de la Biblioteca de Menéndez y Pelayo, don Enrique Sánchez Reyes, visitaron el pasado viernes los alumnos extranjeros este importante Centro de alta cultura, quedando gratamente impresionados de esta visita, así como de la que en la misma tarde hicieron a la Casa Museo de Galdós.

La tarde del sábado la dedicaron los estudiantes a visitar las cuevas de Altamira y la villa de Santillana del Mar.

Prometemos a nuestros lectores tenerles al corriente de las actividades que en el transcurso del mes desarrolle el Curso para extranjeros, a cuyas conferencias acude también un grupo importante de profesores y estudiantes españoles, atraídos por el interés de las enseñanzas.

Lunes, 6.—De ocho y media a nueve y media, Francés, señor Seznec; Inglés, señor White; Alemán, señor Sachs. De nueve y media a diez y media, Francés, señor Guillard; Inglés, señor Wilson; Italiano, señor Levi. De diez y media a once y media, Principios del Derecho Económico, señor Mosa; Estructura atómica y Química, señor Grimm. De cuatro a cinco, Problemas espirituales y temporales de un nuevo cristianismo, señor Maritain (continuación). De cinco a seis, La psicología en el siglo XX, señor Kohler.

Martes, 7.—De ocho y media a nueve y media, Francés, Seznec; Inglés, White; Alemán, Sachs. De nueve y media a diez y media, Francés, Guillard; Inglés, Wilson; Italiano, Levi; Alemán, Fuhrner. De diez y media a once y media, Principios del Derecho Económico, Mosa; Química y estructura atómica, Grimm. De cuatro a cinco, Problemas espirituales y temporales de un nuevo cristianismo, Maritain. De cinco a seis, La psicología en el siglo XX, Kohler.

Miércoles, 8.—De ocho y media a nueve y media, Francés, Seznec; Inglés, White; Alemán, Sachs. De nueve y media a diez y media, Francés, Gaillard; Inglés, Wilson; Italaino, Levi; Alemán, Fuhrner. De diez y media a once y media, Principios del Derecho Económico, Mossa; Química y estructura atómica, Grimm. De cuatro a cinco, Pintura y escultura, señor Abril. De cinco a seis, La psicología en el siglo XX, Kohler.

Jueves, 9.—De ocho y media a nueve y media, Francés, Seznec; Inglés, White; Alemán, Sachs. De nueve y media a diez y media, Francés, Guillard; Inglés, Wilson; Alemán, Fuhrner; Italiano, Levi. De diez y media a once y media, Principios del Derecho Económico, Mossa; Química y estructura atómica, Grimm. De cuatro a cinco, Pintura y escultura, Abril. De cinco a seis, El feminismo, doña María de Maeztu.

Viernes, 10.—De ocho y media a nueve y media, Francés, Seznec; Inglés, White; Alemán, Sachs. De nueve y media a diez y media, Francés, Guillard; Inglés, Wilson; Alemán, Fuhrner; Italiano, Levi. De diez y media a once y media, Transformación del Derecho privado, señor De Buen; Sistema periódico, señor Moles; La nueva mecánica ondulatoria, señor Scnrüdinger. De cuatro a cinco, Pintura y escultura, Abril. De cinco a seis, El feminismo, María de Maeztu.

Sábado, 11.—De diez y media a once y media, continuación de Pintura y escultura, Abril.

No pida nunca «aros de pistón»; pida siempre «Aros BRICO».

CASA DE SALUD VALDECILLA

INSTITUTO MEDICO DE POSTGRADUADOS

CURSOS DE VERANO 1934.—V año. Del 2 de julio al 31 de agosto. Horario de la sexta semana (del 6 al 10 de agosto):

Bacteriología e infecciones.—Doctor J. Alonso de Celada. Diario, de nueve y media a once, en el laboratorio de bacteriología.

Dermosifiliografía.—Doctor A. Navarro-Martín. Los lunes, miércoles y viernes, de nueve a once, en el consultorio.

Abdómen agudo.—Doctor A. García-Barón. Diario, de nueve a diez, en el aula del pabellón 16.

Puericultura.—Doctor G. Arce. Diario, de diez y media a once y media, en el servicio, pabellón 19.

Curso sobre enfermedades del aparato cardio-vascular.—Doctor Lamelas. Diario, de diez y media a once y media, en el anfiteatro.

Fracturas. — Doctor J. González-Aguilar, con colaboración de los doctores M. Clavel, L. Sierra y A. Cimadevila. Conferencias: diario, de nueve y media a diez y media, en el anfiteatro. Curso práctico: diario, a las cinco, en el servicio.

Oftalmología.—Doctor E. Díaz-Caneja. Diario, de nueve a once, en el servicio.

Fisiología experimental.—Doctor Collazo. Ayudante, doctor Gerez. Diario, de ocho y media a once, en el laboratorio de fisiología.

Los forros para frenos que no llevan la palabra FERODO no son forros FERODO

CURSOS DE VERANO DE A. C.

El decano de la Facultad de Historia de la Universidad Gregoriana de Roma en la Universidad Católica.

Se está dando en el Colegio Cántabro una cátedra de Historia de la Iglesia, a cargo del padre Pedro Leturia, S. J., decano de la Facultad de Historia de la Universidad Gregoriana de Roma. Veintiocho lecciones constituyen el curso, que abarca desde el nacimiento del Cristianismo hasta la apoteosis del emperador Constantino.

El helenismo, el romanismo y la diáspora judía, es decir, el ambiente del mundo al advenimiento del Cristianismo, son estudiadas en las primeras clases, para deducir de ello la propagación de la Iglesia en los primeros siglos de nuestra Era. Seguidamente se estudiarán las persecuciones de la ley y la tiranía contra la naciente doctrina hasta el triunfo de la Iglesia, simbolizado en el edicto de Milán. En una palabra, el Cristianismo y el imperio en la Iglesia naciente y en especial en la Iglesia de las Españas.

Santiago Ramos Poncela

Falleció en el día de ayer a los 73 años de edad

Su viuda doña Ana Badillo López; hijos Antonio, Moisés (ausente), Santiago y Rafael; hijas políticas María Ruiz Fernández, Angeles Villar Zunzunegui y Emilia Revilla Ahedo (ausente); nietos, hermanos políticos, sobrinos y demás familiares,

Comunican a sus amistades tan sensible pérdida.

La conducción del cadáver será hoy, domingo, a las doce, desde la casa mortuoria, San Fernando, 46, hasta el sitio de costumbre, favor que agradecerán.

Santander, 5 de agosto de 1934.

M.E.C.D. 2017

El padre Pedro Leturia, que es autor de numerosos estudios histórico-jurídicos sobre la colonización española en Indias, permanecerá en Santander hasta la clausura de los cursos. A la clase, que es diaria, asisten más de treinta alumnos.

LA CATEDRA DE AURELIO PRUDENCIO

El día 2 comenzó a explicarse una cátedra sobre Aurelio Prudencio, a cargo de don Lorenzo Riber. Consta dicho cursillo de seis conferencias, en las que se estudiará toda la personalidad literaria de dicho autor, el primer poeta latino cristiano y el mayor de todos ellos después del Dante. La poesía hispano-latina antes de Prudencio, la vida de éste y sus obras, en las que nace la lírica cristiana, tal es el objeto del cursillo. Don Lorenzo Riber, que ha traducido en verso catalán todas las obras de Virgilio y en prosa castellana a Virgilio y Horacio, no hace en este cursillo sino dar los preliminares de un libro sobre Aurelio Prudencio, que seguramente se publicará dentro de poco.

MARITAIN VISITA LOS CURSOS DE VERANO

Ayer visitó el Colegio Cántabro, M. Jacques Maritain, profesor en el Instituto Católico de París, y una de las primeras figuras en el campo filosófico moderno. Le acompañaron en la visita las autoridades académicas.

HA LLEGADO JORDANA DE POZAS

En la tarde de ayer llegó a Santander don Luis Jordana de Pozas, catedrático de Derecho Administrativo de Valencia, con objeto de explicar la cátedra de Derecho Corporativo, que comenzará el próximo lunes.

El miércoles, día 8, el padre David Puyol, benedictino, dará su primera conferencia sobre el tema «Música sacra».

UNA EXCURSION POR LA PROVINCIA

Hoy se celebrará la excursión organizada por los Cursos de Verano de Acción Católica, por la provincia de Santander. En ella se visitará, entre otros puntos, San Vicente de la Barquera, Santa María de Lebeña, Potes, Santo Toribio de Liébana, Tudanca y Cabuérniga. Asistirán treinta excursionistas, de los cuales diez pertenecen a la Universidad de la Magdalena, como en excursiones anteriores.

"EL GAITERO"
JUGO DE MANZANA

Don Santiago Ramos.

Tenemos que dar hoy a nuestros lectores la triste noticia del fallecimiento de don Santiago Ramos Poncela.

Ha muerto el venerable leader de la clase obrera, después de una larga y dolorosa enfermedad, soportada con enorme estoicismo.

Fué el amable señor Ramos Poncela buen esposo y excelente padre. Supo trasmitir a sus hijos sus ideales redentores, haciendo de cada uno de ellos un paladín de las aspiraciones de la clase trabajadora y de las ideas socialistas. Y sus hijos se hicieron dignos de las virtudes acrisoladas de su padre, que en estos momentos ha podido morir tranquilo, viendo junto a él a los continuadores de su obra.

Destacó el señor Ramos Poncela en la vida sindical. Fué varios años, y en distintas ocasiones, presidente de «La Gráfica», Sociedad modelo, en la que han quedado indelebles huellas de su fructífera labor. Contribuyó a la constitución de otras Sociedades, que fueron de gran eficacia para la causa de los trabajadores montañeses. Para éstos tuvo siempre abiertos sus brazos, su corazón y las puertas de su hogar. Por eso los trabajadores santanderinos le admiraban y veían en él a un veterano, a un venerable luchador, al «abuelo» montañés.

Desde 1884 militó en el Partido Socialista, que le fundó en Valladolid. Y desde entonces, su austeridad de carácter y la consecuencia de sus ideales le hicieron figurar en esa agrupación, dando siempre ejemplo de perseverancia, de disciplina y de verdadero desinterés.

El fallecido luchador tenía el número 2 de «La Gráfica» de Santander, y el 60 de la Federación Gráfica Española. Este dato demuestra cómo fué uno de los iniciadores, mantenedores y propulsores de esa Sociedad obrera, ejemplo y orgullo de los trabajadores españoles.

Reciba la viuda del finado—compañera inseparable de lucha del infatigable leader—, doña Ana Badillo, y sus hijos, don Antonio Ramos González, diputado socialista por Santander; don Moisés (ausente), don Santiago y don Rafael, éste antiguo compañero nuestro, y todos queridísimos amigos de EL CANTABRICO, la expresión del más profundo dolor por el fallecimiento de su padre, cuya muerte priva a la organización obrera de uno de sus más eficaces consejeros, al Partido Socialista de uno de sus hombres más abnegados y puros, y a nosotros de un antiguo, venerado y lealísimo amigo.

JESUS MATA DE LA LASTRA
MATRIZ-PARTOS-CIRUGIA GENERAL Y ORTOPEDICA.—DIATERMIA
De 3 ½ a 6. Teléfono 1959.
PLAZA DE CAÑADIO, 1, PRIMERO

G. INIGO
OCULISTA
PLAZUELA DEL PRINCIPE, NUM. 11.
(Casa de Ródenas.)

LAXEN BUSTO LAXANTE PRODIGIOSO

LA VERBENA DE ESTA NOCHE

Acudirán a ella más de seis mil personas.

Todo llega en este mundo, y ya llegó el día de la verbena de la Prensa, esa verbena monumental que es esperada por todos los santanderinos con verdadera expectación.

El programa de la fiesta es el siguiente:

Desde las diez y media, música y baile en el salón de fiestas y en la bolera, por una notable orquesta y una formidable Banda.

Hasta las doce en punto, para las personas que no quieran bailar, estarán abiertos todos los «stands» de la Feria de Muestras, que pueden ser visitados por los concurrentes.

A las doce y cuarto en punto, sensacional desfile de las lindas muchachas que han tomado parte en el concurso del traje de cuatro pesetas, por el puente de flores instalado en la escalinata de la fuente. Todas ellas lucirán sus preciosos modelos bajo la luz potente de un foco eléctrico, para lo cual se apagará, mientras dure el desfile, la fuente luminosa.

Un potente altavoz de la Casa Montanero, establecida en la calle de San Francisco, 33, conectado con la radio local, dará cuenta al público de los nombres de las concursantes, modelos que lucen y premio que han obtenido.

A la una en punto, al aire libre, en la bolera, gran concurso de bailes, con cuatro premios de 25 pesetas para los que mejor bailen un chotis, un fox, un tango y un vals.

En el recinto de la Feria, y durante las horas de verbena, habrá churrerías, puestos de mantecados, de sidra, de refrescos, etc.

Diez billetes de 25 pesetas estarán a disposición de todo el público. Diez personas desconocidas los llevarán en sus bolsillos y se los entregarán al que se los pida. Basta para ello decir este santo y seña: «¿Lleva usted los cinco duros de la Prensa?».

Después habrá una colosal traca final, que anoche vino de Valencia. De modo que en la verbena de la Prensa no faltará ni un detalle para divertir a la gente.

A esta colosal fiesta de noche asistirán los diestros Sánchez Mejías, La Serna y Félix Colomo, y todos los artistas de las compañías del Lara y María Isabel.

Los precios de entrada serán: para señora, 1,50, y para caballero, 2,50.

Ustedes dirán si se puede dar por menos dinero más horas de expansión deliciosa en un paraje más maravilloso.

Por eso aseguramos al principio que a la verbena asistirán esta noche más de seis mil personas.

CARLOS RODRIGUEZ CABELLO
Médico-jefe de la Casa de Maternidad. Horas de consulta: Martes, jueves y sábados, en la Casa de Maternidad (paseo del Alta). De 10'30 a 12, gratuita. Todos los días, excepto los festivos, de 12 a 1, en el Sanatorio de Madrazo, y de 1 a 3'30, en su domicilio, Cañadío, 1, segundo.

F. Díaz-Munío
(De las clínicas de los doctores Marañón y Madinaveitia.) Especialista en Estómago, Hígado, Intestinos y Secreciones internas. — Medicina interna.
De 10 a 12,30 y de 4 a 5
HERNAN CORTES, 1, PRIMERO

EN BARCELONA

Intento de timo.

Por teléfono.

El día 31 de julio último, don Juan Ribot recibió una carta anónima, en la que se decía era preciso entregar cinco mil pesetas para destinos, a fines benéficos, de presos sociales.

En la expresada carta se indicaba que la citada cantidad debía ser depositada en un árbol existente en el recuadro de terreno sito alrededor de los edificios de los Grupos escolares de Sarriá.

Se le advertía, además, en la carta que, en el caso de no cumplir lo que se le decía, se llegaría a procedimientos extremos.

Firmaba la referida carta el Comité de acción.

El señor Ribot denunció a la Comisaría general de Orden público lo sucedido, por lo que el jefe de los servicios, señor Badía, encargó a la policía a sus órdenes que practicaran determinadas gestiones para la detención del autor o autores.

Mermeladas ULECIA
EL MEJOR POSTRE DIGESTIVO

A las tres de la tarde, el citado señor Ribot, cumpliendo las órdenes de la Policía, llegó al citado lugar, depositando un sobre con recortes de periódicos.

Alrededor de las siete acudió allí un individuo, que se aproximó al árbol en cuestión y se apoderó del sobre del señor Ribot, disponiéndose a regresar, pero los agentes que estaban al acecho procedieron a su detención.

Conducido el detenido a la Comisaría, fué interrogado, diciendo llamarse Ramón Gajas, natural de Barcelona, y tenedor de libros, sin trabajo desde hace tiempo.

Reconoció la carta anónima como suya, y explica que por falta de recursos se le ocurrió dirigir la carta al señor Ribot, a quien dijo no conocer.

GRAN CASINO DEL SARDINERO
Mañana, lunes, a las once de la noche
GRAN BAILE DE GALA
organizado por el Golf de Pedreña, como remate de su campeonato nacional.

INFORMACION POLITICA

(Por teléfono.)

MANIFESTACIONES DEL MINISTRO DE LA GOBERNACION

Madrid.—El ministro de la Gobernación, al recibir a mediodía a los periodistas les hizo las siguientes manifestaciones:

—El conflicto surgido entre la Federación de Profesores de Orquesta y el maestro compositor señor Guerrero, ofrece ya aspectos que invaden la esfera del orden público.

Así, de acuerdo con mi compañero el ministro de Trabajo, este Ministerio intervendrá, a cuyo efecto he citado para esta tarde a los interesados en el asunto, con asistencia también de los representantes de la Sociedad de Empresarios.

Un periodista preguntó al ministro en qué características afectaba el conflicto al orden público, y el señor Salazar Alonso contestó:

—La retirada del repertorio de los teatros que cultivan el arte lírico, según acuerdo de la Sociedad de Autores, es una medida que afecta ya al orden público, dado el posible cierre de los teatros, pues no hay que olvidar que el teatro es espectáculo en el cual interviene la autoridad gubernativa, por cuanto existe un reglamento al que han de ajustar su funcionamiento.

Por último, un periodista preguntó al ministro si tenía nuevas noticias de provincias del país vasco, y el señor Salazar Alonso dijo:

—Acabo de hablar con los gobernadores de Vizcaya y Guipúzcoa y nada me han dicho que merezca información.

LOS PROBLEMAS RELACIONADOS CON LA INDUSTRIA VINAGRERA

Acompañada del diputado señor Cano López y del representante del Ayuntamiento de Huelva, señor Torres Endrina, ha visitado al ministro de Agricultura una Comisión, para hablarle de los distintos problemas relacionados con la industria vinagrera, que no alcanza hoy la importancia y el volumen que pudiera corresponderle en el área de la economía del país, por dificultades y circunstancias que pudiera obviar fácilmente una legislación completa y adecuada en el orden vínico.

El ministro recibió afablemente a sus visitantes, quienes le hicieron entrega, en un precioso estuche, de una miniatura de barril jerezano, conteniendo muestras de vinagre.

El señor Del Río prometió estudiar con toda atención y con el máximo cariño este problema.

SANTIAGO ARENAL
ABOGADO
BLANCA, NUMERO 17.
Consulta de 12 a 2 y de 4 a 6.

EN HONOR DEL MINISTRO DE MARINA

Huelva.—El Partido Radical ofreció hoy un banquete al ministro de Marina.

A los postres hicieron uso de la palabra el diputado en Cortes señor Rey Mora y el ministro, quienes elogiaron al señor Lerroux, y dijeron que si éste siempre conspiró contra la monarquía, ahora todos los republicanos conspiran contra el señor Lerroux.

PIEL Y SECRETAS
G. MESONES. — ESPECIALISTA
GRAN CINEMA.—De 10 a 1 y de 4 a 6.

C. AGUILERA
Enfermedades de la Piel y Venéreas.
Consulta de 12 a 2 y 4 a 6.
AMOS DE ESCALANTE, 8, SEGUNDO

TEATROS Y SALONES

Coliseum.

«MADAMA BUTTERFLY»

La partitura de «Madama Butterfly» denota un intento de superación, al que, sin duda, dedicó Puccini todo su empeño y toda su voluntad.

Se afirmó en la fórmula de «Boheme», y aun acentuó sus características fundamentales; pero no tuvo la inspiración que era necesaria, y la escasa hondura de ideas quedó de relieve, no obstante el gran dominio orquestal del autor, sus audacias innovadoras y su innegable talento técnico.

Por una reacción muy plausible y muy explicable, dadas las corrientes musicales de entonces, elevó a la máxima categoría el elemento puramente musical, que sus antecesores, los grandes maestros italianos, habían descuidado en exceso, por rodear de todos los privilegios a los cantantes, ante cuyo virtuosismo lo rendían todo.

La lucha en ese terreno es muy difícil. Con un mínimo de maestría en la técnica, pero con la suficiente inspiración se triunfa sin grandes esfuerzos, porque la melodía ejerce una atracción irresistible sobre el gran público. De otro modo, hay que tener un gran talento, y aun así y todo, el camino es áspero y largo.

Puccini se quedó en «Madama Butterfly» a mitad de camino. La partitura es magnífica en lo que respecta a la orquesta, que abunda en páginas bellísimas, pero en lo relativo al canto es menos afortunada, aun cuando tenga aciertos soberanos, entre los que hay que mencionar el maravilloso coro con que termina el acto segundo y las arias de soprano del primero y segundo acto.

El maestro Cardone ha sacado de la obra el más brillante partido.

Condujo la orquesta de un modo admirable y dió un vigor y relieve a la partitura verdaderamente extraordinarios.

En la escena, el peso de la obra recae en la soprano. Ilde Brunazzi compuso el tipo con soberano acierto, y como actriz y como cantante triunfó plenamente. La ingenua y candorosa enamorada, ejemplo emocionante de fidelidad, fué interpretada por la notabilísima artista de un modo magistral. Entusiasmó y emocionó a los espectadores, que la ovacionaron con el mayor entusiasmo. Fué la heroína de la representación.

Juan de Ponte sostuvo gallardamente su papel y su intervención fué afortunada.

A Leone Pacci, Carmen Girolami y José Fernández les correspondió legítimamente una parte muy importante en el éxito.

En todos los finales de acto se levantó varias veces el telón en honor de Ilde Brunazzi, Juan de Ponte, Leone Pacci, Carmen Girolami y José Fernández y el maestro Cardone.

La presentación escénica es de una propiedad, una originalidad y un gusto exquisitos.

V.

INSTITUTO
de radioterapia y radiodiagnóstico de precisión. Doctor LUIS MORALES.
Sanatorio Peñacastillo (Santander).

LA CORRIDA DE ESTA TARDE

Ayer llegaron Sánchez Mejías, La Serna y Colomo.

Con bastante insistencia ha corrido estos días pasados la especie de que el famoso matador de toros sevillano Ignacio Sánchez Mejías no venía a torear la corrida de hoy, a consecuencia de un palotazo recibido en la corrida de San Sebastián. Nada más lejos de la verdad. Ignacio, que tiene un extraordinario cariño a Santander, no podía dejar de venir a torear su corrida de reaparición. Y ayer ha venido desde Madrid, dispuesto a hacer aquellas cosas asombrosas que los santanderinos le hemos aplaudido locamente hace algunos años. Ignacio, más fuerte y más torero que en su juventud, vuelve al ruedo con mayores arrestos.

También vinieron La Serna y Colomo y algunos revisteros de Madrid y de provincias.

Joaquín Manzanos
Aparato digestivo. Cirugía.
Radiología de la especialidad.
Consulta de 12 a 2 y de 3 a 5.
Paseo de Pereda, 25, pral. Teléf. 2367.

EN EL CIRCO FEIJOO

La función en honor de las modistas.

Mañana, lunes, a las diez y media de la noche, se celebrará en el Circo Feijóo la función organizada en honor de las modistillas santanderinas y del que fué su ilustre cantor, don José Estrañi. A la función asistirán, invitadas, las muchachas que tomaron parte en el concurso del traje de cuatro pesetas, y el Jurado.

También asistirán gratuitamente, invitadas por la Empresa, los cincuenta primeros talleres que se presenten mañana, a las cuatro de la tarde, en la taquilla, llevando la correspondiente tarjeta de la maestra. Cada uno de los talleres recibirá dos entradas para esta función, que promete ser un acontecimiento, ya que entre el público femenino que acuda a la fiesta, a cualquier localidad que sea, se rifarán seis preciosos objetos, consistentes en una caja de perfumes, un paraguas, un collar, una caja de medias, un estuche de manicura y un bolso.

LAS NOTICIAS

ATENEO POPULAR

SECCION TAQUIGRAFICA.—Se pone en conocimiento de todos los señores que deseen ingresar como socios taquígrafos en esta Sección, que mañana, lunes, día 6, a las siete y media de la tarde, tendrá lugar el examen de ingreso, en el cual deberán demostrar la velocidad mínima reglamentaria.

R. MAZA MADRAZO
Especialista en pulmones y corazón
MEDICINA GENERAL
Consulta de diez y media a una y de 3 a 5,
BURGOS, 3, PRAL. - TELÉFONO 3626.

FARMACIAS DE SERVICIO EN EL DIA DE HOY

Señor Hontañón.—Hernán Cortés.
Señora viuda de Zamanillo.—Atarazanas.
Señor Mateo Real.—Plaza Numancia.

Luis Ruiz Zorrilla MEDICO
Especialista en garganta, nariz y oídos
Consulta de 10 ½ a 1 de 3 ½ a 5.
Méndez Núñez, 13. Teléfono 2685

BANDA DEL REGIMIENTO NUM. 23.

Programa de las obras que ejecutará la Banda de música en la terraza del Sardinero, a las once y media:

Primera parte.

«Pasodoble español».—Luna.
«Aragón y Córdoba».—Albéniz.
«El amor brujo»: a) Intermedio Pantomima; b) Danza ritual del Fuego. M. de Falla.

Segunda parte.

«El gato montés», selección.—Penella.
«Luisa Fernanda», fantasía.—Moreno Torroba.
«Marcha final».—Marquina.

Dr. Amadeo Santín Arias.
ESPECIALISTA EN LAS ENFERMEDADES DEL ESTOMAGO, INTESTINOS Y MEDICINA GENERAL
Consulta de 11 a 1 y de 3 a 4.
Amós de Escalante, núm. 12, 2.º izda.

ESCUELA DE COMERCIO

Durante todo el presente mes de agosto estará abierta la matrícula para el ingreso en este Centro, debiendo los solicitantes tener cumplidos los diez años de edad.

También estará abierta en el presente mes la matrícula para los alumnos de enseñanza no oficial, que deseen dar validez académica a sus estudios en la próxima convocatoria de septiembre.

Las matrículas gratuitas podrán solicitarse hasta el 25 de agosto.

Las condiciones para solicitar estas matrículas están expuestas en el tablón de anuncios de este establecimiento.

Enfermedades de la piel y venéreas
Dr. L. Cuesta ESPECIALISTA DEL ESTADO, POR OPOSICION
Méndez Núñez, 17, 1.º - Desde 1.º Julio
Hora: de 11 a 12 - Tardes, previo número.

CRUZ ROJA DE SANTANDER

Don Félix Azpilicueta Martínez, S. A., de Santander, 200 lapiceros y 100 llaveros; Salinera Bilbaína, de Bilbao, 72 lápices de madera; café La Concordia, de Bilbao, 8 espejos de mano; don A. Meneses, de Santander, 5 frascos grandes y 3 pequeños de perborato Castillo, un frasco de agua cutánea Castillo y 3 frascos grandes de agua de azahar Gamir; don Manuel García, de Játiva, 12 botellitas de anisete María Tomás, y 24 frascos jarabes María Tomás; señores Iza y Compañía, de Bilbao, un reloj de sobremesa; don Manuel Aparicio del Hoyo, un juego de candelabros de porcelana de Sajonia; señores Hijos de Carlos Albo, de Santoña, 320 pitilleras; Phlips Radio (Agencia de Santander), un reloj de mesa; Productor Farmacéuticos Veramón, cinco estuches Veramón y cinco lápices mina; don Valentín Iza, una pitillera de mesa; Garaje Iberia, cien lápices mina; don Crótido de Simón, de Madrid, 60 juegos de lotería en cartulina; don Manuel Morales, de Jerez de la Frontera, 56 botellines Jerez Quina; Auto-Gomas de Santander, 40 lápices mina y 20 billeteros de piel; señores Valle, Ballina y Fernández, 45 medias botellas de sidra «El Gaitero» y 100 cuartos de botella de ídem; La Compañía de Maderas, de Santander, 40 carteras de piel; Siemens, industria eléctrica, de Santander, una lámpara de techo; señorita Naná Piñeiro, un cuadro.

Rogamos a cuantas personas quieran favorecernos con donativos, se apresuren a enviarlos a esta benéfica institución.

En honor de los marinos portugueses.

Por teléfono.

Huelva.—El ministro de Marina, con el embajador de Portugal, ha visitado a mediodía el contratorpedero portugués «Vouga».

El comandante del buque ha sido condecorado por el Gobierno español con la gran cruz del Mérito naval.

Por la tarde tuvo lugar el banquete, al que asistieron 200 comensales.

Pronunciaron discursos el gobernador y el embajador de Portugal.

En último término habló el ministro de Marina, quien ofreció proponer al Gobierno la concesión de una condecoración al presidente de la Sociedad Colombina, por la obra patriótica que representa la organización de estas fiestas.

CARTELERA

TEATRO PEREDA
Compañía Titular del TEATRO LARA DE MADRID
Director: MANUEL GONZALEZ
domingo, 5 de agosto de 1934
A las 6,45 y a las 10,30
GRAN ACONTECIMIENTO TEATRAL
Grandioso éxito
de la comedia en tres actos, original de don Luis Fernández de Sevilla y don Rafael Sepúlveda, titulada,
MADRE ALEGRIA
Representada en Madrid con clamoroso éxito 250 veces
Gran triunfo de esta Compañía
Mañana, lunes, reposición de la farsa cómica, original de don Carlos Arniches, "Para tí es el mundo"
Horas de taquilla: De once y media a una y media y de tres y media en adelante.
El martes, "Mi chica", estreno de Muñoz Seca y Pérez Fernández.

GRAN CINEMA
Compañía de Comedias del Teatro María Isabel, de Madrid.
Temporada de grandes éxitos cómicos
Hoy, domingo, a las 4 en punto, la comedia de Muñoz Seca,
LOS QUINCE MILLONES
A las 7 (moda) y 10,45 la función de abono. Estreno de la comedia cumbre de Luis de Vargas,
¡MI ABUELITA, LA POBRE...!
La obra que ha batido el record de permanencia en los carteles, en Madrid, 280 representaciones consecutivas.

PRECIOS	4 y 10,45	7
Butaca patio.....	3,50	5,00
— principal...	1,50	2,50
— graderío...	0,75	1,25

Mañana, lunes, primera función fémina.

SALA NARBON
Hoy, domingo, a las 4,30, 7,30 y 10,30
La famosa producción Paramount
El soltero inocente
por el más formidable de los artistas MAURICE CHEVALIER.

Precios	4,30 y 10,30	7,30
Butaca.....	0,75	1,25

AGOSTO 5 DOMINGO
10,30 NOCHE
Gran Compañía de Opera Italiana
Representación de la ópera, de J. Verdi,
RIGOLETTO
BUTACA.... Ptas. 25
ANFITEATRO. — 6
INTERPRETES
Nunú Sanchioni
Miguel Barrosa
Antenore Reali
Julio Vittorio
Carmen Girolami
Melchiore Luise
Tina Beccuci
Ubaldo Toffanetti
:: MARIA LISARDA
COLISEUM

M.E.C.D. 2017

NUESTRA INFORMACION TELEFONICA

Con motivo de las fiestas colombinas se celebró en Huelva un homenaje a la bandera y a los héroes del descubrimiento de América.

En Amposta fué atracado un Banco.–Los atracadores se refugiaron en un monte, que ha sido cercado por las fuerzas.

Ha sido detenido en Valencia uno de los autores del atentado ferroviario de Puzol.

EL JEFE DEL GOBIERNO, A VALENCIA

Madrid.—A las cinco de la tarde salió en automóvil para Valencia el jefe del Gobierno, señor Samper.

IMPRESION SATISFACTORIA

Esta noche celebraron una entrevista con el ministro de la Gobernación los representantes de la Sociedad de Autores, los de profesores de orquesta y empresarios.

La impresión del ministro es satisfactoria.

NOTICIAS DE GOBERNACION

El subsecretario de Gobernación manifestó esta madrugada que el gobernador de Huelva comunicaba que se había celebrado en aquella capital un desfile de fuerzas militares en homenaje a la bandera nacional y a los héroes del descubrimiento de América.

Fueron constantemente ovacionados el ministro de Marina, las fuerzas de desembarco de la escuadra, la Infantería, Guardia civil y carabineros, que desfilaron después ante las autoridades, dándose muchos vivas a España y a la República.

Agregó que el gobernador de Palencia le comunicaba que los obreros de la mina de San Cebrián han reanudado el trabajo, y, por lo tanto, se ha solucionado el conflicto que allí existía.

Sobre el conflicto teatral dijo el señor Benzo que el ministro había celebrado una conferencia con los representantes de las empresas y otra con los de los profesores de orquesta; que mañana se proponía continuar sus gestiones para resolver el asunto, mostrándose muy optimista y confiando que se llegará en breve a una solución, en bien de todos.

DOCTOR GARCIA BUSTAMANTE
Medicina, cirugía, estómago, hígado, intestino.—Alameda 1.ª, 4. Teléf. 2381.

ASENTAMIENTO DE CAMPESINOS

El Consejo ejecutivo del Instituto de Reforma Agraria continuó la aprobación de los planes de aplicación de fincas, acordando que en Guaperal, que pertenecía al duque de Almenara Alta, sita en el término de la Roca de la Sierra, en la provincia de Badajoz, se asienten veinte campesinos, a los cuales se concede un anticipo de pesetas 30.530, para aperos, mobiliario, máquinas y animales, y 14.794 para semillas, piensos y abonos.

Asimismo aprobó el plan relativo a la finca «Cojos», del término municipal de Rollan (Salamanca), que fué propiedad del marqués de Castelar, asentándose en la finca ciento treinta familias del censo de Rollan.

Se constituirá una comunidad de campesinos, concediéndose como anticipo, para el primer año de explotación, la cantidad de 98.545 pesetas.

El Consejo desestimó dos recursos contra inclusión en el inventario de las fincas susceptibles de explotación, interpuesto por las señoras de Martínez Irujo, y otro, correspondiente a Manuel Carbajal.

MANIFESTACIONES DEL MINISTRO DEL TRABAJO

El señor Estadella ha hablado con los periodistas de los problemas relativos a su departamento.

Dijo que la Junta nacional contra el paro se ha reunido, dándose cuenta en la reunión de las numerosas peticiones que han enviado diferentes organismos de todas las regiones para que se les dote de medios con que aliviar la crisis.

Se examinó el mapa gráfico que ha hecho la sección primera de la Junta, y se acordó conceder auxilios a aquellas localidades donde es más grave la crisis.

Para ello se hará estudio de las obras que puedan realizarse por los departamentos ministeriales respectivos.

Estas medidas no serán suficientes para la solución del problema, pero la Junta sólo tiende a aliviarle en lo que la sea factible, dados los recursos con que cuenta.

Se dictarán disposiciones que tienden a aliviar el paro, sobre todo las que se refieren a casas baratas.

En la «Gaceta» de hoy se publica una orden de este Ministerio sobre la reducción de personal en los Jurados mixtos. Se procuró y consiguió no suprimir ninguno de estos organismos, pero en cuanto al personal no ha habido más remedio que amoldarse a la vigente ley de presupuestos.

En medio de todo, tengo la satisfacción de que el número de funcionarios separados haya sido reducido en gran parte en relación con la cifra que en los primeros momentos se dijo.

Ahora nos ocupamos de que los excedentes tengan a la mayor brevedad posible nueva colocación. Para ello se creará la Sección de personal de Jurados mixtos de Trabajo, y se formará el escalafón con todos los excedentes, los cuales irán cubriendo las vacantes que vayan produciéndose.

EL SUBSECRETARIO DE TRABAJO, A OVIEDO

Esta noche ha salido para Asturias el subsecretario de Trabajo, señor Ulled, quien representará al ministro en el certamen del Trabajo en La Felguera.

Es portador de dos mil pesetas, que el ministro destina al reparto de premios a los mejores alumnos.

Ulled aprovechará el viaje para visitar las Escuelas de Trabajo de Oviedo, Gijón y Cangas de Onís.

Estará de regreso en Madrid el lunes.

COMPRANDO PESETAS

Aranjuez.—Hoy interrumpieron la tranquilidad de la población dos francesas que visitaron todos los comercios, en los que compraron todas las monedas de peseta del cuño de 1877, pagando diez céntimos más de su valor.

Según dijeron, dichas monedas tienen en la aleación cierta cantidad de platino.

Esto ha dado lugar a comentarios y escenas pintorescas.

LAS FIESTAS COLOMBINAS

Huelva.—Con motivo de las fiestas se ha celebrado un homenaje a la bandera, con asistencia del ministro de Marina, embajador de Portugal y demás autoridades.

Después se efectuó un desfile de fuerzas, en el que tomaron parte un escuadrón de marinería, una compañía del regimiento número 9, la Guardia civil y los carabineros.

A mediodía, el ministro y las autoridades visitaron la carabela «Santa María», surta frente a la Rábida.

EL CONGRESO MUNICIPALISTA

Gijón.—Esta mañana ha continuado sus trabajos el séptimo Congreso municipalista, con asistencia de nuevos congresistas, que han alcanzado la cifra de 203.

Quedó constituída la mesa, bajo la presidencia del señor Escofet.

Renunciaron el cargo de ponentes los señores Illana y La Iglesia, por incompatibilidad con los cargos que tienen en la Comisión de Gobierno de las Cortes.

Luego se constituyeron las ponencias, que por la tarde se reunirán, para preparar la labor que será sometida a las diferentes secciones del Congreso.

FASCISTAS EN LIBERTAD

Sevilla.—El gobernador ha dicho a los periodistas que han sido puestos en libertad los cinco fascistas detenidos por el incidente que promovieron anteayer en su despacho.

LA POLITICA HIDRAULICA EN LA MANCHA

Ciudad Real.—El director general de Obras, el de Ganadería y el geólogo señor Hernández Pacheco y otros técnicos, han visitado el pantano de Peñarroya, para estudiar la posibilidad de emprender las obras, cuya realización haría posible acabar con la escasez de agua en una gran parte de la provincia.

El director de Obras públicas prometió dedicar toda su atención a este asunto. También prometió ocuparse de la empresa de librar de la invasión de la filoxera a los pueblos invadidos por esta plaga.

FUMAD los excelentes cigarros y cigarrillos filipinos de la renombrada fábrica
LA FLOR DE LA ISABELA
aprovechando la rebaja de precios.

BATIDA CONTRA LOS LOBOS

Navarredonda.—El alcalde ha solicitado del gobernador la necesaria autorización para organizar una batida para matar los lobos, que en gran número causan destrozos en el ganado lanar y de cerda, de este término municipal.

DOS NIÑAS MUERTAS POR UN AUTOMOVIL

El Ferrol.—Un automóvil de turismo, que se dirigía a Ribadeo, al tomar una curva alcanzó a las niñas Lucila Moreira, de cinco años, y Carmen Simón, de siete, arrastrándolas y causándolas la muerte.

Los esfuerzos del chofer para no atropellarlas fueron inútiles.

Las niñas se hallaban sentadas en el centro del camino.

CONFLICTO RESUELTO

Gijón.—Hoy ha quedado resuelto el conflicto de los camareros. Estos estuvieron reunidos hasta las seis de la madrugada, acordando ratificarse en el acuerdo anterior, de dar su conformidad a las bases, ya firmadas por los patronos, que ellos firmaron al mediodía.

Las autoridades tienden a evitar que se plantee el día 10 la huelga de obreros municipales, que afectaría a quinientos hombres.

HEROISMO MATERNAL

Huesca.—En Fraus ha ocurrido una catástrofe que ha causado gran consternación en el vecindario.

En el coche de un cine ambulante se produjo un incendio, tan violento, que el vehículo quedó completamente destruído en pocos momentos.

Dentro del coche se hallaban los dueños del cine, un matrimonio con cinco hijos.

El marido, que es el italiano José Viez, pudo ser salvado por una ventanilla. La esposa, que también hubiera podido ser extraída del vehículo, se negó terminantemente a salir, sin que antes se sacara a sus cinco hijos, todos de corta edad, y cuando hacía desesperados esfuerzos por arrancarlos de entre las llamas, cuyó desvanecida por el humo y pereció carbonizada, lo mismo que las infelices criaturas.

Viez fué llevado por el vecindario al hospital de Barbastro, donde se le curó de las quemaduras que sufría. Se cree que el origen del incendio fué quedarse dormido el matrimonio, que dejó encendida una vela y prendió fuego a las cortinas.

OBREROS HERIDOS POR UN CAPATAZ

Málaga.—En Estepona, el capataz Daniel Rey disparó cuatro tiros de pistola contra el obrero Antonio Ríos, hiriéndole gravemente.

Uno de los disparos alcanzó al obrero Nicolás Fernández, que fué herido de consideración.

El agresor ha sido detenido por la Guardia civil.

En el pueblo reina gran excitación.

PARA EXTRAER DOS CADAVERES

Málaga.—Continúan los trabajos para extraer de la cantera de Almayate los cadáveres de dos obreros que quedaron sepultados en el desprendimiento de anteayer.

Parece que los cadáveres deben hallarse a una profundidad de ocho metros, debajo de una mole de piedra, por lo que los trabajos se realizan con grandes dificultades.

Piel-Vías Urinarias-Venéreas.
Dr. SOLIS CAGIGAL
Por oposición, de la Lucha oficial contra las enfermedades Venereas y de la Piel. — Consulta de 10 a 1 y de 4 a 7.
PUNTIDA, 3, PRIMERO

EL PROBLEMA DE LA CARNE EN ASTURIAS

Oviedo.—La Junta de economía provincial había acordado aumentar el precio de la carne en treinta céntimos el kilo la de primera, en veinte la de segunda y en diez la de tercera, creyendo así resolver el conflicto que hace tiempo habían anunciado los tablajeros si no se accedía a la elevación que solicitaban.

No ha tenido éxito la fórmula, pues los tablajeros insisten en que si no se les autoriza a subir treinta céntimos el kilo en todas las clases, dejarán de sacrificar reses.

El gobernador ha declarado ilegal esta huelga, y está dispuesto a adoptar severas medidas.

EL PROXIMO VIAJE DEL PRESIDENTE A SANTIAGO

Santiago.—Bajo la presidencia del alcalde, se reunieron los representantes oficiales para concretar el programa de los actos que han de celebrarse con motivo de la visita del presidente de la República, que llegará a esta ciudad a las nueve de la noche.

Después de la recepción oficial que se celebre en el Ayuntamiento, habrá una fiesta con la participación de los coros gallegos e iluminación de la fachada de la catedral y de los edificios oficiales.

Después del banquete oficial que el viernes se celebrará en honor del señor Alcalá Zamora, éste saldrá para La Coruña.

LOS AUTORES DE LA CATASTROFE DE PUZOL

Valencia.—Hace unos días en la playa de Sagunto un individuo llamado Antonio Vinuesa hirió de gravedad a otro, llamado José Gómez Cervera.

Trasladado éste al hospital, y creyéndose en peligro de muerte, declaró que el autor de la agresión había participado en la catástrofe del expreso de Sevilla en Puzol, hecho ocurrido durante los sucesos anarcosindicalistas de diciembre.

La Guardia civil detuvo a Vinuesa, quien fué sometido a un interrogatorio, afirmando que, en efecto, había intervenido en dicho suceso y dió pormenores del mismo.

El detenido, junto con otros individuos, llegó el 8 de diciembre a Puzol en automóvil y con una llave inglesa que llevaban desmontaron los carriles y después colocaron una bomba.

Vinuesa dijo que por este atentado no había recibido remuneración alguna y que no conocía a sus compañeros.

José Gómez se ha ratificado en sus manifestaciones, afirmando que el móvil de la agresión fué el haber descubierto que Vinuesa había participado en el atentado.

Vinuesa ha declarado también que el organizador de aquella catástrofe fué un tal Ramos, que es un obrero inteligentísimo que en una Exposición celebrada en Bilbao ganó un premio por haber presentado un diminuto aeroplano construído por él.

Se practican activas pesquisas para descubrir a los demás autores del hecho.

Se espera con interés las derivaciones de tan importante detención, que pondrá en claro quiénes fueron los que intervinieron en el atentado del pasado mes de diciembre.

CENTRO COMUNISTA CLAUSURADO

Logroño.—Esta madrugada practicó un registro la Policía en un Centro cultural de la calle de la Merced, encontrando documentos y folletos comunistas.

En el patio fueron halladas dos pistolas cargadas y veinte cápsulas.

Se detuvo a Angel Aransain y Mariano Melero.

El gobernador ha ordenado la clausura del Centro y la detención de la Directiva.

En los domicilios de dos comunistas se encontraron documentos relativos a la organización comunista en la provincia, y con este motivo se han practicado otras detenciones.

UNA DETENCION

Madrid.—En la calle del Marqués del Riscal ha sido detenido el fascista Luis Ciudad Iglesias, de 27 años, cerrajero, a quien se le ocupó una pistola de 7,65, cargada.

Declaró estar afiliado al fascismo.

EXPLOSION EN EL TALLER DE UN PIROTECNICO

Sevilla.—Cuando se hallaba picando pólvora en su taller de pirotecnia Rafael Reina, se produjo una explosión.

Los vecinos y la Guardia civil acudieron al lugar del suceso y recogieron a Rafael Reina, que presentaba gravísimas quemaduras; a su mujer, Ana Chacón, de veintisiete años, y a sus hijos Juan José, de siete; Rafael, de cinco, y Dolores, de dos, que también presentaban quemaduras de carácter grave.

Después de recibir los primeros auxilios facultativos, fueron conducidos al hospital de Sevilla.

La Guardia civil hace averiguaciones para saber porqué había tanta cantidad de pólvora en el taller.

El pirotécnico no ha podido declarar por la gravedad de su estado.

CLAUSURA DE UN CENTRO COMUNISTA

Jaén.—Por orden gubernativa ha sido clausurado el Centro comunista de esta ciudad.

CASAS INCENDIADAS

Soria.—Comunican de Seba de Soria que un incendio destruyó dos casas de Dionisio Alda y Antonio Cabrerizo.

Acudieron a sofocar el incendio los bomberos de la capital.

Las pérdidas son importantes.

OPERACIONES PARALIZADAS

Sanlúcar.—Como las operaciones del mercado de pescado están suspendidas, los barcos se trasladan a otros puertos para efectuar sus ventas.

Las protestas son generales ante la actitud adoptada por el alcalde, que permite que por esta circunstancia queden en la miseria centenares de obreros que viven de la industria pesquera.

DE BARCELONA

DE LA AGRESION A UN TRANVIARIO

Barcelona.—Comunican de Badalona que se ha remitido al Juzgado de guardia una relación, en la que se explica la forma en que fué cometida una agresión de que fué víctima el tranviario Ramón Barrón, de cuarenta y seis años.

Según el escrito, el individuo en cuestión pasaba por la calle de Guixelas cuando se le aproximó un grupo de desconocidos, que, valiéndose de unas porras de plomo, le propinaron dos fuertes golpes, que le dejaron sin sentido.

El Juzgado ha ordenado a la Policía la práctica de determinadas diligencias para capturar a los autores de la agresión.

EL TRAFICO DE ESTUPEFACIENTES

Por la Policía del Estado ha sido detenido un súbdito peruano, que se dedicaba al tráfico de estupefacientes. Se llama Guillermo Montoya, y se le encontró una cantidad de droga que, según propia declaración, pensaba vender a veinticinco pesetas el gramo.

En un registro que la Policía practicó en su domicilio se incautó de una cantidad de cocaína y recetas médicas.

EL ATENTADO CONTRA EL DIPUTADO SEÑOR GRAU

Con referencia al documento redactado por la Comarcal del Vallés, y dirigido a los diputados de la Esquerra, en relación con el atentado al diputado señor Grau, una Comisión de la Comarcal visitó anoche al presidente de la Generalidad, para entregarle un ejemplar del documento.

La entrevista se prolongó durante dos horas, y a pesar de la reserva que sobre ella se guarda, parece que transcurrió en tonos muy cordiales.

UN ACTO POLITICO EN REUS

El presidente de la Generalidad celebró esta mañana una conferencia con el consejero de Cultura, señor Gassols.

Recibió además varias visitas, entre ellas la del diputado señor Simón Bofarull, que fué a invitarle a un acto político que tendrá lugar en Reus, el sábado próximo.

También recibió a los directivos de la Unión Sportiva, de Sans, que le invitaron a la carrera ciclista en honor de los participantes españoles en la Vuelta a Francia.

Mañana por la mañana se trasladará el señor Companys a Lloret del Mar, donde permanecerá descansando hasta el miércoles próximo.

DEL ASESINATO DE UN PATRONO

El Juzgado ha tomado declaración a Luis Montserrat, presunto autor del asesinato del patrono Miguella.

El detenido insistió en negar su participación en el hecho, y parece que logró demostrar la coartada, pues aseguró que en el momento del crimen estaba con su familia en la clínica de salud La Alianza.

De todos modos, como el obrero insistió en su acusación contra el detenido, esta tarde será conducido al hospital para celebrar un careo.

DETENCION DE SABOTEADORES

El consejero de Gobernación, señor Dencas, ha dicho a los periodistas que han sido detenidos los anarquistas Sobrino, Velafila, Roig y Carabó, autores de numerosos actos de sabotage contra los tranvías.

Han podido ser descubiertos por confidencias que recibió la Policía.

Se les acusa de siete actos criminales, y han sido puestos a disposición del Juzgado militar, pues estaban reclamados como incursos en delito de resistencia a la fuerza armada.

BANCO ATRACADO

A última hora de la noche se ha tenido noticia de un atraco cometido en Amposta. Varios pistoleros entraron, armados de pistola, en la sucursal de la Banca Escribá, y se apoderaron de una cantidad en metálico, cuya cuantía se desconoce.

A los gritos que dieron los empleados salieron algunos transeuntes en persecución de los ladrones, que hicieron fuego contra los que iban tras ellos, matando a un transeunte e hiriendo a otros dos.

Montaron en un auto que habían alquilado en Tortosa, y a cuyo chofer dejaron en la carretera poco después.

La Guardia civil salió en persecución de los criminales, y se dieron órdenes para que en los cruces de las carreteras fueran detenidos.

Como iban arrojando tachuelas en la carretera, resultó difícil la persecución.

Antes de cometer el atraco habían cortado las comunicaciones telefónicas.

Parece que los atracadores habían llegado a Tortosa a primera hora de la tarde, en el llamado tren sevillano.

LA HUELGA DEL RAMO DE TRANSPORTES

El Comité de huelga del ramo de transportes, que actúa clandestinamente, ha dirigido un manifiesto en el que se hace constar que hay que poner una resistencia desesperada, pues dice que peligra la vida del Sindicato y que hay que ponerse a la defensiva a todo trance.

EL ATRACO A LOS FERROCARRILES CATALANES

El Juzgado que instruye sumario por el atraco a los Ferrocarriles Catalanes ha recibido un informe de la Compañía, en el que dice que la cantidad robada asciende a 13.000 pesetas y que los daños causados por los atracadores, que rompieron cristales y originaron un fuego, ascienden a cien pesetas.

PIDIENDO UN SUPLICATORIO

El Juzgado ha dirigido un escrito a la Comisión permanente de las Cortes pidiendo el suplicatorio para procesar al diputado socialista por Tarragona Ruiz Lecina, por un artículo publicado en «Cataluña Obrera», que se ha estimado injurioso para las autoridades de la República.

LOS DETENIDOS CON MOTIVO DE UN TIROTEO

De los cuarenta detenidos con motivo del tiroteo que hubo en Montjuich, treinta y cinco han pasado a la cárcel, y se ha dictado auto de procesamiento contra ellos, por reunión clandestina.

Los detenidos niegan la reunión, y dicen que ignoraban que entre ellos hubiera extremistas de los cuales tuviera antecedentes la Policía.

Entre los detenidos hay tres que están hospitalizados, porque resultaron heridos.

LOS ATRACADORES SE REFUGIAN EN UNA MONTAÑA

Se conocen nuevos detalles del atraco cometido en Amposta.

Seis individuos alquilaron en Tortosa el auto 4.508, de la matrícula de Tarragona, ordenando al chofer que les condujera a Amposta.

A poco de salir obligaron al chofer a descender y le abandonaron en la carretera, huyendo con el vehículo.

Al llegar a Amposta, entraron cuatro de los atracadores en el Banco y los otros dos se quedaron vigilando a la puerta.

Una vez en el interior del local, los que entraron intimidaron a los empleados con pistolas ametralladoras, y les obligaron a ponerse de cara a la pared. Mientras uno apuntaba, los otros se apoderaron de 20.000 pesetas que había en la caja.

Cuando abandonaron el local, uno de los empleados salió a la calle dando gritos de auxilio. Los transeuntes y algunas otras personas que acudieron al oir los gritos, salieron en persecución de los atracadores. Estos hicieron fuego y uno de los proyectiles mató al concejal señor Noet.

El auto en que montaron tomó la dirección de Santa Bárbara.

Se organizó la persecución en autos; pero hubo que abandonarla, porque al huir arrojaban tachuelas en la carretera.

Se pretendió avisar a la Guardia civil de los pueblos próximos; pero la línea telefónica había sido cortada. Fué utilizado el telégrafo.

Fuerzas de Asalto y de la Guardia civil salieron de Santa Bárbara, y cerca ya de esta población encontraron el auto de los atracadores, abandonado en la carretera, cerca del monte de Santa Bárbara, en donde se cree que se internaron los criminales.

Fuerzas de Asalto, Guardia civil y Somatenes cercan el monte y dan una batida.

LOS DEPORTES

EL CAMPEONATO ATLETICO NACIONAL

San Sebastián.—Se ha celebrado en Tolosa la final de la segunda jornada del Campeonato de atletismo nacional, cuyos resultados son los siguientes:

Lanzamiento de disco. — Primero, A. Durán (Castilla), 38'525 metros; segundo, C. Durán (Castilla), 38'225; tercero, Celaya (Guipúzcoa), 38'185.

Saltos de altura.—Primero, Lacomba (Valencia), 1'75 metros; segundo, Rueda (Castilla), 1'70; tercero Altafuya (Cataluña), 1'60.

100 metros lisos. — Primero, Cruza (Guipúzcoa), 11 y 1/5; segundo, Pardo (Castilla); tercero, Sánchez Arana (Guipúzcoa).

10.000 metros lisos.—Primero, Eladio García (Guipúzcoa), 33, 15 y 1/5. Batió el record de Guipúzcoa. Segundo, Mur (Cataluña), 33, 39; tercero, Iriarte (Guipúzcoa), 33'41.

Puntuación de la final de la segunda jornada:

Guipúzcoa, 58; Cataluña, 57; Castilla, 47; Galicia, 15, y Montaña, 2.

Del extranjero

UNA PROTESTA DEL JAPON

Tokio.—Un periódico anuncia que el ministro de Negocios Extranjeros está dispuesto a hacer una advertencia formal al Gobierno de la U. R. R. S. con motivo de las numerosas agresiones en el Manchukuo.

Fernando Estrañi
Enfermedades del SISTEMA NERVIOSO
CASTELAR, 1. — TELEFONO 1142.
Consulta de 11 a 1 y de 5 a 5

CONCENTRACION DE BUQUES DE GUERRA

Roma.—En aguas del puerto militar de Gaeta se han reunido diez cruceros, once exploradores, dieciocho contratorpederos, ocho submarinos, un navío portaaviones y nueve buques auxiliares para los ejercicios de tiro, que comenzarán el lunes.

Terminados los ejercicios, se celebrará una gran revista naval.

Dr. JOSE MATORRAS CIRUGIA Y PARTOS
PASEO DE PEREDA, 21, PRIMERO
De doce a dos y cuatro a seis. Telf. 3210.

LAS TROPAS COMUNISTAS CHINAS

Fu Cheu.—Se duda mucho en Shanghay que las tropas comunistas que han llegado a pocos kilómetros de la ciudad puedan tomar ésta.

LA EPIDEMIA DE COLERA

Bombay.—La epidemia anual de cólera se ha adelantado este año.

En la pasada semana se han registrdo en la provincia de Bombay 1.963 casos, de ellos 764 mortales.

LA BODA DEL HIJO DE SANJURJO

Lisboa.—En la iglesia parroquial de Estoril han contraído matrimonio la señorita Conchita Comin Lara, hija de los marqueses de Villamediana, y el capitán de Aviación Justo Sanjurjo.

Fueron padrinos la marquesa de Villamediana y el general Sanjurjo.

Para que os duren mucho vuestros trajes, vestios en La Tijera de Oro.
NOVEDADES EN PAÑERIA
NEGROS Y AZULES GARANTIZADOS

De la muerte de Hindenburg.

CIERRE DE LA BOLSA

Berlín.—La Bolsa estará cerrada el lunes y el martes, con motivo de los funerales por el mariscal Hindenburg.

PREPARANDO EL PLEBISCITO

Berlín.—Se ha publicado una orden relativa al plebiscito del día 19 del corriente, precisando que en las papeletas de voto figurará el texto de la carta de 2 de agosto recibida del canciller Hitler renunciando al título de presidente del Reich, aunque asume las funciones inherentes a dicho cargo.

También figurará en las papeletas de voto el texto de la decisión gubernamental organizando el plebiscito.

En primer lugar se leerá: «Oye, alemán, o tú, mujer alemana, ¿apruebas el reglamento previsto por estas disposiciones?». A continuación habrá dos casillas, con las palabras sí y no, y los votantes se decidirán poniendo una cruz sobre una de ellas.

Anís UDALLA Coñac

LOS RESTOS DE HINDENBURG

Neudeck.—Los restos del mariscal Hindenburg han sido depositados en un féretro en presencia de los miembros más antiguos de la familia y de los oficiales de la guardia de honor.

AUN NO ESTA SEÑALADO EL LUGAR DE LA INHUMACION

Berlín.—En los centros oficiales se dice que las informaciones publicadas hasta ahora acerca de la inhumación del cadáver de Hindenburg en el monumento de la batalla de Tannanberg son, por lo menos, prematuras.

R. PRESMANES DENTISTA
Puente, 1 duplicado, principal.

El Gobierno tiene, en efecto, el propósito de enterrar los restos del mariscal en el monumento a la batalla que le dió tanta fama; pero la familia del finado desea que el enterramiento sea en el panteón que aquélla posee cerca de su finca de Neudeck.

Se espera abrir el testamento de Hindenburg para saber si consta algo en él en relación con el lugar del enterramiento.

No hay nada resuelto en definitiva.

YUKI, el juego de moda. Para playa y campo, siempre YUKI.

EL DUELO EN FRANCIA

París.—El Gobierno ha decidido que se ponga a media asta la bandera en los edificios públicos el día 7 del corriente, con motivo de la celebración de los funerales por el presidente Hindenburg.

El embajador de Francia en Berlín, señor Ponsat, asistirá a los funerales, en calidad de embajador extraordinario.

BUENAVENTURA R. PARETS
ABOGADO
Consulta diaria de 9 a 1 y de 4 a 6, excepto los días festivos.

M.E.C.D. 2017

NOTAS LOCALES

EL DIA

Las aguas han vuelto a su cauce. Es decir, el tiempo se ha puesto a tono con la estación. En unas horas se ha despejado el cielo, que ha recobrado su limpidez azul, habiendo cesado la lluvia, que ha sido sustituida por un sol radiante, magnífico y prometedor.

Mientras la colonia veraniega se dedica a la placidez de las playas y al regocijo de las fiestas y a disfrutar de los encantos de las excursiones por la provincia, los santanderinos, con su actividad creadora, cantan a diario un himno de su amor al trabajo.

Todas las fiestas, cada una en su propio marco, sostienen su rango e importancia. Los teatros cuentan las representaciones por llenos, como merecen el prestigio, crédito y valía de las Compañías contratadas, y que indiscutiblemente son las mejores de España.

Para hoy, los dos acontecimientos de la temporada: la primera corrida de toros, con la reaparición de Ignacio Sánchez Mejías, que, para desconsuelo de los derrotistas, se presentó ayer, a las dos de la tarde, en la terraza de Royalty. El otro acontecimiento es la verbena de la Prensa, en la Feria de Muestras, con el concurso del vestido de cuatro pesetas, que obtendrá, seguramente, el mismo brillante resultado del año anterior.

Esta noche no han cesado de penetrar en la ciudad automóviles de las provincias de Asturias y de Bilbao. Acucia a quienes los ocupaban el deseo de concurrir a las fiestas preparadas para hoy en Santander. Y si hace buen tiempo, lo que es de desear, durante la mañana llegarán millares de forasteros, especialmente de la provincia.

Que encuentren en nuestro pueblo todas las satisfacciones morales y espirituales que se merecen. Desde luego, cuenten con el carácter singularmente acogedor de los santanderinos, con las comodidades y diversiones que cuenta este pueblo, con merecido rango de gran capital, y con lo que es más admirable y gratuito: con la contemplación de la sin par belleza de la mujer montañesa, gracia, flor y perfume de Santander.

sidente de la Comisión mixta Arbitral Agrícola, quien le había ratificado su propósito de salir hoy de Madrid, para llegar mañana a Santander.

Inmediatamente de su llegada, la Delegación de la Comisión mixta Arbitral Agrícola empezará a informarse debidamente, con objeto de llegar a la resolución definitiva del problema lechero en Santander.

RIOJA
EL MONTECILLO
LOS MEJORES VINOS DE MESA
Dep. Juan Sánchez. Concordia, 16. Tel. 2831

JUSTA PETICION DEL VECINDARIO AL ALCALDE

Nos ha visitado una numerosa Comisión de vecinos para pedir, por nuestro conducto, al alcalde que se cumpla estrictamente lo que está dispuesto respecto a la forma en que debe hacerse la venta de carne de toro.

Está ordenado que la venta se efectúe en un solo cajón, pero suele suceder que se pone en despachos de los que se destinan a la venta de carne de vaca, y así resulta que algunos, creyendo que se llevan carne de vaca, cargan con la de toro.

Estiman conveniente que en esos despachos se venda exclusivamente carne de toro, como está ordenado, y que se establezca, por los administradores, la correspondiente vigilancia, a fin de evitar gato por liebre.

EXCURSIONISTAS ASTURES, A SANTANDER

Aprovechando estos días de ferias son numerosos los excursionistas de distintas poblaciones asturianas que visitan Santander.

Entre las últimamente llegadas figura una gijonesa, compuesta de jóvenes turistas, que realizan estos viajes con fines puramente culturales.

Un grupo de estos excursionistas nos visitó ayer, para saludarnos en nombre de Gijón, saludo que agradecemos, deseándoles que la estancia en Santander les sea muy grata.

LAS BASES DE TRABAJO DE CAMAREROS EN CAFES, BARES, CERVECERIAS, ETC.

En el «Boletín Oficial» del día 2 de agosto se han publicado las «Bases de trabajo de camareros en cafés, bares, cervecerías, etc.».

Consta de 26 bases y una adicional, esta última relacionada con la jornada, que ha de acomodarse a lo que previene el decreto de 1 de julio del año 1931, declarado ley de la República el 9 de septiembre del propio año.

Estas bases, que abarcan todas las necesidades de la industria, tendrán una duración de dos años, siendo prorrogables por anualidades sucesivas, si no son denunciadas con tres meses de antelación de su vencimiento al Jurado mixto correspondiente.

Comenzará esta vigencia el día 6 de agosto de 1934, de conformidad con lo acordado por el Jurado de la Industria Hotelera en la reunión del pleno de fecha 31 de julio de 1934.

SANTANDER - MADRID
Excursiones colectivas.
Patrocinadas por la Casa de la Montaña en Madrid.
Carrera de San Jerónimo, 31. - Tel. 12009.
Salidas de Santander:
Dos veces por semana.
Informes: "Hotel Royalty"
Calle de los Tableros. 1 - Tel. 1211.

LOS GOBERNADORES CIVILES DE SANTANDER Y DE VALLADOLID

Anoche llegó a esta ciudad el gobernador civil de Valladolid, don Alonso Velarde, que, como siempre, estuvo a saludarnos en esta Casa de EL CANTABRICO, donde, de antiguo, tanto se le quiere.

En la mañana de hoy, procedente de Madrid, llegará el gobernador de Santander, señor Sánchez Campomanes.

Podemos confirmar que el viaje de esta autoridad a la capital de la República tuvo por objeto informar, por haber sido requerido para ello, al Comité del Partido Radical de los acontecimientos políticos acaecidos en Santander.

No nos atrevemos a decir que el señor Sánchez Campomanes trae poderes para resolver el pleito, pero sí que es portador de órdenes trasmitidas, por quien puede darlas, para poner término a la división existente en el seno del Partido Radical de Santander.

Quizá en un plazo brevísimo de horas quede completamente despejado el confuso horizonte en que se desenvuelve dicho Partido en Santander.

MARITIMAS

BALANCE LAMENTABLE

El balance semanal no puede ser más lamentable por cualquier parte que se examinen los diversos aspectos de la vida marítima en el puerto santanderino.

El movimiento de buques de carga en el transcurso de la semana ha sido bastante reducido, y, por tanto, el tráfico de mercancías ha carecido de importancia, ocupándose en estas faenas pocos obreros.

En el orden pesquero, no ha estado mal la costera bonitera, y si no ha alcanzado proporciones extraordinarias la cantidad de bonito pescado en estas mareas, ha tenido buen precio lo desembarcado en este puerto, en tanto que las embarcaciones del Gremio local han tenido una semana francamente mala, y mediana las parejas.

Ayer, para remate, no pudieron salir los barcos a la mar por el mal tiempo.

Para los armadores y navieros, la semana transcurrida tampoco ha ofrecido nada favorable, manteniéndose débil el mercado de fletes, con cotizaciones bajas, que no permiten cubrir el balance de amortización y sostenimiento de barcos, y muy poca demanda.

BARCELONA MAJESTIC HOTEL
Paseo de Gracia. Primer orden. Doscientas habitaciones. 150 baños. Orquesta
Precios moderados. El más concurrido

EL «JAIME I»

Levó anclas en las primeras horas de la mañana, haciéndose a la mar, rumbo a El Ferrol, el acorazado «Jaime I», que ha estado unos cuantos días en nuestro puerto.

Se espera que en sustitución de este buque venga a Santander uno de los acorazados de aquella base naval.

LAS PRIMAS A LA NAVEGACION

En la liquidación general de primas a la navegación devengadas en el año último, se han señalado al «Rita García» 78.587,95 pesetas, y al «Río Miera», 2.978,81, ambos de esta matrícula.

La prima más elevada corresponde a la Casa Sota y Aznar, con 1.328.822,12 pesetas, correspondientes a 21 barcos, siguéndole en orden Ibarra, y después, la Campsa.

EL «CAMPILLO»

Por primera vez, entró ayer en el puerto el barco petrolero del Monopolio «Campillo», de nueva construcción.

Procede de un puerto ruso, y alijará en los depósitos de Maliaño un importante cargamento de gasolina.

NUEVOS MECANICOS Y FOGONEROS

Como resultado de los exámenes de fogoneros habilitados y mecánicos verificados en esta Delegación, han sido aprobados: de los primeros, don Felipe Castañeda, don José María G. Cavia, don José Fernández Méndez, don Emilio Pedraja y don Andrés Sánchez Puebla, y para los segundos títulos, don Lorenzo Ibaceta, don José Falagán, don Apolinar T. Abascal, don Baldomero Falagán, don Antonio Ayerbe y don Enrique Echevarría.

EL TIEMPO

Con el viento fresco del Noroeste se levantó ayer alguna marejada, dificultando bastante la navegación.

MAREAS PARA HOY

Pleamares: 11,53 m.; 0,0 t.
Bajamares: 5,41 m.; 6,21 t.
Coeficiente medio: 39 m. y 00 t.
(Para obtener la hora local hay que restar quince minutos.)

MAREAS PARA MAÑANA

Pleamares: 0,32 m.; 1,6 t.
Bajamares: 6,57 m.; 7,29 t.
Coeficiente medio: 40 m. y 44 t.
(Para obtener la hora local hay que restar quince minutos.)

Almacenes EL NORTE
POR FIN DE TEMPORADA
GRANDES REBAJAS
Gran surtido en trajes de baño y artículos para playa.
PLAZA DE PI Y MARGALL, BECEDO Y AMOS DE ESCALANTE

BASCULAS ARCAS PARA CAUDALES PIBERNAT Atarazanas 8-3º SANTANDER

DESDE SANTOÑA

El curso de sordomudos.

Sigue su marcha normal, con un interés creciente, el curso de información sobre la enseñanza de los sordomudos, inaugurado en esta villa el 22 de julio último.

Las clases teórico-prácticas y las conferencias tienen lugar por la mañana, desde las nueve hasta las doce, quedando las tardes, no todas, para repasos y para excursiones por los lugares pintorescos de la provincia, así como para disfrutar de la brisa de nuestras playas.

Hemos conversado muchas veces con los profesores extranjeros, quienes se muestran encantados de las bellezas de la Montaña, de la suavidad de su clima y, sobre todo, de la bondad y acogimiento de los habitantes, para los que tienen palabras de gratitud, que subrayan, sobre todo, cuando hablan de nuestro joven alcalde, don Epifanio Azofra, y de las demás autoridades santoñesas.

Hablando de los maestros-alumnos que asisten a las conferencias y lecciones prácticas, tienen para ellos palabras de elogio, «por la inteligencia, interés y aprovechamiento con que siguen el curso».

Verdaderamente no es cosa frecuente ver un grupo de maestros y maestras que, con un desprendimiento y una vocación que les honra, no han tenido inconveniente en prescindir de su descanso, en desplazarse, en hacer gastos cuantiosos para sus modestas fortunas, para venir a capacitarse en esta enseñanza especial, sin la probabilidad siquiera de obtener una recompensa a su esfuerzo.

Los profesores han reclutado a unos cuantos sordomudos, hijos de la provincia, de quienes se sirven para las lecciones prácticas que realizan ante los alumnos.

¡Ojalá que esta iniciativa, debida al culto profesor del Colegio Nacional de Madrid, don Jacobo Orellana, arraigue, y se repitan estos cursos en años sucesivos!

También veríamos con gusto que el proyecto de nuestro alcalde, asesorado por el señor Orellana, de establecer en nuestra magnífica playa de Berria una Escuela permanente de playa, al estilo de otras que funcionan en el extranjero, como la de «Alexandre Decraene», en Uytkerke (Bélgica), por ejemplo, llegase a feliz realización.—X.

¡DIABETICOS!
Los PANES y ALIMENTOS DE REGIMEN
"CERES"
son los que usted debe exigir en todos los buenos establecimientos de Santander.
GLUTINERIA MODERNA
de Establecimientos
RADISSON S. A. Barcelona.

UNA DESGRACIA EN LOS CORRALES

Un niño se cae a la vía y resulta gravemente herido.

Nuestro corresponsal en Los Corrales nos ha dado cuenta anoche de una terrible desgracia ocurrida en aquella estación a la llegada del tren rápido del Norte.

El niño Felipe Ruiz Abascal, hijo del honrado vecino de aquella localidad Angel Ruiz, estaba jugando en el andén, con otros niños de su edad, a la llegada del tren rápido del Norte y tuvo la tremenda desgracia de caer a la vía en el momento en que la locomotora entraba en la estación.

Un grito de horror salió de todas las bocas, y en seguida se lanzaron varias personas a recoger a la infeliz criatura, que sufrió el destrozo de ambos brazos, hasta el punto de que una de las manos y los dedos de la otra quedaron en la caja de la vía.

El pobre niño fué asistido de primera intención por el médico del pueblo, don Gerardo Aja, y conducido en auto, después, a la Casa de Salud Valdecilla, donde ingresó en gravísimo estado.

Sinceramente lamentamos la desgracia que aflige al honrado obrero Angel Ruiz, y mucho deseamos el restablecimiento de su pobre hijo.

Como la superficie del lago dejará su tez, la famosa
AGUA VISNÚ
producto de perfumería nacional, superior a todo similar extranjero. Obtendrá con ella, un cutis nacarado y fino, en tonos blanco, rachel, rosado, moreno y ocre.

Tesorería de Hacienda.

El período voluntario de cobranza de las contribuciones rústica y pecuaria, como urbana e industrial y utilidades, correspondientes a valores del tercer trimestre, ha comenzado el día 1 de agosto y terminará el 10 de septiembre.

En los primeros treinta días, el recaudador de la capital intentará el cobro a domicilio, y los demás seguirán el itinerario de pueblos y días de cobranza anunciados.

Además de ello, la oficina recaudatoria de cada zona se hallará abierta al público, como mínimum, cuatro horas diarias en dicho mes de agosto y ocho durante los diez primeros días del mes de septiembre.

Si algún contribuyente se presentare a pagar, y sus recibos no le fueran facilitados por el recaudador, le entregará una papeleta, haciendo constar su presentación, consignando la fecha y autorizándole de su puño y letra, con el sello de la oficina recaudatoria.

Transcurrido el 10 de septiembre sin satisfacer sus recibos, incurrirán en el apremio del 20 por 100 sobre el importe total de los recibos; pero si lo satisfacen durante los días 21 al 30 del expresado mes de septiembre, sólo abonarán el 10 por 100.

DE SOCIEDAD

VIAJES

Ha estado en Santander unos días el distinguido vocal del Tribunal Tutelar de Menores y Represión de la Mendicidad, de Vizcaya, don Calixto Díez Martínez, acompañado de su respetable esposa, para visitar a su hijo don Víctor.

—Con motivo de la corrida de toros que se celebrará esta tarde, hemos tenido el gusto de saludar a nuestros buenos amigos don Eduardo Pagés, don Eduardo Palacio, redactor de «A B C»; don Juan Cortés, redactor de «El Mercantil», de Málaga; don Juan de la Cruz, director de «El Pueblo Vasco», de Bilbao, y don Millán Borque, redactor de «La Voz de Asturias», de Oviedo.

—Entre las distinguidas personas que veranean este año en Santander, figura nuestro entrañable amigo el redactor de «United Press», en Madrid, don Manuel Casares, acompañado de su bella esposa.

GRAN FIESTA DE NOCHE EN EL GRAN CASINO DEL SARDINERO

Existe gran animación para asistir a la fiesta que, en honor de los jugadores del campeonato nacional de España, se celebrará mañana, lunes, a las once y media de la noche, en el Gran Casino, organizada por la Sociedad Golf de Pedreña.

Las tarjetas de entrada, al precio de 15 pesetas, pueden adquirirse en la Sociedad de Lawn-Tennis, Círculo de Recreo y Golf de Pedreña.

CITOLER
REANUDA SU CONSULTA

SOCIEDAD LAWN-TENNIS. LA VERBENA DEL DIA 8

La fiesta que con motivo del XXIII Concurso Internacional habían de celebrar los socios, consistirá este año en una verbena, que tendrá lugar el próximo día 8, en vez de la fiesta anunciada.

A la terminación de la verbena, al amanecer, se servirá a todos los que asistan, en los campos de la bolera, la clásica «sopa de ajo», acompañada de otros platos y bebidas.

Traje: caballeros, smoking, y para las señoras, traje de noche o mantón de Manila.

CALDAS DE OVIEDO
Aguas termales azoadas muy radioactivas.—Reumatismo, catarros, gripe mal curada. Notables resultados en la hipertensión arterial.
GRAN HOTEL DEL BALNEARIO
Automóvil desde Oviedo.
15 de junio al 30 de septiembre.

El proyecto de ley de bases de ordenación ferroviaria.

Por teléfono.

Madrid.—El Sindicato Nacional Ferroviario ha acudido a la información abierta por la Comisión parlamentaria de Obras públicas acerca del proyecto de ley de Bases de Ordenación Ferroviaria.

En el documento se examina el proyecto en sus tres extremos fundamentales: Rescate por el Estado de todas las concesiones de las líneas férreas; agrupamiento en tres sectores en toda la red así conseguida, y arriendo de las líneas ya rescatadas, para su explotación en los tres sectores, por Empresas ferroviarias.

Por lo que se refiere al primer extremo, el Sindicato Nacional Ferroviario coincide con lo que se consigna en el proyecto.

En cuanto a la explotación, se pronuncia terminantemente contra el proyecto, por ser completamente opuesto a nuevas organizaciones de líneas, ya que su criterio propugna la unificación para nacionalizarlas.

Descontada la estatificación, queda en pie, para el examen, el arrendamiento de la explotación de Empresas privadas. A este propósito se considera inadmisible que se rescaten las líneas a unas Empresas para entregárselas a otras.

Termina pronunciándose por la nacionalización de los ferrocarriles, pues cualquier otra solución redundaría en daño del ferrocarril y de la península.

BODEGAS RODERO
Cotización semanal — Pesetas
Vino tinto Valdepeñas, 22 bilas. 11,00
— — — , 16 litros 10,00
— — — , un litro 0,60
— — corriente, 22 bilas 3/4 10,00
— — — , 16 litros 9,00
— — — , un litro 0,55
— Rioja superior, 22 bilas. 3/4 13,00
— — — , 16 litros 12,00
— — — , un litro 0,80
Vinagre de vino blanco, 16 litros 10,00
Industriales, rebajas convencionales.
Servicio a domicilio a los particulares.
SANTA CLARA, 9 :: TELEFONO 3236

HOTEL NACIONAL
MADRID
300 habitaciones todo confort.
Cocina de primer orden.
Precios moderados.

INGENIEROS DE CAMINOS
INGENIEROS INDUSTRIALES
Hay internado
Plaza de la Lealtad, 2
MADRID
ACADEMIA KRAHE

NUEVO JEFE DE LA SECCION PROVINCIAL DE ESTADISTICA

El jefe de la Sección provincial de Estadística de Santander, don Honorio Vázquez Calvo, nos comunica que con fecha 1 del actual ha tomado posesión de esta Jefatura.

Al hacerlo nos envía un expresivo saludo, al que correspondemos, deseándole el mayor éxito en el desempeño de su cargo.

EL HÓRREO SIDRA CHAMPAGNE

PRESENTACION DE DOS RECURSOS

Ha interpuesto recurso contencioso-administrativo, contra acuerdo del Ayuntamiento de Castro Urdiales, adjudicando una plaza de médico titular e inspector municipal de Sanidad, en condiciones que no figuraban en la convocatoria, el médico don Antonio Marco Monreal.

También ha interpuesto igual clase de recurso, contra acuerdo de la Junta vecinal de Castillo, del Ayuntamiento de Arnuero, por proceder a parcelar entre los vecinos los montes Pomina y Cincho, don Vidal Obregón Ballesteros.

SE CONCEDE LA CONSTRUCCION DE UN BARCO-ALJIBE A SANTANDER

El gobernador civil interino, señor López Vázquez, al recibir ayer a los periodistas, nos dió cuenta de haber recibido a una Comisión de obreros de la Sociedad de Trabajadores del Muella, para tratar de asuntos de trabajo.

Seguidamente nos informó de que había sostenido una conferencia telefónica con el subsecretario de Gobernación, don Eduardo Benzo, quien le había comunicado que se había terminado el expediente para la construcción de un barco-aljibe, y que le había sido concedido a una factoría de Santander.

LA COMISION MIXTA ARBITRAL AGRICOLA

También nos comunicó el gobernador civil interino que había sostenido una conferencia telefónica con el presidente de la Comisión mixta Arbitral Agrícola, quien le había ratificado su propósito de salir hoy de Madrid, para llegar mañana a Santander.

Inmediatamente de su llegada, la Delegación de la Comisión mixta Arbitral Agrícola empezará a informarse debidamente, con objeto de llegar a la resolución definitiva del problema lechero en Santander.

Warner's
"Le Gant"
Fajas elásticas en todos sentidos. Siguen los movimientos, se alargan cuando el cuerpo se dobla. Proporcionan la silueta más esbelta y elegante que sea posible desear.
Lavables, imperceptibles, de duración garantizada.
Desde 60 ptas.
Venta exclusiva
EL GALLO DE ORO
Plaza Pi y Margall, SANTANDER.

Cuando entre en una casa y no perciba olores desagradables o nauseabundos, afirme que allí usan para lustrar suelos y muebles ENCAUSTICO ALIRON

LO MAS MODERNO EN FOTOGRAFIA...
son las pruebas en papeles de COLOR, y el mayor surtido y procedimiento más seguro lo encontrará en el
-: LABORATORIO FOTOGRAFICO :-
PEREZ DEL MOLINO
Se hacen dos entregas en el día. Venta de material fotográfico.
Vea en nuestros escaparates las distintas tonalidades de papeles en pruebas hechas en nuestro Laboratorio.
Compañía, 3 :-: Wad Ras, 3 (DROGUERIA CASTILLA).
Blanca, 17 (DROGUERIA AZUL)

Representantes de Seguros
Importante Sociedad trabajando todos los ramos, incluso accidentes del trabajo, admitiría ofertas para esta provincia de personas activas, preferidos profesionales. Indispensable fianza. Garantizamos reserva absoluta. Escribir indicando historial detallado. Señor López. LA PRENSA, calle del Carmen, 16.-MADRID

"TINTORERIA NEW YORK"
Ahorrará dinero y sus trajes parecerán siempre nuevos limpiándolos en esta Casa. Limpieza y planchado, 6.50.
SANTA CLARA, NÚM. 12 --- TELÉFONO NÚM. 2514

M.E.C.D. 2017

El precio del carbón mineral.

Según leemos en la Prensa local de hoy, el señor gobernador accidental recibió ayer, entre otras, la visita del presidente y el secretario de importadores de carbón, para anunciar el propósito de elevar el precio de éste, por haberse aumentado en 1,37 pesetas el de la tonelada de este combustible.

Hasta aquí, la noticia que leemos, nos produce el mayor de los asombros. Ni remotamente pensábamos que los señores importadores de carbón se atrevieran a «tocar» la cuestión de precio, por peseta más o menos de subida en el de origen; pero nos hemos equivocado. Por lo visto, no les importa exponerse a agotar la paciencia de los consumidores, con tal de que no disminuyan ni en un céntimo los pingües beneficios que vienen obteniendo, al amparo de un régimen de ventas que no es, ni más ni menos, que un abusivo monopolio, onerismo para el público.

Y ha llegado al límite aquella paciencia, por lo menos la nuestra, y es ocasión de decir las cosas claras. Intentémoslo.

★

En virtud de los conciertos que tienen los almacenistas e importadores de carbón del litoral de España con el Comité del Combustible, a cambio de que ellos limiten sus compras de carbón extranjero y lo sustituyan con carbón español, los mineros no pueden vender, ni los consumidores comprar, en España, directamente, o sea sin la mediación del almacenista sindicado, ni una tonelada de carbón nacional, a menos de pagar al mismo almacenista o a su Sindicato una comisión que varía en cuantía, según las provincias; pero que en la de Santander se eleva a SEIS PESETAS por tonelada, el doble que en las demás. (Hay algunos consumidores: Ferrocarriles, Casa de Salud Valdecilla, pesqueros, Comunidades religiosas, etcétera, que están exentos de esta irritante medida, pero son contadísimos.)

Y por si ese verdadero privilegio de que goza el almacenista, con perjuicio enorme del consumidor, pudiera ser por éste combatido, ya se cuidó de hacerle y se le hizo, en efecto, invulnerable, limitando a un número determinado, a veintidós, si no estamos equivocados, los almacenistas constituyentes del Sindicato de ellos en nuestra provincia, autorizados para importar, en la misma, carbón mineral. Es decir, que si el lector, o yo, o cualquiera otro ciudadano español, queremos establecer, en Santander o su provincia, un almacén o depósito de carbón, para traer a él y vender en él este combustible, no se nos permite, porque no formamos parte del afortunado Sindicato de los veintidós, ni se nos permite tampoco ingresar en ese bienaventurado Sindicato, mientras en él no ocurra alguna vacante, que no ocurrirá nunca, porque antes de que pueda ocurrir, quien pudiera producirla ya cuidará de hacer un traspaso a alguien que siga figurando como su sucesor. Aclaremos: si hay un medio de que se nos permita traer carbón: el de que paguemos al Sindicato sus seis pesetitas de momio, o de comisión, por cada tonelada que traigamos. Lo que, naturalmente, le pone al Sindicato a cubierto de toda competencia, que era lo que se quería.

¿Consecuencia de todo esto? La más lógica: el encarecimiento escandaloso del carbón en nuestra provincia, no obstante hallarse ésta lindando con la de Asturias, principal productora en España de este combustible.

Actualmente, el precio de la clase llamada «galleta», que es la que generalmente se emplea en los usos domésticos, cuesta en mina (Asturias) de 55 a 57 pesetas la tonelada. (Esto para venta libre, que los almacenistas sindicados aun tienen derecho a obtenerla cinco o seis pesetas más barata.) De una tonelada, que son 80 arrobas, el almacenista saca 20 quintales de a cuatro arrobas, y se vende al público el quintal en Santander a 5,35 pesetas, lo que da a la tonelada un valor de 107 pesetas, CINCUENTA PESETAS más de lo que cuesta en mina. Ya es un bonito margen, ¿no?

Veamos ahora el gasto que tiene la tonelada de carbón, por transporte, desde la mina a Santander:

Si el arrastre se hace por tierra, ferrocarriles Vasco-Asturiano, Económicos, Cantábrico, o Langreo, Económicos, Cantábrico, puede fijarse como máximum un costo de 22 pesetas en tonelada, por todo el recorrido. Quedan, pues, de las 50 pesetas de diferencia de precio, 28 pesetas en tonelada para gastos de descarga en Santander, almacenaje, atenciones del negocio y beneficio del almacenista.

Si se trae el carbón por mar, el transporte resulta aún algo más económico: unas ocho pesetas en tonelada desde mina a bordo Gijón, Avilés o San Esteban, y unas 12 pesetas de flete desde cualquiera de esos puertos al de Santander; en total, 20 pesetas por tonelada, siendo así de 30 pesetas el margen que queda disponible al importador. Esto en el supuesto, que no es poco suponer, de que haga las compras a precio libre, no beneficiándose de las cinco o seis pesetas en tonelada a que tiene derecho, según el régimen en vigor.

★

Ante estos datos, que son irrebatibles, matemáticos, ¿puede creerse que sea imposible vender el carbón en Santander a menos de 5,35 pesetas el quintal de «galleta» (que no siempre es «galleta» de primera clase, ni muchísimo menos), y que una mínima alza de 1,37 pesetas en tonelada, que se introduzca en el precio de origen, tenga que repercutir en el de venta aquí? ¡Vamos, hombre; eso que se lo cuenten los VEINTIDOS del Sindicato a quien no sepa lo que es carbón; pero a quien lo sabe, por lo menos, tan bien como ellos o un poco mejor, no ha de serles fácil hacerle comulgar con ruedas de molino!

No; lo que ocurre es que como están bien seguros de la ventajosa situación en que se hallan colocados; como saben que nadie ha de hacerles competencia, porque están defendidos por las SEIS PESETAS de comisión que tendría que pagarles quien se la planteara, piensan que no puede la avaricia romperles el saco, y no quieren en modo alguno que sus ganancias, aun siendo tan grandes, sufran la merma más insignificante.

Pero si, como debiera ser, desapareciera ese odioso monopolio que ejercen, y se declarase la venta libre, y se establecieran cuantos almacenistas quisieran hacerlo, ya se conformarían con que las 15 o 20 pesetas, como mínimum, que ahora ganan en tonelada, se redujesen a cuatro o tres, que ya sería bastante (no ganan tanto los mineros, y son los productores), con lo cual podría el público tener el carbón «galleta» de primera clase a 4,50 o 4,60 pesetas el quintal, cuando más, en vez de tener que pagarlo, como lo viene haciendo, a 5,35... y lo que le vayan aumentando.

D. F.

4-VIII-34.

HOZNAYO FUENTE FRANCES
SALON DE TE Y RESTAURANT
SE SIRVEN BODAS Y BANQUETES
ABIERTO TODOS LOS DIAS
ORQUESTA DIARIA

El chocolate más exquisito
ESPECIAL BANDA AZUL
ESPECIAL BANDA AZUL
No es un chocolate como los demás; es un chocolate único.
PRECIO: 2 PESETAS
Fabricado por LA F. G.
DE venta en todos los establecimientos de ultramarinos.

CALLOS

DEDOS DOLORIDOS...
ALIVIADOS EN EL ACTO.
Suprima sin peligro sus callos. Ni un momento de incomodidad con sus zapatos nuevos, despues de aplicar un parche ZINO, del Dr. SCHOLL. Suprime el dolor en los dedos, mágicamente.
Ptas. 1,50
Venta en todas las farmacias.
ZINO APLICADO, DOLOR Y CALLOS TERMINADOS.

EN CASTRO URDIALES

Muerto por accidente del trabajo.

Próximamente a las once de la mañana de hoy, encontrándose subido a un poste de la Compañía telefónica el obrero Segundo Martín, natural de Salamanca, de cincuenta y cuatro años de edad, casado, perteneciente a la cuadrilla volante que se encuentra haciendo transformaciones en las líneas de dicha Compañía, en nuestra ciudad, a causa, sin duda, del mal estado de dicho poste, se vino éste a tierra con Segundo, a quien cogió debajo.

Sus compañeros se apresuraron a recogerle, y aprovechando el paso de un automóvil por el lugar del accidente, al lado del fielato de San Francisco, fué colocado en él el desgraciado obrero, trasladándosele sin pérdida de tiempo al Hospital, donde falleció a las dos horas de ingresar.

LOS DEPORTES

Federación de Clubs Modestos.

HOY, EN GUARNIZO

Como hemos anunciado, hoy, a las cuatro y media, se celebrará el tan esperado encuentro de la Copa Consolación Julkin, entre los equipos 14 de Abril, de Beranga, y el D. San Román, encuentro esperado con enorme interés entre los partidarios de estos pueblos.

EN MIRAMAR

A las tres y media de la tarde, volverán nuevamente a enfrentarse los equipos de la serie D Sevilla e Iberia, también para la Copa Consolación Julkin. Estos equipos es la segunda vez que juegan, puesto que la otra vez, aun con prórroga, no lograron deshacer el empate. ¿Tendrán que volver nuevamente a jugar?

Bombas Siemens
para riegos, usos caseros e industriales.
PRESUPUESTOS SIN COMPROMISO
SIEMENS INDUSTRIA ELECTRICA, S. A.
EUGENIO GUTIERREZ, 3.— TEL. 3012
SANTANDER

Trofeo «La Montaña».

NOTA DEL C. D. PORTUGUES

El C. D. Portugués, ante los atropellos de que ha sido objeto durante este torneo, y que llegan a su mayor grado al privársele injustamente de llegar a la final, quiere hacer pública su actuación durante dicho Trofeo. Mientras al reserva del Villaescusa se le ha amparado por los organizadores de este Trofeo, su manera de jugar tan violenta y peligrosa, al D. Portugués se le amenazó con expulsarle del Trofeo, porque su buen juego podía llevarle a la final.

Para que esto no sucediera, entre los organizadores y los clubs, que tan honrosamente han llegado a la final, reserva del Villaescusa y Revilla F. C., le arman un truco, anunciando que el segundo partido de los cuartos de final, con el Revilla, se jugaría en los campos de Escobedo, a las cuatro cincuenta. El D. Portugués se dirigió el domingo pasado a dicho campo, y al pasar por Revilla se enteraron de que el partido, por orden de este club, se tenía que jugar en Guarnizo, e inmediatamente se dirigieron a dicho pueblo, a donde llegaron poco más tarde de las cinco.

El Revilla, al llegar los jugadores del Deportivo Portgués, alegando que ya había pasado la hora anunciada por el Comité, se retiró del campo.

Luego, en la junta que se celebró el jueves, cuando estaban solamente presentes el organizador del Trofeo y los delegados del Villaescusa y del Revilla, acuerdan jugar la final entre estos dos clubs, y al D. Portugués dejarle en la cuneta.

¡Así ya se pueden ganar trofeos!—Por el Portugués, D. C.

Golf de Pedreña.

Ayer comenzó a jugarse, en los campos de Pedreña, el Campeonato Nacional de España (señoras).

Las mejor clasificadas fueron las siguientes:

Señoras de Gandarias, 81.
Señorita Elena Pérez, 87.
Señora marquesa de Sobroso, 92.
Señorita Anita Garnica, 92.

Esta tarde se jugará la segunda vuelta, final del Campeonato.—Contra Bogey.

Sociedad Lanw-Tennis.

BOLOS

Terminado el concurso de clasificación general de la Sociedad, han quedado incluídos en el mismo los siguientes jugadores: don Eduardo Díaz, don Juan Manuel Mazarrasa, don Marcelino Botín, don Ramón Bustamante, don Rafael Mazarrasa, don Joaquín Campuzano, don José Felipe Quijano, don José Antonio Cabrero y don Pedro de la Torre.

El próximo lunes comenzará a jugarse el Campeonato individual de la Sociedad, para el cual se han concedido dos premios: el primero, una copa, donada por el excelentísimo señor presidente de la Sociedad, y el segundo, una copa del club.

Hoy queda definitivamente cerrado el plazo de inscripción para dicha prueba.

UNA EXHIBICION DE PROFESIONALES

Deseosa la Sociedad de Lawn-Tennis de dar el mayor incremento posible al típico deporte montañés de los bolos, y en beneficio de sus socios, que tan aficionados son al mismo, ha organizad una magnífica exhibición de profesionales en su excelente bolera del campo de la Magdalena, durante los días del 20 al 25 del actual.

En la misma tomarán parte los más destacados jugadores profesionales, y desde luego, de momento, puede anticiparse que concurrirán Angel y Marcos Maza, Federico y Ramón Mallavia, Tomás Varillas, Gándara, Jesús Sánchez y Rogelio González, «Los Zurdos»; etcétera, etc.

No cabe duda que durante esos días la bolera de la Sociedad, que todos los días se ve animadísima, registrará un lleno completo, no solamente de socios, sino, asimismo, de todos aquellos que saben apreciar la belleza de este deporte.

FUTBOL

Resultados, retos y convocatorias.

El Unión Club, de Calzadas Altas, reta al Nacional, a las cuatro y media, en los campos del Unión Juventud, y, al no asistir éste, al infantil del Sotileza.

—El Julkin ruega a sus jugadores que presenten su fotografía para las fichas del nuevo campeonato de la C. Los que no las presenten para el día 8 no participarán en el campeonato.

—El Frente Rojo, de Solía, reta al Rápido, de Obregón, para hoy, y convoca a todos sus jugadores en el sitio de costumbre.

—El Madrid advierte a los jugadores avisados para trasladarse a Santoña que la hora de salida es hoy, a las dos, rogándoles puntual asistencia.

¿Quiere Vd. representar a la célebre máquina Naumann para coser y bordar?
Una gran oportunidad para ganar dinero. Máquina de construcción modernísima, con adelantos que no presenta ninguna otra marca. La "NAUMANN" triunfa SIEMPRE. Más de 60 años de éxito creciente en España. Pida catálogo y condiciones

Naumann
CORTES 573 BARCELONA

SOLO UN REAL CUESTA LA HOJA DE AFEITAR MAS DURADERA
HOJA DE AFEITAR TOLEDO (ESPAÑA)
"TOLEDO"
DE LA FÁBRICA NACIONAL DE ARMAS
PRODUCTOS NACIONALES (S. A.) · APART. 601 · MADRID

—Ante las dificultades surgidas en el equipo Racing Santoñés para la organización de un partido a beneficio del jugador del Arnuero, lesionado en los campos del Paloma el día 25 de febrero último, en partido oficial, y teniendo necesidad de allegar recursos con que atender a su penosa y larga cura, los veteranos del antiguo equipo Unión Santoñesa se han brindado a este acto humanitario, y retan al Santoña para jugar en su campo, el día 19 del corriente.

El equipo veterano se alineará: Ruigómez; Torrado y Bareño; Ibáñez, Fernando y Azofra; Valle, Lastra, Del Val, Colina y Laín. Suplentes, Vela, Herrería y Cirilo.

—El Velarde siente no poder trasladarse hoy a Elechas, a jugar con el Suesa, de dicho pueblo, por tener tres de sus jugadores enfermos, y al mismo tiempo se les reta para el domingo, 12.

—Hoy, domingo, se desplazará a Guarnizo el campeón de este grupo de la Copa Julkin, 14 de Abril F. C., para contender, en partido semifinal, con el club Deportivo San Román.

—El 14 de abril, de Beranga, ruega a los jugadores de Heras y Solares se encuentren, a las tres y media, en el cruce de Solares, para trasladarse a Guarnizo.

SEÑORAS
Tengan muy en cuenta que a todas las medias que vende EL PISO se las cogen los puntos gratuitamente, además de no haber quien compita en precios ni en calidad.
De gasa, en seda natural pura, garantizada, marcadas MARISEL ... ... a 5'90
Extrafinas, marcadas SALLY. a 4'90
Finísimas, en seda Bemberg... a 3'40
Superiores, las de 4'50 ... ... a 3'25
No olviden que la garantía máxima, con la máxima economía, sólo la encontrarán en EL PISO, plaza Vieja, 6, 1.º

DE BOLOS

Campeonato provincial de juego individual.

Toca a su fin la clasificación de jugadores para este Campeonato provincial. Sólo faltan los que han de actuar en el día de hoy, domingo, que son los siguientes:

La partida de don Antonio Fernández de Fernández, de Queveda, de segunda categoría, y, en primera, don Ramón Mallavia, de Torrelavega; don Alfonso Arias, de Peñacastillo; don Isidro Fernández, de Santander, y don Juan Antonio Calderón, de Santibáñez de Cariedo. A todos los cuales se les recuerda que deberán personarse en el corro de la Feria de Muestras en la tarde de hoy.

También deberán concurrir a la expresada bolera, para continuar el Campeonato de infantiles, las partidas de muchachos compuestas por Justo Pelayo y Francisco Pelayo, de Santibáñez de Cariedo, y Narciso Martín y Fernando Gómez, de Guarnizo.

A medida que se acerca la final de la clasificación crece el interés, siendo buena prueba de ello el numerosísimo público que concurrió en la tarde de ayer a la Feria de Muestras.

Por lo que respecta al Certamen de individuales, una vez que en la tarde de hoy, domingo, hayan jugado todos, se procederá a la clasificación de los concursantes que hayan obtenido los ocho primeros puestos en cada una de las dos categorías, procediéndose al sorteo para las eliminatorias en el día de mañana, lunes, a las siete de la tarde.

EL CANTABRICO
APARTADO 20.

CLUB NAUTICO SAN MARTIN

Varias pruebas a celebrar en bahía.

El Club Náutico San Martín se dispone a organizar, desde el día 12 del actual hasta el próximo mes de septiembre, diferentes pruebas náuticas.

Tienen como fin el dar realce a la temporada veraniega, organizando esas fiestas, que, si gustan al vecindario, despiertan extraordinario interés en la colonia forastera.

También se proponen celebrar una regata de traineras infantiles, que llamarán poderosamente la atención.

Los festejos náuticos que se dispone a celebrar el Club Náutico San Martín son los siguientes:

Regatas de botes a vela; ídem a remo, de dos y cuatro remeros; ídem de yolas (Campeonato de Santander); ídem barquillas de cuatro remeros; ídem de tnas; ídem de yolas por relevos de 4 por 100; ídem de yolas, con obstáculos, de un chinchorro y tina; ídem de traineras infantiles; concurso de pesca en bahía; concurso de natación, de 100, 400 y 1.000 metros; concurso de waterpolo; concurso de buceo, con premios en metálico.

BONITO NEGOCIO
Acreditada bodega, en el barrio más populoso de Madrid, se traspasa por no poderla atender su dueño. Hermoso local, cuatro puertas con chaflán, frente a cuartel y estación tranvías, propio para cualquier otro negocio. Informes: Calderón, 1.-PERUJO

MOVIMIENTO REPUBLICANO

Partido Socialista Obrero.

AGRUPACION DE SANTANDER

El Comité Ejecutivo de la Agrupación Socialista pone en conocimiento de los agrupados que hoy, domingo, a las doce de la mañana, tendrá lugar el entierro de nuestro entrañable camarada Santiago Ramos Poncela, desde la casa mortuoria, San Fernando, 46, al sitio de costumbre.

Rogamos a todos los afiliados asistan a testimoniar el afecto a quien tanto luchó por la expansión de nuestras ideas.

SUBCOMITE JUVENIL SOCIALISTA DE NUEVA MONTAÑA

Se pone en conocimiento de todos los afiliados a este Subcomité, que hoy, domingo, por la mañana, pueden pasar por la Cultural Socialista a recoger los carnets y los cupones correspondientes al mes de julio.

Partido Republicano Radical.

SUBCOMITE DE CUETO

Este Subcomité celebró el día 3 de los corrientes junta general de afiliados, y después de tratar y resolver asuntos de importancia para el Partido, procedió a la renovación de los ciudadanos que han de formar el nuevo Subcomité, siendo elegidos los siguientes:

Presidente, don Rodrigo Pérez; vicepresidente, don Tomás Gerez; secretario, don Anselmo García; vocales: don Gabriel Crespo, don Manuel Alonso y don Luis Sáez.

También se acordó haber visto con disgusto la conducta observada desde algún tiempo a esta parte por el afiliado don Leopoldo Gutiérrez, y dar de baja en las listas de afiliados a Constantino Rumayor, por su falta de disciplina.

Por aclamación se acordó adherirse al Comité local últimamente nombrado por la asamblea en Santander y seguir siendo fieles al Comité provincial, que preside don Isidro Mateo Ortega.

—Hoy, domingo, a las once de la mañana, y en el domicilio social, Atarazanas, 4, se reunirá la Junta directiva de esta Juventud, para tratar de asuntos de suma importancia. Se ruega la asistencia y puntualidad.

M.E.C.D. 2017

NUESTRA INFORMACION DE LA PROVINCIA

Torrelavega.

La sesión municipal del viernes.--Hacia la construcción de una casa-cuartel para la Guardia civil y un palacio de Comunicaciones.--No hay que dejar de la mano el encauzamiento de los ríos "Cristo" e "Indiana".--Sobre la marcha.--Homenaje a la Vejez.--Otras noticias e impresiones.

MUNICIPALERIAS

El viernes último celebró sesión subsidiaria la Corporación municipal, bajo la presidencia del señor alcalde, con asistencia de los tenientes de alcalde y concejales señores García, Villegas, Serrano, Gutiérrez, Ceruti, Sañudo, Marcos, Ceballos, Sáiz, Mazón, Juanco, Pedraja y Velarde Ruiz de Villa, así como el secretario de la Corporación, tomándose los siguientes acuerdos:

Aprobar los extractos de acuerdos adoptados en el mes de julio, la distribución de fondos para el corriente mes, la nómina de jornales y la cuenta del administrador del Asilo-Hospital.

Fueron amortizadas las dieciocho obligaciones siguientes, del empréstito para la traída de aguas: 754, 263, 74, 728, 420, 176, 419, 502, 137, 772, 479, 446, 344, 602, 416, 433, 385 y 7.

Igualmente se amortizaron catorce obligaciones del empréstito de 1929, que son las siguientes: 1.150, 1.623, 787, 766, 1.473, 1.953, 1.018, 1.766, 1.391, 387, 789, 1.410, 1.949 y 1.728.

Previa colocación de contador debidamente verificado, se concedió servicio de agua para uso doméstico, en unas casas de la mies de Vega, a don Leandro Cuevas, a don Higinio González y a don Antonio Ruiz Obregón.

Autorizar a don Santiago Cobo para pintar la fachada de la casa de su propiedad sita en el margen derecho de la carretera del Norte a Oviedo

De conformidad con el informe del letrado Consistorial y orden publicada en la «Gaceta» del día 1 del corriente, se acordó manifestar al Consejo provincial de Primera Enseñanza que no asiste derecho a las señoras maestras, consortes, que residen en esta localidad en unión de sus esposos, a indemnización por casa-habitación.

Autorizar a don José María Velarde para construir la rampa que solicita, condicionado a que coloque unos tubos de cemento por el paso de las aguas en la cuneta de la carretera, y corta de un árbol, previa tasación, del técnico municipal.

Autorizar igualmente a don Acacio Gutiérrez para reconstruir una casa que se quemó, frente al grupo escolar de Menéndez y Pelayo.

Idem a don Manuel Acereda, para construir una casa, con arreglo a los planos que acompaña, en la carretera del Norte.

Idem a don Lorenzo Goicoechea y a don Tomás Telechea, para construir una casa y reformar también otra casa.

Dejar pendiente hasta la próxima sesión la petición de doña Sofía González, de un terreno en Ganzo.

Que por la Comisión de Hacienda, mediante el estudio que se haga de la forma en que se vienen realizando los ingresos, proponga, cuando lo estime oportuno, las medidas que deben adoptarse, para que éstos respondan a la cantidad consignada en los presupuestos.

Comunicar al agente ejecutivo prosiga el procedimiento de apremio en los expedientes entregados para su cobro por la vía ejecutiva, sobre el incremento de valor de los terrenos.

Hacer la oportuna revisión de los solares pertenecientes a varios señores, que se han incluido en el padrón como de la propiedad de don César Campuzano.

Aceptar el ofrecimiento de un solar, hecho por la Cámara de Comercio, para edificar la casa-cuartel de la Guardia civil y hacer el correspondiente ofrecimiento al Estado, a quien al propio tiempo se le ofrecerá otro solar para la construcción del edificio destinado a Casa de Correos y Telégrafos, para solicitar el concurso económico que brinda el Estado en la ley de 7 de julio último, contra el paro.

Facultar a la Alcaldía para llevar a cabo el concierto con los dueños de sillas y mesas colocadas en las aceras.

Que en la próxima sesión se dé cuenta del escrito presentado por los vecinos de Dualez, relacionado con el señor maestro de dicho pueblo.

Dada lectura a un telegrama del gobernador civil de Valladolid, dando cuenta a la Alcaldía de las gestiones realizadas con relación a la casa-cuartel de la Guardia civil, que le comunica el excelentísimo señor subsecretario de Gobernación, se acordó darle las gracias por el interés que demuestra en beneficio de esta ciudad.

SOBRE LA MARCHA

Una de las dos construcciones que se solicitan del Estado creemos que se llevará a efecto seguidamente; nos referimos al cuartel de la Guardia civil, que realmente es de una gran necesidad, pues los guardias y sus familias están viviendo en habitaciones reducidas, incómodas y faltas de ciertos detalles, que por bien de la salud se exigen hoy a los inmuebles modernos.

Relacionado con esta obra, el alcalde de esta ciudad ha recibido, anteanoche, del gobernador civil de Valladolid (don Alonso Velarde), el siguiente telegrama:

«Me dice subsecretario Gobernación que lunes próximo llegará arquitecto para estudiar seguidamente construcción casa-cuartel Guardia civil en esa, proponiéndose dar comienzo obras inmediatamente. Enhorabuena. Salúdale.»

GABINETES y muebles baratos, sólo frente a la Fuente de Cuatro Caños.—TORRELAVEGA.

Para cuando llegue dicho señor arquitecto ya tendrá la Cámara de Comercio dispuestos algunos terrenos, con el fin de que el Estado elija uno para la edificación de dicho cuartel, que, según nuestras noticias, será importante, proporcionará, en primer lugar, trabajo por una buena temporada a bastantes obreros del Ramo de la Construcción, que hay parados; en segundo lugar, viviendas confortables para los guardias y sus familias, que tienen derecho, como los demás ciudadanos, a vivir con relativa comodidad e higiene, y en tercero y cuarto lugar, porque Torrelavega contará con otro edificio más, y de los buenos, y que al haber casa-cuartel con muchas habitaciones, lo probable es que venga más fuerza, y esto supone aumento de población y, por lo tanto, de consumo.

★

Pues la Casa de Correos y Telégrafos es muy probable que se consiga, y pronto, lo que significaría otro buen renglón de jornales y un buen paso camino del progreso.

Tanto el Ayuntamiento como la Cámara de Comercio trabajan ya mancomunadamente para que este plan se lleve a cabo con el mayor éxito.

★

Nos complace la actividad desplegada por la Cámara de Comercio y el Municipio en pro de los intereses de la ciudad, y esperamos que esta continúe.

Y ya que estamos sobre la «marcha», bueno será que con la mayor urgencia se averigüe dónde se halla el expediente para el encauzamiento del río «Cristo», porque tanto éste como el otro riachuelo (La Indiana) constituyen, en la forma que están, un serio peligro para la salud pública.

Dichas obras son, como dijo en la última sesión el señor Serrano—y nosotros lo venimos consignando hace mucho tiempo—, de mucha necesidad, y hasta verlas realizadas no debemos dejar de realizar gestiones, yendo en vanguardia el Ayuntamiento.

Instituto Nacional de Segunda Enseñanza de Torrelavega
INTERNADO OFICIAL
El día 1 de octubre se inaugura el internado anejo a este Instituto. Plazo de matrícula: Desde el 1 de julio al 31 de agosto, en la Secretaría del Centro.
PENSION MENSUAL: 150 PESETAS
PARA DETALLES DIRIGIRSE AL DIRECTOR DEL INSTITUTO

RAMON PALACIO CURUCHET
MÉDICO
Profesor del Instituto Rubio, de Madrid.
ESPECIALISTA EN GARGANTA, NARIZ Y OIDOS
CONSULTA DE DIEZ A UNA
Mártires, 3, 2.º—TORRELAVEGA

HOMENAJE A LA VEJEZ

Suscripción abierta por el Ayuntamiento en beneficio de la ancianidad desvalida:

Ayuntamiento de Torrelavega, 750 pesetas; José Fernández Esteban, 25; Jaime Fernández Diestro, 25; Círculo Republicano Conservador, 25; Fidel Ramón Palacios, 25; Hijos de Segundo Fernández, 10; José Obregón Siurana, 5; Consuelo Laway, 5; F. P. P. y M. V. A. C., 1; Andrés Cotrina Prieto, 1.

Suma, 872 pesetas.

Nota.—Se admiten donativos en la Alcaldía de esta ciudad.

CASA DE SOCORRO

Han sido asistidos los siguientes:

Julián Pérez, de trece años, de Sierrapando, de dos heridas contusas en el occipital.

—Elías Gutiérrez, de veintidós años, de Cudón, de extensa contusión en la espalda.

A LOS PROPIETARIOS

«La Asociación Libre de Propietarios invita a todos cuantos tengan rentas pendientes de cobro, a una asamblea, que tendrá lugar mañana, lunes, a las seis y media de la tarde, en el local social, José María de Pereda, 26.»

«LA AMISTAD»

«Hoy, a las cinco de la tarde, y en su domicilio social, celebrará junta general la Sociedad recreativa «La Amistad.»

EN LA FERIA DE MUESTRAS

La ganadería de don Antonio Correa, de Ruiloba (Comillas).

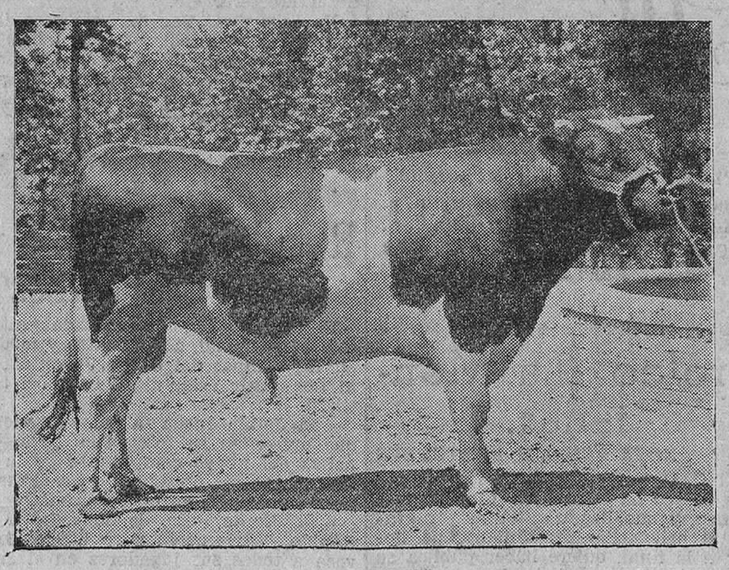

El famoso toro JOPIE, de la ganadería HACES, de don Antonio Correa. (Foto Samot.)

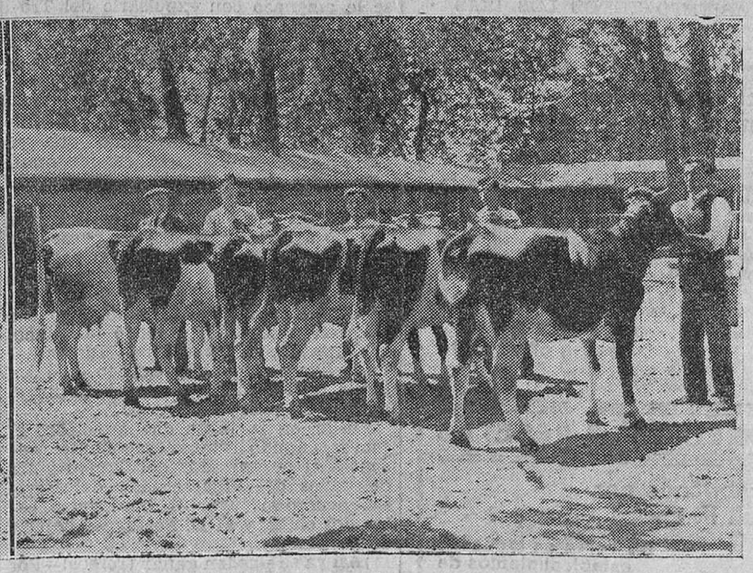

En la Exposición de ganado vacuno abierta en la Feria de Muestras llama poderosamente la atención un lote de ocho becerros y dos becerras, de dos meses, y pura raza holandesa, hijos todos del célebre toro semental de la misma ganadería, JOPIE, ya conocido en toda la provincia por la pureza de su sangre y por las excelentes crías que ha sacado. Con ese lote hay otro de seis novillas primerizas, de igual clase, importadas recientemente de Holanda. Estos dos lotes y el famoso toro mencionado llaman poderosamente la atención de todos los ganaderos que concurren a la Exposición, y que hacen calurosos elogios de tan magníficos ejemplares.

El toro JOPIE tiene treinta meses de edad, y fué adquirido en Holanda, y de allí importado en las mejores condiciones. Es un semental verdaderamente soberbio, como puede apreciarse en la fotografía, y es padre, como ya hemos dicho, del lote de becerras que tanta categoría han dado al recinto ganadero de la Feria de Muestras. Todos los animales de que hemos hecho merecido elogio estarán expuestos al público durante el día de hoy, para que puedan admirarlos los que no los hayan visto los días anteriores.

La ganadería de don Antonio Correa está establecida en Comillas, en la soberbia finca denominada HACES, y se compone de setenta reses escogidas, de pura raza holandesa, dedicadas a la reproducción. El señor Correa tiene vendidos en España numerosos ejemplares de su ganadería, reputada como una de las mejores de la Montaña.

Las vacas del señor Correa dan hasta 1.200 litros diarios de leche, sin contar los que consume la recría del ganado, que con motivo de la tasa impuesta por las fábricas pueden alimentarse mucho mejor, lo que les da un valor mayor que el que tenían antes de la tasa.

La ganadería HACES cuenta con un personal especializado, que cuida del ganado de manera admirable, pudiendo, por ello, presentar tan lucidamente los lotes de que hablamos anteriormente.

Felicitamos cordialmente al señor Correa por esta extraordinaria exposición de sus reses, que han de ser visitadísimas durante el día de hoy por todos los amantes del buen ganado.

FEDERACION DE CASAS CAMPESINAS (U. G. T.)

COMITE EJECUTIVO.—Advertimos a las Casas Campesinas que nos han encargado maíz, que debido a la poca cantidad que ha venido consignada a la Federación se les ha enviado solamente, y no en la totalidad de lo que han pedido, a las Casas siguientes: Pontejos, Meruelo, Santillana, Hinojedo, El Tejo, Penagos, Villacarriedo y Zurita.

¡SEÑORITA! ¿Desea aprender corte y confección? Visite la Academia instalada en **Torrelavega.** Avenida Cantábrico, 5, cuarto izquierda. Enseñanza garantizada. Sistema moderno, sencillo y práctico.

Se advierte a todos los camaradas de las demás Casas que al mandárselo a aquéllas se ha tenido en cuenta la actividad que las mismas tuvieron para contestar a esta Federación.

Lamentamos que por los organismos encargados de esta operación se diera tan corto plazo de tiempo, para que a tan pocos de los verdaderamente necesitados les hayan llegado los beneficios de esta importación.

Por la Federación de Casas Campesinas.—**El secretario.**

FEDERACION PROVINCIAL DE OBREROS EN PIEL

SECCION DE TORRELAVGA.—Se convoca a junta general extraordinaria para el próximo martes, a todos los afiliados a la misma, para tratar de suntos de suma importancia.—**El Comité.**

DE SOCIEDAD

Han regresado de Salamanca nuestros queridos convecinos y amigos don Manuel García Sánchez, su distinguida esposa, doña Eloísa González, e hijos.

—Ha llegado de Palencia, a pasar unos días en esta ciudad, el bondadoso sacerdote, apreciable amigo nuestro, don Filiberto de la Encina.

—En Torres ha dado a luz una niña doña Felisa Miguel Mambrilla, esposa de don Hipólito Iglesias Martínez.

—Han regresado de San Sebastián, donde han pasado una temporada, nuestros queridos amigos don Abelardo Cuervo y su joven y bella esposa, doña María Sánchez.

—De Valladolid han llegado las bellísimas señoritas Dolores Monzaca, Rosuca Herrero y María Cristina Rodríguez.

Paco CAYON

COMPRE SIEMPRE
CALZADOS PACO CAYON
Son los MEJORES,
los más MODERNOS,
los más ELEGANTES
CON CADA PAR, UN REGALO
ESTRELLA, 4 ıı TELEF. 180
TORRELAVEGA

Reinosa.

UN AGOSTO INVERNAL

Llevamos cuatro días del mes de agosto en los que, por causa de la recrudeza del tiempo, hemos contemplado cómo los habitantes «del Polo» han sacado a airearse los abrigos y gabanes que permanecían en el ropero en espera de las épocas otoñales.

Se nos tachará de exagerados; pero, bien curtida la piel de mayores calificativos e injusticias, anotaremos que el día 3 de agosto, en las cumbres de las cercanas montañas que circundan la ciudad, nosotros, como todos, hemos contemplado la caída de nieve-agua, que hizo blanquear a aquéllas, aunque fuera, ¡cómo no!, por poco tiempo.

La persistente lluvia de estos mismos días ha favorecido considerablemente los patatales, reportando a los campos un buen beneficio, y como no hay mal que cien años dure, esperamos con tranquilidad que el verano, que no hizo acto de presencia los días señalados (25 y 26 de julio último), se nos presentará con todo esplendor, en forma de sorpresa, otro día cualquiera del presente mes, o de su hermano el que le sigue.

TODOS A SANTANDER

Hoy, domingo, se desplazarán a Santander más de un millar de campurrianos, quienes van animados para asistir a la grandiosa corrida de toros, visitar la Feria de Muestras, acudir a los espectáculos de los teatros y dejar en la capital una respetabilísima suma de los ahorros.

El tema de las conversaciones del día de la víspera del gran desplazamiento no ha sido otro que el de recontar las pesetas, hacer presupuesto y cerrar los ojos para abrir los bolsillos. Los que no tengan ni gorda ni chica, esperarán a los afortunados para que a su regreso les hagan «el cuento» de lo que vieron y se divirtieron, y como menos es nada, todos contentos al final de la jornada.

BODA SIMPATICA

En nuestra iglesia parroquial ha contraído hoy matrimonio nuestro estimado amigo don Celestino Solá Rodríguez con la bellísima y simpática señorita reinosana María Concepción Iglesias Roldán, siendo padrinos la bella señorita Emiliuca Ibáñez y el joven don Luis González, bendiciendo la sagrada unión el digno párroco don Santos Carrera y Pereda.

Después de la ceremonia, los novios y convidados pasaron a casa de los padres de la novia, donde fueron espléndidamente obsequiados.

Deseamos a la feliz pareja una eterna luna de miel, de la que deseamos participen las queridas familias de ambos, a las que profesamos afectos bien leales.

NOTAS DE SOCIEDAD

De Madrid, para pasar una temporada, llegó nuestro respetado amigo don Julián Díez, popularmente conocido por «el cura del pantano».

—También de la capital de la República, y para pasar unos días con sus queridos familiares, llegó don Julián Sánchez Seseña, su distinguida esposa doña Amparo Navarro de Sánchez y su monísima hija.

—Doña Mercedes Fernández Rueda, esposa de nuestro amable amigo don Isaac Román Arnáiz, ha dado a luz un robusto niño, al que pusieron el nombre de Antonio.

—Para Madrid salió nuestro buen amigo don Ricardo Bustamante Pérez.

—Para Santander, donde pasarán una larga temporada, la bellísima señorita Toñuca Revuelta Muñoz y su sobrinuca Clotilde.

—Para Alicante, después de haber pasado unos días en su inolvidable rincón de naturaleza, salió con sus hijitos nuestra estimable paisana doña Inés Morante de Prieto.

—Para Herrera de Pisuerga, el culto inspector de Sanidad de aquella villa palentina, y querido amigo nuestro, don José Corral Salvador.

BIBLIOTECA PUBLICA MUNICIPAL

El Patronato de esta Biblioteca nos ruega hagamos saber a los lectores de este diario que, como quedan aún pendientes de venta algunas papeletas para la rifa del aparato de radio, el sorteo anunciado para el día 5 queda demorado hasta el domingo, 26 del actual.

Como las disponibilidades económicas de la Biblioteca son insuficientes para su normal desenvolvimiento, se espera de todos los amantes de la cultura de esta ciudad su apoyo económico participando en este sorteo, con objeto de poder cumplir los altos fines que se propuso su filántropo fundador.

EL CORRESPONSAL

FERNANDO VILLA TOCA
GESTOR ADMINISTRATIVO
Certificaciones y toda clase de asuntos en oficinas públicas de toda España. Administración de fincas. Clases pasivas. Agencia en Madrid.
RIBERA, NUM. 27. — SANTANDER

Ampuero.

LA FERIA DE AGOSTO.—ES PRECISO HACER ALGO EN PROVECHO DE ESTOS MERCADOS GANADEROS

Hay que decir las cosas claras si se ha de buscar remedio al mal. Ocultando la realidad, por miramientos mal entendidos, no se conseguiría más que engañarnos a nosotros mismos, contribuyendo a que el mal aumente y se haga irremediable.

Desde algún tiempo a esta parte, nuestros mercados ganaderos van disminuyendo en importancia. De aquella gran feria que todos los años se celebraba en esta villa, a la que acudían feriantes de toda España, y en la que se admiraban los más hermosos y abundantes ejemplares de la raza bovina, sólo queda este mediocre mercado del primer sábado de cada mes, no mejor que otros de menor categoría de otros pueblos de la región, y menos importante, ya hoy, que algunos que siempre fueron muy inferiores al nuestro. Esta es la realidad, y no sirve cerrar los ojos para no verla.

¿Causas? Difícil es señalarlas. Al arbitrio municipal sobre las reses que entran en nuestro ferial no es atri-

M.E.C.D. 2017

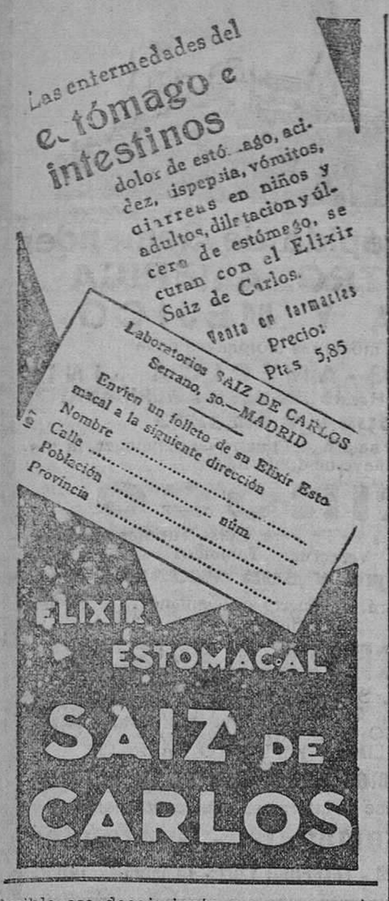

buible ese decaimiento, porque en esta villa se cobra una cantidad muy modesta por cabeza de ganado, dos o tres veces inferior a la que se cobra en otras ferias de la provincia. Pero si no es posible señalar las causas, sí lo es señalar el remedio del mal, la manera de hacer que esta feria de ganados recobre su prestigio y su importancia, aquel prestigio y aquella importancia que siempre tuvo como tal mercado ganadero, uno de los mejores de la provincia.

Falta el ganado en esta feria nuestra, y faltan los ejemplares de buena clase, las reses de valor, las que dan brillo al mercado y son la verdadera atracción del ganadero. Y esto lo vamos viendo en muchas de las ferias celebradas meses atrás aquí, y una vez más lo hemos comprobado en la celebrada ahora, esta del primer sábado de agosto, y lo hemos confirmado con opiniones de personas que entienden de ello. Y no hay más remedio que posibilitar una reacción, buscando la manera de que nuestro mercado recobre la importancia que siempre tuvo. Es preciso, absolutamente preciso, que nuestras autoridades se preccupen de este problema y estudien la manera de cortar el mal. Hay que hacer que a nuestra feria mensual vengan las reses de buena clase que hay por esta región, y para eso hay un medio infalible, entre otros que podrían ser puestos en práctica: el de instituir premios que fueran un estímulo para los ganaderos y campesinos poseedores de reses de buena estampa. Es decir, señores del Municipio: hay que hacer algo. Algo que, cuando menos, evite ese decaimiento gradual que cualquiera, hasta los que, como nosotros, son absolutamente profanos en este materia, advierte en lo que siempre fué nuestra gran feria mensual de ganados.

LA SOCIEDAD FOMENTO DE CAZA Y PESCA

Se nos ruega la publicación de la siguiente nota:

«El domingo, día 5 de agosto, a las cuatro y media de la tarde, celebrará junta general la Sociedad Fomento de Caza y Pesca, de Ampuero, reunión en la que serán tratados asuntos de vital importancia para la buena marcha de esta entidad.»

José BALSAMO

ROYALTY
GRAN HOTEL.—CAFE.—RESTAURANT
JULIAN GUTIERREZ
Casa especializada en BODAS, BANQUETES, LUNCHS y TES, con servicio moderno del más refinado gusto.
RESTAURANT RENOMBRADO
Plato del día: Arroz a la Valenciana.

Maliaño.

DE TODO UN POCO

El contratista de las obras de reparación de la carretera que conduce a la sierra de Parayas, don Francisco Llata, continúa llevando a cabo las obras «a todo trapo», según frase muy vulgar en un amigo nuestro, de tal forma, que quedarán terminadas en corto plazo.

—La Compañía del ferrocarril de Santander a Bilbao continúa sin colocar una de las barreras que faltan en el paso a nivel donde se hace mayor el peligro, por ordenar ella misma suprimir los indicadores que advertían tal peligro.

—Señor alcalde: Un buen número de las lámparas de la vía pública no lucen. Llamamos la atención acerca de esto, para que, mirando por los intereses del vecindario, ordene reparar el alumbrado, que a la Compañía suministradora del flúido eléctrico hay que abonar, haya o no haya luz.

—A los que nos preguntan el por qué no se ordena dar la acometida de la traída de aguas a los domicilios, puesto que ya subé el agua a los depósitos, les manifestamos que procuraremos informarnos de ello para darles satisfacción ocupándonos de ello en el mayor espacio posible, y sin temor a equivocaciones.

RECOMPENSA MERECIDA

Ha salido para Azpeitia, de donde ha sido nombrado administrador de la estafeta de Correos, nuestro buen amigo don Lauro Merino Tapia.

Digna de aplauso es la labor de este aplicado muchacho, que con gran interés ha hecho en pocos años la carrera de oficial de Correos, estudiando en los pocos ratos libres de que disponía en las labores de las oficinas de nuestro Ayuntamiento, de las cuales era oficial, y atendiendo a las obligaciones del hogar.

Felicitamos al amigo Merino por su nombramiento, y lamentamos de veras su ausencia, porque teníamos en él un colaborador eficaz en nuestra labor periodística.

EL CORRESPONSAL

LA MEZQUITA
BAR-RESTAURANT

Festivales en Beranga y Colindres.

Hoy, domingo, a las cinco de la tarde, tendrán lugar, en el Salón París-Madrid, de Beranga, y a las siete y media, en el Salón Marce, de Colindres, dos festivales montañeses, por el coro de Santander «El Sabor de la Tierruca».

Al solo anuncio de estos dos conciertos del coro montañés, se han organizado en los pueblos inmediatos excursiones que se dirigirán a Beranga y Colindres, para presenciar tan sugestivo espectáculo como es el que presenta la notable y popular agrupación folk-lórica.

LLANES

(Notas asturianas)

EXTRACTO DE LA ULTIMA SESION DE NUESTRO MUNICIPIO

Autorizanse las siguientes obras: a don Pedro Alvarez, de Purón, para construir un penduz; a don Enrique Santoveña, de Porrúa, para construir una casa, tejavana y cuadra; a doña Alvarina Sordo, de Purón, para construir un penduz.

Se aprueba el pago de la cantidad de 85,50 pesetas a los peones Ramón Gutiérrez y Francisco Núñez, por arreglo y limpieza de varias calles de esta villa.

Se fija un canon anual de 0,45 pesetas a don Jesús Sotores, de La Portilla.

Se acuerda pase a la Comisión de Arbitrios, para su informe, instancia de don Angel Gutiérrez, de Llanes, en la que solicita un concierto por colocación de mesas y sillas.

Pasa a estudio de los concejales señores Fernández Vega (don Joaquín) y Vega Escandón, solicitud de don Manuel Gutiérrez, de Llanes, en la que pide el arriendo del local de los diez caños, para destinarlo a la fábrica de helados.

Se da cuenta de una instancia de varios vecinos de Andrín, relacionada con el estado del lavadero, acordándose pase a la Comisión del valle y arquitecto para su informe.

La Comisión de Instrucción pública propone la creación de nuevas escuelas y construcción de edificios escolares, con objeto de dejar resuelto el problema de la primera enseñanza en el concejo; éstas son:

Escuelas unitarias: dos.— Una para niños y otra para niñas, en Garaña de Pría, que comprende los pueblos de La Pesa y Llames.

Conversión en unitaria la actual de Rales.

Escuelas mixtas.—En Piñeres, Puente Nuevo, Ríocaliente y Villa (Caldueño).

Se acuerda aprobar la relación y seguir los trámites reglamentarios.

Previo informe del arquitecto, se acuerda el pago a don Manuel González, de Parres, de la cantidad de 1.006 pesetas, por obras ejecutadas en la reparación de los caminos de Celorio.

El arquitecto informa sobre las obras ejecutadas en las fuentes del pueblo de Buelna, que ascienden a la cantidad de 600 pesetas aproximadamente; acordándose se lleven a efecto con arreglo al estudio del arquitecto, y bajo la inspección de los concejales del valle.

NOTAS LOCALES

Ha llegado de Santander doña Felicitas Sordo, viuda de Sobrino.

—Después de breves días en esta villa, ha marchado para Santander, Bilbao y San Sebastián, el alto empleado del Ministerio de Instrucción pública, y querido amigo nuestro, don Carlos Morán López.

—De Madrid, ha llegado don Rafael Sáinz de la Calleja.

—De Ciudad Rodrigo a La Carúa, ha llegado don José María Bernaldo de Quirós, marqués de los Altares.

—Pasa una temporada de descanso en la magnífica posesión de los Altares, don Rafael Bernaldo de Quirós y distinguida señora, doña Inés Pardo Redonet.

—Llegaron a nosotros rumores de que dentro de breves días se reanudarán las obras del puerto. Con este motivo, nos aseguran también, ha sido designado ingeniero auxiliar de las mismas un distinguido y culto joven llanisco, que ha poco terminó la carrera en Madrid, cosa que celebramos.

—Saludamos en Llanes a nuestro fraternal amigo don Emilio Veguilla.

—De Madrid, donde cursa sus estudios, ha llegado a esta villa el estimado joven Ramón Estévez Mieres.

—¡Ya se ha levantado la veda! Los cinegéticos han dado principio a sus excursiones por tierras de Castilla, para dar gusto a sus aficiones y... al gatillo, y regresar luego victoriosos a nuestra villa, luciendo orgullosos las piezas logradas.

Lo celebramos; deseando a nuestros cazadores grandes redadas, y que no tengan que acudir a ningún mercado en busca de las piezas que su habilidad no logró tumbar por los cotos castellanos, para traer siquiera la «muestra».

EL CORRESPONSAL

ANIS DEL MONO
Representante para Santander y su provincia: PAULINO GARCIA DEL MORAL E HIJO

Relojería "JULKIN"
"Julkin" el mejor reloj para señora y caballero
Relojería "JULKIN".—San Francisco, 18

CREDITOS HIPOTECARIOS
Sobre fincas rústicas, urbanas y para nuevas construcciones y reformas de edificios, plazo hasta cincuenta años, facultad de reembolso total o parcial.—AGENCIA DE PRESTAMOS PARA EL BANCO HIPOTECARIO DE ESPAÑA.
Roberto Bustamante, Wad-Ras, 5, teléfono 1606

COMPAGNIE D'ASSURANCES GENERALES
FUNDADA EN 1819
Seguros contra incendios. Seguros contra accidentes y de responsabilidad civil sobre automóviles.
Suddirección en Santander y su provincia:
Don Paulino García del Moral e Hijo
Muelle, números 7 y 8.

LAS MIL Y UNA TARDES

Lo que se podría hacer con los señores gamberros.

—Dice un refrán que al hombre osado, la fortuna le da la mano, y dice otro refrán que el hombre atrevido dura lo que un vaso de vidrio... Debemos procurar que se pongan de acuerdo los refranes... Hay tanta gente bravía, que ya no hay comedimiento ¡y es mucha ya la osadía y es mucho el atrevimiento.

—Es que abundan las panteras y no hay posibilidad de someter a las fieras a la domesticidad.

—Lamentaciones, no de Jeremías, sino de «La Voz de Guipúzcoa»... «Va siendo ya punto menos que intolerable la forma en que el gamberrismo se está apoderando de la ciudad. De esta ciudad que en un tiempo fué el espejo de la cortesía; que fué amable y acogedora, respetuosa y bien educada; de esta ciudad que cada año gasta más dinero que el anterior en instrucción y en cultura para sus hijos y para quienes no lo son. El nivel cultural de la ciudad ha descendido de una manera muy sensible, que avergüenza a los buenos donostiarras, que jamás creyeron que pudieran ocurrir en San Sebastián estas cosas. Una generación que no es solamente una generación de alpargata, sino que lo es también de ropa de señorito, creyendo que el respeto es un estorbo, que la educación es un dogal y que la ineducación y la grosería son el patrimonio de los hombres libres, se ha enseñoreado de la ciudad y la está poniendo a un nivel deplorable. Ya sabemos que este mal no es exclusivo de San Sebastián. Sabemos perfectamente que lo mismo ocurre en otros sitios, incluso en la capital de la nación»...

—En todas partes cuecen habas... ¡También hay gamberros en la capital de la Montaña!... Va a ser cosa de que se constituya en España el Ku Klux Klan antigambérrico... El famoso Ku Klux Klan surgió en la América del Norte cuando se vieron desamparados los blancos en los Estados del Sur. Esta asociación se dedicaba a atemorizar a los negros, dueños del poder político; cosa que, por ser los negros muy supersticiosos, se consiguió fácilmente, por medio de amenazas anónimas, de caretas aterrorizadoras, de sustos nocturnos y de túnicas blancas completamente fantasmagóricas.

—El ladrido de los perros ¿asustará a los gamberros?... ¿Les hará respetar a las señoras esas caretas amedrentadoras?...

—Actualmente se está formando el tercer Ku Klux Klan, que pretende salvar de la ruina al orden social y lograr que resurjan las viejas costumbres, los mutuos respetos... ¡Venza al gamberro satánico el fantasma kukluxklánico!...

—Eso no me cuaja... Yo tengo otra solución... Verá usté... Dice «La Epoca»: «El Parque Zoológico de Madrid se halla en plena tragedia. Un par de leones viejos y enfermos y otro par de tigres vetustos y escuálidos dormitan tras las rejas de unas jaulas mal olientes, y el tercio de los monos, unas veces se pelea y otras veces se entretiene con unas cáscaras de cacahuet. Varios simpáticos patitos miran cómo el pavo real despliega la policromía de su abanico. Y no queda más que ver. El visitante busca en vano los más vulgares ejemplares de la fauna. Ni una serpiente, ni un cocodrilo, ni un elefante, ni un hipopótamo, ni siquiera un chimpancé. Han fallecido la pantera negra, el puerco espín, el canguro y otros respetables animales... ¡Pobre Parque Zoológico!»...

—El peor mal de los males es tratar con animales...

—He pensado que la tragedia de ese Parque, la podríamos convertir en una comedia, enjaulando allí a unos cuantos profesionales del gamberrismo, que también son unas fieras, aunque no precisamente para el trabajo... El tercio de los gamberros resultaría más interesante que el tercio de los señores monos... Se le gratificará al que cace a los gamberros...

—¿Y cómo los cazará?

—¡A lazo, como a los perros!... Quienes rebuznan, como los jumentos, en los teatros; relinchan, como los caballos, en los cines; ladran, como los canes, en los cafés; aullan, como los lobos, en los bares; braman, como los toros, en los paseos; mugen, como las vacas, en los campos deportivos; rugen, como los leones, en los mitines; mayan, como los gatos, en las conferencias de divulgación científica; croan, como las ranas, en las tribunas públicas; cacarean, como las gallinas, en los templos, y barritan, como los elefantes, en los circos taurinos, están perfectamente capacitados para hacer oposiciones a las plazas vacantes de fieras del Retiro... ¡Venga la convocatoria para la provisión de esas plazas!... Sin necesidad de prepararse previamente en el Instituto Reus, los gamberros harán un brillantísimo papel en esas oposiciones, rebuznando, relinchando, ladrando, aullando, bramando, mugiendo, rugiendo, mayando, croando, cacareando, barritando... Alguno habrá que se gane una jaula de honor al demostrar que es un as en eso del berrido... En los ejercicios prácticos, los gamberros le harán ver al tribunal que son una cosa seria en lo de embestir, de cocear, de morder, de arañar, de cornear, etcétera, etcétera... Y el Parque Zoológico del Retiro quedará admirablemente repoblado... Bueno. Es probable que, al ver a los gamberros, traten de huir de sus jaulas los dos leones viejos, los dos tigres escuálidos y todos los monos cacahuetófagos, diciendo, en sus respectivos lenguajes: «¡No queremos nada con esa gente que viene a substituir a la pantera negra, al puerco espín y al canguro!... ¡Aún hay clases, caracoles!»...

—¡Oh, qué idea tan feliz!

—De esta manera, ¡dos pájaros de un tiro!... Habrá muchos animales en la Casa de Fieras y desaparecerán de las capitales de provincia todos esos individuos que se han escapado de las fábulas de Samaniego...

—Y de las de Iriarte... Conozco a un gamberro que es, indudablemente, el burro flautista...

—¡Basta ya de cencerros!... Yo creo, amigo López, que es muy lógico ¡que les metan a todos los gamberros en las jaulas del Parque Zoológico!...

NOSTRADAMUS

Relojería SUIZA
Relojes de todas clases y formas
TELEFONO 1702
AMOS DE ESCALANTE, NUMERO 4

LA SEMANA FINANCIERA

El calor ha podido más que las ansias de trabajo, y el estío va haciendo claros en los corros. Lo poco abundante del negocio, las noticias extranjeras, los anuncios de desórdenes en España, que, afortunadamente, nunca pasan de anuncios, van mermando el negocio del mercado. La debilidad no se refleja solamente en los valores no relacionados con la fuerza eléctrica, sino que hasta estos valores eléctricos, que inclusive fuera de España marchaban por cauces exentos de crisis, se han mostrado afectados por la falta de negocio.

La sensación, pues, general en esta semana ha sido de abatimiento.

Los Fondos públicos son los que a final de semana presentan una tendencia menos desfavorable. Los puntos determinados de flojedad se notan menos que otros días. A última hora, algunas clases finalizan con dinero ofrecido.

El tema diario de obligado comentario es la consolidación de la deuda. Es, pues, posible que, avanzado el otoño, nos encontremos con la operación llevada a feliz término, ya que los primeros peldaños, emisión de Tesoros, cuatro y medio por ciento, entre otros, han dado un buen resultado. Hay en los comentarios, como siempre, para todos los gustos; pero consolidar aumentando tipos de interés y descuento son operaciones de fácil arreglo. Lo que no es fácil, y, por tanto, hay que pensarlo, es consolidar bajando los tipos, y nosotros creemos que sería una gran ligereza no aprovechar la ocasión que también se ha presentado.

Las cédulas del Crédito se han paseado en la semana por senderos diferentes, y en alguna clase con manifestaciones de debilidad. Las hipotecarias, aunque débiles y no muy orientadas, logran ver aparecer cotizadas todas sus series.

En el grupo de Bancos, la debilidad de operaciones es absoluta; la semana corre para este grupo sin interés alguno.

Del grupo eléctricos, las Españolas y Alberche son las que se oyen de vez en cuando.

Las preferentes de Teléfonos logran alguna operación, pero hay escaso interés en el corro.

Explosivos son los que más se mueven en el mercado. La tendencia que tenían a mejorar se abatió un tanto a fin de semana.

Los valores ferroviarios aparecen en completo veraneo. En la semana señalan pocos cambios. Los pocos que aparecen, fuera de posición.

En obligaciones el negocio se ha mostrado muy reducido; sobre todo las ferroviarias se muestras abandonadas.

M. S.

COTIZACION LOCAL

Fondos públicos.

Deuda amortizable, 5 por 100, 1920, a 94'75; 39.500.

Idem íd., 4 por 100, 1928, a 90'85; 4.000.

Deuda interior, 4 por 100, a 70'80; 55.500.

Acciones.

Compañía Telefónica, 7 por 100, preferentes, a 105'25; 20.000.

Obligaciones.

Unión Eléctrica Madrileña, 6 por 100, 1934, a 102'50; 2.500.

Electra de Viesgo, 6 por 100, 1934, a 97'50; 25.000.

VIDA SOCIETARIA

Casa del Pueblo.

FEDERACION OBRERA MONTAÑESA

La Comisión Ejecutiva de la Federación Obrera Montañesa ruega a todos los compañeros pertenecientes a las Secciones afectas a esta Federación asistan hoy, domingo, a las doce de la mañana, a la conducción del cadáver del compañero Santiago Ramos Poncela, desde su domicilio, San Fernando, 46, al sitio de costumbre.

SOCIEDAD DE ACOMODADORES Y SIMILARES

Esta Sección convoca a junta general extraordinaria para hoy, domingo, a las nueve y media de la mañana, en la Casa del Pueblo

SINDICATO METALURGICO MONTAÑES

SECCION DE MAESTROS. — Esta Sección celebrará junta general ordinaria hoy, domingo, a las diez y media en primera convocatoria y a las once en segunda. Se suplica la más puntual asistencia, por tener que tratar asuntos de gran interés.

SOCIEDAD DE ASERRADORES MECANICOS, SIMILARES Y MOZOS DE ALMACEN

Esta Sociedad celebrará junta general extraordinaria hoy, domingo, a las nueve y media de la mañana, en primera y única convocatoria, en el domicilio de Tabaqueros, Segismundo Moret, 5, bajo. Siendo los asuntos de urgente resolución, se ruega la asistencia, imponiendo el correctivo acordado.

ASOCIACION PROVINCIAL DE TRAMOYISTAS Y AFINES

Esta Asociación celebrará junta general extraordinaria hoy, domingo, a las dos y media de la tarde en primera convocatoria y a las tres en segunda. Siendo los asuntos a tratar de vital importancia, se ruega la asistencia.

JAMESWAY
MATERIAL AVICOLA
Pollitas Leghorn de ocho semanas.
PLAZA SAN VICENTE, 1.—BILBAO

ESPECTACULOS

TERRAZA DEL SARDINERO.— Hoy, de 5'30 a 9'30, gran baile. Orquesta típica cubana «La Chamelona». Señoritas, gratis.

EL PARKE, CAJO.—Hoy, en caso de lluvia, gran baile.

SALON LA CAMELIA (frente a la estación de Bezana).—Hoy, gran baile, amenizado por la Orquesta California, de 4 a 9.

PONTEJOS, SALON LA FLOR DE LA SIERRA.—Gran baile de 4 a 8, amenizado por la nueva orquestina My Darling Jazz.

CASINO DE PEDREÑA.—Gran baile de 4'30 a 8'15. Orquesta Esperanto. Ultima lancha, a las 8'30.

LA ESTRELLA, OREJO.—Hoy, gran baile, amenizado por brillante orquesta.

BANCO MERCANTIL

DOMICILIO SOCIAL: SANTANDER

SUCURSALES: Alar del Rey, Astorga, Astillero, Barruelo de Santullán, Burgos, Cabezón de la Sal, Cervera de Pisuerga, Cistierna, Ciudad Rodrigo, Frómista, Guijuelo, La Bañeza, Laredo, León, Llanes, Nueva, Palencia, Paredes de Nava, Ponferrada, Posada de Llanes, Potes, Ramales, Reinosa, Sahagún, Salamanca, Salas de los Infantes. Santibáñez de Béjar, Santoña, Selaya, Torrelavega, Unquera, Valencia de Don Juan y Villadiego.

CAPITAL	15.000.000
DESEMBOLSADO	8.400.000
RESERVAS	11.500.000
FONDO PARA FLUCTUACION DE VALORES	4.952.100

SU SITUACION EN 31 DE JULIO DE 1934

ajustada al modelo aprobado por R. O. de 8 de abril de 1924

ACTIVO

I CAJA Y BANCOS		
Caja y Banco de España	18.636.118,38	
Monedas y billetes extranjeros, valor efectivo	58.935,65	
Bancos y banqueros	7.074.087,22	25.769.141,25
II CARTERA		
Efectos de comercio hasta 90 días.	20.456.978,82	
Efectos de comercio a mayor plazo	»	
TITULOS.—Fondos públicos	69.642.073,26	
Otros valores	27.526.548,05	117.625.600,13
III CREDITOS		
Deudores con garantía prendaria.	13.182.976,31	
Deudores varios a la vista	13.970.900,88	
Deudores a plazo de 90 días	18.257.377,64	
Deudores en moneda extranjera.	837.216,84	46.248.471,67
IV INMUEBLES Y TERRENOS		3.375.825,39
V MOBILIARIO, CAJAS DE SEGURIDAD E INSTALACIONES		750.173
VI ACCIONISTAS		6.600.000
VII CUPONES Y AMORTIZACIONES AL COBRO.		335.165,09
VIII DEUDORES POR ACEPTACIONES		100.729,60
IX CUENTAS DIVERSAS		1.933.540,38
X GASTOS DE ADMINISTRACION		1.315.923,09
XI VALORES NOMINALES		
Valores en poder de corresponsales	21.635.978,17	
Garantías personales	38.375.726,12	
Depósitos de mercancías	2.080.000	
Depósitos en custodia	447.546.625,57	
Depósitos en garantía	18.270.090	527.908.419,86
		731.962.929,46

PASIVO

I CAPITAL		15.000.000
II FONDO DE RESERVA	7.500.000	
— DE PREVISION	4.000.000	
— PARA FLUCTUACION DE VALORES	4.952.100	
FONDO DE AMORTIZACION DE INMUEBLES	100.000	16.552.100
III ACREEDORES		
Bancos y banqueros	17.992.443,76	
Acreedores a la vista c/c y consignaciones	35.796.905,20	
Acreedores hasta el plazo de un mes (Caja de Ahorros)	95.944.195,03	
Acreedores a mayores plazos	13.198.253,12	
Acreedores en moneda extranjera	816.970,77	163.748.767,88
IV EFECTOS Y DEMAS OBLIGACIONES A PAGAR		1.149.126,47
V ACEPTACIONES		100.729,60
VI ACREEDORES POR CUPONES Y AMORTIZACIONES		1.094.242,21
VII CUENTAS DIVERSAS		3.397.996,08
VIII IMPUESTOS		175.528,18
IX PERDIDAS Y GANANCIAS		2.836.019,18
X VALORES NOMINALES		
Acreedores por valores en poder de corresponsales	21.635.978,17	
Pólizas de crédito personal garantizadas	38.375.726,12	
Depositantes de mercancías	2.080.000	
Depositantes de valores en custodia	447.546.625,57	
Depositantes de valores en garantía	18.270.090	527.908.419,86
		731.962.929,46

El Director,
LUIS CATALAN FERNANDEZ

El Interventor,
ANASTASIO MARQUINEZ FERNANDEZ

PRINCIPALES OPERACIONES

Cuentas corrientes a la vista.
Depósitos a 3, 6 y 12 meses.
Cuentas corrientes en francos, libras, dólares, liras y reichsmark.
Caja de Ahorros.
Giros, cartas de crédito, negociación de valores, compra y venta de papel extranjero.
Créditos con garantía de valores.
Créditos personales.
Préstamos con garantía de mercaderías.
Cajas de seguridad.
Depósito de valores.

M.E.C.D. 2017

¡NERVIOSOS!

Basta de sufrir inútilmente, gracias a las acreditadas

Grageas Potenciales del Dr. Soivré

que combaten de una manera cómoda, rápida y eficaz la **Neurastenia** impotencia (en todas sus manifestaciones), dolor de cabeza, cansancio mental, pérdida de memoria, vértigos, fatiga corporal, temblores, dispepsia nerviosa, palpitaciones, histerismo y trastornos nerviosos en general de las mujeres y todos los trastornos orgánicos que tengan por causa u origen agotamiento nervioso. Las

Grageas Potenciales del Dr. Soivré

más que un medicamento, son un alimento esencial del cerebro, médula y todo el sistema nervioso, regenerando el vigor sexual propio de la edad, conservando la salud y prolongando la vida; indicadas especialmente a los agotados en su juventud por toda clase de excesos, a los que verifican trabajos excesivos, tanto físicos como morales o intelectuales, sportistas, hombres de ciencia, financieros, artistas, comerciantes, industriales, pensadores, etc., consiguiendo siempre con las **Grageas potenciales del Dr. Soivré** todos los esfuerzos o ejercicios fácilmente, y disponiendo el organismo para reanudarlos con frecuencia y máximo resultado, llegando a la extrema vejez y sin violentar al organismo con energías propias de la juventud.

Basta tomar un frasco para convencerse de ello.

Venta a 6,60 ptas. frasco en farmacias de España, Portugal y Améric

NOTA.—Dirigiéndose y enviando 0'25 pesetas en sellos de Correo, para el franqueo, a Oficinas LABORATORIOS SOKATARG, calle del Ter, 16, Barcelona, recibirán gratis un librito explicativo sobre el origen, desarrollo y tratamiento de estas enfermedades.

TOS, BRONQUITIS CRÓNICA, RESFRIADOS, GRIPE

SOLUCION PAUTAUBERGE

CONVALECENCIA DE LA GRIPE, ESCRÓFULA, RAQUITISMO

CARNICEROS

Representante:
R. NEBREDA
TORRELAVEGA

Compañía Trasatlántica Española

VAPORES CORREOS

Linea á Cuba y Méjico.

Proximas salidas de Santander (salvo contingencias):

Vapor **HABANA**, el dia 25 de julio.

Vapor **CRISTOBAL COLON**, el dia 25 de agosto.

Admitiendo pasajeros de todas clases y carga con destino a HABANA y VERACRUZ. Estos buques disponen de camarotes de cuatro literas y comedores para emigrantes.

PRECIO DEL PASAJE EN TERCERA CLASE ORDINARIA
Para Habana, ptas. 535, más 30'50 de impuestos; total 565'50
Para Veracruz, 585, más 17'50 de impuestos; total 602'50

Linea del Mediterráneo a Puerto Rico, Venezuela y Colombia.

El dia 20 de julio saldrá de Barcelona el vapor

MARQUES DE COMILLAS

admitiendo pasajeros de todas clases y carga con destino a San Juan de Puerto Rico, La Guayra, Puerto Cabello, Curaçao, Puerto Colombia y Cristóbal.

Las condiciones y trato de que disfruta el pasaje se mantienen a la altura tradicional de la Compañía.

También tiene establecida esta Compañía una red de servicios combinados para los principales puertos del mundo, servidos por líneas regulares.

Para más informes y condiciones, dirigirse a sus agentes en Santander: SEÑORES HIJO DE ANGEL PEREZ Y COMPAÑIA, paseo de Pereda, 36. Teléfono 2363. Dirección telegráfica y telefónica: GELPEREZ.

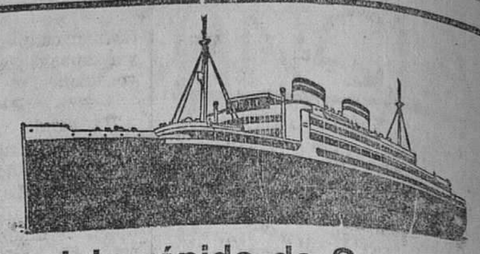

Servicio rápido de Santander A CENTRO AMERICA CUBA Y MEJICO

con las modernas motonaves de la

HAMBURG-AMERICA LINIE
(COMPAÑIA HAMBURGUESA AMERICANA)

A CUBA Y MEJICO

El 21 de septiembre saldrá del puerto de Santander, la moderna y lujosa motonave de doble hélice,

ORINOCO

admitiendo pasajeros de Primera, Clase Turistas y Tercera clase, para Habana, Veracruz y Tampico.

A CENTRO Y SUD AMERICA

El 24 de agosto saldrá, del puerto de Santander, la modernísima motonave de doble hélice

CORDILLERA

que llevará Primera, Segunda y Clase de Turistas con destino a BARBADOS, TRINIDAD, LA GUAYRA, PUERTO CABELLO, PUERTO COLOMBIA, CARTAGENA, CRISTOBAL, PUERTO LIMON Y PUERTO BARRIOS.

PIDAN LOS PROSPECTOS DESCRIPTIVOS DE LA MOTONAVE

así como toda clase de informes, a sus consignatarios

Hoppe y Compañía. - Santander

PASEO DE PEREDA, 29 - TELEFONO 1302 - Telegramas: HOPPE

Compañía del Pacífico

Para HABANA, COLON, CANAL DE PANAMA, LA LIBERTAD, PAITA, CALLAO, MOLLENDO, ARICA, IQUIQUE, ANTOFAGASTA y VALPARAISO, saldrán del puerto de Santander:

Motonave REINA DEL PACIFICO, 2 de septiembre

Vapor ORDUÑA, 30 de septiembre

Motonave REINA DEL PACIFICO, 11 de noviembre

Admiten pasaje de lujo, primera, segunda y tercera clase y carga.

Para informes, dirigirse a sus agentes, HIJOS DE BASTERRECHEA, paseo de Pereda, 9. — SANTANDER.

---

a NUEVA YORK, vía Cherbourg

Hoppe y Cía., SANTANDER

Agentes del

LLOYD NORTE ALEMAN BREMEN

ADELFA PILA

Profesora en partos
Consulta de 2 a 6.

Hospedaje embarazadas económico.
Concordia, 19 - Tel. 2254.

Fábrica de almadrenas DE RAMON RUIZ REBOLLO

SAJA (Santander)

Petra Cancela

PROFESORA EN PARTOS
HOSPEDAJE EMBARAZADAS
Atarazanas, 13, 1.º Teléf. 3075.

EL DILUVIO Colosía, frente á la Plaza Nueva.

Caña blanca legítima de la Habana. Manzanilla de M. Argüeso, etc.

BLENORRAGIA

(Purgaciones.)

Curación radical, tanto las recientes como las crónicas, tratándose uno mismo, con el tratamiento moderno

SECRETOL

Venta en farmacias, y Pérez del Molino.

VIAJES A ALEMANIA

resultan muy económicos utilizando marcos registrados, con descuentos considerables. Trenes, sesenta por ciento rebaja. Informes y cheques: Banco Germánico, Carrera San Jerónimo, 26, MADRID.

Todo el que se dedica al comercio debe tener siempre presente el antiguo aforismo: «Quien no se anuncia, no vende».

LLOYD NORTE ALEMAN

LINEA DE CUBA Y MEJICO

SALIDAS DE SANTANDER

El 24 de agosto, el vapor correo

SIERRA VENTANA

admitiendo carga y pasajeros de lujo, primera clase, clase turista y tercera clase para HABANA, VERACRUZ y TAMPICO.

Para toda clase de informes dirigirse a

HOPPE Y COMPAÑIA

Paseo de Pereda, 29.-Telegramas: HOPPE-SANTANDER

BALNEARIO DE VALDELATEJA (Burgos).

Situado en la carretera de Burgos a Santander, a corta distancia de ambas poblaciones.

Las únicas TERMAS ALCALINAS de la región.

Propiedades correspondientes a dos Balnearios diferentes.

Tratamiento termal del REUMA. - Aguas alcalinas para el ARTRITISMO, ESTOMAGO, RIÑON, etc.

Consulte estas ventajas con su médico.

VALDELATEJA está a la puerta de su casa. Es lo más seguro para curarse y tiene ALOJAMIENTOS DESDE SIETE PESETAS.

Temporada oficial:
20 de junio a 30 de septiembre.

SERVICIO DE AUTOMOVILES DE BURGOS AL BALNEARIO

Salida: Plaza de Prim, 21. - BURGOS.

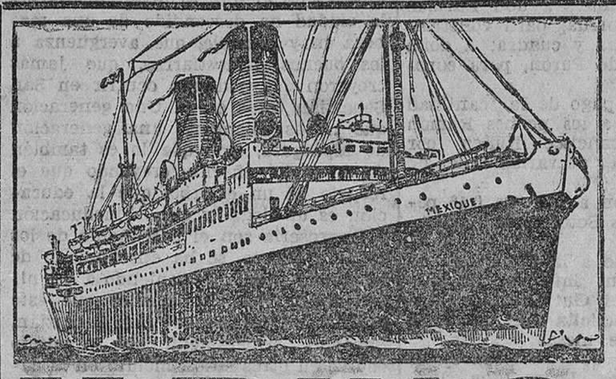

VAPORES CORREOS FRANCESES

El vapor correo francés

MEXIQUE

Saldrá de **Santander** para **Habana y Veracruz** el 21 de octubre y el 25 de noviembre. Viajes lo más rápidos y directos. Santander-Veracruz, 12 días. Informes sobre pasajes y carga: VIAL HIJOS, paseo de Pereda, 25, bajo. Santander. Teléfono 1058.

Sección de anuncios cortos por palabras

AVISO AL PUBLICO.— Muebles nuevos, L. Martínez. Más barato, nadie. Para evitar dudas, consulten precios. Juan de Herrera, 4.

PASTILLAS «BONALD», cloroborosódicas, mentol y benzocaína: boca, garganta, toses. Preventivas de la gripe. De venta: Droguería Pérez del Molino y farmacias.

ESPERANZA GOMEZ, profesora en partos. Hospedaje embarazadas. Consulta diaria Santa Clara, 7, cuarto. Santander.

BLENORRAGIA (purgaciones) se cura con Inyecciones Wert y Sellos Foredal Depósito, Pérez del Molino, droguería, plaza de don José Estrañi.

SE VENDE «Erskine», seminuevo, bien calzado, a toda prueba. Informes: Primero de Mayo, número 1, oficinas.

¡SEÑORAS! ONDULACION MARCEL, UNA PESETA. Marcado, 0'50. Corte, 0'50. Lavado, 0'75. Permanentes, 10 Higiene. Dominio profesional. Pedrique, Compañía, 18 primero.

SE ALQUILAN pisos, en casa de nueva construcción, de 17 y 22 duros, magníficas instalaciones de agua y luz, cuartos de baño, amplias habitaciones, sol todo el día, preciosas vistas, en cuesta Atalaya, 34.

AUTOMOVILISTAS.— En los talleres Recauchutados Aracil se hacen toda clase reparaciones de neumáticos, a precios ventajosos, con absoluta garantía.

CAMIONES.— Montando cubiertas «India» rodaréis doble y ahorraréis dinero. Grandes descuentos. Consultad: Casa Aracil, Burgos, 13, Santander.

SE VENDE casa, con huerta, en Casar de Periedo, próxima estación del ferrocarril y orilla carretera de Torrelavega a Oviedo. Informarán, don Clemente Gutiérrez, en Báscones de Ojeda (Palencia), o don Bonifacio Gutiérrez, en Mave (Palencia)

ALQUILO piso, céntrico, sol, pesetas. Razón, Admón. ascensor, calefacción, 180

AUTOMOVILISTAS. — Neumáticos Pirelli, India, Englebert y de todas marcas encontraréis en la Casa Aracil, que es la que vende a precios más ventajosos.

COMPRO joyas finas, brillantes, esmeraldas, oro, a 5'50 el gramo. Platino, a 7'50 el gramo. Pago siempre más que todos. Unica casa en España. García, Castelar, 7, Puertochico. Santander.

SE VENDE «Chevrolet», a toda prueba, muy barato. Informes: Farmacia Gavilán, Méndez Núñez, 4.

COMPRO piso o chalet, céntrico, preferible llave en mano, sin intermediarios. Ofertas: Apartado 165.

COMPRA - VENTA DE FINCAS. — Antes de comprar o vender una casa consulte a la Bolsa de la Propiedad, José Ramón López Dóriga, 6.

ALICIA G. VALBUENA, profesora en partos. Hospedaje económico para embarazadas Puente, número 2, tercero.

ACEYTE INGLES. — Mata instantáneamente las ladillas y demás parásitos del cuerpo humano. No mancha. Farmacias y P. del Molino.

CARPINTEROS, EBANISTAS. Tableros contrachapeados de la mejor fabricación en todas las maderas y medidas; molduras, tallas, etc., a precios reducidos. José María Lavín, Lope de Vega, 11.

AUTOMOVILES DE OCASION, de diversas marcas, modelos cerrados, dos y cinco plazas, patente pequeña Informarán, paseo de Pereda, 21. Manuel Castellanos.

LOS SOMBREROS Y SUS GORRAS ¿donde los compra usted? ¿Hágalo en la nueva sombrerería Casa Herrero (antiguo dependiente de Rivero), y economizará dinero. Taller para reformas. San Francisco, número 22.

HIERBA en pie vendo, cantidad. Finca Zorrilla, Parbayón

AUTOMOVILES DE OCASION, procedentes de cambios, las mejores marcas. Visiten Agencia Chrysler, General Espartero, 5. Teléfono 2639.

EN RAMALES, en buenas condiciones y facilidades de pago, se traspasa la antigua y acreditada fonda de don Emilio Sáinz. Para informes, tratar con el mismo.

CASAS PARA COLCHONES: Satinado, 7'25; de Damasco, 14.50. Sábanas cameras, 4'50. Colchas camera, 5'90. Alfombras, baratísimas. Casa Alberto, Atarazanas, 8.

INGLES. — Joven radiotelegrafista español cambiaría conversación, estudio gramatical, caballero, señorita inglesa. Dirigirse, bajo sobre, J. P., Administración.

CUBIERTAS DE OCASION. 30 × 5, 32 × 6, varias medidas turismo. Recauchutar 30 × 5, pesetas 70. 32 × 6, pesetas 80. Gándara, 5.

HOTEL, con huerta, nueva construcción, sol todo el día, se vende o se alquila. Fuente de la Salud, 29.

LAS CANAS desaparecen usando «Loción Negris». No mancha. Es inofensiva. Precio, 1'75 sobre. Venta, en las Droguerías E. Pérez del Molino.

LAS CHINCHES desaparecen limpiando las camas con Matachinches «Rasol». Venta: Droguerías Pérez del Molino.

FLINTKOTE. Contra humedades. Producto especial para revestimientos impermeabilización de fachadas, azoteas, etc. Dirigirse a su representante: Manuel Castellanos, paseo de Pereda, 21 Teléfono 1073.

OCASION.— Magnífico «Packard», cinco plazas, muy poco rodado. Agencia Chrysler, General Espartero, 5. Teléfono 2639.

COMPRO ORO, platino, monedas, papeletas Monte, de alhajas; dentaduras de oro y pasta. Rualasal, 7, segundo derecha. Compro también a domicilio. Absoluta reserva.

«CITROEN», 10 HP., bonito, poco rodado, vendo, muy barato. Informes, esta Administración.

BALANZAS AUTOMATICAS y básculas. Reparaciones por personal especializado en la fábrica de básculas Constructora Montañesa, calle Federico Vial.

EN SANTANDER, Alameda Primera, 24, tercero, quedarán complacidas las señoras encargando las reformas de sombreros. Modelos novedad. Precios económicos.

SE VENDE carro, seminuevo, hecho especial para manubrio. Informarán, Peñacastillo, carrometería de Miguel San Martín (al lado Casa Miera).

AUTOMOVILES DE OCASION.—Procedentes de cambios por «Ford» se venden, desde 600 pesetas, coches «Citroen», «Fiat», «Chevrolet», etcétera, etc., todos de muy pocos caballos, en perfecto estado de funcionamiento. Garaje Iberia, Agencia Ford», Jesús Paz. Teléfono 1890.

VENDO magnífica finca, próxima a Santander, con bonito chalet, agua, garaje y gallinero, huerta con frutales. Precio, 16.000 pesetas. Informes, Administración.

SE VENDE monte de 320 hectáreas, abundantes pastos y leña, dedicado al cultivo. Para tratar, con Baldomero Lezcano, en Olmos de Ojeda, por Alar del Rey (Palencia).

VENDO, a dos kilómetros Cabezón de la Sal, 300 carros tierra, tres cuadras, pajar y vivienda, lindante carretera, todo en 7.000 pesetas. Informan, José Gutiérrez, en Cabezón de la Sal.

SE ALQUILA gabinete, con dos camas, y habitación con una, o huéspedes fijos. Pensión económica. Ruamayor, número 6, primero izquierda.

VENDO, en 1.300 pesetas, «Citroen», 5 caballos, Cabriolet, patente y seguro pagado hasta fin de año. Calzado nuevo, toda prueba. Informes: Droguería San Martín.

VENDO dos pisos, llave en mano, en la calle de Cuesta, amplios y soleados. Informa, CANTABRICO.

VENDO casa, con agua y luz, y once carros huerta, orilla carretera, cerca tranvía. Alejandro Lázaro, Salón El Carmen, Peñacastillo.

FAMILIA honorable desea alquilar dos gabinetes, muy económicos, independientes, muy céntricos, sol todo el día. Informarán en esta Administración.

ALQUILO piso, con sol, nuevo, 75 pesetas mes, en Río de la Pila, número 32, segundo.

ZAPATOS DE TISU Y CRESPON se forran, a precios económicos. Rualasal, 4, «La Rapidez».

BASCULA PARA GANADO. La Sociedad de Ganaderos de Liencres desea adquirir una báscula, en buenas condiciones, para pesar ganado vivo, y solicita ofertas, que se dirigirán al presidente, don Pedro Herrera.

TERRENO vendo, buenos lotes, baratos, en avenida de Pablo Iglesias. Informes: Avenida de Pablo Iglesias, 41, primero derecha.

TRASPASO, en el barrio más populoso de Madrid, acreditada bodega, mayor y copeo, local bien situado. Informes: Perujo, Calderón, 1.

PERDIDA pequeño reloj pulsera, señora, platino, diamantes. Se gratificará: Casuso, Ramón Pelayo, 23, Sardinero.

LOCAL magnífico se traspasa, buenas condiciones, en la calle San Francisco. Informarán, Primero Mayo, número 3, principal izquierda.

PLANTA BAJA alquilo, muy amplia, propia para industria o almacén, dos puertas calle, y económica, en Ruamayor, 8. Informarán, Ruamayor, 2, tercero.

ALQUILO piso y bohardilla, nuevo, bien soleado, cuarto baño, instalaciones modernas, luz y gas. Renta 24 y 11 duros. Informes: Burgos, 13, bar.

VENDO «Ford», muy buen estado. Informarán, Garaje Llama, calle de Calderón.

MUEBLES.—Se vende escritorio, estilo moderno, renacimiento; gabinete de roble y satén, camas turcas, tresillo, comedor, butacas, alfombras, tapices etc., y máquina de escribir, «Underwood». Pablo Iglesias, 41, primero derecha. Teléfono 2249.

ALQUILO dos hermosos gabinetes, bien soleados, cuarto de baño, teléfono, pensión completa o sin ella. Informarán, Burgos, 34, primero.

ALQUILO O VENDO modesto chalet, llave en mano, dos carros huerta, próximo esta capital. Líneas autobuses puerta; próximo tranvía y ferrocarril. Informes, Administración.

NO ES CIERTO que los cigarros habanos «La Cordialidad» sea una marca más. Es algo incomparable. Pruébelos. Poco arriesga.

VENDO piso tercero, llave en mano, en la calle Carbajal, económico. Informes, esta Administración.

BORDADOS A MAQUINA, ECONOMICOS. Letras, mantelería, equipos de novia, juegos de cama. Especialidad en incrustación y realce. Rubio, 8, primero.

PERDIDA de un pendiente de filigrana. Se gratificará a quien le entregue: Castelar, 11-A.

FREGADORA o interina desea colocación. Preferible tarde o todo el día. Informan, Becedo, 15, portería.

NECESITO aprendiza chalequera. Rubio, 12, segundo derecha.

ALQUILO local, sitio céntrico. Informes: A. Roldán, Medio, 19, licores.

SPANISH LESSONS. Leçon de espagnol, A. Correa, profesor, Valbuena, 34, principal izquierda. Lecciones económicas, a domicilio, de inglés y francés.

SE NECESITA criado, para vaquería, de 16 a 20 años. Informes, Administración.

SE ALQUILA, en Pedreña, una casita, amueblada, junto a la playa. Informa, Pedro Bolívar, Sol, 4, segundo izquierda.

VENDO dos pisos, amplios, soleados, cuarto baño. Piso, con terreno adosado. Piso bueno, soleado. Casa, tres pisos, bohardillas; dos plantas, industria; una mansarda, económico, céntrico. Informes: Isabel la Católica, 16, primero derecha.

«FOXTERRIER», pelo duro, de dos meses. Castelar, 1.

SOLICITO muchacha, que sepa de cocina, para atender a hombre sólo. Alonso Gullón, número 66, huerta, de cinco a ocho.

SE PRECISAN corredores para ampliaciones, con 30 pesetas semanales. San Francisco, 23, cuarto.

INGLES, FRANCES, Contabilidad, Matemáticas, Taquigrafía, Mecanografía, Magisterio. Exámenes septiembre. Ingreso centros oficiales. Oposiciones Bancos. Tableros, 4, tercero.

SE VENDEN cachorros, pura raza «Setter Laberack», año y siete meses. Informarán, San José, encuadernación.

MAGNIFICA OPORTUNIDAD.—Se vende bicicleta y máquina coser, «Singer», seminueva, garantizada, a prueba. Carbajal, 11, cuarto.

EN ULTIMO PISO, no mansarda, buena casa, deséase habitación tranquila, sola o con pensión. Escribid, Gómez, esta Admón.

PERDIDA de un zapato nuevo, marrón, desde San Martín a Puertochico. Entréguenlo en San Martín de Abajo, 9, cuarto, donde gratificarán.

AMUEBLADO, entresuelo, seis hermosas habitaciones, cuarto baño, muy económico. San Vicente, 3 (Puertochico).

LA CASA FUENTE tiene el mayor surtido, a precios muy baratos, en loza, cristal, hules, alfombras, cuadros y espejos. Puerta la Sierra, frente al curtido.

COMPRO 200 sillas, que estén en buen uso, y 35 mesas madera, pequeñas. Para informes: Felipe Pérez, Torrelavega.

ACREDITADOS comercios de tejidos, paquetería y muebles, por no poderlos atender, traspaso uno de ellos, a elegir, uno en Aguilar de Campóo; otro, en Barruelo. Tratar, con el interesado, en Barruelo, calle Fermín Galán, 24.

VENDO, con facilidades de pago, planta baja, llave mano, para vivienda o comercio. Tiene seis habitaciones, balcón. Informa, el conserje este periódico.

AVENIDA PABLO IGLESIAS, 3. — Alquílanse piso tercero, ocho amplias habitaciones. Planta baja, propia industria, comercio, almacén. Informarán, Doctor Madrazo, 20.

MUDANZAS ECONOMICAS, dentro y fuera de la población, y respondiendo de roturas. Peso, 15. Teléfono 2962. Viuda Ramos.

MUDANZAS y transportes económicos. Respondo de roturas. Daniel Ramos, Vargas, 19. Teléfono 1193.

¡¡¡ AUTOMOVILISTAS !!! El buen funcionamiento de su Radiador tiene para su Coche y para usted mucha importancia. Si se calienta o pierde agua, confíenos una inspección; se evitará serias averías y prolongará la vida de su Automóvil «Radiadores Mosterín», Patente Española número 127.168. Primera Fábrica Nacional de conocida y seria garantía. Limpieza interior por procedimiento mecánico; construcción y reparaciones de todas clases, rápidas y económicas, con modernos elementos de trabajo. «Radiadores Mosterín». Gómez Oreña, 9. Teléfono 2348. Representantes solventes se necesitan en toda España y posesiones españolas.

La publicidad, permanente o periódica, es siempre de resultados ópimos para el anunciante.

M.E.C.D. 2017