EL CANTÁBRICO

DIARIO DE LA MAÑANA

Santander - Año XXXVIII - Número 13.444 | Fundado por Don José Estrañi | Miércoles 8 de junio de 1932

POR LA VIDA CAMPESINA

Las denuncias de las rentas.

Nos conceptuamos con alguna autoridad moral para hacer reflexiones y llamamientos al sentir honrado del hombre del campo montañés. Aunque no falte quien nos discuta, con perfecto derecho, pues no podemos tener la vana pretensión de satisfacer a todos, venimos demostrando, con absoluto desinterés personal, lo que nos preocupa cuanto afecta a la vida de las aldeas, y ello debe bastar para que en éstas se tome en cuenta, serenamente, lo que nos proponemos decir hoy sobre una actualidad muy importante: la de la actitud del Ministerio del Trabajo al resolver en última instancia los recursos contra las sentencias de los Juzgados en las demandas de rebaja de rentas de fincas rústicas.

El ministro del Trabajo, con muy claro sentido de su responsabilidad, ha confirmado, hasta ahora, todas las resoluciones de los jueces. Entre otras alzadas, una de ellas era de la provincia de Santander. Se trataba de cierto rentero, llevador de predios de una conocida familia, el cual, acaso aconsejado por malas voluntades o tal vez sólo por su propio egoísmo, pretendió apoyarse en la letra material del decreto y pidió rebaja de la renta, estipulada por él mismo libremente, fundándose en los valores del amillaramiento, que datan en toda la Montaña de hace más de sesenta años. Los dueños se defendieron ante el juez, demostrando, con cifras irrefutables, que con arreglo al precio de la tierra y de los edificios arrendados y comparada la renta convenida con el promedio de las que rigen en el valle donde radica la finca, cobraban por debajo del tres por ciento del capital y, desde luego, bastante menos del aludido promedio. El Juzgado, una vez practicada la prueba, absolvió a los propietarios. El rentero ha llevado el caso hasta el ministro del Trabajo. Y éste, no obstante su significación socialista y su avanzado criterio en materia de regímenes de la propiedad, ha confirmado absolutamente la sentencia del juez.

Dos comentarios, dos reflexiones se deducen de lo anteriormente expuesto, cuya comprobación, con los nombres de los litigantes, pueblo y partido judicial, están publicados ya en la "Gaceta" oficial del Gobierno de la República, para quien quiera examinarlos, si de ello duda.

La primera reflexión es la de que en el Gobierno no pueden hallar eco las pretensiones de quienes creen que República quiere decir subvertimiento y trastrueque de todo orden legal, anulación de obligaciones, desprecio de contratos y burla de derechos. Claro es que los desafueros y las revueltas toman algunas veces formas tales que parecen triunfos definitivos de la ilegalidad. Pero la justicia actúa después y endereza entuertos y restablece los principios de orden necesarios para que vuelva la paz a los espíritus incapaces de comprender y de respetar otra revolución que la de las violencias de todas clases. Y es preciso que se comprendan las cosas como son, como únicamente pueden ser: Gobierno republicano no es anarquía; leyes democráticas, tendentes a mejorar la condición del pobre, no pueden ser puntos de apoyo para que gentes de mala fe pisoteen convenios garantizados y afianzados con la formalidad legal y sagrada de las firmas libremente estampadas.

Por otra parte, y como segundo aspecto de consideración y comentario, que ofrecemos al buen sentido de nuestros campesinos, enjuiciando la interesante actualidad citada, debemos pensar en la injusta desproporción y diferencia resultante entre la evidente elevación del precio de todas las retribuciones de las actividades agrarias montañesas y el propósito de que las rentas vuelvan a los tipos que regían hace más de cincuenta años, pues a ello equivalen las demandas de rebaja de quienes invocan los valores consignados en los viejos amillaramientos. ¿Es que las vacas, los terneros, las hortalizas, las alubias, los frutos todos y los jornales mismos, no han sido elevados al cuádruple de lo que valían en el último tercio del pasado siglo?

Pues todo debe regirse por unas mismas bases. Si cobramos ahora nuestros trabajos, nuestros productos, nuestras reses, cuatro o cinco veces más que allá por los años de 1870, a los que corresponden los amillaramientos, de sentido moral y de razón es que las tierras, que valían entonces una peseta el carro, valgan ahora un duro, por lo menos, pues sobre sus propietarios pesan también, proporcionalmente, cargas y aumentos de costo de la vida que justifican aquella elevación. ¿Es que no ha de ser para todos por igual permitida la racional compensación de sus gastos obligatorios con sus únicos ingresos lícitos?

En el campo montañés hay muchos miles de pequeños propietarios, quizá tantos o más que renteros. Gran parte de ellos, vencidos por el peso de los años, no trabajan la tierra y la dan en renta a familiares o vecinos. Otros, no son ya quienes la trabajaron afanosos, sino sus viudas o sus huérfanos, obligados asimismo a confiarla a los que pueden emplear en ella sus actividades productoras con mejor rendimiento. Pocos casos habrá de poseedores olvidadizos de la consideración que deben al labrador arrendatario. En cambio, y en realidad, ¡cuántos de éstos han abusado, en distintas formas, de su insolvencia, sobre todo, al finalizar los plazos de los arriendos! Ha habido y hay, ciertamente, propietarios culpables de excesiva codicia. Contra ellos, sin duda, se inspiró y se dictó la reforma legal, que los jueces interpretan con recto criterio. Pero en la Montaña aquellos casos son excepciones, afortunadamente. La política pueblerina, gran culpable de tiranías y de injusticias, no actúa ya como antaño. El ambiente es francamente favorable a la independencia moral y material del rentero, que ya se liberó en casi toda la provincia de las aparcerías del ganado, de la usura, de la falta de elementos propios. Algunos, muchos, son en la realidad bastante más independientes y más ricos que los propietarios de las fincas que llevan en arriendo.

El derecho de cada parte, para que sea verdadero derecho, tiene que regularse por una conciencia honrada, por un recto sentido de moralidad.

Jesús DE COSPEDAL

Leopoldo Rodríguez F. Sierra
MÉDICO RADIÓLOGO
Especialista en Piel, Secretas y Radiumterapia.
Consulta de diez a una. - Muelle, 38. - Tel. 28-38.

BUENAVENTURA R. PARETS
ABOGADO
Consulta diaria de 9 a 1 y de 4 a 6, excepto los días festivos.

JESUS MATA RUMAYOR
Partos. - Matriz. - Niños. - Cirugía general.
TELEFONO 2419.
Marcelino S. de Sautuola, 2, 2.°
SANTANDER

COMENTARIOS

Uno de los periódicos ultraderechistas que más se distinguen en la defensa de viejos ideales tradicionalistas dedica su editorial—un fondo de dos columnas—a señalar los movimientos de política de extrema izquierda que se suceden en nuestro país. En tan largo escrito se llega a esta apasionada y arbitraria conclusión: Hace poco más de un año que se instauró la República en España, y durante ese tiempo ha aparecido el peligro comunista, desconocido en absoluto antes de la implantación del nuevo régimen. Es más—agrega arbitrariamente el cotidiano aludido—, hace pocos meses se negaba desde el Ministerio la existencia del comunismo organizado en España.

La teoría es tan poco consistente, tan simplista, que en sí no tiene ninguna importancia y mueve más a la ironía del comentario o a la sonrisa y el encogimiento de hombros, según el temperamento del lector, no ya republicano, sino sencillamente ecuánime e imparcial. Pero es el caso que tal afirmación alcanza a radios de propaganda cerca de personas impresionables, hostiles a orientaciones democráticas, hasta llegar a ser artículo de fe ciudadana que se repite en tertulias, en sectores formados por personas no simpatizantes con el nuevo régimen.

Este último detalle ya concede categoría de cierta importancia al ardid del apasionamiento reaccionario, tan repleto de exaltación como falto de lógica. Porque precisamente todas esas manifestaciones de carácter revolucionario que se manifiestan actualmente en estos primeros tiempos de República, han sido incubados bajo el régimen de fuerza que hemos padecido durante siete años, que amparó toda clase de privilegios y de injusticias cometidas por los poderosos contra los humildes con más eficacia que lo había hecho—y hay que confesar que lo hizo intensamente—la gobernación monárquica anterior al golpe de Estado. A esas vejaciones se une, como causa de la explosión salvaje de determinados brotes de impulso anárquico de la masa, la ignorancia de algunos elementos campesinos, ignorancia de la que no tiene la culpa la República, que se encontró con ese estado de cosas contenido artificialmente por la fuerza.

La gente de significados sectores de la derecha se fija sólo en los efectos y no determina las causas de lo que sucede, las cuales radican precisamente en la obra de la organización política que ellos defienden tan inútilmente, de espalda a la realidad y con tan pobres razones.

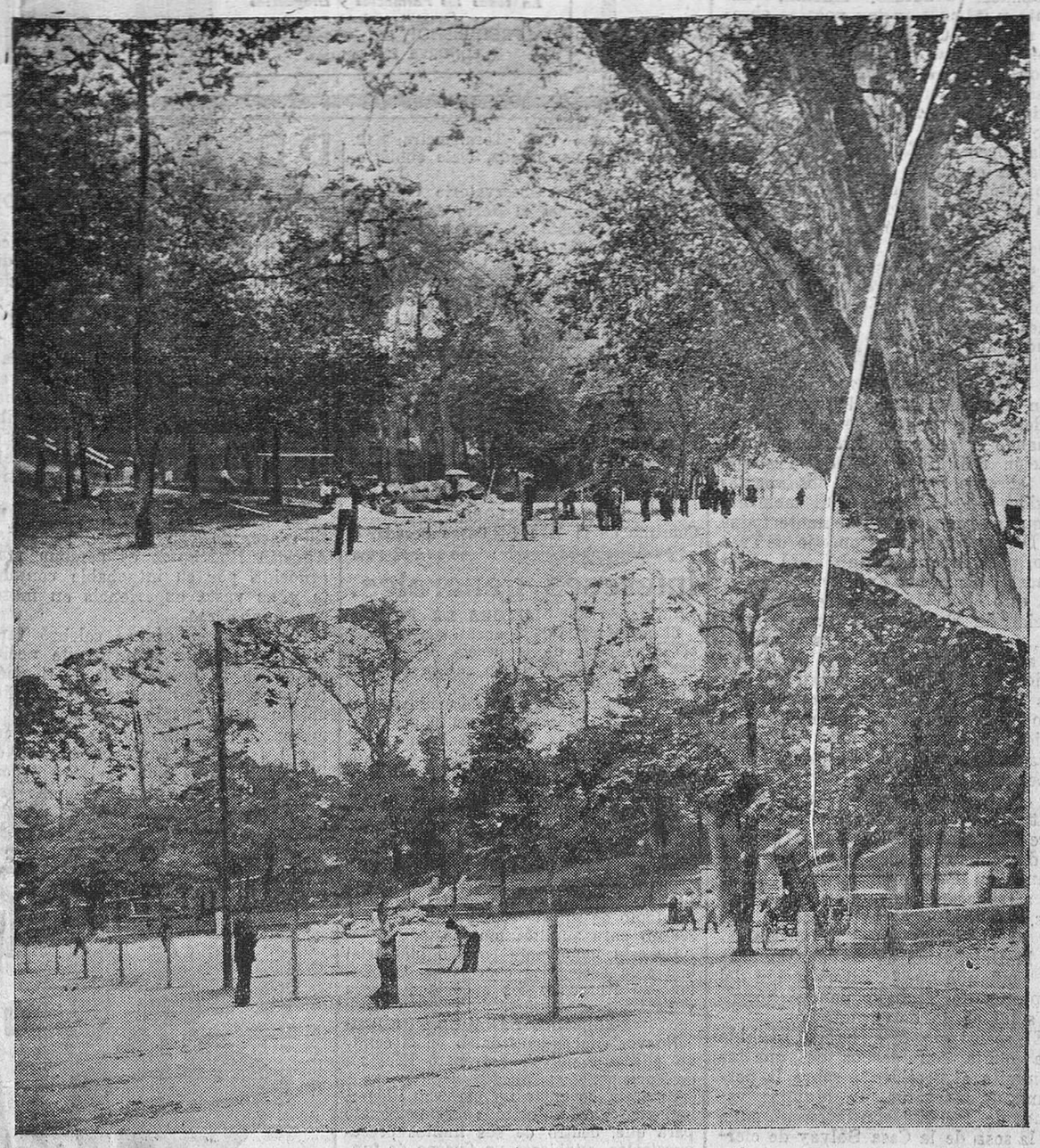

LA ALAMEDA DE OVIEDO Y LA FERIA DE MUESTRAS. — Han empezado los trabajos encaminados a la realización de la Feria de Muestras, manifestación industrial y de comercio que todos los negocios santanderinos deben apoyar con entusiasmo, por el dinero invertido en ella, francamente reproductivo. Las dos fotos presentan los primeros trabajos para la explanación del terreno donde han de ir emplazados los pabellones de la Feria. (Fotos Samot.)

LOS CONFLICTOS SOCIALES

(Por teléfono.)

LA HUELGA EN LA UNION

La Unión.—Continúa la huelga general. Algunos comerciantes que abrieron volvieron a cerrar. Secundan el movimiento los choferes, a excepción del automóvil que transporta la correspondencia.

Los representantes de la industria y el comercio han telegrafiado al Gobierno, rogándole que resuelva el conflicto.

Los huelguistas continúan produciéndose con cordura; pero se teme que, de prorrogarse el actual estado de cosas, se altere el orden público por los obreros, acuciados por el hambre.

EN LA CORUÑA

La Coruña.—La huelga general ha comenzado pacíficamente, y el vecindario se ha podido abastecer de comestibles. El cierre del comercio es completo.

Fuerzas de Seguridad, armadas de tercerolas, prestan servicio en los Bancos y dependencias oficiales.

Aprovechando la bonanza del tiempo, la gente marcha a las afueras de la población.

EN LUGO

Lugo.—Por solidaridad también con los obreros de El Ferrol, no entraron hoy al trabajo los obreros afiliados a la U. G. de T. y C. N. del T. La huelga se desarrolla pacíficamente.

EN CARTAGENA

Cartagena.—A las nueve de la mañana comenzaron a abrirse algunos comercios; pero más tarde un grupo de huelguistas asaltó una tienda, rompiendo el mostrador y sacando a la calle piezas de tejidos.

Una patrulla de soldados de Infantería de Marina disolvió los grupos. También intentaron los huelguistas cometer coacciones, siendo detenidos tres obreros por esta causa.

Una especie de manifestación exigió la libertad de los detenidos; pero intervino la Guardia civil, que disolvió los grupos de manifestantes.

Resultaron dos personas levemente heridas.

Una Comisión de comerciantes ha visitado al alcalde para pedirle garantías suficientes, a fin de que puedan abrir sus establecimientos.

El alcalde conferenció con el gobernador, acordando reforzar la vigilancia.

Por la tarde el comercio ha abierto sus puertas.

LA SITUACION EN EL FERROL

El Ferrol.—Continúa la huelga, y el Comité sigue sus gestiones para obtener cien mil pesetas, con el fin de aumentar el subsidio.

El Círculo Mercantil ha conferenciado con las autoridades de Marina para que la Constructora Naval acceda a las peticiones de los obreros.

El comercio ha abierto hoy, sin que se registraran operaciones. Ayer estalló un petardo, sin consecuencias. Por la noche se oyó otra detonación.

A las diez de la mañana entraron las pescaderas al Mercado, custodiadas por la Guardia civil.

Los guardias de asalto tuvieron que despejar los grupos que se congregaban a la entrada.

Por ahora no se ve la solución.

Cree que le han robado la cartera y la emprende a golpes con un practicante.

Un sujeto llamado César Abajo Puras, de treinta y dos años, a quien, sin duda, encanta el morapio, cogió para él solito la noche del lunes una melopea fantástica, que dió con su cuerpo serrano en la Casa de Socorro, donde, en vista de que ni siquiera el amoníaco le hacía efecto, le acostaron paternalmente en una de las camas que allí existen, esperando que con el sueño se le fueran al hombre los vapores del alcohol que se le habían subido a la pelota.

Pero no fué así. Sino que, al despertar por la mañana, se acordó de que la noche anterior tenía en el bolsillo una cartera con cuatrocientas pesetas y un reloj de oro de buen precio y se echó mano a los bolsillos para comprobar si estaban en ellos todavía ambos preciados objetos.

Palparse y quedarse de una sola pieza, como la estatua de Velarde, fué una misma cosa, porque ni la cartera ni el reloj estaban en su sitio.

Entonces César Abajo Puras creyó estúpidamente que se lo habían robado en la Casa de Socorro, y llamando al practicante señor Iglesias, le increpó duramente, acometiéndole en seguida con gran denuedo.

El personal de la Casa de Socorro sujetó al furioso César y avisó por teléfono a la Guardia municipal, que envió una pareja para llevarse a los calabozos al que se creía robado.

Más tarde, la mujer de César fué a dar excusas al practicante señor Iglesias, haciéndole saber que la noche antes su marido había bebido más de la cuenta, y temeroso el tabernero que le sirvió la última copa de que le pudieran robar el reloj y el dinero, que no cesaba de enseñar a todos, se lo cogió para enviarlo a su casa, como había hecho por la mañana.

El personal de la Casa de Socorro, a pesar de las explicaciones, ha llevado el asunto al Juzgado.

El Consejo de ministros.

(Por teléfono.)

Madrid.— A las once y media de la mañana quedó reunido el Consejo de ministros en la Presidencia. La reunión terminó a las dos y media de la tarde. A la salida se facilitó a los periodistas la siguiente nota:

Instrucción pública.—El ministro leyó un proyecto de decreto que autoriza a la Junta de ampliación de estudios para proponer al Gobierno medidas complementarias, a fin de que pueda utilizarse la cooperación del personal docente en la forma que más convenga a la investigación científica.

También leyó otro decreto creando las Bibliotecas públicas municipales, y estableciendo que la dirección se encomiende a personas técnicas, solventes, a juicio de la Junta de intercambio y adquisición de libros.

El ministro leyó un proyecto de ley que ha de presentar a las Cortes para que la Fundación nacional para las investigaciones científicas pueda realizar sus fines y preparar cuanto afecte a la expedición del capitán Iglesias a las fuentes del Amazonas.

El jefe del Gobierno sometió a la consideración del Consejo la necesidad de arbitrar medios para que la Universidad de Valencia pueda terminar la Facultad de Ciencias, hoy más necesaria que nunca, después del incendio allí ocurrido.

El ministro de Instrucción quedó encargado de enviar al de Hacienda los datos necesarios para formular el oportuno proyecto de ley.

Obras públicas.—Decreto constituyendo, a virtud de la autorización concedida por las Cortes, el Cuerpo a extinguir de auxiliares de Obras públicas, con 215 temporeros al servicio de las Jefaturas provinciales, comprendidos en las disposiciones respecto a estos funcionarios, y que se incluye en la ley de presupuestos del año 1922-23.

Regulando y restringiendo el uso de billetes gratuitos para la circulación por líneas férreas.

Gobernación.—Disponiendo se adquieran mediante concurso 15 instalaciones de rayos X, destinadas a otros tantos centros secundarios de higiene rural.

Aprobando el nuevo reglamento de la Escuela Nacional de Sanidad.

Hacienda y Agricultura.—Se aprobaron expedientes de ambos Ministerios.

Mc CONACHY
DENTISTA
ALAMEDA PRIMERA, 10 y 12, 2.°

ANTONIO ALBERDI
VIAS URINARIAS, PARTOS Y ENFERMEDADES DE LA MUJER
Consulta de diez a una y de tres a cinco.
Amós de Escalante, 10. 1.°—Tel. 2968.

F. CALATAYUD
MEDICO-DENTISTA
P. PRINCIPE, 6, 1.°

REBOLLEDO.—CORONAS DE FLORES—TELEFONOS 2553 Y 1739.

†

CUARTO ANIVERSARIO

DEL SEÑOR

DON ALFREDO CORPAS MARTINEZ

que falleció en Santander el día 9 de junio de 1928

Habiendo recibido los Santos Sacramentos y la Bendición Apostólica.

R. I. P.

Su viuda, hijos y demás parientes,

Ruegan a sus amistades le encomienden en sus oraciones a Dios Nuestro Señor.

Todas las misas disponibles que se celebren mañana, día 9, en las iglesias de la Anunciación (Compañía) y San Francisco, serán aplicadas por el eterno descanso de su alma.

Santander, 8 de junio de 1932.

†

LA SEÑORA

DOÑA VALERIANA VIOTA RUIZ

falleció ayer en Guarnizo, a los 73 años de edad

Habiendo recibido los Santos Sacramentos y la Bendición Apostólica.

R. I. P.

Su afligido viudo don Fidel Rivas Gómez; hijos doña Segunda, don Paulino, don Francisco, doña Juana, doña Rufina, don Robustiano (ausente) y doña Asunción; hijos políticos don Domingo Echevarría, doña Mercedes Garay, doña María Luisa Echevarría, don Demetrio Echevarría y don Tomás Dasgoas; hermanos, nietos y demás familia,

Suplican a sus amistades encomienden a Dios el alma de la finada y asistan a la conducción del cadáver, que se efectuará hoy a las seis y media de la tarde, desde la casa mortuoria, barrio de Rivas, al sitio de costumbre, favores por los cuales quedarán agradecidos.

Guarnizo, 8 de junio de 1932.

M.E.C.D. 2017

ASUNTOS SOCIALES

Delegación provincial del Consejo de Trabajo.

Celebrada sesión el día 7 de junio, asisten: el alcalde accidental, señor García; el inspector del Trabajo, señor Arias; el abogado del Estado, señor De Orbe; el vocal médico, señor Ruano; el comandante de Marina, señor Colmenares; los vocales patronos señores Casado, Martínez, Fernández, Madrazo, Machín, Lafuente y Alonso, y los vocales obreros señores Cagigal, López, Ramos, Arce y Vayas, secretario.

Don Eleofredo García explica las causas por las que se ve precisado a presidir esta reunión.

Se da lectura a una comunicación de la Dirección General del Trabajo sobre la consulta formulada por la Delegación local del Consejo de Trabajo de Molledo, manifestándose que sólo podrán funcionar las Delegaciones provinciales, las de las cabezas de partido y las de poblaciones que no sean cabeza de partido y que soliciten su subsistencia las Asociaciones patronales u obreras, obteniendo la oportuna autorización del Ministerio de Trabajo. Todas las demás Delegaciones no podrán existir.

En consecuencia, la Delegación de Molledo sólo podrá continuar funcionando si posee la oportuna autorización del Ministerio de Trabajo. En tal caso, conservará los vocales elegidos en 1923 hasta el momento en que se renueven totalmente todas las Delegaciones del Consejo de Trabajo, para lo que se publicará en la "Gaceta" la orden oportuna.

A otro oficio de la Inspección provincial de Trabajo en que se dice que, recogida la denuncia formulada a esta Delegación por la Agrupación Socialista y Sociedad de Oficios Varios de Potes, se procede con todo interés a cumplimentar las disposiciones e instrucciones reglamentarias del servicio de Inspección.

Leída dicha denuncia producida por las colectividades reclamantes contra los contratistas de obras señores Sopelana y Escalona, porque en dos construcciones que están realizando en Potes obligan a los obreros a trabajar diez y once horas diarias, protesta que sin efecto se había ya hecho en aquel Ayuntamiento, la Delegación se da por enterada, confiando que la intervención del inspector de Trabajo pondrá término a tal abuso de explotación.

El secretario dice haber recibido una queja con deseos de que se transmita al presidente sobre la permanencia nocturna en algunos vagones de los que conducen al muelle la sosa de la Casa Solvay de ciertos individuos que en ellos suelen dormitar, con perjuicio evidente de su salud, pues se exponen a sufrir graves intoxicaciones, que deben evitarse, por los medios más convenientes que la Alcaldía tenga a su alcance.

La presidencia recoge la indicación y tratará de evitar tales perjuicios por elevadas razones de humanismo.

Y se levantó la sesión.

Vidrios planos de todas clases y colocación de los mismos.
RAMON D. TEJEIRO
Carbajal, 2 duplicado.—Teléfono 2044.
SANTANDER

MARITIMAS

EJERCICIOS DE TIRO DE CAÑON

Se ha comunicado a esta Comandancia de Marina, para que se ponga en conocimiento de los navegantes, que en los días 8, 9, 10 y 11 del mes actual, desde las diez a las trece horas se verificarán desde el fuerte de Guadalupe o proximidades de Cabo Higuer, ejercicios de tiro de cañón con dirección al mar, hacia el Noroeste, aproximadamente.

HALLAZGO DE REDES

Habiendo sido halladas a la altura de cabo Oyambre, de esta provincia, seis redes a la deriva, se hace público para conocimiento de los que fueran sus dueños que dichas redes se hallan depositadas en poder del celador del puerto de San Vicente de la Barquera, destacado en Comillas, pudiendo hacer también la reclamación en la Comandancia de Marina.

SITUACION DE LOS BUQUES DE ESTA MATRICULA

Vapores de Francisco García:
"Magdalena R. de García", en viaje de Barcelona a Gijón.
"Rita García", en Nápoles.
Vapores de Luis Liaño:
"José", en Savona.
"Esles", en Vigo.
"Cantabria", en Hartlepool.
Vapores de Angel Pérez:
"Alfonso Pérez" en Santander.
Compañía Santanderina:
"Peña Rocias", en viaje a Newport.
"Peña Labra", en La Pallice.

TRAFICO DEL PUERTO

Buques entrados:
"Aller", de Pasajes, en lastre.
"Tofín", de Gijón, con carga general.
"El Gaitero", de Villaviciosa, con sidra.
"Ea", de Cardiff, con carbón.
Despachados:
"Aller", para Pasajes, con maíz.
"Suárez", para Vigo, con teja.
"Tofín", para Bilbao, con carga general.
"José G. Trevilla", para Bilbao, con maíz.
"María Santiuste", para Bilbao, con maíz.
"Amada", para Bilbao, con carga general.
"Porto", para Pasajes, con carga general.
"Río Besós", para Bilbao, con tabaco.
"El Gaitero", para Gijón, con carga general.

EL TIEMPO

Parte del Observatorio de Santander:
"Probable buen tiempo de cielo nuboso, viento flojo y mar rizada."
Del Semáforo de Cabo Mayor:
"Barómetro, 770. Termómetro, 12. Viento flojo. Mar rizada, cielo cubierto. Horizonte brumoso."
Telegrama del Observatorio Central:
"Bajas presiones al Norte de Europa. Altas al Occidente de Europa. Probable en toda España: Vientos flojos de dirección variable y buen tiempo algo nuboso. Rutas aéreas del Sur de España y Canarias: Vientos de la región del Norte y cielo bastante claro. Mar poco agitado por el litoral español."

MAREAS PARA HOY

Pleamares: 5'49 m. y 6'10 t.
Bajamares: 0'0 m. y 0'9 t.
Coeficiente medio: 67 m. y 65 t.
(Para obtener la hora local hay que restar quince minutos.)

L. Morales Noriega.
TUBERCULOSIS
Consulta de 11 ½ a 1.—Paseo Pereda, 4.

Intereses generales.

MEJORA LA PESETA

El mejor signo de la acentuada tendencia a mejorar de la peseta está en el cambio que el Gobierno señala para el pago de aranceles.

En la segunda decena de mayo se fijó el pago de Aduanas en 149'10 por 100; la decena tercera, el tipo señalado para el pago en billetes del Banco o plata española, fué de 140'50, y el pago de aranceles en la primera decena del corriente mes, se ha señalado con una nueva mejoría en favor de nuestra moneda, y será de 135'78 pesetas.

ATENCIONES OBRERAS

En el pasado ejercicio, la Electra de Viesgo ha destinado 97.500 pesetas al Montepío de sus obreros y empleados, y 388.525 para auxilios mutuos.

De esta importante entidad industrial han sido reelegidos consejeros don Estanislao Abarca y los señores Basterra y Escauriaza.

PERSONAL PARA EL TURISMO

Nuevos cauces se señalan en el camino a seguir por el Patronato Nacional de Turismo.

Se trata de crear un personal idóneo, habiendo sido autorizado el Patronato para que, dentro de sus límites presupuestarios, establezca un Cuerpo de funcionarios informadores, en el que se ingresará mediante oposición práctica, y otro de intérpretes informadores.

DEVOLUCION DE CANTIDADES

Se ha dispuesto por el Ministerio de la Guerra que por la Delegación de Hacienda de Santander se devuelvan a don Andrés Vaquero Gutiérrez 365'75 pesetas; a don José Gómez Vázquez, 175; a don Jesús Bartolomé Lanuza, 1.500; a don José Setién Díez, 1.000, y a don Alfredo González Juanco, 275. A éste le serán también devueltas por la Delegación de Bilbao 275 pesetas ingresadas, como los anteriores, alféreces de Complemento del Regimiento Infantería número 23, para reducir el tiempo de servicio en filas.

LOS SALARIOS DE LOS CERVECEROS

La "Gaceta" ha publicado las tablas de jornales y condiciones de trabajo, acordadas por la jurisdicción del Jurado mixto de Alimentación, sección nacional del personal de las fábricas de cervezas.

DEPOSITARIOS

En la relación de nuevos depositarios de fondos municipales, aprobada por la Dirección general de Administración, figura el de don Fernando Ballesteros Sánchez para el Ayuntamiento de Camargo.

PARA LOS VETERINARIOS

Se anuncia la provisión de cuarenta plazas de veterinarios segundos del Cuerpo de Veterinaria militar.

Los solicitantes tendrán que hacerlo antes del 23 de agosto próximo.

SE PODRAN CREAR MAS ESCUELAS DEL TRABAJO

Con el fin de estimular la cultura obrera, se ha autorizado la tramitación de expedientes para la creación de nuevas Escuelas del Trabajo, que soliciten las entidades locales que se obliguen a facilitar locales adecuados y a llevar a cabo cuantas aportaciones exigen las disposiciones vigentes.

Seguramente que a esta nueva autorización se acogerá alguna de las poblaciones de esta provincia, que proyectaba el establecimiento de la correspondiente Escuela del Trabajo.

ENFERMERAS PARA EL DISPENSARIO

Se ha concedido diez días de plazo para que elijan las plazas vacantes que deseen ocupar a las enfermeras aprobadas en el concurso último, con destino a los Dispensarios antituberculosos.

Al de Santander se destinan dos enfermeras, las que tendrán dos meses de prácticas antes de posesionarse de sus cargos.

UNA VACANTE DE FARMACIA

Está vacante, y se cubrirá por concurso, en el partido farmacéutico de Santillana y Alfoz de Lloredo—residencia en el primero de estos pueblos.

El censo de población es de 5.088 habitantes; 114 familias pobres y dotación de 2.500, más el 10 por ciento, anuales.

Luis Ruiz Zorrilla MEDICO
Especialista en garganta, nariz y oídos.
Consulta de 10 ½ a 1 y de 3 ½ a 5.
Méndez Núñez, 13. Teléfono 3332.

Carlos R. Cabello
Reanuda su consulta.—En la Casa de Maternidad, de diez y media a once y media (gratuita). En el Sanatorio de Madrazo, de doce y cuarto a una y cuarto. En su domicilio, Cañadío, 1, segundo, de una y cuarto a dos y media. Excepto los festivos.

Ideal para el estreñimiento
CITRATO de MAGNESIA de BISHOP
2.75 y 5.50 PTAS. EL FRASCO
Es más económico comprar el frasco grande.
En todas las Farmacias y Droguerías
Propietarios exclusivos:
ALFRED BISHOP, Ltd., 48, Spelman Street,
LONDRES, E. I. Inglaterra.

DE MEJICO

(Nuestro servicio radiotelegráfico.)

NOMBRAMIENTO DE DIRECTOR DEL BANCO DE MEJICO

Méjico.—En la primera sesión celebrada por el nuevo Consejo directivo del Banco de Méjico fué designado director general de la citada institución don Agustín Rodríguez, conocido banquero al servicio de la Comisión Nacional Bancaria.

El referido nombramiento era esperado entre las personas que se hallaban informadas del curso que iba a tomar tan importante asunto, si bien circularon como válidas hasta momentos antes de la sesión versiones distintas.

En general, el nombramiento ha sido acogido con agrado, pues don Agustín Rodríguez es persona muy conocida por su intachable conducta y su vasta experiencia en materias financieras.

En el mismo día se celebró también la asamblea general de accionistas de la mencionada institución bancaria, procediéndose a la designación del Consejo directivo de la misma, siendo designadas para ocupar los puestos correspondientes de la serie en que está dividido el capital del Banco las personas siguientes:

Vocales propietarios en la serie A: don Fernando González Roa, don José R. Calderón, don Rodrigo Elcoro, don Evaristo Araiza y don Manuel E. Otalora.

EL GOBERNADOR PROVISIONAL DE GUANAJUATO

La Comisión permanente del Congreso de la Unión se reunió en sesión secreta. Se aprobó la orden del Ejecutivo, enviada por conducto de la Secretaría de Gobernación, para que se declaren desaparecidos los poderes en el Estado de Guanajuato.

Inmediatamente después se dió a conocer la terna que sirve al jefe del Ejecutivo para designar gobernador provisional de aquella entidad, recayendo entonces el nombramiento para ocupar dicho cargo en el senador don José J. Reynoso, quien rendirá hoy la protesta de ley ante la Comisión permanente.

UN PROPIETARIO ESPAÑOL CEDE TERRENOS PARA COLONIZACION

Don José González Soto, de nacionalidad española, y residente en Puebla, ha ofrecido poner a disposición del Consejo Consultivo de Emigración 150.000 hectáreas de tierra en la costa Sur de Oaxaca, con el fin de que sean colonizadas por los mejicanos que están siendo repatriados de los Estados Unidos. Agencia Trens.

llegó la noche
una pastilla de
LAXEN BUSTO
le arreglará el intestino
¡laxante prodigioso!

IMPRESIONES DEL DIA

(De nuestro redactor en Madrid, Emilio Herrero.)

(Por teléfono.)

Madrid.—Los martes parlamentarios se caracterizan por el ambiente de tedio y de desanimación. Influye, probablemente, en la desgana legislativa el que no todos los diputados se reintegran puntualmente a la Cámara, ampliando un día más la vacación, aprovechada por algunos en el amplio recorrido a las provincias que representan.

Otro factor contribuye también a la ausencia de diputados, y es la extensión que se viene dando a los turnos de la totalidad de la reforma agraria, reduciendo el interés hasta que no comience a debatirse el articulado.

Hoy sostuvo el señor Fernández Ossorio la teoría de que la reforma agraria percisa ser lo suficientemente flexible para abarcar las diferentes regiones en que debe ser acoplada, y a este respecto estudió la reforma desde el punto de vista gallego y con relación a los foros.

Don Felipe Sánchez Román volvió a pronunciar un discurso de una hora sobre la reforma, e insistió en los puntos de vista de su primera intervención, pidiendo a la Comisión que los acople al dictamen antes de empezar la discusión del articulado, para que ésta sea ya enfocado en el sentido por el cual ha venido propugnando.

Y finalmente regocijó, como siempre, a la Cámara el católico agrario señor Estébanez, que hizo un furibundo discurso contra la reforma, terminando, en un ímpetu irrefrenable, por pedir la dimisión de todo el Gobierno.

Quedan todavía por hablar en el debate de totalidad tres o cuatro oradores, y el ministro de Agricultura se ha reservado la palabra para el martes de la semana próxima.

* * *

La tensión continúa alrededor del Estatuto catalán, que sigue en candelero. Se oyen cábalas y profecías para todos los gustos sobre la suerte que ha de correr el proyecto. A medida que transcurren los días se miran con mayor recelo las pretensiones catalanistas.

Ya se anuncia para el jueves la primera batalla, al plantearse el debate sobre el artículo primero, que ha de definir el régimen autonómico de la región catalana.

Frente al voto particular que suscriben los señores Lluhí y Xirau, que define a Cataluña como "un Estado autónomo", se alzará la propuesta, de don Rafael Salazar Alonso, en nombre de la minoría radical, que solicita su modificación con estas palabras: "Cataluña es una región de España, que se acoge al régimen de autonomía consignado en la Constitución".

En el dictamen ha quedado redactado el concepto así: "Cataluña es una región autónoma de la República española."

Las tres tesis precedentes constituirán el primer aldabonazo de la futura oposición que se prepara al proyecto. Se atisba, sin embargo, la posibilidad de que no llegue a producirse la votación, toda vez que en una conferencia celebrada hoy por el presidente del Consejo y el de la Comisión de Estatutos, don Luis Bello, en unión de don Marcelino Domingo, se ha tratado de ver el modo de conciliar los términos en que el dictamen define a Cataluña y la definición propuesta por la enmienda del señor Salazar Alonso.

Según nuestras noticias, es posible que se modifique el dictamen con la siguiente redacción: "Cataluña es una región que se constituye en régimen autonómico dentro del Estado español." En este caso se simplificaría mucho la discusión del próximo jueves y se evitaría que se produjera la votación, porque la primera votación servirá para fijar públicamente la posición de los distintos sectores de la Cámara, y si en el recuento de votos, los 42 de los diputados catalanistas son los que deciden su propio pleito, convirtiéndose en juez y parte, este será el punto neurálgico del problema catalán y el punto de partida para ulteriores actitudes de los grupos en oposición.

Mañana, la sesión va a tener un destacable interés. Como se ha anunciado, don José María Gil Robles ha solicitado que se celebre sesión pública, y no secreta, para discutir el suplicatorio por virtud del cual se pide el procesamiento de don José Calvo Sotelo y don Juan March.

Se funda el diputado por Salamanca en que el señor Calvo Sotelo ha solicitado que la sesión sea pública en cuanto se refiere a la discusión de los cargos que se le imputan, porque esta es la única manera de que quede a salvo su honorabilidad.

Por otra parte, don Juan March, a última hora de la tarde, se ha dirigido al presidente de la Cámara, señor Besteiro, pidiendo que se le permita asistir a la sesión, porque tiene el propósito de hacer declaraciones de importancia, y al mismo tiempo ruega que la sesión sea pública.

El señor Besteiro le ha contestado que él reglamentariamente, tiene que hacer secreta la sesión y luego proponer a la Cámara, para que ésta decida con su soberanía, si se convierte en pública.

El jefe del Gobierno, señor Azaña, comentando estos incidentes, dijo:

—Parece que mañana vamos a tener toros y cañas.

* * *

El Consejo de ministros aprobó en la mañana de hoy toda la combinación de gobernadores y ratificó el nombramiento del señor Rubio Callejón para el Gobierno civil de Santander.

* * *

Aun cuando todavía es prematuro formular un juicio concreto sobre el movimiento revolucionario operado en Chile, parece ser que se ha fortalecido el nuevo Gobierno, desmintiéndose de la manera más terminante que haya estallado una contrarrevolución en el Sur de aquel país.

El significado de la revolución se atribuye, como causa fundamental, a la tremenda crisis económica que se viene sintiendo intensamente en Chile.

Se anuncia que el nuevo Gobierno revolucionario prepara un plan de explotación de nuevas fuentes de riqueza, sobre todo en la agricultura, organizando, al mismo tiempo, una nueva economía nacional.—HERRERO.

Angel Ruiz Zorrilla
VIAS URINARIAS—SECRETAS—CIRUGIA GENERAL
Consulta de 12 1/2 a 2 y de 4 a 7
Plaza Vieja, 2.-Tel. 3460

GRAN CINEMA
Compañía de Comedias MARTI-PIERRA
HOY, MIÉRCOLES — PRECIOS ULTRA-POPULARES
Butaca, 1,00. - Gradería, 0,50.
La divertida comedia, de Carlos Arniches,
LA CONDESA ESTA TRISTE
ENORME EXITO DE RISA
MAÑANA, JUEVES, FÉMINA
PEGAME, LUCIANO De MUÑOZ SECA

LEY AGRARIA

La proyectada ley agraria causará una honda transformación en la explotación de la tierra.

Por decreto del 29 de noviembre de 1928, se creó la Escuela Profesional de Peritos Agrícolas, domiciliada en Madrid, cuya carrera corta tiene un porvenir de enorme transcendencia.

Si le interesa la defensa de sus intereses agrícolas, diríjase a ALSO, Fernando VI, 17, Madrid, y recibirá gratis toda clase de detalles.

Notas necrológicas.

En el pueblo de Guarnizo entregó su alma a Dios la respetable señora doña Valeriana Viota Ruiz, dejando a su desconsolada familia sumida en el mayor dolor.

A toda ella, y muy especialmente a su afligido viudo, don Fidel Rivas Gómez; hijos, doña Segunda, don Paulino, don Francisco, doña Juana, doña Rufina, don Robustino y doña Asunción; hijos políticos, hermanos y nietos, llevamos la expresión de nuestro sincero pésame por la sensible pérdida sufrida.

* * *

A los veintidós meses de edad ha subido al cielo la monísima niña Catalina Genaro Corral, que con sus hermanitos constituía el encanto del hogar de sus amantes padres.

Tanto a éstos, don Antonio y doña Felisa, como a los niños Amalia y Encarnación, y los abuelos de la nena muerta, don Carlos Genaro y don José Corral, acompañamos en el dolor que desgracia tan irreparable les ha producido.

Leyendo la Prensa extranjera.

LA AGITACION HITLERIANA EN LA CIUDAD DE DANTZIG CONSTITUYE UNA AMENAZA PARA LA PAZ MUNDIAL

París.—En "Le Journal" ha publicado Geo London, con los títulos anteriores, un interesante artículo, del cual traducimos algunos párrafos y extractamos otros. Dice:

Es necesario hacer constar que la situación recíproca de Dantzig y de Polonia es de tal gravedad, que el tiempo aumenta en vez de borrarla. La creación de la ciudad libre de Dantzig (Estado nuevo y artificial, ligado económicamente a Alemania), recorte hecho en el territorio alemán, en la provincia pomeraniana, para constituir una banda de terreno polaco denominado el "pasillo o corredor", habitado por pobladores eslavos, que permite a Polonia el acceso marítimo por suelo nacional, ha conducido, como se sabe, a la separación geográfica de la Prusia Oriental de con Alemania.

Es inútil subrayar con censuras tal solución, que no satisface más que imperfectamente los deseos poloneses, y, en cambio, ha irritado a los alemanes. Es inútil, igualmente, recordar la verdadera guerra jurídica entablada desde la puesta en vigor del tratado de Versalles y el acuerdo de Varsovia entre habitantes de Dantzig y polacos.

De una y otra parte no hubo nunca buena voluntad para entenderse ni deseo de apaciguar las diferencias, sino que, por el contrario, se pusieron en juego toda clase de argucias, hasta que, finalmente, se acudió al arbitraje de la Sociedad de las Naciones y al tribunal de La Haya. Los naturales de Dantzig no han cesado de gritar su martirio, aunque, en realidad, el "corredor polaco", al hacer de su puerto el punto de concurrencia del comercio marítimo de la nación resucitada, les ha apartado actividad y una opulencia que no habrán conocido bajo el régimen alemán, actividad y opulencia que no se han aminorado hasta que estalló la crisis económica mundial. Pero las quejas han crecido cuando los polacos han creado sobre la costa del "pasillo o corredor", a unos veinte kilómetros de Dantzig, el puerto de Gdynia.

Quiero hoy pintar la emoción en que me ha sumido el espectáculo que he visto. Definámosle rápidamente: una verdadera explosión de furor hitleriano; deformaciones de nazis que se instalan aquí con insolencia bajo la protección y con el apoyo de las autoridades locales.

Para tolerar mejor tales expansiones sin obstáculo para las ideas hitlerianas, la Prensa independiente, libre, ha sido amordazada. Se acaba de suprimir durante tres meses la publicación de "Volkstimme", por haber declarado, en términos mesurados, que las amenazas de los hitlerianos, exigiendo por la fuerza la vuelta de Dantzig a Alemania, constituían un peligro para la paz del mundo, y que la Sociedad de las Naciones debía intervenir.

En tanto, en las calles de la ciudad los hitlerianos insultan, molestan o maltratan a las personas que hablan el polaco. Y, al mismo tiempo, en los periódicos dicen que Dantzig sigue siendo alemán, y que no se compre nada a los judíos ni a los polacos.

El Senado de Dantzig, en vez de reprimir la erupción de estos odios, los alimenta cuando no los excita. ¿Se quiere un ejemplo? Hace pocos días se celebró en Dantzig un Congreso de "alemanes residentes en el extranjero", lo cual constituyó una gran manifestación de pangermanismo, si no fué de hitlerismo. Por las calles, engalanadas con los colores hitlerianos, desfilaron las músicas, entonando el "Deutschland über aller", en tanto que caballeros teutónicos, delirantes de entusiasmo anacrónico, aclamaban al castellano de la "Maison Brune" y gritaban: ¡Dantzig sigue siendo alemán!

El coronamiento de esta exhibición pangermanista fué el discurso pronunciado por el vicepresidente del Senado de Dantzig, el doctor Wiercinski-Keyser. ¿Qué digo yo? ¿Un discurso? Un verdadero llamamiento a la guerra, un llamamiento tan virulento que Mr. Papée, comisario general de Polonia en Dantzig, cuya moderación es proverbial, protestó en una nota dirigida al Senado.

En su discurso, el vicepresidente del Senado de Dantzig recordó la época en que sus paisanos antepasados, que fueron obreros del puerto, arrojaron del territorio la "cabeza sangrante de las hordas". Y después, entre bravos y hurras, exclamó: "Al tratado de Versalles oponemos el tratado no escrito, pero siempre viviente, grabado en nuestros corazones alemanes".

Esta denuncia del tratado de Versalles ha sido clamada—oh, ironía—a pocos metros del palacio del barón de Grevina, alto comisario de la Sociedad de las Naciones en Dantzig, encargado, por consiguiente, de hacer respetar las cláusulas del mencionado tratado.

El Congreso a que nos referimos fué pretexto para toda clase de locuras, y después de él quedaron paseando en las calles algunos centenares de congresistas, de los cuatro mil que habían venido para tal objeto. Por encima de nuestras cabezas flotan aún, movidos por un viento de tempestad, los estandartes hitlerianos con su cruz, y sobre el mundo anhelante de paz pesa la amenaza que engendra el hitlerismo.

Ateneo Popular.

SECCION EXCURSIONISTA

La excursión que el día 19 del actual hará este Ateneo Popular a Castro Urdiales promete resultar animadísima, a juzgar por los muchos que se han inscripto ya a ella.

Todos los que simpaticen con esta bonita excursión y deseen ir a saludar a nuestros paisanos los castreños, pueden inscribirse a ella aunque no sean socios.

Las inscripciones se hacen en Secretaría todos los días, de ocho a nueve de la noche.

M. MARTINEZ-CONDE
CIRUGIA GENERAL
SANATORIO DR. MADRAZO: DE 3 A 5.

L. CUESTA San José, 15 (ATENEO)
(Del Dispensario oficial antivenéreo, por oposición.)—PIEL Y SECRETAS
Consulta de once a una y de cuatro a seis

M.E.C.D. 2017

NUESTRA INFORMACION TELEFONICA

En la sesión de la Cámara continuó la discusión de la totalidad del proyecto de reforma agraria.

Han sido objeto de un atentado el director de la cárcel de Barcelona y un oficial de prisiones.

Cuando iban en un auto, fueron tiroteados por unos pistoleros, resultando con heridas de pronóstico reservado.

VISITA DE HURTADO A LERROUX

Madrid.—Esta tarde visitó el diputado catalán señor Hurtado al señor Lerroux, en su domicilio.

Duró la entrevista más de una hora.

Se sabe que Hurtado preguntó a Lerroux por qué se había dirigido a él cuando aludió a ciertos preparativos que se hacían en Barcelona para un movimiento que se producirá en el caso de no ser aprobado el Estatuto.

Parece que el jefe del Partido Radical le contestó que lo había hecho así por suponerle enterado, pues le parece que le constaba que era verdad cuanto dijo, y así lo manifestó en la Cámara.

Hurtado respondió que en aquel momento no sabía nada; pero más tarde pidió noticias y le manifestaron que lo dicho por el señor Lerroux era cierto, mas sin que los preparativos tengan la importancia que se ha querido darles.

LA COMISION DE ESTATUTO NO MODIFICA SU CRITERIO

Los periodistas preguntaron al presidente de la Comisión de Estatuto si ésta había recogido el sentido de la enmienda presentada al artículo primero del proyecto de Estatuto por el señor Salazar Alonso.

El señor Bello contestó negativamente. Afirmó que la Comisión mantiene el texto del dictamen en dicho artículo.

Luego desmintió unas palabras que le adjudicaba un diario de la mañana.

Después, los periodistas hablaron con el señor Salazar Alonso, quien aseguró que creía que la Comisión había recogido algo de su enmienda.

Al decirle lo que había manifestado el señor Bello, replicó:

—Pues entonces la Comisión está dividida, pues la frase atribuída por un periodista al señor Bello es cierta.

Dijo que España es una expresión geográfica.

La oí yo, y la oyó también el señor Royo Villanova, que se encontraba en el grupo.

Anunció que su intervención en el debate será breve, para defender la enmienda, pues el fin que se propone es que la Cámara defina de una manera resuelta su posición, y aclare el alcance que se quiere dar al Estatuto, para que la discusión continúe dentro de los cauces que se señalan en el debate de los primeros artículos, que tienen mucha importancia.

Ernesto Gonzalvo
APARATO DIGESTIVO.—RADIOLOGO
LEALTAD, 7, 1.° (encima de la joyería de Presmanes).—Horas de consulta: de 11 a 1 y de 3 a 5.—Teléfono 2304.

MANIFESTACIONES DE BOTELLA

Botella Asensi ha manifestado esta tarde en la Cámara que no es cierto, como se ha dicho, que haya quedado disuelto el Partido Radical-Socialista de Madrid.

Por el contrario, anoche celebró asamblea general, y acordó, por unanimidad, continuar en igual posición doctrinal y en la misma disciplina que al crearse, y se expulsó, también por unanimidad, de su seno a los señores Domingo y Albornoz, así como a otros 27, por su desviación manifiesta de la política del Partido.

LO QUE DICE EL DIRECTOR DE SEGURIDAD

El director general de Seguridad manifestó esta tarde a los periodistas que regresaba muy satisfecho de su viaje a La Coruña, en donde se le han dado toda clase de facilidades para el alojamiento de las fuerzas de asalto.

Agregó que a fines de semana emprenderá un viaje a Logroño y Bilbao, con el mismo objeto, y en la próxima semana se trasladará a Sevilla y otras poblaciones andaluzas, para preparar definitivamente el alojamiento de las fuerzas de asalto destinadas a estas poblaciones.

PESQUERO ESPAÑOL CAÑONEADO

El diputado radical señor Rey Mora ha recibido un telegrama de Huelva, en el que la Agrupación de Armadores le dice que el día 4 el cañonero portugués "Raúl Cascares" cañoneó al pesquero "Cinta 1", cuando se encontraba en aguas libres, y pide urgentes medidas de Gobierno que garanticen la seguridad y la vida de las tripulaciones.

El señor Rey Mora visitó esta tarde al ministro de Estado, para darle cuenta de este telegrama.

Anís UDALLA Coñac

MOVIMIENTO INUSITADO EN LA DIRECCION DE SEGURIDAD

A última hora de la madrugada los periodistas que hacen información en la Dirección general de Seguridad observaron un movimiento inusitado en dicho centro.

Los jefes de las Comisarías de Vigilancia fueron llamados urgentemente, así como también el rondín especial que dirige el señor Valdivia.

Se observó también que había sido reforzada la vigilancia en diversos centros. Asimismo se sabía que el ministro de Gobernación cenó anoche con el director general de Seguridad, sosteniendo ambos una larga conferencia.

A última hora también se pudo apreciar que la vigilancia en las calles había sido reforzada con más parejas de Seguridad que de ordinario, y que se ponían en movimiento bastantes agentes con dirección a diversos servicios. Pero hasta ahora se ignoran los motivos que hayan podido originar estas precauciones.

MANIFESTACIONES DEL MINISTRO DE GOBERNACION

Al recibir esta madrugada a los periodistas el ministro de Gobernación, les manifestó que la huelga general en La Coruña transcurre normalmente, y que sólo se había registrado la explosión de un petardo, que no tuvo consecuencias.

Terminó diciendo que en el resto de España la tranquilidad es completa.

BALNEARIO DE LIERGANES
Unicas aguas para evitar y curar los catarros de la nariz, laringe, bronquios y la predisposición a ellos. Gran Hotel, con precios módicos y todo confort moderno.

EL CONGRESO DE ABOGADOS

Madrid.—Hoy se ha reunido el último pleno del Congreso Nacional de Abogados. Presidió Marchena Colombo.

Se leyó una proposición del decano de Alicante, en el sentido de que el Congreso interceda en favor de los abogados a quienes el Gobierno impone sanciones.

Defendió la propuesta el señor Alberola, declarando que tanto él como el señor Martínez Torrejón, del Colegio de Alicante, actuaron, en régimen de monarquía, en favor de los señores Galarza y Albornoz, porque eran abogados.

Pide que hoy se haga lo mismo en idénticos casos.

Del Moral defiende una enmienda para que el Congreso acuerde protestar contra las sanciones impuestas a dos jueces de instrucción de Barcelona y Madrid y contra la detención del letrado señor Roig, de Valencia, que duró cinco días.

También se presentó una proposición para que el Congreso proteste ante la opinión pública por la vigencia de la ley de defensa de la República.

Un congresista pidió que estas dos proposiciones se votaran nominalmente, lo que originó un incidente y produjo la salida del salón de algunos congresistas, después de lo cual se adoptó el acuerdo.

Al ir a levantarse la sesión, Montoya pidió que se discutiera una proposición respecto a Jiménez de Asúa; pero el presidente de la Mesa no la aceptó, y se dió por terminado el Congreso.

ACUERDOS DE LOS RADICALES-SOCIALISTAS DE ARANJUEZ

Aranjuez.—En reunión del Comité local del Partido Radical-Socialista se acordó adherirse a Eduardo Ortega y Gasset en su actitud, y disentir del acuerdo tomado en el Congreso celebrado en Santander.

SOBRE LA CONSTRUCCION DE BUQUES PARA PORTUGAL

Madrid.—"La Voz", con referencia a la nota publicada por "Luz" sobre la posibilidad de que se construyan en España varios buques de guerra para Portugal, dice que una personalidad en cuestiones de marina le ha manifestado que, efectivamente, Portugal sacó a concurso varios buques, entre ellos dos cañoneros y un portaaviones. A este concurso se presentó nuestra Constructora Naval, que ha hecho una propuesta de 21 millones de pesetas.

También le ha manifestado que es muy pesimista respecto de la concesión a España, pues nadie ignora que en Inglaterra se atraviesa una crisis de trabajo, y estando Portugal en constantes relaciones con dicho país no es dudoso que se le conceda la construcción de los mencionados buques.

DETENCION DE TRES COMUNISTAS

Madrid.—Esta tarde, tres individuos, comunistas, se dedicaron a recorrer las calles céntricas de Madrid, pintando rótulos en las paredes, alusivos a las ideas comunistas y contra la República, como se viene haciendo hace tiempo en los barrios extremos.

Los serenos de las demarcaciones lograron detener a los tres sujetos, llamados Enrique Roig, Francisco Ferrer y Carlos García.

DETENCION DEL COMITE DE HUELGA

Cartagena.—Casi todos los elementos del Comité de huelga fueron detenidos esta tarde, a primera hora, y puestos a disposición del gobernador.

El alcalde no autorizó un manifiesto del Comité, en que pedía a las tropas que no dispararan contra los huelguistas.

Nuevamente el alcalde ha requerido a los comerciantes para que abrieran sus comercios esta tarde; pero no lo hicieron por temor a las coacciones.

Se cree que los comercios abrirán mañana.

RECOMPENSANDO A DOS GUARDIAS CIVILES

Sevilla.—Esta mañana llegó el director general de la Guardia civil.

En la plaza de España se celebró el acto de entregar el importe de la suscripción hecha en favor del cabo de la Guardia civil Juan Martínez Olivares y del guardia Antonio Correa, del puesto de Carmona, que practicaron la detención de los individuos que llevaban en un auto algunas bombas destinadas a volar el puente de Juadajoz.

Formaron un escuadrón de Guardia civil, una compañía del mismo Instituto y una sección de guardias de asalto.

Asistieron al acto el general Cabanellas, el señor Sol y diversas representaciones del Ejército.

El señor Sol hizo entrega de dos sobres, que contenían 5.017 pesetas cada uno. Seguidamente dirigió palabras de elogio a los guardias agasajados.

El general Cabanellas dijo que llevaba un saludo del Gobierno para la Guardia civil de Sevilla.

Luego, los señores Cabanellas y Sol estrecharon la mano de los dos guardias premiados.

DE LA HUELGA DE EL FERROL

El Ferrol.—Acaba de recibirse una orden gubernativa, comunicando al alcalde y concejales que si en el plazo de veinticuatro horas no se reintegran a sus cargos, se les exigirán responsabilidades penales, sin perjuicio de aplicarles la ley de Defensa de la República.

La orden está siendo muy comentada, y se cree que el Ayuntamiento persistirá en su actitud.

EL NUEVO GOBERNADOR CIVIL DE SANTANDER

Huelva.—Ha marchado a Madrid el gobernador, don Francisco Rubio Callejón, acompañado de su esposa.

TIENDE A SOLUCIONARSE EL CONFLICTO DE CARTAGENA

Cartagena.—La tranquilidad era absoluta a última hora de la tarde. En las calles sólo quedan patrullas de marinería. El gobernador ha conminado a los obreros para que mañana se reintegren al trabajo, a cuyo efecto se concedió la libertad al Comité de huelga.

A última hora, el gobernador ha comunicado el alcalde que el "Boletín Oficial" publica el pliego de condiciones para trabajar en los canales del Taivilla, con un importe de más de un millón de pesetas.

Se cree que mañana quedará restablecida la normalidad.

Las Cortes constituyentes.

Madrid.—A las cuatro y diez abre la sesión el señor Besteiro.

Escasa concurrencia en los escaños.

En el banco azul, los ministros de Gobernación y Trabajo.

Se aprueba el acta de la anterior.

RUEGOS Y PREGUNTAS

EGOCHEAGA protesta contra la subida del precio del petróleo anunciada para el día 1 de julio, y señala los perjuicios que se irrogarán a las pequeñas industrias.

Dice que la subida no afectará a las Empresas llamadas de altura, o sea a los grandes industriales.

SORIANO se lamenta de que no se acepten las varias interpelaciones que ha solicitado.

El PRESIDENTE dice que eso no es culpa de él ni de los ministros, sino del reglamento de la Cámara, que no regula la forma cómo han de desarrollarse estas interpelaciones.

SORIANO agradece estas manifestaciones.

Pregunta si el nombramiento del señor Sol para director general de Prisiones quiere decir que se va a cambiar la política que se seguía en las Prisiones.

Denuncia que al terminar en Málaga la vista de una causa, los magistrados y jueces salieron dando vivas a la monarquía y mueras a la República.

ARMASA: Yo aseguro que eso no es cierto.

SORIANO: Para que se compruebe es por lo que lo denuncio.

Luego pregunta qué hay de la detención de la esposa de una personalidad, que intentó pasar a Francia 60.000 duros.

ALVAREZ ANGULO: Eso ya está desmentido.

Un DIPUTADO RADICAL: Soriano habla en nombre de los cavernícolas.

GOMEZ ROJI protesta de esta frase, y se promueve un pequeño incidente.

SORIANO: Yo he de decir que la noticia la dió un periódico de la noche, y la noticia salió de la Dirección de Seguridad.

Anuncia, por último, una interpelación sobre la situación del capitán Riaño.

El ministro de la GOBERNACION niega que la noticia a que se refirió Soriano saliera de la Dirección General de Seguridad, y además dice que no ha habido tal detención ni tal intento de contrabando.

Agrega que se está sobre la pista para averiguar el origen de la noticia.

El ministro de JUSTICIA contesta sobre el asunto de la Dirección de Prisiones que en las cárceles se seguirá observando la misma política que en tiempos de la señorita Kent.

BARRIOBERO se ocupa de la situación de los deportados en Guinea.

Pide que sea traído a la Cámara el expediente de las deportaciones.

Habla de un procesado en Valladolid con motivo de los últimos sucesos, y dice que lo ha sido por equivocación con otro individuo que usaba como seudónimo el nombre de aquél.

El ministro de GOBERNACION le contesta que anoche mismo firmó la orden de retorno de dieciocho deportados. Añade que ha reiterado la orden a los gobernadores para que los detenidos sean entregados, dentro del plazo legal, a los jueces, o que sean puestos en libertad.

En cuanto a los malos tratos a los detenidos, dice que antes de formular denuncias se comprueben bien, pues luego casi todas resultan falsas.

ORDEN DEL DIA

Se aprueban varios dictámenes de escaso interés.

Sigue la discusión de la reforma agraria.

FERNANDEZ OSSORIO consume un turno en contra de la totalidad.

Estima que el proyecto se ha limitado a una distribución de la tierra para conjurar el paro obrero, pero dejando a un lado la reforma agraria. Dice que Galicia está necesitada de una reforma agraria adecuada.

Todos la esperaban al venir la República, pero se han encontrado con que sólo afectará a determinadas provincias, con exclusión de las gallegas.

TORREBLANCA, de la Comisión, contesta a los oradores de la sesión del miércoles.

Dice que está de acuerdo con algunos de los puntos de vista sostenidos por el señor Sánchez Román, pero cree que no es indispensable llegar a la distribución de la tierra ni a la implantación del impuesto progresivo sobre la renta.

Pide a Sánchez Román que concrete su teoría sobre el particular.

ALVAREZ MENDIZABAL, también de la Comisión, contesta a extremos del discurso de Sánchez Román.

Cree que se debe ir a una indemnización adecuada, teniendo en cuenta el uso que se haya hecho de la tierra.

Se ocupa de lo referente al impuesto progresivo sobre la renta.

Desde luego, le parecen muy atrevidas las teorías del señor Sánchez Román, y las considera inadecuadas para España.

SANCHEZ ROMAN rectifica. Dice que del discurso del señor Alvarez Mendizábal se desprende que él es un terrorista agrario. Añade que no siente que hayan fenecido los anteriores proyectos, sino que el que se está discutiendo tenga iguales características.

Habla del derecho de propiedad, y dice que no se puede defender la misma posición para las propiedades adquiridas por el trabajo como para las que provienen del privilegio.

Rechaza que él haya dicho que la agricultura española sea deplorable. Se refiere a la base sexta, y dice que no está conforme con ella, pues no establece diferencias en el régimen de indemnizaciones.

El deber del Estado es no tolerar como legal la propiedad incalculable. No se puede tratar de igual modo al pequeño propietario que a los dueños de una propiedad concentrada.

ESTEBANEZ consume un turno en contra. Impugna la totalidad del dictamen. Se extiende en consideraciones sobre el régimen de la tierra.

Cree que el proyecto es marcadamente socialista.

No es lógico expropiar la tierra y no acometer el mismo procedimiento con la industria y el comercio.

Un DIPUTADO SOCIALISTA: Ya se hará.

ESTEBANEZ: No os atreveréis.

Las interrupciones continuas no dejan oír al orador. Este sigue diciendo que con el proyecto se cierra la iniciativa a los agricultores que quieran dedicarse de lleno al cultivo de la tierra.

El único modo de mejorar la condición social del obrero es darle participación en los beneficios e interesarle en la marcha de la producción.

Se suspende el debate, y a las nueve menos cuarto se levanta la sesión.

Pedid siempre Anís LA CASTELLANA. Es el de mejor paladar, y se fabrica en Castilla.

REUNION DE MINISTROS

Después de la sesión, se reunieron en el salón de ministros del Congreso, con el jefe del Gobierno, los consejeros de Gobernación, Agricultura y Marina; el presidente de la Comisión de Estatutos, señor Bello, y los subsecretarios de la Presidencia y Comunicaciones.

La reunión duró unos tres cuartos de hora. El primero en salir fué el ministro de Agricultura, a quien los periodistas preguntaron si se habían ocupado del Estatuto.

Don Marcelino Domingo se sonrió y dijo:

—Del Estatuto, nada. Hemos estado hablando de asuntos vanales.

El señor Bello, abordado por los periodistas, tampoco fué más explícito.

Un periodista le preguntó si era cierto que se había aceptado en parte la enmienda del señor Salazar Alonso al artículo 1.° del Estatuto, y contestó negativamente.

—No hay nada concreto sobre eso todavía. Mañana se reunirá la Comisión y seguiremos estudiando, porque este es un asunto para nunca acabar.

El jefe del Gobierno se limitó a decir que en la reunión habían estado charlando sobre asuntos corrientes.

Dr. José Matorras CIRUGIA Y PARTOS
SAN FRANCISCO, 23, SEGUNDO
De doce a dos y cuatro a seis. Tel. 1362.

REUNION DE LA MINORIA SOCIALISTA

Esta tarde se reunió en la Cámara la minoría sicialista, pero por el escaso número de diputados que asistieron no se tomaron acuerdos de interés.

Lucio Martínez se limitó a exponer la situación de las organizaciones de Cooperativas en general, y se constituyó el nuevo grupo parlamentario de cooperadores, formado por veinte diputados, que, como su nombre indica, sólo persiguen defender a las Cooperativas y conseguir los mayores beneficios para ellas.

Fué elegido presidente Lucio Martínez, y secretario, Mariano Rojo.

De este grupo podrán formar parte diputados de todos los matices.

MANIFESTACIONES DE BESTEIRO

El presidente de la Cámara, señor Besteiro, al recibir a los periodistas les hizo las siguientes manifestaciones:

Para mañana había una interpelación, aceptada por el ministro de Gobernación, sobre la situación social en Sevilla, del señor Bravo Ferrer; pero hemos convenido en aplazarla hasta pasado mañana, con el fin de dedicar la sesión de mañana, desde el principio, a la reforma agraria, y ver si nos da tiempo a que intervengan los cuatro oradores que faltan. Les contestará, mañana mismo, un miembro de la Comisión.

El ministro no hablará hasta la semana próxima.

Mañana, una vez terminados estos discursos, entraremos en la sesión secreta, para tratar de los suplicatorios contra los señores March y Calvo Sotelo.

—¿Hay algo de la proposición de Gil Robles, pidiendo que la sesión sea pública?—le preguntó un periodista.

—Yo, reglamentariamente, no puedo sino constituir la sesión secreta, y en ella daré cuenta no sólo de la proposición del señor Gil Robles, sino también de la del señor March pidiendo que se le deje venir y que la sesión sea pública. El Parlamento decidirá.

El jueves—terminó diciendo—seguiremos con el Estatuto, y ese mismo día, si hay tiempo, irá lo relativo al procedimiento para el tribunal de responsabilidades.

Doctor VAZQUEZ ANDIANDE
ESPECIALISTA EN PARTOS Y ENFERMEDADES DE LA MUJER
Tableros, 5 (esquina a Blanca). Tel. 3122.

Atentado contra el director de la cárcel de Barcelona.

COMO SE COMETIO EL ATENTADO

Barcelona.—Esta tarde ha sido objeto de un atentado el director de la cárcel, señor Rojas.

En la calle de Provenza, frente a la de Rocafort, de un auto partieron varios disparos, a consecuencia de los cuales resultaron heridos los señores Rojas y Lafarga, oficial de Prisiones, que le acompañaba.

Según un testigo presencial, el automóvil ocupado por los pistoleros era particular, de color verde obscuro, y llevaba la matrícula 3.629, de Barcelona.

Al ser tiroteados, el señor Lafarga descendió del coche y disparó sobre los agresores, hasta que fué herido.

El señor Rojas, que no llevaba arma alguna, no pudo intervenir.

Al ruido de los disparos acudió una pareja de Seguridad de a caballo, que persiguió a los agresores, disparando sobre ellos, hasta que se perdieron de vista.

Además de los señores Rojas y Lafarga, resultaron heridos una mujer llamada Dolores Fernández, de veinticuatro años, y Manuel Cascales, de quince, que ingresaron en el Hospital Clínico.

El jefe superior de Policía dispuso el traslado de los señores Rojas y Lafarga a la clínica del doctor Olivet, donde les visitó.

SE DETIENE AL CHOFER DEL AUTO VERDE

Según ha manifestado el director de Policía, el señor Rojas hacía tiempo que venía recibiendo anónimos amenazándole de muerte.

Añadió que las pistolas utilizadas por los malhechores eran del calibre 6'35, no pistolas-ametralladoras, como se había dicho en un principio.

Según parece, a última hora de la tarde, un cabo de Seguridad ha logrado detener al chofer del automóvil verde. Se sabe que éste se ha negado a dar los nombres de sus compañeros.

Media hora después de cometido el atentado, se presentaron en el Bar Bruselas, de la calle de Urgell, varios agentes de Policía, que detuvieron a cinco individuos que allí se encontraban, los cuales fueron conducidos a la Jefatura.

Se supone que estas detenciones guarden relación con el suceso.

LO QUE DICE EL SEÑOR ROJAS

El director de la cárcel, señor Rojas, ha manifestado que todos los días acostumbraba a tomar un taxi, acompañado de su secretario, para ir a almorzar a un restorán, y hoy, en el trayecto, fué atacado por cinco individuos.

En los primeros momentos no se dió cuenta de su herida, y atendió al señor Lafarga, que por estar herido en una pierna había caído al suelo.

Añadió que el chofer del taxi, al oír los tiros, huyó, para volver al poco rato a recoger el vehículo.

Los señores Rojas y Lafarga han sido trasladados a la clínica del doctor Olivet, donde les han sido extraídos los proyectiles.

Su estado es de pronóstico reservado.

LO QUE DICE EL CHOFER DEL TAXI. LOS DETENIDOS SON COMUNISTAS

El chofer que conducía el taxi ocupado por el director de la cárcel ha sido interrogado por el juez de guardia. Dijo llamarse Manuel Candell, y que tenía costumbre de parar frente a la cárcel a las horas de visita a los presos.

Hoy le alquilaron el coche dos personas, y cuando llegaban a la calle de Rocafort, un individuo, armado con una pistola, le dió el alto. El paró el coche para no atropellarle, y entonces, desde un auto verde, varios individuos hicieron numerosos disparos, uno de los cuales le alcanzó en un pie.

Añadió que en los primeros momentos huyó, y luego volvió a recoger el coche, presentándose más tarde en el Hospital, para curarse.

El jefe superior de Policía ha conferenciado con los jefes de brigada y con el comandante de los guardias de asalto, habiendo tomado medidas para que estos atentados no se repitan.

Los detenidos en el Bar Bruselas son comunistas afiliados al Partido Comunista Internacional. Dos de ellos llegaron a Barcelona hace un par de días, después de haber intervenido en el movimiento de Sevilla.

La Policía también ha practicado la detención de los comunistas Bulleios, Adame y Lafarga.

Ampliación del Consejo.

Madrid.—Los periodistas solicitaron del ministro de Instrucción pública que les facilitara una ampliación del Consejo.

El señor De los Ríos dijo que él habló de la fundación del Instituto Nacional de Investigaciones Científicas, al que se quiere subvencionar con quince millones de pesetas anuales, repartidos en entregas mensuales de uno a uno y medio millones.

El jefe del Gobierno habló de la necesidad de ayudar a Valencia a reconstruir la Facultad de Medicina incendiada recientemente.

Se discutió la conveniencia de adoptar un procedimiento para ello.

El ministro de Obras públicas habló de las concesiones de billetes de ferrocarril.

Se acordó la restricción de los billetes de las Compañías y de los Ministerios. Se hará una revisión de los pases, y los que se concedan serán contratados por la Dirección de Ferrocarriles.

El ministro de la Gobernación habló de la combinación de gobernadores, como consecuencia del pase a la Dirección general de Prisiones del señor Sol. Afecta dicha combinación a los gobernadores de Almería, Huelva, Burgos, Granada, León, Córdoba y Santander.

Los gobernadores nombrados pertenecen a los partidos radical-socialista y Acción Republicana.

A Santander va el de Huelva, señor Rubio Callejón; a Huelva, el de Burgos, señor Solsona, y a Burgos y Granada, dos radicales-socialistas.

Uno de los nuevos gobernadores es diputado.

El ministro de Hacienda dió lectura al estado de gastos e ingresos durante los primeros cinco meses del actual ejercicio económico.

Se aprobó un decreto dispensando del recargo de una décima sobre la contribución a varios Ayuntamientos.

El ministro del Trabajo anunció que la dirección de la Oficina internacional del Trabajo de Ginebra pasará probablemente Mr. Wobler, actual subdirector.

Dió cuenta también de las apelaciones que han sido presentadas sobre fallos de tribunales acerca de revisión de contratos de fincas rústicas.

Se acordó que los ministros de Justicia y Trabajo formulen la restricción de esas apelaciones o su resolución rápida.

Santiago García Quintanilla
Medicina general. Especialista en huesos, músculos y articulaciones.
Consulta de 11 a 1.—Burgos, 3, 2.° dcha.

La asamblea nacional de veterinarios.

Madrid.—Esta mañana continuaron los trabajos de la asamblea nacional de Veterinarios, presidida por don Silvestre Miranda.

El director del Matadero dió una conferencia sobre el seguro de los decomisos.

Después se trató sobre previsión veterinaria.

Intervinieron varios delegados, y se acordó que una Comisión redacte los Estatutos de esta previsión.

Por la tarde dió una conferencia don José Vidal sobre "Intervención en la higiene de la leche".

DEL EXTRANJERO

LA PRESENTACION DEL GOBIERNO FRANCES A LA CAMARA

París.—El Gobierno se ha presentado esta tarde al Parlamento. El señor Herriot leyó la declaración ministerial.

Después de intervenir varios oradores, se concedió un voto de confianza al Gobierno por 390 votos contra 152.

El movimiento revolucionario de Chile.

NO SE TOMARON MEDIDAS CONTRA MONTERO

Santiago de Chile.—El jefe del Gobierno provisional ha declarado que no es cierto que se hayan realizado determinadas peticiones a la Embajada argentina, donde se ha refugiado el ex presidente señor Montero.

Se extraña de que éste haya adoptado tal precaución, ya que el Gobierno le había dado su palabra de no tomar medidas contra él.

Desmintió que tenga propósito el Gobierno de disolver las Ordenes religiosas.

RENUNCIA DEL GENERAL PUGA

Santiago de Chile.—El general Puga ha renunciado la cartera del Interior. Sin embargo, continuará figurando como miembro de la Junta provisional revolucionaria. Le sustituye en la cartera el señor Merino.

Piel-Vías urinarias-Secretas
D. SOLIS CAGIGAL
Médico especialista, por oposición, del Servicio Oficial de las enfermedades venéreo-sifilíticas
Consulta de 10 a 1 y de 4 a 6.
PUNTIDA, 1, PRIMERO

EL EX PRESIDENTE IBAÑEZ

Buenos Aires.—A pesar de la prohibición del Gobierno chileno para que el general Ibáñez vuelva al país, noticias de Mendoza aseguran que el ex dictador de Chile ha abandonado su residencia habitual para regresar a Santiago de Chile.

TRANQUILIDAD EN EL PAIS

Santiago de Chile.—Reina completa tranquilidad en todo el país. La actividad de la Junta revolucionaria se ha limitado a sustituir a cierto número de funcionarios y jefes del ejército.

M.E.C.D. 2017

NOTAS LOCALES

EL DIA

Como en la mañana de ayer hacía un tiempo envidiable, que persistió por la tarde, a pesar de la salida de cierto aire fresco, impropio de esta época, el gobernador civil dimisionario se decidió a dar una vuelta por el paseo de Pereda.

Sabido es que la postura política, recta y digna, adoptada por el gobernador recientemente, le ha conquistado muchos prosélitos y admiradores. Y sabiéndolo, a nadie puede extrañar que le informemos de que, de trecho en trecho, el señor Díaz Quiñones era detenido por amigos particulares y políticos, que le felicitaban por su resolución, al mismo tiempo que se condolían por su marcha.

Y si a nuestros lectores creemos que lo que referimos no puede producirles extrañeza, mucho menos le causó al gobernador el que se le enfrentase un hombre, modestamente vestido, quien, descubriéndose, respetuoso, le dijo:

—Mi felicitación y mi sentimiento. Mi felicitación, por su gesto. Mi sentimiento, por su marcha.

—Gracias, hombre, gracias—repuso el gobernador.

—Pero es que yo quiero expresarle que esta no es una impresión aislada. Igual que yo piensan muchos montañeses. Yo recojo su clamor, le traslado y se le ofrezco en homenaje.

—Gracias, hombre, muchas gracias—insistió, ya conmovido, el señor Díaz Quiñones.

—Nada de gracias. Lo que yo digo es la verdad, y nada más que la verdad. Difícil ha de serle a este pueblo encontrar un gobernador de su talla.

—Agradezco esa expresión, y más—repuso el gobernador—si responde a un estado de conciencia colectiva. Yo, buena voluntad ya he puesto; pero de eso a que sea difícil...

—Muy difícil, muy difícil; sí, señor.

Y ya bien preparado el terreno, el felicitante se arrancó por derecho:

—¿Tiene usted ahí un duro? Porque es el caso...

El gobernador no le dejó terminar. Sacó un duro de los acuñados en 1890, con la inscripción de "Alfonso XIII, por la gracia de Dios", y se le dió a su untuoso felicitante.

Que se quedó exclamando:

—Gobernador de su entereza y de su generosidad son los que merece Santander.

Luego, contemplando el duro, y felicitándose a sí mismo por la estratagema, se dijo:

—Voy a ver si encuentro a don Macario Rivero, y son diez pesetas.

¡Ojo, alcalde dimisionario, que hay felicitaciones que cuestan un duro!

Y si un duro dan los salientes, ¿qué tarifa corresponderá a los entrantes?

se había recibido ya la noticia de su sustituto.

—No—contestaron los periodistas—; pero, según noticias particulares, sabemos que en el Consejo de ministros se hará el nombramiento de su sucesor.

—¿Y recaerá?—insistió el señor Díaz Quiñones.

—En el señor Rubio Callejón, de Acción Republicana.

Se cambiaron seguidamente los papeles. Y los antes preguntados se convirtieron en inquiridores.

—¿Muchas visitas?

—Sí; me han visitado, entre otros, don Demetrio Expósito Cano y don Isidro Madrazo Pérez, ambos vecinos de Castillo; primer teniente de alcalde de Laredo, don Manuel R. Valladares; teniente fiscal de la Audiencia, decano y secretario del Cuerpo Consular, secretarios de la Federación Obrera Montañesa y del Sindicato Minero Montañés, una Comisión de obreros limpiabotas, don Pedro Duple, don Ignacio Obeso y una Comisión de Acción Católica.

—¿De política local?

—No sé nada. Que hay Comisiones desplazadas a Madrid, ignorando el fruto de sus gestiones; que acaso se piense en la reorganización de algún Partido; que probablemente se señalará como procedimiento la formación de un Comité provincial; que acaso venga a esta capital alguien con autoridad y representación para hacerlo, alguien que se halle en posesión de investidura parlamentaria. Pero todo esto lo conozco extraoficialmente. Como gobernador, sólo sé que estoy en situación de dimisionario, esperando a mi sustituto, y con vivos deseos de hacerle entrega del mando de la provincia, pues me agradaría poder volver el domingo a Asturias.

Y ni los periodistas pudimos decir más al gobernador, ni el gobernador ofrecer ninguna otra noticia interesante a los periodistas.

CONVERSANDO CON EL ALCALDE INTERINO

El alcalde, señor García, en función de interinidad, fué el encargado de recibir ayer a los reporteros que en el Ayuntamiento hacen información.

—¿Qué hay de noticias?

—Una bastante desagradable. Que, según me comunica la Sociedad para el Abastecimiento de Aguas, debido a la escasez que empieza a advertirse en los depósitos, será preciso cortar el suministro de dicho líquido de once y media de la noche a seis de la madrugada, lo que es conveniente que sepa el vecindario, a fin de que adopte las medidas de previsión que estime oportunas.

—¿Entra menos en los depósitos?

—Entran ciento setenta litros por segundo, dos más de los contratados; pero aun así es insuficiente para abastecer las necesidades de una población que, como la nuestra, tiene cada día mayor consumo.

—¿De otras cosas?

—Que he recibido para el busto al marqués de Valdecilla: de la escuela mixta de Gandarilla, 6,55 pesetas, y de la graduada de niñas de Santoña, 20.

—¿De nombramiento de alcalde?

—Todo igual; pero ya está pronta la fecha en que se saldrá de dudas. De manera que un poco de calma, señores periodistas.

Y el alcalde siguió despachando con su secretario particular.

LOS INQUILINOS SE DEFIENDEN

El Sindicato de Inquilinos "Fraternal", constituído en Santander para la defensa de las legítimas aspiraciones de sus asociados, se reunió ayer y tomó el acuerdo de cursar el siguiente despacho telegráfico:

"Presidente de la Federación Nacional de Inquilinos de España. Madrid. El Sindicato de Inquilinos de Santander, "Fraternal", se suma con el mayor entusiasmo a las conclusiones aprobadas en el último mitin.—Secretario, **Villaverde.**"

UN VALIOSISIMO JUICIO SOBRE EL

GRAN VINO ANIBAL

El eminente doctor Marañón, escribe: "Vista la excelencia observada entre mis enfermos de su tónico "ANIBAL" como estimulante del apetito, mis propios hijos han empezado a tomarlo."

Firmado: G. MARAÑON.

INSTITUTO NACIONAL DE SEGUNDA ENSEÑANZA

Programa para hoy, miércoles, 8 de junio:

Enseñanza libre.—A las nueve, Geografía general y de Europa (continuación); Lengua castellana (práctico, del número 50 al 125); Nociones de Aritmética y Geometría (práctico, del 1 al 50).

A las doce, Aritmética y Nociones de Geometría (práctico).

A las cuatro, Caligrafía.

BALNEARIO CALDAS DE BESAYA
SANTANDER
Temperatura 55 y 57 grados.
ARTRITISMO · REUMATISMO · CIÁTICA
CATARROS BRONQUIALES
GRAN HOTEL, TODO CONFORT, a 70 metros Estación F-C del Norte.

DE NUESTRO BUZON PROFESIONAL

¡Que se acuerden de nosotros!—"Señor "Notalocalizador": A usted, defensor, desde EL CANTABRICO, de todas las cosas de justicia, trasladamos este ruego. Se trata de lo siguiente: En el Ayuntamiento no se da trabajo más que a los mayores de edad, y ocurre el caso de que hay jóvenes, como nosotros, de diecisiete años, fuertes, con hambre de pan y de trabajo, que ni se nos inscribe. Se dice que los mayores tienen familias que mantener; pero nosotros también somos hijos de viuda y tenemos padres ancianos por los que velar.

¿Quiere usted, señor "Notalocalizador", interesar del Ayuntamiento que, siquiera sea en una pequeña proporción, se nos incluya en las listas de trabajo?—Varios obreros jóvenes."

y Villacarriedo para visitar a los federales de dichas localidades.

El Comité provincial ha organizado dos mitines para el mismo día de la excursión.

En la Secretaría de la Vanguardia se reciben inscripciones hasta el viernes.

Partido Republicano Demócrático Federal de Alianza de Izquierdas.

Se pone en conocimiento del pleno de la Junta municipal de este Partido que, por ser de suma urgencia lo que se va a tratar, asista mañana, jueves, a una reunión, a las ocho en punto de la noche. Se hace imprescindible la presentación de todos los componentes.

LOS RATEROS, EN ACCION

Se llevan una máquina de escribir.

La perspicacia demostrada por la Policía para descubrir por entero el asunto de las bombas en nuestra capital ha sido, sin duda, motivo suficiente para que los rateros, que nos tienen acostumbrados a sus descarados robos, los dejasen para mejor ocasión.

Y esa ocasión llegó ya la noche del lunes, en que unos cuantos vividores, a costa de lo ajeno se introdujeron, por sus conocidos procedimientos, en el almacén de vinos que don Raimundo Calderón posee en la calle de Ruiz Zorrilla, y una vez dentro procedieron a beberse unos chatos a la memoria del señor Monipodio, padre feliz de toda esta chusma de rateros, ladrones y sinvergüenzas, lanzándose en seguida sobre algo más positivo y que se subiera menos a la cabeza, y como no encontraron cosa de mayor valor, cargaron con una máquina de escribir, que habrán hecho "pasta" para estas horas, porque de escritura, como ustedes comprenderán, los rateros deben de saber muy poco.

LO QUE DICEN LAS CAMARAS DE COMERCIO

Los servicios de la Compañía Trasatlántica Española.

La Cámara de Comercio de Barcelona ha enviado al Gobierno un informe relativo a los servicios de la Trasatlántica española. Dice la Cámara que debe ser sustituído el proyecto por una solución transitoria, la mejor posible, que asegure la continuidad de los servicios, mantenidos dentro de un mínimo, si así lo impone la necesidad de restringir los gastos. Pero ni esa restricción puede ser tanta que ese mínimo no deba mantenerse, ni la fórmula del proyecto debe admitirse, desde ahora, sin tener preparada la puesta en marcha de otra solución satisfactoria, como solución previa indispensable para sustituir la situación actual.

Este informe debiera ser apoyado por otras Cámaras de Comercio, la de Santander entre ellas. También nuestros comerciantes deben pedir que el mínimo de líneas servidas por la Trasatlántica sea el siguiente: Mediterráneo, Brasil, Argentina; Mediterráneo, Cuba, Nueva York; Cantábrico, Cuba, Méjico; Mediterráneo, Puerto Rico, Venezuela, Colombia. Y la protesta y las peticiones no deben ser aplazadas. Ya ha comenzado el despido de personal de los buques de la Trasatlántica. Los tripulantes de algunos buques han formulado su protesta. Dicen que han sido sorprendidos por el anuncio de despido que dicha Compañía les comunica, lo que les causa un irreparable perjuicio, después de prestar servicios a dicha Compañía por un espacio de tiempo que llega a cuarenta y dos años en muchos casos, siendo gran mayoría los que llevan más de veinte años en sus empleos y cargos. Que como creen que no es posible que después de los años que llevan de empleo puedan ser despedidos sin una justa indemnización, de conformidad con las normas establecidas en las recientes disposiciones generales sobre contrato de trabajo y complementarias, solicitan de la Compañía una indemnización de seis meses del sueldo asignado, más la manutención, y en sus casos el retorno a cargo de la propia Compañía a los puntos de residencia de los despedidos. Y que tienen solicitada la constitución de un Jurado mixto circunstancial con jurisdicción necesaria para resolver las reclamaciones que se han formulado o se deriven en adelante con motivo de los hechos expuestos, a cuyo objeto comunican que, a los oportunos efectos, se tenga por hecha la anterior protesta para cumplir los preceptos legales hasta que actúe el Jurado mixto circunstancial solicitado, o se someta la resolución de las reclamaciones a Tribunales competentes.

La Cámara de Comercio de Barcelona dice que es necesario subvencionar a las líneas regulares nacionales, pues hay que reconocer el interés que tiene para el comercio de exportación el contar con servicios de buques españoles. Interés que sube de punto cuando se trata de comunicaciones marítimas con las Repúblicas hispanoamericanas, en las que, por consideraciones bien conocidas, es indispensable mantener el prestigio de nuestro pabellón. Expone después el ejemplo de los principales pueblos marítimos, que han hecho verdaderos sacrificios para aumentar las subvenciones a las Compañías navieras; la situación de éstas en todos los países, donde apenas existe una Empresa naviera que no atraviese dificultades económicas, y en algunas de ellas esas dificultades llegan hasta ponerla en trance de suspensión; los deplorables efectos de la interrupción de los servicios. Concreta la Cámara esos efectos refiriéndose a la impresión deprimente que en nuestro país y fuera de él ocasiona la suspensión, a los daños inmediatos que causa al comercio la privación de los tipos regulares del flete, a los peligros que ofrece para la exportación el olvido del principio de que tras el pabellón va la mercancía, y a los daños que para las importaciones supone la aplicación del peso íntegro del impuesto de transportes recientemente aumentado.

En cuanto al pasaje de lujo y al turismo, hace notar la Cámara que si aquél no cuenta con buques españoles, no vendrá a España, con daño, no sólo para las industrias turísticas, sino para el sostenimiento de los vínculos espirituales y económicos que con aquellos países nos unen. Enumera después detalladamente otras derivaciones dañosas de la suspensión de los servicios en cuanto a las industrias relacionadas con la construcción y con el avituallamiento de buques, a la reducción del tráfico en los puertos, al desvío de las iniciativas respecto de las cosas marítimas, al apartamiento del ahorro nacional de las Empresas navieras y al paro forzoso de la gente de mar.

Cuide usted
su estómago
porque es la base de
su salud
No hay estómago que digiera mal, si se le ayuda con una cucharada de
DIGESTÓNICO
del Dr. Vicente
VENTA EN FARMACIAS

Señora: Escuche un consejo, lleno de buena intención: para encerar suelo y muebles use Encáustico Allrón.

EXAMENES PARA SEPTIEMBRE
INSTITUTO - COMERCIO - NORMAL - INDUSTRIAS - INGRESO
ACADEMIA MERCANTIL :: PRIMERO DE MAYO, 18, 2.°
NOTA.—Esta Academia no ha tenido este año ningún suspenso.

CONSTITUCION DE JURADOS MIXTOS

El ministro del Trabajo, a propuesta de la Federación Obrera Montañesa, ha dispuesto que se constituyan en Santander los Jurados mixtos de Pesca, Alimentación (integrado por dos secciones, una, de panadería y pastas alimenticias, y otra, de confitería, pastelería y chocolatería), Minas y Canteras, Industria textil, Industria de la madera (compuesta de dos secciones: una, de aserraduría mecánicas, y otra, de ebanistería, sillería y tapicería), Industria del vidrio, Conservas y Salazones e Industrias químicas (fabricación de cremas).

Se determina en la disposición cómo estarán constituídos estos Jurados, y se dispone que quedan adscritos: los tres primeros, a la Agrupación de Transportes Marítimos, Tranvías y Construcciones; los tres siguientes, a los de Industria Hotelera, Comercio en general y Artes Gráficas, y los dos últimos, a los de Agua, Gas, Electricidad, Vestido, Construcción, Higiene, Siderurgia, Metalurgia, etc.

Se señala, por último, el número de Sociedades que, figurando en el Censo Electoral Social, deben designar los vocales, patronos y obreros, para el funcionamiento de aquellos organismos.

CONVERSANDO CON EL GOBERNADOR CIVIL

El gobernador dimisionario, al recibir ayer a los periodistas, nos preguntó si

Movimiento republicano.

Partido Socialista Obrero.

CULTURAL SOCIALISTA DE NUEVA MONTAÑA

Esta Cultural convoca a todos sus asociados a junta general extraordinaria para hoy, miércoles, a las siete de la tarde, para tratar asuntos de suma importancia, y entre otros, la tramitación para la creación de la Cooperativa Socialista, por lo que se ruega la más puntual asistencia.

FEDERACION SOCIALISTA MONTAÑESA

Hoy, miércoles, a las ocho y media de la noche, se reunirá el Comité de esta Federación. Ruégase a los componentes de la misma puntual asistencia, dada la importancia de los asuntos a tratar.

MITIN EN PONTEJOS

El viernes se celebrará un mitin para constituir la Agrupación Socialista en el citado pueblo, tomando parte en el mismo los compañeros Félix Iría y Antonio Berna. Dicho acto dará comienzo a las seis y media de la tarde.

MITIN EN VIERNOLES, TORRELAVEGA

El domingo, a las tres de la tarde, con el fin de constituir el Subcomité Socialista, se celebrará en el pueblo de Viérnoles un mitin, en el que tomarán parte R. Vaquero, Víctor Sáiz y Antonio Berna.

MITIN EN AGUILAR DE CAMPOO

El domingo se celebrará en dicho pueblo un mitin, en el que tomarán parte Félix Iría y Anastasio de Gracia.

JUVENTUD DE SANTANDER

EXCURSION A LAREDO Y CASTRO URDIALES.—El día 3 de julio celebrará esta Juventud una excursión a la pintoresca villa de Castro. Para ser más agradable dicha excursión, se hará una parada en Laredo, con objeto de visitar dicha villa.

Para dar más facilidades a los que deseen asistir a dicha excursión se reciben cantidades parciales hasta completar el billete.

EXCURSION A POTES.—Teniendo en proyecto una excursión a Potes para el mes de agosto, y siendo el costo del billete algo elevado, se reciben inscripciones, desde una peseta en adelante, en Secretaría, de siete a nueve.

Partido Republicano Federal.

SUBCOMITE DE PEÑACASTILLO

Organizado por este Subcomité, se celebrará el sábado, a las ocho de la noche, en el Salón Olimpia, del Primero de Mayo, un gran mitin federal, en el que tomarán parte, entre otros, los conocidos y consecuentes federales don Jerónimo Campano, concejal del Ayuntamiento de Santander, y don Manuel Torre, vicepresidente del Comité local, en el que harán presente la conducta a seguir dentro de la política local y nacional del Partido Federal, según el gran programa de don Francisco Pí y Margall, que, aunque hecho en 1894, en la actualidad sirve de libro de consulta para muchos partidos republicanos y gobernantes actuales.

El acto será presidido por el conocido republicano, y presidente del Subcomité de Peñacastillo, don Esteban Pardo, que hará la presentación de los oradores.

Se ruega a los componentes del Subcomité de Peñacastillo asistan a una reunión que se celebrará el viernes, en los locales del Bar Olimpia, para la organización de dicho acto.

VANGUARDIA FEDERAL

Existe gran animación entre los afiliados al Partido y a la Vanguardia para asistir a la excursión que el domingo celebrará esta Vanguardia a Santillana, Comillas y Suances.

Patronato de la Casa de Pérez Galdós.

LISTAS 39 Y 40

Suma de la lista número 38, 4.036,85 pesetas.

Escuela de niñas de Villapresente, 4,70 pesetas; escuela de niños de Rivero (San Felices), 2; escuela de niños de Mata (San Felices), 2,80; escuela de niñas de Mata (San Felices), 2,80; escuela de niños de Llana (San Felices), 10; escuela de niños número 2 de Heras, 6,85; escuela mixta de San Andrés de Liébana, 5; escuela mixta de Tudes-Tollo (Potes), 5; escuela mixta de Cahecho (Potes), 3; escuela mixta de Lueg (Reinosa), 4,05; escuela de niñas de la calle del Sol (Santander), 17,90; escuela de niños de Hoz de Anero, 8,25

Escuela de niños número 1 de Guarnizo 9,35; escuela de niñas de Anero, 4,35; escuela mixta de Hornedo, 3,50; escuela de niños de Bárcena de Cicero, 5,35; escuela mixta de Rucandio, 3,95; escuela mixta de Trasvia, 5; escuela mixta de Santiurde de Toranzo, 7,25; escuela mixta de Bostronizo, 6,40; escuela mixta de Buyezo (Potes), 4,50; escuela graduada de niños del Centro, calle de San José (Santander), 21,15; escuela de niñas de Las Lastras (Ruesga), 4,40; escuela de niños de Tanos, 4,15.

Suma y sigue, 4.188,55 pesetas.

PARA IMPORTANTE INDUSTRIA
se necesitan Jefe de Contabilidad y Taqui-Mecanógrafa, con mucha práctica y buenos informes.
Escribid al Apartado 157.

DE SOCIEDAD

BRILLANTES TERMINOS DE CARRERA

El joven estudiante Luis Arenal, hijo de nuestro querido amigo, y corresponsal en Reinosa, don Dámaso, ha terminado la carrera de abogado con tres matrículas de honor y dos sobresalientes en las últimas asignaturas, por lo que se puede augurar al nuevo licenciado un brillante porvenir en el foro.

Por ello le felicitamos sinceramente, así como a sus padres, los señores de Arenal.

—Muy acertadamente dió término a la carrera del Magisterio la distinguida señorita Joaquinita España Alonso, de respetable familia de San Martín de Villafufre.

Nuestra enhorabuena.

VIAJES

Procedente de Amberes, donde tiene establecidos sus negocios, ha llegado a esta capital, para descansar unos días antes de emprender un viaje por España, con objeto de entrevistarse con algunas fuertes Casas vendedoras, nuestro querido amigo don Fernando Sánchez Buenaga, sobrino del conocido industrial santanderino don Fernando Sánchez.

SANTANDER, PROSPERA

Llama poderosamente la atención de cuantos circulan por la calle de Atarazanas un nuevo comercio en el número 9, con el nombre de "La Novedad" (porque así lo es), y con el exquisito gusto que están expuestos los artículos de camisería y confecciones, para caballero y niño, que, en honor a la verdad, felicitamos efusivamente a sus jóvenes dueños, que han sabido encauzar su industria, tanto para los más exigentes como para los más humildes.

A PIE Y SIN DINERO

Quieren dar la vuelta a España.

Ayer, por la tarde, hemos tenido el gusto de saludar en nuestra Redacción a dos intrépidos caminantes, llamados Salustiano Ruesga y Teodoro García, que han salido de Arija (Burgos) con el propósito de dar la vuelta a España a pie y sin dinero.

Desde Arija a Santander han tardado dos días justos.

Calculan ellos que España, por la costa, tiene unos cinco mil kilómetros de circunferencia, y los piensan andar en un año, descontando el tiempo que empleen para el descanso y las enfermedades que pudieran tener por efecto del viaje y del cambio de aguas.

Sólo andarán de día en el invierno, otoño y primavera, y de noche, en el verano, cuando el calor aprieta e impide hacer grandes caminatas.

El recorrido diario que se impondrán los andarines es de treinta kilómetros.

Ahora marcharán hacia Asturias y Galicia, para seguir luego viaje por el Oeste, fronterizo a Portugal.

Lleven buen viaje los intrépidos burgaleses, y que el hada del camino les acompañe y les libre de todo mal.

Lo más interesante de esta excursión es que los dos amigos la realizarán a pie y sin dinero, como aquel famoso Luis de Rougemont que dió la vuelta al mundo en la misma forma.

Las pensiones de la Trasatlántica.

Hasta el momento presente, desconocemos los acuerdos adoptados en la junta extraordinaria de accionistas de la Compañía Trasatlántica Española respecto al personal de pensionados y jubilados, de los que existe un número considerable en la provincia, de manera particular en Comillas y otros puertos montañeses.

Noticias de orden particular, no obstante, nos permiten esperar que ni pensiones ni jubilaciones serán suprimidas.

Parece ser que este es el criterio que hasta ahora prevalece, así como es también muy posible que se haga una revisión detenida de estas atenciones para regularlas por un método justo y equitativo.

AFICIONADOS A LA FOTOGRAFIA

SAMOT, al frente de su laboratorio, ofrece al aficionado la seguridad de un moderno y seguro revelado.

Confiad a los laboratorios SAMOT el revelado de vuestros rollos y os serán entregadas unas pruebas perfectas.

Pruebas esmaltadas, cortes artísticos, a los precios corrientes.

Especiales procedimientos de tiraje y revelado, manipulaciones acertadas, os harán apreciar que no hay cliché inservible.

Películas de las mejores marcas, placas, papeles, todo cuanto necesite el aficionado, lo encontrará en Casa SAMOT.

EL LABORATORIO de SAMOT es una garantía para el aficionado.

SAN FRANCISCO, 15 TELEFONO 1837

Yo estaba muy flaca... tan delgada, que los huesos desfiguraban mi cara y mi cuerpo. Cansada de probaturas tónico-alimenticias, seguí el consejo del médico y a los pocos días recobré el apetito y las fuerzas, tomando el sin rival reconstituyente indicado contra
ANEMIA
el Jarabe de
HIPOFOSFITOS SALUD
Aprobado por la Academia de Medicina y su uso está indicado en todas las épocas del año.
Producto inalterable. Efectos rápidos y seguros. No se vende a granel.

M.E.C.D. 2017

LA MARCHA DE MISTER FIRTH

Historia de los posibles finalistas de la Copa de España.

ALGO SOBRE EL CASO DEL ENTRENADOR

Los directores o la Directiva del club campeón de Cantabria, en reunión tenida, han acordado prescindir de los servicios del entrenador.

Más o menos, esta era la noticia que EL CANTABRICO nos daba el domingo en la sección deportiva, en un suelto pequeño, por cierto, pero muy bien enjuiciado.

El asombro de la afición fué grande, hasta el punto de dejar en ella una interrogante, que puede resumirse en estas frases: ¿Por qué?

Nosotros, que también ignoramos las "causas" que han motivado ese acuerdo, nos hemos dado a pensar para encontrar el motivo, y hemos comenzado a repasar las actuaciones de nuestros muchachos dentro de las competiciones ligueras desde que el míster se hizo cargo de la dirección técnica.

Y, francamente, en ella no vemos el menor detalle desfavorable al buen preparador inglés míster Firth. Es más, que no solamente nosotros, sino—si mal no recuerdo—esta misma Directiva, si no todos, la mayoría, viendo la labor tan fructífera del hombre que nos ocupa hoy y la marcha ascendente de nuestro club en la Liga, le dió plenos poderes para hacer y deshacer dentro de la formación del team.

Resultado de esto, vimos a un Ceballos que, sin ser zaguero, se coloca en posición de internacional; a un Ibarra, que despunta como un medio de clase extraordinaria; a un Loredo y un Oscar en plan de resurgimiento; a un Telete... (primer año). En fin, en todos se notó algo; es decir, menos en aquellos que no han sido ni serán nada, y que sí sirven para hacer la nómina más crecida, y otros también que, por su posición de ases, juegan cuando les da la gana.

Todos recordamos cuanto se escribió, comentó y discutió en favor del despedido. Todos, no sé de ninguna excepción escrita y no escrita, críticos deportivos, jugadores, aficionados, sinceramente entusiasmados. Todos, repito, fuimos los cohetes que saludábamos con estrépito y alegría la labor de un hombre sano, disciplinario y consciente de su deber y sueldo.

BALNEARIO ALCEDA - ONTANEDA
PIEL
VIAS RESPIRATORIAS
ARTRITISMO
GRAN HOTEL ONTANEDA todo confort.
Usad Jabón Sales de Alceda.

Hay quien arguye que la labor de éste la encontró hecha de P. O'Connell... Conformes con los que lo dicen, "si es que es necesario ver el fruto a los cinco años o más como aquí hemos tenido que esperar". En Oviedo tuvieron más suerte; con menos tiempo, mejores resultados.

Para terminar, unas preguntas:

Los responsables de Riazor, ¿van incluídos en la persona de míster Firth?... Las actuaciones de cierto extremo, algunos medios... ¿también?

Piensen los señores de la Directiva, piensen y mediten que despedir a un hombre por causas... que ignoramos los de la afición y dejar dentro del club a ciertos elementos para los que se está pidiendo el "canuto" a gritos, es dar poca sensación de disciplina y justicia, a no ser que haya un poco de claridad en el asunto.—José Carmona.

HISTORIA DE LOS POSIBLES FINALISTAS DE LA COPA DE ESPAÑA

Athlétic Club, de Bilbao.

Ha eliminado directamente en este campeonato al Unión, de Irún, por 7-2 y al Deportivo Alavés por 5-2, ambos de primera Liga, ganando los cuatro partidos.

Indirectamente, al Osasuna y al Logroño, de la tercera Liga, y al Athlétic, de Madrid, de la segunda.

Ha obtenido el título de campeón en 1902 (ganó al Barcelona por 2-1), en 1903 (al Madrid por 3-2), en 1904 (sin enemigo), en 1910 (a la Ciclista, de San Sebastián, por 1-0), en 1911 (al Español por 3-1), en 1914 (al España por 2-1), en 1915 (al Español por 5-0), en 1916 (al Madrid por 4-0), en 1921 (al Athlétic, de Madrid, por 4-1), en 1928 (al Deportivo Europa por 1-0), en 1930 (al Madrid por 3-2) y en 1931 (al Betis por 3-1).

Doce veces campeón.

Y finalista en 1905 (ganó el Madrid por 1-0), en 1906 (el Madrid por 4-1), en 1907 (el Madrid por 1-0), en 1913 (el Racing, de Irún, por 1-0) y en 1920 (el Barcelona por 2-0).

Cinco veces finalista.

En veintiocho años ha ido 17 veces a la final.

F. C. Barcelona.

En este campeonato ha eliminado directamente al Valencia (por 5-2) y al Donostia (por 2-1), los dos de la primera Liga, ganando tres partidos y empatando uno.

Ha vencido indirectamente al Castellón, al Murcia y al Sevilla, de segunda Liga, y al Valladolid, de tercera.

Ha sido campeón en 1910 (ganó al Español por 3-2), en 1912 (a la Gimnástica por 2-0), en 1913 (a San Sebastián por 2-1), en 1920 (al Athlétic, de Bilbao, por 2-0), en 1922 (al Unión, de Irún, por 5-1), en 1925 (al Arenas por 2-0), en 1926 (al Athlétic, de Madrid, por 3-2) y en 1928 (a San Sebastián por 3-1).

Ocho veces campeón.

Fué finalista en 1902 (ganó el Athlétic, de Bilbao, por 2-1) y en 1919 (ganó el Arenas por 5-2).

Dos veces finalista.

POR QUE SE PERDIO EN LA CORUÑA

Pepe Pérez Parada, "Penalty", ha preguntado a míster Firth:

—¿A qué atribuye usted la derrota de La Coruña?

—Al miedo, que se adueñó de los jugadores. La Prensa gallega preparó al público, haciéndole ver que había que vencer a toda costa, y el árbitro se vió mediatizado al dar comienzo el partido y recibir la visita del jefe de la Policía para advertirle que tuviese cuidado con lo que hacía, pues no disponía de fuerza dentro del campo. En estas condiciones salió a jugar el equipo. Luego, el juego violento, en forma desconocida, contribuyó también al retraimiento de los jugadores racinguistas.

CEMENTOS PORTLAND
MADRAZO
Méndez Núñez, 11. Teléf. 1365. Santander

TROFEO CULTURAL

Astillero F. C., 2; Levante F. C., 0.

Un partido de nobleza y de futbol fué el realizado en Guarnizo entre estos infantiles.

Comenzó con exhibición de buen futbol por ambos equipos; pero el Astillero presionó más la meta contraria, logrando el primer tanto de cabeza, obra de su medio centro, Coca.

Sigue el dominio astillerense. Su pareja de defensas está haciendo una formidable actuación. Se hace con el cuero el extremo izquierda del Astillero, y avanza rápido, cruzando el balón a tiempo que su delantero centro, oportuno, logra el segundo tanto. Termina la primera parte.

En la segunda, el dominio corresponde al Levante; pero la pareja de defensas impide todo ataque contra su meta. Se castiga penalty al Astillero. La sanción la ejecuta Castanedo, y el balón es fácilmente blocado por su portero.

Continúa el partido con dominio del Levante, aunque no logra perforar la meta, bien defendida por Calva.

Lo mejor de los equipos, la pareja defensiva del Astillero. Dos miniaturas de jugadores, que sacudían todas las pelotas que peligraban ante su meta.

Un partido limpio, digno de dos equipos hermanos; un arbitraje agradable; un público muy correcto, y un merecido triunfo de los chavales del Astillero.

LOS CLUBS MODESTOS

El Invencible reta para el domingo, a las once, en los Arenales, al Arenas o al Méndez Núñez.

—En Muriedas se ha formado un nuevo equipo: el infantil del Daoiz, que saluda a los demás, y reta para el domingo, en Muriedas, al Deportivo Covadonga o al Betis, de Muriedas.

—El Unión Club, de Calzadas Altas, reta para el domingo, a las tres, en Lantero, al Garmendia o al Racing, de Tantín.

—Se convoca a todos los jugadores del Iberia a junta general extraordinaria para hoy, miércoles, a las nueve, en su domicilio social.

—El España acepta el reto del Júpiter para el domingo, a las tres, en Grijo.

—El Racing, de Tantín, reta al Perines para el domingo, a las tres, en Grijo.

—Con el nombre de Sardinero Club se ha constituído un nuevo equipo, que saluda a todas las Sociedades, y convoca a junta general extraordinaria para hoy.

—El Unión Juventud La Peña reta al infantil del Bezana, en su campo.

—El Esfuerzo reta a los peques del San Roque para el jueves, en los Arenales.

—El Garmendia Sport derrotó al Racing, de Tantín, por 8-4.

—El Fortuna Sport, de Maliaño, convoca a sus jugadores para mañana, jueves, a las siete de la tarde.

—El Méndez Núñez reta al Deportivo Guevara para el domingo, a las once, en Lantero.

—El Deportivo Cantabria ruega a sus jugadores acuden mañana, jueves, a las dos, al Barrio Obrero, a jugar con el Valbuena.

—Los peques del Cuatro Caminos desean jugar un partido con el Bóo, de Piélagos, el domingo, a las tres, en aquel pueblo.

—El Victoria, de Maliaño, reta al Habanera, de Astillero, para el domingo, a las tres, en el campo que designe.

ROYALTY
GRAN HOTEL.—CAFE.—RESTAURANT
JULIAN GUTIERREZ
Casa especializada en BODAS BANQUETES, LUNCHS y TES, con servicio moderno del más refinado gusto.
RESTAURANT RENOMBRADO
Plato del día: Callos a la Española.

ESPECTACULOS

GRAN CINEMA.—Compañía Martí-Pierrá.—A las siete y diez y media, populares, "La condesa está triste".

Los productos alimenticios sanos, nutritivos y agradables, fáciles de preparar y transportar, son tan útiles y recomendables en la Paz como en la GUERRA
NESCAO
Un producto a base de Cacao, Harina Lacteada Nestlé y Leche Condensada La Lechera.
NESCAO
Pida una muestra gratuita a SOCIEDAD NESTLE, Vía Layetana, 41. - BARCELONA

LAS MIL Y UNA TARDES

¡Resulta que estamos locos los de arriba y los de abajo!

—Anualmente, España compra a la industria extranjera unas ochenta mil toneladas de pasta de madera para la fabricación de papel...

—Y la pasta se nos va, para que venga la pasta...

—Esas ochenta mil toneladas representan la importación de trescientos mil metros cúbicos de madera, procedente de los países escandinavos. Y un diario dice que esto sucede por consecuencia de la falta de medios de transporte, que dificulta el aprovechamiento de los montes españoles... A las fábricas de papel establecidas en las Provincias Vascongadas les resulta más conveniente traer la pasta de papel, o, mejor dicho, de madera, de esos países, que explotar los montes de esas provincias y de la de Santander.

—Y nuestra riqueza forestal reune unas excelentes condiciones para la fabricación de esa pasta...

—Pero nos faltan los medios de transporte... "Ni los hemos tenido, ni los tenemos ni los tendremos—dice "El Pueblo Gallego"—. ¿Cómo los vamos a tener, si el ministro de Obras públicas dijo, en plena Cámara de los Diputados, que el transporte ferroviario es un anacronismo, y sentó la tesis de su sustitución por un sistema de carreteras, como si en vez de jugar con la economía de un país se tratase de un divertido concurso de adivinanzas?"...

—¡Así se juega con España!... ¿Cuándo querrán los gobernantes sin substancia irse a otra parte con la música?

—"¡Se pegaba aquel hombre a aquella sopa como se pega el muérdago a la encina!"...

—Si se crea en nuestra provincia una fábrica de pasta de madera, habrá que resolver la cuestión de los transportes...

—Habrá que esperar a que haya un Gobierno que sepa enriquecer a España por medio del trabajo. Hasta ahora, los gobernantes no han hecho más que empobrecerla por medio de la política... ¡Qué peste, López, qué peste!...

—A mí lo que me sorprende es que el país no se canse de tanta palabrería inútil... Deseando estoy que grite: "¡A tragarse la saliva!"...

—El pueblo español está desesperado... Ya le dije a usté que el día menos pensado ¡ni los rabos!...

—Eso de "¡ni los rabos!" ya se dice en Varsovia, donde no reina la paz... Oiga usté lo que cuenta un periódico... "Varsovia.—Los extremistas polacos, acosados por la acción de la fuerza pública, han ideado un novísimo sistema de propaganda. Consiste el sistema en atar paquetes de folletos a los perros y a los gatos, y en cortarles después el rabo a los pobres animales, para que en su desesperada carrera, dejen caer los folletos por las calles. Muchos gatos y muchos perros, con el rabo cortado, han recorrido las calles de Varsovia, esparciendo los folletos extremistas"...

—Eso es una animalada...

—No lo dude que lo es... Lo que debemos hacer los españoles es montar muchas fábricas, para hacer papel y para hacer tejidos. Unos señores ciudadanos de Zaragoza han propuesto lo siguiente... Primero. Que no se les compre nada a los catalanes...

—¿Ni el salchichón de Vich?

—Segundo. Que el capital de las regiones no catalanas implante, entre otras, la industria textil...

—Pues... ¡que funcione la fábrica de Cabezón de la Sal!...

—Tercero. Que se vote en contra de las pretensiones catalanistas... Y cuarto. Que se someta a un plebiscito el Estatuto de Cataluña... Porque dicen los ciudadanos de Zaragoza que los catalanes nos cantan este cantar: "Si quieres que yo te quiera, ha de ser con condición que lo tuyo ha de ser mío y lo mío, tuyo no"...

—¡Aviado está el panizo!...

—¡Hay que disolver las Cortes!

—¡No sea usté radical!... Lo que pasa en España es que nos está volviendo locos la oposición sistemática... ¡A todo y a todos, contra!... Lo dice Claire Devismes... "Censuramos los actos del prójimo, o los discutimos, no mostrándonos conformes con ellos, sólo por el temor a que se diga que no tenemos criterio propio. Sostenemos las más extrañas paradojas sólo por el placer de sorprender a quien nos oye. Tenemos la manía de disculpar nuestras debilidades y nuestros defectos haciéndolos pasar por originalidades"...

—Algo hay de eso, sí, señor... Nadie quiere ser oveja... ¡Es preciso ser pastor!...

—Y como esta manía de la originalidad ha sido llevada a la política, ¡esto ha vuelto a ser el caos!... ¡Aquí no se entiende nadie!...

—¿No habrá remedio?

—¡Qué va!... El amor propio se impone... ¡Ya son extremistas hasta los pintores!...

—¿De brocha gorda?

—No, señor. De pincel flaco... En la Exposición de Bellas Artes de Madrid, el escultor don José Pérez Seijo le preguntó a don Fructuoso Orduña, miembro del Jurado: "¿Será premiada alguna de mis esculturas?"...—"No, señor"—le contestó don Fructuoso. Y al oír esta respuesta, el escultor le atizó al pobre miembro del Jurado unos cuantos golpes completamente escultóricos, de alto relieve. "El miembro del Jurado y el escultor cayeron al suelo, golpeándose, y fueron separados por algunos individuos"... Es decir, que en la Exposición de Bellas Artes están expuestos las pinturas, las esculturas y los miembros del Jurado. Estos están expuestos a que les rompan la crisma... ¿Se puede vivir así?

—¡Imposible, maestro sastre!... ¡Qué terremendo! ¡Qué terremendo!...

—En Ronda, provincia de Málaga, fué elegido teniente de alcalde don Antonio Serra. Inmediatamente, otro concejal le atizó un palo en la cabeza... ¿Se puede vivir de esta manera pintoresquísima?

—¡Que no se puede, que no!

—En Málaga ha sido descubierta una banda de chicos terroristas. El jefe tiene once años. Estos niños se dedicaban a fabricar petardos...

—¿Pero en qué país vivimos?

—Dicen de Córdoba que en Almedinilla, un guardia civil mató a su mujer a tiros...

—Nuestra vida penosa es un martirio ¡porque esto es el delirio!...

NOSTRADAMUS

EL CANTABRICO
APARTADO 20.

CAMISA DE SEDA, blanca y color crudo. Punto de última novedad.
Manga corta, 12 ptas.
Manga larga, 19 ptas.
CASA MIGUEL
Atarazanas, 5. Teléfono 18-12. Santander.

VIDA SOCIETARIA

Casa del Pueblo.

"LA PROGRESIVA", SOCIEDAD DE SASTRAS

Se convoca a junta general extraordinaria para hoy, miércoles, a las ocho de la noche, para tratar un asunto urgente. Se ruega acudan con puntualidad.

SINDICATO DE OBREROS DE CONSTRUCCION DE MUELLES DE CEMENTO ARMADO

Se convoca a junta general ordinaria para mañana, jueves, a las seis de la tarde, imponiéndose el correctivo al que no asista.

SOCIEDAD DE OBREROS DEL GAS, ELECTRICIDAD, AGUA Y SIMILARES

Esta Sociedad celebrará junta general extraordinaria mañana, jueves, a las siete y media de la tarde en primera convocatoria y a las ocho en segunda, en nuestro domicilio social, para tratar la siguiente orden del día: Elección de vocales obreros para el Jurado mixto.

SOCIEDAD DE OFICIOS VARIOS DE MALIAÑO

SECCION DE ALPARGATEROS. — Se convoca a junta general extraordinaria para mañana, jueves, a las siete de la tarde. Se ruega la más puntual asistencia, por tratarse de asuntos de gran interés.

Centro Obrero

VENDEDORES AMBULANTES DE SANTANDER Y SU PROVINCIA

SECCION DE FOTOGRAFOS.—Se convoca a todos los fotógrafos del minuto a una reunión que tendrá lugar hoy, miércoles, a las nueve en punto de la noche.

A todos los sindicados se les convoca para mañana, jueves, a las nueve en punto. Siendo los asuntos de suma importancia, encarecemos la asistencia.

AGRUPACION SINDICALISTA

Siguiendo el ciclo de charlas de educación sindical, mañana, jueves, a las ocho y media de la noche, el camarada Roiz disertará sobre el tema siguiente: "El mecanismo de la C. N. del T. y su funcionamiento".

SINDICATO DE LA CONSTRUCCION

SECCION DE PINTORES.—Se convoca a junta general extraordinaria para mañana, jueves, a las siete y media en primera convocatoria y a las ocho en segunda. Siendo los asuntos a tratar de suma importancia, se recomienda la más puntual asistencia.

SECCION DE PEONES. — Se convoca para el viernes, a las seis y media de la tarde. Como los asuntos a tratar son de sumo interés, esperamos de los compañeros no dejen de asistir.

SINDICATO DE INQUILINOS "FRATERNAL"

Ponemos en conocimiento de los inscriptos en este Sindicato que para la mejor marcha administrativa y social del mismo, a partir del día de hoy, y de seis a nueve de la noche, podrán hacer entrega de cuantos boletines de inscripción obren en su poder en la Secretaría, Primero de Mayo, 14 (Centro Obrero).

Igualmente hemos de darles a conocer que el próximo viernes, los señores abogado y procurador se reunirán con esta Administrativa, esperando que la próxima semana den principio a su actuación, en defensa de los intereses de esta entidad.

Otros Centros.

ASOCIACION DE EX ALUMNOS LAICOS

Se pone en conocimiento de todos los demócratas santanderinos que en las Secretarías de los Partidos republicanos y socialistas, en los Ateneos Popular y Obrero y en las escuelas laicas de la capital, hay unos pliegos para ser firmados por cuantos, con esta Asociación, quieran sumarse a la idea de que los profesores laicos sean incluídos en el escalafón del Magisterio español, ya que estos maestros han contribuído notablemente a la formación de los hombres que han traído la República.

Dichos pliegos, que irán avalados con los sellos y las firmas de las entidades aludidas, serán recogidos el día 15 del actual mes de junio, para enviarlos seguidamente a la Comisión parlamentaria encargada de dictaminar sobre este asunto.

ELIXIR ESTOMACAL
SAIZ DE CARLOS
(STOMALIX)
Cura el dolor de estómago, acidez, dispepsia, vómitos, diarreas en niños y adultos, dilatación y úlcera del estómago; tonifica, ayuda a las digestiones y abre el apetito, siendo utilísimo su uso para todas las molestias del
ESTÓMAGO e INTESTINOS
Venta en farmacias-Pidan folleto a Laboratorio Sáiz de Carlos, Serrano, 30-MADRID

CAMBIO DE RESIDENCIA

Se marchó con las vacas.

La Guardia civil de Torrelavega comunica que, por denuncia presentada por don Ricardo Regato Crespo, ha detenido y puesto a disposición del Juzgado correspondiente al sujeto Celestino Cobo y Cobo, que tenía en aparcería once cabezas de ganado de referido señor en el pueblo de Liérganes, y después de vender las vacas, se marchó del pueblo, yéndose a vivir al de Yermo, con objeto de no abonar al señor Regato el importe de dichas reses.

Como ello puede suponer un delito de estafa, la Guardia civil ha comunicado la detención al gobernador civil.

SANATORIO MARITIMO CANTABRIA
SARDINERO-SANTANDER
Teléfono 2675
Médico-director: DON JESUS MATA RUMAYOR

Este Sanatorio está principalmente destinado a las enfermedades de los huesos, músculos y articulaciones en sus afecciones tuberculosas, siendo de inmejorables resultados en los estados pretuberculosos, enfermedades de la nutrición, raquitismo, etc., etc.
Su bella situación, hermosa instalación y confort le hacen ser uno de los mejores de España.

Pida: Una GAITERO
Media GAITERO
Cuarto GAITERO
VALLE BALLINA Y FERNANDEZ, S. A.
VILLAVICIOSA (ASTURIAS)
Fabricantes de SIDRA CHAMPAGNE y JUGO DE MANZANA

M.E.C.D. 2017

NUESTRA INFORMACION DE LA PROVINCIA

Torrelavega

De una excursión escolar.--Esta noche, gran concierto por la Coral.--Futbol y bolos--Municipalerías.--Otras noticias.

EXCURSION A LA HERMIDA DE LOS NIÑOS DEL GRUPO ESCOLAR DEL OESTE DE TORRELAVEGA

"Casi un mes de incertidumbre porque no llegaba el día de hacer la excursión en proyecto a los Picos de Europa; de una parte, la huelga de transportes, y de otra, el tiempo, creíamos que se quedaría para mejor ocasión; pero se terminó el sábado, 4, fiándose en aquel refrán que dice: "No hay sábado sin sol, etc."..., y a las ocho de la mañana ya estábamos los sesenta y seis niños, de los tres grados que se habían inscripto, y los tres maestros, con el director, a la puerta del grupo, y subidos en los autos nos impacientábamos porque faltaba un niño, y no acababa de llegar; pero, al fin, arrancamos, entonando la nuestra: "Torrelavega, señores—, tiene su especialidad—, las escuelas del Oeste—y los chicos que allí van." "Con ese garbo que lleva usted, etc."

La alegría rebosaba en los semblantes, y todos nos agrupábamos en torno de las ventanas del coche para ver el paisaje: Puente San Miguel y Quijas, y ya no dejamos la margen del Saja, hasta Cabezón.

Llegamos a San Vicente, y allí nos esperaban los niños de las escuelas, con el director, don Faustino Zaragoza, y los señores Velarde, que nos obsequiaron tan espléndidamente, que a don Bernardo todo le parecía poco para obsequiar a los niños y a las maestras: galletas, caramelos, limones para los que se marcaban, y cuanto había en su tienda puso a nuestra disposición. Salimos de San Vicente, al fin, y llegamos a Pesués, y don Jorge nos habla del Nansa, y en Unquera, del Deva, que forma límite en las provincias de Asturias y Santander, y cambiamos de carretera, para tomar la que nos había de servir para llegar a La Hermida, y todos abajo. Asaltamos una tienda que había enfrente del surtidor donde cogían gasolina, y nos gastamos las primeras perras en caramelos y bocadillos. Emprendimos la marcha hacia Potes, y apenas salimos de Panes, quedamos encerrados entre montañas. ¡Qué panorama más bonito! Aquellos picos, sin más vietas ni salidas que el río, la carretera y la vegetación que entre las rocas se veía, pareciendo imposible que pudiera allí desarrollarse una planta, y a los pocos kilómetros hacen alto los coches, y nos dejan sorprendidos la fábrica de luz eléctrica del Urdón, enclavada en el mismo río de este nombre, y entre unos picos de una altura formidable.

El encargado de la misma nos explica el funcionamiento y la potencia de aquellas enormes máquinas, y la procedencia del agua que mueve las mismas, y camino de Tresviso, por detrás del edificio, fuimos, porque nos dijeron que a pocos metros estaba la cascada que formaba el sobrante, y nos encontramos con el disgusto de que aquel día aprovechaban todo el agua.

Retrocedimos, volvimos a los coches, y a los dos kilómetros estaba el célebre pueblo de La Hermida. Unos momentos de parada, mientras don Jorge pedía el permiso para que nos dejaran comer en la terraza del balneario, y sin más entretenimiento, llegamos, y precipitadamente, cada uno con su paquete, nos lanzamos a ocupar el sitio más cómodo en la terraza, y a los pocos segundos éramos más de setenta, y no se oía más que el chasqueo propio de la labor que estábamos haciendo.

Después de comer nos dedicamos a ver el panorama y admirar las agrestes montañas, su altura y figura, y gastar las perras en las tiendas de La Hermida. A las tres de la tarde dan orden de salida, y al subir a los coches nos encontramos con la sorpresa de que unas muy guapas niñas de aquel pueblo vienen con un cesto de flores para obsequiar a los excursionistas; se las cogimos y dimos las gracias por tan simpático acto, y vuelta río abajo, admirando los desfiladeros, hasta que llegamos a Panes y se descubre horizonte. Muy despacio seguimos por Unquera y Pesués, hasta San Vicente, en donde nos esperaban don Bernardo Velarde, los maestros de la localidad y el presidente de la Sociedad Amigos del Niño, que volvieron a obsequiarnos con caramelos y galletas, y dando fin al sobrante de la comida, nos dieron media hora de descanso y fuimos a ver llegar los barcos del pescado y jugar un poco al balón con el equipo de las escuelas de allí, hasta que dieron orden de salida. Ya en marcha, nos dijeron que la vuelta la hacíamos por Comillas, para ver, como cinta cinematográfica, el Seminario y el palacio del marqués. En Cóbreces, el Colegio e Instituto Agrícola, y en Novales, los naranjos y limoneros de las muchas huertas de este pueblo, y llegamos a Torrelavega encantados, y deseando llegue el día de poder hacer la de Burgos, que tenemos en proyecto, ya que hace tiempo estamos viendo la Catedral, con el Papamoscas, de que tanto hemos oído y leído.

Los alumnos Manuel García y Fernando González."

ESTA NOCHE, GRAN CONCIERTO, POR LA CORAL

Organizado por la Junta directiva de la Sociedad Coral, y para recaudar fondos para sufragar, en parte, los gastos que origine la tournée artística que el coro mixto hará por Asturias próximamente, esta noche, a las diez, se celebrará, en el Salón Pereda, de esta ciudad, un gran festival, cuyo programa es el siguiente:

Primera parte.—"La molinera" (canción asturiana), a cuatro voces mixtas, G. Borbolla; "La niña de Laredo" (canción de marineros), a seis voces mixtas, L. Lázaro; "El Calangrejo" (obra impuesta en el concurso de Valladolid), a seis voces mixtas, N. Otaño; "Goiko Mendiyan" (canción vasca), primera vez, a seis voces mixtas; J. Guridi; "Superflúmina" (obra de libre elección en el concurso de Valladolid), a seis voces mixtas, C. Gounod.—Por el coro mixto.

Segunda parte.—La zarzuela en un acto, letra de Jackson Veyan, y música del maestro Caballero, titulada "Chateau Margaux", gran éxito de risa, original creación de todos los personajes, desempeñada por las señoritas Isabel San Juan y Natalia Arce, y los señores Aurelio Pérez (chatarrero), Francisco Párraga y Bernardino Gutiérrez.

Tercera parte.—"¡Madrid!" (canción de la maja); R. Villa; coro de pescadores de corazones de "El pollo Tejada", J. Serrano; coro de amazonas de "La suerte loca", J. Serrano, y coro de "Las Leandras"; F. Alonso.—Por un coro de señoritas. Solista, niña Díez.

Precio único, dos pesetas butaca.

A pesar de la amplitud de este gran Salón, es posible que resulte insuficiente, pues la demanda de localidades es considerable.

LOS DEPORTES

Futbol.—Con bastante concurrencia de público se celebró el pasado domingo un partido amistoso entre el Airón, de Vargas, y el Sporting, de Requejada. En los campos del primero, que se inauguraban, y a las 4,25, se alinean los equipos a las órdenes de un aficionado, haciendo el saque de honor una bella joven del pintoresco pueblo de Vargas, recibiendo de manos de los capitanes de ambos equipos preciosos ramos de flores, que ella recibe en medio de una calurosa ovación del público.

Acto seguido comienza el juego, que en los primeros momentos se desarrolla con cierta nerviosidad por ambos bandos, afianzándose pronto el Sporting, que se emplea a fondo, dominando algún tiempo, en el que la defensa del Airón se defiende bravamente, dando lugar a lucirse en los despejos, no pudiéndose ver muy buen futbol por la dureza, en algunos momentos rayana en violencia, a que este primer tiempo se jugó.

En el segundo tiempo el dominio fué más nivelado, viéndose bonitas jugadas por ambos equipos, si bien la delantera del Sporting daba sensación de más peligro. Y con el resultado final de cinco goals a favor del Sporting por tres los del Airón, terminó este encuentro, que, en lo que cabe, resultó interesante.

Acompañando al Sporting se trasladaron en varios autos buen número de aficionados de Requejada, para aplaudir a su equipo.—**Verde.**

—El Minero Sport, de Udías, reta para el domingo, en sus campos, al Deportivo Cerrazo (devolución de visita), rogando contestación desde este periódico.

Bolos.—En el pintoresco sitio conocido por El Transvaal (Las Caldas), bolera de Faustino Pérez, se celebrará los próximos días 12 y 19 un gran concurso de jugadores de bolos en partidas de a dos jugadores.

Los premios son de 75, 35 y 25 pesetas, respectivamente, el primero, segundo y tercero.

Además, a la partida de aquel Ayuntamiento que más bolos haga se le adjudicará un premio de 15 pesetas.

Las inscripciones se hacen en el domicilio del citado señor Pérez, El Transvaal.

Ahora, que el tiempo permita disfrutar de este deporte montañés, que con tantos admiradores cuenta en todos los pueblos.

ASOCIACION LIBRE DE PROPIETARIOS

El pasado lunes se reunió en la Cámara de Comercio la ponencia nombrada en la asamblea del día 4, con asistencia de los 16 componentes.

Después de dos horas de deliberación se tomaron interesantes acuerdos, que se propondrán a la próxima asamblea, que se convocará oportunamente.

De momento, ya ha comenzado a actuar parte de la ponencia, y para el próximo sábado ha quedado aquélla convocada, para ultimar los acuerdos.

OBREROS PARADOS

Se convoca a junta general para hoy, miércoles, a las tres y media en primera convocatoria y a las cuatro en segunda.

MUNICIPALERIAS

Orden del día para la sesión de esta tarde, a la hora de costumbre:

Escrito de don Francisco Bustamante, solicitando servicio de agua para uso doméstico en Torres.

Informe de la Comisión de Hacienda a la solicitud de los obreros parados.

Idem de la misma Comisión a la solicitud de subvención para el Homenaje a la Vejez.

Liquidación de cuenta de obreros parados correspondiente al mes de mayo.

Nómina de jornales. Cuentas.

Proposiciones, ruegos y preguntas.

JUVENTUD SOCIALISTA

Se pone en conocimiento de los afiliados de uno y otro sexo que desde hoy queda abierta la lista de inscripción para la próxima excursión a la encantadora villa de Llanes, que tendrá lugar el día 10 del próximo julio.

DE SOCIEDAD

De Palencia ha llegado el joven y culto comerciante don Fernando Ortiz Alonso, con su distinguida y bella esposa, doña Carmen Montero.

—En Viérnoles ha dado a luz un niño doña Trinidad Agudo García, esposa de don Saturnino Rivas Mora.

Paco CAYON

Valderredible

MAGNIFICA EXPOSICION ESCOLAR EN QUINTANASOLMO

Con toda justicia puede titularse así la que ayer tuvimos la satisfacción de presenciar en este pequeño rincón del valle.

Tantos eran los objetos, que al ser insuficiente para darles cabida el local escuela, hubieron de utilizar a ese mismo fin un edificio contiguo, y aun así quedaron ambos materialmente llenos.

Allí vimos asuntos de todas clases: de costura, de pintura, dibujo, caligrafía, geografía, física, matemáticas, hasta de literatura. En revistas infantiles, leímos con gusto ingeniosos y bien redactados articulitos, cuyos autores no pasaban de once abriles. Y se ve que no es por el prurito de presentar cosas y más cosas, acaso retocadas por la hábil mano del profesor. Era, en fin, una exposición digna de compararse con cualquiera de su género. Merece los mejores calificativos y su organizador los mayores aplausos.

Asistieron a inaugurarla el alcalde accidental y el secretario, en representación del Ayuntamiento; el inspector de Primera enseñanza, y muchos maestros, cuyos nombres no citamos por no incurrir en lamentables y, por supuesto, involuntarias omisiones.

Después del espléndido banquete con que fueron obsequiados los visitantes, al fin del cual hubo sus correspondientes brindis, se procedió a la apertura de la exposición.

Habló primero el maestro del pueblo, don Joaquín Seró, haciendo relación de su actuación al frente de esta escuela, trabajos realizados, frutos obtenidos, excursiones escolares, etcétera, y, por fin, entonó un estupendo canto a la magna obra de la enseñanza.

Le sucedieron en el uso de la palabra, sobre temas de Pedagogía, los maestros de Reocín y Valdeolea.

El secretario municipal insinuó la idea, que fué bien acogida, de conseguir subsidios para un nuevo local escuela.

Por fin, el inspector hizo una recopilación de los discursos, recogiendo la idea del secretario y encomiando la actividad desplegada por tan benemérito profesor, que puede servir de modelo a cuantos se dedican a la noble tarea de cultivar las inteligencias de los niños, a formar los hombres de mañana.

Todos fueron muy aplaudidos.

Terminados los discursos, y despedidas las autoridades con acompañamiento de música y entre salvas de cohetes, se organizó un animado baile. La concurrencia de gente de los pueblos próximos y lejanos fué extraordinaria, hasta el punto de no recordar fecha de tanta animación.

Muchas fueron las felicitaciones que recibieron el maestro, los niños y el pueblo de Quintanasolmo por su colosal éxito en este primer ensayo. No queremos que les falte la nuestra, al mismo tiempo que expresamos la admiración que nos causa. Porque una exposición así no se improvisa; es obra de mucho tiempo, de mucha laboriosidad y constancia; para ello es necesaria una voluntad fuerte, más que fuerte, férrea, y aptitudes pedagógicas nada ordinarias, y aunque nos consta que posee en alto grado todas estas cualidades don Joaquín Seró, es poco el tiempo que lleva al frente de esa escuela y ha conseguido en sus tiernos discípulos adelantos insospechados.

GUTIERREZ

Bárcena de Pie de Concha.

¡FELIZ VIAJE, SEÑOR GOBERNADOR!

No dudamos de que el señor Díaz Quiñones habrá sido un buen gobernador civil para la provincia de Santander... Por eso, precisamente, le deseamos feliz viaje.

Ahora bien, lo que sí podemos afirmar de una manera terminante es que su marcha ha de beneficiar al Ayuntamiento de Bárcena de Pie de Concha.

El gobernador dimisionario hizo siempre caso omiso a toda demanda que emanase de este Municipio. Cuantos asuntos se le enviaron para su resolución, ninguno solucionó. Es más: en las oficinas del Gobierno civil de Santander se halla desde hace bastante tiempo el famoso expediente incoado por esta Corporación a varios ex alcaldes sobre irregularidades administrativas. Prometió que procedería en justicia; pero es el caso que ésta no se ve por parte alguna, y es más, que de no cambiar las cosas, ni se verá.

En el Gobierno civil de la provincia, lo mismo con la monarquía que con la República, se continúa haciendo política como en tiempos de Saliquet. Quienes imperaban entonces imperan ahora. Prueba de ello es que los elementos derechistas de este Ayuntamiento, que en las elecciones del 14 de abril votaron, entre otros, al asesor político-jurídico del señor Quiñones, tienen influencia suficiente para conseguir que en plena República permanezca un expediente de tal naturaleza olvidado y apartado del sueño de los justos... Habrá sido, no lo dudamos, buen gobernador. Muy amable, muy sencillo y muy afectuoso; por eso, precisamente, como decimos, le deseamos feliz viaje.

DE LA EXCURSION ESCOLAR

Organizado por las maestras del Valle de Iguña, el día 3 salieron en un elegante y cómodo autobús, con objeto de visitar las famosas cuevas de Altamira, las niñas de las escuelas nacionales de Bárcena y Pie de Concha, al frente de las cuales iban las cultas profesoras doña María Luz Fernández y doña Teresa Cuevas.

Un sol hermoso hizo que el acto resultase sumamente simpático, regresando las excursionistas encantadas del viaje, durante el cual visitaron, además de las cuevas de Altamira, el Seminario de Comillas, el grupo escolar de Menéndez y Pelayo y la Granja Poch, de Torrelavega.

¡Lástima que estas excursiones infantiles no puedan organizarse con más frecuencia y que a ellas pudiera sumarse el mayor número posible de alumnos, pues opinamos que de estas expansiones culturales debe disfrutar absolutamente toda la colonia escolar, sea cual sea su posición social, pues es lamentable—como ocurre en la mayoría de los casos, y el que aludimos uno de ellos—que de 80 niñas matriculadas sólo hayan podido asistir 25, y el resto, con el natural desconsuelo, no lo hayan podido hacer—salvo contadas excepciones—por falta de medios económicos con que poder sufragar los gastos de la excursión.

Respetando todas las opiniones, aun las más dispares, nos permitimos proponer a la distinguida profesora doña María Luz Fernández que para la nueva excursión que se proyecte se recabe el apoyo del Ayuntamiento, Juntas vecinales y amigos de la escuela, por si tuviesen a bien sufragar parte de los gastos que pueda ocasionar la asistencia de la totalidad de las niñas, por humilde que fuese su posición, pues para estos actos, y en estos tiempos, no puede haber distinciones, y menos que puedan herir sentimientos de nadie.

EL CORRESPONSAL

HÔPITAL (estómago) GRANDE-GRILLE (hígado) VICHY CÉLESTINS (riñones) CHOMEL (hígado, estómago)
Son las aguas minerales naturales más superiores y las de mejores resultados tomadas a domicilio. Insustituibles para la mesa.

Herniados Quebrados

Ahora que podéis, debéis curaros: El reputado y conocido ortopédico de Barcelona, con nombre oficialmente registrado, **SEÑOR TORRENT,** ha creado, tras largos estudios, un nuevo aparato que ha de revolucionar el arte de curar hernias por procedimiento mecánico, siendo indiscutiblemente lo mejor que en el mundo existe y se conoce, **porque cura y vence siempre** con rapidez pasmosa toda clase de hernias, por graves y voluminosas que sean, en uno y otro sexo y todas edades, transformando a los herniados en **seres perfectos y robustos como antes de estar quebrados.** Este maravilloso aparato, **que no lleva trabas ni tirantes engorrosos** de ninguna clase, que ni pesa ni abulta, adaptándose al cuerpo como un guante, es el remedio único verdad de todos los herniados. En bien de vuestra salud, no debéis nunca hacer caso de muchos anuncios, que todo es palabrería y mera propaganda, y si queréis acabar para siempre con vuestras dolencias, tengáis poco o mucho mal, vayáis bien o mal cuidados, todos debéis visitar sin pérdida de tiempo y con la más absoluta confianza al reputado especialista **SEÑOR TORRENT,** que gustosamente atenderá **GRATIS** a cuantos se le presenten en **SANTANDER,** y en el **HOTEL IGNACIA,** Colosía, 1, únicamente el VIERNES próximo, día 10 del corriente, de nueve a cinco solamente.

NOTAS.—En **Palencia,** el día 9, en el **Hotel Central,** y en **Bilbao,** el día 11, en el **Hotel Maroño** (Correo, 23).

ESPECIALIDAD en fajas medicales y demás aparatos para corregir y evitar todas las dolencias propias de la mujer. Talleres y despacho en Barcelona: **UNION, NUMERO 13. — CASA TORRENT**

Reinosa

PROYECTOS DE LA POPULAR SOCIEDAD LA UNION

Todo reinosano viene obligado a defender y alentar las iniciativas que les sugieran a los componentes de la Junta directiva de la más simpática y duradera Sociedad de recreo que existe en la ciudad y que, desde su fundación, lleva el título con que encabezamos estas líneas.

Recientemente sabemos que han entrado a formar parte de la Directiva elementos jóvenes, llenos de bríos y entusiasmo para realizar sus aspiraciones en pro de imprimir proyectos que, secundados con cariño y buena fe, pongan a la popular Sociedad en camino de una transformación que modernice usos y costumbres.

Con buena voluntad puede esta Sociedad llegar a sus máximas aspiraciones. Los aumentos en las cuotas de socios, una prudente rebaja de la renta de su local, la organización de veladas artísticas y otros medios que van a ponerse en práctica, darán sus ingresos para esta nueva revolución de aportar más tarde algo nuevo con que atender a las reformas en proyecto.

Todos los socios y los que no lo sean, pero que pertenecieron antes de perder sus derechos por haber contraído matrimonio, están moralmente obligados a colaborar en favor de cuantos proyectos quieren llevar a cabo los componentes de la actual Junta directiva, sin regatear pequeños sacrificios, y olvidando, si las hubiera, pequeñas diferencias. La Unión se llama vuestra Sociedad, y que el título sea la permanencia de un número de años, por lo menos, de igual duración a los que lleva de existencia.

¡Animos, que querer es poder!

FERIA Y MERCADO

El lunes tuvieron lugar el mercado semanal y la feria correspondiente al primer lunes del mes de junio, con regular animación en cuanto a la feria, y de escasa importancia el mercado.

En la feria hubo bastante ganado vacuno, vendiéndose todas las terneras a precios caros.

También se hizo un buen número de transacciones de reses destinadas al inmediato abastecimiento de carnes.

Como día de mercado, careció de la importancia que debía tener. La crisis para el comercio en general se acentúa de forma inexplicable; pero sí alarmante.

La cotización de algunos artículos de forzosa venta fué como sigue: Trigo, 25 pesetas fanega; cebada, 15 ídem ídem; yeros, 25,50 ídem ídem; habas, 26 ídem ídem; arvejas, 22,50 ídem ídem; centeno, 20 ídem ídem; avena, 13 ídem ídem; franco, 22,50 ídem ídem; saco de harina nacional, de cien kilos, clase extra, 70 pesetas; ídem panadera, de igual procedencia y elaboración, 65 pesetas; saco de salvado, de 34 y medio kilos, 12 pesetas uno, y saca de paja, tres pesetas.

Huevos, desde 2,25 a 2,50 pesetas docena.

Las patatas viejas de riñón se vendieron a cuatro pesetas arroba, y las nuevas, de la Montaña de nuestra provincia (así llamamos por aquí a los sitios de producción, aunque la verdadera Montaña comienza aquí, entrando por Castilla), se cotizaron a 0,30 y 0,35 pesetas kilo.

De todos los artículos de consumo hubo abundancia; pero los precios, carísimos.

Repetimos que para el comercio de puesto fijo y los de ambulancia, el mercado fué peor que cualquier día laborable.

LA SOCIEDAD PICO TRESMARES

Esta simpática Sociedad de alpinismo, que desde su reciente fundación ha realizado grandes excursiones sobre la nieve por todas las montañas de la región, se propone llevar a cabo ahora otras, para admirar las bellezas de paisajes y monumentos.

A la visita que no ha mucho hicieron a Santillana del Mar, se sucederá otra el día 12 del corriente mes a Burgos y a algunos pueblos de su provincia.

La excursión la llevarán a cabo en un magnífico autocar, y en la vecina ciudad castellana saludarán a sus camaradas de allí "Montañeros Burgaleses", S. E. A.

DE FUTBOL

Los del Club Deportivo Naval ganaron por un 4-2 al once militar de Santander, si bien el partido hubo que suspenderle antes de terminar la segunda mitad, por la persistente lluvia. Los amables visitantes fueron objeto de grandes muestras de afecto.

—Los valientes equipiers del Estrella F. C., de esta, querrían de buen grado que los del Besaya Sport, de Los Corrales, les llamasen a jugar en aquellos campos, para después, bien entrado el verano, hacer que vengan a esta al encuentro de compensación.

Los del Besaya tienen la palabra.

NOTAS DE SOCIEDAD

Nuestro respetado y querido amigo, el culto registrador de la Propiedad, don Cesáreo Redondo, ha sido ascendido y trasladado a la ciudad de Palencia. Reciba nuestra enhorabuena, con el deseo de nuevos triunfos que sumar a los muchos que lleva en su profesión.

—De Granada llegó el joven estudiante de Farmacia don Manuel Morante.

—De Madrid, las bellas y simpáticas señoritas Pilar y Purita Begil.

—Ha permanecido unas horas entre nosotros, para visitar a sus queridísimos padres, nuestro antiguo amigo y paisano don Agustín Alonso García, regresando a la villa de Santoña con uno de sus hijitos.

—De Madrid llegó nuestro paisano y amigo don Isaías García.

—De Santander regresaron los estudiantes don Angel Alonso Obeso y el simpático joven Paquito Bustamante Lanchares, que aprobó con brillantes notas el ingreso y primer año de perito mercantil.

LOS QUE NACEN

Doña Rosaura González García, esposa de don Saturnino Martínez Díez, ha dado a luz una niña, que llevará el nombre de María Luisa.

—Doña Feliciana Romero González, esposa de don Sabino Rodríguez Gómez, dió a luz un niño, que fué inscripto con el nombre de Julián.

—Doña Josefa González Benedito, esposa de don Ventura Vallejo Fernández, dió a luz un niño, al que se puso el nombre de Felipe.

—Doña Marina Rodríguez Ruiz, esposa de don Francisco Torres Rodríguez, ha dado a luz una niña, que se llamará Marina.

Mi felicitación a los cuatro matrimonios.

LETRAS DE LUTO

A los 32 años de edad ha fallecido el honrado obrero don Gregorio Valverde Berrogal, causando la triste noticia hondo sentimiento.

Por tan sensible desgracia, enviamos nuestro sincero pésame a la desconsolada viuda, doña Encarnación García y García; a los hijos, Justina, Antonio, Manuel, Gregorio, y demás deudos del finado.

EL CORRESPONSAL

Santoña

FUTBOL

El domingo por la tarde jugaron en el campo del Paloma el Santoña F. C. y el reserva del Racing Club, de Santander.

El anuncio de este encuentro hizo que se congregase en el campo del Paloma un público numerosísimo, impaciente por presenciar las incidencias de la lucha entre el equipo local y el reserva del Racing. La característica del partido fué la pelea denodada. Los equipiers de ambos bandos, particularmente algunos, rivalizaron en acometividad y valentía.

Concluyó el primer tiempo con el empate a un tanto. El segundo transcurrió sin que se modificara este resultado, y la lucha fué más fogosa, si cabe, que en el primero.

Para en breve se anuncia un acontecimiento futbolístico, en el que el Paloma se enfrentará con el Deportivo Alavés (primer equipo).

EL CORRESPONSAL

Laredo

LA COSTERA DE ANCHOA

Durante la pasada semana se ha salido a la mar todos los siete días, habiéndose vendido en la Casa social del Cabildo 21.000 arrobas de bocarte, que, por su deficiente tamaño, no han producido más que 73.670 pesetas.

Por la pequeñez de la pesca, los pescadores se han visto obligados a tirar al agua más de 6.000 arrobas.

LA DETIENEN, Y UN GRUPO DE GENTES AIRADAS LA PONEN EN LIBERTAD

Con motivo de una denuncia contra la esposa de un pescador, acusada de haber proferido insultos en desprestigio de las autoridades municipales de este Ayuntamiento, el señor gobernador civil ordenó la detención de la denunciada en el Depósito municipal, y que se instruyera el atestado correspondiente, detención que se llevó a efecto ayer, a las seis de la tarde, sin resistencia alguna por parte de la denunciada.

Desde dicha hora empezaron a formarse en la vía pública algunos corrillos, comentando el suceso y promoviendo algún revuelo, sin llegar a degenerar en alteración del orden público.

La efervescencia de los grupos continuó más tarde, hasta que a las diez y media de la noche varios de los exaltados se dirigieron al local donde aquélla se hallaba detenida, invadiéndole, y a viva fuerza, y contra la voluntad de la propia detenida, que se negaba a salir de la prisión y a desacatar la orden gubernativa que en ella se había ejecutado, la pusieron en libertad, obligándola a marcharse a su casa.

El día resbala hoy en medio del orden más completo.

EL CORRESPONSAL

Astillero

DOS GRATAS NOTICIAS

Por el Ministerio de Instrucción pública ha sido aprobado el expediente de construcción de dos escuelas unitarias en el barrio de Bóo, con la subvención de 18.000 pesetas.

Las obras, según nuestros informes, las hará directamente el Estado, y como la mitad de su coste deberá pagarlo el Ayuntamiento, el pago lo hará en diferentes mensualidades, a cuyo efecto se consignará en cada presupuesto, proporcionalmente, las cantidades a pagar cada año.

La otra noticia es la relativa a la construcción del grupo escolar para doce grados en el campo de La Planchada, según acuerdo del Ayuntamien-

LA UNION Y EL FENIX ESPAÑOL
COMPAÑIAS DE SEGUROS REUNIDAS
Capital social 12.000.000 de PESETAS efectivas, completamente desembolsado.
FUNDADA EN 1864
Agencias en todas las provincias de España, Francia, Portugal y Marruecos.
Seguros sobre la vida.—Seguros contra incendios.—Seguros de valores.—Seguros contra accidentes.—Seguros contra el robo y tumulto popular.—Seguros marítimos.
Subdirectores en Santander: D. José Ramón de la Sierra, paseo de Pereda, 18, Señores Ribas de Bustamante, paseo de Pereda, 6.

BICICLETAS-RADIO-FONOGRAFOS-ARTICULOS DE SPORT - Siempre novedades en discos "Odeón", "La Voz de su Amo", "Regal". - BICICLETAS "Diamant", "Peis", "Mentor", "Thomann". - Sillas americanas para niños. - Taller de reparaciones. — CASA LUIZ. - ARCOS DE DORIGA, 5

M.E.C.D. 2017

to, en virtud de proposición del concejal don Gabino Gómez.

Para subvenir al coste de las obras a realizar, se han iniciado, según nuestras noticias, las oportunas gestiones para contratar un empréstito, y de ellas se espera un feliz resultado.

Con la realización de estas obras se conseguirán dos fines: dotar al vecindario de los medios con que desterrar el analfabetismo, y dar ocupación a un buen número de obreros de los que se hallan en paro forzoso.

¿Y de la ampliación de abastecimiento de aguas a nuestro pueblo? Suponemos que el asunto estará muy adelantado, pues parece ser que el expediente ha sido informado favorablemente por la División del Miño, y debe de estar ya en el Ministerio de Obras públicas.

No olviden nuestro diligente alcalde y los señores concejales el popular refrán "A Dios rogando y con el mazo dando", o el que dice "Pobre importuno saca mendrugo".

No hay que dormirse, porque todos sabemos lo que pasa en muchos centros burocráticos...

LOP

Liendo

UN BANQUETE

En virtud de haberse terminado la reparación de la carretera en el tramo comprendido entre los kilómetros 50 al 57, el contratista Marcelino Uriarte dió un banquete a todos los obreros que finalizaron la obra. El mencionado banquete fué servicido en el conocido hotel de este pueblo "La Unión Obrera", propiedad de Miguel Palanque.

Al terminar hicieron uso de la palabra el señor Moroto Martín, capataz de camineros; el también culto y laborioso joven José Ortiz y el simpático y culto señor Demetrio Fernández.

J. G.

Comillas

DE RE OFICIAL

No podemos dar el extracto de la sesión, por no haber tenido lugar, por carecer de número.

Nos es grato consignar que pronto será un hecho la ejecución de la carretera de la travesía de Comillas, incluída en el plan de obras a ejecutar este año en la provincia, para el cual el Ministerio de Obras públicas destinó más de dos millones de pesetas, de ellas consignadas a la misma 138.108 pesetas. Nos alegra esta noticia; lo primero, porque vemos coronadas las laboriosas gestiones de quienes, amantes de su pueblo, no regatearon molestias para lograr mejora tan importante, y, además, porque nuestros buenos jornaleros encontrarán donde poder trabajar.

PARROQUIALES

La Asociación de Hijas de María, para dar digno remate al mes de mayo, prepararon una función solemne, cuya realización ha dado realce y unción a la despedida del mes de las flores.

Manos lindas adornaron bellamente el altar de la Virgen.

La misa solemne fué dicha por don Lorenzo Iriondo, asistido por el diácono y subdiácono, don Angel Menéndez y don Adolfo Sampedro, respectivamente.

La capilla de música, compuesta de coro mixto, se portó colosalmente en la limpia e inspirada ejecución de su cometido, mereciendo destacar los solos de la bella señorita Teresa López, que con su hermosa voz y con la piedad y arte que en su labor puso contribuyó a dar mayor fervor y realce.

Por la tarde, las lindas muñequitas Josefina Fernández, Carmen López, Covadonga Díaz, Honesta Fernández, María Bueno, María Antonia Varela, Angelita Abascal, Ester López, Luisa Caso y Julia Alvarez, monísimas con sus vaporosos trajes blancos, ofrendaron a la Virgen bendita, con sentidísimas dedicatorias, dichas con toda el alma, preciosos ramos de flores bellas, con lo que los fieles, que llenaban las amplias naves del templo, sintieron emociones santas, contribuyendo a avivar el fervor la palabra cálida de don Lorenzo Iriondo, que ocupó la sagrada cátedra, pronunciando un sermón, pieza maestra de fondo y forma.

Acto seguido, se organizó la procesión, autorizada por el gobernador, recorriendo el itinerario trazado, con todo fervor y misticismo, y dentro del mayor orden, compostura y corrección del vecindario, que, en masa, contemplaba el acto.

Las andas de la lindísima imagen fueron llevadas a hombros por los jóvenes Valentín Almira, Valentín Rodríguez, Antonio López y Lorenzo Conde.

Fué esta una jornada de místico fervor, de fe y de ciudadanía y democracia verdad, que nuestro deber informativo nos obliga a consignar para satisfacción de todos.

Vaya, pues, nuestro aplauso sincero para cuantos tomaron parte al feliz término del mes de María, singularmente para la señorita Engracia Vizcaíno, por lo acertadísima que estuvo en su organización; para la Asociación de Hijas de María, por su fervor y por la delicada atención habida con las niñas que ofrendaron las flores, a quienes obsequiaron con artísticas bolsitas de ricos y sabrosos dulces, y con los jóvenes cantores y portadores de la Inmaculada, a los que ofreció un magnífico refresco, y, para ser justos de verdad, consignado quede nuestro aplauso fervoroso para el vecindario todo, ya adicto, ya adverso, por la gran lección de civismo y democracia, comprensión y cordialidad, que supieron brindar a los observadores, contribuyendo una vez más a realzar las virtudes ciudadanas de Comillas.

DE SOCIEDAD

Para Villaviciosa, con el fin de pasar una temporadita, partió el simpático jovencito Cándido Lobato.

EL CORRESPONSAL

Solórzano

NOTA TRISTE

Hondo y general sentimiento ha causado en este pueblo el fallecimiento, en Madrid, del ilustre artista y prestigioso caballero don Eugenio Fernández Quintanilla, gloria de nuestra provincia y uno de los verdaderos y positivos valores arquitectónicos de España en la actualidad.

Descanse en paz su alma, y haciéndonos intérpretes del sentir de este pueblo, transmitimos a sus familiares, especialmente a su hermano, don Joaquín Fernández Quintanilla, querido vecino nuestro, sincero pésame de corazón sentido.

DE SOCIEDAD

Ha fijado su residencia entre nosotros el cultísimo señor don Vicente Cuervo, con su distinguida familia.

Que su nueva residencia entre nosotros les sea agradable.

DE EXAMENES

En el Instituto de Santander, y con honrosísimas notas, terminó el segundo curso del Bachillerato nuestro querido amigo Pepe Sierra, hijo del prestigioso comerciante de esta plaza don José María Sierra.

Nuestra enhorabuena.

EL CORRESPONSAL

Herrerías (Bielba)

FIESTAS

El viernes se celebró en este pueblo la fiesta del Corazón de Jesús, que revistió la misma brillantez que en años anteriores.

A las diez y media de la mañana dió comienzo la misa solemne, en la que oficiaron los sacerdotes del Valle, estando el sermón a cargo del joven orador sagrado don Joaquín Fernández, ecónomo de Cades, que hizo un elocuente panegírico del Corazón de Jesús.

Por la tarde, y organizada por el grupo artístico Cueva C. P. T., tuvo lugar una función teatral, poniéndose en escena "Las cosas de Gómez", "Coba fina" y "Lola, Lolita, Lolilla y Loló", y los entremeses "La pitanza" y "Sangre gorda", representadas admirablemente por las señoritas Isabelita y Herminia González, Angelita Díaz, Rosalía González y Vicenta Noval, y los jóvenes Francisco Ruiz (Pacón), Manuel Rubín (Bielbu), Luis Rubín (Pichi) y Teodoro Ruiz (Tano), y a continuación se organizó un gran baile en la bolera de El Centro.

Nuestra enhorabuena a los jóvenes artistas, y especialmente a su directora, doña Esther González de Rubín, a quien se debe gran parte del éxito de la compañía. Al mismo tiempo, hacemos votos por que preparen nuevas representaciones, que tanto agradan a este simpático pueblo.

VIAJEROS

Procedentes de Santander y Madrid, respectivamente, llegaron a pasar unos días al lado de sus familiares las simpáticas jóvenes Elvira y Olimpia Sierra.

—También llegó, procedente de Madrid, el joven don Balbino Pascual.

Que a todos les sea grata su estancia en este rincón de la Montaña.

EL ZURDO

San Vicente de Toranzo

VELADA TEATRAL

En el inmediato pueblo de Esponzués se celebró el domingo último una gran velada teatral benéfica, que estuvo a cargo de distinguidos jóvenes de aquella localidad, poniéndose en escena la divertidísima comedia titulada "El rayo", que fué fielmente interpretada por los jóvenes artistas.

Describir la labor de cada uno de ellos sería tarea larga y difícil, ya que todos por igual se distinguieron en el desempeño de sus respectivos papeles, siendo unánimes los elogios que de todos hizo el numeroso y selecto auditorio que asistió a la función, saliendo de la misma gratamente impresionado.

Fueron intérpretes de la citada obra las simpáticas señoritas Pepita Campos, Adela Arija, Lucila Alonso, Pilar Terán y María Luz Terán, y los distinguidos jóvenes Anselmo Escudero, Félix Díez, Casimiro Bustamante, Benjamín Díaz, Victoriano Gómez, Vicente Mantecón, Angel Fernández, Demetrio del Castillo, Vicente Ruiz y Tomás Ortiz.

A todos ellos, así como también a sus dirigentes y organizadores, enviamos desde estas columnas nuestra felicitación y nuestro aplauso, por el enorme éxito, tanto artístico como económico, alcanzado.

DE FUTBOL

El pasado domingo, conforme estaba anunciado, se celebró en los campos de San Martín un interesante encuentro de futbol, entre los equipos Deportivo Sardinero, de Santander, y Toranzo Sport, de esta localidad.

El saque de honor lo verificó la simpática señorita Mariuca Solís, entusiasta defensora de los colores del club de este pueblo, entregándosele, por el capitán del equipo visitante, un precioso ramo de flores, y cambiándose en este momento los banderines que los dos equipos se dedicaban como recuerdo del partido.

Terminó éste con empate a dos.

El equipo Deportivo Sardinero es un excelente conjunto, siendo todos sus jugadores de gran valía, destacando su medio centro, los dos defensas y el portero, y de los chicos del Toranzo, sólo diremos que pusieron todo su empeño y entusiasmo en alcanzar un resultado honroso para su club, como el conseguido frente a un once superior a él, destacando la labor realizada por Velasco, Juan, Macías y Sañudo.

Los equipos se alinearon:

Deportivo Sardinero.—Lavín; Oyarbide y Gallo; Gómez (J.), Ruiz y Gómez (R.); Andraca, López, Colina, Luis y Pancho.

Toranzo Sport.—Victoriano; Manolo y Sañudo; Nino, Carreño y Macías; Modesto, Juan, Velasco, Pepito y Toñín.

R. R.

Cabezón de la Sal

ADJUDICACION DE UNA SUBASTA

La subasta celebrada en la sala del Ayuntamiento para construir la carretera a Vernejo, y cuyas obras estaban presupuestas en el tipo de 5.651,49 pesetas, fueron adjudicadas en 5.000 pesetas a don Juan Herrero Gutiérrez, de Carrejo, como mejor postor entre los que tomaron parte.

Fué desechada la solicitud a estas obras de don Bartolomé Vela, de Camargo, por no sujetarse al pliego de condiciones de las mismas aprobado por la Corporación.

EL FUTBOL CALLEJERO

Hace unos días se quejaron a nosotros unos vecinos de que en la plaza de Abastos, al igual que sucede en otras de la villa, los chicos la emprenden a patadas, en su furia futbolística, con los balones, molestando a los transeuntes y saliendo mal parado algún cristal de las casas y establecimientos.

Con frecuencia, el guardia municipal impide estos juegos y recoge las pelotas, para entregarlas en la Alcaldía; pero nosotros creemos que para evitar esto deben cooperar a ello los propios vecinos perjudicados.

BATEO

En la iglesia parroquial de esta villa recibió las aguas del bautismo, con el nombre de Herminia Magdalena Isabel, una niña, primer fruto del joven y apreciado matrimonio doña Isabel Baraja Gómez y don Pedro Pulgar Nogal.

Fueron padrinos don Gabriel Baraja, que, por ser esta su primera nietecita, pasa contento a la categoría de abuelo, y doña Esther Pulgar de Fernández, tía de la neófita.

El bautizo se celebró en familia.

Nuestra enhorabuena a los paás y familias.

DE VIAJES

Para Venezuela salió de esta el joven don Antonio Prada Arrude.

—Pasados unos días en Palencia, regresaron a esta don Tomás Ordóñez y don José Ferrer.

DEL DOMINGO

Poco movido se vió el último mercado dominical de abastos, tanto en la concurrencia como en la demanda, no variando los precios con relación a los anteriores.

Por la tarde, en el local de La Losa hubo el acostumbrado baile al manubrio, que se vió animado de jóvenes.

Procedentes de Santander llegaron en autobuses los excursionistas del Ateneo Popular de aquella capital, los que permanecieron unos momentos en esta, visitando la fábrica de hilados y tejidos de los señores Cossío.

EL CORRESPONSAL

Liérganes

UN BAUTIZO

En el día de ayer, y en la iglesia de San Pedro, le fueron vertidas las aguas bautismales a una angelical niña, hija de nuestros buenos amigos y convecinos don Antonio Crespo y doña Anita Vega de Crespo.

Fueron padrinos el joven Luis Crespo y la respetable anciana doña América Sotorrío, tío y abuela materna, respectivamente, de la joven neófita.

Se la impusieron los nombres de Regina Elsa.

EL CORRESPONSAL

Villacarriedo

MUERTE SENTIDA

Días pasados, y después de una delicada intervención quirúrgica, falleció en su casa de Villacarriedo la respetable señora doña Gertrudis Abascal Revuelta.

La muerte de tan cristiana y piadosa señora, que dedicó su larga vida a la práctica del bien y a la educación de los suyos dentro de la más estrecha moral, causó no sólo en Carriedo, sino en todo su Ayuntamiento, general sentimiento, por ser la finada generalmente querida y respetada.

Unidos a la familia de la señora muerta por lazos de buena amistad, sentimos como propia su desgracia.

A toda ella, y especialmente a los afligidos hijos de la difunta, al igual que a su hermano, don Adolfo Abascal, concejal del Ayuntamiento de Villacarriedo; hermana política, Rosalía Sáinz, y demás familia, acompañamos el profundo dolor que tan irreparable pérdida les ha producido, a la vez que les deseamos la necesaria resignación para sobrellevar su justa pena.

ENHORABUENA

Días pasados fueron sacadas a concurso cincuenta plazas para registradores de la Propiedad, para las cuales había inscriptos trescientos aspirantes, entre los cuales se encontraba el culto joven de esta localidad de Santibáñez Martín Güemes Pérez.

La denodada lucha de competencia no hizo desmayar su ánimo de sacar una plaza, lo cual pudimos comprobar cuando, por dicho joven, se nos comunicó la grata nueva de que entre los numerosos aspirantes que a dichas oposiciones se presentaban, logró sacar la nota de sobresaliente, consiguiendo, por tanto, una de las plazas que con dicho concurso se habían de proveer.

VIAJES

Del magnífico trasatlántico "Mexique" desembarcaron en Santander, llegando días pasados a esta pintoresca villa, los cultos jóvenes Serapio Otero y Jaime Mantecón Abascal.

Sean bien venidos.

LOS QUE NACEN

En el pintoresco pueblo de Bárcena, de este término municipal, dió a luz días pasados una preciosa niña la esposa de nuestro estimado amigo don Pedro Sámano Abascal, el cual está lleno de gozo y contento al ver aumentado su hogar con un sér tan esperado. Salud para criarla, y enhorabuena, amigo Pedro.

Manuel CRESPO

ADELFA PILA
Profesora en Partos y Masajista
Consulta de tres a cinco.
Concordia, 19 z Teléfono 2254

Fábrica de Almadreñas
DE
RAMON RUIZ REBOLLO
SAJA (Santander)

BOLSAS

DE MADRID	Día 6	Día 7
Interior F.	64 50	64 00
— E.	64 50	64 00
— D.	64 75	64 00
— C.	65 00	64 50
— B.	65 00	64 50
— A.	64 75	64 50
— G y H.	62 00	62 50
Amortizable 1928-8 por 100.	67 75	67 50
— — 4 por 100.	77 75	77 75
— — 4,50 por 100	81 25	81 50
— 1920 F	85 00	00 00
— — E	85 00	85 00
— — D.	85 00	85 00
— — C	85 25	00 00
— — B	85 25	85 00
— — A	85 50	85 00
— 1917	81 25	81 00
— 1926 5 por 100 libre.	92 00	92 00
— 1927 (sin impuesto)	78 00	78 00
— — (sin impuesto).	92 25	92 25
— 1929	91 00	91 15
Bonos oro de Tesorería 6 %.	197 00	195 50
Deuda Ferroviaria 4 ½ %.	78 25	00 00
— — 5 por 100.	88 50	89 00
Hidrográfica del Ebro 6 %.	00 00	87 00
— — 5 %.	00 00	00 00
CEDULAS		
Banco Hipotecario 4 por 100.	00 00	82 00
— — 5 por 100.	87 50	87 25
— — 5 ½ %.	96 10	96 25
— — 6 por 100.	102 50	102 75
Banco de Crédito Local 6 %	80 00	79 00
— 5 ½ por 100.	00 00	78 75
— 5 % (interprovinciales)	72 00	00 00
ACCIONES		
Banco de España	513 00	515 00
— Hispano Americano.	000 00	000 00
— Español de Crédito.	000 00	000 00
— Central	00 00	78 00
Tabacos	000 00	000 00
Duro-Felguera	00 00	60 00
Azucarera	36 00	36 00
Telefónica (preferentes)	101 85	101 40
Norte	280 00	275 00
Alicante	000 00	166 00
Monopolio de Petróleos	107 00	000 00
Petrolillos	31 00	29 00
Hidroeléctrica Española	151 00	151 00
Alberches	00 00	00 00
Explosivos	630 00	622 00
Chades	392 00	000 00
OBLIGACIONES		
Azucarera, sin estampillar.	00 00	00 00
Alicante 1.ª	217 50	218 50
Norte 1.ª	55 00	55 00
Asturias 1.ª	00 00	00 00
Norte 6 por 100	87 25	00 00
Asturiana de Minas 1919	88 50	00 00
— — 1920	94 00	00 00
— — 1926	00 00	00 00
— — 1929	00 00	00 00
Ponferrada 6 por 100	00 00	76 75
Fábrica de Mieres	94 50	00 00
Telefónicas 5 ½	91 75	91 75
Francos (París), máximo	47 95	47 95
— , mínimo	00 00	00 00
Libras, máximo	44 75	44 75
— , mínimo	00 00	00 00
Dollars, máximo	12 14	12 14
— , mínimo	00 00	00 00
Marcos, máximo	2 87	2 87
— , mínimo	00 00	00 00
Liras, máximo	62 45	62 45
— , mínimo	00 00	000 00
Francos suizos, máximo	237 70	237 70
— , mínimo	00 00	000 00
Francos belgas, máximo	169 80	169 80
— , mínimo	00 00	000 00

DE BARCELONA	Día 6	Día 7
Interior (partida)	64 75	64 75
Amortizable 1920 (partida)	85 50	85 75
— 1917 —	81 50	81 50
— 1926 —	00 00	00 00
— 1927 (con impuesto)	78 20	78 00
— — (sin impuesto)	92 50	92 25
— 1929	92 00	91 75
ACCIONES		
Norte	55 65	55 10
Alicante	33 75	33 50
Andaluces	00 00	17 00
Explosivos	125 50	124 75
Chades	409 00	401 00
Petrolillos	6 05	6 05
Telefónicas (preferentes)	101 15	101 15
OBLIGACIONES		
Norte, primera	55 00	55 00
— 6 por 100	87 00	82 50
Asturias, primera	50 00	49 25
Valencianas Norte, 5 ½	82 00	87 35
Villalbas	00 00	00 00
Almansas	63 00	63 00
Huescas	64 00	64 00
Arizas	69 50	69 25
Alsasuas	69 00	68 00
Alicantes, primera	46 00	46 00
— E, 4 ½ por 100	69 00	67 00
— F, 5 por 100	70 00	69 50
— H, 5 ½ por 100	71 25	72 00
— 6 por 100	78 00	79 25
Badajoz	70 00	70 00
Andaluces, 1.ª, 3 por 100 fijo	19 25	19 25
— 6 por 100	25 00	25 00
— 4 ½ % (Bobadillas)	20 00	00 00
Trasatlánticas, 5 ½ por 100	00 00	00 00
— 6 %, 1920	00 00	00 00
— 6 %, 1922	00 00	00 00
— 6 %, 1926	00 00	00 00
Surias, 7 por 100	96 00	95 00
— 6 por 100 (Bonos)	00 00	99 00

(Información del Banco de Santander.)

DE BILBAO	Día 7
ACCIONES	
Banco de Bilbao	650
Banco de Vizcaya	»
Id. (B)	»
F.-C. Santander-Bilbao	»
F.-C. de La Robla	»
F.-C. Vascongados	»
Electra de Viesgo (V)	510
Hidroeléctrica Española (V)	»
Hidroeléctrica Ibérica (V)	»
Minas del Rif (N)	515
Comp.ª de Seguros «La Aurora»	»
Marítima Unión	»
Naviera Sota y Aznar	»
Altos Hornos de Vizcaya	»
Compañía Vasconia	»
Siderúrgica Mediterráneo	»
Duro Felguera	»
Unión Resinera Española	»
Unión Esp.ª de Explosivos, fin	625
Petróleos	»
Papelera Española	»
Telefónicas (O)	»
OBLIGACIONES	
F.-C. Santander-Bilbao, 4 %	»
Id. id. 5 %	80
Electra de Viesgo, 5 %	»
Hidroeléctrica Ibérica, 5 %, 1925	»
Id. 5 %, 1915	82
Hidroeléctrica Espñ.ª, 5 %	»
Id. 5 %	»
Altos Hornos Vizcaya, 5 % libre	»
Id. 6 por 100	»
Unión Resinera Española, 6 %	»
Irala-Barri 5 %	»
Constructora Naval, 5 y 1/2 %	»

(Información del Banco de Santander.)

Cotización local.

FONDOS PUBLICOS

Deuda amortizable, 5 por 100, 1917, a 81'75; 26.500.

Idem, 5 por 100, 1920, a 85'25; 2.500.

Idem, 5 por 100, 1922, a 93, 92'25 y 91'50; 21.000.

Santander, 7 de junio de 1932. — El adjunto de turno, Felipe Resines.

Compañía de los Caminos de Hierro DEL NORTE DE ESPAÑA

El Consejo de Administración de esta Compañía ha acordado que el día 5 de junio próximo, a las once de la mañana, se verifique el sorteo de 132 obligaciones de primera hipoteca, de interés fijo, de la línea de Valencia a Utiel, correspondientes al vencimiento de 1 de julio del presente año.

Lo que se anuncia para conocimiento de los señores obligacionistas que deseen concurrir al sorteo, que será público y tendrá lugar en esta capital, en las oficinas del Consejo de Administración de la Compañía, Alcalá, 16, tercero.

Madrid, 19 de mayo de 1932.—El secretario general de la Compañía, Ventura González.

SECCION DE ANUNCIOS CORTOS POR PALABRAS

AVISO AL PUBLICO.— Muebles nuevos, L. Martínez. Más barato, nadie. Para evitar dudas, consulten precios. Juan de Herrera, 4.

PASTILLAS "BONALD", cloro-boro-sódicas, mentol y cocaína: boca, garganta, toses. Preventivas de la gripe. De venta: droguería Pérez del Molino y farmacias.

ESPERANZA GOMEZ, profesora en partos. Hospedaje embarazadas. Consulta diaria. Santa Clara, 7, cuarto, Santander.

RADIADORES AMERICANOS Y EUROPEOS. — Radiadores completos, nidos sueltos. Talleres para reparación y montaje. Estación de servicio "Thompson" en Santander. Talleres Wünsch, Alameda Primera.

LA CASA FUENTE vende, muy barato, loza, cristal, hules, alfombras, cuadros, espejos, aparatos de luz y artículos para regalo. Puerta la Sierra, frente al curtido.

VENDO casa acreditada, negocio ultramarinos, hermosa vivienda, con calefacción; tienda amplia, bodega, cuadra, pajar y corral; buen prado; salón para baile. Nestar de Aguilar, carretera de Barruelo. Informes, señor E. Carrera.

ALQUILO pisos, soleados, precios económicos, nueva construcción, cerca de Cuatro Caminos. Informarán, Virgilio Carro, Isabel II, número 4, Santander.

SEÑORAS.— Vestidos confeccionados por modelos de París, 25 pesetas la hechura. Trajes de noche, sastre y fantasía. Blanca, 11, cuarto (comercio Ramos).

COMPRA-VENTA DE FINCAS. Antes de comprar o vender una casa consulte a la Bolsa de la Propiedad, Hernán Cortés, 1.

ALICIA G. VALBUENA, profesora en partos. Hospedaje económico para embarazadas. Puente, número 2, tercero.

MUDANZAS ECONOMICAS dentro y fuera de la población, y respondiendo de roturas. Peso, 15. Teléfono 2963. Viuda Ramos.

AUTOMOVILISTAS. Aseguren u responsabilidad civil y los riesgos de choques e incendios en "L'Unión". Tramitación gratuita de carnets. Wad-Ras, 1, primero.

"NUTRI", patente núm. 6.042. El mejor pan para desayunos, fabricado en la panadería de don J. Becedóniz, Cisneros, 2. Sucursal: Atarazanas, al lado del Puente.

AUTOMOVILES DE OCASION: "Buick", Sedan, siete plazas; "Willys-Knight", Sedan, cinco plazas. Teléfono 2639. Garaje Central, General Espartero, 5.

OPOSICIONES Cuerpo de nueva creación: Mecanógrafos, Calculadores de Estadística. Sueldo, 3.000 pesetas. Se admiten señoritas. No se precisa título. Preparación completa por jefe Negociado del Cuerpo de Estadística. Informes: Juan de la Cosa, 37, tercero, centro derecha. Repaso de matemáticas elementales y superiores. Ingreso en la Escuela de Ingenieros.

SE VENDEN pisos sueltos. Casa San Emeterio, número 1. Informes: Gerardo González, Antonio López, número 14.

ARRIENDO casa veraniega playa Miengo (Santander) amueblada, vistas mar, garaje y luz. Informes: Viuda Cortés, materiales construcción. Teléfono 8. Torrelavega.

ALQUILO local, esquina, para comercio, y mansarda. Avenida de Pablo Iglesias, número 29 (antes Reina Victoria).

ALQUILO O VENDO bajo, con garaje, y piso, amplio y soleado. Informes: Manuel Madrazo, Menéndez Pelayo, 7, cuarto.

VENDO, en Caranceja, casa habitación, con huadra y pajar, en buenas condiciones. Precio económico. Informes: José Díaz, Caranceja.

VENDO o arriendo, al lado Santander, casa para establecimiento o cualquier industria. Buen local y sitio. Escribid: P. M., esta Administración.

SE TRASPASA local, propio para cualquier industria, llave en mano. Próximo a San Francisco. Informarán en Calzados París.

SE VENDE o alquila, en Liérganes, Teatro Eusebio Sierra, dedicado a baile, teatro y cine, con ambigú. Informará Angel Gándara.

COMPRAMOS envases de vinos blancos y vinagres. Recibimos ofertas para compras de vinos picados. Velasco y García, Las Presas. Teléfono 2744.

¡VERANEANTES! — Alquilo hermoso piso, amueblado, económico, cerca del muelle, y chalet, en pueblo importante, con o sin muebles, ferrocarril, agua y luz. Razón, en esta Administración.

MUCHACHA, de 25 a 30 años, para lavar a máquina, se necesita. Informarán en el Hotel Ignacia, de cuatro a siete tarde.

CONTABLE, con conocimientos generales de oficina, ofrece sus servicios a cualquier entidad. Avisad: Teléfono 2048, Garaje Royano.

SUELDOS 300, 400 pesetas, construyendo (procedimiento sencillísimo), representando incubadoras, accesorios. Apartado 618, Madrid.

SE NECESITA chica, de veintitrés años, para todo. Informes: Juan de Alvear, 7, tercero izquierda.

NIÑA, de doce a catorce años, para recados, 50 céntimos diarios y propinas. Informes, en esta Administración.

COMPRARIA, de casa particular, dormitorio y piezas sueltas. Ofertas, a "Muebles", Administración.

CAMIONETA, cuatro cilindros de viajeros, 20 plazas, se vende, barata. Informes: Alonso Gullón, 44, bohardilla izquierda.

VENDO piso grande, llave mano, todo nuevo, muy céntrico. Informan, Tintorería Central, calle San Francisco.

OCASION. — Vendo máquina "Singer", bobina central; trinchero, coqueta y mesas pupitre, para escuela. Informarán, Enseñanza, 13, comestibles.

ACADEMIA MERCANTIL, PRIMERO MAYO, 18, SEGUNDO. Con el prestigio que nos da nuestra actuación en la preparación de diversas oposiciones, informamos hoy, en las que se convocará en breve, y en las ya convocadas. Secretarios de Ayuntamientos, primera, segunda y tercera categorías. Sueldo de entrada, 3.000 a 11.000 pesetas, según Ayuntamiento. No se exige título para segunda y tercera categorías. Auxiliares y oficiales para el Ministerio de Agricultura. No se exige título. Se admiten señoritas. Preparación muy fácil. Sueldo de entrada, 2.500 pesetas. Auxiliares de Gobernación. No se exige título. Carteros. Preparación muy fácil. Correos. No se exige título. Edad, dieciséis a treinta años. Taquígrafos-mecanógrafos del Ayuntamiento y Diputación de Madrid. No se exige título. Se admiten señoritas. Se ingresa con 4.000 pesetas, 58 plazas. Interventores de fondos. Sueldo de entrada, 4.000 pesetas. Interventores del Estado en ferrocarriles. Sueldo 4.000 pesetas. Toma parte en la preparación de estas materias don Luis Fernández Portilla. Profesor Mercantil. Secretario, por oposición, Ayuntamientos primera categoría. Preparación permanente Bancos y Hacienda. Contables y auxiliares. Exámenes para septiembre: Instituto, Comercio, Industrias, Normal, así como ingreso. Taquimecanografía, Inglés, Francés.

POR 11.000 PESETAS, traspaso un bar y comidas, bien montado. Está cerca de Santander. Buen negocio. Burgos, 22, primero. Teléfono 1003.

POR TEMPORADA, alquilo bonito piso de un chalet, antes Reina Victoria. Tratar: Señor Quintana, "Villa Manolita", o Burgos, 22. Teléfono 1003.

SE ALQUILAN dos habitaciones y cocina, económico. Sitio céntrico. Razón, en esta Administración.

ALQUILO chalet, en Maliaño, con agua, gallinero, huerta, lavadero, con o sin muebles. Informan, Doctor Madrazo, 6, Panadería La Esperanza.

ALQUILANSE pisos primero, tercero, nuevos, céntricos, gas, electricidad, ducha y gallinero aquél. Informes: Santa Clara, confitería.

VENDO trajes de color, por luto, baratos. Burgos, 1, primero. Centro Zamorano.

VENDO ultramarinos, con cafetín, renta 1'80 día, sitio lo más céntrico, a toda prueba. Informan, Magallanes, número 43, tercero izquierda.

SE NECESITA sirvienta, para todo. Informarán, Sardinero, chalets del señor Prieto Lavín, número 45.

SE OFRECE vaquero, práctico, montañés, sabiendo segar y ordeñar. Informarán, A. S. Administración.

SE NECESITAN medio oficialas y aprendiza de modista, en Peña Herbosa, número 5, segundo.

VENDO pisos, llave mano, Muelle, primero; Guevara, Floranes, Moret; chalets, Peñacastillo, Perines, Magallanes, Compañía, Peña Herbosa, Monte, 12, chalet.

EN CASA particular, de poca familia, se desean huéspedes, estables, habitaciones soleadas, buen trato, precio módico. Informarán, Admón.

ALQUILO planta, especial para comercio de ultramarinos y carnicería. Buen sitio. Informes: Café Ancora, de doce a una.

¡¡¡SOLDADURA AUTOGENA!!! En toda clase de metales, garantizo toda clase de soldaduras, encartes de aluminio, por difíciles que sean, abonando el importe de uno nuevo en caso de ser defectuosa. Procedimiento especial. Patente española núm. 100.897. Radiadores Mosterín, Lope de Vega, 15. Teléfono 2348.

M.E.C.D. 2017

El exceso de ácido úrico en la sangre provoca terribles accidentes, entre los cuales son los más frecuentes: el reumatismo, la gota, las arenillas, los cólicos nefríticos, la arterioesclerosis, etc.
Para hacer **desaparecer** el ácido úrico, ningún remedio tiene tanto valor como

LA PIPERAZINA MIDY

el disolvente **más poderoso** del ácido úrico.

Imitada con frecuencia, pero jamás igualada

DE VENTA EN TODAS LAS FARMACIAS

URINARIAS

(AMBOS SEXOS)

LO MAS EFICAZ, CÓMODO, RÁPIDO, RESERVADO Y ECONÓMICO

Sin lavajes, inyecciones ni otras molestias, y sin que nadie se entere, sanará rápidamente de la blenorragia, gonorrea (gota militar), cistitis, prostatitis, leucorrea (flujos blancos en las señoras) y demás enfermedades de las vías urinarias en ambos sexos, por antiguas y rebeldes que sean, tomando durante unas semanas cuatro o cinco Cachets Collazo por día. Calman los dolores al momento y evitan complicaciones y recaídas. Pida folletos gratis a **A. García. Alcalá, 85. Madrid. Precio: 17 pesetas.**

LAS 20 CURAS VEGETALES DEL ABATE HAMON

son la medicación natural, sana y eficaz que viene demostrando, desde hace 25 años que se crearon, su extraordinario poder curativo gracias a la perfecta capacidad de asimilación de los elementos que contienen las científicas asociaciones de plantas de que se componen, las cuales ejercen una poderosa depuración y renovación orgánica restableciendo la salud plenamente.

Las personas enfermas que deseen curarse definitivamente deben pedir hoy mismo el

BOLETIN MENSUAL
«Lo que dicen los curados»

en el cual se reproducen las cartas de agradecimiento que recibimos cada mes de personas de todas las clases sociales de España y de todo el mundo que también sufrían y han recuperado fácilmente la salud y la alegría.

INDICACIONES

N.º 1 Diabetes.
" 2 Albuminuria.
" 3 Reuma. Artritismo.
" 4 Anemia.
" 5 Solitaria.
" 6 Nervios: Epilepsia.
" 7 Tos ferina.
" 8 Reglas dolorosas.
" 9 Lombrices.
" 10 Diarrea y enteritis.
" 11 Obesidad, Parálisis.
" 12 Depurativa sangre.
" 13 Enfer. del estómago
" 14 Mala circulación de la sangre, Varices. Hemorroides.
" 15 Tos, Gripe, Bronquitis, Asma.
" 16 Corazón, Riñones, Hígado, Vejiga.
" 17 Estreñimiento.
" 18 Ulceras estómago.
" 19 Ulceras Varicosas.
" 20 Preventiva enferm.

SE MANDA GRATIS

Utilice Vd. el adjunto cupón hoy mismo, mandándolo en sobre abierto, como impresos, con sello de 2 cts.

Sr. Dtor. de Laboratorios Botánicos y Marinos, Ronda de la Universidad, número 6, Barcelona.
Sírvase mandarme Gratis y sin compromiso el Boletín Mensual "Lo que dicen los Curados" y el Libro "La Medicina Vegetal".

Nombre .....
Calle .....
Ciudad .....
Provincia 122

No divide usted: contra CALLOS, DUREZAS y VERRUGAS, únicamente **JEIL** Desconfiad de otras recomendaciones y exigid siempre CURA-CALLOS "JEIL".

Precio: pesetas 1,75 el tubo.—En farmacias y droguerías.

Representante para Santander: Julián Piñal, Eugenio Gutiérrez, 16

EL CANTABRICO-Apartado 20

Estomacal BOLGA permite comer de todo

Disfrute comiendo lo que más le guste con la seguridad de digerirlo todo y verse para siempre libre de dolores y ardores de estómago, indigestiones, acidez, vómitos, bilis, etc. Esta prueba definitiva no le costará ni un solo céntimo, porque el

ESTOMACAL BOLGA

se vende con la sólida garantía de: "cu o devolución del dinero".
Comprenda usted que para vender un específico en estas condiciones es preciso tener absoluta confianza en sus propiedades curativas. Nosotros tenemos esta confianza, porque se ha demostrado que el ESTOMACAL BOLGA cura al 93 por 100 de los enfermos que lo toman, sea cual fuese su estado, y porque sus componentes, preparados en forma de purísimos comprimidos, son 33 veces más activos que sus imitaciones.

GARANTIA

Somos enemigos de publicar grandes anuncios relatando fantásticas curaciones que nada prueban y que ya nadie cree, pero le recordamos que cada caja de ESTOMACAL BOLGA va provista de una Garantía firmada que le asegura a usted la curación o devolución del dinero, según Acta Notarial publicada en la Prensa de toda España.

Tratamiento para 10 días (Caja pequeña) Ptas. 6.75
Tratamiento para 20 días (Caja grande) Ptas. 12.50

Se remite por correo certificado previo envío del importe más Pts. 0.70 para cubrir gastos. Remitimos gratis el folleto "En el Estómago radica la vida". Informes gratis.

Gabinete ESTOMACAL BOLGA, Aribau, 90 - Teléfono 70801 BARCELONA

IMPORTANTE. — EL ESTOMACAL BOLGA, se halla de venta, entre otras, en las siguientes casas de esta ciudad: Farmacias Cándido Navedo, Puente, 1; Miguel Ortiz, Burgos, 32; José Estrada, Puertochico, las cuales quedan autorizadas para devolverle el importe de las cajas que el cliente reclame.

¡Nada de tanteos!

Para exterminar radicalmente los insectos caseros sin dañar la salud de las personas, tenemos el legítimo

FLY-TOX

EL LEGÍTIMO FLY-TOX SE RECONOCE POR SU NOMBRE EN LATA AZUL

LEGÍTIMO JEAN ROGER

PRODUCCIÓN NACIONAL

75 hojas

10 cénts.

GRAN PREMIO

La mayor recompensa en la Exposición Internacional de Barcelona de 1929

Manufacturas Jean, S. A.-Barcelona

Petra Cancela
PROFESORA EN PARTOS
HOSPEDAJE EMBARAZADAS
Atarazanas, 13, 1.º Teléf. 30.75.

Guerra a la polilla

SACO GUARDARROPA "SIEMPREFINO"

de papel impregnado contra la polilla es el único medio eficaz de preservar su ropa contra los estragos de la polilla, luz y polvo. Rechace imitaciones ineficaces, por ser de papel corriente. Fíjese en el sello numerado de legitimidad.

Tamaño del saco: 160×70 cms. Precio: Ptas. 1,50. Venta en las casas abajo indicadas o enviando 50 céntimos más para franqueo, por S. A. Muller, Balmes, 127, Barcelona.

La "Casa de los Guantes", San Francisco, 25. Felipe Sesma, Blanca, 17. Almacenes "El Aguila", San Francisco, 26.

Use usted máquina eléctrica SINGER o motor eléctrico SINGER

Aprenda a cortar con nuestros patrones SINGER

PARA USO DOMÉSTICO: Con accesorios los más útiles y perfectos para producir toda forma de costura.
PARA INDUSTRIAS: La colección más completa de máquinas especiales para cada una de las operaciones de costura.
ESTABLECIMIENTOS SINGER EN TODO EL MUNDO.

Aparatos LUZSINGER

SANTANDER: Wad-Ras, 1, y Amós de Escalante, 6.

Cursos gratuitos de costura, corte y bordado en todas nuestras Tiendas.

AMIANTOL

(PATENTADO)

¡¡¡Comerciantes!!! Vuestros toldos de destruyen por la acción de los rayos solares y la humedad.

EMPLEAD **AMIANTOL**

y garantizamos que su duración será doble, evitando además que las cerillas o cigarrillos arrojados desde los balcones los quemen.- Los más importantes comercios de Madrid tratan sus toldos con

AMIANTOL

Referencias a quien las solicite.

Oficinas: Preciados, 52, pral. derecha. Teléfono 90532. Madrid.

COMO EMBLANQUECER SU PIEL

Una nueva cera, extraída de flores, asombra a los especialistas de belleza. Hace desaparecer las pecas y las imperfecciones de la piel. Proporciona una tez tan rosada y blanca como la de un niño.

Durante el sueño, esta cera, conocida bajo el nombre de Cera Aseptina, penetra directamente en la epidermis áspera, rugosa y la suaviza tanto, que la capa superficial y endurecida de la piel se desprende gradualmente en pequeñísimas partículas al lavarse la cara cada mañana. De este modo proporciona una tez compuesta enteramente de una piel nueva y fresca, tan lisa y delicada como los pétalos de una rosa. Las pecas, los barros feos y otras imperfecciones del cutis desaparecen completamente y se verifica una transformación sorprendente. Una mujer de cuarenta años puede fácilmente aparentar treinta y aún menos. La Cera Aseptina se encuentra en todas las farmacias y perfumerías.

APIOLINA CHAPOTEAUT

Regulariza el *flujo mensual*, corta los *retrasos* y *supresiones* así como los *dolores* y *cólicos* que suelen coincidir con las *pecas*.

En todas Farmacias

SALUD DE LAS SEÑORAS

CURA RADICALMENTE Y DE RAIZ LOS CALLOS Y DUREZAS
Empiece a disfrutar de pies sanos
Compre un frasco hoy mismo
Agentes: J. Uriach y C.ª S. A. Bruch, 49 - Barcelona

CASA ALZOLA

BLANCA, 11

Optica: Completo surtido en cristales y gafas: Gemelos de teatro y campo de las acreditadas marcas Zeiss, Busch y Solgiander y otras: Colecciones completas de gemelos prismáticos Zeiss: Aparatos Cine Kodak, Pathé Baby y demás máquinas fotográficas.

Usted conseguirá tomar un buen café comprando el de la marca

CAFES EL DROMEDARIO

SANTANDER

ANTONIO FERNANDEZ & COMP.ª

Importadores de azúcares, cacaos, cafés, canelas.

Venta al detall: Principales tiendas de ultramarinos.—Estuches de un kg., 1/2 kg. y 1/4 kg., y bolsas de 1.000, 500, 250 y 100 gramos, todo precintado.

ACEITE INGLES

Mata instantáneamente las ladillas y demás parásitos del cuerpo humano. No mancha. Farmacias y P. del Molino.

Todo el que se dedica al comercio debe tener siempre presente el antiguo aforismo: "Quien no se anuncia, no vende".

CASAS EN MADRID

Vendo de todos los precios rentando el 7, 8 y 9 por ciento líquido, según clase y sitio. Es la más segura y tranquila inversión del capital. Operaciones a base de metálico y valores. No cobro comisión del comprador. Escriba a **J. M. Brito, Alcalá, 24, MADRID**

Compañía Trasatlántica Española

VAPORES CORREOS

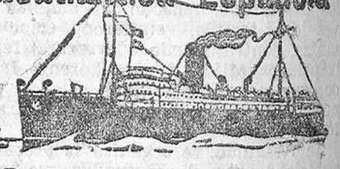

Línea a Cuba y Méjico

Salidas fijas de Santander el día 22 de todos los meses,

Vapor **CRISTOBAL COLON**, el día 22 de junio.
Vapor **HABANA**, el día 22 de julio.

Admitiendo pasajeros de todas clases y carga con destino a HABANA y VERACRUZ. Estos buques disponen de camarotes de cuatro literas y comedores para emigrantes.

PRECIO DEL PASAJE EN TERCERA CLASE ORDINARIA

Para Habana, Ptas. 535, más 25'50 de impuestos; total, 560'50.
Para Veracruz.— 585, más 13'50 — ; — 598'50.

Línea del Mediterráneo a Puerto Rico, Venezuela y Colombia

El día 25 de junio saldrá de Barcelona el vapor

JUAN SEBASTIAN ELCANO

admitiendo pasajeros de todas clases y carga, con destino a San Juan de Puerto Rico, La Guayra, Puerto Cabello, Curaçao, Puerto Colombia y Cristóbal.

Para más informes y condiciones, dirigirse a sus agentes en Santander: SEÑORES HIJO DE ANGEL PEREZ Y COMPAÑIA, paseo de Pereda, 36: teléfono 2363.—Dirección telegráfica y telefónica: GELPEREZ.

Compañía Trasatlántica Española

VAPORES CORREOS

SERVICIOS REGULARES

Rápido: NORTE DE ESPAÑA A CUBA Y MEJICO, doce expediciones al año.

Línea MEDITERRANEO A PUERTO RICO, VENEZUELA Y COLOMBIA, doce expediciones al año.
SERVICIO TIPO GRAN HOTEL.—T. S. H.—RADIOTELEFONIA.—ORQUESTA.—CAPILLA, ETC., ETC.

Para informes, a las Agencias de la Compañía en los principales puertos de España.—En Barcelona: Oficinas de la Compañía, plaza de Medinaceli, 8. — En SANTANDER: Señores HIJO DE ANGEL PEREZ Y COMPAÑIA, paseo de Pereda, número 36.

Compañía del Pacífico

Vapores correos para HABANA, COLON, PANAMA, LA LIBERTAD, PAITA, CALLAO, MOLLENDO, ARICA, IQUIQUE, VALPARAISO Y TALCAHUANO.

SALIDAS DE SANTANDER:

Moto-nave **REINA DEL PACIFICO**, 26 de junio.
ORCOMA, 7 de agosto.
Moto-nave **REINA DEL PACIFICO**, 4 de septiembre.
ORDUÑA, 9 de octubre.
Moto-nave **REINA DEL PACIFICO**, 13 de noviembre.
ORCOMA, 18 de diciembre.

Admiten pasajeros y carga, facilitando informes y condiciones, sus agentes: HIJOS DE BASTERRECHEA, SANTANDER, paseo de Pereda, 9.

SEÑORAS El flujo blanco y enfermedades de la matriz se curan con las irrigaciones del **Dr. VALLEY**

Usadlas por higiene y para evitar contagios.

M.E.C.D. 2017