EL CANTÁBRICO

DIARIO DE LA MAÑANA

Santander - Año XXXIV - Número 12.273 | Fundado por Don José Estrañi | Viernes, 31 de agosto de 1928

CONSIDERACIONES

Locarno y la Escuela.

Precisamente cuando en París tenía lugar la firma del Pacto Kellogg declarando la guerra fuera de la ley, estaban congregados en Ginebra buen número de educadores, psicólogos, moralistas, etc., etc., procedentes de multitud de países, que ahora hace un año celebraron el Congreso Pedagógico de Locarno, en el que estuvieron representadas 84 instituciones docentes. Desde Alemania, que envió 267 delegados, hasta Australia, Nueva Zelanda, la China y Africa del Sur, que tuvieron representación, todos tenían una aspiración común. Como dice Ferrier, principal organizador del Congreso, nadie se sentía allí extranjero. Un mismo ideal había servido de punto de reunión. La educación nueva congregaba allí sus exploradores, sus fieles, sus amigos y algunos curiosos, fieles de mañana. Venían de todos los puntos del planeta. Los penetraba un entusiasmo común. Todos vibraron a unos mismos acentos y se indignaron con los abusos de la escuela tradicional...

El organismo internacional de Ginebra, al preparar el curso, cuyo tema principal a discutir es "Cómo interesar a los niños en la obra de la Sociedad de Naciones", hace tanto por la paz mundial como los ministros de las grandes potencias al estampar su firma en el oficialmente titulado "Pacto general de renunciación de la guerra". Porque es indudable que, pese a todos los esfuerzos pacifistas de los ministros de Negocios Extranjeros de todos los países, ha de resultar dificilísimo desvanecer los recelos que sienten mutuamente los ciudadanos de los diversos pueblos. Cualquiera que tenga un trato un poco íntimo con los niños puede observar con pena los sedimentos bélicos que en las conciencias infantiles existen. Considerarse superior a los extranjeros; creer que sus compatriotas son los más valientes en las guerras; achacar a los extraños los males que se padecen, suelen ser los sentimientos predominantes en los críos, influenciados, quizá, por las lecturas que se les vienen suministrando o por las conversaciones habidas en la escuela y el hogar. Y lo mismo piensan muchos mayores.

Los textos de Historia, con sus genealogías de reyes y batallas cruentas; las hojas de calendario, con relaciones tendenciosas; las revistas infantiles con viñetas de luchas entre ejércitos, etc., etc., van despertando los instintos guerreros de los escolares, anulando así todas cuantas tentativas en favor de la paz mundial puedan hacer más tarde los que dirijan los Estados de que sean ciudadanos.

Así como el Pacto Kellogg no hubiera sido posible sin el primer paso que Briand y Stresemann dieron por la senda de la concordia en Locarno, tampoco, seguramente, la Liga de Naciones hubiera organizado el curso que celebra, sin la declaración del Congreso Pedagógico de aquella misma ciudad, en el pasado año.

La señora Eusor leyó en la sesión de clausura la siguiente declaración, que fué ratificada por una ovación formidable:

"Nosotros, grupos de los amigos y otros miembros de este Congreso reunidos en Locarno, sentimos la necesidad de comunicar al Comité ejecutivo algunas de nuestras opiniones y pensamientos.

Sea cual fuere el deber apremiante de cada uno de nosotros frente a las amenazas de la situación mundial actual, nos regocijan la obra y los principios de la Liga internacional de la educación nueva y observamos con gratitud el hecho de que el Congreso ha insistido cada vez más en la importancia de la educación del niño para la paz del mundo. Consideramos dicha Liga uno de los principales movimientos, quizá el mayor, de los encaminados a hacer la paz no sólo entre las naciones, sino en el seno de cada una.

El niño, emancipado del complejo del temor, no tendrá necesidad de buques de guerra ni de gases asfixiantes. Creemos que el niño emancipado empleará sus facultades creadoras no en destruir, sino en construir una civilización nueva, fundada en el Amor e inspirada en el Amor."

Al regresar cada uno de los delegados a sus países, lo hicieron convertidos en entusiastas propagandistas de los fines e ideas que informan la "Educación nueva". Son ya legión las escuelas que tienen establecida correspondencia con niños de los países más diversos. De esa manera van conociéndose perfectamente, desechando el erróneo concepto de la superioridad y de la valentía. En la mayor parte de las misivas entre los escolares se hace alusión a la Sociedad de Naciones, alabando como se merece sus esfuerzos en favor de la paz mundial. El "Eco Escolar de la Sociedad de Naciones", que se publica en francés y español, puede ser la revista ideal que haga desaparecer de manos de los escolares esas otras revistas incubadoras de odios y pervertidoras de los gustos literarios infantiles.

Y todo esto se puede llevar a la práctica sin menguar la exigua consignación que para material escolar tienen las escuelas. Los Ayuntamientos facilitarán, suponemos, los medios necesarios.

¡Cuán distinto sería el mundo si lo que se hace en algunos centros de primera enseñanza que siguen las inspiraciones de la Sociedad de Naciones, se hiciera en el 60 por 100, solamente, de las escuelas del planeta! Mas por algo se empieza. Labor de los maestros de la Tierra es cooperar con el organismo de Ginebra, comenzando por la propaganda, cerca de los padres de sus alumnos, para que el periodiquín infantil que allí se edita y la correspondencia escolar internacional tengan siempre en el hogar la mejor acogida.

Nosotros invitamos a los maestros de la Montaña a hacerlo así.

Jesús REVAQUE

EN EL SANATORIO DE PEDROSA.—LOS REYES E INFANTES, EN EL ACTO DE LA COLOCACION DE LA PRIMERA PIEDRA DE LA NUEVA CAPILLA. INTERESANTES NOTAS GRAFICAS DE LA VISITA A LOS NIÑOS ENFERMOS, Y DE LOS ACTOS CELEBRADOS AYER. (Fotos Samot.)

EL JEFE DEL GOBIERNO, EN SANTANDER

SOMETE A LA FIRMA DEL REY VARIOS DECRETOS Y FACILITA A LA PRENSA UNA NOTA OFICIOSA

EL MONARCA FIRMO, POR LA TARDE, UN IMPORTANTISIMO DECRETO

EL MARQUES DE ESTELLA DESPACHA CON EL REY

En la mañana de ayer, el presidente del Consejo de ministros despachó con el Monarca.

Durante la entrevista del marqués de Estella con el Monarca, aquél le informó de los asuntos más importantes y de más palpitante actualidad.

VARIOS DECRETOS A LA FIRMA REGIA

El general Primo de Rivera sometió a la sanción regia los siguientes decretos de los Ministerios de Fomento y de Hacienda:

Fomento.—Real decreto autorizando a la Compañía de Ferrocarriles Andaluces para alumbrar aguas en terrenos del Estado, frente al kilómetro 141,600 de la vía férrea de Córdoba a Málaga, con destino a la alimentación de locomotoras y al abastecimiento de los empleados de la estación de El Chorro (Málaga).

—Autorizando al ministro de Fomento para contratar por subasta la ejecución de las obras a que se refiere el proyecto reformado de embarcadero económico en Melenara (isla de la Gran Canaria).

—Autorizando al ministro de Fomento para contratar, mediante subasta, la ejecución de las obras a que se refiere el dragado y mejora de medios de amarre del puerto de Guetaria (Guipúzcoa).

—Autorizando al ministro de Fomento para contratar por subasta la ejecución de las obras a que se refiere el proyecto de reparación del dique de encauzamiento del puerto de Deva (Guipúzcoa).

—Autorizando al ministro de Fomento para contratar, mediante concurso, la adquisición de carretillas eléctricas para la carga y descarga de mercancías en el puerto de Alicante.

—Aprobando la celebración en Barcelona, en el próximo año, de una reunión especial de la Conferencia mundial de la energía, dedicada al estudio del aprovechamiento de las corrientes de agua, y autorizando el viaje del delegado de España en el Comité Ejecutivo Internacional de la Conferencia, don Pedro M. González-Quijano, para que asista a la reunión que dicho Comité celebre en Londres los días 24 de septiembre al 6 de octubre del corriente año.

Hacienda.—Cediendo gratuitamente al Ayuntamiento de San Vicente de Rabade (Lugo) el edificio conocido con el nombre de "Portazgo", a fin de que le destine a Casa Consistorial, Juzgado y otros servicios municipales.

—Cediendo gratuitamente al Ayuntamiento de Manzanares (Ciudad Real) el edificio de la cárcel vieja.

UNA NOTA OFICIOSA DEL MARQUES DE ESTELLA

El gobernador civil de Córdoba, y secretario de la Presidencia del Consejo de ministros, teniente coronel Almagro, nos recibió ayer, a las doce de la mañana, a los periodistas, y en nombre del marqués de Estella nos hizo entrega de la siguiente nota oficiosa:

"De los diversos telegramas recibidos estos días en Santander por el jefe del Gobierno, figuran, entre varios más satisfactorios, algunos en que se exponen lamentos respecto a la subida de precio de la bencina, y otros en que se formulan quejas por la concesión, en régimen de admisión temporal, de cinco mil toneladas de aceite de cacahuet a la industria conservera. Unos y otros han sido contestados debidamente; pero como los dos asuntos merecen el conocimiento de su razón por la opinión pública, en esta nota oficiosa se procura exponerla con la mayor claridad.

Respecto a la subida del precio de la

¿Se es viejo a los ochenta?

Todo el mundo exclamará: "¡Ya lo creo!..." Y, sin embargo, el gran Finot sostenía con deliciosas pruebas que el hombre estaba dotado por la naturaleza para pasar muy desahogadamente de los cien años. El secreto reside—a su juicio—en la alegría y la satisfacción, que sólo han logrado alcanzar hoy las mujeres, prolongando sus encantos con el rojo-mate para los labios, Jugo de Rosas, y con el negro-sombra, para los ojos, Humo de Sándalo. Creaciones de Floralia.

AZULEJO A 4'50 METRO.—SOLO LA CASA MATE, ALAMEDA PRIMERA, 26.

Salón Iris, de Maliaño.

Para el domingo, día 2, gran baile, con la orquesta de costumbre.

El dueño de este salón ha conseguido que la compañía de ferrocarril de Santander a Bilbao, un tren especial, que sale de Santander a las cuatro, regresando desde Maliaño a las ocho y veinticinco. Este tren sólo expende billetes de ida y vuelta.

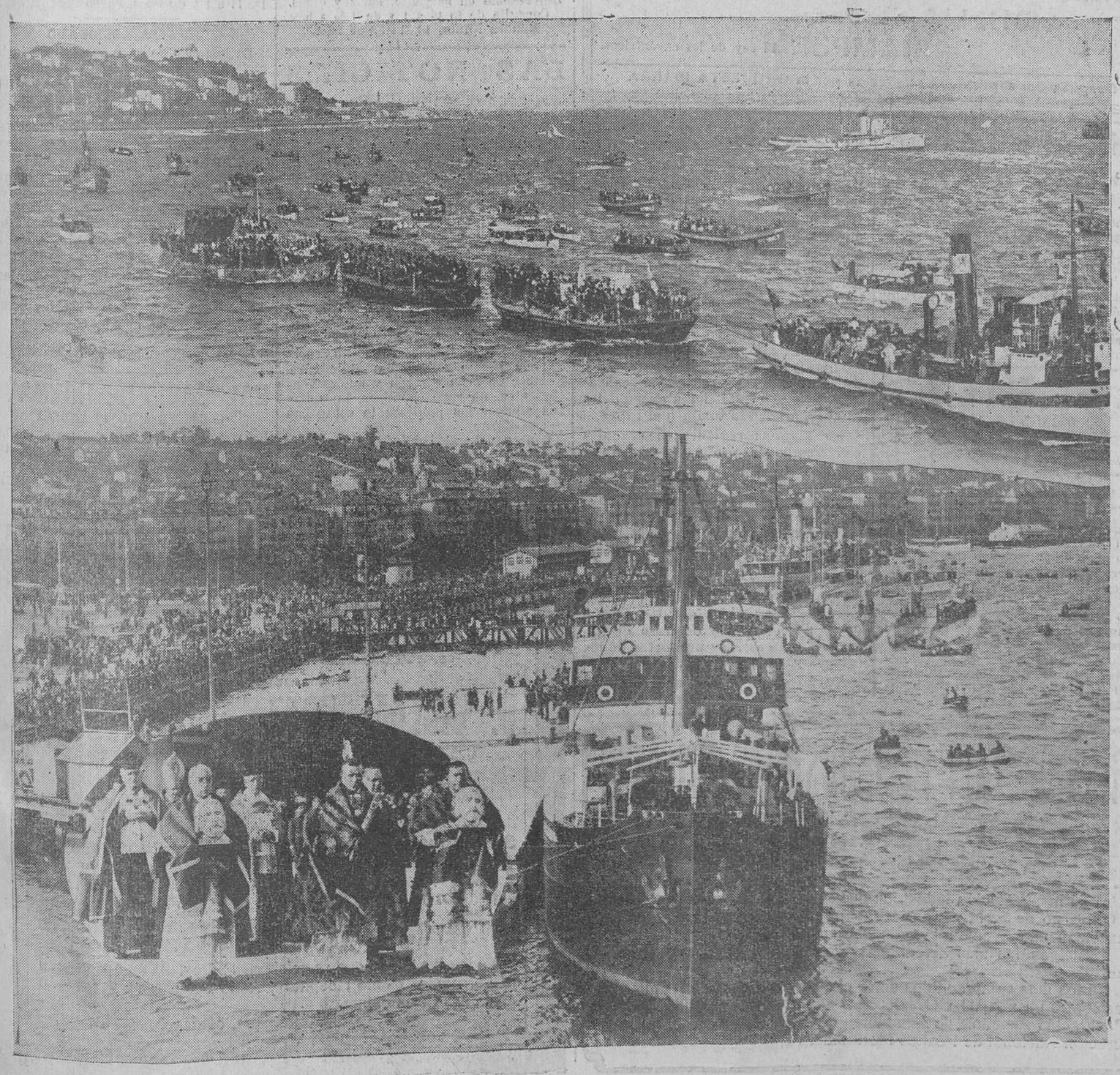

FANTASTICO ASPECTO DE NUESTRA INCOMPARABLE BAHIA, AL CELEBRARSE AYER TARDE LA PROCESION MARITIMA DE LOS SANTOS MARTIRES. (Fotos Samot.)

CAFES LA RANA

SANATORIO MARÍTIMO CANTABRIA

SARDINERO-SANTANDER

Raquitismo, escrófula, linfatismo, tumores blancos

ESPLÉNDIDA SITUACION - TODO CONFORT

Las habitaciones preferentes tienen terraza independiente para la cura de aire y de sol.

ABIERTO TODO EL AÑO

Dirigirse á DON JESÚS MATA

MÉDICO-DIRECTOR

M.E.C.D. 2017

AMANECER

FILM TITAN FOX

AURORA DE UNA NUEVA ERA CINEMATOGRAFICA

INTERPRETES:

GEORGE O'BRIEN y JANET GAYNOR

(Intérpretes del SÉPTIMO CIELO)

es la película con que

INAUGURARA LA TEMPORADA

— EL —

SALON REINA VICTORIA

gasolina, basta decir que es mundial, por venir así de los puntos de origen o producción, por cierto recargada en cuatro céntimos, que el Gobierno ha reducido a dos para el público, prefiriendo compartir el sobreprecio, ya que la nueva organización se desenvuelve favorablemente. A no estar implantada ya, el sobreprecio inevitable hubiera sido de cuatro céntimos en litro.

En cuanto a la admisión temporal de aceite de cacahuet, se ha estudiado y meditado mucho por el Gobierno; tiene éste el decidido propósito de proteger la producción olivarera, aunque sin perjuicio de otra no menos genuina e importante, como es la conservera, a la que se le ha impuesto la obligación de poner en los envases de sus conservas la indicación de cuándo son a base de aceite puro de oliva, para que éste no pierda su justa estimación mundial, aunque hay clases y mercados, que no se pueden abandonar, que prefieren las mezclas.

En cuanto a si el cupo a introducir había de ser de aceite o de cacahuet, para moler en el país, se celebraron previas conferencias entre los representantes de todos los intereses, y se convino en que el de cinco mil toneladas era corto para compensar la puesta en marcha de las fábricas paradas, radicantes la mayoría en Valencia, problema al que el Gobierno también busca solución.

Por otra parte, y por si en la exagerada alza del aceite había especulación injustificada, también la Dirección general de Abastos ha tomado sus medidas, pues está resuelta a que las sustancias alimenticias no sean objeto de acaparamiento ni agio.

* * *

Otro problema preocupa hondamente al Gobierno: el de la escasez de volumen, y más aun el de la merma de rendimiento harinero de la cosecha de trigo actual, por lo cual se permite aconsejar a los agricultores que seleccionen las simientes que han de sembrar, en evitación de que produzcan trigos degenerados en la futura recolección. En este orden de cosas, el Ministerio de Fomento, con el de Hacienda y la Dirección general de Abastos, estudiarán las medidas a tomar, con el fin de facilitar la renovación de simientes a los agricultores, aunque la acción de ellos mismos ha de ser de insustituíble eficacia.

El mayor bienestar, el aumento de población y la previsión de malas cosechas aconseja intensificar la producción triguera, hoy protegida por el Crédito Agrícola, y por tasas que acaso se haga preciso alterar, aunque con mucha prudencia y temporalmente, pues ello acarrearía un ligero aumento en el precio del pan, recurso heroico, pero, desde luego, mucho menos perjudicial que hacer improductivo el cultivo del trigo, que conduciría a la baja o falta de jornales en el campo y a la necesidad de forzar las importaciones.

Sobre todos estos asuntos ha mantenido conferencias telefónicas el presidente desde la Magdalena con los ministros, y ellos serán objeto de resolución en el próximo Consejo que tendrá lugar en Madrid.

Quiere el presidente consignar en su despedida, por sólo unas horas, ya que regresará desde San Sebastián el domingo, por si se le ofrece ocasión de saludar en el puerto de Santander a los señores de Chamberlain, su satisfacción por la esplendidez de la actual estación veraniega en esta ciudad y su contento por la mejora que representa para los campos las lluvias de estos días. El Gobierno, que cada día se siente más apartado de toda actividad política, quiere que sus satisfacciones y amarguras vayan a compás de las del país, cuya vida vive, y por eso siente honda preocupación por los problemas económicos y sociales, ya que está seguro de que la dignidad ciudadana, el fuero de ciudadanía, están bien guardados y a satisfacción de la inmensa mayoría y, además, serenamente prevista la consolidación a su tiempo de puros principios políticos democráticos, no solamente saneados, sino regenerados, que habían caído en grave adulteración, por la cual siguen, al parecer, pugnando, aunque sus voces se pierdan en el vacío, los que claman por que la reconstitución de España ha de ser a base, precisamente, del sufragio corrompido y del distrito electoral, en que el acta la ha de otorgar, irremisiblemente, el apoderado o cacique del candidato, que así queda a él y a sus exigencias subordinado, y otra porción de prácticas, cuyo deplorable resultado no hay español que no conozca y lamente. Si la Dictadura consintiera tal, si lo admitiera siquiera como una hipótesis, con haber hecho tanto por el bien del país, el juicio histórico la despreciaría y ella comprometería su propia obra y prestigio."

EL MARQUES DE ESTELLA RECIBE VARIAS VISITAS

En el Palacio de la Magdalena recibió el presidente del Consejo de ministros la visita del obispo de Palencia, al que acompañaba el vicario capitular de esta diócesis, don José María Goy; a los gobernadores civil y militar; al director general de Sanidad, señor Horcada; al teniente coronel, antiguo ayudante que fué del marqués de Estella, señor La Bastida, y al doctor don Mariano Morales.

EL PRESIDENTE ALMUERZA EN PALACIO

El jefe del Gobierno almorzó en Palacio.

También almorzó en compañía de las augustas personas el embajador de España en París, señor Quiñones de León.

Invitado también por el Monarca, se sentó a su mesa el teniente coronel don Antonio Almagro.

EL REY FIRMA UN IMPORTANTE DECRETO

El Monarca firmó por la tarde un importantísimo decreto de la Presidencia del Consejo sobre seguro obligatorio ferroviario para los viajeros y ganados vivos.

Dicho decreto se remitió por la tarde, en la valija, a Madrid, y en breve se publicará en la "Gaceta".

EL JEFE DEL GOBIERNO, A SAN SEBASTIAN

Por la tarde, a las siete y media, y acompañado de nuestro embajador en París, salió para San Sebastián el marqués de Estella.

Era su propósito detenerse unos momentos en Valdecilla, continuando luego su viaje a la capital donostiarra.

VOLVERA EL PRESIDENTE A SANTANDER

En la tarde del sábado regresará a Santander el marqués de Estella.

Pernoctará en "La Cabaña", la magnífica posesión del marqués de Valdecilla.

El domingo vendrá a Santander, para entrevistarse con Chamberlain.

Casa BARROS

RAMPA DE SOTILEZA

Teléfono 3348.

BAÑOS, LAVABOS, BIDETS, INODOROS Y CISTERNAS.—CRISTALERIA.

LUIS HONTAÑON

MEDICINA GENERAL

Corazón y pulmones. Electrocardiografía.

Hernán Cortés, 9.

Consulta de 11 a 1 y de 3 a 5, en PASEO DE PEREDA, 21. ENTRESUELO.

Dr. Amadeo Santín Arias

ESPECIALISTA EN LAS ENFERMEDADES DEL ESTOMAGO, INTESTINOS Y MEDICINA GENERAL

Consulta de 11 a 1 y de 3 a 4.

Amós de Escalante, núm. 12, 2.º izqda.

R. MAZA MADRAZO

PULMONES Y CORAZON

RAYOS X.—ELECTROCARDIOGRAFO

Neumotórax y quimioterapia de la tuberculosis. De 10 ½ a 1 y de 3 a 5. A los pobres, martes y sábados, de 5 a 6.

BURGOS, 3, PRIMERO.

LAS FIESTAS DE LOS SANTOS MARTIRES

Se celebran con la acostumbrada animación.

El tiempo, mostrándose benévolo, contribuyó ayer a que las fiestas de los Santos Mártires se celebrasen con la animación y concurrencia de anteriores años.

Factor importantísimo, esencial, fué la prestación, por parte de la clase pescadora, de sus entusiasmos, prestación desinteresada y notabilísima que se manifiesta en cuantos actos, con motivo de estas fiestas, se celebran.

Por la mañana, a las diez, tuvo lugar en la Iglesia Catedral una solemne misa a toda orquesta.

En ella ofició de pontifical el obispo de Palencia, doctor don Agustín Parrado, pronunciando una adecuada y elocuente oración sagrada el canónigo don Lauro Fernández.

Por la tarde, a las cinco, salió la procesión. La presidencia religiosa la ostentaba el obispo de Palencia. La de autoridades la constituían el alcalde, don Fernando Barreda; el presidente de la Audiencia, don José Santaló; el secretario del Gobierno civil, don Juan López Dóriga, en nombre del gobernador; el capitán don Ricardo Ruiz Pellón, por el gobernador militar; el vicepresidente de la Diputación, don Luis Escalante, y un representante del comandante de Marina.

La procesión, al llegar al lugar designado de antemano, se detuvo. Los que formaban la comitiva pasaron a diferentes embarcaciones, debidamente preparadas y artísticamente engalanadas. El remolcador "San Martín" las dió remolque, y así fueron paseadas las tres reliquias de los Santos Mártires por la bahía, escoltadas por todas las demás embarcaciones, engalanadas éstas con el telégrafo de banderas y haciendo sonar constantemente sus sirenas.

Se efectuó luego el desembarco, y por el mismo itinerario regresó la procesional comitiva a la Catedral, donde se disolvió.

Las demás fiestas preparadas, y que se celebraron por la noche, tuvieron inusitada animación.

Teatro Pereda

BREVE PARENTESIS DE "CINE Y VARIEDADES"

Hoy, viernes, 31 de agosto.

TARDE, a las 7 — NOCHE, a las 10 y 1/2

1.º Interesante sesión cinematográfica con las más celebradas revistas y películas cómicas de la «PARAMOUNT FILMS, S. A.»

2.º DEBUT de las gentiles y originales artistas

HERMANAS OBIOL

DEBUT del inimitable ventrílocuo-humorista

AGUDIEZ

DEBUT DEBUT DEBUT

de la genial «estrella» del baile y la canción

LUISITA ESTESO

en sus primorosas creaciones.

Próximo debut de la gran compañía dramática de MARGARITA XIRGU.

MAÑANA, SÁBADO, DEBUTA

el célebre FAKIR indio

BLACAMAN

CON SU GRUPO DE 12 LEONES

en el GRAN CINEMA

El fakir entrará desnudo, sin arma ni látigo, en una jaula de leones que han sido fustigados por un domador, y

los amansará con la mirada

Gacetillas teatrales.

Teatro Pereda.

NUEVO ESPECTACULO

Por muy pocos días, ya que los compromisos contraídos anteriormente por la Empresa no permiten actuación más prolongada, se ofrece hoy al público un selectísimo espectáculo de "varietés", ameno y sugestivo en alto grado.

Tres DEBUTS importantísimos y de altos méritos, dentro del género frívolo, anuncian el atractivo programa:

DEBUT de las gentilísimas y originales artistas HERMANAS OBIOL, en sus inimitables números, entre los que destaca, por haberse hecho famoso en el mundo entero, el de la "muñeca mecánica", verdadera creación de las celebradas debutantes.

DEBUT del originalísimo y admirable ventrílocuo-humorista argentino AGUDIEZ, de gracia fina y personalísima, a quien se disputan las principales empresas de las salas de espectáculos.

DEBUT de la bella y sugestiva "estrella" de la canción y de la danza LUISITA ESTESO, la interesante artista cuya juventud y simpatía, unidas a un arte exquisito y una interpretación genial del cuplé y del baile de actualidad, contribuyen a que no tenga rival en la escena de las variedades.

Como principio de fiesta se exhibirán en la pantalla cinematográfica las más importantes revistas y producciones cómicas de la importante Casa norteamericana PARAMOUNT FILMS, S. A.

Próximo DEBUT de la Compañía dramática de MARGARITA XIRGU.

REAPERTURA

DEL BAILE DE LA ALBERICIA EL DOMINGO, DIA 2 DE SEPTIEMBRE.

GRAN CASINO DEL SARDINERO

Desde las seis de la tarde: Thé Dansant.—ORQUESTA IBARRA.

A las siete y cuarto de la tarde y once de la noche.

SISTERS PINA AND LILLY Parejas de bailes modernos.

DHELIA Concertista lírica.

RAMPER El rey de los excéntricos.

Después del espectáculo, bailables por la ORQUESTA IBARRA

Teatros y Salones.

Teatro Pereda.

DESPEDIDA DE LA COMPAÑIA

Ayer terminó la brillante actuación de la notable Compañía de Carmen Díaz. Se puso en escena "La Maja", con el mismo éxito que en el estreno. Los intérpretes fueron muy aplaudidos y llamados a escena en los finales de acto, juntamente con el autor de la obra, señor Ardavín.

La despedida tributada a la eminente actriz y a su Compañía ha sido sumamente cariñosa.

G. IÑIGO

OCULISTA

CONSULTA DE 11 A 1 Y DE 4 A 5.

Velasco, 7.—Teléfono 2687.

Mitin en Ontaneda.

Organizado por el Comité Provincial de la Unión Patriótica, se celebrará en este pueblo el domingo, día 2 de septiembre, a las cuatro de la tarde, un grandioso acto público para conmemorar el quinto aniversario del advenimiento al Poder del actual régimen.

Harán uso de la palabra en el acto el presidente adjunto de la Unión Patriótica, don Jaime Díaz de la Espina; el inspector jefe de Primera Enseñanza, don Víctor Serna, y el médico titular del Ayuntamiento, don Angel Sanjurjo.

COMENTARIOS

En algunas regiones españolas ha llegado ya a los periódicos de la capital de la provincia el eco de la situación angustiosa de la población agraria por las malas cosechas recogidas, y de la ciudad provinciana ha saltado la queja a las columnas de los grandes diarios madrileños.

Recogemos el hecho mencionado porque la Montaña pasa en estos momentos por el trance doloroso de haber conseguido mala cosecha en sus campos y está perdiendo toda esperanza de que tal daño quede reparado, ya que el sol ha abrasado los campos, anulando también el retoño...

En algunas regiones se organiza con tiempo la protección debida a los labradores pobres, y la Caja de Ahorros—de Salamanca, por ejemplo, según nos cuenta el teléfono—ha votado la cantidad de 300.000 pesetas para ayudar en las faenas agrícolas a modestos labrantines, y al lado de la citada institución otras entidades se disponen también a prestar su concurso para proteger a los humildes campesinos que tienen que pasar por el trance doloroso de haber recogido escasos productos de sus campos y de su trabajo.

Ya no es el clamor que demanda auxilio del Estado para toda calamidad. Es la cooperación, la asistencia mutua dentro de la provincia. Es el préstamo generoso, noble, en forma de auxilio; es la cooperación dentro de una comarca. Merece indicarse el caso en la Montaña.

Aquí, en nuestra tierra, sabemos el estado deplorable por que atraviesa el campo. Nos lo dicen cuando conversan con nosotros en la terraza del café pasiegos y campurrianos, lebaniegos y carredanos, iguñeses, etcétera, que de paso en la capital para despachar sus asuntos, se lamentan de la mala cosecha, del verano, que ha abrasado la tierra, y temen al invierno, sin frutos abundantes en los pajares... Pero estas son quejas aisladas. Son las gentes del país incapaces de una lamentación colectiva ni de pedir nada. Y mucho menos de organizarse, de establecer una acción cooperativa para traer forrajes de Aragón y paja de Castilla, con tiempo, para evitar las precipitaciones lamentables y la dificultad para regiones como Pas, Carriedo y algunas zonas de Cabuérniga, por los inconvenientes de transporte y de transbordo.

Se lo contarán unos a otros en las aldeas y se pondrá la esperanza en que el invierno "será bueno"; pero si no es así y cae la nieve abundantemente, ¿qué pasará? En realidad, ya conocemos cuadros sombríos del invierno montañés, con el drama de las grandes nevadas y sin yerba en los pajares.

De tales desgracias no sabemos que haya surgido un propósito de enmienda por la imprevisión, ni el más leve movimiento de esfuerzo corporativo. A evitar que siga sucediendo eso se debe tender con tiempo en todas las comarcas de la Montaña, en un gran esfuerzo de solidaridad.

Luis Ruiz Zorrilla MEDICO

Especialista en garganta, nariz y oídos.

Consulta de 10 ½ a 1 y de 3 ½ a 5.

Méndez Núñez, 13. Teléfono 3332.

LAS NOTICIAS

POMADA CEREO cura úlceras, herpes, eczemas, quemaduras, grietas, sarna.

Ha causado el mayor sentimiento en nuestra ciudad la noticia del fallecimiento de don Gerardo Vázquez Mata, ocurrida anteayer.

La dolencia que desde hace tiempo aquejaba a aquel caballeroso señor fué minando poco a poco su robusta naturaleza, hasta abatirlo después de una lucha dolorosa contra el mal, que hizo inútiles todos los recursos de la ciencia.

Don Gerardo Vázquez fué un trabajador infatigable, y merced a sus iniciativas y a su inteligencia logró crearse una brillante posición económica. Hombre de gran corazón y nobles sentimientos, no tuvo enemigos, pues aun sus adversarios políticos le estimaban y respetaban.

Con su natural bondadoso y sencillo, su carácter servicial y su afabilidad, supo granjearse numerosas amistades, entre las que perdurará su recuerdo.

Descanse en paz el finado, que fué amigo a quien estimábamos mucho, y reciban nuestro pésame más sentido su viuda, doña Angela Bárcena; hijos, Gerardo, Milagros, Manuela y José Antonio, y demás distinguida familia.

* * *

Ha fallecido en esta ciudad, a la avanzadísima edad de setenta y siete años, don Pedro Vega, hombre muy querido y justamente estimado, como se probó ayer con motivo de la conducción de su cadáver al cementerio del lugar de Monte.

Persona de acrisolada conducta, de gran rectitud de principios, deja al morir una estela imborrable de noble y de perseverante honradez, que aureola su apellido, que es la mejor herencia que puede legar a los suyos.

Entre los que lloran su muerte figura su hijo y querido amigo nuestro don Ciriaco Vega, inteligente practicante de la Casa de Socorro, al que ofrecemos el testimonio de nuestro pésame más sentido.

RICARDO SARO

DENTISTA

Consulta de diez a una y de cuatro a seis.

Wad-Ras, 5, segundo; teléfono 3142.

Dr. José Cortiguera.

Partos y enfermedades de la mujer.

Daoiz y Velarde, 1, 1.º—Teléfono 2714.

Consulta de 11 a 1 y de 3 a 5.

PAGO A LAS CLASES PASIVAS

Día 1 de septiembre.—Montepío militar.

Día 3.—Retirados.

Día 4.—Montepío civil, jubilados y remuneratorias.

Día 5.—Habilitados.

Días 6 y 7.—Todas las clases.

DOMESTIC Unico jabón para lavar ropa mecánicos

SAIZ ANTOMIL

MEDICINA INTERNA

APARATO DIGESTIVO Y NUTRICION

De 11 a 1 y de 4 a 5. Paseo Pereda, 34, 1.º

CICLISTA LESIONADO

En la tarde de ayer se cayó de la bicicleta en que iba montado Daniel García Ruiz, de veinticinco años, sufriendo contusiones, de las que fué curado en la Casa de Socorro.

CAIDA DESGRACIADA

La niña Fermina Martín Higuera, de nueve años, jugando ayer sufrió una caída, produciéndose la fractura del brazo izquierdo por su parte media.

Fué asistida en la Casa de Socorro.

ACCIDENTE DEL TRABAJO

Trabajando ayer tarde el carpintero Vicente Cabrillo Vjadero, de cuarenta y dos años, le cayó encima un poste, sufriendo una herida contusa en la región occipital.

Fué curado en la Casa de Socorro.

BALNEARIO DE HOZNAYO

(FUENTE DEL FRANCES)

La mejor agua de mesa.—Insustituíble en las enfermedades de estómago, intestino y nerviosas.

RESTAURANT y SALON de TE, ABIERTO TODOS LOS DIAS

Teléfono 1274.

REBOLLEDO—CORONAS DE FLORES. TELEFONOS 2553 Y 1739.

†

EL SEÑOR

DON GERARDO VAZQUEZ MATA

falleció a las cuatro y media del día 29 de agosto de 1928

Habiendo recibido los Santos Sacramentos y la Bendición Apostólica

R. I. P.

Su desconsolada esposa doña Angela Bárcena; hijos Gerardo, Milagros, Manuela y José Antonio; tíos, primos y demás parientes,

Ruegan a sus amistades le encomienden a Dios en sus oraciones y asistan a los funerales que, por el eterno descanso del alma del finado, se celebrarán el próximo lunes, día 3, a las diez y media, en la iglesia parroquial de Soto la Marina, por cuyos favores les quedarán eternamente agradecidos.

Santander, 31 de agosto de 1928.

La misa de alma se celebrará hoy, a las diez y media, en la iglesia de los PP. Redentoristas, del alto de Miranda.

PRIMERA FERIA DE INDUSTRIAS DEL MAR

SAN SEBASTIAN

DEL 5 AL 20 DE SEPTIEMBRE

Gran manifestación industrial, que se celebrará bajo el patronato del Gobierno de S. M., la excelentísima Diputación de Guipúzcoa y el excelentísimo Ayuntamiento de San Sebastián.

Participan las más acreditadas factorías nacionales y extranjeras.

En los días comprendidos entre el 6 y el 14 DE SEPTIEMBRE, se celebrará un GRAN CONGRESO DE PESCA, organizado por la Federación Española de Armadores de Buques de Pesca y la Confederación Nacional de Pósitos Marítimos.

†

PRIMER ANIVERSARIO

DEL PRESBITERO

D. VICENTE GONZALEZ GUTIERREZ

QUE FALLECIO EN REINOSA EL DIA 2 DE SEPTIEMBRE DE 1927

A LOS 74 AÑOS DE EDAD

Habiendo recibido los Santos Sacramentos y la Bendición Apostólica

R. I. P.

Sus hermanos don José, don Mariano, doña Celestina, doña Encarnación, doña Gumersinda y don Manuel (ausente); hermanos políticos, sobrinos, primos y demás familia,

Ruegan a sus amistades le encomienden a Dios Nuestro Señor en sus oraciones.

Todas las misas que se celebren el día 1 de septiembre en la parroquia, Santo Hospital y Asilo del Niño Jesús, serán aplicadas por su alma.

Reinosa, 31 de agosto de 1928.

M.E.C.D. 2017

NUESTRA INFORMACION TELEFONICA

En Dublín se ha tributado un cariñoso recibimiento a Kellogg.

Ha llegado a San Sebastián el general Primo de Rivera, conferenciando con los embajadores de Inglaterra y Estados Unidos.

Chamberlain embarcó con su familia en Liverpool. Se dice que cesará en su cargo por causas de salud.

IMPRESIONES DEL DIA

Madrid.—En los círculos diplomáticos ha sido comentada la visita a Santander del señor Quiñones de León, embajador de España en París, relacionándola íntimamente con la política internacional de gran altura desarrollada en estos últimos días en la capital francesa.

Igualmente ha sido comentado el texto del despacho telegráfico que el marqués de Estella ha dirigido a Mr. Briand, felicitándole, así como a Mr. Kellogg, por la feliz culminación de sus proyectos y propósitos, puestos al servicio del noble ideal de la paz universal, haciendo notar que de tal despacho no puede deducirse cuál sea la actitud de España con relación al Pacto.

* * *

Ha iniciado hoy la Empresa de la plaza de toros de Madrid la temporada de novilladas extraordinarias de los jueves, con un lleno rebosante, y esta noche rompe el fuego de los estrenos teatrales Luis de Vargas, con su comedia "Don Floripondio", a cargo de las huestes que acaudillan Aurora Redondo y Valeriano León, en el Teatro Apolo.

También el lleno ha sido rebosante, y la comedia muy aplaudida.

Ambos llenos desmienten nuestra creencia de que Madrid se había quedado sin gente, o, cuando menos, demuestran que la gente va volviendo a la corte, atraída por los airecillos del Guadarrama, frescos y un poquito asesinos o pulmoníacos (que es lo mismo) que por aquí corren.

* * *

Esta mañana estuvo a punto de iniciarse la cuarta corrida callejera de la temporada en Madrid, y no llegó a verificarse por una lamentable equivocación, de distancia, del toro desmandado.

Si en vez de haberse escapado en Navalcarnero, a 30 kilómetros de Madrid, lo hubiera hecho cuando era su obligación, o sea al llegar a la corte, no se hubiera cansado de corretear inútilmente por predios y rastrojeras, sin lucimiento alguno para el espectáculo callejero, ni se le hubiera ocurrido cornear, hasta dejarle mal herido, al guarda jurado de Navalcarnero Tomás González Benaya.

En plena Puerta de Atocha hubiese tenido más éxito, más lanceadores espontáneos y la fortuna de ser pasaportado por una firma de altura, pues Diego Mazquiarán ya estaba dispuesto a entendérselas con el cornúpeta, e incluso tenía redactada la instancia solicitando la segunda cruz de Beneficencia.

* * *

"La Epoca" lanza esta noche a la publicidad un hecho notabilísimo, el cual enaltece a la cirugía española, realizado en la madrugada del martes al miércoles último.

El doctor don Julián de la Villa, auxiliado por el médico señor López Reyes, extrajo una aguja gruesa que llevaba clavada en el corazón una niña de cuatro años.

El suceso ocurrió de esta forma: La niña, que había estado jugando toda la tarde con una gruesa aguja de coser, quedó sola en la casa mientras su madre acudía a un menester a la calle.

Al volver dicha señora advirtió que la niña perdía el conocimiento.

De la Casa de Socorro fué trasladada al equipo quirúrgico del Centro, donde el médico de guardia calificó lo que padecía la pequeña de una afección cardíaca, por rozadura o lesión de un cuerpo extraño.

El doctor Villa se dispuso a operarla.

En siete minutos, el eminente operador, auxiliado por el médico de guardia, hizo la oportuna cisura, extrayéndole un trozo de aguja de unos tres centímetros, que la infeliz criatura tenía clavado en el ventrículo derecho del corazón.

La niña quedó hospitalizada en el citado centro en estado satisfactorio, y en la mañana siguiente, o sea ayer, miércoles, el doctor Villa autorizó a los padres para llevar la niña a su domicilio.

El ilustre cirujano, con su habitual modestia, ha quitado importancia a su intervención quirúrgica.

Pese a que la madre—ha dicho el doctor—no creía posible que una aguja o alfiler fuera lo que hería a su hija, me dí cuenta de ello desde el primer momento, y, con la emoción natural, comencé la operación.

Yo había intervenido ya en una lesión parecida, en la Casa de Socorro de la Fuente del Berro, en un niño, también de pocos años, al que un alfiler punzaba el ventrículo izquierdo.

La herida de esta niña perforaba el ventrículo derecho.

A los diez minutos de ingresar en el equipo quirúrgico ya estaba operada felizmente.

El corazón consiente operaciones. Cualquier lesión en él tiende a paralizarle. Por eso la niña, en los primeros momentos, sufrió un colapso.

Durante la intervención quirúrgica hay que tener gran tacto para que la aguja no penetre más, pero eso no es peligroso. El peligro está en la pérdida de sangre.

El ilustre médico volvió a insistir en la poca importancia de la operación, operación que en España se ha realizado sólo por el doctor Ortíz de la Torre, el cual una vez extrajo un casco de botella que se clavó en el corazón de un golfillo, y las dos veces mencionadas por el doctor de la villa.

Además de éstas, sólo se tiene noticias de otra realizada por un profesor alemán.

La niña se encontraba esta tarde en buen estado y muy animada, no obstante la pérdida de sangre que ha sufrido.

EL SUSTITUTO

VIAS URINARIAS, SECRETAS
D. SOLIS CAGIGAL
Médico por oposición de la higiene y profilaxis de las enfermedades venéreo-sifilíticas en Santander.
Consulta de diez a una y de tres a seis.
PUNTIDA, 1, PRIMERO.

DISPOSICIONES DE LA "GACETA"

Madrid.—La "Gaceta" publica las siguientes disposiciones:

Concediendo un crédito extraordinario de 1.671.850 pesetas para fabricación en el año actual de 5.000 fusiles, 5.000 mosquetones y cien ametralladoras. En los sucesivos presupuestos correspondientes a los años 1929, 30, 31 y 32 se consignarán otras cantidades necesarias para la fabricación en cada uno de los expresados años de 20.000 mosquetones Máuser y 120 ametralladoras, con el fin de evitar la escasez de trabajo en la fábrica nacional de Oviedo y que con ello pierda aptitud el personal de la misma.

Autorizando el uso del Timbre especial móvil para el examen y validez de los documentos que se presenten en las oficinas liquidadoras del impuesto de derechos reales. Esta disposición se aplicará a los documentos que se presenten en las referidas oficinas a partir del 1 de octubre del año actual o los que se encuentren pendientes de este requisito en dicha fecha.

Concediendo varias transferencias de crédito importantes en junto pesetas 4.700.000, con cargo al presupuesto de gastos del Ministerio de Fomento, destinadas a la reparación de carreteras, servicios hidráulicos, etcétera, y anulando otras transferencias de crédito importantes pesetas 9.600.000, con el mismo destino.

Ascendiendo a ingeniero jefe de segunda clase del Cuerpo de Ingenieros geógrafos a don Manuel García Martínez.

Jubilando a don Luis González Prieto, director de primera clase del Cuerpo de Prisiones.

Promoviendo a esta categoría a don Pascual Serra.

Promoviendo a la categoría de director de Prisiones de segunda clase a don Agustín Pando.

Idem de tercera a don Pedro Arroyo.

Idem a subdirector y administrador de Prisiones a don Emilio Calvo.

Idem a don Hipólito Castellón.

Disponiendo que don Eusebio Carias, ayudante de la prisión de Figueras, pase a la de Santa María.

Aprobando el repartimiento de la contribución territorial para el ejercicio de 1929.

Concediendo "regium exequatur" a varios cónsules que se mencionan.

ANTONIO ALBERDI
Vías urinarias, partos y enfermedades de la mujer.—DIATERMIA.
Consulta de diez a una y de tres a cinco.
Amós de Escalante, 10, 1.°—Tel. 2774.

LOS ACTOS DE PROPAGANDA DE LA UNION PATRIOTICA

Esta noche se han reunido los presidentes y secretarios de la Unión Patriótica de los distritos de Madrid, bajo la presidencia del señor Aristizábal, para acordar los actos de propaganda que se celebrarán en Madrid el día 9 de septiembre.

SOLICITANDO UNA AMPLIA AMNISTIA

Firmada por don Críspulo Moro Caleros, presidente del Centro de Hijos de Madrid, se ha enviado al general Primo de Rivera una instancia solicitando una amplia amnistía para los que se hallan fuera de España, sin distinción de categoría social ni ideales políticos.

DISPOSICIONES DE GUERRA

El "Diario Oficial del Ministerio de la Guerra" publica, entre otras, las disposiciones siguientes:

Nombrando ayudante de campo del general de división don José Cabrinety, gobernador militar de Mallorca, al comandante de Infantería don Antonio Vidal Cabrinety.

Anunciando concurso para proveer veinte plazas de aspirantes a oficiales segundos del Cuerpo de Intervención militar entre tenientes de la escala activa de Infantería, Caballería, Artillería e Ingenieros, que cumplan cinco años de efectividad en el empleo después del 30 de septiembre de 1930.

Disponiendo pase al servicio activo el teniente coronel de Infantería don Carlos Hurtado, que se hallaba en situación de supernumerario sin sueldo.

LAS OPERACIONES QUIRURGICAS EN EL CORAZON Y EN EL CEREBRO

Madrid.—Hoy se ha sabido que el doctor Villa, jefe del equipo quirúrgico del distrito del Centro, practicó en la madrugada del miércoles una operación para extraer una aguja que tenía clavada en el corazón la niña de cuatro años Benita Zarzuelo.

El doctor Villa ha declarado que hace menos de un mes realizó otra operación consistente en extraer a un obrero un trozo de ladrillo que tenía alojado en la masa encefálica.

En España se han practicado tres operaciones de extracción de cuerpos extraños del corazón.

Como se recordará, la primera la llevó a cabo, con gran éxito, el doctor montañés Ortiz de la Torre, y las otras dos han sido efectuadas por el doctor Villa.

La niña a quien le ha sido extraída una aguja del corazón se encuentra en perfecto estado de salud.

MATA A SU ESPOSA PORQUE LE HABIA REPRENDIDO

Vigo.—El teniente coronel de Artillería, en situación de reserva, don Miguel Duque, mandó a una niña que le comprara una botella de cognac.

La esposa del citado militar reprendió a éste por su afición a la bebida, y entonces él asestó a su esposa dos golpes con una navaja, produciéndola tan graves heridas que falleció momentos después en el Hospital.

LA CRISIS OBRERA EN CADIZ

Cádiz.—Una numerosa Comisión de más de 200 obreros de la factoría de Matagorda, que han sido despedidos por falta de trabajo, ha visitado al alcalde, pidiéndole que interese del Gobierno y de la Compañía Trasatlántica que conceda a dicha factoría la reparación de los buques hasta que se coloque la quilla del trasatlántico de veinte mil toneladas, conjurándose algo con esta fórmula la citada crisis obrera.

CLAVERO Méndez Núñez, 2 :: Teléfono 3094 ::
Análisis médico.-Vacunas
— TRATAMIENTO ANTIRRABICO —

TERRIBLE VENDAVAL

Valencia.—En Eguera se ha desencadenado un fuerte vendaval, que derribó varios postes de conducción de energía eléctrica.

Uno de ellos alcanzó a Alfonso Sitges de 62 años, que quedó muerto en el acto.

TELEFONO ENTRE CEUTA E INGLATERRA

Madrid.—Hoy se ha abierto al servicio público una línea telefónica entre Ceuta e Inglaterra, que es como ampliación de la que ya existe entre España y la Gran Bretaña.

HOMENAJE AL GENERAL SANJURJO

Madrid.—Se ha recibido un telegrama de Juncla (Lérida), diciendo que se ha descubierto una lápida que da el nombre del general Sanjurjo a la plaza principal de aquel pueblo.

Este acto ha sido como homenaje y recuerdo de las frecuentes visitas que hacía el citado general, cuando servía como teniente en Lérida.

Se pronunciaron varios discursos, entre ellos uno muy patriótico, del alcalde, que ostentaba la representación del citado general.

UN CASO INAUDITO DE SUERTE

Teruel.—Al llegar a Segorbe un tren de mercancías de la línea del ferrocarril Central de Aragón, el fogonero, Hilario Fernández, que iba delante de la máquina, perdió el equilibrio y cayó a la vía.

Todo el convoy le pasó por encima.

Cuando el tren acabó de pasar se vió levantarse al que todos creían destrozado y echar a andar.

Por un caso extraordinario de suerte, el convoy no le había causado ni la más leve contusión.

OLIVAN, MIEMBRO DEL TRIBUNAL DE JUSTICIA

Madrid.—Ha sido nombrado miembro del Tribunal permanente de Justicia de La Haya el cónsul de primera don Julio López Oliván, que actualmente desempeña la Jefatura de la sección civil de Marruecos en la Presidencia del Consejo.

El señor Oliván tomará posesión de su cargo el 1 de enero.

FABRA RIBAS, A AMERICA

Madrid.—Fabra Ribas ha dado una conferencia en la Casa del Pueblo, anunciando que en la primavera emprenderá un nuevo viaje a América, para cumplir los compromisos contraídos con el Museo Nacional argentino de dar una serie de conferencias.

Por este motivo, y por tener que consagrar cada día más tiempo a la corresponsalía de la Oficina Internacional del Trabajo, ha rogado a los compañeros de la Unión General de Trabajadores que no le incluyan en la candidatura para formar parte del Comité ejecutivo de dicho organismo.

A. Vallina Palacio
APARATO DIGESTIVO
Consulta de tres a cinco, Burgos, 1, 2.°

De San Sebastián.

LLEGADA DE PRIMO DE RIVERA

San Sebastián.—A las diez y cuarto llegó, procedente de Santander, y acompañado por Quiñones de León, el general Primo de Rivera.

Fué recibido y cumplimentado por las autoridades. Marchó directamente al Ministerio de Jornada, para cenar con su familia y el duque de Hornachuelos.

El marqués de Estella ha conferenciado con los embajadores de Inglaterra y de los Estados Unidos.

Leonardo Rodríguez F. Sierra
Especialista en enfermedades de la piel y secretas
Radium y rayos X para radioterapia profunda
MUELLE, NUM. 20
Consulta de diez a una

DE BARCELONA

DETENCION DEL AUTOR DE UNA AGRESION

Barcelona.—Una pareja de la Benemérita ha detenido en Montjuich al individuo apodado el "Sarguero", que días pasados agredió con una navaja barbera, en la calle del Conde del Asalto, a Eusebio Gómez, causándole graves heridas. Parece ser que el "Sarguero", una vez cometida la agresión, se refugió en la barraca de Montjuich, donde ha sido detenido.

DESCENSO DEL TERMOMETRO

Ha descendido notablemente la temperatura, habiendo señalado hoy el termómetro 25 grados.

El día amaneció nublado.

DOS NOVIOS ACUERDAN SUICIDARSE, PERO EL LUEGO NO SE ATREVE

Comunican de Tortosa que en Perelló sostenían relaciones Concepción Delgado y el relojero ambulante Francisco Rodríguez Vitoria.

Los padres de la muchacha se oponían a las relaciones, y en vista de ello los novios acordaron suicidarse.

Francisco preparó una pócima a base de ácido nítrico y clorhídrico, que entregó a Concepción para que la tomara, diciéndola que él lo haría después.

La novia bebió el veneno, y a los pocos momentos salió huyendo, presa de terribles dolores.

Francisco, intimidado por el efecto que había producido a la novia la bebida por él preparada, no se atrevió a suicidarse.

Concepción falleció poco después, y el novio ingresó en la cárcel.

PRUEBA CICLISTA

En el velódromo de Sans ha tenido lugar la prueba ciclista, con entrenadores, en motocicletas, a la que concurrieron el italiano Angelo Vay, el argelino Alix Neffati y el campeón de España, José Cebrián.

En la primera manga se clasificó el primero el corredor Cebrián, batiendo su propio record. Hizo el recorrido en 24-7-2/5.

Después, a 60 metros, entró Vay.

En la segunda manga fué Vay el primero, que llegó en 24-55.

A continuación Alix, a 120 metros.

Por último, Cebrián, a 2 1/2 vueltas.

La clasificación general dió el triunfo a Vay, y el segundo lugar a Cebrián.

Dr. Llerandi García
Enfermedades del estómago, hígado e intestinos.—Rayos X.—Medicina general.
Consulta de 9 a 1 y de 4 a 6.
Teléfonos 2019 y 3060.—PESO, NUM. 9.

La fiesta nacional.

NOVILLADA EN MADRID

Madrid.—Esta tarde se ha celebrado una novillada, lidiándose ganado de Cruz del Castillo.

Primero.—Ricardo González veroniquea colosalmente, siendo ovacionado.

Con la muleta hace una gran faena, emocionando al público. Da un pinchazo, una estocada atravesada y tres descabellos.

Segundo.—Pequeño. Aldeano lancea con voluntad.

En la faena de muleta es achuchado varias veces. Da una estocada entera y tendida, de efecto fulminante. (Ovación y vuelta.)

Tercero.—También pequeño. Tato da varios lances vulgares. Luego muletea valiente, para una estocada caída. Más pases, y entrando con decisión deja una entera algo pasada.

Cuarto.—González lancea en dos tiempos, siendo ovacionado.

Con la muleta hace una faena artística, con pases de todas las marcas. (Ovación.) Media desprendida y el toro dobla. (Muchas palmas.)

Quinto.—Mayor que los anteriores. Aldeano lancea voluntarioso. Hace una faena de muleta magnífica, en la que sobresalen varios naturales.

Al entrar a matar se arranca el toro y Aldeano coloca una estocada superior. (Ovación, oreja y vuelta.)

Sexto.—Tato lancea bien. Hace una faena inteligente y valiente para una buena estocada. (Ovación.)

EN LINARES

Linares.—En esta plaza se lidiaron seis erales, por Manolito y Pepito Bienvenida.

Ambos chicos cosecharon muchos aplausos toreando, banderilleando y matando a sus respectivos becerrillos.

M.° CONACHY
DENTISTA
PASEO MENENDEZ Y PELAYO, 30, 2.°

Del extranjero.

PERIODICO FASCISTA SUSPENDIDO

París.—Dicen de Roma que el órgano fascista "Impero" ha sido suspendido por orden de Mussolini, por publicar un artículo injurioso para Wilson y Kellogg, con motivo de la firma del Pacto contra la guerra.

ATENTADO CRIMINAL CONTRA UN TREN

New Haven.—En la línea del expreso de Montreal a Washington, una mano criminal colocó un gran madero sobre la vía.

Afortunadamente se pudo evitar el descarrilamiento, que hubiera producido una espantosa catástrofe.

Se cree que el atentado fué preparado por una banda de ladrones que se proponía asaltar el expreso, el cual conducía dos millones de dólares en oro.

En el tren viajaban 350 personas.

EXPOSICION UNIVERSAL EN PROYECTO

Nueva York.—Un grupo de comerciantes y financieros neoyorkinos proyecta una Exposición universal, que se celebrará en Nueva York el año 1932, para conmemorar el 200 aniversario del nacimiento de Washington.

La Exposición será la más importante que se ha celebrado en el mundo, calculándose su costo en cien millones de dólares.

MEJORIA DE D'ANUNZZIO

Milán.—Telegramas de Gardone Riviera dan cuenta de que D'Anunzzio, que se halla en cama, ha experimentado una notable mejoría.

PRIMO DE RIVERA FELICITA A BRIAND

París.—Mr. Briand ha recibido el siguiente telegrama del general Primo de Rivera:

"Informado por Quiñones de León del solemne acto de la firma del Pacto contra la guerra, felicito a V. E. y a Mr. Kellogg y a cuantos pusieron su cerebro y corazón al servicio del noble ideal de la paz universal.

Saludo también a los ilustres miembros de la asamblea reunida con tan elevados fines."

NOMBRAMIENTO A FAVOR DE AGUIRRE DE CARCER

Ginebra.—El Consejo de la Sociedad de Naciones ha aprobado el nombramiento del señor Aguirre de Carcer como director de cuestiones de Minería de la Sección de Comisiones administrativas.

EL VIAJE DE CHAMBERLAIN

Liverpool.—Mr. Chamberlain, acompañado de su esposa y dos hijos, ha embarcado en este puerto en el paquebote "Orcoma", para realizar el crucero de convalecencia.

Dicho buque hará escala en La Rochelle, Santander, Coruña, Vigo, islas Bermudas y Habana.

UN FOLLETO DE LOS MEJICANOS RESIDENTES EN TEXAS

Nueva York.—Los mejicanos residentes en Texas han publicado un folleto en español y en inglés, quejándose de los atropellos de que son objeto por parte de las autoridades.

RAYO CONTRA VICENTINI

Buenos Aires.—El representante del boxeador español Rayo ha firmado un contrato para combatir contra Vicentini. El match será en octubre.

MUERTE DE DOS AVIADORES

Nueva York.—Los cadáveres de Merrill y Edwin han sido encontrados en una región deshabitada, en las cercanías de Port Jervis, al lado de los restos del avión que tripulaban y que se había incendiado.

Los aviadores salieron el lunes de Búffalo para Nueva York.

UN ATAQUE A ALEMANIA

Bruselas.—En la Cámara de los diputados, durante la discusión del proyecto de ley aumentando dos meses el servicio militar activo, Jaspar se opuso al proyecto. Dijo que no se explica cómo la juventud alemana es recibida en los desfiles, pudiendo tocar impunemente los pífanos en las mismas poblaciones donde sonaron para anunciar la muerte y la destrucción. Estas palabras han sido muy comentadas.

FINLANDIA SE ADHIERE

Elsingfords.—El Gobierno de Finlandia, a reserva de la aprobación por la Dieta, acordó adherirse al Pacto Kellogg.

ROSSI, CAPTURADO

Berna.—La Agencia telegráfica suiza dice que la Policía italiana ha detenido en Campione a César Rossi, que fué uno de los fundadores del fascismo.

Complicado en el asunto Matteotti, Rossi había sido detenido hace tiempo; pero fué puesto en libertad poco después, dirigiéndose a París, donde realizó una campaña contra el fascismo. Ahora ha caído en manos de sus amigos de ayer y enemigos de hoy.

LA SOCIEDAD DE NACIONES, EN UN APRIETO

Ginebra.—En una reunión de carácter preparatorio del Consejo de la Sociedad de Naciones, se acordó que en su próxima sesión se estudie la proposición del Gobierno húngaro relativa a los optantes, y luego examinará la respuesta a Costa Rica en la interpretación que el organismo internacional da a la doctrina de Monroe, interpretación que aquel Gobierno desea conocer.

El representante de Alemania elogió al delegado Serruys, cuya actuación puso de relieve.

CAMBIO DE TELEGRAMAS

París.—Entre el ministro de la Guerra francés, Painlevé, y el jefe del Gobierno español se han cruzado telegramas con motivo del fallecimiento del general Falleolle.

Painlevé ha dado al marqués de Estella las gracias por el afectuoso telegrama de pésame que le envió.

LAS MINORIAS SE QUEJAN

Ginebra.—El cuarto Congreso internacional de minorías nacionales ha aprobado una resolución relativa a las relaciones entre las minorías y la S. D. N.

Expresa la decepción que ha producido la actitud de la Liga internacional al mostrarse opuesta a las enmiendas presentadas sobre el particular.

Se estima que la Sociedad de Naciones no ha cumplido el deber de asistir a las minorías nacionales.

STRESSEMANN NO DIMITE

Berlín.—El "Berliner Tageblatt" dice que no son ciertas las noticias relativas a que Stressemann presente la dimisión.

Añade que, aun cuando prosiguiendo su curación tuviera que ir Stressemann a Egipto, su ausencia de Berlín sería transitoria, reemplazándole provisionalmente en la cartera de Estado el canciller Muller.

EL BANDIDAJE EN MEJICO

Méjico.—Una partida de bandidos, mandada por el cabecilla Maximiliano Vigueras, se apostó cerca de un pueblo, entre Puebla y Méjico, deteniendo doce automóviles y robando a sus ocupantes el dinero y objetos de algún valor.

Poco después llegó el gobernador del Estado de Puebla. Los bandidos trataron de detener el coche; pero éste se lanzó a gran velocidad, siendo perseguido por los bandidos, que le acribillaron a balazos.

EX MINISTRO MEJICANO, ARRESTADO

Méjico.—Ha sido arrestado el general Antonio Villarreal, que fué ministro de Agricultura con el Gobierno Huertas.

No se conocen las causas de esta detención.

Para que os duren mucho vuestros trajes, vestíos en La Tijera de Oro.
NOVEDADES EN PAÑERIA
NEGROS Y AZULES GARANTIZADOS

DETENCION DEL HIJO DE UN MILLONARIO

Berlín.—Hugo Stinnes, hijo del célebre millonario recientemente fallecido, ha sido detenido por estar acusado de realizar operaciones fraudulentas en relación con el empréstito de guerra.

Parece que estaba en combinación con dos banqueros alemanes y un ex diputado francés.

Este es el asunto más escandaloso que se ha registrado en Alemania después de la guerra.

ESPERANDO LA LLEGADA DEL CANCILLER MULLER

Ginebra.—Se espera con impaciencia en el Centro de la Sociedad de Naciones la llegada del canciller Muller, suponiéndose que intervendrá en dos importantes asuntos, como son el del desarme y el de la evacuación de Rhenania.

Coñac COMENDADOR

PROBABLE SUSTITUCION DE CHAMBERLAIN

Londres.—Se asegura que Mr. Chamberlain no volverá a desempeñar la cartera de Negocios, a causa de su delicado estado de salud.

Probablemente le sucederá el ministro interino, Cushendun.

RENDICION DEL LUGARTENIENTE DE SANDINO

Managua.—Guadalupe Rivero, el hombre de confianza de Sandino, se ha rendido a las tropas norteamericanas, a condición de que a él y a su jefe se les conceda una amplia amnistía.

La gente que mandaba ha empezado a llegar a sus pueblos, de los cuales salieron para luchar por la libertad de Nicaragua.

Doctor José Matorras.
Partos.—Enfermedades de la mujer
San Francisco, 23, segundo. De 11 a 1.

LAS PROXIMAS ELECCIONES EN NICARAGUA

Managua.—Se cree que las próximas elecciones serán pacíficas. Comenzarán el 25 de septiembre, y terminarán el 13 de octubre.

La votación definitiva tendrá lugar el 4 de noviembre.

LLEGADA DE KELLOGG A DUBLIN

Dublín.—El crucero norteamericano "Detroit" ha fondeado en Kingstown.

Al llegar el buque al puerto fué saludado con las salvas de ordenanza.

Desde primera hora se congregó en el muelle enorme multitud para presenciar la llegada de Kellogg y Cosgrave.

Ambos desembarcaron, siendo saludados por la muchedumbre.

Después de las presentaciones de rigor se dirigieron a Dublín, donde Kellogg recibió la bienvenida de la ciudad.

En un discurso que pronunció Kellogg expresó su creencia de que el entusiasmo que había producido su llegada no lo había despertado él, sino el país que representa, cuyo corazón está tan cerca de Irlanda.

Terminó diciendo que le producía gran dicha haber tenido ocasión de conocer Irlanda en un viaje realizado con Cosgrave y a la vuelta de una reunión tan importante como la celebrada.

EL CALOR EN NORTEAMERICA

Nueva York.—A consecuencia del terrible calor sentido hoy se han registrado dos muertos. Catorce personas están gravísimas.

La temperatura ha sido de 80 grados.

EL NUEVO REY DE ALBANIA

Tirana.—Hamed Zogu, que será coronado en breve Rey de Albania, adoptará el nombre de Zoguder, y no Schanderberg III, como se había decidido en un principio.

Dr. J. MURIEDAS
Especialista en garganta, nariz y oídos
Consulta de 9 a 12 y de 2 a 3.
Daoiz y Velarde, 1, segundo, Santander.

LA AVIACION

PERECE EL PRESIDENTE DEL CIRCULO DE AVIACION DE BUENOS AIRES

Buenos Aires.—En el aeródromo de Castelar, y a consecuencia de un accidente de aviación, ha muerto el presidente del Círculo de Aviación civil, don Fernando Menéndez.

El piloto Guillén, que le acompañaba, resultó gravísimo.

M.E.C.D. 2017

LA JORNADA REGIA

Los Reyes asisten en Pedrosa a la colocación de la primera piedra de la capilla.

DESPACHANDO

El Rey estuvo despachando en la mañana de ayer con el jefe del Gobierno, general Primo de Rivera, quien sometió a la regia sanción varios decretos.

Después despachó don Alfonso con los jefes de Palacio.

EN LAS REGATAS

A las once salieron de la Magdalena los Reyes y los infantes don Jaime y don Juan, dirigiéndose al muelle embarcadero, desde donde se trasladaron a la "Fackun-Tu-Zin", y de la gasolinera real a bordo de los balandros con que tomaron parte en la regata.

EN LA PLAYA

Las infantas doña Beatriz y doña Cristina pasaron la mañana en la primera playa del Sardinero.

A la hora del almuerzo regresaron a la real posesión.

La infanta doña Cristina volvió en automóvil y la infanta Beatriz en el "tonneau", que guiaba.

PASEO POR LA POBLACION

El infante don Gonzalo salió de Palacio, en automóvil, a mediodía, y dió un paseo por la población, regresando cerca de la una y media a la Magdalena.

EL OBISPO DE PALENCIA

Ayer estuvo en Palacio, y firmó en el álbum, el obispo de Palencia, que ha venido a Santander para tomar parte en la procesión de los Mártires.

ALMUERZO EN PALACIO

Ayer almorzaron en Palacio con las reales personas el presidente del Consejo de ministros, general Primo de Rivera; el embajador de España en París, señor Quiñones de León, y el gobernador civil de Córdoba, secretario particular del presidente, don Antonio Almagro.

LA VISITA A PEDROSA

A las tres y media de la tarde embarcaron los Reyes y los infantes don Jaime, doña Beatriz y doña Cristina, en la "Fackun-Tu-Zin", para dirigirse al Sanatorio de Pedrosa.

Acompañaban a las reales personas la duquesa de Santoña, condesa del Puerto, condesa de la Maza, marquesa de Villabrágima, señoritas Paloma Falcó y Carolina Carvajal, y marqueses de Bendaña y de Torres de Mendoza.

En el desembarcadero de Pedrosa esperaban a los Soberanos los gobernadores civil y militar; generales Saliquet y González de Lara; presidente de la Audiencia, señor Santaló; delegado gubernativo, comandante Herrero; secretario particular del gobernador civil, señor González Unda; ayudante del gobernador militar, capitán Ruiz-Pellón; director general de Sanidad, señor Horcada; jefe de la Sanidad del Puerto, señor Luquero; secretario de la misma entidad, señor Pacheco; coronel de la Guardia civil, señor Artigas; director del Sanatorio Marítimo de Pedrosa, don Buenaventura Muñoz, y todo el personal facultativo del Sanatorio.

Los niños de las colonias escolares, en un total de 500, se hallaban formados en la amplísima escalinata que da acceso a la parte alta de Pedrosa.

El conjunto formado por niñas y niños, luciendo todos los trajecitos blancos del uniforme del Sanatorio, con la insignia roja de la Liga de la lucha antituberculosa en el pecho, y llevando las niñas, prendidas en el pelo, cintas con los colores nacionales, ofrecía, contemplado desde el mar, un golpe de vista magnífico.

Al desembarcar la real familia, la Banda provincial ejecutó la Marcha Real, y los niños prorrumpieron en aplausos y vítores.

Carmencita Picazo Carmona, Antoñita Fernández y Angeles López Antúnez, de la colonia madrileña, entregaron unos ramos de flores a la Reina y a las infantas.

Los Reyes se dirigieron al lugar donde ha de emplazarse la capilla que se va a construir.

Don Alfonso y doña Victoria firmaron el acta. Esta se encerró en una caja de plomo, que contiene, además, ejemplares de los periódicos del día y algunas monedas.

La preciosa niña Carmenchu Gutiérrez, de Gordejuela (Vizcaya), recitó una salutación a los Soberanos, en verso, y al terminar dió suelta a una paloma.

Los Reyes llamaron a la niña y la acariciaron y besaron.

Acto seguido, y previa la ceremonia de la bendición por el párroco del Sanatorio, señor Arámburu, se colocó la piedra, echando el Rey la primera paletada de cal.

El párroco, señor Arámburu, pronunció breves y sencillas palabras, explicando la importancia del acto realizado.

A continuación se levantó a hablar el Rey, siendo acogido con una ovación.

Con voz cálida y vibrante, y en términos de verdadera elocuencia, don Alfonso pronunció un breve discurso, que fué una inspirada improvisación.

Soy poco aficionado a la colocación de primeras piedras—comenzó diciendo el Monarca—porque he asistido a varias ceremonias en que la primera piedra ha sido la única. Prefiero la colocación de la última piedra y la inauguración de edificios.

Pero en cuanto a este acto, tengo optimismo porque sé que responde a una firme voluntad bien encauzada, y a un elevado sentimiento, que ha de hallar las colaboraciones necesarias para llevar la obra a feliz término.

Habla después, con elogio, de la gran transcendencia social de los Sanatorios marítimos, y de la obra humanitaria que realiza la Liga de la lucha antituberculosa, en que la Reina pone el mayor entusiasmo y ha dado notable impulso, y dice que el Ministerio de Gracia y Justicia ha aportado ahora un auxilio eficacísimo al Sanatorio marítimo de Pedrosa, facilitando la posibilidad de la construcción de la capilla, que falta en esta institución.

Por falta de medios no se han desarrollado todo lo que convenía los Sanatorios marítimos; pero ahora, el Gobierno, vistos los magníficos resultados que en ellos se obtienen en beneficio de la salud de la infancia doliente, y secundando el regio ejemplo, dedicará a estas instituciones especial interés, y es de esperar que a los tres Sanatorios que existen en España se añadirán pronto algunos más.

Con ello se recuperarán vidas infantiles para la patria y se contribuirá poderosamente al mejoramiento de la raza.

Don Alfonso fué ovacionado con entusiasmo.

La regia comitiva fué después a visitar las camitas de los niños inválidos. Los Reyes y las infantas conversaron amablemente con algunos de estos niños.

Asto seguido pasó la real familia y personalidades del séquito al teatro de la Naturaleza, donde un grupo formado por las niñas de las colonias de Madrid, Angeles García, Carmen Picazo, Julia Cebrián, María López, Ernestina Romero, Pilar Guisández, Milagros Carrasco y Josefa Fuentes, y las de Vitoria, Consuelo Vega, Concha Pérez, Margarita Quintana y Josefa López, dirigidas por don Bienvenido Gutiérrez, interpretaron las canciones regionales del maestro Benedito. A las canciones precedía un recitado cantando las glorias de las regiones. Este número, que fué muy interesante, agradó mucho a los Reyes.

Acto seguido, poco después de las cinco, se dirigió la regia comitiva al embarcadero, siendo despedida con las mayores muestras de entusiasmo.

PRESENCIANDO LA PROCESION

Los infantes don Juan y don Gonzalo salieron de Palacio a las cinco, viniendo a la población para presenciar, primero desde el Club Marítimo, y embarcados después, la procesión marítima.

EN EL POLO

La Reina y los infantes estuvieron en el campo de polo viendo el match en que jugó el Rey.

EN EL TENNIS

El infante don Jaime fué a la Sociedad de Lawn-Tennis, regresando a Palacio cerca de las nueve.

ONTANEDA-ALCEDA

GRANDES FIESTAS EL DOMINGO 2 DE SEPTIEMBRE

A las once de la mañana, en el Balneario de Alceda, misa cantada y procesión en honor de los Santos Mártires. Por la tarde, a las cuatro y media,

GRAN MITIN DE LA UNION PATRIÓTICA

en el parque del Balneario de Ontaneda, en el que harán uso de la palabra los señores

DON ANGEL SANJURJO, DON LUIS G. PALAZUELOS, DON VICTOR DE LA SERNA Y DON JAIME DIAZ DE LA ESPINA

A las seis de la tarde, animada romería en el parque del Balneario de Alceda. Amenizará todos los actos una brillante Banda de música.
Diferentes instalaciones propias de estos espectáculos y otros atractivos.

COMPRIMIDOS URASEPTOL

Medicamento ultramoderno, que cura como ningún otro preparado la blenorragia, prostatitis, catarros vesicales y todas las demás enfermedades que radican esencialmente en las vías urinarias.

El URASEPTOL es el auxiliar más poderoso con que cuenta hoy la Medicina Moderna para curar el reumatismo, gota, mal de piedra, arenillas, etc. El URASEPTOL es el más enérgico disolvente del ácido úrico, único causante de las enfermedades mencionadas.

El URASEPTOL, por su eficacia probada, se hace indispensable en el tratamiento de la ictericia, ataques biliosos, cólicos hepáticos, cálculos biliares y demás padecimientos del hígado.

De venta en Farmacias. De no encontrarlo en su localidad, envíenos su importe de pesetas 7 y se lo remitiremos sin más gastos. Laboratorio Farmacéutico. Martínez Campos, 2. MADRID.

Deportes aristocráticos.

POLO

EL TEAM MORADO VOLVIO A TRIUNFAR AYER NETAMENTE

La suspensión del match del miércoles a causa del mal tiempo, tuvo como consecuencia su celebración ayer, ante la Reina, sus augustos hijos y distinguido público.

Se jugó el encuentro a seis períodos, y su desarrollo no fué, ni con mucho, de la categoría de los dos últimos celebrados. Se puso entusiasmo en las jugadas, pero no con la energía e interés de otras competiciones, manifestándose desde un principio más certero y superior en todo, conjunto y deseo de ganar, el team morado.

Empezó este equipo marcando un goal en el período primero y continuó marcando dos en el segundo, uno en el tercero, tres en el cuarto, uno en el quinto y otro en el sexto; total, nueve, por uno, que hizo el team blanco en el último tiempo.

Entre los morados se destacó la labor de conjunto que el Rey y el marqués de Villabrágima hicieron, demostrándose una vez más que estos dos polistas se compenetran muy bien en el juego.

Ayer, como compañeros de team, llevaron a Rafael Echevarrieta en el 1 y a José Luis Aznar en el 2.

Ambos se acoplaron bien al juego, resaltando con diferencia notable su actuación con relación a los matchs anteriores. Sobresalió Echevarrieta.

En el team blanco notamos desgana. Ni Mr. Lannowe ni el conde de la Maza se emplearon a fondo, como en otras ocasiones. Tuvieron momentos en que demostraron su gran mérito, pero no pusieron la constancia en la competición a que nos tienen habituados.

El duque de Lécera y Urízar, llamados a marcar, se vieron muy vigilados por el Rey y Villabrágima, que no les dejaron actuar.

En uno de los períodos, don Alfonso montó una de las jacas que le regalaron los socios del Jockey Club, de Buenos Aires.

Fué la denominada "Zorro", jaca que ha dado buena prueba, y que posee un galope extraordinario, del cual el Rey sacó un buen partido para dar alcance a un contrario cuando éste se ha adelantado.

Una vez que el Monarca consiga educar a la jaca a su mando, tendrá en ella un factor importantísimo para triunfar.

Los equipos se alinearon de la manera siguiente:

Morados: número 1, Rafael Echevarrieta; número 2, José Luis Aznar; número 3, marqués de Villabrágima; back, el Rey.

Blancos: número 1, Luis Urízar; número 2, duque de Lécera; número 3, conde de la Maza; back, Mr. Lannowe.

Arbitró el macht don Emilio Tejedor, que estuvo acertado. Cierto es que el match no ofreció grandes dificultades.

YOST

NOTAS LOCALES

EL DIA

¡Qué cambio más brusco en la decoración atmosférica!

Cuando en la madrugada anterior nos retirábamos a descansar, todavía parecían perseguirnos las predicciones de los eternos pesimistas: "El otoño está encima", o "Ya llueve, y cuando el tiempo se mete en agua..." Y las de los agoreros, que repiten con insoportable monotonía, como si hubiesen encontrado una idea feliz: "Este tiempo ahuyenta a los forasteros. Mañana, ni un veraneante."

Pero al día de lluvia, de lluvia torrencial, de cielo encapotado y de horizonte brumoso, sucedió un amanecer que era como la promesa de una jornada gratísima, por cuanto que para aminorar los efectos calurosos del sol soplaba sobre la ciudad un fresco viento Nordeste.

Los agoreros y los pesimistas enmudecieron, y los contados forasteros que, dejándose influir por aquéllos, habían preparado la maleta, volvieron a abrirla, convencidos de que, por ahora, el clima y la temperatura no pueden tener mayores encantos.

Se celebró la fiesta de los Santos Mártires. La gente, que ya se ha acostumbrado, y hace muy bien, a divertirse en cuanto tiene ocasión (¡para cuatro días—como dice el vulgo—que se va a vivir!), se echó a la calle para desquitarse de la anterior y obligada reclusión. Los comercios cerraron sus puertas y el día tuvo todas las características de los festivos.

La fiesta de los Santos Mártires—ya lo dijimos ayer—es la fiesta de los periodistas. Mientras la gente se divertía y disfrutaba de los festejos preparados, los reporteros locales teníamos por única comida unos bocadillos, que nos distrajeron el recorrido Santander-Pedrosa, como antes debió de distraerse el que los preparó, a juzgar por la abundancia de pan y la escasez de fiambre.

Mas... aceptemos el sacrificio. Quizá algún día se reconozca y nuestras cabezas alcancen el honor de ser paseadas, como unas reliquias, con toda solemnidad.

Llegado ese momento, nosotros proclamaríamos que no éramos merecedores de tal honor cuando se conocen casos heroicos de personas que no han perdido una sesión de cinematógrafo público, que leen todos los anuncios de las verbenas y que—¡perdónalos, Dios mío!—han recorrido varios kilómetros de distancia para presenciar una sesión de fuegos artificiales.

NUMEROSO PUBLICO PRESENCIA LOS FUEGOS

Como habíamos anunciado, anoche se quemó en el malecón de Puertochico una vistosa colección de fuegos artificiales.

¿Qué concejal fué el que se atrevió a pedir que ese festejo, tan vistoso y tan popular, no se repitiese? Nosotros le hubiéramos llevado anoche a la zona marítima, para que contemplase los miles y miles de personas que se disputaban un puesto para no perder detalle del fantástico espectáculo.

La sesión de fuegos de artificio gustó mucho, y todavía hay personas que no han podido cerrar la boca, que abrieron en un momento de profunda admiración.

EL DIRECTOR GENERAL DE SANIDAD, A MADRID

Continuó ayer sus visitas de inspección el director general de Sanidad.

Por la tarde se trasladó al Sanatorio marítimo nacional de Pedrosa, recibiendo a los Reyes y acompañándoles en su visita.

El señor Horcada se marcha muy satisfecho de cómo se encuentran y cómo funcionan los distintos servicios sanitarios que ha inspeccionado. Y fruto de esta inspección serán algunas resoluciones, que, por adelantado, estimamos beneficiosas para Santander.

Por la noche, el director general de Sanidad salió para Madrid.

Antes de partir, nos rogó que, por mediación de EL CANTABRICO, le despidamos de sus muchas amistades de esta, de las que ya tenía y de las que ha adquirido, y de las cuales se marcha encantado por las atenciones que ha recibido.

LA VERBENA DE LA CALLE DE CASTELAR

Decíamos ayer que las verbenas de la calle de Castelar constituirán, como siempre, un éxito de organización, y no nos equivocamos.

Para todos cuantos han asistido a la de anoche fué una verdadera y grata sorpresa el depurado gusto del adorno del solar, principalmente a las bellas señoritas, por lo que para ellas tiene de atracción la vistosidad de la iluminación, de la que se hacían elogios cumplidísimos.

Ha sido, pues, una fiesta de verdadero tono elegante, muy digna de la festividad del día.

Mañana, sábado, se repetirá a la misma hora, con interesantes alicientes, y de ella prometemos dar noticias a nuestros lectores.

PLAZA DE TOROS DE SANTANDER

El martes, 4 de septiembre de 1928, a las seis menos cuarto de la tarde

GRANDIOSO FESTIVAL TAURINO

en el que tomarán parte los afamados matadores de toros

FELIX RODRIGUEZ

ENRIQUE TORRES

y PACO PERLACIA

que estoquearán

6 HERMOSOS Y ESCOGIDOS UTREROS, 6

de la muy acreditada ganadería de don Antonio Pérez, de San Fernando (Salamanca).

TENDIDO DE SOMBRA, 5 PESETAS; DE SOL, 3 PESETAS

Para más detalles, véanse los programas de mano.

DE SOCIEDAD

Por doña Adela Rodríguez, y para su hijo Alberto, ha sido pedida la mano de la bellísima señorita Titi Solana a su madre, doña Demetria Colina.

La boda se celebrará en breve.

—Hemos tenido el gusto de saludar a nuestro querido amigo don Leopoldo Bear Carrera, jefe de estación de Ciaño Santa Ana (Asturias), que se encuentra entre sus familiares y comprovincianos disfrutando de una breve licencia. Que su estancia entre nosotros le sea grata.

ESTEFANIA

Corcés de lujo. Colosía, núm. 1.

MEDIAS "GOYA"

Unicos depositarios para Santander:

LOS LENCEROS M. LERA Y LERA

PRINCIPE, 3

Sucursal: BLANCA, 5

TAURINAS

EL FESTIVAL DEL CLUB "FELIX RODRIGUEZ"

Hoy, de diez a una y de cuatro a siete de la tarde, se abrirá la taquilla para el despacho de localidades al abono, y desde mañana se expenderán al público en general, para este magnífico festival taurino.

El lunes llegarán a esta Enrique Torres, as del toreo de capa; Paco Perlacia, el formidable muletero, oriundo de la Montaña, y Félix Rodríguez, el torero santanderino, que ya nos tiene demostrado que es el torero del arte, elegancia, dominio y valor y, unido a todo esto, un formidable estoqueador de toros.

La fiesta tiene un aliciente excepcional, y es la que más interés ofrece de cuantas de esta índole se han realizado en España.

Hay tres toreros de los que más fama tienen en la actualidad y ganado de una divisa de gran prestigio.

Todo hace esperar que el festejo taurino obtenga un éxito resonante.

Casas magníficas

para colchones, á 10,50 ptas.

MARTIN LAINZ, Atarazanas, 8.

APARATOS DE ALUMBRADO y toda clase de material para instalaciones eléctricas. — Jaime Ruiz, Puerta la Sierra, 9.

Concurso de fotografías.

Hoy, viernes, queda abierta la Exposición.

Terminado ya el plazo de admisión de fotografías para el Concurso organizado por la Casa E. Pérez del Molino, S. A., se advierte al público que, desde hoy, viernes, de diez a una y de cinco a ocho, estará abierta esta Exposición, en la que hay muchas fotografías de positivo mérito artístico.

La entrada en la misma, que será libre, deberá efectuarse por la Sección de Perfumería, Compañía, 3.

Una seria advertencia.

La pérdida del apetito, en cuanto revela una menor viveza en las funciones del organismo, es advertencia que no debemos desatender.

Por consiguiente, prestad seria atención a ese síntoma cuando se manifiesta en vosotros. Tened, sin tardanza, la prudencia de acudir a las Píldoras Pink. En efecto, sabed que la pérdida del apetito, la alteración de las funciones del estómago, tienen generalmente por causa inicial una alteración de la calidad de la sangre y una depresión nerviosa. Las Píldoras Pink son, precisamente, un medicamento preparado de modo especial para restituir a la sangre empobrecida su riqueza de glóbulos rojos, y para restablecer el equilibrio del sistema nervioso.

D. Vicente Calvo Lisbona. (Cl. Pellicer.)

A base de elementos ferruginosos, presentados bajo una forma perfectamente asimilable, las Píldoras Pink contienen, además, unos principios activos, que influyen felizmente sobre el sistema nervioso y las funnciones vitales. Por consiguiente, las Píldoras Pink constituyen un reconstituyente que corresponde de señalado modo a las necesidades de los organismos debilitados.

"Habiendo tomado algunas cajas de Píldoras Pink—escribe don Vicente Calvo Lisbona, que vive en Sans (Barcelona), calle de Massini, 55, tercero tercera—, me he libertado por completo de las alteraciones que venía sufriendo, y, en particular, del estómago, que me habían quitado el apetito, debilitandome sobremanera. Reconozco que las Píldoras Pink son un medicamento de indudable eficacia."

Las Píldoras Pink son el remedio por excelencia contra la anemia, neurastenia, debilidad general, alteraciones del crecimiento y de la edad crítica, dolores de estómago, dolores de cabeza, agotamiento nervioso. Se hallan de venta en todas las farmacias, al precio de cuatro pesetas la caja.

M.E.C.D. 2017

LAS MIL Y UNA TARDES

EL GRAN PACTO DE KELLOGG O ¡AQUI PAZ Y DESPUES GLORIA!...

—En nuestra risueña capital, allá por los tiempos en que nosotros jugábamos al marro y a las canicas, había en la calle de Quico, esquina a la plaza Vieja, un balcón que exhibía un gran letrero, formado por tres mayúsculas doradas, de gran tamaño, que decían así: PAZ... Se trataba del lacónico apellido de un comerciante perfumista, que vendía también corbatas y una variada multitud de objetos de fantasía... Era en la época del polisón, apéndice de popa extraordinariamente fantástico...

—Recuérdolo perfectamente...

—Hay también en la bella ciudad alegre y confiada una "calle de la Paz", que nos dice elocuentemente que hubo cierto pacifismo entre nuestros abuelotes... Y de entonces acá, dentro y fuera, la lluvia de guerras ha sido incesante y torrencial... ¡Apunte usté ese datito!... Y apunte usté que todos somos muy pacíficos, hasta que nos peleamos... "¡Haya paz entre los ruines!..." "¡Dejemos la fiesta en paz!..." "¡Déjeme usté en paz!..." "¡Hagamos las paces, pues!..." "¡Pax Domini sit semper vobiscum!..." "¡Venimos en son de paz!..." Y apunte usté también aquella frase con que cierto alcalde, agitando la campanilla, ponía término a las discusiones violentas de los concejales: "¡Vaya, señores, que haiga paz!..." La paz, pues, la llevamos en los labios muy a menudo... ¡En los labios!... ¡De ahí no pasa!...

—Paz habría si en cada casa de vecindad hubiese un Kellogg que propusiese la firma de un pacto... Paz habría si pactasen kelloggísticamente los esposos y las esposas, las suegras y los yernos, las amas y las criadas, los vecinos de arriba y los vecinos de abajo; el novio con su rival y la novia con su "rivala", y la pescadera con su prójima; el comerciante con su competidor; el literato endiosado y envidioso con el grafómano que le roe los zancajos; la damita elegante con la que viste mejor; el pintor con el pintor, y el cómico con el cómico, y la comadre lenguaraz con la portera irascible, y con el noctámbulo el sereno y el intrigante atrevido con sus ambiciones locas... Y paz habría, en el seno de los hogares, si en todos se procurase cerrar el presupuesto mensual con superávit, a fuerza de economía, porque como donde no hay harina todo es mohína, ¡viene la guerra doméstica cuando se acaban los cuartos!...

—Ya se ha visto en el pacto Kellogg cómo asoma la oreja la soberbia, que es el origen de todas las guerras, grandes o pequeñas, máximas o mínimas. Díjolo claramente el ministro del Uruguay: "Adolece el pacto de una grave falta de respeto a las soberanías no consideradas grandes potencias o satélites de las grandes potencias. Se ha excluído al mayor número de los Estados del mundo en el estudio y en la elaboración del pacto; pero se les deja el derecho de firmar, y, al parecer, en pliego separado. La falta de consideración no puede ser más evidente... ¡El pacto Kellogg es algo que asombra por lo insustancial y por lo ineficaz!..." Además, ¿de qué nos serviría ese pacto si no nos dejan vivir en paz las malas personas?... ¿No sabe usté que hay gente que se dedica exclusivamente a sacarle al sér pacífico de sus casillas?... Tenemos que empezar por eliminar de la vida social a ese animal bípedo a quien podríamos llamar "el arma-ciscos"... Con la circunstancia de que estos tales no son los que gritan, sino los que a la chitacallando le agotan la paciencia a cualquier prójimo... El estampido del cañón a mí no me asusta. ¡La que me descompone es la guerra sorda!... Y con la guerra sorda no acabará el pacto Kellogg. ¡Se lo garantizo, López!...

—Dió usté en el clavo... Es verdad... ¡La guerra sorda es la más temible!... Empecemos por las conspiraciones del silencio y sigamos por las confabulaciones zancadilleras... El peor enemigo no es el que le pone a usté de oro y azúl en medio de la calle, sino el que le roe a la sordina... Ese le elogia a usté en alta voz, y luego, a quien le escucha, le dice en voz muy baja ¡que es usté un bandido!... Y bien sabe usté que siempre impresionan algo las discretas confidencias... Si supiera usté dónde se cultiva con mayor perseverancia la alta estrategia de la guerra sorda, se quedaría usté completamente estupefacto... Las sonrisas benévolas serán un buen específico, pero hay que desconfiar de las imitaciones!

—Le calé, sublime López... ¡Porque ya sé quién engorda haciendo la guerra sorda!...

—¡Gloria a Dios en las alturas y paz en la tierra a los hombres de buena voluntad!... ¿Ve usté qué bien suena eso? ¡Pues no es ni más ni menos que otro pacto de Kellogg!... La paz augusta es un mito... Quiere usté vivir en paz, ni envidiado ni envidioso, y "La del Soto del Parral" se le introduce a usté por los oídos; el periódico le altera con el relato de la última catástrofe; alármanle a usté los quejidos angustiosos del gocho a quien sacrifican a la puerta de la calle; se le mete a usté por las narices el tasto del aceite frito; las moscas le cosquillean, y si las espanta, vuelven; las pulgas le pican sin motivo; le aturden con sus gritos las vecinas, y cuando está usté más descuidado, pregunta por usté un belma, si no es que vienen unas lindas jóvenes a que les compre usté unas papeletas de la rifa de un cubrepiés, para costear la misa mayor del día de San Cucufate... Y se descompone usté, y si no grita "¡guerra, guerra al infiel marroquí!", por lo menos comprenderá que la paz y la tranquilidad no son más que una ilusión de nuestros sentidos...

—Se quiere la paz, y el Gobierno francés ha llamado a trescientos mil reservistas, para que tomen activa parte en unas grandes maniobras militares... Se quiere la paz, y Alemania ha botado al agua un crucero que es una maravilla destructora... Se quiere la paz, y no cesa Italia de construir buques de guerra, y tampoco cesa Inglaterra de aumentar su flota bélica... Se aspira a la suprema tranquilidad, y los grandes químicos inventan nuevos gases asfixiantes, como si fuesen unos pequeños novelistas de baja estofa... Recuerdo ahora que en unos tiempos semejantes a los de la famosa "Vanguardia federal", que nos quiso redimir a estacazo limpio, hubo una noche, en la capital, en la calle de San Francisco, esquina a la plaza Vieja, una ensalada de palos... Yo la presencié, desde una honesta distancia. Y cuando llovían los estacazos, elevé mi casta mirada hacia el balcón de la casa en que se hallaba instalado el perfumista, y leí aquel lacónico rótulo, de grandes letras doradas: ¡"PAZ"!... Y recuerdo también que en la propia calle de la Paz hubo una noche un cisco gordo, con su potaje de trancazos... ¡Paz! ¡Paz!... No se fíe usté de las paces... "Lloraba desconsolado un militar retirado que en la guerra fué un audaz, ¡porque le había arañado su señora, doña Paz!..."

NOSTRADAMUS

MEDIAS DE SEDA
"LA GIRALDA"
3,40 par
SEDA IDEAL
DURACION ETERNA
EXCLUSIVA DE
EL PALACIO DE LAS MEDIAS
PUERTA LA SIERRA, 1

NAUTICA

Las fiestas celebradas ayer.

Se celebraron ayer, ante bastante público, las fiestas náuticas organizadas por el Racing Club.

Ha de reconocerse que la organización tuvo bastantes deficiencias.

Más que un espectáculo para el público, parecía exclusivamente para los socios de los Clubs Marítimo y de Regatas, que podían contemplarlo cómodamente. Cualquier otro lugar hubiera sido preferible, teniendo en cuenta el carácter popular de esas fiestas que ha subvencionado, con dinero de todos, el Ayuntamiento de Santander.

Se celebraron, primeramente la prueba de 100 metros, que dió la siguiente clasificación:

Primero, Manuel Valdés, del Arenas, en 1 minuto, 21 segundos 4/5; segundo, Echevarrieta, en 1-27; tercero, Raimbau, sin tiempo.

La copa del Club de Regatas la ganó Manuel Valdés.

Puntuación social: Arenas, 5; Athletic, 1; Racing, 0.

Prueba 50 metros, infantiles:

Primero, Cristián Gómez-Acebo, en 37 segundos; segundo, José Corro, sin tiempo; tercero, Quintana (petit), sin tiempo.

Prueba 400 metros:

Primero, Angel Gómez-Acebo, en 6-26; segundo, Llanos, en 6-35-3; tercero, Presmanes, sin tiempo.

Puntuación social: Racing, 4; Athletic, 2; Arenas, 0.

En esta prueba se retiró el olímpico Valdés.

Prueba 250 metros, relevos:

Primero, Arenas Club, en 3-55; segundo, Racing Club, en 3-59; tercero, Athletic Club, sin tiempo.

Clasificación total:

Arenas, 8; Racing Club, 6; Athletic, 4.

Doscientos metros, infantiles:

Primero, Cristián Gómez Acebo, en 2-50; segundo, Castro, en 3-2.

PARTIDOS DE WATER-POLO

Se jugó un partido de water-polo entre los equipos Arenas y Racing Club, empatando a dos tantos.

En el primer tiempo marcó un tanto cada bando. El primero fué del Arenas, al minuto y cincuenta segundos, de un buen tiro cruzado. El empate le consiguió el Racing Club a los cuatro minutos. En este primer tiempo, aunque dominado el equipo racinguista, sus avances ofrecían más peligro que los de los areneros.

En el segundo tiempo fueron marcados otros dos tantos. Primeramente fué el Racing Club el que marcó el mejor tanto de la tarde, obra del extremo derecha. El Arenas marcó el del empate un minuto antes de terminar el partido, después de una melée, en la que el portero santanderino no supo desenvolverse como las circunstancias aconsejaban.

Arbitró, bien, el señor Pedraja.

Por la noche se celebró un banquete en el Club Marítimo.

Y la incorrección imperdonable de quien no sabe sentarse a una mesa, dió motivo a un lamentable incidente con un querido compañero, incidente que hemos sentido como si fuera propio.

Creemos que el Club Marítimo no cedería anoche su terraza para que desde ella se ofendiese a quien iba a cumplir con su deber. Y por que así lo creemos, consideramos más imperdonable la ligereza, por cuanto que ni siquiera se supo guardar respeto a la casa ajena.

Menos presumir de deportismo y un poco más de corrección estaría muy a tono con ciertas fiestas.

AUTOMÓVILES
CHENARD WALCKER
Representante para Santander y su provincia:
Garaje MAZAS - SANTANDER

Notas deportivas.

A BENEFICIO DE UN JUGADOR

Se está preparando para el domingo, por la mañana, pues por la tarde no habrá ningún partido, a fin de que los aficionados puedan trasladarse a Astillero para presenciar el encuentro Racing-Unión, un match a beneficio de un jugador de los clubs modestos que se encuentra en la mayor miseria.

Se pretende que la lucha sea entre una selección del grupo B y el Celta F. C., campeón del Campeonato de EL CANTABRICO, y que está en excelente forma.

La selección de la serie B que jugará el domingo, a las once, contra el Celta F. C., será:

Selección serie B: Rincón (D. Sol); Martín (D. Montañés) y Diego (Celta Montañés); Arana (Gimnástico), Matas (Júpiter) y Pelayo (Izarra); Liaño (A. Gullón), Alejandro (D. Montañés), Jesús (Gimnástico), Gil (Júpiter) y Corrales (Gimnástico).

Suplentes: Remolina (D. Montañés), Martín (Gimnástico) y Cándido (Júpiter).

Celta F. C.: Corona; Rafael y Toca; Toraya, Chichi y Calderón; Gervasio, Sánchez, Rivero, Reigadas y Moneo.

Suplentes: Sierra, Santamera y X. X.

Antes de este partido se organiza otro.

CAMPOS DEL MALECON
DOMINGO, 2 DE SEPTIEMBRE
Gran partido amistoso entre
ATHLETIC CLUB, DE BILBAO
(Campeón de Vizcaya)
— Y —
REAL SOCIEDAD GIMNASTICA
(Subcampeón de Cantabria)
A las cinco menos cuarto en punto.

BOLOS

RESULTADO DE UN CONCURSO

Como oportunamente anunciamos, el domingo, 19, y toda la semana, se ha estado jugando en las boleras de don Higinio Lanza, el concurso organizado por el club A. España, de Cueto.

En este concurso, que se han hecho jugadas magníficas, ha quedado vencedora la partida de Santander formada por Andrés Gómez y Saúl Herrera, que derribaron 239 bolos, siguiéndola la de Ríos y Somonte, con 227, y Cortiguera y Márquez, con 196. El premio especial para la partida del pueblo le han ganado Tomás Montes y Manuel González; los especiales para socios del club, Sánchez y Ovejero, y Callejo y Fernández.

En el especial para emboques, han quedado empatados a un emboque Saúl, Andrés, Ríos, Oreña y Montes, los cuales se le disputarán esta tarde, a las cuatro, existiendo gran animación por presenciar estas tiradas.

Doctor VIÑA
PULMONES
Provisionalmente: Ruamayor, 22, 2.°

GRAN CONCURSO

Se ha organizado un concurso de jugadores de bolos en Puente San Miguel, para el día 2 de septiembre, con los siguientes premios:

Primero, 100 pesetas, para la partida que más bolos haga; segundo, 70 pesetas, para la que siga a la primera; tercero, 40 pesetas, para la que siga a la segunda; cuarto, 30 pesetas, para la que siga a la tercera; quinto, 20 pesetas, para la que siga a la cuarta; sexto, 15 pesetas, para la que siga a la quinta, y dos premios especiales de 15 pesetas: uno, para la partida del Ayuntamiento que más bolos haga, y otro, para la partida del pueblo que más bolos haga.

LAVABO, INODORO, BAÑERA Y BIDET
CUARTO DE BAÑO COMPLETO
DESDE 285 PESETAS
L. DEL BARRIO Y COMP.ª — Méndez Núñez, 7

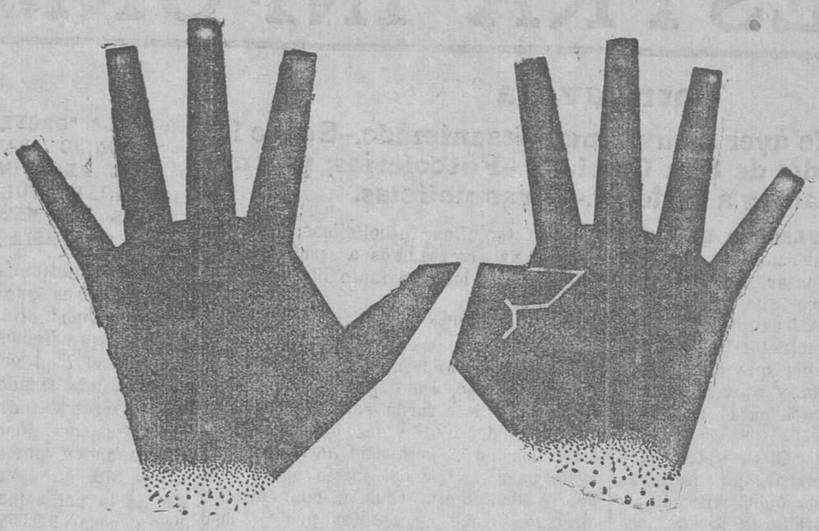
Nueve grandes ventajas
de la "Cámara Standard"
Agfa
1.ª Guarnecida de tafilete superior embutido en el cuerpo del aparato, que es de aluminio
2.ª Carga fácil y cómoda gracias al portacarretes separable. Tapa posterior articulada con charnela
3.ª Utilización completa del cuadro de película
4.ª Todos los dispositivos de regulación están a la vista simultáneamente
5.ª Dos visores, claro e iconométrico
6.ª Nuevo obturador automático, con gran variedad de tiempos
7.ª Excelente anastigmático
8.ª El aparato únicamente puede cerrarse si todo está en regla, con lo cual se evitan toda clase de violencias y deterioros
9.ª Buen género por poco dinero
De venta en todas las buenas casas de artículos fotográficos
Pídanos un número gratis de ensayo de la "Revista Agfa"
AGFA-FOTO. S. A. - Rambla Cataluña, 135 - BARCELONA

EXTRAORDINARIO PROGRAMA DE BOXEO

LAS REVANCHAS AMADOR-GABIOLA Y MUÑOZ-MORENO

El domingo, como ya hemos anunciado, en la plaza de toros de Cuatro Caminos, se celebrará la más grande manifestación pugilística que hemos presenciado en Santander desde que se dió a conocer este noble deporte, pues el programa no puede ser más interesante, ya que en él hay valores de positivo mérito.

Es indiscutible que la opinión tiene su mirada fija en la emocionante revancha Gabiola-Amador, y hay motivos más que fundados para que el interés aumente de día en día, pues a medida de que nos aproximamos a la fecha del domingo, se ve el apasionamiento entre los montañeses, y no son pocas las apuestas que se están cruzando.

BOXEO PLAZA DE TOROS
Domingo, 2 de septiembre, a las cuatro y media de la tarde.
REVANCHA
AMADOR - GABIOLA
(Equipo Cantabria) (Madrileño)
MUNOZ-MORENO

Se trata de una pelea en la que es muy difícil anticipar juicios sobre la posibilidad de cuál de los dos han de lograr la victoria; se trata de dos boxeadores de cualidades muy igualadas.

Después de lo acaecido en Munguía, lógico es esperar de Amador una encarnizada lucha, pues sabido es que si éste lograse la victoria el domingo, se pondría en condiciones de retar nuevamente a Gabiola, para disputarle el título de campeón de España, y además de que, moralmente, Amador quedaría consagrado como campeón de España, de los semi-pesados. Por estas razones hay motivos más que fundados para que en el desarrollo de este combate no falten las "palpitaciones de corazón".

BOXEO PLAZA DE TOROS DE SANTANDER:
DOMINGO, 2 DE SEPTIEMBRE
A las cuatro y media de la tarde.
FORMIDABLE REVANCHA
AMADOR-GABIOLA

Para un buen aficionado no ha de resultar menos interesante el combate de nuestro púgil (podemos decir nuestro, porque ya pertenece al equipo Cantabria) Muñoz, contra el madrileño E. Moreno. Muñoz, que ya conoce a su adversario, tratará de emplearse a fondo desde el primer momento, pues Moreno es un hombre muy peligroso, pero al campeón de Alava no se le amilana así como así, y siempre sabe buscar a su adversario en el ring. Este muchacho es suficientemente conocido de la afición para que necesite de una gran presentación, pero es justo hacer públicas las condiciones tan excepcionales que posee para llegar a la cumbre en su carrera pugilística.

El montañés Amalio hará el domingo su presentación ante sus paisanos, y se está preparando tan concienzudamente, que esperamos presenciar un combate muy interesante, porque, además, su adversario Alejo posee cualidades que le hacen ser muy peligroso; pero Amalio, que pretende ganarse el "cartel" en Santander, no se dejará batir tan fácilmente; es ágil, sereno, llevando el combate con una táctica excelente, y además posee una formidable pegada. A Alejo le hemos visto boxear y podemos dar crédito a lo que decimos sólo con manifestar que en la reunión que se celebró en Munguía para el campeonato de los medios pesados, hizo abandonar al tercer round a Unamúnzaga, muy conocido del público santanderino.

El primer combate lo sostendrán Gómez e Isidoro (pesos welter), que combatirán a cuatro rounds de tres minutos. Estos dos muchachos han de hacer un excelente combate.

BOXEO PLAZA DE TOROS
MUNOZ-MORENO
AMALIO-ALEJO
(Equipo Cantabria) (Argentino)
CEVALLOS-PUJANA

En segundo lugar saltarán al ring el púgil montañés Ceballos, contra Pujana, vizcaíno. Ceballos ya es conocido por las veces que le hemos visto actuar en el Frontón Santander, y se ve que "hay madera" y entusiasmo, todo lo cual le hará buena falta para librarse de la acometividad de su adversario, Pujana.

Hemos de hacer una advertencia importante para el público, y es que las localidades que se ponen a la venta son solamente las de sombra, motivo por el cual el aforo es pequeño y se han de agotar rápidamente las entradas, como lo prueba el que ayer, tan pronto como se abrió la taquilla, se hizo una importante recaudación. Así que, acudan rápidamente para aprovecharse del buen papel que queda.

LAS TRAGEDIAS DEL MAR

Continuamos recibiendo donativos.

Suma anterior, 1.998'20 pesetas.

Tres operarias de la fábrica de cartón, 1'50 pesetas; Lorenzo Fiochi, 2; Natividad Abascal, 2; Laurita Fiochi, 1; Pilar Alonso, 0'50.

Entregado por el secretario del Eclipse F. C., don Arturo González, como beneficio obtenido en los partidos de futbol organizados por aquella Sociedad, 1.629'20 pesetas.

Dos de la "Maruca", que viven en Reinosa, 10 pesetas.

Total general, 3.644'40 pesetas.

TINTES IBERIA
Prefieren las señoras de buen gusto, por su absoluta permanencia y fino colorido.
En Tubos para caliente y en Bolsitas para frío.
Decolorante IBERIA

Cámara de Comercio

Publicadas ayer por los periódicos locales, a ruego de esta Cámara, unas notas acerca de la nueva ley aduanera en la República mejicana, se reciben noticias posteriores, por cable, de que ha sido aplazada su vigencia, por lo que la documentación para embarque ha de seguir la tramitación que hasta ahora tenía.

CONSERVAS DE PESCADOS "VILLARIAS"
TRADE MARK
DE FAMA MUNDIAL

SIDRA
CHAMPAGNE
EL GAITERO
ÚNICA ELABORADA CON SU ÁCIDO CARBÓNICO
VALLE, BALLINA Y FERNANDEZ, S. A.
VILLAVICIOSA (ASTURIAS)

CASA RESTEGUI
MUEBLES Y TAPICERIA
Segunda Alameda - Teléfono 2699 - SANTANDER

M.E.C.D. 2017

NUESTRA INFORMACION DE LA PROVINCIA

Torrelavega

El mercado de ayer estuvo muy desanimado.--Sobre la verbena del día de San Cipriano.--Futbolerías; ya empezamos a padecer.--Otras noticias.

EL MERCADO DE AYER

Llovió algo el miércoles; pero ayer volvió el sol a calentar bastante, llevándose la frescura que tanta falta hace en el campo. Así es que los labradores continúan lamentándose, y con razón, de la desgracia que han tenido perdiendo la cosecha, y prevén un otoño e invierno fatales para sus intereses.

Este malestar se refleja desde hace unas cuantas semanas en nuestras plazas. Se ve poca concurrencia de vendedores y compradores, lo cual repercute notablemente en los comercios, que, en general, hacen menos ventas que en la misma época del año último.

Mal síntoma que viene a indicarnos la necesidad que tenemos de estar muy atentos al desenvolvimiento de los negocios y la necesidad también de seguir un plan de economías que compense, en parte, la falta de ciertas utilidades por escasez de operaciones.

Cotizaciones que registramos ayer:

Patatas, a 3,25 pesetas arroba; cerdos de matanza, a 35 arroba; medias crías, a 120 una; mamones, a 45 uno; terneros, a 3,75 y 4 kilo (muchos fueron adquiridos para Bilbao); corderos, a 7 uno.

Repollos de Herrera de Pisuerga, de 1 a 1,50 pesetas uno; pimientos gordos, de San Román, a 3 docena; tomates del mismo pueblo, a 0,50 kilo; limones, a 25 ciento; cebollas, a 0,50 ramo; zanahorias, a 1,20 kilo; ajos, a 0,40 ramo; peras de agua, a 1,50 kilo; de manteca, a 1,60; ciruelas claudias, a 1,10; encarnadas, de 1 a 1,50; plátanos, a 1,25 y 1,50 kilo; uvas de albillo, blancas, a 1,75 kilo; negras, a 1,20.

Manteca de Selaya, a 6 pesetas kilo; queso de Burgos, a 2,50 kilo; manchego, a 4,50; de Cabrales, a 6; de pasiega, a 2.

Gallinas, de 5 a 7 pesetas una; pollos grandes, a 6 uno; pequeños, a 4; patos, a 3,50 uno; conejos grandes, a 4 uno; palomas, a 3 el par; huevos del país, a 4,25 docena; castellanos, a 3,50.

Higos muy buenos, de Angeles, a peseta docena.

SOBRE LA VERBENA DEL DIA DE SAN CIPRIANO

Efectivamente; si la verbena que se proyecta celebrar en nuestra plaza Mayor el domingo de la romería de San Cipriano, va a costar mucho dinero al Municipio por el gasto que suponga la fuerza eléctrica de la iluminación, quizá convenga no llevarla a efecto; esta sería para nosotros la única razón que nos inclinara a aconsejar la suspensión de la fiesta; pero entendemos que el Ayuntamiento puede muy bien hallar una fórmula, mediante la cual haga la verbena citada sin necesidad de hacer desembolso alguno, y dicha fórmula ya saben el señor alcalde y otros compañeros munícipes en qué consiste.

En cuanto al programa de dicha fiesta nocturna, entendemos debe ser puramente regional; o sea, que si toca la Banda de música, ejecute "únicamente" aires montañeses, y alternando con dicha agrupación puede actuar el pito y tamboril, para que así el que desee rematar el día de romería danzando típicamente, pueda hacerlo hasta media noche. Esta será la única manera de hacer saber a cuantas personas vayan a San Cipriano que lo tradicional y bonito de las romerías son los cantos y bailes típicos; lo otro, las carnavaladas y danzas exóticas que invaden estas fiestas (y que momentáneamente seducen a jóvenes y viejos), debemos desterrarlas, o mejor dicho, apartarlas de lo "nuestro", si pretendemos que determinadas romerías sean realmente típicas.

No estaría mal emprender una cruzada en este sentido. El sabor regional, ese ambiente de franca alegría y sincera nobleza que se manifiesta en algunas verbenas y romerías de pintorescas aldeas montañesas, hay que mantenerle también en los pueblos y ciudades importantes.

Cuanto se escriba y se hable por conseguir esto, venga de quien venga, tendrá nuestra adhesión entusiasta.

FUTBOLERIAS

Puede decirse que el próximo domingo comenzará en nuestros Campos del Malecón la temporada futbolística, y, al parecer, dará comienzo solemnemente, pues nada menos que el glorioso Athletic Club, de Bilbao (campeón de Vizcaya), será el que se enfrente con nuestra Real Sociedad Gimnástica, que en ese día alineará sus nuevos elementos, para así tratar de hacer un buen papel frente a los vascos, que también mandarán lo mejor de los mejores equipiers.

Está muy bien que la Gimnástica comience a entrenar sus jugadores con potente once, pues está muy cerca el día en que ha de contender, en partido de campeonato regional, con el Real Racing Club, que, según nuestras noticias, prepara un equipo formidable, que defienda con denuedo el puesto de campeón de Cantabria, que viene ostentando desde hace tantos años.

El domingo, pues, es un día grande para los buenos aficionados, que, para satisfacción de nuestro primer club local, son muchos, pues recientemente se han dado de alta como socios algunos centenares, que con los que existían formarán un bloque incondicional de los blanquiazules, siempre que éstos merezcan, por su actuación y cariño a la Sociedad, las simpatías de todos.

La Gimnástica jugará en Bilbao, contra el Athletic, el próximo día 8, y tanto este encuentro como el del domingo en el Malecón, será arbitrado por don Pelayo Serrano, de común acuerdo ambos clubs.

EMPEZAMOS A PADECER

Según rumores que circulan por todas las tertulias futbolísticas de esta ciudad, ya empezamos a padecer las molestias de los que tanto blasonan de deportivismo.

Parece ser que en la tarde de ayer ha recibido la Gimnástica una carta oficial de la Federación Cántabra de Futbol, manifestando que hoy, viernes, a las siete de la tarde, se presenten dos delegados del club y los jugadores interesados, en el domicilio de dicho Comité, para asistir al juicio entablado por el Real Racing Club, el cual ha denunciado como presuntos profesionales a los equipiers que recientemente firmaron la ficha de amateurs por la Gimnástica, y que son los siguientes: Prieto, Iglesias y Carral, los dos primeros procedentes del club campeón citado, y el último, del Eclipse F. C., todos los cuales jugaron en dichos clubs la última temporada "como amateurs".

Parece ser que el principal objeto de esta denuncia es causar perjuicios al club subcampeón, y lo prueba el que la Gimnástica fichó a estos jugadores el día 6 del actual; de modo que desde esa fecha hasta el día de ayer, en que se ha recibido la carta de la Federación, han tenido tiempo suficiente, tanto el Racing como la Federación tantas veces citada, para denunciar y señalar el juicio; pero claro está, agotando todos los términos que les concede el reglamento, han dejado transcurrir los días, para que ahora, mientras se resuelve el caso en Cantabria y más tarde en la Nacional, pues ambos litigantes tienen derecho a la apelación (inútil es decir que el perjudicado lo hará), llegará el día 16 de septiembre, fecha señalada para el partido de campeonato Racing-Gimnástica en el Sardinero, y el once torrelaveguense tendrá que presentarse sin los tres equipiers adquiridos para la próxima temporada, y, por lo tanto, con un handicap grande, que supone enorme ventaja para el Racing Club, el que, al parecer, quiere seguir obteniendo triunfos ganando la batalla antes de celebrarse.

No podemos creer que este asunto, claro como el agua, puesto que los tres jugadores a que nos referimos son puros amateurs, dé lugar a que se dude, en el fallo, de la imparcialidad y rectitud de los señores que integran la Federación, cuya entidad está obligada, a nuestro juicio, a que las cosas de futbol marchen por el sendero recto y limpio de inmundicia, como corresponde al noble deporte de futbol, que en todas partes se desea puro y sin mancha.

Una vez bien documentados de cuanto está ocurriendo, hablaremos, con la claridad acostumbrada, de estas cosas; no con el fin de envenenar las cuestiones, sino, por el contrario, en nuestro deseo de que los deportistas cántabros (pues de cántabros se habla) se traten como verdaderos hermanos, tanto en el campo de juego como en las Directivas de las Sociedades, que es donde más se puede laborar por el bien y la tranquilidad de los clubs, de los jugadores y de la sana afición, que sólo piensa en presenciar competidos encuentros, pues hacer lo contrario es perjudicar y perjudicarse, en beneficio de un tercer club de fuera de la región, en el próximo campeonato nacional.

PETICION DE MANO

Para el joven abogado de la villa y corte don Manuel Méndez de Novoa ha sido pedida, en Sierrapando, al distinguido coronel de Intendencia don Francisco Esteban y su señora, doña Elena Rodríguez, la mano de su bellísima y simpática hija Rosario.

La boda se celebrará a primeros del próximo mes de octubre, en Madrid.

Tanto a los futuros esposos como a sus respetables familias, hacemos presente la más cordial enhorabuena.

UN NATALICIO

En Ganzo, ha dado a luz un niño doña Ezequiela Berastain Movellán, esposa de don César Peláez González.

EFE-CE

PRESTAMOS HIPOTECARIOS

BANCO HIPOTECARIO DE ESPAÑA
AGENCIA: CAYO POMBO QUINTANAL, PLAZA VIEJA, 4, 2.º—TELEFONO 2466.

Interés, 5'25 por 100. Duración de cinco a cincuenta años, a elegir por el prestatario, admitiendo anticipadamente reembolsos totales o parciales. Se cancelan toda clase de hipotecas anteriores. Rapidez y reserva.

BANCO MERCANTIL
SANTANDER

Sucursales: Alar del Rey, Astillero, Astorga, Barruelo, Burgos, Cabezón de la Sal, Ciudad Rodrigo, Frómista, Guijuelo, La Bañeza, Laredo, León, Llanes, Ponferrada, Potes, Ramales, Reinosa, Sahagún, Salamanca, Santoña, Torrelavega y Unquera.

Capital ..... 15.000.000 de Ptas.
Desembolsado ..... 7.950.000 —
Fondo de reserva .... 12.000.000 —

Caja de Ahorros A LA VISTA 3 POR 100. CON LIQUIDACIONES SEMESTRALES DE INTERESES, SIN LIMITACION DE CANTIDAD.

Cuentas corrientes y de depósito, con intereses de 2, 2 y medio, 3 y 3 y medio.

Créditos en cuenta corriente sobre valores y personales.

Giros, cartas de crédito, descuentos y negociación de letras documentarias o simples, aceptaciones, domiciliaciones, préstamos sobre mercaderías en depósito, tránsito, etc.; negociación de monedas extranjeras, afianzamiento de cambio de las mismas, cuentas corrientes en ellas, etc.; cupones, amortizaciones y conversiones.

Operaciones en todas las Bolsas. Depósito de Valores. Caja de seguridad para particulares.

Dirección telegráfica y telefónica: MERCANTIL.

Reinosa

EN LA "GACETA" SE PUBLICA EL ANUNCIO PARA LA SUBASTA DEL ADOQUINADO EN NUESTRA CIUDAD, CORRESPONDIENTE A LOS KILOMETROS 369 y 370 DE LA TRAVESIA GENERAL

Quizá la noticia de mayor importancia e interés que pudiéramos desear los reinosanos está concebida en el anuncio que hemos leído en la "Gaceta", por el cual vemos que se sacan a subasta, admitiendo proposiciones hasta las trece del día 24 de septiembre, las obras del adoquinado, en el cual corresponden parte de los kilómetros 369 y 370, que pertenecen a la travesía de la población. El tipo de la subasta será 199.554'75 pesetas, salvo error de las notas tomadas.

Juzgamos las obras que van a realizarse como las más necesarias e importantes, y, por tanto, el júbilo de la noticia ha de ser tan unánime como sincero, razón por la cual transcribimos la noticia, en la seguridad de que todos nuestros lectores han de compartir el triunfo logrado por el Ayuntamiento.

Sabemos también que la pauta o proyecto de la Corporación, para evitar preferencias entre los vecinos, se propone tomar un medio de punto de partida para la ejecución de las obras de adoquinado, y éste será la plaza de la Constitución, desde cuyo lugar y con dirección a la calle de Canalejas, se realizará la mitad, y la otra mitad corresponderá hasta la calle de Duque y Merino.

Como mayor detalle, haremos el siguiente cálculo de proporción: La obra será próximamente su longitud de 1.250 metros, con dirección a la calle de Canalejas, y otros tantos con dirección a la de Duque y Merino.

Como en los cálculos de anchura está comprendido las medidas de cinco a ocho metros, el proyecto no alterará en nada la longitud.

Este paso para la urbanización es gigantesco; tan sólo falta que las gestiones que se llevan con cierta Empresa no se malogren y ella sea la encargada de realizar las obras de los trozos que comprenden el paseo de Cupido hasta el límite con Matamorosa, y el que quede desde Duque y Merino hasta el crucero de Cañeda y Requejo.

NOTAS DE SOCIEDAD

De Madrid ha llegado a pasar una temporada con su estimado hijo, el culto ingeniero de Caminos, afecto a la Confederación Hidrográfica del Ebro, don José La Fora, sus distinguidos padres y su bellísima hermana.

—Ha dado a luz una hermosa niña la esposa de nuestro amigo don Benito Arozamena, a la que se la puso el nombre de Macrina, siendo padrinos don Mariano León y doña Ascensión Pérez. Reciban mi enhorabuena el matrimonio y familiares.

EN EL SALON MADRID DARA DOS VELADAS LA AGRUPACION DEL CUADRO ARTISTICO SOCIALISTA DE SANTANDER

Para la noche del jueves están anunciadas las dos funciones que darán los componentes del Cuadro Artístico Socialista, de Santander, en cuyo programa figuran las obras "La careta verde" y "El sexo débil".

Reina animación por presenciar las veladas; pues los actores dejaron buen sabor el año pasado, cuando nos hicieron otra agradable visita.

EL CORRESPONSAL

ZAPATERIA DE INCERA - Atarazanas, 12

Por reforma del local, y sólo por quince días, se liquidan parte de las existencias a precios baratísimos.

Zapatos casi de balde, desde 2 pesetas en adelante.

MAS BARATO QUE EN FABRICA :: APROVECHEN LA OCASION

Caldas de Besaya

DE SOCIEDAD

Habiendo terminado de tomar las aguas, han salido:

Para Burgos, don Atilano Varona Vaquero, comandante de Artillería.

Para Madrid, el doctor don Manuel Bolaños y señora.

Para Bilbao, el Padre Antonino Sagarmínaga, rector de la Universidad de Deusto, y su hermano don Juan, señora e hija.

Para el mismo punto, el afamado médico don Marcelo Díaz, señora y su distinguida hija, señorita Blanca.

Para Briviesca, el sobrestante de carreteras don José Ortiz e hijo.

NUEVOS AGÜISTAS

Se hospedan en el Gran Hotel los señores siguientes:

Don Alejandro Villegas, de Madrid; don Juan Martínez, de Burgos; don Federico Tejedor Melero y doña Ramona Sanz, de Valladolid; doña Atilana Sanz y sobrina, de Madrid; don Pascual Pérez, de Palencia; don Angel Torcida, de Burgos; don Ignacio Barrenechea, de Bilbao; don Hilario Seunaga, de Basurto; don Higinio Arechavala, de Pancorbo; doña María Sarro Pellico, viuda de Peral, y hermana, de Madrid; doña María Sánchez y doña Concepción Cabrales, de Llanes; don Patricio Portilla Somarriba, de Avila; doña Luisa Muñoz y sobrina, de Reinosa; señora condesa viuda de Nájera y duquesa viuda de Paredes de Nava, de Madrid; doña Cayetana Estor, de Avila; don José Luis, de Soria; don Eustaquio Marroquín, de Poza de la Sal; don Simeón Castrillo, de Miranda de Ebro; doña María Gómez y doña Felipa Roldán, de Peñaranda de Bracamonte; don Lorenzo Arribas Palacios y don Tomás Ganzo, de Santander; don Francisco Angulo, señora e hijos, de Madrid; doña Petra Molinero de Carranza y sobrino, de Salamanca; don Jenaro Méndez y hermano, de Carrión de los Condes; don Pablo Aldazábal, de Bilbao; don Patrocinio Anguita y señora, de Oviedo; doña Baldomera Sanchis, de Llanes; don Luis Seisdedos Martín, de Burgo de Osma; don Segundo Contreras, de Burgos; doña Valentina Catalán, de Villaviciosa, y don Pío Pastor Delgado y señora, de Toledo.

ANIMACION DE VERANO

Desde que comenzó el mes actual, fecha de nuestra llegada a este importante balneario, le hemos visto constantemente animado; pero como ahora, nunca. Estos días se puede decir que está en la temporada cumbre, ya que lo mismo hoteles que fondas todos están abarrotados de huéspedes, y casi no se puede decir cuál es el más favorecido, porque en todos los sitios escasean las habitaciones. Con ello, los fondistas se hinchan de ganar dinero este año. ¡Vaya negocio tener un hotel o fonda en Caldas! Se conoce que el reuma se ha puesto de moda y que los enfermos que le padecen tienen gran fe en la bondad de las aguas de este balneario, viéndose cada año más concurrido. Pero, aparte de la virtud de las aguas, hay que reconocer que Caldas reune condiciones de comodidad muy superiores a otros balnearios. Su estación de ferrocarril del Norte, a setenta metros, facilita grandemente el viaje. Posee estancias para todos los gustos y bolsillos, desde el Gran Hotel, donde las habitaciones y trato son inmejorables, hasta la modesta casa de huéspedes, donde el viajero se puede mantener por su cuenta y, mediante una pequeña cantidad, encuentra habitación y cocina bastante buenas. Un Casino de amplios salones, con diversas distracciones, en el que actúa diariamente el notable Cuarteto Iris. Cafés y bares muy propios para meriendas al alcance de todas las fortunas. Un extenso parque, donde siempre se goza de una temperatura envidiable. Y, por si esto fuera poco, está favorecido de unas proximidades encantadoras. Torrelavega, pueblo culto y laborioso, que visita todo bañista repetidas veces, regresando siempre satisfecho y complacido de sus vecinos y de su comercio. Santillana, Suances, Comillas y otros muchos, que también son frecuentados por los agüistas, ya que para ello tienen facilidades con numerosos autos de punto y taxis, en los que por poco dinero se hacen las excursiones, aparte de los coches de línea, que solamente con Torrelavega son cinco diarios, con billete de ida y vuelta, por mañana y tarde, por la insignificante cantidad de dos pesetas. Coches que el público distingue así: Baldomero, San Felices y Somahoz.

Que la temporada siga favoreciendo a estos vecinos, que tienen que vivir del verano, y que indudablemente, como he dicho anteriormente, este año están marchando de perillas.

O. CA.

27 agosto de 1928.

BODEGAS DE VINOS
VICENTE RODERO

Cosechero.—Exportador.—Almacenista.
SANTANDER: Santa Clara, 9 (central).
TORRELAVEGA: Plaza del Sol, 1 (Sucursal).
REINOSA: Marqués de Cilleruelo, 1º (Sucursal).
En estas Casas encontrarán ustedes los vinos más selectos de España.
VENTAS AL POR MAYOR Y MENOR.
SERVICIO A DOMICILIO
ESPECIALIDAD: "AÑEJO TRES AÑOS".

Plancha META

Práctica, cómoda, indispensable de viaje y en casa. Se calienta rápidamente y conserva el calor mucho tiempo. Bastan dos tabletas de combustible META para calentarla. Como en los hoteles se prohibe la plancha eléctrica, es indispensable cuando se viaja.

Precio de la plancha con su mechero, 12 pesetas.

CATÁLOGO GRATIS

Si no lo encuentra en su localidad, remita su importe por giro postal a S. A. META, Martínez Campos, 2, MADRID y se lo enviaremos libre de todo gasto.

ROYALTY

GRAN HOTEL—CAFE—RESTAURANT de JULIAN GUTIERREZ

Máquina americana "Omega", para la producción del Café Expresso.—Mariscos variados.—Servicio elegante y moderno para bodas, banquetes, etc.

Limpias

Para el próximo domingo, la Comisión de Festejos de esta villa ha preparado un concurso de natación que habrá de celebrarse en la ría, y en el cual se disputarán varios premios.

En el primer concurso infantil de 50 metros podrán tomar parte todos aquellos niños que no pasen de quince años. Para este concurso la Comisión ha donado los siguientes premios:

Primer premio, una preciosa copa; segundo, un objeto de arte, y, tercero, una preciosa medalla.

Terminado este concurso, tendrá lugar el libre, de 100 metros (velocidad); en este concurso pueden tomar parte todos cuantos lo deseen; el primer premio consistirá en una magnífica copa; el segundo, en un objeto de arte, y el tercero, en una medalla.

Terminado éste, empezará el concurso libre, de 400 metros. Primer premio, una preciosa copa; segundo, un objeto de arte; tercero, una bonita medalla.

Después de esto tendrá lugar un partido amistoso de water-polo, entre los equipos del Real Racing Club y Daring Club, de Santander; estos dos equipos son los mismos que nos visitaron en el pasado mes de junio.

Durante los festejos, una acreditada Banda de música amenizará el acto, y, terminado éste, habrá un animado baile, en el que la gente se divertirá, como acostumbra.

Y por la noche tendremos una gran verbena, amenizada por la Banda de música, el típico pito y tamboril y el clásico organillo; habrá, además, farolillos a la veneciana, disparo de bombas y cohetes y, en una palabra, no faltará detalle para dar más realce a la fiesta.

Para esto la Comisión no ha perdido detalle y creemos que estas fiestas prometen ser de las más renombradas.

Entre los muchos visitantes al Santo Cristo de Limpias, vimos al ministro de Marina, señor Cornejo, acompañado de su señora esposa y gran número de familiares.

Oyeron misa, que celebró don Eduardo Miqueli, y después desayunaron, para luego visitar los distintos bazares aquí establecidos.

Entre los que cumplimentaron al señor ministro se encontraba don Mariano García, capellán del Santo Cristo, y el presidente del Pósito de pescadores de esta villa.

EL CORRESPONSAL

TENNIS Raquetas de las mejores marcas inglesas
NUEVOS MODELOS
ARTICULOS DE GOLF
Armería de Enrique Irureta. - Ribera, 11.

Santoña

NOTABILISIMAS CONFERENCIAS EN EL CUARTEL DEL REGIMIENTO DE INFANTERIA

Sobre el interesantísimo tema "La depuración de las aguas", dió ayer una notable conferencia el capitán farmacéutico primero, don Augusto Alcázar.

Dado lo interesante del tema para la villa, el salón de la conferencia se vió abarrotado de un público distinguido, ávido de escuchar la cultísima palabra del disertante.

Comenzó éste su notabilísima conferencia haciendo un detenido examen de los primeros estudios bacteriológicos de Koch, Ebert y Gafiky, que fueron los verdaderos iniciadores de la ciencia bacteriológica, aportando datos y cifras de la mortalidad en España, comparada con la de varios países de Europa, y demostrando que la mortalidad en España es muy superior a la de aquellos países donde tienen establecido un plan higiénico de aguas.

A este respecto hace un estudio comparativo de las defunciones en diferentes poblaciones de Europa en relación con las de España, haciendo resaltar la mayor mortalidad en esta nación.

Cita varios casos de epidemias desarrolladas, única y exclusivamente, por las malas condiciones de las aguas y falta de depuración de las mismas.

Alude a los trabajos de Mills Riencke, inspector de Sanidad de Hamburgo, y de Hazen, ingeniero americano, encaminados a demostrar cómo por cada muerte que se suprime por fiebres tifoideas se evitan dos o tres defunciones por otras enfermedades.

Corroboran estos hechos—dice—los trabajos del insigne bacteriólogo español doctor Murillo, hechos con el designio de combatir estas enfermedades, entre las cuales se hallaba la tuberculosis.

Estudia la depuración de las aguas hecha en el Ejército francés con ocasión de la movilización del año 14, concretando los procedimientos a dos: javelización y mezclas oxidantes, y dando la fórmula del procedimiento a que se llegó durante la guerra europea para la depuración del agua.

Describe los coches de agua potable de que se dotó al Ejército francés por cada división de Infantería, explicando la depuración individual practicada por Gaillard, farmacéutico militar, utilizando comprimidos de hipoclorito.

Estudia diferentes métodos de esterilización, entre ellos el de los rayos ultravioleta, y la ozonización, con enumeración de sus ventajas e inconvenientes, llegando a la conclusión de que se estima como más práctico, eficaz y económico el empleo del cloro para la esterilización del agua, cuya depuración puede asegurarse por espacio de varios días.

En los abastecimientos municipales—dice—, una instalación de esta clase, proporcionada a las necesidades de la población, ofrecería grandes ventajas económicas, y, sobre todo, una absoluta eficacia desde el punto de vista higiénico.

Una gran salva de aplausos se escuchó al terminar la conferencia el señor Alcázar.

* * *

A continuación habló el coronel don Máximo Vergara, sobre "La captación del agua desde el aspecto físico-químico y geológico".

Comenzó su conferencia aportando datos científicos y explicando con todo detalle los interesantes conceptos abarcados en el tema.

Hizo muy atinadas observaciones acerca de las condiciones del agua en Santoña, sugiriendo el medio de cómo este problema podría resolverse en condiciones de economía y salubridad.

Demostró con datos científicos, haciendo gala de una gran erudición, cómo las aguas llegan a contaminarse, y medios de evitarlo.

La conferencia, desarrollada en un ambiente puramente científico, aunque sin que dejase de estar salpimentada de frases gráficas, dichas con natural elocuencia, y que prestaban gran fuerza descriptiva a su disertación, fué altamente ilustrada en estas cuestiones del agua, problema de tan alto interés para la villa.

Ambos conferenciantes fueron larga y justamente aplaudidos y felicitados por el auditorio.

El vicealmirante de la Armada don Manuel Andújar pronunció también, al final, algunas palabras alusivas al acto, congratulándose de ver allí reunidos a representantes de los distintos sectores que integran las actividades de la villa.

Como el señor coronel, en su disertación, había empleado términos técnicos, recogió algunos de éstos, entre ellos los conceptos "valencias", monovalencias", "bivalencias", etc.

Refiriéndose a las características de las "valencias", tuvo un símil afortunadísimo, que aplicó al acto que se celebraba, aludiendo a las "valencias" de cada uno de los elementos allí presentes y a la necesidad de su unión.

Los elevados conceptos del señor Andújar fueron una rotunda corroboración de las teorías expuestas por los conferenciantes.

El señor Andújar fué abundantemente aplaudido.

Finalizó el acto interpretando la Banda del regimiento, de manera irreprochable, una selección de la zarzuela "Bohemios".

EN EL CASINO-LICEO

En el Casino-Liceo se celebró una gran velada teatral, organizada por el Cuadro Artístico del Casino, a beneficio de la Asociación de Caridad Santoñesa.

Se puso en escena la comedia en tres actos "El conflicto de Mercedes".

Los intérpretes de la obra, señora Laín, señoritas Casado y Lastra y señores Millán, García y Reta, rayaron a gran altura.

El numeroso público que llenaba la sala premió con grandes aplausos la labor de los artistas.

EL CORRESPONSAL

30-VIII-1928.

POLO MÉDICO Y ODONTÓLOGO
Enfermedades de la boca y dientes
SANTOÑA
RAMALES | MARTES Y VIERNES

Sarón

LAS FIESTAS DEL SOCORRO

Con el mismo entusiasmo de años anteriores se está confeccionando por la Comisión respectiva el programa de festejos que se han de celebrar en La Abadilla y Sarón, los días 8 y 9 de septiembre próximo, con ocasión de las renombradas fiestas del Socorro, a las que anualmente acuden miles de romeros de todas partes, y, principalmente, de Santander, que ya sea en trenes o autos y demás vehículos de locomoción aportan anualmente a esta romería un contingente no menor de cuatro a cinco mil romeros.

Las fiestas religiosas se celebrarán con todo el esplendor posible.

El día 9 se celebrará en la parroquia misa solemne, con sermón, estando la parte musical encomendida a una sección de cantores de la Capilla del Seminario, reforzados con valiosos elementos de la capital.

La procesión recorrerá, como todos los años, las calles principales del pueblo, que estarán engalanadas con colgaduras de los colores nacionales.

De las fiestas profanas podemos adelantar lo siguiente: Los días 8 y 9, por la noche, se celebrarán grandes verbenas. El día 9, por la tarde, y en el robledal de la feria, se celebrará la popular romería, y habrá también grandes bailes en el Salón-Cinema. La Sociedad deportiva, de reciente creación, Unión Cayonesa, cuyo equipo, según se nos dice, está compuesto en su totalidad por elementos del valle, está en negociaciones con otras Sociedades deportivas, para ver de celebrar en dicho día un partido en los campos de sport de Sarón.

Y este año, al igual que los anterio-

M.E.C.D. 2017

...res, vamos a repetir el mismo ruego a la Compañía del ferrocarril de Astillero-Ontaneda.

Dicha Compañía no debe ignorar el crecido número de romeros, y cada vez mayor, que anualmente acuden a estas fiestas, empezando ya a afluir desde la víspera, por la tarde, y regresando, en su mayor parte, el día de la fiesta por la noche; como tampoco debe ignorar que si el servicio de trenes ordinarios, bien provisto de material, ha transportado crecido número de viajeros a estas fiestas, el mismo servicio, y en el día de la fiesta, por la noche, resulta insuficiente y molesto para el regreso.

¿Sería tan costoso organizar en dicho día un tren especial, como asimismo habilitar una taquilla más, para expender billetes?

Nosotros, por amor a nuestro valle y conocimiento al forastero que en estas fiestas nos visita, no podemos pasar por alto estas deficiencias, las que, subsanadas a tiempo, evitarían posibles desgracias, y al mismo tiempo facilitarían al viajero un poco de comodidad y a la Compañía mejor rendimiento económico.

LABORATORIO FOTOGRAFICO
EL MEJOR Y MAS BARATO
Casa ZUBIETA
WAD-RAS, NUM 5.

Solares

Han llegado hasta mí rumores de que algunos de los que tomaron parte en la cerrada celebrada el domingo se han molestado por apreciaciones que hiciera en la humorística y breve reseña que me permití hacer de dicha fiesta.

No hice más que guiarme del tono del programa; pero crean todos aquellos que hayan visto en la reseña la menor molestia, que en mi ánimo no estuvo nunca el producirla.

Y conste así, para los efectos consiguientes.

Y.

IDEAL [illegible] NK
CAFE.—BAR.—R[illegible]ANT
COMEDOR INDEPENDIENTE
MAGNIFICA TERRAZA PARA [illegible] COMIDAS
MUELLE, 7 Y 8.

Ambasaguas

Siguiendo la tradicional costumbre de este pueblo, se celebrarán los días 1 y 2 del próximo septiembre grandes fiestas en honor de su Santo Patrono, San Vi[illegible], organizadas por el [illegible] presidente de la Junta vecinal, con la colaboración de entusiastas vecinos de la localidad.

El día 1, a las diez de la mañana, solemne fiesta religiosa, con asistencia de los elementos de la Capilla de la Santa Iglesia Catedral, y sermón a cargo de un eminente orador sagrado, teniendo lugar antes de dicha festividad la procesión con la imagen del Santo.

En la tarde de dicho día se celebrará la clásica romería en el Camporra, amenizada por una brillante Banda de música, pito y tamboril y la cuadrilla de danzantes, que, sin género de duda, es una de las más típicas de la Montaña. Dos grandes verbenas habrá durante las noches del 1 y 2 en la inmemorial pradera ya citada, con gran iluminación eléctrica, y alternando con la Banda de música un piano-manubrio.

La organización de la fiesta religiosa es obra del celosísimo párroco de la localidad, don Policarpo Quintana.

Es de esperar que a estas fiestas, que se celebran en uno de los pueblos más pintorescos de esta Tierruca, y que sus organizadores han procurado rodearla del más puro sabor regional, acuda numerosa concurrencia, no sólo de los pueblos comarcanos, sino de la capital, dadas las facilidades que existen, pudiendo hacerlo los de este último punto en los trenes de la línea de Liérganes, que tienen su salida a las 8,45 de la mañana y a las tres de la tarde, continuando desde Solares en autos de línea dispuestos para este fin, encontrando iguales facilidades para el regreso.

CEMENTOS PORTLAND
JOAQUIN MADRAZO
Méndez Núñez, 11 :-: Teléf. 1365 :-: Santander.

MARITIMAS

(Día 30 de agosto.)

IMPORTACION

Altura.
Sin movimiento.
Gran cabotaje.
Vapor "Mariano Cano" (transbordo del vapor "Andes"), de Bahía: 125 sacos (7.563 kilos) de café a la orden.
Cabotaje.
Sin movimiento.

EXPORTACION

Altura.
Sin movimiento.
Gran cabotaje.
Sin movimiento.
Cabotaje.
Vapor "Cabo Razo", cargando para Sevilla, Málaga, Alicante, Valencia, Tarragona, Barcelona y Castellón de la Plana.
Vapor "Peris Valero", cargando para El Ferrol, La Coruña, Villagarcía, Vigo, Sevilla, Cádiz, Huelva, Cartagena, Alicante, Almería, Barcelona y Ceuta.

SITUACION DE LOS BUQUES DE ESTA MATRICULA

Vapores de Francisco García:
"Francisco García", en viaje de Penarth a La Coruña.
"Magdalena R. de García", en Barcelona.
"Tres Hermanos", en Valencia.
Vapores de Luis Liaño (S. en C.):
"José", en Argel.
"Esles", en Huelva.
"Cantabria", en La Laja.
Vapores de Angel F. Pérez:
"Emilia S. de Pérez", en viaje de Dicido a Newport.
"Alfonso Pérez", en viaje de Amsterdam a Montreal.
Vapores de la Compañía Santanderina de Navegación:
"Peña Labra", en Cardiff.
Cardiff.
"Peñas Rocías", en Pasajes.

EL TIEMPO

Parte del Semáforo:
"Viento Sur flojo. Mar llana. Cielo casi cubierto. Horizontes nubosos."
Telegrama del Observatorio Central:
"Saltará Levante en el Estrecho."

MAREAS PARA HOY

Pleamares: 3'37 a. m. y 3'56 p. m.
Bajamares: 9'54 a. m. y 10'13 p. m.
(Para obtener la hora local hay que restar quince minutos.)

ESPECTACULOS

TEATRO PEREDA.—A las siete y las diez y media: cinematógrafo; Hermanas Obiol, Agudiez y Luisita Esteso.

Relojería SUIZA
Relojes de todas clases y formas.
TELEFONO 1702.
AMOS DE ESCALANTE, NUMERO 4.

EL CANTABRICO Hotel y Restaurant
SERVICIO MODERNO
PARA BODAS Y BANQUETES

LEYENDO LA PRENSA EXTRANJERA

Algunos periódicos franceses solicitan aumentos de sueldo para las más altas representaciones nacionales.

París. — En "Le Matin" publica Stéphane Lauzanne un editorial diciendo que Francia debe aumentar los emolumentos que perciben las más altas representaciones de dicho país. Entre otras cosas, opina que los sesenta mil francos que se solicitan como dietas a los parlamentarios no es una cosa excesiva si se compara con los 250.000 francos (10.000 dólares) que la ley concede en los Estados Unidos a los diputados y a los senadores.

Y lo que es cierto—sigue diciendo—, en relación con las dietas de los diputados, es también verdadero con respecto a los presidentes de las Cámaras y al presidente de la República.

Basta para ello con recordar lo que sucede en otros países. En Inglaterra, el "speaker" de la Cámara de los Comunes cobra cinco mil libras esterlinas anuales (625.000 francos), y el lord canciller, que desempeña funciones de presidente de la Cámara, tiene un sueldo de cuatro mil libras esterlinas (500.000 francos). En los Estados Unidos, en donde los salarios de los hombres públicos han sido siempre poco elevados comparativamente, el presidente del Senado cobra 375.000 francos, y el "speaker" de la Cámara de representantes, 250.000 francos. Ninguno de estos personajes está sujeto a los gastos de representación, como los presidentes de nuestras dos Asambleas.

Y esto es más verdadero, quizá, cuando se trata del primer magistrado de la República de los Estados Unidos. Las costumbres norteamericanas, lo mismo que la situación geográfica de Norteamérica, evitan al jefe del Estado el ofrecer grandes fiestas o recibir a grandes personajes extranjeros.

No es Washington uno de esos lugares del mundo por donde pasan continuamente soberanos, príncipes herederos y ministros. Y cuando, por azar, se da una comida en la Casa Blanca, la ley Volstead exige que no se sirva otra bebida que agua helada. No obstante, en la lista civil, y como gastos de representación también, tiene el presidente de la República un renglón que asciende a cien mil dólares, o sea, dos millones y medio de nuestros francos.

Y el sueldo, con gastos de representación, del presidente del Reich, se eleva a 750.000 marcos oro, o sea, cuatro millones quinientos mil francos.

Drama sangriento en el Sur tunecino. — Unos bandidos hieren a cinco personas y se llevan a una joven.

Túnez.—Un drama sangriento y un secuestro audaz han tenido lugar cerca de Zarzis, en la proximidad de la frontera tripolitana.

Una muchacha indígena ha sido secuestrada por unos bandidos, ante la vista de su marido y de toda la familia.

La muchacha, la cual se había casado recientemente con el hijo de un viejo labrador llamado Amor Gelite, se encontraba en compañía de su marido y de varios miembros de la familia de éste en el patio de la casa, a la caída de la tarde, cuando, de pronto, fué derribada la puerta, dando paso a una cuadrilla de malhechores armados, que, sin decir palabra, comenzaron a dar sablazos y puñaladas a aquellas gentes.

Tres hombres cayeron heridos. Una mujer de la granja pretendió ir al interior de la casa, para empuñar un fusil; pero fué rápidamente desarmada por uno de los agresores, el cual la hirió bárbaramente.

Después los asaltantes se apoderaron de la joven y la llevaron presa.

El viejo Gelite está en estado grave a consecuencia de las heridas recibidas. Sus dos hijos están, igualmente, heridos seriamente. Dos mujeres presentan lesiones de pronóstico reservado.

Se supone que la agresión es consecuencia de una venganza, cuya causa inicial debe de residir en la joven que ha sido robada.

Un polaco corta de una dentellada la punta de la nariz de su patrón.

Metz.—Mr. Jacob, labrador en Grigy, hizo reconvenciones a su vaquero, el polaco Siery Wasile. Con este motivo, se entabló viva discusión, que terminó con una lucha cuerpo a cuerpo entre los dos hombres.

El polaco cortó a su patrón la punta de la nariz de una tremenda dentellada.

Mr. Jacob, que, además presentaba contusiones en el vientre, se encuentra en estado muy grave.

El obispo de Metz bautiza al décimoquinto hijo de un obrero.

Metz.—Monseñor Pelt, obispo de Metz, ha bautizado en la iglesia de Saint-Eucaire al décimoquinto hijo del obrero municipal Adam Igel.

Al citado obrero le viven, gozando de completa salud, doce hijos, de los quince que ha tenido.

EL CANTABRICO
Apartado 20.

Exposición de fotografías.

El Patronato Nacional de Turismo ruega a todos los fotógrafos, profesionales y aficionados, envíen fotografías para una Exposición que se inaugurará en Madrid, recorriendo después las principales poblaciones de Europa y América.

Los envíos se harán al Patronato Nacional del Turismo, calle de Alcalá, 71, Madrid, del 15 al 31 de octubre próximo, y se ajustarán a las siguientes bases:

1.ª Las fotografías, que deberán ser positivas, en papel, por cualquier procedimiento, sin excluir las iluminadas a mano, tendrán un tamaño mínimo de 24 × 30 c/m., y se referirán a paisajes, marinas, monumentos, obras de arte, tipos regionales, etc., etc., de España y de sus posesiones.

2.ª Cada una de ellas llevará, fácilmente legible, la indicación de lugar y provincia y la firma del autor.

3.ª Las fotografías se enviarán montadas en cartulinas, con sus correspondientes anillas de suspensión, siendo muy de estimar que, en lugar de cristales protectores, lleven láminas de talco o celuloide, y que sus medidas exteriores se ajusten a uno de los tres tamaños siguientes: 30 ×40, 40 ×60, 60 × 100 centímetros, para facilitar el embalaje y expedición en buenas condiciones. Ajustándose a los tamaños exteriores indicados, las fotografías pueden ser apaisadas o verticales y también incluirse varias en un mismo soporte.

4.ª Un Jurado de admisión, designado por el Patronato, seleccionará las obras que deban figurar en la Exposición, siendo sus decisiones inapelables.

5.ª Cada expositor puede remitir un número de fotografías ilimitado, y el Patronato concederá diplomas de cooperación al turismo a todos aquellos cuyas obras sean admitidas para figurar en la Exposición. Se otorgarán diez diplomas de honor a los autores de los envíos más notables.

El Patronato estimará que la rotulación de las fotografías se haga en español, francés e inglés, y para facilitarlo enviará las traducciones que de él se soliciten a los señores que deseen concurrir a esta Exposición.

6.ª Los autores conservarán la propiedad de sus fotografías, que les serán devueltas al terminar las sucesivas Exposiciones, sin que el Patronato responda de accidentes en viaje o en los locales de Exposición.

BOLSAS

DE MADRID

	Día 29	Día 30
Interior F.	75 75	75 80
— E.	75 75	75 80
— D.	75 75	75 80
— C.	75 75	76 00
— B.	75 75	75 80
— A.	75 75	75 80
— G y H.	75 25	75 25
Exterior (partida)	00 00	00 00
Amortizable 1920 F.	00 00	00 00
— — E.	00 00	00 00
— — D.	00 00	95 00
— — C.	94 77	95 25
— — B.	94 75	95 00
— — A.	94 75	95 00
— 1917.	94 00	94 25
— 1926.	103 8	103 85
— 1927 (con impuesto)	92 75	93 00
— — (sin impuesto)	105 00	105 15
CEDULAS		
Banco Hipotecario 4 %	00 00	00 00
— — 5 %	101 25	101 25
— — 6 %	111 75	111 00
Banco de Crédito Local 6 %	103 50	000 00
— — 5 1/2 %	101 00	000 00
ACCIONES		
Banco de España	000 00	580 00
— Hispano Americano	228 00	000 00
— Español de Crédito	465 00	000 00
— Central	205 00	205 00
Tabacos	000 00	236 00
Azucareras (preferentes)	154 50	000 00
Telefónicas	99 75	99 75
Norte	619 00	622 00
Alicante	592 00	596 00
OBLIGACIONES		
Azucareras, sin estampillar	82 50	00 00
Alicante 1.ª	340 00	346 50
Norte 1.ª	00 00	00 00
Asturias 1.ª	00 00	00 00
Norte 6 %	105 50	105 50
Asturiana de Minas	000 00	000 00
Hidroeléctrica Española 6 %	000 00	000 00
Cédulas argentinas	2 58	0 00
Francos (París)	23 45	23 60
Libras	29 20	00 00
Dollars	6 025	0 00
Marcos	00 00	00 00
Liras	00 00	00 00
Francos suizos	000 00	000 00
— belgas	00 00	00 00

(Información del Banco de Santander.)

DE BILBAO

	Día 30
ACCIONES	
Banco de Bilbao	»
Banco de Vizcaya	1.970
F.-C. Santander-Bilbao	620
F.-C. de La Robla	615
F.-C. Vascongados	»
Electra de Viesgo	»
Hidroeléctrica Española	235
Hidroeléctrica Ibérica	»
Minas de Cala	»
Minas del Rif (N.)	650
Id. (P.)	755
Marítima del Nervión	»
Marítima Unión	»
Naviera Sota y Aznar	»
Vasco Cantábrica de Navegación	»
Altos Hornos de Vizcaya	185
Duro Felguera	71
Papelera Española	198, 190 y 199
Unión Resinera Española	125
Unión Españ.ª de Explosivos	1.436
Siderúrgica Mediterráneo	128 75
Petróleos	155
OBLIGACIONES	
F.-C. Santander-Bilbao, 4 % 1.ª	85
Id. id. 5 %	»
Electra de Viesgo, 5 % 1920	95
Id. 6 %	»
Hidroeléctrica Ibérica, 5 % 1906	95
Id. 6 %	»
Hidroeléctrica Españ.ª, 5 %	»
Id. 6 %	
Hispano Americano de Electricidad	»
Constructora Naval, 6 % B 1917	102 65
Irala-Barri 6 %	97
Siderúrgica Mediterráneo	»
Telefónicas	»

(Información del Banco de Santander.)

DE BARCELONA

	Día 29	Día 30
Interior (partida)	75 80	75 85
Amortizable 1920 (partida)	94 90	94 80
— 1917 —	94 15	94 10
— 1926 —	103 80	104 25
— 1927 (con impuesto)	92 50	92 70
— — (sin impuesto)	104 75	104 75
Acciones Norte	124 05	125 35
— Alicante	118 40	119 25
— Andaluces	82 20	83 40
Obligaciones Norte, 1.ª	76 25	78 50
— — 6 %	105 25	105 15
— Asturias, 1.ª	73 35	73 75
— Valencianas-Norte	103 85	104 00
— Alicantes, 1.ª	73 15	73 25
— — 6 %	104 50	104 25
— Andaluces, 1.ª		
3 % fijo	69 00	69 00
— — 6 %	102 75	103 00
— Trasatlánticas,		
5 1/2 1925	101 15	101 25
— Surias, 7 %	000 00	103 00
Francos (París)	23 65	23 65
Libras	29 25	29 275
Marcos	1 44	1 44
Dollars	6 025	6 03
Francos suizos	116 10	116 15
— belgas	83 80	83 80
Liras	31 65	31 75
Florines	00 00	00 00

(Información del Banco de Santander.)

VIDA SOCIETARIA

CASA DEL PUEBLO

Sindicato Metalúrgico Montañés
SECCION DE NUEVA MONTAÑA.

Mañana, sábado, a las cinco y media de la tarde, se celebrará junta general extraordinaria para tratar de los turnos establecidos por la Empresa.

Se recomienda a todos asistan con puntualidad.

Juventud Socialista.

El lunes, a las ocho de la noche, se reunirá el Comité de esta Juventud para resolver varios asuntos de urgencia.

Sociedad Menéndez y Pelayo.

Esta tarde, a las siete y media, en el Ateneo de Santander, dará la conferencia del curso don Fernando Barreda, presidente de la Cámara Agrícola y alcalde de Santander, sobre el tema "El porvenir agrícola y ganadero de España".

Puntos de venta de EL CANTABRICO

EN MADRID: M. Ontañón, calle de Alcalá, quiosco "Las Calatravas"; J. Sánchez Herrero, Alcalá, frente al número 57.—Mariano Martín, frente al Teatro Apolo; Teófilo Gómez, frente al Teatro Alkázar.

EN BARCELONA: Sociedad Española de Librería, Biblioteca de la Estación del Norte, quiosco "El Carmen"; José Rexachs, rambla del Centro, frente al Teatre Liceo.

EN VALLADOLID: Francisco Valero.

EN BILBAO: Teófilo Cámara, alameda de Mazarredo, 15, y A. Urquijo, 24, librería; quiosco del Arenal y de la Gran Vía; quiosco de la Estación del Ferrocarril de Santander.

EN SAN SEBASTIAN: César Huidobro, Miracruz, 7.

EN OVIEDO: Quiosco de la Estación de los Ferrocarriles Económicos.

EN BURGOS: Luisa Almendres, San Pablo (estanco 5).

EN PALENCIA: Higinio Abad, Pez Espina, 11.

EN EL FERROL: Celestino Comadira, San Francisco, 28.

SECCION DE ANUNCIOS CORTOS POR PALABRAS

NO HAY LAMPARA que iguale en calidad a la renombrada marca "Philips". Venta: Viuda J. García (óptico), San Francisco, 15, Santander.

CONSULTANDO nuestros precios, tenemos seguridad de aumentar nuestra clientela. Viuda J. García (óptico), San Francisco, 15, Santander.

COMPRA-VENTA DE FINCAS. Antes de comprar o vender una casa, consulte a la Bolsa de la Propiedad, Hernán Cortés, 1.

PASTILLAS "BONALD", cloro-boro-sódicas, mentol y cocaína: boca, garganta, toses, preventivas de la gripe. De venta: droguería Pérez del Molino y farmacias.

DOS PIROMETROS de uno a [illegible] grados, esfera forma reloj, con dos metros varilla de acero cada uno, para ser montados independientes del horno, se venden. Razón, Administración.

MOTOCAMARA PATHE, maravilla cinematográfica; reserva la alegría de "revivir" el tiempo pasado con todos sus detalles. Venta y revelado de películas, Ortega, óptico, Burgos, 1.

ENCUADERNACION. — Pastas españolas. Albumes sin costura. Fotografías. Protocolos. Archivadores. Devocionarios. Arreglo bibliotecas. Daniel González, San José, 5.

RADIOTELEFONIA. — Ultimas creaciones norteamericanas. Receptores. Material de montaje y accesorios. Exclusiva "Sonocorde", campeón de altavoces. Metalúrgica, Muelle, 1; teléfono 2622.

AVISO AL PUBLICO. — Muebles nuevos Casa Martínez. Más barato nadie. Para evitar dudas, consulten precios. Juan de Herrera, 2.

GRABA gratis el papel de escribir, con artísticos monogramas, Papelería Corazón de Jesús (los Padres Jesuítas). — Tarjetas visita, dos pesetas ciento.

PIANOS. — Le garantizamos una economía de 250 a 1.000 pesetas en la adquisición del piano que precisa usted. Tenemos las marcas de mayor garantía mundial; díganos la que le interesa y le daremos un precio ventajosísimo, puesto en su domicilio. Escriba a "Casa Viña-Muebles", Oviedo.

TRASPASO de un moderno garaje, muy amplio y bien situado. Informarán en esta Administración.

VENDO barato, pueblo cercano, hermoso chalet, agua, [illegible] cochera, garaje, cerrado [illegible] con cincuenta carros sobrada. Informarán, Roque Cabildo, Atarazanas, zapatería.

GABINETES, comedores, sillería tapizada, armarios, paragüeros y varios muebles, cedo baratísimo. "Al Todo vende Ocasión". Tableros, 3.

MAQUINAS de coser. — Ocasión: "Singer", desde 75 pesetas, garantizadas cinco años. Unico taller reparaciones todos sistemas. Atarazanas [illegible], relojería Martínez.

BUENA OCASION para comprar máquina de hacer vainica, con motor, marca "[illegible]r", último modelo; poco uso. Razón, esta Administración.

SE VENDE comedor y paragüero. Razón: San José, 16, segundo centro.

GASOLINERA, propia para veraneo, completamente equipada, se vende, económica. Informarán en esta Admón.

SE ALQUILA local para taller. Informarán, Padilla, 28 (escritorio).

SE ALQUILAN espléndidos almacenes, cuarenta y ocho metros cuadrados; sitio céntrico. Informarán en esta Administración.

"EL MOLINO". — Harinas, cereales y abonos químicos. Almacén "El Molino", Cabezón de la Sal.

FARMACIA. — Se traspasa la del Sardinero, por no poderla atender el farmacéutico actual. Buenos rendimientos. Dirigirse a "Sares".

SE VENDE coche "Chevrolet", cinco plazas, turismo, seminuevo, en 1.850 pesetas, a toda prueba. Informarán, periódico.

OCASION.—Se venden varios mamparos y pupitres, propios para tienda u oficinas, y varias camas con sus ropas, en buen uso. Todo muy barato. Informan, Velasco, 11 y 13, tienda.

EN TORRELAVEGA se alquila un almacén amplio, con puerta cochera, en la calle de la Quebrantada, a diez metros de los Cuatro Caminos. Para informes: Cesáreo Varela, Torrelavega.

"CITROEN" 10 HP., torpedo, 1.250 pesetas; "Peugeot", 5 HP., cabriolet, 2.000 pesetas. Garaje Vallina.

TRASPASO tienda comestibles, bebidas, acreditada, poca renta, con o sin existencias. Informará Melchor López, Reinosa.

IMPRESORES: ¡Ocasión!—Se vende, precio de ganga, una minerva de imprimir, una guillotina 51 cm. de luz, una perforadora y varios tipos, todo en buen uso. Informarán, EL CANTABRICO.

NECESITASE pequeño local, céntrico, propio para industria, o traspaso. Informes: Travesía de San Fernando, letra A.

"PLUS ULTRA", café-restaurant. — El más moderno de Solares. Montado con toda higiene. Se sirven comidas a todas horas. Reservados para familias. Especialidad en churros.

SE VENDE o alquila, en el centro de la ciudad, el mejor local para industria, fábrica, depósito. Informes: Calderón, 9.

ARRIENDAN piso del chalet "María Romana", en Valbuena, próximo Numancia; cuarto baño, y algo jardín. Razón, al lado, "Villa Enrique".

SE TRASPASA, por fallecimiento de su dueño, la acreditada Casa de comidas y bebidas, sita en la plaza de la Libertad, "La Nueva Suiza". Para informes, en la misma Casa.

CAMIONETA "Ford", seminueva, neumáticos de aire, con carrocería, propia ferias y mercados, o sólo el chasis, se vende, barata, a prueba. Carpintería de Larrea, cuesta del Hospital.

SE ALQUILA local, propio para confitería o ultramarinos, esquina Menéndez Pelayo; tiene dos escaparates, estantería, vitrina y mostrador; piedra mármol.

VENDO el piso cuarto derecha de la calle Río de la Pila, número 12, llave en mano, soleado, espacioso. Informes en el mismo.

TRASPASO pequeña industria, calle céntrica y concurrida, propia para matrimonio. Informa, Admón.

URGENTE vendo mansarda, esquina, frente Teatro, seis mil pesetas. Quien haga oferta razonable será suya. Razón: Cisneros, 14, bajo. Gonzalo.

SE TRASPASA, en Reinosa, "Bar España", muy acreditado y en sitio muy céntrico, por no poderlo atender su dueño. Informará el mismo.

PERDIDA de una cartera conteniendo documentación y algunos billetes. Se gratificará a quien la entregue en Cádiz, 11, carpintería.

CENTRO ciudad, vendo casita bien alquilada, renta siete y medio por ciento limpio. Razón, Administración.

SE TRASPASA establecimiento de comestibles y bebidas, por no poderlo atender su dueño, en pueblo próximo capital. Informes en esta Administración.

SE NECESITA un medio dependiente, práctico en mercería y paquetería, con buenas referencias. Dirigirse: Vargas, 15, primero izquierda, de nueve a diez de la mañana.

AÑA que sepa bien su obligación se necesita. Informarán, avenida los Infantes, "Villa Eusebia".

VENDO casa planta baja, con huerta, 10.000 pesetas, y chalet, cuarto baño y jardín, en 23.000. Informes: Tienda Sotileza, Valbuena.

BARRIO OBRERO DEL REY. Transfiero los derechos de una planta baja, con terreno. Razón: San Martín, letra M.

CORRESPONSAL, idiomas, traducciones, por horas o fijo, se ofrece. B. R., Admón.

ALQUILO local grande, para almacén o cosa análoga, en la calle San Pedro. Informa Administración.

TRASPASA representaciones, en buena marcha hace años, por falta salud. Cartas: R. B., Administración.

GRAN OPORTUNIDAD. — Interesantísimos lienzos, espejo ébano y marfil, maravilla de arte, urge vender. Hernán Cortés, 9, tienda.

CAZADORES: Por no poder cazar, vendo dos magníficas escopetas, seminuevas, calibres 12 y 16, fuego central. Informes, esta Admón.

ALFALFA seca, en pacas. A quien le interese comprar en partidas, no menores de un vagón, puede dirigirse a Atanaulfo Vidal, paseo de Taladriz, número 2, Valladolid.

QUINCE DUROS mes, alquilo casa completamente amueblada, siete camas, agua, en aldea cerca mar; un trimestre como mínimo. Razón, Administración.

SE VENDE un aparato de columpios. Informes: calle Alta, 29, carpintería.

SE DESEA piso en Santander, bien soleado, céntrico, capaz ocho personas, prefiriendo calefacción; renta 100 a 200 pesetas. Ofertas, con precio y detalles, hasta día 31, José Zaragoza, San Miguel, 6, Valladolid.

AVISO.—Se pone en conocimiento del público que la casa que trata de vender Félix Vega, en el pueblo de San Román, pertenece a éste y a su mujer, Rita Bárcena, sin cuyo consentimiento no puede venderla.—Rita Bárcena.

SE DESEAN estables desde pesetas cuatro cincuenta en adelante. Para informes: Cádiz, 15.

SE VENDEN patos corredores indios, gallinas de varias razas, a precios de corrientes; palomas y pichones. Informará Labrador.

DEPENDIENTE de sastrería, sabiendo cortar, desea colocación para dentro o fuera de la capital. Informes: A. Gómez, Cisneros, 21, principal izquierda.

SE OFRECE un criado de servicio, con bastantes años de práctica, para lechería, sabiendo ordeñar, segar y demás obligaciones. Razón, en esta Administración.

"ALFA" (honra de la industria nacional) es la máquina de coser que toda señora debe conocer, antes de decidirse a comprar. Perfección. Economía. Lujo. Exposición: General Espartero, 4, segundo izquierda. — Se precisan agentes.

¡GANADEROS! — Si queréis economizaros tiempo y dinero, consultad precios de paja a Andrés Sánchez, Bóo.

CASA particular, matrimonio solo, admitiría estables desde 4, 5, 6 pesetas; pensión completa. Informarán, Burgos, 44, cuarto.

PERRA sabuesa, cazando, a prueba, tres años, perfecta, sobre liebre. — Cachorro once meses, magnífica sangre, pronto entrar en caza. Ambos excelente salud. Razón: G. Fraile, Concordia, número 5.

EN CAMPUZANO, barrio Cotero, véndense dos casas de planta baja y piso, y dos de planta baja, más veinte carros terrenos labrantío. Informes: Manuel Torre, Sierrapando (Norte).

SETTERS LAVERACK, cachorros cinco meses, pura sangre. Padre, 31 premios, varios en París. Declarado el más bello de Francia, según puede acreditarse por revistas cinegéticas y pedigree. Razón: G. Fraile, Concordia, 5.

HABITACION confortable, para una o dos personas confianza, sitio céntrico, ofrece buena familia. Informes, esta Administración.

TENEMOS negocios que, empleando poco capital, les producirán crecidos intereses; no se cobra honorarios a los compradores. Reserva absoluta. Burgos, 30, primero.

ENTERESE: Vendo tienda, con géneros, setecientas pesetas; piso tercero, 7.000; casa con trece carros, quince mil quinientas; el primero que lo vea compra, si tiene el dinero. Burgos, 30, 1.

M.E.C.D. 2017

ESPERANZA GOMEZ
Profesora en partos. Hospedaje embarazadas. Consulta diaria, Santa Clara, 7, 4.º
SANTANDER

Adelfa Pila
:: PROFESORA EN ::
PARTOS Y MASAJISTA
Consulta de 3 a 4
Concordia, 7 triplicado.- Teléf. 2254

AGUAS MINERALES NATURALES PURGANTES DEPURATIVAS.

"LA FAVORITA" CARABAÑA "LA FAVORITA"

PROPIETARIOS: HIJOS DE R. J. CHÁVARRI. ANTONIO MAURA, 12. MADRID

JABON SALES DE CARABAÑA: PASTILLA 1,25 Y 0,80 PESETAS

CUANDO TENGA QUE COMPRAR
Americanas y Pantalones Sport para Verano
Trincheras, Pellizas, Gabanes o Trajes
PIDA EN TODAS PARTES MARCA **MURALLA**

Confecciones
MURALLA
MARCA REGISTRADA

Son los mejor confeccionados, de corte más elegante y mayor duración. - No se deje sorprender y exija en cada prenda la **MURALLA**, registrada, que es garantía de positivo resultado.

Depósito central para el Norte de España: Almacenes LA BATALLA
ATARAZANAS, 4-6

EL QUE SUFRE DE LOS NERVIOS ES PORQUE QUIERE!
Curación segura con el
Elixir Bertrán
recetado por los médicos más eminentes para curar EPILEPSIA, HISTERISMO, NEURALGIAS REBELDES, PALPITACIONES, INSOMNIO, PÉRDIDA DE MEMORIA, APOPLEGIA, DESVANECIMIENTOS, etc., etc.
NO DESCONFIE DE SU CURACION POR ANTIGUO QUE SEA EL MAL ✣ Depositario: Pérez del Molino

---

Suprime el vello
DEPILATORIO MARIA STUARD
especial para cutis delicados.
DE VENTA EN TODAS LAS BUENAS PERFUMERIAS Y DROGUERIAS DE ESPAÑA
- R. ROLDOS -
MUNTANER 67 · BARCELONA

De venta en Santander: Don Eduardo Pérez del Molino. Plaza de las Escuelas.—Perfumería

---

Compañía Trasatlántica Española
VAPORES CORREOS

Línea a Cuba y Méjico.

PROXIMAS SALIDAS DE SANTANDER salvo contingencias:
Vapor CRISTOBAL COLON, el 21 de septiembre.
— ALFONSO XIII, el 13 de octubre.
— CRISTOBAL COLON, el 4 de noviembre.
— ALFONSO XIII, el 26 de noviembre.
— CRISTOBAL COLON, el 18 de diciembre.
admitiendo pasajeros de todas clases y carga con destino a HABANA y VERACRUZ.
Estos buques disponen de camarotes de cuatro literas y cubiertas para emigrantes.
PRECIO DEL PASAJE EN TERCERA CLASE ORDINARIA
para Habana, Ptas. 535, más 20'25 de impuestos; total 555'25
para Veracruz, — 585, más 13'50 — : — 598'50

Línea Mediterráneo-Brasil-Plata
El día CINCO de SEPTIEMBRE saldrá de Barcelona el vapor
INFANTA ISABEL DE BORBON
admitiendo pasajeros de todas clases con destino a Río Janeiro, Montevideo y Buenos Aires.
Precio del pasaje en tercera clase ordinaria, para ambos destinos, incluídos impuestos, 563'50 pesetas.
La Compañía abona a los pasajeros el importe del trayecto por ferrocarril desde Santander a Barcelona, puerto donde deberán embarcar.
Para más informes y condiciones, dirigirse a los agentes en Santander: SEÑORES [illegible] DE ANGEL PEREZ Y COMPAÑIA, paseo de Pereda, [illegible] teléfono 23.—Dirección telegráfica y telefónica: [illegible]

LOS DOLORES Y ENFERMEDADES DEL **ESTÓMAGO**
SE EVITAN Y CURAN
comiendo despacio y a horas fijas y masticando bien.
No leyendo durante la comida y evitando las emociones perturbadoras de la digestión.
Tomando después de cada comida una taza de la
CURA VEGETAL Nº 13 DEL ABATE HAMON
poderoso regulador de las funicones digestivas que cura radicalmente los
DOLORES DE ESTÓMAGO
MALAS DIGESTIONES
DISPEPSIA, ACEDIAS
GASTRITIS, ARDORES, Etc.
7'80 Ptas. la cura para un mes, en principales farmacias o contra reembolso. Laboratorios Botánicos y Marinos, Ronda Universidad, 6 - Barcelona
LAS VEINTE CURAS VEGETALES DEL ABATE HAMON
LEA EL LIBRO "LA MEDICINA VEGETAL" QUE MANDAMOS GRATIS

José de la Lastra
Talleres de cantería, marmolería, talla y escultura. Trabajos de todas clases para cementerios.
Perines, número 11, Santander.

Usted conseguirá tomar un buen café comprando el de la marca

CAFES EL DROMEDARIO
SANTANDER
ANTONIO FERNANDEZ & COMP.ª
Importadores de azúcares, cacaos, cafés, canelas.
Venta al detall: Principales tiendas de ultramarinos.—Estuches de un kg., 1/2 kg. y 1/4 kg., y bolsas de 1.000, 500, 250 y 100 gramos, todo precintado.

VIUDA DE Sinforiano Sisniega
Almacén de cristales de todas clases. Gran depósito de lunas y espejos de todos tamaños. Marcos y molduras.
Amós de Escalante, núm. 2.
Teléfono 2823.—Santander.

LA SILUETA ELEGANTE

es producida por la acertada elección del corsé, de un corsé que realce la gracia natural, y que sólo puede ser obra de
Warner's

ESTA linda faja se distingue por su forma incomparable. De satén y tricot de goma, científicamente combinadas, moldea suavemente, como acariciando, y proporciona aquella comodidad y distinción que toda señora desea.

LAVABLE Y DE RESULTADO GARANTIDO
- Visite nuestra - sección de corsés
EL GALLO DE ORO
Atarazanas, Pi y Margall y Juan de Herrera ✣ SANTANDER

ARTICULOS DE OCASIÓN

Vestiditos para niños, en percal blanco, a	1,25 pesetas.
— — — punto de seda, en colores	3,50 —
Opalina en colores para ropa interior, el metro	1 —
Vuelas, dibujos novedad, el metro	1,50 —
Cretonas fantasía, muy anchas —	1,25 —
Juegos de camisa y pantalón para señora, en colores	4,25 —
Corbatas, gran surtido en dibujos, desde	1 —
Camisas para caballero, con dos cuellos	6,50 —

Medias, calcetines, en algodón, hilo y seda.
CASA DE SALDOS
Becedo, 3 - Santander.

Compagnie Generale Transatlantique

VAPORES CORREOS FRANCESES RAPIDOS
a cuatro hélices, para
Habana y Veracruz

SALIDAS FIJAS DE SANTANDER EL 22 DE CADA MES
LAFAYETTE, el 22 de septiembre.
CUBA, el 22 de octubre.
PRECIOS EN TERCERA ORDINARIA

	Para HABANA PESETAS	Para VERACRUZ PESETAS	Incluído impuestos
En el CUBA	555,25	598,50	
En los demás buques de la Compañía	545,25	588,50	

DESCUENTOS SOBRE PRECIOS DE TARIFA EN PRIMERA Y SEGUNDA CLASE A FAMILIAS DE TRES O MÁS PASAJES ENTEROS, COMPAÑIAS DE TEATRO, TORFEOS PELOTARIS, FUNCIONARIOS ESPAÑOLES Y SUS FAMILIAS, COMUNIDADES RELIGIOSAS Y EN LOS BILLETES DE IDA Y VUELTA.
VIAJES FRECUENTES, RAPIDOS Y DIRECTOS, BURDEOS y EL HAVRE (Francia) y a PLYMOUTH (Inglaterra).
Estos hermosos buques disponen de camarotes de cuatro, seis y ocho literas, con lavabos de agua corriente, amplios salones y comedores con servicio de camareros cocineros españoles para los señores pasajeros de tercera ordinaria.
Para reservas de pasaje, carga y cualquier informe interese a los pasajeros para Habana y Veracruz y detalles de todos los servicios de esta Compañía, dirigirse a los consignatarios en Santander, señores VIAL HIJOS, paseo de Pereda, 25, bajo. Teléfono número 1058.

¡AUTOMOVILISTA!
No olvide que las
BUJIAS
Bosch
Son las mejores para coches americanos y europeos.
ESTACION DE SERVICIO BOSCH
ISAAC SANTIAGO
Ribera (antiguo Ateneo) - SANTANDER

Señora:
Si ha usado
ALIRON
para sus muebles y pisos, no volverá a sacar brillo con otro preparado.
Es superior a todos
Pruébelo

JARABE DE GIBERT
y Grajeas de Gibert
AFECCIONES SIFILÍTICAS
VICIOS DE LA SANGRE
Productos verdaderos fácilmente tolerados por el estómago y los intestinos.
Exíjanse las Firmas del
Dr GIBERT y de BOUTIGNY, Farmacéutico
Prescritos por los primeros médicos.
DESCONFIESE DE LAS IMITACIONES.
AUGENDRE, MAISONS-LAFFITTE, PARIS.

COMPAÑIA DEL PACIFICO ✣ LINEA DE CUBA
Próximas salidas del puerto de Santander.

PARA HABANA

1928.—2 SEPTIEMBRE, vapor **ORCOMA**
7 OCTUBRE, — **ORDUÑA**
21 OCTUBRE, — **OROPESA**

siguiendo vía CANAL DE PANAMA a Cristóbal (Colón), Balboa (Panamá), Callao, Mollendo, Arica, Iquique, Antofagasta, Valparaíso y otros puertos de Perú, Chile y América Central.

ADMITEN PASAJEROS DE 1.ª, 2.ª Y 3.ª CLASE Y CARGA
Precio en 3.ª clase con destino a HABANA (incluídos impuestos)
PESETAS 545,25
Estos buques disponen de camarotes, salón, comedor y amplias cubiertas de paseo para los pasajeros de tercera clase.
Para más informes dirigirse a sus agentes en Santander
HIJOS DE BASTERRECHEA
Paseo de Pereda, número 9.—Teléfono 3441.
TELEGRAMAS Y TELEFONEMAS: "BASTERRECHEA"

SE VENDE PAPEL VIEJO
POR ARROBAS EN LA ADMINISTRACION DE ESTE PERIODICO

M.E.C.D. 2017