EL CANTÁBRICO

DIARIO DE LA MAÑANA

Santander - Año XXXIV - Número 12.259 | Fundado por Don José Estrañi | Miércoles, 15 de agosto de 1928

DE UNA MEMORIA REGLAMENTARIA

EL HOSPITAL DE SAN RAFAEL EN EL AÑO 1927

Años atrás, siempre que leíamos la Memoria del viejo Hospital de San Rafael, lamentábamos que no hubiese manera de ampliar el edificio, de dotarle de todos los adelantos de la higiene y de cubrir holgadamente los gastos de la Casa. Hoy, afortunadamente, huelgan las lamentaciones. Rápidamente se construye el nuevo hospital, que, gracias a la ejemplar y espléndida generosidad del venerable señor marqués de Valdecilla, será una de las instituciones benéficas más hermosas de España... La Memoria, correspondiente al año 1927, del Hospital de San Rafael, se acaba de publicar y en ella se dice que durante dicho año "no realizó" la Diputación provincial ninguna mejora, en la seguridad de que los enfermos de la provincia de Santander se resarcirán en lo futuro, con un hospital magnífico, de todo lo que les falte ahora". Pero el dignísimo director del hospital viejo, el ilustre doctor don Vicente Quintana, dice en la Memoria que si la Diputación vive actualmente bajo la sugestión del plan económico y técnico de un nuevo hospital, esto no debiera impedir que en el entretanto se subviniese a las necesidades de este género de establecimientos, más imperiosas en cuestión de personal que en medios materiales. Y añade el doctor Quintana: "No le extrañe a la excelentísima Diputación que, como jefe de uno de los servicios del Hospital y como responsable, a los ojos de muchos, del actual deficiente servicio, insista en que se les debe dar a los enfermos una asistencia mejor, que no se puede organizar con los actuales elementos".

Dice la Memoria que en el transcurso del año 1927 ingresaron en el Hospital de San Rafael dos mil ciento dieciocho enfermos, lo que representa un ingreso diario de 5,7, habiendo entrado el día que más, diecisiete enfermos, de los cuales fueron de Cirugía catorce. En la Clínica militar ingresaron durante el año doscientos cincuenta y un enfermos. Existencia anterior, treinta; salidos, doscientos cincuenta y ocho. Quedaban veintittés. No hubo en la Clínica militar ninguna defunción.—Los dos mil ciento dieciocho enfermos ingresados, más doscientos veinte que quedaron al finalizar el año anterior, hacen un total de dos mil trescientos dieciocho enfermos hospitalizados durante el año, y contando los doscientos ochenta y uno de la Sala militar, hacen un total de dos mil quinientos noventa y nueve, y contando también ciento treinta y dos hospitalizadas en la Sala de Maternidad, el total general ascendió a dos mil setecientos treinta y uno. Fallecieron durante el año ciento sesenta y seis varones y ochenta hembras. Quedaron para 1928, de los entrados en 1927: Cirugía, sesenta y nueve hombres y cincuenta y ocho mujeres. Medicina, treinta y nueve y veinticinco. Total, ciento noventa y uno. Quedaron el año anterior, de los enfermos entrados en 1926, doscientos veinte. Fallecieron, de estos enfermos, cuarenta y nueve. Defunciones habidas en el Hospital, doscientas cuarenta. Tanto por ciento total, 8,7. Operaciones: mil trescientas doce; muertos, sesenta; mortalidad operatoria, 4,5.

En el pabellón de infecciosos ingresaron nueve hombres y seis mujeres. Curados, once; fallecidos, tres. En las Salas de Maternidad, el total de entradas fué de ciento treinta y dos. Hubo dos defunciones.—En la clasificación de las enfermedades, los datos relativos a los traumatismos son los siguientes: Contusiones varias, tres hospitalizados; grandes contusiones, cinco; heridos con conmoción visceral, uno; heridos con contusión y conmoción cerebral, uno; heridos por arma de fuego, tres; por explosión, tres; por vehículos y tranes, cuatro; grandes traumatismos, seis; fractura de ambas piernas, uno; lesionados, tres; otitis traumática, uno; traumatismo axilar, uno; mordedura de perro, uno; quemaduras, tres (mujeres los tres casos); heridas de arma blanca, uno; fractura del tarso, uno; herida, uno; pequeños traumatismos, veintiuno; contusión en el hipocondrio, uno.

En la clasificación por vecindad de los ingresados en el año, vemos que los Ayuntamientos que figuran con mayores cifras de vecinos hospitalizados son: Astillero, cincuenta y dos; Camargo, treinta y dos; Castro Urdiales, cincuenta y dos; Laredo, cuarenta y cinco; Medio Cudeyo, treinta y cuatro; Piélagos, cincuenta y dos; Reinosa, setenta y cinco; Santander, setecientos sesenta y cinco; Santoña, treinta y dos; Torrelavega, noventa y cinco; Valderredible, cuarenta y tres; Villaescusa, veintidós. De Pesquera, Saro, Selaya, Tresviso, Tudanca y Villaverde de Trucíos no hubo ningún enfermo en el Hospital durante el año 1927. De otras provincias y transeuntes fueron hospitalizados ciento cuarenta y seis. Navegantes, doce. Indeterminados, diecisiete.

Se recuerda en la Memoria que la plaza de Médico-jefe está sin cubrir desde hace tres años y se dice que se ha creado en el Hospital un servicio administrativo, encomendado a un administrador y a dos oficiales administrativos. El señor administrador tiene seis mil pesetas de sueldo y el sueldo de Médico-jefe, plaza vacante, es de cuatro mil trescientas veinte. Este mismo sueldo, 4.320 pesetas, se le abona al señor Cirujano-jefe—cirujano operador... ¿Será más importante en un hospital la administración que la medicina y la cirugía?...

Divorcio del Rey Enrique VIII

Este monarca inglés se divorció de su primera esposa para casarse con Ana Bolena, atraído por la sugestión irresistible de sus ojos, que hacían a su dueña seductora, a pesar de tener seis dedos en una mano y un bulto en el cuello. Cualquier dama española puede lucir hoy ojos tan fascinadores gracias al misterioso negro-sombra **Humo de Sándalo**. Lápices, 1 peseta y 1'25. Pastel, 3'75. Fabricado por **Floralia**, creadora del supremo jabón **Flores del Campo**.

DE SOCIEDAD

A los señores don Jorge Pesquera y doña Inés Casuso, fué pedida ayer la mano de su bella hija Luisa para el distinguido joven madrileño don Alejandro Paniagua.

Con tal motivo, entre los futuros desposados se cruzaron valiosos presentes.

La boda se celebrará el próximo mes de septiembre.

ESTEFANIA

Corsés de lujo. Colosía, núm. 1.

Doctor GARCIA BUSTAMANTE

Especialista médico-quirúrgico de estómago, hígado e intestinos.

Secreciones internas.-Rayos X.-Diatermia.

Alameda Jesús de Monasterio, 4, primero.

Consulta de 10 a 1 y de 4 a 6.

Dr. Amadeo Santín Arias

ESPECIALISTA EN LAS ENFERMEDADES DEL ESTOMAGO, INTESTINOS Y MEDICINA GENERAL

Consulta de 11 a 1 y de 3 a 4.

Amós de Escalante, núm. 12, 2.º izqda.

ANTONIO ALBERDI

Vías urinarias, partos y enfermedades de la mujer.—DIATERMIA.

Consulta de diez a una y de tres a cinco.

Amós de Escalante, 10, 1.º—Tel. 2774.

Grupo de niños y niñas que fueron premiados en los exámenes celebrados por la Sociedad Cultural y Recreativa de Campogiro. (Foto García Alvarez.)

EN EL ATENEO

La exposición de caricaturas de Felices.

Con la exposición de caricaturas que está celebrando en el Ateneo de Santander el distinguido dibujante montañés A. Felices, éste ha llevado a cabo, de modo eficaz, una vigorosa afirmación de la valía de su temperamento artístico en el difícil aspecto, que ha sometido a la consideración del público y de la crítica.

En las cincuenta y tantas obras que presenta, Felices ha logrado, con raro acierto, sorprender el rasgo característico, subrayándole sin llegar a producir la nota grotesca, de las gentes que se ha propuesto caricaturizar. No es Felices el caricaturista que realiza trazos violentos y que, lápiz o pluma en mano, componen una burla excesiva, acentuando lo más característico de los rasgos del rostro de una persona. Temperamento más ecuánime, nada agresivo, humorista fino, dibuja con acierto, sorprende el gesto más significativo, el más esencial, el que realmente sobresale habitualmente en la persona caricaturizada, y le traslada al papel con soltura, con gracia, con acierto, que arrancan una sonrisa suave en los espectadores que contemplan tales dibujos, a la vista de los cuales siente el visitante que los examina un sano regocijo, ese regocijo que producen los humoristas cuando consiguen realizar con éxito su propósito...

Felices ha logrado, con indudable acierto, su ensayo de sorprender sin titubeos el rasgo humorístico de la caricatura personal, como lo ha demostrado con su exposición del Ateneo. No es cosa de hacer una larga enumeración de las caricaturas que expone estos días, pero, de entre ellas, citaremos, haciendo la enumeración al azar—y no porque tengan más mérito que las demás—la del ilustre doctor don Vicente Quintana; la de "Samot", la del médico Solís Cagigal, la del señor Pérez Lemaur (don Pedro), la del señor Carriles, la de Luis Soler, la del señor Pombo (don Gabriel María), la del señor López Dóriga (don Victoriano), etc., las cuales constituyen un acierto digno de elogio, que nosotros nos complacemos en hacer constar, poniendo de relieve los méritos de las caricaturas del señor Felices, quien, por otra parte, ha oído estos días de cerca ese elogio—en enhorabuenas y prácticamente, vendiendo muchas de sus obras—del numeroso público que visita diariamente la exposición del dibujante montañés.

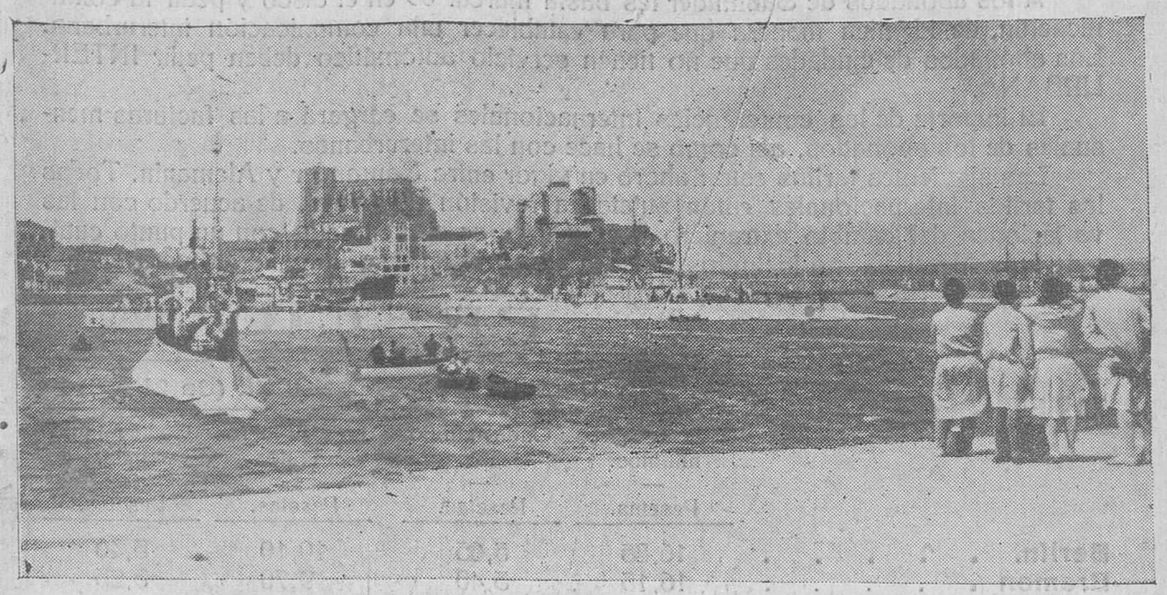

CASTRO URDIALES.—LA ESCUADRILLA DE SUBMARINOS ESPAÑOLES, EN EL PUERTO.

EN EL TIRO DE PICHON, DE TORRELAVEGA. — Los señores Delgado, ganador de la Copa del Príncipe de Asturias y del Campeonato Montañés, y Ceballos, que ganó la Copa de la Sociedad Lechera Montañesa. (Fotos Delgado.)

COMENTARIOS

En algunos casos, el sentimentalismo y la bondad de las personas ofrecen contrastes verdaderamente notables... La generosidad sufre desviaciones dolorosas, y, en vez de amparar a desvalidos y a los semejantes, se olvida de éstos y envuelve en su protección, en gran escala, a los perros, a los gatos, a los caballos, etc. Lo cual está bien, cuando no necesitan protección los hombres y los niños... La limitación que han sufrido un gran número de derechos que se creían no hace mucho inmutables, sin limitación, se extenderá, indudablemente, a otros órdenes en que el capricho de los individuos pretende hacer con su dinero lo que le plazca. Si esto parece utópico, no es menos cierto que como tal se consideraban las realidades presentes, que han cambiado la esencia de ciertas instituciones fundamentales del derecho civil y de otras que van camino de transformarse ante la estupefacción de un reconcentrado sentido conservador.

De todas partes podrían sacarse muestras, ejemplos, malos ejemplos, es claro, del capricho, pisoteando la equidad social, que debiera rodear a la vida.

He aquí uno típico. Cuando los periódicos ingleses publican artículos y se preocupan de esos 200.000 obreros que tienen que emigrar por haber perdido toda esperanza de encontrar colocación en sus oficios y el Estado encauza ese movimiento emigratorio y estudia el modo de proporcionarles recursos para el viaje de marcha, se puede leer también esta nota curiosa de un capricho de una dama inglesa: Esta señora ha decidido adoptar los viejos caballos desgraciados. Ha comprado extensos terrenos en los que colocará a los pensionistas. Más de cinco mil caballos han pasado por las hospitalarias praderas. Si los propietarios de las bestias no los ceden, la mencionada señora los compra. Durante el año último ha invertido una importante suma en comprar 406 caballos.

Con frecuencia saltan casos, si no como éste, semejantes en otro aspecto de cosas. El sentimentalismo enfermo y el capricho enterrando otros sentimientos de humanidad. Se ha progresado mucho en el orden de los inventos; pero en el aspecto moral, sólo a la fuerza, con la obligación que señala la ley salida de nuevas y equitativas concepciones de derecho, los hombres se humanizarán cada día un poco más en su relación con los otros hombres menos afortunados, más desgraciados.

La presidencia en las corridas.

Es una cosa seria el presidir una corrida de toros de las llamadas generales o de feria.

Antiguamente se consideraba como un alto honor presidir una corrida, y casi siempre estaba vinculado ese honor en los regidores mayores, llamémosle hoy alcalde.

El que recibía ese encargo pocas veces declinaba la honra, que dimanaba, previamente, de los Reyes o del Gobierno, y asistía a las corridas orgulloso ostentando tan alta representación.

Al efecto, preparaba su casaca y sombrero de tres picos, que más tarde fué sustituída por la levita cerrada, sombrero de copa y bastón de borlas, y mantenía su autoridad soberana en todos los actos, que empezaban enviando asesores (que generalmente era algún entendedor de fama) a reconocer el ganado en unión de los veterinarios de la ciudad, y por el mismo asesor era acompañado en la presidencia, desde la que dirigía el espectáculo con la serenidad que lo hiciera en una magna asamblea.

Todo ha cambiado, desgraciadamente. Hoy, el presidente no se reviste de tanta magnificencia, se ha democratizado el cargo y, en el mismo sentido, se ha democratizado el público.

Antes se iba de chistera y levita en lujosa carroza, y escoltado. Ahora se va en un taxi corriente, de americana y hongo, acompañado de algún amigo que haga al presidente más compatible la existencia.

Antes existía un respeto tácito del público para el presidente, y los defectos se manifestaban respetuosamente, con murmullos o indicaciones de la "cátedra", que siempre existió.

Hoy es espectacular el acto de la protesta, y no hay suceso, chico o grande, que no sea motivo de dirigir al presidente palabras soeces y gestos despectivos.

Tal vez tengamos que volver atrás, para ver si consiste en la chistera o en la representación del presidente.

Hoy, los alcaldes son poco propicios a representar en estos actos al pueblo, y no veo el motivo de ello cuando suelen acudir a las corridas como simples particulares.

Se hace indispensable que los alcaldes no abandonen nunca su representación y, si es preciso, que acudan con el ropaje que la tradición ordena.

No hace muchos años aun se veía esto en Santander; yo recuerdo del alcalde señor Horga y de otros.

Se objetará "que el hábito no hace al monje"; pero algo debe de influir cuando su presencia en aquellos tiempos era saludada con la primera ovación de la tarde, mientras ahora pasa casi inadvertida.

Con que señor presidente, sea quien fuere: uno de los efectos que estimo dan carácter a la fiesta y a la Corporación municipal es representarla con la solemnidad que requiere.

¿No van S. S. a otros actos con la etiqueta que el protocolo impone? ¿Por qué, pues, al presidir las corridas de toros han de prescindir de ese requisito?

M.

Leopoldo Rodríguez F. Sierra

Especialista en enfermedades de la piel y secretas

Radium y rayos X para radioterapia profunda

MUELLE, NUM. 20

Consulta de diez a una

Federación Patronal Montañesa.

LA CONFERENCIA DE HOY

En el rápido de ayer llegó a nuestra ciudad don José Sánchez Conesa, presidente de la Confederación Patronal Española, quien tomará principalísima parte en la conferencia que ha de celebrarse hoy, a las diez y media.

Acudieron a la estación a recibir al señor Conesa numerosas representaciones del Consejo de la Federación y de las Sociedades federadas de Construcción, Mercantil, Metalúrgica, Sastrería, Cereales y Coloniales, Hoteles, Fondas y Bares, Materiales de Construcción, Fabricantes de pan de la ciudad y de la provincia y otras varias.

En las primeras horas de hoy se espera la llegada de los demás conferenciantes.

Si por desconocimiento o imposibilidad de haberlo hecho, hubiese algún patrono que deseara inscribirse para la jira de mañana, pueden hacerlo hasta la una de la tarde de hoy, en Secretaría de la Federación Patronal.

LAWN-TENNIS

PARTIDOS PARA HOY

A las diez de la mañana, Alfredo Gómez-Acebo contra R. López Hoyos.

A las once, Juan Pombo contra F. Gómez-Acebo; Guillermo Parra, contra D. L. Carr; G. Pombo Quintanal contra Alfredo Piris; E. Gallardo contra Gerardo Pombo.

A las doce, Carlos Hoppe contra J. Ruiz y Ruiz; Casilda Gómez-Acebo contra Mercedes López-Dóriga; Luisa Illera contra Carmen Marín; F. Torres contra marqués de Griñón.

A las cinco de la tarde, Andrés Ruiz contra ganador de G. Pombo Quintanal-Alfredo Piris; G. Gómez-Acebo contra A. Botín; marqués de la Puente contra J. Garnica.

A las seis, A. Asta-Buruaga contra P. Ceballos; A. Lavín contra R. Noriega; P. Satrústegui contra J. García Lomas; F. Ruano contra J. Muñoz.

A las siete, Ganador de R. López Hoyos-Alfredo Gómez-Acebo contra Enrique Palazuelo; marqués de la Puente-marqués de Griñón contra J. Garnica-F. Ruano; D. Davidson-E. R. Hostombe contra E. Roiz de la Parra-J. M. Quijano; L. Torres-A. Blikstad contra A. Gamazo-M. Gamazo; J. Muñoz-P. Ceballos contra T. Bates-H. Square.

Hoy llegará un tren especial de Salamanca.

Hoy, a las ocho menos cuarto de la mañana, llegará a esta ciudad un tren especial, procedente de Salamanca.

Más de seiscientos castellanos vienen en dicho tren, dispuestos a pasar una temporada en nuestras playas.

Toda la colonia salmantina residente en esta capital bajará a los andenes de la estación para acoger con todo cariño a sus paisanos.

También bajará una representación del Ayuntamiento, otra de la Junta provincial de Turismo y una, muy numerosa, del Círculo Mercantil.

A la entrada del tren en agujas, la Banda municipal—a la que se ha dado orden para que baje a la estación—ejecutará un alegre pasodoble.

Sean bienvenidos los salmantinos, a los que EL CANTABRICO ofrece el más cordial y afectuoso saludo, deseándoles que su estancia en este pueblo hospitalario sea tan satisfactoria como su predilección por estas playas merece.

CAFES LA RANA

SANATORIO MARÍTIMO CANTABRIA

SARDINERO-SANTANDER

Raquitismo, escrófula, linfatismo, tumores blancos

ESPLÉNDIDA SITUACION -:- TODO CONFORT

Las habitaciones preferentes tienen terraza independiente para la cura de aire y de sol.

ABIERTO TODO EL AÑO

Dirigirse á DON JESÚS MATA

MÉDICO-DIRECTOR

M.E.C.D. 2017

SERVICIO TELEFÓNICO CON ALEMANIA

El viernes, 10 de agosto, quedó establecida la comunicación telefónica con Alemania.

Ya se puede hablar desde cualquier teléfono de la Compañía Telefónica Nacional de España a otro de Alemania con la misma facilidad y con igual rapidez que se disfrutan en el servicio interurbano y en el internacional con Bélgica, Francia, Inglaterra, Países Bajos, Portugal y Suiza.

A los abonados de Santander les basta marcar 09 en el disco y pedir la comunicación, de idéntica manera que para establecer una comunicación interurbana. Los abonados de ciudades que no tienen servicio automático deben pedir INTERURBANA.

El importe de las conferencias internacionales se cargará a las facturas mensuales de los abonados, así como se hace con las interurbanas.

Las siguientes tarifas están ahora en vigor entre Santander y Alemania. Todas las tarifas internacionales están sujetas a revisión trimestral, de acuerdo con las variaciones del cambio extranjero. Las tasas por conferencias con un punto cualquiera de Alemania, no incluidos abajo, pueden obtenerse llamando «Interurbana».

PRECIO

TARIFAS DE SANTANDER A	DIA (De 8 a 21) Tres primeros minutos. — Pesetas.	DIA (De 8 a 21) Cada minuto más. — Pesetas.	NOCHE (De 21 a 8) Tres primeros minutos. — Pesetas.	NOCHE (De 21 a 8) Cada minuto más. — Pesetas.
Berlín	16,85	5,65	10,10	3,40
Bremen	16,15	5,40	9,70	3,25
Breslau	18,25	6,10	10,95	3,65
Cassel	14,75	4,95	8,85	2,95
Colonia	14,75	4,95	8,85	2,95
Dresde	16,15	5,40	9,70	3,25
Essen	14,75	4,95	8,85	2,95
Frankfort, Main	14,05	4,70	8,45	2,85
Hamburgo	16,85	5,65	10,10	3,40
Hannover	15,45	5,15	9,30	3,10
Kiel	16,85	5,65	10,10	3,40
Leipzig	16,15	5,40	9,70	3,25
Munich	14,75	4,95	8,85	2,95
Nuremberg	14,75	4,95	8,85	2,95
Schleswig	17,55	5,85	10,55	3,55
Stettin	17,55	5,85	10,55	3,55
Stuttgart	14,05	4,70	8,45	2,85

COMPAÑÍA TELEFONICA NACIONAL DE ESPAÑA

ACCIDENTE DEL TRABAJO

Varios obreros resultan heridos.

Próximamente a las seis de la tarde de ayer se encontraban varios obreros trabajando a bordo del romperrocas número 1, en las obras del quinto muelle de Maliaño.

Estas obras, como es sabido, están a cargo de la Sociedad General de Obras y Construcciones, de Bilbao.

Al hacer la descarga de piedra, se rompió el cable, alcanzando a varios de aquellos obreros, que cayeron revueltos en confuso montón.

Rápidamente se acudió en su auxilio y, en dos automóviles, fueron trasladados a la Casa de Socorro.

Ya en ésta, los médicos de guardia procedieron a su reconocimiento y curación, redactando luego el siguiente parte facultativo:

Francisco Varela García, de cuarenta y dos años, patrón, presentaba la fractura completa de la extremidad inferior de la pierna izquierda. En estado de alguna gravedad, fué trasladado en una camilla al Hospital de San Rafael.

Serafín Incera Abella, de treinta y cinco años, de Santander, domiciliado en la avenida de Alonso Gullón, número 17, bajo, de una contusión con hematoma en la región occípito-parietal izquierda, contusiones erosivas en el codo y pie izquierdo y conmoción cerebral. Leve, salvo complicaciones.

Angel Montaner Santamaría, de treinta y siete años, casado, con domicilio en la avenida de Alonso Gullón, 19, cuarto, de herida contusa en la cara anterior de la pierna derecha. Leve.

Ramón Pérez Incera, de veintisiete años, casado, mecánico, con domicilio en la calle de Atarazanas, número 6, segundo, también, como el anterior, heridas contusas en la cara anterior de la pierna derecha.

Florentino González Revilla, de veinte años, y que vive en la calle del Río de la Pila, número 23, cuarto, de fuerte contusión en la pierna derecha, contusiones erosivas en la pierna izquierda, herida contusa en la región parietal izquierda y contusiones erosivas en la espalda. Pronóstico reservado.

A excepción del herido que pasó al Hospital, los demás fueron trasladados a sus respectivos domicilios.

En el asunto interviene el Juzgado correspondiente.

Teatro Pereda

GRAN COMPAÑIA LORETO PRADO-ENRIQUE CHICOTE

Hoy, miércoles, 15 de agosto.

Tarde, a las siete; noche, a las diez y media:

EXITO CLAMOROSO de la comedia de LUIS DE VARGAS, titulada

LOS LAGARTERANOS

Triunfo inenarrable de la compañía.

Mañana, jueves, sensacional estreno de LA CASA DE LOS PINGOS. Formidable éxito de risa en todos los teatros.

LA JORNADA REGIA

EN LA PLAYA

Los infantes don Juan y don Gonzalo pasaron la mañana de ayer en la playa del Sardinero.

A la hora del almuerzo regresaron en automóviles a Palacio.

EXCURSION POR LA PROVINCIA

Los infantes, acompañados por sus profesores, realizaron en la tarde de ayer una excursión en automóvil hasta Liérganes.

Desde aquel pintoresco pueblecito se dirigieron a Torrelavega, regresando a la Magdalena a última hora de la tarde.

LOS GRANDES FESTIVALES

La gran verbena de esta noche.

Esta noche, como siempre que se organizan estos festivales, presentará la terraza un animadísimo aspecto, en el que un conjunto de caras bonitas pondrá una nota de suprema belleza y distinción. No pecamos de ligeros al emitir esta profecía, ni hacemos uso de hipérbole, ya que estos festivales son, en realidad, agradables reuniones, que transcurren en medio de un ambiente hábilmente creado y que tienden a hacer más amena la estación veraniega. El público pone en estas brillantes fiestas nocturnas, sin reservas, su animado concurso y sanciona el éxito.

A la verbena de esta noche asistirán muchas familias distinguidas de la capital y colonia veraniega, y muchas jóvenes acudirán portando la grácil maravilla de los mantones de flecos, nota gaya de color y alegría, que da a estas fiestas nocturnas un relieve insospechado.

Los organizadores advierten que las invitaciones de señora repartidas para la verbena del domingo pasado, la cual se suspendió a causa del mal tiempo, son válidas para la de hoy; también pone en conocimiento del público que un buen servicio de tranvías hará el recorrido del Sardinero hasta las dos y media de la madrugada.

DOMESTIC Unico jabón para lavar ropa mecánicos.

La becerrada de las Hermanitas se celebrará esta tarde.

Con el entusiasmo, por parte del público, que era de esperar de los sentimientos caritativos de nuestro pueblo y de la importancia del cartel que para VII becerrada de Beneficencia han conseguido reunir los organizadores, se celebrará esta tarde, a las cinco, la clásica fiesta taurina.

El cartel es el ya anunciado: Clemente Tassara, Pepe Agüero, Tomás Murube y Alfredito Corrochano matarán ocho novillos, utreros los de los tres primeros y erales los de este último, de Antonio Pérez Tabernero. En la lidia serán auxiliados por Ignacio Sánchez Mejías y una cuadrilla de picadores y banderilleros de toros, ya que el espada José García, Algabeño, telefoneó anoche a la Comisión que no podía tomar parte en la fiesta por tener que ir a San Sebastián a sustituir a Barreda, herido en una de las últimas corridas.

La distinguida señorita María Jesús Aritie correrá la llave, escoltada por los distinguidos oficiales de la Escolta y regimiento Valencia don Jacobo Moreno y Ossorio y don Francisco de la Brena.

La presidencia correrá a cargo de las distinguidas y bellas señoritas Pilar de Alvear, María D. de Celis, Teresa Campuzano y Beba Meade, asesoradas por el distinguido joven Jesús Corcho.

En la taquilla quedaron anoche escasísimo número de localidades.

VIDA SOCIETARIA

CASA DEL PUEBLO

Un acuerdo interesante.

Ayer tarde se celebró la segunda sesión de la junta general ordinaria de "La Gráfica", y entre las gestiones de la Directiva figuraba la de haberse suscripto los componentes de la misma a una magnífica publicación mensual, que abarca las mejores obras literarias de autores españoles y extranjeros.

Estos libros son regalados a la Sociedad por los directivos, y dicha biblioteca se hará circulante, al objeto de dar las mayores facilidades a los asociados.

No sólo fué aprobada esa gestión, sino que, voluntariamente, un crecido número de afiliados se ha suscripto con diversas cantidades mensuales para que la biblioteca adquiera un rápido desarrollo y llene una necesidad sentida en la clase obrera.

Como pudiera haber alguno que quisiera contribuir a esta laudable obra de cultura, se pone en conocimiento de los que no asistieron a la reunión de ayer, que mañana, jueves, a las siete de la tarde, pueden pasar por Secretaría a suscribirse con la cantidad que estimen oportuno.

A los choferes, cocheros, tranviarios, carreteros y mozos de transportes.

Mañana, jueves, a las diez y media de la noche, dará en la Casa del Pueblo una conferencia el secretario de la Federación Nacional del Arte Rodado, quien disertará acerca de este tema: "Los obreros del transporte ante los Comités paritarios".

A esta conferencia deben acudir, especialmente, los interesados, que podrán apreciar las grandes ventajas que proporciona la asociación.

Asociación de Dependientes de Comercio, Industria y Banca.

SECCION DE ULTRAMARINOS.—Se convoca a la Directiva del Gremio de Dependientes de Ultramarinos a una reunión que se celebrará mañana, jueves, a las nueve y media de la noche, para resolver algunas cuestiones de gran interés para la clase.

Hotel Real.

Hoy, miércoles: TE ARISTOCRATICO. 5 pesetas (incluída la propina).

Teatros y Salones.

Teatro Pereda.

"LOS LAGARTERANOS"

La Compañía Loreto Prado-Enrique Chicote, que debutó anoche en el Teatro Pereda, ha conseguido romper la manifiesta y muy sensible frialdad del público hacia los espectáculos teatrales de la temporada estival.

Al estreno de "Los Lagarteranos", obra elegida con acierto para la presentación de la Compañía, asistió una gran concurrencia, que demostró bien a las claras con sus aplausos la predilección que de antiguo siente nuestro público por la genial Loreto y el notable actor Enrique Chicote.

La nueva comedia de Luis de Vargas se ajusta a las características de la producción teatral del aplaudido autor de "Charlestón", que se ha especializado en la comedia satírica de costumbres, tomando como blanco de su sátira la inclinación de la pequeña burguesía a remedar a la aristocracia y a mezclarse con ella.

En "Los Lagarteranos" hay muchos aciertos de observación del natural y de ingenio en el diálogo, y como se fustiga duramente a los que se salen de su esfera pretendiendo enlazar con las clases superiores, y se loa a los que, dejándose guiar por el corazón, van hacia el pueblo, la obra gustó al que ha dado en llamarse público de galería, y que no es precisamente el que ocupó las localidades altas, sino la gran mayoría del público.

La comedia tiene un tono cómico que ganó fácilmente la voluntad de los espectadores, y éstos rieron las agudezas del diálogo, muy bien destacadas por los intérpretes, entre los que descuellan la inimitable Loreto Prado, Enrique Chicote y el graciosísimo Castieto, insustituíble actor cómico de la veterana formación artística.

A estos elementos ya conocidos, hay que añadir actores nuevos, de gran mérito, como las lindísimas damas jóvenes María Luisa Romero, Carmen Solís, Luisa Melchor, Pepita Cid y María López, y los actores Julio Costa, Benito Cobeña, Francisco Melgares y García Esteve.

La Compañía gustó mucho, y la comedia fué muy aplaudida.

V.

Casa BARROS

RAMPA DE SOTILEZA

Teléfono 3348.

BAÑOS, LAVABOS, BIDETS, INODOROS Y CISTERNAS.—CRISTALERIA

GRAN CASINO DEL SARDINERO

Desde las seis de la tarde: Thé Dansant.—ORQUESTA IBARRA. A las siete y cuarto de la tarde y once de la noche.—Espectáculo variado.

Debut de ADELINA DURAN Bailarina.

Debut de ENCARNITA MARZAL. Cancionista.

Después del espectáculo, bailables por la ORQUESTA IBARRA

Con el fin de establecer un orden para la ocupación de los palcos en el teatro, se advierte al público que sólo podrán ser ocupados por las personas que se provean de una entrada de palco al precio de 6 pesetas, con asiento para seis personas.

La próxima reunión de la Permanente.

Se someterán a su resolución los siguientes asuntos:

Interior.—Conceder la excedencia voluntaria a doña Paz González, practicante.

Hacienda.—Declarar desierta la subasta de arrendamiento del Hipódromo.

Fomento.—Denegar a don Ramón Herrera la devolución de una fianza.

Obras.—Autorizar las que solicitan don Francisco Bolado, don Dámaso Solana, don José Martínez, don Eduardo R. Horga, don Jerónimo Sáiz Bayón, don Enrique Aguirre, don Ramón Prieto, don Gervasio Ruiz, don Jesús Lavín y don Angel Portales.

Policía.—Adquirir manguera para el Cuerpo de Bomberos; desestimar una instancia de don Gilberto de la Llama; no admitir, por no reunir la edad, en la Academia, a don Tomás Gómez Varanda; no permitir la venta de helados a don José Zorrilla, y resolución a la instancia de varios vecinos para que se dote de alumbrado la carretera de La Reyerta.

LUIS HONTAÑON

MEDICINA GENERAL

Corazón y pulmones. Electrocardiografía. Hernán Cortés, 9. Consulta de 11 a 1 y de 3 a 5, en PASEO DE PEREDA, 21, ENTRESUELO.

AUDIENCIA

JUICIOS ORALES

Para responder de un delito de tenencia de armas, compareció ayer Daniel Conde Villegas, para quien el abogado fiscal, señor Orbe, pidió un mes y un día de arresto mayor y 100 pesetas de multa.

La defensa, encomendada al letrado señor Zorrilla, interesó la absolución.

—Seguidamente tuvo lugar la causa instruída por el delito de estafa, contra Cesáreo Prieto Fernández y otros.

El señor Orbe y la defensa, señor Castillo, solicitaron la absolución de los procesados.

De acusador particular actuó el letrado señor Fernández (M.).

ACUSACION RETIRADA

En vista del resultado de las pruebas practicadas en el acto del juicio oral de la causa seguida, por lesiones por imprudencia, contra Donato Damián Delgado Maza, el representante de la ley retiró la acusación que tenía formulada.

AVISO HUMANITARIO

Un sacerdote ofrece comunicar gratuitamente a las personas que sufren hemorroides el remedio con que se ha curado, lamentando que sus escasos medios de fortuna no le permitan cumplir mejor su voto de propagar este remedio. Escribid a G. M., apartado 10.053.—MADRID.

Puntos de venta de EL CANTABRICO

EN MADRID: M. Ontañón, calle de Alcalá, quiosco "Las Calatravas"; J. Sánchez Herrero, Alcalá, frente al número 57.—Mariano Martín, frente al Teatro Apolo; Teófilo Gómez, frente al Teatro Alkázar.

EN BARCELONA: Sociedad Española de Librería, Biblioteca de la Estación del Norte, quiosco "El Carmen"; José Rexachs, rambla del Centro, frente al Teatro Liceo.

EN VALLADOLID: Francisco Valero.

EN BILBAO: Teófilo Cámara, alameda de Mazarredo, 15, y A. Urquijo, 24, librería; quiosco del Arenal y de la Gran Vía; quiosco de la Estación del Ferrocarril de Santander.

EN SAN SEBASTIAN: César Huidobro, Miracruz, 7.

EN OVIEDO: Quiosco de la Estación de los Ferrocarriles Económicos.

EN BURGOS: Luisa Almendres, San Pablo (estanco 5).

EN PALENCIA: Higinio Abad, Pez Espina, 11.

EN EL FERROL: Celestino Comadira, San Francisco, 28.

LAS NOTICIAS

UN ATROPELLO

A las tres y media de la tarde un automóvil, conducido por Angel Extremo, alcanzó en la calle de Atarazanas a Antonio Blanco Parra, de veinticinco años, el cual sufrió una distensión en la muñeca derecha y una contusión erosiva en la pierna del mismo lado.

Fué curado en la Casa de Socorro.

Lunas biseladas y plateadas para muebles y decoración.

RAMON D. TEJEIRO

Carbajal, 2 duplicado.—Teléfono 2044. SANTANDER

RICARDO SARO

DENTISTA

Consulta de diez a una y de cuatro a seis. Wad-Ras, 5, segundo; teléfono 3142.

Ayer dejó de existir doña Juana Gómez San Juan, virtuosa y bondadosa señora que por su espíritu caritativo y su carácter afable era muy estimada.

Apenados por la desgracia, enviamos el pésame más sentido a los hijos de la finada, don Alberto, doña Jerónima y don Dámaso Villa y Gómez; hijos políticos, don Pedro Bermejo, doña Dolores Vena y doña Maximina García, industrial muy conocida, y demás familia.

* * *

Confortada su alma con los auxilios espirituales, dejó de existir ayer don Manuel Suárez Pons, caballeroso señor que por sus altas dotes morales y sus excelentes condiciones de carácter contaba con generales simpatías.

Descanse en paz el finado, y reciban el pésame más sentido sus hijos, don Miguel, don Rafael, probo e inteligente empleado de la Casa Pérez del Molino, y doña Elvira; hija política, doña Pilar Crespo; nieta, doña Manolita; hermana, doña Manuela, y demás distinguida familia.

FARMACIAS DE SERVICIO EN LA TARDE DE HOY

Señor Ortiz.—Burgos.

Señora Viuda de Zamanillo.—Atarazanas.

Señor Vega.—Martillo.

Dr. José Cortiguera.

Partos y enfermedades de la mujer. Daoiz y Velarde, 1, 1.º—Teléfono 2714. Consulta de 11 a 1 y de 3 a 5.

A. Vallina Palacio

APARATO DIGESTIVO

Consulta de tres a cinco, Burgos, 1, 2.º

DETENCION DE UN MALHECHOR

El sargento de la Guardia civil don Fausto Albo y el cabo Lombraña, que, con el cabo de la Guardia municipal señor Maruri, han realizado estos días activas y acertadas gestiones para la detención de malhechores, detuvieron ayer a José Díaz García, de treinta y ocho años, natural de Granada, presunto autor del robo de cuatro colchones de lana, en Hoznayo, a doña Asunción Silió, residente en Valladolid.

Dicho sujeto ha sufrido varias condenas por robo, y ahora estaba reclamado por el Juzgado de Entrambasaguas.

Luis Ruiz Zorrilla MEDICO

Especialista en garganta, nariz y oídos. Consulta de 10 ½ a 1 y de 3 ½ a 5. Méndez Núñez, 13. Teléfono 3332.

R. MAZA MADRAZO

PULMONES Y CORAZON

RAYOS X.—ELECTROCARDIOGRAFO

Neumotórax y quimioterapia de la tuberculosis. De 10 ½ a 1 y de 3 a 5. A los pobres, martes y sábados, de 5 a 6

BURGOS, 3, PRIMERO.

HURTO DE RELOJES

Don Domingo Matos, dueño de una caseta del ferial de la alameda de Oviedo, denunció ayer que al abrir la referida caseta había advertido la falta de once relojes de níquel, facilitando algunos datos para poder descubrir al autor del hecho.

ACCIDENTE DEL TRABAJO

Trabajando ayer Francisco González Ateca, de cuarenta y ocho años, maquinista de un vapor, se produjo una herida contusa, con colgajo, en la cara palmar de la mano izquierda, de la que fué curado en la Casa de Socorro.

CONSULTORIO DENTAL

PUENTE, 16, 3.º

de diez a una y de tres a siete. Teléfono 1955

G. IÑIGO

OCULISTA

CONSULTA DE 11 A 1 Y DE 4 A 6

Velasco, 7.—Teléfono 2687.

LESIONADO POR UNA VACA

En la Casa de Socorro fué asistido ayer el niño de cinco años Paulino Vierna Ordorica, que presentaba una contusión en el hombro derecho, producida por efecto de un golpe que le había dado una vaca.

REBOLLEDO—CORONAS DE FLORES TELEFONOS 2553 Y 1739.

Funeraria "Nuestra Señora del Carmen".—BLANCO. — Teléf. 1527.

†

EL SEÑOR

D. Manuel Suárez Pons

HA FALLECIDO EL DIA 14 DE AGOSTO DE 1928

A LOS 60 AÑOS DE EDAD

Habiendo recibido los Santos Sacramentos y la Bendición Apostólica.

R. I. P.

Sus desconsolados hijos don Miguel (ausente), don Rafael (empleado de la Casa Pérez del Molino y Compañía) y doña Elvira; hija política doña Pilar Crespo (ausente); nieta Manolita (ausente); hermana doña Manuela (ausente); hermanos políticos, tíos, primos y demás parientes,

Suplican a sus amistades le encomienden a Dios Nuestro Señor en sus oraciones y asistan a la conducción del cadáver, que tendrá lugar hoy, miércoles, a las dos de la tarde, desde la casa mortuoria, calle de Lope de Vega, número 2 triplicado, al sitio de costumbre, favores por los cuales les vivirán eternamente agradecidos.

Santander, 15 de agosto de 1928.

La misa de alma tendrá lugar hoy, a las siete y media de la mañana, en la iglesia parroquial de Santa Lucia.

Varios señores prelados se han dignado conceder indulgencias en la forma acostumbrada

Funeraria Hijos de Ceferino San Martín.—Alameda Primera, n.º 22.

†

LA SEÑORA

DOÑA JUANA GOMEZ SAN JUAN

FALLECIO EN EL DIA DE AYER, A LOS 73 AÑOS DE EDAD

Habiendo recibido los Santos Sacramentos y la Bendición Apostólica.

R. I. P.

Sus desconsolados hijos don Alberto, doña Jerónima y don Dámaso Villa y Gómez; hijos políticos don Pedro Bermejo, doña Dolores Vena y doña Maximina García (del comercio); nietos, sobrinos, primos y demás parientes,

Ruegan a sus amistades la encomienden a Dios Nuestro Señor en sus oraciones y asistan a la conducción del cadáver, que se efectuará hoy, miércoles, a las doce, desde la casa mortuoria, calle de Viñas, número 6, al sitio de costumbre, para ser trasladado al inmediato lugar de Cueto, donde recibirá cristiana sepultura, favores por los que les quedarán reconocidos.

Santander, 15 de agosto de 1928.

M.E.C.D. 2017

NUESTRA INFORMACION TELEFONICA

Se ha celebrado en La Coruña el Consejo de ministros.

Entre otros decretos se aprobaron los de ampliación de auxilios a familias numerosas y creación de un impuesto sobre los pasajes de emigrantes.

El Gobierno ha asistido a varios actos organizados en su honor.--Hoy tendrá lugar un nuevo Consejo.

IMPRESIONES DEL DIA

Madrid.—En el debate iniciado en "La Epoca" por don Baldomero Argente sobre coalición de conservadores y liberales contra el peligro socialista, ha salido un espontáneo, con birrete de doctor, en un artículo publicado esta noche. Don Antonio Royo Villanova, que no es otro el espontáneo aludido, dice que lo de menos es, en tesis general, el objeto concreto de la coalición. Lo principal es afirmar que la existencia de los partidos es perfectamente compatible con coaliciones o Ligas constituídas con un fin determinado ante las exigencias del interés público.

Es evidente—añade—que, sin abdicar de las propias convicciones, puede uno sumarse a los que, teniendo un ideal común, discrepan en todo lo demás. Derrotado yo por los mauristas en unas elecciones, asistí después a varios mítines africanistas en unión de don Antonio Goicoechea. Maltratado "El Norte de Castilla" por el régimen de censura previa, que circunstancias locales agravaban, no vacilé en apoyar con mi modesta firma, en las columnas de dicho periódico, las gestiones del Gobierno para modificar en interés de España el Estatuto de Tánger.

Luego pone un ejemplo, revelador de todo su ingenio. Hace pocos días he ido en tren a Galicia. Hasta Villalba fueron juntos los que iban por Segovia y los que iban por Avila. Me separé en Medina de los que marchaban a Portugal, y en Venta de Baños de los que se dirigían a Irún, y en Palencia de los que viajaban a Santander, y en León de los que iban a Asturias, y en Monforte de lo que iban a Vigo. Pero todos los viajeros fuimos juntos una parte más o menos larga del camino.

A mí me separa de los conservadores mi convicción favorable a una reforma de la Constitución en sentido democrático social.

No puedo ser regionalista, porque desde que en 1919 se declaró Cambó nacionalista, ya su ideario me parece incompatible con la unidad nacional.

No puedo ser socialista, porque defiendo la propiedad privada y abomino la lucha de clases; pero yo coincido con socialistas, regionalistas y conservadores (los fieles a la tradición de Cánovas) en la defensa del sufragio, de la libertad de Imprenta, de la libertad de reunión y asociación y el régimen constitucional. Con todos ellos puedo viajar, por lo menos, hasta Villalba.

¡Ah!; pero con los conservadores, en las actuales circunstancias, yo creo que puedo llegar hasta Monforte.

* * *

Con ligera modificación, agradable por lo que a la temperatura se refiere, sigue Madrid exhausto de actualidad. No así toda España, a la que puede aplicarse la frase popular que dice: "Esto está que arde."

Los periódicos dedican mucho más de una columna a reseñar los diversos incendios que se producen por esos campos de Dios.

Ningún año como éste los siniestros veraniegos habían causado tantos estragos, ni aun en aquellos tiempos en que los incendios provocados eran armas que usaban los enemigos políticos casi siempre como venganza de sus pasioncillas.

* * *

Va por vías de solución la huelga declarada en Sevilla por los obreros del ramo de construcción.

Las medidas enérgicas adoptadas por el gobernador civil van dando los resultados que se buscaban; pero no creemos que se haya dado en el verdadero motivo del conflicto.

No debe de ser por causa de orden social.

Los obreros de Sevilla son hombres de bien, buenos ciudadanos y fieles cumplidores de sus deberes. El motivo no es de ellos. Está por encima de ellos. Tiene la culpa el sol, porque hay que ver lo que supone trabajar cayendo a plomo una decente calefacción de 48 grados a la sombra.

* * *

En La Coruña se ha celebrado hoy el anunciado Consejo de ministros.

De la referencia oficiosa dada por el ministro del Trabajo, al terminar, sacamos una deducción que debería preocupar al Gobierno.

El Gobierno está satisfechísimo de las atenciones, agasajos y homenajes que en Galicia se le han tributado durante las breves horas que ha estado allí.

Ha tratado latentes problemas de interés para Galicia y ha aprovechado el Consejo de La Coruña para resolver muchos de ellos.

La mayor parte del Consejo se ha dedicado a Galicia.

EL SUSTITUTO

Coñac COMENDADOR

EL RETO DE OCHOA A UZCUDUN

Madrid.—"Heraldo" publica una conversación celebrada por su redactor señor Olmedilla, en San Sebastián, con Ochoa, quien ha manifestado que si Uzcudun no acepta su reto, le pegará donde le encuentre.

UN MUERTO Y VARIOS HERIDOS EN UN ACCIDENTE DE AUTOMOVIL

Madrid.—Poco después de las ocho de la noche, el automóvil 21.509, de la matrícula de Madrid, a causa de un falso viraje, se precipitó contra el pretil del puente de San Fernando, a corta distancia de Puerta de Hierro.

Todos los ocupantes del vehículo resultaron heridos. Un individuo, llamado Antonio López, que estaba en el pretil del puente, recibió tan graves lesiones que falleció momentos después. Los viajeros heridos fueron trasladados al equipo quirúrgico del Centro. Se encuentran graves Ramón Tello y José Ayalde, y de pronóstico reservado Juan Jiménez Sierra.

La Guardia civil de El Pardo se personó en el lugar del suceso, instruyendo diligencias.

SE VA SOLUCIONANDO EL CONFLICTO DE SEVILLA

Sevilla.—El gobernador ha dicho que paulatinamente se va resolviendo el conflicto obrero.

Añadió que, una vez vencido el plazo, se presentan muchos obreros, a quienes se facilita volantes para que sean admitidos en las fábricas.

El alcalde y presidente de la Diputación dirigirán un llamamiento a los obreros en el sentido de que vuelvan al trabajo, desoyendo a los agitadores.

Tan pronto como depongan su actitud serán estudiadas sus peticiones.

LA PRIMERA MARCA DE RIOJA
COMPAÑIA VINICOLA DEL NORTE DE ESPAÑA
VINOS FINOS DE MESA
Depósito: Alameda 1.ª, 20.—Teléf. 1176.

El Consejo de ministros de La Coruña.

A LA ENTRADA

La Coruña.—Alrededor de las diez de la mañana comenzaron a llegar los ministros a la Diputación para celebrar Consejo bajo la presidencia del general Primo de Rivera.

El primero en llegar fué el conde de Guadalhorce, y seguidamente, con escasa diferencia, los ministros de Gracia y Justicia, Instrucción pública, Gobernación, Marina y Hacienda.

Finalmente, llegó el marqués de Estella, acompañado del gobernador civil.

A la entrada de la Diputación fué recibido por la Corporación provincial en pleno, que le acompañó al salón donde había de celebrarse el Consejo.

El ministro de Gracia y Justicia dijo a los periodistas que llevaba dos expedientes de su Ministerio de provisiones a las prisiones de Guadalajara y Cádiz y otro de libertad condicional reglamentaria.

El ministro de Fomento manifestó que llevaba un expediente relativo a la reforma del puerto de Sevilla.

Esta reforma importará la cantidad de cuarenta y dos millones de pesetas. La dársena—dijo—tendrá once kilómetros, siendo de gran garantía para los buques de gran calado.

Firmada por los representantes de la Cámara de Comercio, Asociación Patronal, Cámara de la Propiedad y otros organismos, se entregó al Gobierno una exposición sobre el ferrocarril de Medina del Campo a Benavente, que acortará bastante la distancia entre Coruña y Madrid.

Los periodistas coruñeses y madrileños esperaron la terminación del Consejo en la Secretaría de la Diputación provincial, donde el presidente les obsequió con un champán.

Con tal motivo se pronunciaron discursos, congratulándose todos de encontrarse juntos con motivo de este Consejo.

LA REFERENCIA OFICIOSA

El Consejo terminó después de las dos de la tarde.

El gobernador civil dijo a los periodistas que se había firmado una real orden de Gobernación autorizando, en vista de la propuesta de dicha autoridad, la celebración de ferias y mercados en la provincia en la forma y fechas que se indicaban en la petición.

A la salida del Consejo fué facilitada a los periodistas la siguiente nota oficiosa:

Guerra.—Varios indultos.

Gobernación.—Segregación de varios caseríos del Municipio de Munguía y agregación de algunos barrios al Ayuntamiento de Lemóniz.

Devolución de los derechos arancelarios a los importadores de trigo acogidos al real decreto de 30 de abril.

Marina.—Habilitación del polígono de Torregorda.

Trabajo.—Propuesta de concesión de medallas de oro del Trabajo a don Basilio Paraíso y a don César Santonce.

Disponiendo el establecimiento de un impuesto temporal a los billetes del emigración de las Compañías que recojan emigrantes en los puertos del Norte y Noroeste de España, destinando su recaudación al Tesoro del emigrante, para sus fines benéficos y culturales.

Decreto reorganizando los servicios administrativos y técnicos de las Corporaciones del trabajo, dependientes del Ministerio.

Modificando los libros tercero y cuarto del Estatuto de la enseñanza técnica e industrial.

Se acordó concurrir a la Exposición internacional de Lieja.

Presidencia.— Real decreto creando en Buenos Aires la Casa de España y estableciendo un patronato.

Gracia y Justicia.—Aprobando la propuesta trimestral de la Comisión asesora de la libertad condicional, que alcanza a 151 penados de la jurisdicción ordinaria.

Expediente para contratar por subasta el suministro de víveres a las cárceles de Toledo y Guadalajara.

Fomento.—Aprobando, de acuerdo con la propuesta del Comité ejecutivo del Consejo Superior ferroviario, las obras del ferrocarril de Málaga a Algeciras.

Expediente sobre construcción de obras en el trozo tercero del ferrocarril de Orense a Coruña.

Aprobando el proyecto de ferrocarril de Zafra a Villanueva del Fresno.

Expediente relativo a la concesión y construcción de obras de explanación, fábricas, túneles y edificios de la sección cuarta del ferrocarril de Baeza a Utiel.

Idem ídem obras en el ferrocarril de Jerez a Almergen.

Idem expediente sobre subasta de obras del ferrocarril de Pontevedra al puerto de Marín.

Expediente sobre el tranvía de la calle de Diego de León a la Prosperidad, en Madrid.

Idem sobre construcción de obras del segundo trozo del ferrocarril de Puebla de Sanabria a Orense.

Subasta de obras del puerto de San Esteban de Pravia.

Expediente relativo a la reforma del puerto de Ceuta.

Autorizando la subasta de las obras del puerto de Panzón (Pontevedra).

Idem ídem en los de Denia (Alicante), y Colón (Baleares).

Expediente relativo al pliego de condiciones económicas para contratar por concurso, con arreglo al proyecto fijado, las obras del puerto de Sevilla.

Subasta para las obras del puerto de Estepona (Málaga).

Obras hidráulicas.—Defensa de Carcagente contra las inundaciones del barranco de Goyanes.

Obras de defensa del río Guadix, en la Rambla.

Expediente relativo al encauzamiento del río Redondela (Pontevedra).

Abastecimiento de aguas a la población de Los Duques (Valencia).

Agricultura.—Modificación del plan de enseñanza profesional en la Escuela de Ingenieros Agrónomos y de peritos agrícolas.

Ferrocarriles.—En relación con el proyecto del Centro Gallego, se acordó por el Consejo de ministros, en su deseo de favorecer los intereses de la riqueza gallega, a la cual afecta la construcción de esta línea, nombrar una Comisión en la que estarán representados la Diputación, Ayuntamientos y riquezas interesadas en el proyecto, con objeto de que proponga al Gobierno lo que considere más favorable en orden a la realización del ferrocarril y percepción de los auxilios financieros.

CLAVERO Méndez Núñez, 2 :: Teléfono 3094 ::
Análisis médico.-Vacunas
TRATAMIENTO ANTIRRABICO

AMPLIACION DEL CONSEJO

El Consejo de ministros se dedicó principalmente al despacho de numerosos expedientes, pudiéndose decir que la reunión tuvo exclusivamente carácter administrativo, sin que esto quite importancia al Consejo por la transcendencia de algunos de los asuntos tratados.

No hubo tiempo para terminar el examen de todos los expedientes llevados a la reunión por los ministros, hasta el punto de que quedó en uso de la palabra el ministro de Fomento, y no pudieran hablar los de Instrucción pública y Hacienda.

El Gobierno volverá a reunirse mañana, a las diez y media, en el mismo edificio de la Diputación, después de oir misa en la iglesia de San Jorge.

El ministro de Hacienda expondrá en esta reunión la marcha del presupuesto en curso y el resultado de la intervención de la Comisión de Cambios.

En el Consejo de hoy se habló de otros asuntos que no figuran en la nota oficiosa, entre ellos la creación en el Ministerio del Trabajo de la Jefatura de servicios corporativos.

También se dió cuenta del reglamento de la Comisión permanente de Vigilancia de la exportación, determinando la constitución de un Comité que tendrá a su cargo la defensa comercial de la nación en el exterior, para lo cual tendrá lugar con el auxilio de la Guardia civil, y, si preciso fuera, con la militar.

Este Comité vigilará la forma en que se hace la exportación, interviniendo en todo aquello que pueda perjudicar a los intereses nacionales.

Podrá imponer sanciones cuando se falte a sus disposiciones, y le presidirá el director de Comercio, formando parte de él representantes del Consejo de la Economía Nacional y de Aduanas, el jefe de la Sección de Comercio del Ministerio de Estado y el director general de Agricultura.

Se reunirá una vez por semana, y sus sesiones serán secretas.

Entre los libros que se refieran a la enseñanza técnica industrial figura también el libro séptimo, relacionado con los trabajos de ampliación e investigación.

Se señala un canon de 50 pesetas para los billetes enteros y 25 para los medios billetes, que habrán de satisfacer las Compañías navieras extranjeras autorizadas para ello, por cada pasaje que expidan en los puertos del Norte y Noroeste de España con destino a América del Sur.

Estas cantidades se destinan íntegras a la obra de carácter agrosocial y serán administradas por un Patronato que presidirá el director de Acción Social Agraria y de Emigración.

El ministro del Trabajo dió cuenta también del decreto relativo a los auxilios a familias numerosas, cuyos beneficios se amplían en relación con el decreto de 21 de abril de 1926.

Alcanza esta mejora a los obreros y funcionarios que tengan ocho o más hijos legítimos o legitimados. Se concederán subvenciones de 100 a 1.000 pesetas a las familias de más de 18 hijos.

Se otorgarán los beneficios de matrícula gratuita y cédula inferior a las familias que tengan de diez hijos en adelante, y exención del impuesto de inquilinato y otros a los que tengan de once hijos en adelante.

Se concederá la bonificación de haberes del 5 por 100, que podrá llegar hasta el 50, a las familias que tengan más de veinte hijos.

Se amplían los beneficios a los campesinos que no sean obreros y se mejorará a aquellos que ya disfrutan los auxilios del decreto, pero que en virtud del nuevo establecido les alcance la ley.

Dr. Llerandi García
Enfermedades del estómago, hígado e intestinos.—Rayos X.—Medicina general.
Consulta de 9 a 1 y de 4 a 6.
Teléfonos 2019 y 3060.—PESO, NUM. 9.

También contiene determinadas aclaraciones en orden a las viudas y a los huérfanos.

En el Consejo de ministros no se trató de ninguna cuestión internacional, pues no se puede considerar como tal el acuerdo de concurrir a la Exposición que se celebrará en Lieja el año 1930.

Las obras del puerto de Sevilla, cuyo alcance es ya conocido, se refieren a la construcción de una dársena para convertir a Sevilla en un gran puerto fluvial.

LOS ACTOS EN HONOR DEL GOBIERNO

La Coruña.—En el Sanatorio de la Oza se ha celebrado el anunciado banquete en honor del Gobierno, asistiendo el presidente, los ministros, elementos de la Unión Patriótica, Somatenes y otras muchas personalidades. Los comensales eran numerosísimos.

Terminado el almuerzo, pronunció un discurso el presidente de la Unión Patriótica.

Después habló el alcalde de La Coruña, que dedicó un afectuoso saludo al Gobierno en nombre de las autoridades locales y de los habitantes de La Coruña.

A continuación leyó unas cuartillas de las damas coruñesas de adhesión y elogio al Gobierno por haber puesto fin a la campaña de Africa.

Al levantarse a hablar el general Primo de Rivera fué objeto de grandes aplausos y aclamaciones.

Expresó la gratitud del Gobierno, no solamente a los que asisten al banquete, sino al pueblo entero de La Coruña, por el homenaje que ha rendido al Gobierno.

Hizo un balance de la actuación de aquél desde el 13 de septiembre de 1923, diciendo que el nuevo régimen ha venido a enmendar y mejorar la situación de los ciudadanos españoles, que antes estaban sometidos a todo género de vejaciones, sin garantía alguna para sus derechos.

Refiriéndose a la Unión Patriótica, dice que es una selección de gente educada en el espíritu ciudadano, selección a la cual está encomendado educar a su vez al pueblo y prepararle para los más altos ideales de patriotismo.

Dice que se puede eximir La Coruña de acudir al plebiscito del 13 de septiembre, en Madrid, en vista de la grandiosa manifestación hecha ayer al Gobierno.

Se refiere luego a la personalidad que ocupa hoy España en las relaciones internacionales, y dice que nunca nuestro país ha tenido un más alto prestigio ni su voz ha sido escuchada con tanto respeto como hoy.

Luego habla del régimen de Prensa, con el cual dice que la mayoría está de acuerdo, pues si bien hay algún sector que le combate, en cambio todos los grandes rotativos le dedican elogios y ofrecen pruebas de respeto.

Agrega que desde ahora hasta que llegue el momento del plebiscito, que será el instante en que se solicite del pueblo un voto o su apoyo, bien para una ratificación o para una rectificación, el Gobierno continuará su trabajo, a ser posible, superándose a sí propio en beneficio de España.

Cuando llegue el momento de esa consulta, entonces solamente podrán continuar la labor emprendida por este Gobierno los hombres que salgan de la Unión Patriótica, por ser los más ampliamente preparados y los de más valor moral y espiritual.

Recogiendo las manifestaciones que hizo el alcalde en nombre de las señoras y señoritas coruñesas, manifestó que todos los elogios que ha tributado al Gobierno por la terminación de la campaña de Marruecos las traslada íntegras al general Sanjurjo, en quien están encarnadas las más altas virtudes de la raza.

Al terminar su discurso, el marqués de Estella fué ovacionado.

Desde el Sanatorio de Oza, el presidente y los ministros se dirigieron al Sanatorio de Vaca, para inaugurarle.

Recorrieron las dependencias, dedicando elogios al establecimiento.

El director del mismo obsequió al Gobierno.

Acto seguido, la comitiva se trasladó a la avenida que desde hoy lleva el nombre del general Primo de Rivera, para descubrir la placa que la rotula.

Más tarde, los ministros visitaron la institución cultural de Atocha, entidad en la que reciben enseñanza más de 400 muchachas. Un grupo de éstas entregó a los ministros ramos de flores.

Primo de Rivera pronunció palabras de agradecimiento.

Desde allí marcharon a la Cámara de Comercio, y desde este lugar se dirigieron a presenciar el partido de futbol.

Esta noche ha sido obsequiado el Gobierno con un banquete, y después asistió a una verbena organizada por el Sporting Club.

EN LA JEFATURA DE OBRAS PUBLICAS

La Coruña.—El general Primo de Rivera tuvo noticias, por el ministro de Fomento, de que los ingenieros y ayudantes de Obras públicas tenían el deseo de hacerle un homenaje y recibirle en sus oficinas, para beber en su compañía una copa de champagne.

El presidente, con el conde de Guadalhorce, accediendo a estos deseos, se trasladó a la Jefatura de Obras públicas, donde fué saludado por los ingenieros y ayudantes de Obras públicas de las cuatro provincias gallegas, a quienes felicitó por lo bien que tienen establecidos todos los servicios del ramo.

PREPARATIVOS DE LA VISITA A EL FERROL

El Ferrol.—Ya está ultimado el programa de los actos que se celebrarán en honor del presidente y del ministro de Marina.

Llegarán ambos a El Ferrol a las cinco de la tarde, y serán recibidos por el Ayuntamiento.

Desde una tribuna presenciarán el desfile de todos los Ayuntamientos del partido judicial, entidades y Corporaciones.

En el Ayuntamiento habrá un vino de honor, y a continuación se procederá a la ceremonia de colocar las quillas a los dos nuevos cruceros.

Primo de Rivera y el almirante Cornejo visitarán la base naval.

Luego se celebrará a bordo del "Marqués de Comillas" un té.

Se dice que el ministro de Marina llegará de incógnito para esperar al jefe del Gobierno.

Doctor José Matorras
Partos.—Enfermedades de la mujer.
San Francisco. 23, segundo. De 11 á 1.

La estancia de los Reyes en Bilbao.

Bilbao.—Como en los días anteriores, el alcalde y el presidente de la Diputación enviaron a la Reina e infantas ramos de flores.

El Rey se levantó muy temprano, y después de desayunar, acompañado de su ayudante y del gobernador militar, se trasladó a Basurto, para visitar las obras de los nuevos cuarteles, que están a punto de terminarse. Fué recibido por el capitán general, el coronel y oficialidad del regimiento Garellano. Recorrió don Alfonso todas las dependencias, y revistó las tropas, que se hallaban formadas en el patio.

Las fuerzas desfilaron luego ante el Rey, quien felicitó a los jefes.

Don Alfonso se trasladó después al Hotel Carlton, para dirigirse desde allí al Abra, con objeto de tomar parte en las regatas.

Durante la mañana, la Reina doña Victoria permaneció en sus habitaciones del Hotel Carlton, hasta el mediodía, que se trasladó al Abra.

Las infantas dieron un paseo por la población, visitando varios establecimientos.

Regresaron después al Hotel Carlton, y cerca de la una y media marcharon al Abra.

LAS REGATAS

A las dos y media de la tarde llegaron los Reyes e infantes al embarcadero del Club Marítimo del Abra, dirigiéndose en el "Fackun-Tu-Zin" a bordo de los balandros, para tomar parte en las regatas.

La Reina doña Victoria embarcó en el "Tonino".

El Monarca lo hizo en el Hispania IV", y el infante don Jaime, en el "Toribio".

El resultado de la regata fué el siguiente:

Serie de 10 metros: Primero, "Tonino", de Su Majestad la Reina, en 2 horas, 33 minutos y 2 segundos. Gana la copa del marqués de Mac-Mahón.

Segundo, "Sogalinda", en 2-34-30.

Serie de 8 metros: Primero, "Ibis I", 2-33-34. Gana la copa del presidente del Real Sporting.

Segundo, "Neva", 2-34-45. Gana la copa de don Juan G. de Olaso.

Tercero, "Hispania IV", de Su Majestad, 2-30-08. Gana la copa de don José María de Olavarri y Zubiría.

Cuarto, "Alai", 2-40-50.

Quinto, "Toribio", patroneado por el infante don Jaime, 2-42-07.

Sexto.—"Chirta", en 2-45-52.

Serie de seis metros. — Primero. "Asti IV", en 2-35-26. Gana la Copa del Club Náutico, de Bilbao.

Segundo.—"Lau", en 2-36-11. Gana la Copa de don José María Chávarri.

Tercero.—"Cabusha", en 2-37-45. Gana la Copa de don Pedro de Careaga y Basabe.

Cuarto.—"Ayzu", en 2-38-25. Regalo de la Compañía del Ferrocarril de Bilbao a Portugalete.

Quinto.—"Chova", en 2-40-36. Regalo del Sporting Club.

Sexto.—"Oria-Sara", en 2-40-36.

Séptimo.—"Bibis", en 2-43-10.

Octavo.—"Cori-Cori", en 2-43-7.

Noveno.—"Marinel", en 2-47-53.

El "Cisco" fué descalificado por pasar la línea.

OTROS ACTOS

A las cinco de la tarde la Reina y las infantas asistieron, en el palacio de los marqueses de Arriluce, al acto de imponer los brazaletes a las nuevas damas de la Cruz Roja.

Luego las infantas se trasladaron al tennis y la Reina al Asilo de San Juan de Dios, en Portugalete, visitando las dependencias del establecimiento.

Don Alfonso se trasladó al campo de polo, donde se jugó un partido entre un equipo formado por el Rey, Echevarrieta, José Luis Aznar y duque de Lécera, y otro compuesto por Ibarra y los marqueses de Villagodio, Villabrágima y Portago.

Ganó el primer equipo por cuatro a dos.

La familia real cenó en el Hotel Carlton.

A las once y media de la noche se dirigieron al Sporting, donde se celebró un baile en honor de los Soberanos.

La fiesta resultó brillantísima.

M.c CONACHY
DENTISTA
PASEO MENENDEZ Y PELAYO, 30, 2.º

La fiesta nacional.

PRIMERA DE FERIA EN GIJON

Gijón.—Se ha celebrado la primera de feria, lidiándose toros de Parladé.

Primero.—Chicuelo veroniquea superiormente. Hace una faena adornada, para media estocada buena. (Ovación.)

Segundo.—Márquez es ovacionado al veroniquear. Luego banderillea regularmente.

En la faena de muleta encuentra al toro difícil, lo que impide todo lucimiento. Da una estocada delantera y descabella.

Tercero.—Algabeño veroniquea con temple. Coloca buenos pares de banderillas, siendo ovacionado.

Realiza con la muleta una faena aceptable y da un pinchazo y media superior. (Palmas.)

Cuarto.—Cagancho no consigue lucirse con el capote. En los quites, Chicuelo y Cagancho se muestran muy artistas.

El de Triana muletea adornándose, y da un pinchazo y media buena. (Ovación.)

Quinto.—Chicuelo da siete verónicas colosales. Brinda desde el centro de la plaza, y después de una faena superior da un pinchazo y una estocada buena. (Ovación, oreja y vuelta.)

Sexto.—Márquez lancea con vulgaridad. Luego pone un par desigual. Hace una faena breve para un pinchazo, un sablazo y dos descabellos.

Séptimo, de Aleas, por haberse inutilizado un parladé.—Algabeño capotea voluntarioso; pero el toro es manso. El público protesta, y el bicho es retirado al corral.

Séptimo bis.—Empieza a llover copiosamente. Algabeño lancea lucidamente. Con la muleta no hace nada de particular. Termina de dos pinchazos y un bajonazo.

Octavo.—Cagancho, mediano con el capote. Con la muleta hace una faena de aliño, distanciado, para media perpendicular, descabellando al quinto intento.

DE BARCELONA

UN LOCO MATA A SU MADRE Y A UNA HERMANA

Barcelona.—En la calle de la Diputación se desarrolló esta mañana un terrible suceso.

Desde hace años vivía en una casa de la mencionada calle la anciana Teresa Martínez Juliá, de ochenta años, con sus hijos Teresa y Juan Miralles, de cuarenta y dos y cuarenta y cinco años, respectivamente. Juan, que era músico, impedido por una enfermedad de carácter mental, tuvo que abandonar la profesión, y la familia vivía en la mayor miseria.

La anciana estaba paralítica y la hermana se encontraba también enferma.

Ayer les visitó un hijo de Teresa, que es fraile, y anunció a su madre y hermanos que desde hoy una Hermana de la Caridad atendería a los enfermos.

A las ocho de la mañana se presentó la monja, llamó a la puerta, y, en vista de que nadie contestaba, dió aviso a la autoridad, procediéndose a descerrajar la puerta.

Cuando entraron hallaron a la hija muerta y a la madre en estado agónico. Juan había desaparecido, ignorándose su paradero.

SUICIDIO DEL CRIMINAL

Se sabe que el autor del doble crimen fué Juan Miralles Martínez.

Más tarde se averiguó que había sido encontrado muerto un individuo en la montaña de Nuestra Señora de Coll.

Conducido el cadáver al depósito judicial, se personaron allí la portera de la casa donde ocurrió el suceso y una panadera llamada Carmen Fernández, las cuales reconocieron en el cadáver a Juan Miralles.

El cadáver presenta manchas de sangre en el cuerpo, y diversas heridas en las manos, señales de que había sostenido una violenta lucha con sus víctimas.

Junto a él se encontró una pistola.

Se ha efectuado un registro en la casa donde ocurrió el suceso, habiéndose encontrado allí una navaja barbera.

Del extranjero.

¿LOEWENSTEIN, ASESINADO?

Bruselas.—En el cadáver de Loewenstein han sido encontradas huellas de tóxicos.

PREPARANDO UN VUELO TRASATLANTICO

París.—Costes y su mecánico han llegado a Le Bourget, procedentes de Villacoublay, en viaje de pruebas.

Mañana, si las circunstancias son favorables, iniciarán el salto del Atlántico.

M.E.C.D. 2017

DE ACTUALIDAD

Unos atinados comentarios a las pruebas náuticas que se han celebrado.

Han terminado las regatas que este año han organizado el Real Club de Regatas y el Real Club Marítimo de Santander.

Sus resultados nos sugieren unos comentarios a la actualidad, poco o nada brillante, que los balandros montañeses han tenido en dichas pruebas.

Hemos visto, con pena, que uno tras otro, todos los premios se los iban llevando los yates de Su Majestad el Rey y los de los puertos vecinos, que con tanto entusiasmo y en gran número han acudido este año a nuestras regatas.

Y lo más doloroso es que esos premios se les llevaban sin competencia alguna por parte de nuestros yates; se los llevaban, como suele decirse, de calle, pues si alguna competición se establecía, era creada por el afán y entusiasmo de los balandristas forasteros, que todos luchaban por alcanzar los primeros puestos.

Ocho pruebas se han celebrado; unas, con calma casi absoluta; otras, con ventolinas y rachas, y otras, en fin, con vientos entablados del Nordeste y del Noroeste; ha habido tiempos para todos los gustos, para que cada balandro luciera, en su día, sus características especiales. Mas el día de los balandros santanderinos no ha llegado todavía, pues en la mayoría de las regatas celebradas iban contemplando el nombre que en sus respectivas popas lucían los veloces yates forasteros.

Pero si nos detenemos a examinar nuestros valores y los comparamos con los de los vecinos puertos, veremos que los resultados de las regatas que han terminado son justos y equitativos, puesto que nuestros yates eran los menos y los peores.

En la serie de diez metros no ha tomado parte ningún yate santanderino, por la sencilla razón de que en Santander no hay ninguno.

En la serie de ocho metros, Bilbao presentó dos, el antiguo "Alai", que ha tenido muy brillantes actuaciones, y el modesto "Chirta III", que no ha hecho nada de particular.

San Sebastián mandó dos preciosos balandros, el "Neva" y el "Ibis II", los cuales han sido este año los gallitos en su serie, pues han ganado varios primeros premios en disputadísimas luchas con los de ocho metros de Su Majestad y los de Bilbao.

En cambio, Santander, que tiene dos de ocho metros, el precioso "Coleen II" y el "Silda", ya anticuado, no presentó ninguno; el primero de estos barcos ha permanecido, desaparejado, en Puertochico, ajeno e indiferente a las batallas que reñían los demás balandros, y el segundo, bien preparado, pintado y aparejado, cuando daban la salida a los demás yates seguía fondeado en su boya, desde donde presenciaba cómo los balandros forasteros se llevaban los premios, sin que ningún barco montañés se los disputaran. ¡Qué derroche de afición! ¡Qué desbordamiento de entusiasmo para defender el grimpolón santanderino!

En la serie de seis metros abundaron los balandros vizcaínos, que acapararon todos los premios en sus preciosos y rapidísimos yates. San Sebastián no brilló tanto en esta serie como con sus ocho metros; pero alcanzó buenos premios, que tenían el doble mérito de lograrlos en lucha con la formidable escuadrilla de seis metros que mandó Bilbao. Santander nada podía hacer en esta serie, pues cuenta sólo con el "Cori Cori", que ha demostrado ser digno de competir con los forasteros; pero como tiene que luchar con tantos y tan buenos enemigos, es difícil distinguirse en estas condiciones. Uno o dos barcos más hay también en esta serie; pero son anticuados y comprados ya usados en otros puertos, y, como se comprenderá, no están en condiciones de luchar con los modernísimos yates de los puertos vecinos.

En lo que somos los amos es en la serie de 8'50 metros. Todos los premios se los llevan los balandros montañeses "Nani" y "Mouro"; pero es porque siempre regatean solos. ¡Qué hermosos yates para dedicarlos a la pesca del bocarte!

¿A cuándo esperan para jubilar a estos antiguos y pesadotes balandros? En otros puertos, ya hace tiempo que no hacen caso de ellos, y los han destinado para chatarra, y algunos de éstos eran mucho mejores que los nuestros.

Creemos sinceramente que, de seguir por este camino, haremos el ridículo frente a la afición y entusiasmo de que nos dan ejemplo todos los años Su Majestad el Rey y los distinguidos balandristas vizcaínos y guipuzcoanos.

Nuestras entidades náuticas debían organizar todos los años varias regatas locales, antes de celebrarse éstas internacionales, que servirían de entrenamiento para que nuestros balandristas hiciesen el recorrido muchas veces y corrigiesen los defectos que en dichos entrenamientos observasen. No tenemos muy lejos el ejemplo que dòn Alfonso nos ha demostrado. En cuanto sus yates llegaron a nuestro puerto, le faltó tiempo para celebrar unas regatas preparatorias de entrenamiento, para estudiar los vientos, corrientes de aguas y todos los detalles necesarios, y para ir debidamente preparado para alcanzar tantas y tantas brillantes victorias a que ya nos tiene acostumbrados.

Los viejos aficionados recordamos con gusto aquellas célebres regatas locales que se llamaron la Copuca de la Reina, y más tarde la Copa Gallo, en que los balandros montañeses "Sidora", Maris-Stella", "Lin", "Mosquito" y "Cuca", primero, y los "Luisilla", "Mariposa", "Nenúfar" y otros, más tarde, daban días de gloria a la matrícula de Santander y sabían defender nuestros colores en cuantas regatas tomaban parte.

¿Por qué ahora no podrían organizarse en nuestra bahía algunas pruebas, que, de seguro, mejorarían en mucho las condiciones de nuestros yates para acudir dignamente a competir con los mejores de los puertos vecinos?

UN VIEJO AFICIONADO

¡NO OLVIDE USTED!
AGUA DE VALLEQUILLAS
NO TIENE RIVAL, pues es única para evitar y curar las afecciones al hígado y el riñón.
DE VENTA EN FARMACIAS
Depósito general: ANTONIO MAURA, 10
MADRID

Cacerola META
Hermoso aparato para pasar y cocer huevos y hacer en el acto toda clase de infusiones, té, café, etcétera.
Práctica para la casa, viaje, excursión. Higiene y limpieza
Precio, 10 pesetas
CATÁLOGO GRATIS
Si no lo encuentra en su localidad, remita su importe por giro postal a S. A. META, Martínez Campos, 2, MADRID, y se lo enviaremos libre de todo gasto.

Longines
9 GRANDES PREMIOS
El mejor reloj

Casas magníficas
para colchones, á 10,50 ptas.
MARTIN LAINZ, Atarazanas, 8.

Especialidad en instalaciones con tubo Bergmann y de acero. — Jaime Ruiz, Puerta la Sierra, 9.

Sociedad Anónima para el Abastecimiento de Aguas de Santander.

Desde el día 20 del corriente se pagará en las oficinas de esta Sociedad un dividendo de 7'50 pesetas por acción, a cuenta de los beneficios del ejercicio corriente, contra cupón número 81.

También se abonará desde dicha fecha, por concepto de devolución de capital, la cantidad de 2'50 pesetas por acción, previa presentación de la correspondiente factura.

Santander, 14 de agosto de 1928. — El presidente del Consejo de Administración, Eduardo Téllez.

El PURGANTE YER es el mejor de los conocidos hasta el día; es de un sabor delicioso, obra sin violencia, no irrita el intestino, no produce cólicos, como sucede con la inmensa mayoría de sus similares, y es, a la par, el más suave, el más eficaz y el más seguro e inofensivo de los purgantes.
El PURGANTE YER lo reclaman los niños como la golosina más agradable. Recomendamos a las MADRES que procuren no dejar las cajas al alcance de los niños, para evitar que, tomando las pastillas por riquísimo chocolate, ingieran una cantidad excesiva.
CAJA CON DOS PASTILLAS, 40 CÉNTIMOS

POR FIN DE TEMPORADA — Almacenes :: :: EL NORTE
Múltiples e importantes GANGAS
Aproveche usted esta VERDADERA OCASION, y no olvide que todo lo que anuncia esta Casa es verdad.
VEA NUESTROS ESCAPARATES
Plaza de Pi y Margall, Becedo y Amós de Escalante
SANTANDER

LAS MIL Y UNA TARDES

¡ES LA MEJOR COFRADIA LA HERMANDAD DE LOS QUELONIOS!..

—En la capital cantó maravillosamente la eminente artista Conchita Supervía, y no sé si se le habrá ocurrido a algún admirador pedirla un favor inmenso...

—¿Que volviese a cantar?

—¡Otro de iguales dimensiones!... Que le admitan, al pedigüeño, en la ilustre Hermandad de los Quelonios!... Porque hablando "Silvio" con la insigne cantante, gloria del arte lírico, vió que Conchita lucía sobre su privilegiado pecho una tortuga de plata y oro.—"¿Es usté supersticiosa?", preguntó "Silvio" a la artista. Y ella le contestó:—"Me inspira la tortuga un profundo fanatismo. Esta que llevo prendida, labróla el platero romano Buccellati... Pertenezco a la Agrupación de los Quelonios, entre cuyos afiliados figuran la condesa de Jimeno, la marquesa de Argüelles, la marquesa de Tenorio y otras muchas damas de la aristocracia madrileña. Somos presidentes de esta Agrupación el general Primo de Rivera y yo"...—Leídas estas declaraciones de la gran diva, tan prodigiosamente superdotada, no le sorprenda a usté que me choque el hecho, harto sensible, de que no abunden los aspirantes al ingreso en esa agrupación quelónica tan extraordinariamente distinguida, y que no tardará en convertirse en la ilustre Orden de la Tortuga...

—¡Vuelven a este mundo inquieto los tiempos del amuleto!

—¡Como pronto volverán los tiempos del talismán!... ¿No ve usté cómo Sánchez Mejías, el siempre victorioso, torea y triunfa, escribe para el teatro y logra los más felices éxitos, echa un discurso brindístico y se gana una ovación sin oreja y vuelta al ruedo? Pues una de dos: o este simpático señor, siempre tan afortunado, posee una tortuguita mágica, ¡o conserva en su poder la lámpara de Aladino!...

—La tortuga, caro López, es el símbolo de la buena suerte... Las tortugas están protegidas por un fuerte caparazón huesoso, que les encierra el cuerpo, dejando sólo una abertura por delante, por la cual pueden sacar la cabeza y las patas delanteras, y otra por detrás, que deja salir las patas posteriores y la cola. Ese caparazón está formado por el esqueleto del animal. El espinazo y las costillas, soldados entre sí, forman el espaldar, y el esternón, o hueso del pecho, desmesuradamente desarrollado, les forma el peto. Carecen de dientes y en su lugar tienen un pico córneo, como el de las aves. Hay tortugas terrestres, galápagos y tortugas marinas... Y bien sabido es que para prosperar en este mundo es preciso forrarse bien, con peto y con espaldar; andar a paso de tortuga, o sea, con pies de plomo, y tener más conchas que un galápago... ¿Estamos, amigo López?... ¡Lo de ser algo reptil conviene mucho también!...

—Ante las locuras, las extravagancias y los desequilibrios del siglo veinte, hay quien dice que estamos dejados de la mano de Dios. Ello será o no será cierto. Pero, ¡por si acaso!..., no estará mal que nos agarremos a la tortuga, el cachazudo amuleto del tiempo de los rápidos, de los automóviles y de los aeroplanos...

—¡Un contraste sorprendente!... Pero no hay que fiarse mucho de los contrastes... Que a un casado temoriero el Gobierno le hizo fiel, ¡fiel contraste de pesas y medidas!... ¡Y tan voluble siguió....

—Contrastan, en verdad, con la agitada vidita de estos tiempos medio locos, ese fanatismo, esa superstición que inspira la tortuga... Pero si en ella creyésemos, si ella guiase nuestros pasos, si la hiciésemos pastora del rebaño humano, acaso huyésemos de las imprudencias, de las temeridades, de las audacias peligrosísimas... Porque la pausa de la tortuga serviríanos de ejemplo, y no nos estrellaríamos, por volar, contra la tierra, ni, por correr, contra un guardacantón o contra un árbol; ni nos lanzaríamos a nadar, en las deliciosas playas, para perecer tontamente, víctimas de nuestra falta de sentido. Hemos llegado a tan fatales ceguedades, que toda la plenitud de la vida la gastamos en ir en busca de la muerte, o imitando a los peces o emulando a los pájaros o remedando a los corzos. Nos importa poca cosa que del baño no regresemos, que de la excursión no volvamos, ni del vuelo catastrófico. Y cada vez que veo pasar un coche por la carretera, me digo que todos los choferes debieran ingresar en la real y distinguida orden de la Tortuga... Porque me temo que si dura mucho el suicidismo, ¡se acabará de despoblar el mundo!...

—¡Sobra gente!

—¿Quién lo ha dicho?... Cónstele a usté que Nogales, el ya famoso periodista, para inquietar a sus lectores ha emprendido un viaje aéreo... Será esta hazaña un acontecimiento sensacional, porque precisamente los nogales son quienes tienen la obligación de procurar que no sea más el ruido que las nueces. Y Nogales dice así, al relatar su viaje en avión a la Rusia roja: "La tierra está todavía nuevecita, casi sin estrenar. Esto es demasiado grande. Somos pocos: cabemos más. La obra del hombre en este que nos parece viejo planeta es insignificante. No hemos hecho nada todavía. La Tierra es un queso demasiado grande para nosotros. Desde el avión, el ancho mundo aparece deshabitado. Sólo se ve de tiempo en tiempo unos hormigueros humanos, que son las ciudades, y unas líneas desiguales que marcan la propiedad. El hombre no ha tomado posesión de la Tierra más que porque se la ha repartido teóricamente"... ¡Por tanto, no sobra gente! ¡Hace falta mucha más!... Y si el vértigo de las velocidades y el delirio de las audacias temerarias acaban con media humanidad ¡esto será el acabóse!... ¡Y todavía se quejan los automovilistas cuando los detienen los guardias de la porra, o del manguito! ¡Posible es que se crean con derecho a disfrutar del subsidio al paro forzoso!... El espectro de la Muerte, con su guadaña implacable, ya no nos atemoriza... La consideramos como a una de tantas segadoras. Y nos burlamos de ella, diciéndola: "¡Saca, saca la pizarra de la colodra y afila el dalle, viejuca!"... Y seguimos, a toda velocidad, carretera adelante. Y miramos a los abismos amenazadores con un desdén completamente olímpico... ¡No teméis al ¡cataplum!, muñecos del pim-pam-pum!... Nos da por bañarnos a poco de haber comido. Sumergidos en el mar, nos mata una congestión, ¡y no me podrá usté negar que nos quedamos tan frescos!...

—¡Esto no puede seguir así!... ¡Hay que andar con pies de plomo!... ¡Hay que ingresar en la tranquila Cofradía de los Quelonios!... Hacia la muerte se va el hombre en rápida fuga... ¡En adelante será mi amuleto la tortuga!...

NOSTRADAMUS

MEDIAS "GOYA"
Unicos depositarios para Santander:
LOS LENCEROS M. LERA Y :: LERA ::
PRINCIPE, 3
Sucursal: BLANCA, 5

Un enfermo pone fin a su vida.

En un establecimiento de curación de Campogiro se encontraba, sometido a tratamiento, un distinguido señor, forastero, cuyo nombre no nos ha sido posible, hasta el momento, averiguar.

Dicho señor se encerró ayer en su habitación, y en un momento de excitación febril, cogió una navaja, infiriéndose un terrible corte en el cuello.

Extrañados de que no saliese de su cuarto, el personal del Sanatorio penetró en la habitación, encontrándose con que el enfermo había puesto fin a su vida.

Se dió aviso al Juzgado, que, constituído por el juez, señor Solís; actuario, don Luis Escobio, y médico, señor Velázquez, se personó en el lugar del suceso, procediendo a instruir las diligencias de rigor.

Comprobada la defunción, recogidos algunos documentos y tomada declaración al personal, dispuso el juez que el cadáver fuese trasladado al depósito del Hospital de San Rafael, donde hoy, a las diez de la mañana, se le practicará la autopsia.

El suicida era viudo y su posición económica excelente.

ANUNCIO

Hospital de San Rafael.

Debiendo proveerse urgentemente tres plazas de médicos de guardia, con mil quinientas pesetas de sueldo anual, y con carácter provisional, los que deseen optar a ellas y enterarse de las condiciones, pueden hablar con el director los martes, jueves y sábados, de nueve a doce de la mañana, y los lunes, miércoles y viernes, de cuatro a seis de la tarde.

NOTAS LOCALES

EL DIA

En la Guardia municipal han llamado nuestra atención los gritos de dos rapaces, a los que se excitaba para que declarasen si eran o no autores del robo de algunos objetos a un vendedor ambulante.

Los chicos, al mismo tiempo que negaban resueltamente su participación en el hecho que se les imputaba, invocaban con acento conmovedor a su madre.

Hemos penetrado hasta los calabozos para presenciar el interrogatorio, y, al vernos, ignoramos por qué, los dos raterillos nos han enviado una mirada de gratitud.

Ninguno de los dos tiene catorce años. Y los dos son huérfanos y desamparados. Es decir, uno, no. Ha sido recogido hace unos días—según nos declara— "por una mujer de la vida".

Le encontró en un amanecer dormido detrás de la puerta. Le interrogó, y, al saber que el chiquillo era huérfano, el dormido amor maternal se despertó en "la sin ventura", y, quien todo lo precisaba para sí, le ofreció al raterillo unos pantalones de dril, unas alpargatas blancas y una camiseta limpia.

Su compañero, nacido en Montevideo, vino a España con su padre; pero éste sucumbió casi al pisar su tierra natal. El chiquillo, sin amparo de nadie, se fué andando a Bilbao, donde tiene un hermano maletero; pero se negó a recogerle. No gano para mí—le dijo—; menos puedo, por tanto, mantener otra boca. El chavea lo comprendió y retornó a Santander.

En esta tierra—nos confesó—, los rateros de la calle de San Pedro son mejores que mi hermano. Ellos me dan de comer... cuando comen.

La única prueba que existía era la declaración del vendedor, que decía que el ratero tenía los pantalones blancos. Y el chaval se esforzaba por demostrar que cuando el robo se cometió aún no había sido recogido por su protectora.

¡Y qué ajena estaría ésta de que cuando, piadosa, cubrió las carnes del raterillo con una prenda flamante, ésta iba a servir de prueba acusadora!

Cuando abandonamos el calabozo, los chiquillos—ecos chiquillos que no han conocido a su madre—seguían invocándola.

Y el acento conmovedor de su invocación era la afirmación más rotunda de su inocencia.

EL SEGUNDO PREMIO DE LA LOTERIA

Ya dimos cuenta de que en el pasado sorteo habían correspondido a esta población los premios primero y segundo.

La cantidad que a éste ha correspondido se la ha llevado íntegramente un individuo.

El favorecido se ha dado a conocer, únicamente, al lotero. Don José Tejada le felicitó. Agradeció aquél la felicitación y rogó que se guardase reserva absoluta, pues era su deseo, por causas que desconocemos, pero que respetamos, que nadie se enterase.

Y como el lotero tiene también secreto profesional, ni siquiera hemos intentado que le quebrante.

NOMBRAMIENTO DE VOCALES

Por el Ministerio de Instrucción pública han sido nombrados vocales de la representación ciudadana, en la Comisión de Construcciones Escolares, de esta provincia, las excelentísimas señoras doña María Luisa Pelayo y doña Petronila Pombo del Campo, y los señores don Francisco Pérez Venero y don Manuel María Abascal.

Los nuevos vocales tomarán posesión de sus cargos en la primera reunión que aquella Comisión celebre.

LAS EXISTENCIAS DE ACEITE CORRIENTE

Todos los almacenistas y minoristas de esta capital deberán enviar hoy a la Secretaría de la Junta Provincial de Abastos una declaración jurada de las existencias de aceite corriente, fino y en latas que tengan en sus establecimientos, especificando para cada clase, y por partidas detalladas, las fechas de su adquisición, Casas remitentes y precios de compra puestos en sus respectivos comercios.

CESE EN EL CARGO DE RECTOR

En breve cesará en el cargo de rector del Colegio de PP. Escolapios, de Santander, el R. P. Bernabé Peña, por tener que atender a su delicada salud.

Le sustituirá en dicho puesto el P Arsenio Díaz, del Colegio de Bilbao.

UN VAGON DESCARRILA Y UN TREN LLEGA CON RETRASO

En el Gobierno civil se recibió ayer una comunicación del jefe de la estación de Barreda, participando que uno de los trenes de la línea había sufrido un retraso de cuarenta minutos.

Añadía la comunicación que ello había sido debido a que, por causas que se ignoran, había descarrilado un vagón, habiéndose empleado aquel tiempo en dejar expedita la vía.

No hubo que lamentar desgracias.

CONCIERTOS EN EL SARDINERO

Esta noche, a las nueve y media, se celebrará un concierto en el Sardinero, en el que tomarán parte la Banda militar y los coros montañeses.

Mañana, jueves, a las nueve, será quemada en Piquío una colección de fuegos artificiales, preparada por el pirotécnico de esta localidad don Lorenzo Tortosa, y una vez terminados éstos, la Coral de Santander dará un concierto, alternando con la misma Banda.

EL HOMENAJE NACIONAL AL MARQUES DE ESTELLA

Se han recibido los siguientes nuevos donativos:

Don Vicente Ayesterán, 0,15 pesetas; don Luis Zamanillo, 0,50; Hotel Royal, 25; don Emiliano Ortega, 0,75; don Jesús Cuadra, 0,20; don Mariano García, 5; doña María Luisa Castillo, 1; don Tomás Sáinz, 2; don Francisco Martínez, 0,25; doña Clara Goicoechea, 1; doña Visitación Sáinz, 1; don Felipe Cavia, 0,50; don Crisanto Lavín, 0,25; Por las señoritas recaudadoras, 1,60; don Angel Cobo, 2; Ayuntamiento de Rasines, 20; don Arsenio Lombera, 2; don Agustín García, 2; don Daniel Urduígino, 2; don Ramón Calvo, 5; don Rafael Revuelta, 5; don Tomás Nieto, 2; don Claudio Martínez, 0,50; don Cosme Iturralde, 0,30; don Hermenegildo Santisteban, 0,25; don Juan Torre, 0,50; don Rafael Pico, 0,50; don Francisco Pico, 0,25; don Rafael Pico Erausquin, 0,25; don Angel Calzada, 0,15; don Manuel Ruiz, 0,15; don Gonzalo Pico, 0,15; don Manuel G. de Castejón, barón de Beorlegui, 10; don Francisco Obregón, 5; don Joaquín Ruiz, 2; don Ramón Gutiérrez, 2; don Arturo Villegas, 1, y don Timoteo Alonso, 1.

DE NUESTRO BUZON PROFESIONAL

Las aguas en San Salvador.—"Señor "Notalocalizador": Son estas líneas de protesta por la irregularidad con que se verifica el repartimiento de las aguas de este pueblo, pues mientras algunos privilegiados disfrutan de gran cantidad, lograda, ignoramos a qué hora de la noche o del día, en la fuente del pueblo, otras pobres familias no disponen de dicho líquido ni aun para los usos domésticos, siendo esto causa de desagradables incidentes, que todos tenemos el deber de evitar. ¿Esas familias no podrían, como las demás, lavar la ropa en la ría, y así quedaría agua suficiente para todos? ¿Las autoridades de este pueblo pueden responder?"

Sólo falta la fuente, señor alcalde. "Señor "Notalocalizador": Conocidas son las tristes consecuencias de que somos víctimas los vecinos del barrio de Adarzo, principalmente por la falta de agua. Hasta hace tiempo faltaba la conducción del agua; pero la Empresa abastecedora, con gran actividad, por cierto, ha instalado la tubería de capacidad sobrada, y sólo falta poner la fuente en su sitio.

Dispóngalo el alcalde y, además de cumplir con un deber, hará una obra de caridad a este vecindario.—Agustín Fernández."

El escape libre de los automóviles. "Señor "Notalocalizador": Con muy plausible acuerdo publicó el señor alcalde en el mes de julio un bando regulando la circulación de los vehículos de tracción mecánica y al mismo tiempo prohibiendo el que circularan por la población con el escape libre, con el fin de evitar las grandes molestias que ello ocasiona a los vecinos. Es sensible tener que decirlo; pero los vecinos de Santander se habrán dado cuenta de que los automóviles de turismo, camiones y motocicletas continúan circulando con su ruido ensordecedor, por llevar parte de ellos el escape libre.

Pero lo más molesto, sobre todo, para los vecinos de la calle de Calderón de la Barca es un tractor que, desde las siete de la mañana, funciona incesantemente por aquella calle con el escape libre, molestando a los pacíficos vecinos y a los forasteros instalados en los dos hoteles que existen en aquella calle. Si no recuerdo mal, el excelentísimo Ayuntamiento, en una de sus sesiones prohibió la circulación de este tractor por aquella calle, que había sido recientemente arreglado su pavimento.

Es una lástima que órdenes tan acertadas de nuestras autoridades municipales no se cumplan.—Un vecino de la calle de Calderón de la Barca."

Un cadáver sobre las aguas.

En las primeras horas de la tarde se descubrió ayer flotando sobre las aguas, cerca de los acantilados de la costa, hacia Cabo Mayor, el cadáver de un hombre.

Se realizaron algunos trabajos para recogerle; pero la marea le echó hacia el acantilado, no siendo posible a la embarcación acercarse.

Se cree que el cadáver pertenezca al marinero del "Azara", que hace días pereció ahogado en esta bahía, o al joven que perdió la vida cuando se bañaba, en Suances.

Hoy continuarán los trabajos, por si fuera posible recoger el cadáver.

CASA RESTEGUI MUEBLES Y TAPICERIA
Segunda Alameda - Teléfono 2699 - SANTANDER

PIDA USTED
ACEITE EXTRAFINO SANTA AMALIA
en los principales establecimientos de ultramarinos.

TENNIS Raquetas de las mejores marcas inglesas
NUEVOS MODELOS
ARTICULOS DE GOLF
Armería de Enrique Irureta. - Ribera, 11.

M.E.C.D. 2017

MARITIMAS

(Días 13 y 14 de agosto.)

IMPORTACION

Altura.

Vapor "Orcoma", de Colón: un automóvil (1.361 kilos) a José Cabezo. De Habana: un bulto (16 kilos) de tabaco a C. A. de Tabacos; ocho bultos (717 kilos) de ídem a íd.; dos bultos (269 kilos) de ídem a íd.; 35 bultos (3.171 kilos) de ídem a íd.; un bulto (26 kilos) de ídem a Julián Bustamante.

Vapor "Cabo Tres Forcas" (transbordo del "Cabo Santa María"), de Nueva York: siete bultos (333 kilos) de barniz a la orden; dos bultos (14 kilos) de material impreso a ídem; 44 bultos (12.385 kilos) de electrodos de grafito a ídem; dos bultos (3.859 kilos) de automóviles a ídem; cuatro bultos (7.851 kilos) de ídem a íd.; 26 bultos (22.366 kilos) de prensa de imprimir a ídem.

Vapor "Zaanland", de Bahía: 2.000 balas (153.405 kilos) de tabaco a la orden.

Gran cabotaje.

Vapor "Escolano", de Las Palmas: 70 bultos (3.850 kilos) de plátanos a la orden; 60 bultos (3.300 kilos) de ídem a José Pereda.—De Santa Cruz de Tenerife: 121 cajas (6.309 kilos) de tabaco a C. A. de Tabacos; 255 cajas (16.065 kilos) de plátanos a la orden.

Vapor "Clonlee", de Ayr: a granel, 1.186.789 kilos de hulla a Vidriera del Norte.

Vapor "Oldemburg", de Hamburgo: dos cajas (1.323 kilos) de maquinaria a García y Blanc; dos cajas (809 kilos) de ídem a Angel Illera; una caja (51 kilos) de artículos de plomo a la orden; seis cajas (587 kilos) de herrajes a Canuto Pascual; 17 cajas (10.598 kilos) de plomo a Hijos de S. Regatillo; una caja (168 kilos) de lapiceros y otros a la orden; una caja (55 kilos) de maquinaria a la orden; 5 barriles (1.130 kilos) de cloruro de hierro a J. Nova; dos fardos (247 kilos) de hojas de papel a la orden; dos cajas (136 kilos) de tejidos de lana a C. Pascual; 36 cajas (7.431 kilos) de aceite de pescado a la orden; 500 sacos (50.300 kilos) de kaimita a la orden; tres bultos (587 kilos) de cuajo en polvo a E. Pérez del Molino; 10 fardos (670 kilos) de tripas secas a la orden; dos cajas (371 kilos) de astracanes a José Nova; 14 fardos (918 kilos) de alfombras de yute a C. Pascual; tres cajas (543 kilos) de astracanes a ídem; dos cajas (169 kilos) de botellas aisladoras a J. Nova; seis cajas (610 kilos) de artículos de latón a C. Pascual; 60 bultos (8.347 kilos) de aisladores de porcelana a J. Nova; dos cajas (166 kilos) de linternas para bicicletas a la orden; cuatro cajas (175 kilos) de artículos de metal a José Nova; cinco cajas (259 kilos) de anatol a Hijos de S. Regatillo; 18 cajas (1.780 kilos) de polvo para lavar a Francisco Salazar e Hijo; una caja (42 kilos) de carteles de papel a J. Bustamante; una caja (213 kilos) de tubos de fibra a M. Piñeiro y Compañía; cuatro cajas (417 kilos) de loza a C. Pascual; 23 cajas (4.104 kilos) de cables a Siemens Schukert, S. A.; una caja (110 kilos) de artículos de vidrio a José Nova; una caja (1.275 kilos) de maquinaria para imprenta a Luis Solana; dos cajas (116 kilos) de vidrio hueco a V. Abad; una caja (47 kilos) de juguetes a M. Mendiolea; cuatro cajas (208 kilos) de registradoras a la orden; cuatro cajas (431 kilos) de botellas aisladores a José Nova; 11 cajas (1.127 kilos) de llaves para tubos a la orden; 33 huacales (527 kilos) de artículos de loza a ídem; dos cajas (152 kilos) de tejidos de algodón a C. Pascual; una caja (66 kilos) de tejidos de algodón a José Nova; dos fardos (178 kilos) de tejidos de yute a la orden; dos cajas (267 kilos) de algodón a J. Nova; tres cajas (74 kilos) de maquinaria a H. de Basterrechea; un barril (73 kilos) de cola vegetal a G. Piñeiro; una caja (150 kilos) de ferretería a C. Pascual; una caja (58 kilos) de artículos de cinc a José Nova; tres cajas (158 kilos) de ídem de metal a C. Pascual; cinco fardos (566 kilos) de alfombras de yute a J. Nova; tres cajas (293 kilos) de artículos de metal a Hijo de Regatillo; 40 cajas (2.000 kilos) de huevos a la orden; una caja (91 kilos) de partes para transmisiones a la orden.— De Rotterdam: 412 sacos (29.411 kilos) de cóprax a la orden; 109 bolsas (10.013 kilos) de amianto a ídem; una caja (156 kilos) de papel a ídem; 27 fardos (4.402 kilos) de ídem a G. Piñeiro.

Vapor "Kyle Firth", de Dublín: a granel, 513.080 kilos de chatarra de hierro a la orden.

Cabotaje.

Vapor "Toñín", de Gijón: a granel, 148.860 kilos de carbón a F. Quintana.

Vapor "Consuelo de Huidobro", de Gijón: a granel, 480.000 kilos de carbón a Cipriano Horna.

Vapor "Carmen", de Gijón: a granel, 226.920 kilos de carbón a M. Piñeiro y Compañía.

Vapor "Marta Junquera", de Bilbao: 500 sacos (25.000 kilos) de cemento a Sáiz de Varanda; 45 bultos (3.600 kilos) de oxígeno a S. E. de Oxígeno.

Vapor "Paco García", de Gijón: a granel, 214.830 kilos de carbón a Indatos, S. A.

Velero "Puerto de Vega", de Gijón: a granel, 125.130 kilos de carbón a Gómez Allende y Jaureguizar.

Vapor "Vito", de San Sebastián: 3.000 sacos (150.000 kilos) de cemento a Bedia y Pérez.

Vapor "Cabo Tres Forcas", de Bilbao: 27 bultos (1.769 kilos) de papel a Jefe F. de Tabacos.

Vapor "Escolano", de Cádiz: 50 bultos (3.150 kilos) de plátanos a Fiffes Std.

Vapor "Conchita", de Gijón: 137 bultos (2.083 kilos) de tablilla a Teófilo González; 100 bultos (5.800 kilos) de envases a Factoría Depósito Franco; 40 bultos (1.000 kilos) vacíos a Cervezas de Santander; 73 bultos (1.902 kilos) vacíos a Francisco Salazar; 38 bultos (6.764 kilos) de hierro a la orden; cuatro bultos (400 kilos) de batería a Agustín F. Moretón; 82 bultos (1.630 kilos) de varios a Francisco Salazar.

Vapor "Cabo Blanco", de Tarragona: 11 bultos (539 kilos) de zumo a la orden; dos bultos (974 kilos) de vino a M. Fernández Mora; 37 bultos (3.941 kilos) de ídem a la orden.—De Aguilas: 92 bultos (2.000 kilos) de cañizo a la orden; 100 bultos (6.000 kilos) de azúcar a Cesáreo Ortiz; 100 bultos (6.000 kilos) de ídem a Hipólito del Río; 100 bultos (6.000 kilos) de ídem a Hijo de Ceballos.—De Huelva: cuatro bultos (1.188 kilos) de vinagre a la orden.—De Cádiz: 25 bultos (550 kilos) de cognac a Faustino Fuentes; 50 bultos (1.100 kilos) de ídem a H. de Ceballos y Compañía; 40 bultos (880 kilos) de ídem a J. Calderón García; 25 bultos (550 kilos) de ídem a Hipólito del Río; 10 bultos (225 kilos) de ídem a "La Conveniente"; 25 bultos (550 kilos) de ídem a Angel Aldasoro; 10 bultos (220 kilos) de cognac a Daniel Mazorra; 25 bultos (550 kilos) de ídem a la orden; 25 bultos (2.500 kilos) de alpiste a Braulio González; 25 bultos (550 kilos) de cognac a Faustino Fuentes; 17 bultos (375 kilos) de ídem a la orden.—De El Ferrol: 118 bultos (4.000 kilos) vacíos a Cervezas de Santander; 39 bultos (9.000 kilos) de sacos vacíos a la orden; tres bultos (270 kilos) vacíos a Valle Ballina y Fernández.

Vapor "Cabo Creux", de Barcelona: dos bultos (766 kilos) de vermouth a José Calderón García; 20 bultos (240 kilos) de bujías a M. Rodríguez; 35 bultos (2.100 kilos) de harina a T. Pardo; 10 bultos (1.162 kilos) de contadores a la orden; 1.000 bultos (50.000 kilos) de cemento a la orden; 45 bultos (5.166 kilos) de vermouth a M. y Rossio; 50 bultos (1.000 kilos) vacíos a Cervezas de Santander. — De Valencia: 10 bultos (1.000 kilos) de arroz a la orden; 15 bultos (1.500 kilos) de ídem a íd.; 100 bultos (1.950 kilos) de azulejos a Viuda de T. Gómez; ocho bultos (800 kilos) de arroz a Aureliano Sandi; 79 bultos (2.054 kilos) de leche a la orden; un bulto (870 kilos) de vino a ídem; 52 bultos (4.750 kilos) de arroz a ídem; dos bultos (400 kilos) de aceite a ídem; 10 bultos (320 kilos) de conservas a F. Pérez. — De Alicante: un bulto (60 kilos) de ídem a la orden.—De Málaga: 34 bultos (408 kilos) de pasas a Antonio Gómez; tres bultos (624 kilos) de aceite a García y Blanc; 18 bultos (180 kilos) de anisado a H. Azcárate; cinco bultos (3.841 kilos) de aceite a Salat, S. A.; 15 bultos (3.190 kilos) de ídem a Hermanos de E. López; 10 bultos (355 kilos) de vino a G. y Blanc; 10 bultos (500 kilos) de tierra a la orden; 125 bultos (1.500 kilos) de cañas a A. Barros.—De Sevilla: cuatro bultos (3.000 kilos) de aceite a J. Villarías; dos bultos (121 kilos) de quincalla a la orden; 10 bultos (450 kilos) de aceite a ídem; 10 bultos (2.030 kilos) de ídem a J. M. Rubín; 15 bultos (540 kilos) de aceitunas a Hijos de Carlos Albo; 140 bultos (6.030 kilos) de aceite a J. Bustamante; nueve bultos (1.048 kilos) de ídem a la orden; 62 bultos (2.260 kilos) de aceitunas a ídem; ocho bultos (208 kilos) de ídem a E. Cubero; 10 bultos (2.350 kilos) de ídem a íd.; 25 bultos (1.175 kilos) de aceite a Hipólito del Río.— De Bonanza: 35 bultos (4.553 kilos) de vinos a la orden.—De Vigo: dos bultos (106 kilos) de ropas a ídem; 11 bultos (700 kilos) de hojalata a Angel Illera; 10 bultos (985 kilos) de loza a la orden.—De Tarragona: tres bultos (2.316 kilos) de vino a ídem.— De Villagarcía: 2.107 bultos (20.100 kilos) de tablilla a Sociedad de Obras.

Vapor "Rosita", de Gijón: a granel, 140.300 kilos de carbón mineral a F. Cossío.

Vapor "Prudencia", de Bilbao: 100 bultos (22.756 kilos) vacíos a la orden. De Pasajes: seis bultos (458 kilos) de galletas a F. González; cuatro bultos (544 kilos) de papel a la orden; 24 bultos (384 kilos) vacíos a Cervezas de Santander.

Vapor "Cabo Razo", de Tarragona: dos bultos (1.464 kilos) de vino a la orden.— De Barcelona: 10 bultos (270 kilos) de vermouth a ídem; tres bultos (465 kilos) de algodón a ídem; tres bultos (215 kilos) de maquinaria a ídem; 30 bultos (1.800 kilos) de harina a David Blanco; 27 bultos (500 kilos) de cordelería a la orden; tres bultos (730 kilos) de aceite a Salat, Sociedad Anónima; 140 bultos (10.087 kilos) de ídem a Bergé y Compañía. De Valencia: cinco bultos (500 kilos) de arroz a G. García; quince bultos (1.500 kilos) de ídem a la orden; 70 bultos (2.240 kilos) de conservas a Hijos de E. López; 60 bultos (3.000 kilos) de tierra a Viuda de Negrete; 10 bultos (1.000 kilos) de arroz a F. Pérez Marcano; 170 bultos (5.500 kilos) de conservas a la orden; 137 bultos (12.550 kilos) de arroz a ídem; 10 bultos (1.000 kilos) de ídem a íd.; 25 bultos (2.500 kilos) de ídem a íd.—De Málaga: seis bultos (394 kilos) vacíos a J. Bustamante; cuatro bultos (309 kilos) de aceite a G. y Blanc; 17 bultos (652 kilos) de drogas a E. Pérez del Molino; 10 bultos (6.914 kilos) de aceite a Pedro M. Gómez; siete bultos (228 kilos) de vino a García y Blanc.—De Sevilla: 100 bultos (22.699 kilos) de aceite a la orden; 42 bultos (9.450 kilos) de ídem a Antonio Fernández y Compañía; 96 bultos (9.900 kilos) de ídem a J. Bustamante; 40 bultos (9.000 kilos) de ídem a Antonio Tazón; dos bultos (400 kilos) de ídem a M. Sandi; un bulto (131 kilos) de quincalla a la orden; 27 bultos (765 kilos) de aceite a ídem; 82 bultos (9.578 kilos) de ídem a la orden.—De Bonanza: 14 bultos (2.487 kilos) de vino a la orden; dos bultos (700 kilos) de ídem a ídem. De Vigo: 15 bultos (480 kilos) de conservas a José Lastra; 109 bultos (900 kilos) de hojalata a F. Salazar; 50 bultos (900 kilos) de conservas a la orden; 825 bultos (8.800 kilos) de tablilla a J. Villarías.—De Villagarcía: 101 bultos (2.020 kilos) de sardina y vacíos a F. Pérez.

EXPORTACION

Altura.

Sin movimiento.

Gran cabotaje.

Sin movimiento.

Cabotaje.

Vapor "Cabo Tres Forcas", cargando para Málaga, Alicante, Valencia, Tarragona y Barcelona.

Vapor "Cabo Razo", cargando para Bilbao.

Vapor "Marta Junquera", cargando para Gijón.

Vapor "Toñín", cargando para San Cipriano y Ribadeo.

Vapor "Conchita", cargando para Pasajes y San Sebastián.

Vapor "Escolano", cargando para Coruña, Villagarcía, Vigo, Málaga, Cádiz, Santa Cruz de Tenerife, Santa Isabel de Fernando Póo y Las Palmas.

Vapor "Francisco García", cargando para Bilbao.

Vapor "El Gaitero", cargando para Villaviciosa.

Vapor "Monte Faro", cargando para Gijón.

Vapor "Santamaña", cargando para Coruña, Villagarcía, Vigo, Sevilla, Huelva, Cádiz, Ceuta, Melilla, Cartagena y Barcelona.

Velero "Laura María", cargando para Santoña.

Velero "Sierra de Barcia", cargando para Luarca.

Vapor "Prudencia", cargando para Avilés y San Esteban de Pravia.

EL TIEMPO

Parte del Semáforo:

"Viento Oeste flojito. Marejadilla del Noroeste. Cielo cubierto. Horizonte neblinoso."

Telegrama del Observatorio Central: "Buen tiempo."

MAREAS PARA HOY

Pleamares: 3'13 a. m. y 3'34 p. m.
Bajamares: 9'31 a. m. y 9'35 p. m.

AVISO

Se encuentra en Santander el señor inspector del **BANCO HIPOTECARIO DE ESPAÑA.** Para concertar operaciones, dirigirse al agente, don **CAYO POMBO QUINTANAL, PLAZA VIEJA, 4, SEGUNDO.**—TELEFONO 2466.

Leyendo la Prensa extranjera.

A propósito de la canícula.—Academia de estrellas.

París.—Con este título escribe Charles Nordmann el siguiente artículo editorial en "Le Matin": "Los juegos olímpicos han colocado al deporte en el primer plano de la actualidad. Y, naturalmente, en seguida, como ocurre a propósito de toda idea y de toda criatura, se han oído los coros alternos de los alabadores y de los que denigran. Pero todo, ¿no es el deporte?

Si se pone aparte la especulación—aquella del especulativo, mas no la del especulador—, la vida entera es un "sport". La acción es también el más apasionante de todos cuantos se abordan con músculos sólidos, una buena conciencia y ese músculo moral que se denomina la energía. Este deporte llega a ser un regalo divino cuando a él se agrega ese rasgo sonriente que procede del "punto de vista de Sirio", querido por M. Renán. Porque entonces el hombre realiza verdaderamente un elegante y noble programa: obrar como si la vida tuviera importancia y pensar como si no la tuviera.

Este Sirio, que ha llegado también a ser querido por los filósofos y los literatos tanto como por los astrónomos, he aquí que va bien pronto a aparecer elevado como una polvareda de oro por la ropa avasalladora del estío que se va.

Mas hay otro título de gloria más interesante. Es para el estudio de las salidas de Sirio, en las que los egipcios han establecido su maravilloso calendario, que siendo el mejor y más antiguo que el de los judíos, romanos y musulmanes, ha llegado a ser el nuestro.

En el antiguo Egipto, en el momento en que Sirio comenzaba a ser visible un poco antes del día, es decir, casi al elevarse el sol, coincidía cada año con las avenidas fecundantes de las aguas del Nilo. Era el comienzo de la "Canícula", cuyo nombre venía precisamente de la constelación de "Canís" (el Gran Perro), de la cual Sirio es la estrella principal.

En esta época, la "Canícula" comenzaba hacia el solsticio de estío y muchas gentes creían y creen que estamos al presente en la canícula. Error. A consecuencia de la precesión de los equinoccios, es solamente durante la segunda parte del mes de agosto cuando se comienza a ver a Sirio un poco antes del día en que comenzará la canícula.

Lo que prueba—por la temperatura podemos saberlo bien—que puede hacer mucho calor antes de la canícula.

Sirio ha sido un poco destronado, desde el punto de vista astronómico, por diversos trabajos recientes. Desde luego, se sabe al presente que es una de las estrellas más próximas a nosotros, lo que le quita un poco de envergadura al punto de vista querido por M. Renán. Y después, como Sirio es muy brillante, se le creía mucho más grande que la mayoría de las demás estrellas. Mas si él es más brillante, es porque es más "saliente", pero no más grande. Un pequeño arco eléctrico emite más luz que una enorme llama. La temperatura efectiva de Sirio, que hemos medido en el Observatorio, es de unos doce mil grados. Sus dimensiones son las de un pequeño personaje en la jerarquía de las estrellas.

Por otra parte, si Sirio nos envía más luz que las demás estrellas, nos envía—como lo prueban recientes observaciones—mucho menos calor que Bételgeuse y Antares. Entre las estrellas, como entre los hombres, lo que brilla no es siempre lo que tiene más energía.

Las estrellas más importantes a nuestra vista, o a nuestros radiómetros, son estas tres, a las cuales es necesario agregar Canopus la Austral, Arcturus, Vega, Aldéberan, Procyon, Rigel y algunas otras.

Se podría formar una pequeña Academia de estrellas. Pero en esta Academia—y Dios me guarde de hablar de cualquiera otra—se podría observar que no vale lo que valen los votantes, es decir, gran cosa. Estas estrellas, en efecto, no nos parecen dominantes más que porque ellas son nuestras vecinas. Ellas llegan a seres "por bajo de lo mediocre", sideralmente hablando, tan pronto que no se las vea más que desde un punto de vista antropocéntrico, geocéntrico y heliocéntrico. Es cierto que cualquier otro punto de vista estaría expuesto a ser calificado de excéntrico."

BOLSAS

DE MADRID

	Día 13	Día 14
Interior F.	76 10	00 00
— E.	75 75	75 75
— D.	75 75	75 75
— C.	75 75	75 75
— B.	75 75	75 75
— A.	75 75	75 75
— G y H.	75 00	75 00
Exterior (partida)	00 00	00 00
Amortizable 1920 F.	00 00	97 00
— — E.	00 00	96 75
— — D.	00 00	96 75
— — C.	97 00	97 00
— — B.	97 00	97 00
— — A.	00 00	97 00
— 1917	95 75	95 75
— 1926	103 60	103 60
— 1927 (con impuesto)	93 90	93 90
— — (sin impuesto)	104 15	104 00
CEDULAS		
Banco Hipotecario 4 %	94 25	94 25
— — 5 %	101 50	101 50
— — 6 %	113 00	113 00
Banco de Crédito Local 6 %	103 60	000 00
— — 5 1/2 %	100 25	100 50
ACCIONES		
Banco de España	586 00	585 00
— Hispano Americano	000 00	000 00
— Español de Crédito	460 00	465 00
— Central	200 00	200 00
Tabacos	000 00	236 00
Azucareras (preferentes)	154 00	155 00
Telefónicas	99 75	99 75
Norte	624 00	000 00
Alicante	598 00	595 00
OBLIGACIONES		
Azucareras, sin estampillar	00 00	00 00
Alicante 1.ª	340 00	340 50
Norte 1.ª	75 00	00 00
Asturias 1.ª	00 00	72 00
Norte 6 %	104 75	104 75
Asturiana de Minas	000 00	000 00
Hidroeléctrica Española 6 %	000 00	000 00
Cédulas argentinas	2 60	2 58
Francos (París)	23 45	23 50
Libras	29 10	29 11
Dollars	5 9950	5 9950
Marcos	00 00	00 00
Liras	00 00	00 00
Francos suizos	000 00	000 00
— belgas	00 00	00 00

(Información del Banco de Santander.)

Cotización local.

FONDOS PUBLICOS

Nueva Montaña, a 100; pesetas 8.000.

Compañía Telefónica, a 99'75; pesetas 5.000.

Taurina Montañesa, a 180; pesetas 5.500.

Compañía Telefónica, a 99'75; pesetas 35.500.

OBLIGACIONES

Ferrocarril Alicante, primera, 3 por 100, a 343 pesetas una; 28 obligaciones.

Nueva Montaña, 5 y medio por 100, a 97'50; pesetas 23.000.

Idem íd., 5 y medio por 100, a 97'50; pesetas 10.000.

Ferrocarril de Santander a Bilbao, 1898, a 83'50; pesetas 4.500.

Minas Potasa Suria, bonos, a 100'75; pesetas 15.500.

Azucarera, 5 y medio por 100, a 101'50; pesetas 9.000.

DE BILBAO

ACCIONES	Día 14
Banco de Bilbao	»
Banco de Vizcaya	»
F.-C. Santander-Bilbao	»
F.-C. de La Robla	»
F.-C. Vascongados	»
Electra de Viesgo	650
Hidroeléctrica Española	»
Hidroeléctrica Ibérica	801
Minas de Cala	»
Minas del Rif (N.)	592
Id. (P.)	»
Marítima del Nervión	»
Marítima Unión	185
Naviera Sota y Aznar	»
Vasco Cantábrica de Navegación	»
Altos Hornos de Vizcaya	182
Duro Felguera	»
Papelera Española	199
Unión Resinera Española	115
Unión España de Explosivos	1.385
Siderúrgica Mediterráneo	127
Petróleos	160 50
OBLIGACIONES	
F.-C. Santander-Bilbao, 4 %	»
Id. id. 5 % 1913	98
Electra de Viesgo, 5 %	»
Id. 6 %	»
Hidroeléctrica Ibérica, 5 %	»
Id. 6 %	»
Hidroeléctrica Españ.ª, 5 %	
Id. 6 %	»
Hispano Americano de Electricidad	»
Constructora Naval, 6 % B.	»
Irala-Barri 6 %	96
Siderúrgica Mediterráneo	100 75
Telefónicas	99 75

EFICAZ PARA LAS AFECCIONES DE LA PIEL - ESPECIAL PARA LA HIGIENE DE LAS SEÑORAS Y DE LOS NIÑOS

A PESETA LA PASTILLA

EN

FARMACIAS, DROGUERIAS Y PERFUMERIAS

PRIM, ortopédico

EN SANTANDER

Los días 22 y 23 de agosto, en el **Hotel Europa**, recibirá consulta el propio director y afamado ortopédico de Madrid. Preciados, 33. Casa fundada hace medio siglo.

Construcción y aplicación de aparatos para corregir deformados de la espalda, piernas o pies torcidos, parálisis, tumores blancos, etc.

PIERNAS Y BRAZOS ARTIFICIALES

Ultimos modelos perfeccionados con tendones compensadores. Poseen los movimientos perfectos de rodilla y pie como una natural.

VIENTRES VOLUMINOSOS

o caídos, descensos de estómago, riñón, etc., se corrigen con nuestros modelos especiales de cinturas elásticas anatómicas.

Fajas de reducción para caballero.

HERNIAS

VENDAJE PRIM, patentado, con el que se consigue la contención y reducción total de la hernia.

Niños y adolescentes curan radicalmente en cuatro meses. El más moderno tratamiento científico y económico.

IDEAL DRINK

CAFE.—BAR.—RESTAURANT
COMEDOR INDEPENDIENTE
MAGNIFICA TERRAZA PARA COMIDAS
MUELLE, 7 Y 8.

Relojería SUIZA

Relojes de todas clases y formas.
TELEFONO 1702.
AMOS DE ESCALANTE, NUMERO 4.

CAL HIDRAULICA SUPERIOR

JOAQUIN MADRAZO

Méndez Núñez, 11 :-: Teléf. 1365 :-: Santander.

INTERESA A LAS SEÑORAS

Una importante Casa de París expone grandiosa colección de vestidos, abrigos y sombreros los días 15, 16, 17 y 18 en el HOTEL MEXICO. Vestidos de seda, desde 50 a 300 pesetas; ídem plava, artículos Rodie, 15 pesetas; sombreros, desde 15 pesetas.

EL CANTABRICO Hotel y Restaurant

SERVICIO MODERNO
PARA BODAS Y BANQUETES

SIDRA
CHAMPAGNE
EL GAITERO
ÚNICA ELABORADA CON SU ÁCIDO CARBÓNICO
VALLE, BALLINA Y FERNANDEZ, S. A.
VILLAVICIOSA (ASTURIAS)

M.E.C.D. 2017

NUESTRA INFORMACION DE LA PROVINCIA

Torrelavega

Comienzan las fiestas de la Virgen Grande en medio de la mayor animación.--El Ayuntamiento ha convenido la operación del empréstito de dos millones de pesetas con los tres Bancos locales, y seguidamente se reunirá el Pleno del Municipio para aprobarla.--Ante el partido de hoy en el Malecón.--La carrera ciclista. El viernes dará principio en la bolera de La Llama el gran concurso de jugadores de bolos.--Suscripción pro homenaje a don Ceferino Calderón.--Otras noticias.

EN PLENAS FIESTAS

Ya estamos en plenas fiestas de la Patrona. Siguen llegando infinidad de forasteros, y en las calles se nota una animación extraordinaria.

En el hermoso ferial de La Llama aumentó en las últimas veinticuatro horas el número de barracas, presentando aquel bullicioso lugar sorprendente aspecto.

Existe enorme expectación por presenciar la importante carrera ciclista de hoy, en la que tomarán parte los mejores corredores de Cantabria y algunos de otras regiones, como los afamados Cepeda, Barruetabeña, Castro y Pinzales, los dos primeros de Bilbao, y los otros dos de Asturias.

También interesa grandemente a la afición futbolística el resultado del partido de esta tarde, en el Malecón, entre los eternos rivales Real Racing Club y Real Sociedad Gimnástica, cuyas Sociedades presentarán, seguramente, algunos de los nuevos elementos que han de defender los colores de sus clubs en la próxima temporada.

A las siete y media tendrá lugar la procesión, que otros años se celebraba a las cuatro, la que recorrerá las principales calles de la población.

Por la noche, gran velada en la plaza Mayor, y en el Casino de Recreo el baile de sociedad que ayer anunciábamos.

YA ESTA CONVENIDO EL EMPRESTITO MUNICIPAL DE DOS MILLONES DE PESETAS

No ocultaba ayer el alcalde, señor Pondal, su contento y satisfacción al manifestarnos que el día anterior había quedado convenida, entre la Comisión municipal y los directores de los Bancos locales, la operación del empréstito municipal, que será de dos millones de pesetas, pendiente sólo de la aprobación del pleno, que puede darse por descontada.

El éxito del Ayuntamiento al conseguir que los Bancos accedieran a sus proposiciones, es grande, pues nos consta que dicha operación se hace en condiciones ventajosas, no alcanzadas por otros Ayuntamientos ni Corporaciones representativas de más riquezas.

Ahora—nos decía el señor Pondal en tonos optimistas—se aprobará inmediatamente el presupuesto extraordinario correspondiente a las obras de más urgencia, que, desde luego, serán: construcción de escuelas, captación de nuevos manantiales de agua y confección del plano de población, porque sin éste no se puede acometer la obra de alcantarillado, apertura de calles, etc.

* * *

Con gran satisfacción hemos recogido las interesantísimas manifestaciones del señor alcalde, y nos complace mucho poder comunicarlas hoy a nuestros lectores, especialmente a los queridos convecinos, que tanto anhelan se active el plan de obras proyectado, y que, indudablemente, pondrán a nuestra ciudad a la altura de las poblaciones más modernas.

Y decimos que nos complace comunicar "hoy" precisamente estas gratas noticias, porque al mismo tiempo que celebramos la fiesta de nuestra excelsa Patrona, podemos también celebrar este acontecimiento económico-municipal, que pone de manifiesto la solvencia del Municipio y los deseos que tiene la Corporación de engrandecer al pueblo, que por su cultura, por su laboriosidad y por su entusiasmo merece la mayor atención de quienes le representan y administran.

Si esto es hacer política, bienvenida sea, porque, a nuestro juicio, la única política que se impone es esta: la de laborar, con la mayor fe, por el progreso de los pueblos en todos sus órdenes; la otra, la del medro personal, hay que aborrecerla y desterrarla para siempre.

Felicitamos a nuestros señores munícipes por haber llegado a realizar este importante empréstito, y Dios quiera que esos dos millones de pesetas sean empleados con todas las garantías de acierto, para que la generación presente y las venideras puedan elogiar la labor de quienes, con valentía, se deciden a llevar a efecto aquello que se viene clamando inútilmente desde hace años.

SUSCRIPCION PRO HOMENAJE A DON CEFERINO CALDERON

Excelentísimo Ayuntamiento de Torrelavega, 5.000 pesetas; Ignacio Martínez y Ramón, 1.000; Dámaso G. de los Salmones, 100; Adolfo Fernández, 100; Antonio Argumosa, 150; Fermín Abascal, 25; Antonio Martínez y Ramón, 1.000; señoritas Teresa y Pilar F. Hoyos, 50; Alejo Etchart, 250; Ricardo Terán, 100; Cesáreo Rosino, 5; Hijos de Landeras, 50; Ignacio Martínez Díaz, 50; Viuda de Ubalde, 5; María Acha, 25; Ramona Gómez, 2; José Alvarado, 1; Leontina Pérez, 1; Concepción Gómez, 3; Manuel Solórzano, 5; Paco Ruiz, 25; Manuel Alonso Villegas, 10; Jerónimo Ugarte, 50; José García, 2; Lucrecia Martínez, 1,50; Pedro Molleda, 10; Luis Gómez, 3; Esteban Angulo, 10; Isabel Pérez, 1; Josefa Ceballos, 1; Viuda de Santibáñez, 1; Nicomedes Santana, 1; José M. Gómez, 15; Aquilino Casuso, 5; Marcelino Andrea Caballero, 3; Domingo Salamanca, 1; Venancio Sámano López, 1; Francisco Franco, 1; Teresa Bustamante, 0,50; María Herrera, 1; Florentino González, 5; Basilio Portilla, 0,25; Hermanos Fernández Gatoó, 0,50; Aurelio Ruiz, 0,20; Jesús Recalde, 25; Pedro M. Gómez, 150; Manuel Juanco, 25; Manuel Nogales, 2; Ricardo Sáiz, 5; Facundo Cobo, 1; Luis Merino, 50; José Fernández Diestro, 10; Pascualina Barasa, 10; Nemesio Gutiérrez García, 25; Viuda de Pelayo Moreno, 25; Loreto y Sofía Santibáñez, 25; José Peña 10; Sixto Payno, 100; Manuel Méndez, 2; Pedro Carranceja, 2; Joaquín Sánchez, 2; Prudencio Herrero, 25; Secundino Salceda, 50; Francisco y Paulino Cayón, 10; Lucio Lázaro, 8; Aureliano Sandi, 25; Juan Manuel y Julio Pellón, 25; Viuda de Varillas, 5; Manuel González y González, 25; Viuda de Guerra, 25; Antonio Guerra, 5; Herminio Azcárate, 25; Viuda de S. Herrero, 10; Manuel Alonso, 2; Felicidad Calderón, 2; José Gómez, 5; Saturnino Manuz, 5; Román Gervasio Herrero, 25; Ignacio Pérez Canales, 150; Cipriano Herreros, 5; Francisco de la Fuente, 10; Juan Martínez Nacarino, 100; Eloy Pereira, 50; Ramón Pereira, 50; Adolfo Carrasco, 50, y Pedro Agüera, 200. Total, 9.431,95 pesetas.

Dicha cantidad es el producto de las visitas hechas por las Comisiones, que durante unos cuantos días seguirán su loable tarea.

SE NECESITA

un coche de seis a ocho caballos, en buen uso, y que sea económico. Diríjanse a don Vicente Arques, Torrelavega.

ANTE EL PARTIDO DE HOY

Por fin, después de algunas zozobras, por temor a que no se pudiera cumplir el programa, por lo que al partido de futbol se refería, éste tendrá lugar hoy, a las cinco de la tarde.

Según nuestras noticias, el Real Racing Club, de Santander, manda el mejor equipo posible, en su deseo de quedar, actuando con la Gimnástica, a la altura que corresponde al campeón de Cantabria.

Los torrelaveguenses, aunque un poco desentrenados por la época en que estamos, harán todo lo posible por agradar a la afición y quedar también a la altura debida.

El entrenador de la Gimnástica ha dado a la Directiva la siguiente alineación:

Iglesias
Mendaro, Perujo
Nobledo, Heras, Orúe
Capillas, Ibarra, Carral, Telete, Miguel.

El arbitraje de este interesante partido correrá a cargo de un colegiado cántabro, que será el señor Quintana o el señor Simón, pues son los dos propuestos por el Racing y la Gimnástica, de común acuerdo, y por el orden que se señala.

La expectación por presenciar este encuentro es grande; así es que la entrada en los hermosos Campos del Malecón será como la de los días de grandes acontecimientos deportivos.

A tales señores, tales honores, pues, al fin y al cabo, ambos equipos son "los gallitos de Cantabria".

* * *

La Sociedad Gimnástica advierte a sus socios que quien no tenga el carnet del mes de agosto puede adquirirle en taquilla; sin él es imposible pasar al campo.

CAMPOS DEL MALECON
TORRELAVEGA
GRAN PARTIDO AMISTOSO
REAL SOCIEDAD GIMNASTICA
REAL RACING CLUB
A LAS CINCO DE LA TARDE
(Disputándose las copas del Ayuntamiento.)

HOY SE CORRERA LA GRAN PRUEBA ORGANIZADA POR LA CICLISTA CANTABRA EN TORRELAVEGA

Mucha es la animación que esta prueba ciclista despierta en la Montaña, no solamente por ser la de más importancia que se ha celebrado en la región hasta la fecha, sino que en ella participarán las figuras más destacadas en el ciclismo montañés, que defenderán los colores regionales entre los asturianos y vizcaínos.

Los donativos recibidos, además de los ya publicados, son los siguientes:

Solvay y Compañía, 25 pesetas; Café Cántabro, de Torrelavega, 10; Juan R. de Villa, 1; Luis Fernández, 5; El Iris, 2; Jenaro Molleda, 2; Donoso González, 2; Saturnino Pedro, 2; El Pitero de Villapresente, 0,50; Fernando G., de Cerrazo, 2; Vicente B. de Cartes, 1; Manuela M., de Cartes, 1; Florencio M., de Las Caldas, 2; Julio Cifrián, 2; Celestino Pérez, 0,50; Agapito R., de Los Corrales, 0,50; Fernando R. de Somahoz, 0,50; Nemesio Castillo, 0,50; Antonio Collantes, 0,50; uno de San Vicente de Toranzo, 1; Jesús G., de Corvera, 0,50; Gerardo Terán, de Vargas, 4.

El total recaudado hasta la fecha es de 202,35 pesetas.

La Ciclista Cántabra envía las más cordiales gracias a cuantos particulares y entidades han tenido a bien corresponder a dicha suscripción.

GRAN CONCURSO DE BOLOS

El día 17 de agosto se celebrará en las boleras de La Llama, patrocinado por el Ayuntamiento de Torrelavega, un gran concurso de bolos.

Se adjudicarán los premios siguientes:

Primero.—Doscientas cincuenta pesetas para la partida que más bolos haga, incluyendo emboques.

Segundo.—Ciento cincuenta pesetas para la que siga en número de bolos a la primera.

Tercero.—Setenta y cinco pesetas para la que siga en número de bolos a la segunda

Cuarta.—Veinticinco pesetas para la que siga en número de bolos a la tercera.

Quinto.—Una copa de plata, que la discutirán los dos jugadores que más bolos hayan hecho, sin contar emboques.

DE SOCIEDAD

Por nuestro querido amigo don Manuel Barquín, secretario que fué de este Ayuntamiento, y para su hijo Elías, ha sido pedida al respetable caballero de Lamadrid don Secundino González Cordero la mano de su distinguida hija Celina.

Entre los novios se cruzaron valiosos regalos, conviniéndose el enlace matrimonial para muy en breve.

Tanto a los futuros esposos como a sus apreciables familias, enviamos nuestra sincera enhorabuena.

—De Burgos, y a pasar las fiestas entre nosotros, ha llegado el prestigioso director del Banco Mercantil en aquella población, y querido amigo nuestro, don Sixto Payno.

FALLECIMIENTO SENTIDO

En la tarde de ayer dejó de existir don Antonio Gutiérrez Obeso, de cincuenta y ocho años, natural de Santa Cruz de Iguña.

Dicho señor, que gozaba de gran estimación por su bondadoso carácter, era ex conductor del ferrocarril Cantábrico, y ayer, por la tarde, se hallaba de visita en casa de la señora viuda de don Felipe Rodríguez, familia a la que le unía gran amistad.

A su señora viuda, doña Teresa Ibáñez; a su hijo, Jesús, y demás familia, hacemos presente nuestro sentido pésame.

EFE-CE

(Información telefónica de nuestro corresponsal)

Se ha celebrado la procesión para trasladar la Virgen desde la iglesia antigua a la parroquial, resultando solemnísima. Fué presidida por las autoridades y Junta de la Cofradía de la Virgen de la Asunción. La calle de Consolación, con tantos arcos y profusa iluminación eléctrica, presentaba deslumbrador aspecto. Miles de almas asistieron a esta manifestación religiosa, que ha resultado brillantísima.

La Banda municipal y la Coral contribuyeron con su actuación al mayor esplendor de esta procesión, que cada año resulta más hermosa.

La imagen de la Virgen iba puesta sobre bonito y hermoso trono, montado en ruedas.

Gran verbena en la pista del Tennis del Gran Hotel del balneario de Ontaneda
EL DIA 10, A LAS DIEZ Y MEDIA DE LA NOCHE
amenizada por el notable sexteto que dirige el maestro Mediavilla.
Gran iluminación eléctrica y a la veneciana, variados puestos y servicios de autocar desde Santander, a precios económicos.
EXTRAORDINARIA ANIMACION

Reinosa

MERCADO SEMANAL

El mercado fué de escasa importancia y los artículos que se vendieron, en franca carestía.

Si ahora sucede lo que dejamos anotado, no sabemos lo que pasará, dada la pertinaz sequía, que tiene alarmada a toda la región ganadera y agrícola.

La cosecha de patatas se presenta deficiente, y la de grano, que, sin ser abundante, siempre sirvió para que los labradores modestos recogiesen pan para el año, al parecer será nula.

De la recolección de yerba, que resultó buena, han comenzado los ganaderos a gastar, ante la falta total de pastos, lo que hace pensar en el porvenir que tendrán para el próximo y largo invierno.

Bien quisiéramos pecar de optimistas, pero la razón y las enseñanzas de lo pasado nos hacen pensar en una crisis dolorosa para nuestros labradores y ganaderos. ¡Ojalá que no sea!

¿SERA LABOR DE UN SATIRO?

Hace días que una honrada mujer casada puso en conocimiento de su marido ciertas noticias sobre el acoso de que era víctima, y acto seguido se procedió a la detención de un sujeto llamado Manuel Barro Ceballos, de sesenta y dos años de edad, quien ha sido puesto a la disposición del Juzgado de primera instancia e instrucción, como presunto autor de los hechos denunciados, ingresando en la cárcel del partido.

RESULTADOS DE UNA REYERTA

En el pueblo de Suano, perteneciente a la Hermandad de Campóo de Suso, ocurrió el último domingo una reyerta entre los vecinos Arsenio García, de oficio ajustador, que presta sus servicios en los talleres de la Constructora Naval, y Rufino Landeras Cuevas, también mayor de edad, y de oficio cantero.

Parece ser que de los dichos pasaron a los hechos, por cuanto que el Arsenio y su esposa tuvieron necesidad de que se les prestara asistencia facultativa, para cuyo lugar salió el médico de esta ciudad don Angel G. de los Ríos, a altas horas de la noche.

Desconocemos los motivos de la riña, pero sabemos que la Guardia civil, el lunes, de madrugada, detuvo al supuesto agresor para formular el correspondiente atestado, poniendo al Landeras a disposición de la autoridad competente.

UN CICLISTA NEOFITO QUE REALIZA UNA PRUEBA EXCELENTE

El joven reinosano Víctor Viñas concertó una apuesta consistente en subir desde Lantueno a Reinosa en bicicleta, llevando como pasajero a otro joven llamado Antonio García, sin apearse en la penosa subida que tiene la trayectoria, con un recorrido de nueve kilómetros, que salvó en 14 minutos y 35 segundos.

Para dar más formalidad a la prueba realizada, salieron en auto, para actuar de cronometradores, don Antonio Revuelta y don Carlos Alonso, quienes han certificado la exactitud del tiempo y recorrido.

Bien, amigo Viñas; de seguir así, pronto te podrás codear con los ases del ciclismo.

CARAVANA AUTOMOVILISTA QUE LLEGO HOY DE BILBAO

En la mañana de hoy llegaron a Reinosa diez automóviles de la matrícula de Bilbao, que llamaron nuestra atención al verles alineados frente al Hotel Universal, en uno de los andenes del paseo de Casimiro Sáinz.

Pronto pudimos averiguar que los viajeros que componían la expedición eran jefes, oficiales y clases de la división de sumergibles españoles, que habían llegado a visitar los talleres de la importante factoría naval.

Después de comer, salieron para el punto de partida, admirados de la soberbia instalación de la fábrica, y reconocidos a las atenciones de que fueron objeto por parte del señor director y Cuerpo de ingenieros y técnicos encargados de esta importantísima industria.

LETRAS DE LUTO

Nuestro estimado convecino y amigo don José González Seco, pasa por el dolor de haber visto morir a un hijo de corta edad, lo que muy de veras sentimos.

Reciba el amigo Pepe, su apreciable esposa y demás familia, nuestro sincero pésame.

EL CORRESPONSAL

UNGRIA
PLAZA ENCARNACION, 2, MADRID
se encarga de registrar marcas y patentes en todas las naciones, suministra informes comerciales de todos los países, cobra créditos contra morosos, gestiona certificados de penales, de últimas voluntades; legalizaciones, licencias de fundación y ampliación de fábricas, registro de específicos, etcétera. Pídale gratis El Fomento, y leerá usted muchos medios para prosperar y hacer fortuna los industriales y comerciantes.

Caldas de Besaya

NOTAS DE SOCIEDAD

Para pasar la tarde con el general don Dámaso Berenguer, ex alto comisario de Marruecos, y su señora, la condesa de Xauen, que, como saben los lectores de EL CANTABRICO, se hallan en este balneario tomando las aguas, llegaron a esta el domingo el general Saliquet, gobernador civil de la provincia, y su respetable señora.

—Con el mismo objeto estuvieron ayer tarde el gobernador militar, señor González de Lara, y señora.

—Ha salido para Santander, después de haber hecho uso de las aguas, el general Rodado.

—Para Madrid, la señora e hijas del ex ministro, y hoy presidente del Consejo de Estado, don Carlos María Cortezo.

—Para Corvera, donde se proponen pasar el verano, don José Alarcón y Ortuño, oficial mayor de la Secretaría general de la Universidad de Madrid, y su bondadosa señora, doña Carmela Velarde.

—Para Burgos, el afamado cirujano don Mariano Lostán.

—Para San Sebastián, don José Lissen y familia.

MAS BAÑISTAS

Han llegado: De Madrid, la señora del agente de Bolsa señor Varona; de Bilbao, el prestigioso médico don Marcelo Díaz, señora e hijos; de Burgos, don Andrés Torróntegui, don Lucilo Aizpuro, don Patricio Gómez, don Ambrosio Arregui y don Pascual Arnáiz; de Palencia, don Amador Santos y señora, don Luis Pérez, don Nicomedes Cormenzana, don Teófilo Güemes y don Laureano Barricanal; de Cáceres, don Filiberto Espinosa y don Horacio Arechavala; de Alar del Rey, don Cándido Alonso; de Avila, don Juan Estébanez y señora; de Cercedilla, don Remigio Arribas y familia; de Vitoria, doña Marcelina Iturbe e hijas, doña Aniceta Ruiz, doña Elvira Pascual y don Honorato Martínez; de Llanes, doña Concha San Román de García y don Policarpo Benito; de Valladolid, don Ramón Martínez Casariego, don Nicolás Moncada Palmero y doña Casilda Nieto; de Infiesto, don Rafael Juárez y señora; de Sevilla, don Fernando Orellana y señora; de Pamplona, don Timoteo Lara, y de Pendueles, don Crisógono Solórzano.

EL CORRESPONSAL

14 de agosto de 1928.

LABORATORIO FOTOGRAFICO
EL MEJOR Y MAS BARATO
Casa ZUBIETA
WAD-RAS, NUM. 5.

ROYALTY
GRAN HOTEL — CAFE — RESTAURANT
de JULIAN GUTIERREZ
Máquina americana "Omega", para la producción del Café Express.—Mariscos variados.—Servicio elegante y moderno para bodas, banquetes, etc.

Castro Urdiales

IMPRESIONES DOMINGUERAS

Nubes bajas y el sol haciendo esfuerzos por asomarse, es lo que hubimos de apreciar al saludar ayer mañana al nuevo día, que empezó animándose, a las diez de la mañana, con la llegada del remolcador que traía a los elementos del Club Deportivo bilbaíno, que vinieron a nuestro puerto a celebrar el campeonato social de diversos juegos náuticos. Luego llegaron otros excursionistas en varios autobuses, automóviles y los trenes y autobuses del servicio ordinario vinieron llenos de gente e igualmente un tren especial que llegó por la tarde. Este año nuestro pueblo es objeto de gran preferencia, pues todos los días festivos recibimos la visita de cientos de excursionistas y hay anunciadas varias excursiones. Y si es la colonia veraniega, por nuestra correspondencia es fácil colegir su importancia.

Ayer, además, vinieron los generales López Pozas, González Lara y Colsa, capitán general de la sexta región, gobernador militar de Santander y comandante general de Somatenes, respectivamente, con motivo de condecorar a la bella y simpática señorita Rosarito Vigueras, hija del capitán de fragata don José, que desempeñó el cargo de ayudante de Marina de este puerto, y con cuya amistad nos honramos, y a quien con tal motivo tuvimos el gusto de saludar también.

Hubo misa de campaña en el paseo de La Barrera, improvisándose un altar en el vestíbulo del teatro, acto al que dió realce nuestra Banda municipal, ejecutando bellas partituras, terminado el cual, el general López Pozas hizo uso de la palabra, mostrándose sorprendido de que nuestra ciudad diera tan exiguo contingente de somatenistas, y exhortó a todos, especialmente a los de la U. P., a que engrosaran las filas del Somatén. Luego colocó una medalla de oro en el pecho de la señorita Rosarito, madrina del Somatén del distrito.

A continuación hubo banquete en el Hotel de la Marina, y una vez terminado se ausentaron las citadas autoridades militares.

Al mediodía, con el fin de pasar un día al lado de su amigo y paisano don Vicente Peláez, caballeroso notario de este partido, llegó el gobernador civil de Burgos, don José Cuesta Fernández, acompañado de un hijo y del decano y tesorero del Colegio Notarial de aquella capital, señores don Crisanto Berlín y don Pedro Abechuco, respectivamente.

Los señores citados, a los que, previamente invitado, se agregó el prestigioso presidente de la veterana Sociedad Coral, don Benito Arregui, después de hacer un recorrido por la ciudad, que gustó de un modo extraordinario a los forasteros, almorzaron en casa del señor Peláez.

Luego honraron el salón de actos de la Sociedad Coral, completamente ocupado por señores socios, distinguidas personalidades de la localidad y de la colonia veraniega, y el laureado orfeón, con los alumnos de uno y otro sexo de las clases de música, interpretó, dirigido por su director, Arturo Dúo, acompañando al armonium su hermano Ernesto, el Himno a la Virgen de Covadonga, del señor Busca Sagastizábal, oyéndose al terminar una clamorosa ovación, felicitando y abrazando el señor Cuesta, que es asturiano, al simpático Arturo y orfeonistas, especialmente a Fernando Alonso. E igualmente felicitó a Manolo Iraolagoitia después de cantar el solo de "En el bosque", quedando aquellos señores entusiasmados del conjunto de esta masa coral, por la que el señor Cuesta siente admiración desde que, siendo alcalde de Oviedo, la vió actuar en un reñido concurso, obteniendo premio en cuyo diploma estampara su firma el expresado señor.

No se cantó más porque se había acercado la hora de la novillada, y, aunque se presentó un "sirimiri" molesto, los visitantes y casi todos los presentes encaminaron sus pasos para la plaza, donde Ipiña y Flórez Estrada, con valor y mucha voluntad, despacharon a sus enemigos como pudieron, ya que los morlacos, influenciados por el ambiente, sin duda, sentían desgana y no había modo de hacerlos embestir.

Después de la corrida, la Banda se situó en el quiosco de La Barrera y ejecutó unos bailables hasta las nueve de la noche, comenzando en seguida el desfile de autobuses, remolcador y otros vehículos que trajeron excursionistas.

Aun tuvimos otro rato agradable de música en la Sociedad Coral, pues Arturo Dúo, que, además, toca el piano de un modo admirable, ejecutó, de once a doce, en honor de los señores Cuesta, Berlín y Abechuco, varias composiciones de música asturiana, entre ellas "Asturias", de Albéniz, con lo que terminó la fiesta.

Despedidas, abrazos y ofrecimientos de futuras visitas, etc., etc.

EL CORRESPONSAL

TONIFIQUE LOS NERVIOS REFRESCANDO EL ORGANISMO
tomando un vaso de agua fresca, azucarada, unas gotas de limón ó de naranja y dos ó más cucharaditas del
AGUA DE AZAHAR
"LA GIRALDA"
TENA SEVILLA

Santa María de Cayón

LAS FIESTAS DE LOS PATRONOS

Con un entusiasmo digno del mejor elogio, la Comisión organizadora ha venido trabajando para la formación de un buen programa de los festejos que han de celebrarse en el pintoresco y bello pueblo de Santa María, los días 14, 15, 16, 18 y 19, con motivo de las fiestas de sus Patronos, Nuestra Señora de la Asunción y San Roque.

A última hora se han visto en la necesidad de hacer una modificación en dicho programa, motivada por el grandioso acto preparado en este mismo pueblo por el Comité de la Unión Patriótica, en que tomarán parte reconocidos y muy buenos oradores de la capital, entre los cuales se cuenta su culto alcalde, don Fernando Barreda, muy conocido en este valle, al que permanece ligado por lazos familiares y de parentesco, existiendo los más vehementes deseos, la grande admiración, afecto y profunda simpatía, que por él sienten todos los cayoneses y al que consideran como uno más dentro de sus filas.

El programa de festejos ha quedado definitivamente formado de la manera siguiente:

Día 14.—Verbena en los campos del Independiente, con espléndida iluminación a la veneciana y eléctrica, animada por los organillos, pitos y tambor, columpios, etc., y adornada con la presencia de encantadoras y bellas señoritas que por estos pueblos existen.

Día 15.—Por la mañana se celebrará, con gran solemnidad, la fiesta religiosa en la parroquia de la Asunción, y por la tarde, la romería, con juegos de bolos, bailes en las inmediaciones y dentro de los campos de Sport, una vez terminado el acto organizado por la Unión Patriótica, y el cual dará principio a las cuatro de la tarde.

Por la noche, animada verbena, también en los mismos campos.

Día 16.—Con motivo de la festividad de San Roque, se celebrará la fiesta religiosa en la ermita del Santo; por la tarde, partido de futbol entre los equipos de La Penilla y Santa María Argomilla; a continuación la romería, y por la noche, verbena al igual que los días anteriores.

Día 18.—Gran verbena, amenizada por una afamada Banda de música, según oportunamente se dará a conocer.

Día 19.—En este día se han de celebrar, con extraordinario esplendor, las fiestas profanas, con Banda de música, organillos, partido de futbol, probablemente entre el Independiente y Villaescusa, carreras pedestres, juego de bolos, etc., etc. Y por la tarde, la verbena, lo mismo que el día anterior.

DE FUTBOL

Ayer tarde se celebró en estos campos un interesante partido entre los equipos Sporting, de Santander, e Independiente, de Cayón, cuyo encuentro resultó muy competido e interesante, terminando con un empate a uno.

Creemos muy acertado el acuerdo de la Directiva del Independiente, tomado en el día de ayer, de suspender el partido que había de celebrarse el día 15, hasta el próximo domingo, 19, toda vez que, materialmente, en el primero de referidos días no podría celebrarse juntamente con la romería.

EL CORRESPONSAL

Villaescusa

REPARTO DE ROPAS

Para conmemorar la fausta fecha de los esponsales del reciente matrimonio celebrado entre don Heliodoro G. Mojenay la distinguida señorita doña Margarita Ruiz y Ruiz, hija del respetable caballero don Joaquín Ruiz Carrera, agente de Bolsa, se procedió el martes pasado al reparto de prendas en el pueblo de Villanueva, consistentes éstas en cortes de traje, camisas, jerseys, pañuelos y monedas de plata a los niños siguientes: Feliciano Calvo, Manuel Calvo, Antonio Cano Sañudo, Antonio Castanedo Trueba, Salvador Castanedo, Joaquín Cavia, Eusebio Cuesta, Enrique Echevarría, Pedro Echevarría, Miguel Gandarillas, Agustín García, Ramiro Gutiérrez, Ruperto Gutiérrez, Daniel Herrán Herrán, Manuel Jarru, Isaac Lavín, Arturo Mon-

M.E.C.D. 2017

tes, José Rivas, Manuel Sáez, Amadeo Santa María, Manuel Torre, Isidro Waldo, Calixto Antolín, Manuel Antolín Bailón, Paulina Antolín, Ruperto Antolín, Vicente Antolín, Margarita Blas, Matilde Bolado, Rosario Bolado, Rosario Cagigas, Dolores Calvo, Manuela Campo, María Campo Rodríguez, Angelita Castanedo, Baltasar Castanedo, Clementina Castanedo, Francisca Castanedo, María Castanedo, Ricardo Castanedo, Isabel Cuesta, Felisa Delgado, Inés Delgado, Teresa Delgado, Leonor Diego Fernández, Sagrario Diego, Adela Echevarría, Dolores Echevarría, Domitila Echevarría, Manuela Echevarría, María Luisa Echevarría, Paula Echevarría, Encarnación Escalada, Genoveva Herrán, Luz Herrán Herrán, Blanca Galbán, Guadalupe García, Asunción Gutiérrez, Dolores Gutiérrez, Dolores Ibáñez, Dolores Jenaro, Pilar Lastra, Balbina Lavín, Dolores Lavín Torre, Elena Lavín Preciado, Manuela Lavín Torre, María Lavín Preciado, Rosa Lavín Preciado, Angeles Llata, Gloria Llata, María Yuría, Concepción Mazas Escalada, Coral Mazas, Otilia Mazas, Angeles Moncada, Dolores Moncada, María Moncada, Aurora Montes, Mercedes Montes Bustillo, Fernanda Obregón, Blanca Raquel Aramendi, Amparo Rivas, Asunción Rivas, Francisca Rivas, Quica Rivas, Ester Sanz, Josefina Sanz, Manolita Sisniega, Concepción Tezanos, María Luisa Tezanos Rivas, Dolores Torre, Higinia Torre, y muchos más que lamentamos no recordar sus nombres.

Por la generosidad inagotable y la esplendidez magnánima del señor Ruiz Carrera, hacemos constar, en nombre de esta familia numerosa, las más expresivas y sentidas gracias, deseándole muchos años de vida para que pueda tener la satisfacción de repetir este acontecimiento tan laudable y tan ejemplar.

EL CORRESPONSAL

Villaescusa, 9-VIII-1928.

ESPECTACULOS

TEATRO PEREDA.—A las siete y a las diez y media: "Los lagarteranos".

SALON IGOLLO (frente estación Bezana).—Hoy, gran baile, amenizado por la célebre orquesta americana "Hombri-Gaff-Guindan.

CASINO DE SOLARES.—Hoy, miércoles, gran baile, con Banda de música.

Intereses generales.

LA PEQUEÑA PROPIEDAD

En la "Gaceta" de ayer se publica el estatuto y la real orden del Ministerio de Hacienda, firmada por el Rey en Santander, creando la Caja para el fomento de la pequeña propiedad, disposición que autoriza al Banco Hipotecario para hacer préstamos sobre bienes inmuebles a los pequeños terratenientes, a plazo ilimitado.

INSTITUCIONES BENEFICAS

Se ha concedido la audiencia de costumbre a los interesados en las fundaciones escolares instituídas por don Francisco Mier de los Ríos, en Bárcena de Pie de Concha, y don Melchor García de Tagle, en Viaña, Ayuntamiento de Cabuérniga.

PERSONAL

Ha sido nombrado segundo comandante del "Príncipe Alfonso" el capitán de fragata don Fernando Delgado.

VACANTES

Están vacantes los cargos de ingeniero-director de vías y obras provinciales, a cubrir por concurso, y las plazas de secretario y suplente del Juzgado municipal de Ríonansa.

Hoy, NASH presenta un automóvil nuevo y más elegante. Nuevo motor de doble encendido. Nuevas carrocerías de salón.

Las tres series de NASH, que hoy día se están introduciendo en todas partes, llenan la ambición de mi carrera de productor.

Representan un tipo completamente nuevo de automóvil, de precio moderado, ofreciendo a usted, sin embargo, toda la belleza, calidad y capacidad que hasta ahora eran exclusivas de automóviles muy costosos.

Para crear un coche de esta índole tuvimos que invertir más de 2.500.000 pesos solamente en herramientas y maquinaria.

Las carrocerías salón y los motores de alta compresión que suministran energía a estos modelos nuevos, constituyen la demostración más radical del moderno adelanto, tanto en mano de obra, respecto a la carrocería, como en ingeniería.

El espacio no me permite enumerar todas sus cualidades, pero desearía llamar su atención sobre algunos de los más salientes atractivos, como son:

Doble encendido, alta compresión, pistones de una aleación de aluminio Bohnalite, con barras de separación fijas, siete cojinetes de cigüeñal con pernos huecos, lubrificación centralizada de chasis «Bijur», amortiguadores Houdaille y Lovejoy, para choques Biblex NASH, todas las guarniciones de metal exteriores plateadas al cromo sobre níquel, chasis de doble curva, parabrisas de salón de una pieza, mayor distancia entre ejes.

No creo que haya quien utilice toda la velocidad y fuerza que estos coches producen.

Si mi criterio vale algo para usted, le aconsejo examine con el mayor detenimiento este progreso automovilista.

C. W. NASH
Presidente de la NASH MOTORS COMPANY

Agente en Santander:

MIGUEL LÓPEZ DÓRIGA - Paseo de Pereda, 32

TELÉFONO 2685

MAQUINARIA PARA PLISADOS
EN TODOS TAMAÑOS
Representante en España de la Casa Ezbelent, de París:
R. MARTIN
Baja San Pedro, 63, principal :-: BARCELONA

¡VERANEANTES!
Abonos y medios abonos con automóviles gran lujo. Viajes. Dirigirse: Fortuny, 17, Garaje.—MADRID

Compagnie Generale Transatlantique

VAPORES CORREOS FRANCESES RAPIDOS
a cuatro hélices, para
Habana y Veracruz
SALIDAS FIJAS DE SANTANDER EL 22 DE CADA MES

CUBA, el 22 de agosto.
LAFAYETTE, el 22 de septiembre.

PRECIOS EN TERCERA ORDINARIA

	Para HABANA PESETAS	Para VERACRUZ PESETAS	
En el **CUBA**.....	555,25	598,50	Incluído impuestos.
En los demás buques de la Compañía.....	545,25	588,50	

DESCUENTOS SOBRE PRECIOS DE TARIFA EN PRIMERA Y SEGUNDA CLASES A FAMILIAS DE TRES O MAS PASAJES ENTEROS, COMPAÑIAS DE TEATRO, TOREROS, PELOTARIS, FUNCIONARIOS ESPAÑOLES Y SUS FAMILIAS, COMUNIDADES RELIGIOSAS Y EN LOS BILLETES DE IDA Y VUELTA

VIAJES FRECUENTES, RAPIDOS Y DIRECTOS, A BURDEOS y EL HAVRE (Francia) y a PLYMOUTH (Inglaterra).

Estos hermosos buques disponen de camarotes de dos, cuatro, seis y ocho literas, con lavabos de agua corriente, amplios salones y comedores con servicio de camareros y cocineros españoles para los señores pasajeros de tercera ordinaria.

Para reservas de pasaje, carga y cualquier informe que interese a los pasajeros para Habana y Veracruz y detalles de todos los servicios de esta Compañía, dirigirse a los consignatarios en Santander, señores VIAL HIJOS, paseo de Pereda, 25, bajo. Teléfono número 1058.

BOLSOS..... CASA CALVO
CAMISAS..... CASA CALVO
CORBATAS..... CASA CALVO
TRAJES BAÑO... CASA CALVO
CASA ESPECIAL EN TRAJES DE NIÑO
San Francisco, 19 - SANTANDER

A TODO CONSUMIDOR INTERESA
conocer los precios a que vende sus calzados la gran Liquidación permanente.
CALDERON, 1 (edificio del Real Club Regatas),—SANTANDER

Adelfa Pila
:: PROFESORA EN :: PARTOS Y MASAJISTA
Consulta de 3 a 4
Concordia, 7 triplicado.-Teléf. 2254

COMPAÑIA DEL PACIFICO -:- LINEA DE CUBA
Próximas salidas del puerto de Santander.

PARA HABANA

1928.—19 AGOSTO, vapor **OROYA**
2 SEPTIEMBRE, — **ORCOMA**
7 OCTUBRE, — **ORDUÑA**

siguiendo vía CANAL DE PANAMA a Cristóbal (Colón), Balboa (Panamá), Callao, Mollendo, Arica, Iquique, Antofagasta, Valparaíso y otros puertos de Perú, Chile y América Central.

ADMITEN PASAJEROS DE 1.ª, 2.ª Y 3.ª CLASE Y CARGA
Precio en 3.ª clase con destino á HABANA (incluído impuestos)
PESETAS 555,25

Estos buques disponen de camarotes, salón, comedor y amplias cubiertas de paseo para los pasajeros de tercera clase.

Para más informes dirigirse a sus agentes en Santander
HIJOS DE BASTERRECHEA
Paseo de Pereda, número 9.—Teléfono 3441.
TELEGRAMAS Y TELEFONEMAS: "BASTERRECHEA".

Señora Vd. misma
comprobará la mejora inmediata de su silueta al ensayar el modelo
Warner's
Ideado para Vd.

Warner's es arte y ciencia combinados con la moda para crear la verdadera Elegancia

Nuevo modelo de Corselette Ideal para Señora desarrollada. Proporciona líneas seguidas—una silueta armoniosa—y un bienestar absoluto

Exija siempre la Marca WARNER'S estampada sobre cada prenda

VENTA EXCLUSIVA
EL GALLO DE ORO
Atarazanas, Pi y Margall y Juan de Herrera - SANTANDER

Compañía Trasatlántica Española

VAPORES CORREOS

Línea a Cuba y Méjico.

PROXIMAS SALIDAS DE SANTANDER, salvo contingencias:
Vapor ALFONSO XIII, el 30 de agosto.
— CRISTOBAL COLON, el 21 de septiembre.
— ALFONSO XIII, el 13 de octubre.
— CRISTOBAL COLON, el 4 de noviembre.
— ALFONSO XIII, el 26 de noviembre.
— CRISTOBAL COLON, el 18 de diciembre.

Admitiendo pasajeros de todas clases y carga con destino a HABANA y VERACRUZ.

Estos buques disponen de camarotes de cuatro literas y comedores para emigrantes.

PRECIO DEL PASAJE EN TERCERA CLASE ORDINARIA
Para Habana, Ptas. 535, más 20'25 de impuestos; total, 555'25.
Para Veracruz,— 585, más 13'50 — ; — 598'50.

Línea Mediterráneo-Brasil-Plata

El día CINCO de SEPTIEMBRE saldrá de Barcelona el vapor

INFANTA ISABEL DE BORBON

admitiendo pasajeros de todas clases con destino a Río Janeiro, Montevideo y Buenos Aires.

Precio del pasaje en tercera clase ordinaria, para ambos destinos, incluídos impuestos, 563'50 pesetas.

La Compañía abona a los pasajeros el importe del trayecto por ferrocarril desde Santander a Barcelona, puerto donde deberán embarcar.

Para más informes y condiciones, dirigirse a sus agentes en Santander: SEÑORES HIJO DE ANGEL PEREZ Y COMPAÑIA, paseo de Pereda, 36; teléfono 2363.—Dirección telegráfica y telefónica: GELPEREZ.

SECCION DE ANUNCIOS CORTOS POR PALABRAS

NO HAY LAMPARA que iguale en calidad a la renombrada marca "Philips". Venta: Viuda J. García (óptico), San Francisco, 15, Santander.

CONSULTANDO nuestros precios, tenemos seguridad de aumentar nuestra clientela. Viuda J. García (óptico), San Francisco, 15, Santander.

COMPRA-VENTA DE FINCAS. Antes de comprar o vender una casa, consulte a la Bolsa de la Propiedad, Hernán Cortés, 1.

PASTILLAS "BONALD", cloro-boro-sódicas, mentol y cocaína: boca, garganta, toses, preventivas de la gripe. De venta: droguería Pérez del Molino y farmacias.

DOS PIROMETROS de uno a quinientos grados, esfera forma reloj, con dos metros varilla de acero cada uno, para ser montados independientes del horno, se venden. Razón, Administración.

ESCUCHE el magnífico disco eléctrico "La del Soto del Parral". Ortega, óptico, Burgos, 1.

AVISO AL PUBLICO.—Muebles nuevos, Casa Martínez. Más barato, nadie. Para evitar dudas, consulten precios. Juan de Herrera, 2.

ENCUADERNACION. — Pastas españolas. Albumes sin costura. Fotografías. Protocolos. Archivadores. Devocionarios. Arreglo bibliotecas. Daniel González, San José, 5.

PIANOS. — Le garantizamos una economía de 250 a 1.000 pesetas en la adquisición del piano que precisa usted. Tenemos las marcas de mayor garantía mundial; díganos la que le interesa y le daremos un precio ventajosísimo, puesto en su domicilio. Escriba a "Casa Viena-Muebles", Oviedo.

TRES PESETAS DIARIAS renta buen local, calle Madrid. Informará Ladislao del Barrio, Méndez Núñez, 7.

TRASPASO de un moderno garaje, muy amplio y bien situado. Informarán en esta Administración.

SE VENDE comedor y paragüero. Razón: San José, 16, segundo centro.

GRABA gratis el papel de escribir, con artísticos monogramas, Papelería Corazón de Jesús (lado Padres Jesuítas). — Tarjetas visita, dos pesetas ciento.

VENDO barato, pueblo cercano, hermoso chalet, agua, luz, cochera, garaje, cerrado sobre sí con cincuenta carros cabida. Informarán, Roque Sordo, Atarazanas, zapatería.

DOCTOR VIÑA.—Especialista en las enfermedades de los pulmones. Durante mi estancia estival, recibo enfermos de diez a seis. Alsedo Bustamante, 5, segundo.

GALLINAS enfermas. — Se curan y ponen mucho con "Aviolina Rojo". Compradlo pronto. Se vende mucho. Farmacias y droguerías. 1'50 frasco.

GABINETES, comedores, sillería tapizada, armarios, paragüeros y varios muebles, vendo baratísimo. "Al Todo de Ocasión". Tableros. 3.

GASOLINERA, propia para veraneo, completamente equipada, se vende, económica. Informarán en esta Admón.

MAQUINAS de coser.—Ocasión: "Singer", desde 75 pesetas, garantizadas cinco años. Unico taller reparaciones todos sistemas. Atarazanas, 3, relojería Martínez.

RADIOTELEFONIA. — Ultimas creaciones norteamericanas. Receptores. Material de montaje y accesorios. Exclusiva "Sonocorde", campeón de altavoces. Metalúrgica, Muelle, 1; teléfono 2622.

VARICES. — Las medias "Occulta", de punto, son las más cómodas y prácticas que hoy existen. Unica Casa de venta en Santander: Sucesores de A. Blanco, San Francisco, 9.

SE VENDE, en lo más céntrico Sardinero, hermoso chalet, construcción moderna, cuartos de baño, calefacción, lavadero, dos garajes, terraza, etc. Informes: Rodríguez, Martillo, 5.

EN REINOSA se traspasa comercio, en sitio muy céntrico, por no poderlo atender, dando toda clase de facilidades. Informes: Corresponsal CANTABRICO, Dámaso Pérez Arenal.

DISCOS "La Parranda", "Canto a Murcia", por el eminente barítono Marcos Redondo, impresión eléctrica. Unión Musical Española, Wad-Ras, 7.

LUNAS PLATEADAS, varios tamaños, vendo de ocasión. Oficinas José R. Vilches, Hernán Cortés, 8, entresuelo.

OCASION.—Coche americano, seis cilindros, perfecto estado y muy poco uso, se vende. Informes: Agencia Fiat, paseo Pereda, 17.

SE ALQUILAN espléndidos almacenes, cuarenta y ocho metros cuadrados; sitio céntrico. Informarán en esta Administración.

SEÑORA viuda cede gabinete, con alcoba, baño, muy económico, a matrimonio o señoras de buenas referencias. Razón, CANTABRICO.

TENEDOR DE LIBROS, práctico y con inmejorables referencias, se ofrece por parte del día, siendo su especialidad el arreglo de contabilidades, por muy atrasadas que estén, y la liquidación de sociedades. Escribid a Román, esta Administración.

POR CESE NEGOCIO se vende bar y Casa de comidas, antiguo, sitio céntrico, económico; también se vende la propiedad. En esta Administración.

SE ALQUILA un primer piso, con sol todo el día, casa nueva construcción. Calle de San Fernando, 42, entre huertas.

SE VENDE jardinerita ligera, para jaca; dos carritos, ídem; dos plataformas, ídem; madera embalaje automóviles. Vía Cornelia, 2 (pintor automóviles).

EN VILLAR, Campóo de Suso, se vende o alquila casa y fincas. Tratar: Alejandro Isla, Reinosa.

SEÑORA formal y con buenas referencias se ofrece para señor solo o militar retirado, para dentro o fuera de la capital. Informarán, Segismundo Moret, 9.

VENDO tienda de vinos y comidas, mitad de su precio; igualmente otra de ultramarinos. Producen buen interés. Informes: Burgos, 30, primero

"AMILCAR", Super-Sport, último modelo, se vende toda prueba. Informarán, esta Administración.

SE VENDEN unos cachorros de pura raza lobos, policías. Informarán, Ruamayor, 24, tienda de Pelayo.

URGENTE.—Vendo, regalada, casa dos pisos, avenida Castros (Sardinero); renta cincuenta duros. Sesenta metros jardín. 30.000 pesetas. Otra mansarda, Río la Pila, 5.000. Informes: Tantín, 1, Casanueva.

SE NECESITA un aprendiz adelantado en el oficio de electricista. Puerta la Sierra, 9.

MAESTRO tonelero y carpintero se necesita. Informes, en esta Admón.

OCASION. — Vendo balanza "Avery", seminueva, último modelo, blanca, y báscula "Carrer", de 300 kilos. Menéndez Pelayo, número 1, 1.º

POR AUSENCIA, vendo piano y cuatro bocoyes grandes, roble, todo buen uso. Primero de Mayo, 10, Almacén de vinos "El Burgalés".

URGENTE.— Se ofrece ama. Faltan muchachas que sepan algo de cocina, y un chico para vender, con informes. Burgos, 30, primero.

GANGA.—Traspaso bar, poco dinero. Aprovechen ocasión; gastos total, 5'50 diarias. Informan, Lealtad, 6, comestibles.

"EL MOLINO". — Harinas, cereales y abonos químicos. Almacén "El Molino", Cabezón de la Sal.

DEPENDIENTA o medio dependiente se necesita para mercería y paquetería, que estén prácticos; inútil sin ser conocedores de este ramo. Indicad pretensiones y referencias, por escrito, a iniciales O. G., este periódico.

URGE criada de servicio, joven; buenas referencias. Dirigirse a Hotel Florinda, Sardinero.

SE OFRECE sirvienta joven, para familia que vaya a Cuba o extranjero. Dirigirse a esta Administración.

SE ALQUILA local para taller. Informarán, Padilla, 28 (escritorio)

M.E.C.D. 2017

AUTOMOVILES

Chenard & Walcker

Una de las más antiguas y acreditadas marcas francesas, famosa por sus victorias en los

GRANDES PREMIOS DE RESISTENCIA

entre las que citaremos las 24 horas de Francia y Bélgica (años 1923-24-25-26), el circuito de Boulonge (Copa Baillot, años 1923-24-25-26), las 12 horas de San Sebastián (año 1926).

Coches muy fuertes, construídos para durar indefinidamente, elegantes, rápidos y económicos que pueden adquirir hoy a precios baratísimos.

Cuatro cilindros, cuatro velocidades, cuatro frenos, cuatro amortiguadores, cuatro ballestas enteras, reloj, amperímetro, batería 12 voltios, cuenta kilómetros y velocímetro, espejo retrovisor, limpia parabrisas, porta equipajes, baúl trasero, etc., etc., y herramientas. Cinco ruedas Bibendum calzadas. Modelos de 10-12 HP., 4 cilindros, y 16 HP. de 6 cilindros, a precios muy reducidos.

Representante para Santander y su provincia:

GARAJE MAZAS - Teléf. 29-13 - Santander

CUANDO TENGA QUE COMPRAR

Americanas y Pantalones Sport para Verano Trincheras, Pellizas, Gabanes o Trajes

PIDA EN TODAS PARTES MARCA **MURALLA**

Confecciones

MURALLA

MARCA REGISTRADA

Son los mejor confeccionados, de corte más elegante y mayor duracion. No se deje sorprender y exija en cada prenda la **MURALLA**, registrada, que es garantía de positivo resultado.

Depósito central para el Norte de España: Almacenes LA BATALLA

ATARAZANAS, 4-6

CALLOS Y DUREZAS

de los pies curan segura y radicalmente a los cinco días de usar el

CALLICIDA ABRAS XIFRA

A la primera aplicación cesa el dolor. Es fácil y cómoda. No duele ni mancha. Véndese el estuche con frasco, pincel e instrucciones, a dos pesetas, Argensola, 10, farmacia.
Advertimos que se expenden multitud de imitaciones y falsificaciones de nuestro callicida.
Pídase siempre en farmacias serias y acreditadas, exigiendo el nombre **Abras Xifra.**
Véndese en Santander en todas las farmacias y droguerías.

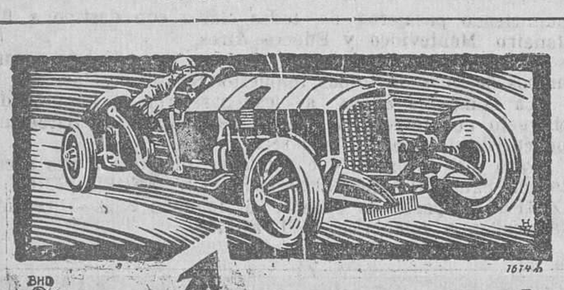

EVITARÁ las consecuencias de un mal encendido, equipando su coche con

BUJIAS Bosch

De venta en todos los Garajes.

José de la Lastra

Talleres de cantería, marmolería, talla y escultura. Trabajos de todas clases para cementerios.
Perines, número 11, Santander.

ESPERANZA GOMEZ

Profesora en partos. Hospedaje embarazadas. Consulta diaria, Santa Clara, 7, 4.º
SANTANDER

VIUDA DE

Sinfriano Sisniega

Almacén de cristales de todas clases. Gran depósito de lunas y espejos de todos tamaños. Marcos y molduras.
Amós de Escalante, núm. 2.
Teléfono 2823.—Santander.

¡SIN INYECCIONES!
¡SIN MOLESTIAS!

Enfermos de SÍFILIS

crónica o hereditaria, pueden curarse con los

Comprimidos GIBERT

Descubrimiento reciente y sensacional.
Numerosos certificados médicos.
Pesetas 6. En farmacias.

GOODYEAR

USTED tiene la experiencia de todo un mundo de automovilistas, para ayudarle cuando Vd. trate de elegir cubiertas para su coche.

Si Vd. se deja guiar por la experiencia de todos aquellos que han comprado *más de cien millones* de Cubiertas Goodyear, seguramente usted decedirá también equipar su coche con Goodyears.

Al hacer esto no sufrirá ninguna equivocación. Usted tendrá seguridad extraordinaria que le proporciona la tractiva y segura *Banda de Rodamiento ALL-WEATHER de nuevo tipo.* Y además la gran duración y desgaste lento que da el SUPERTWIST, material de cuerda de Goodyear altamente elástico y duradero.

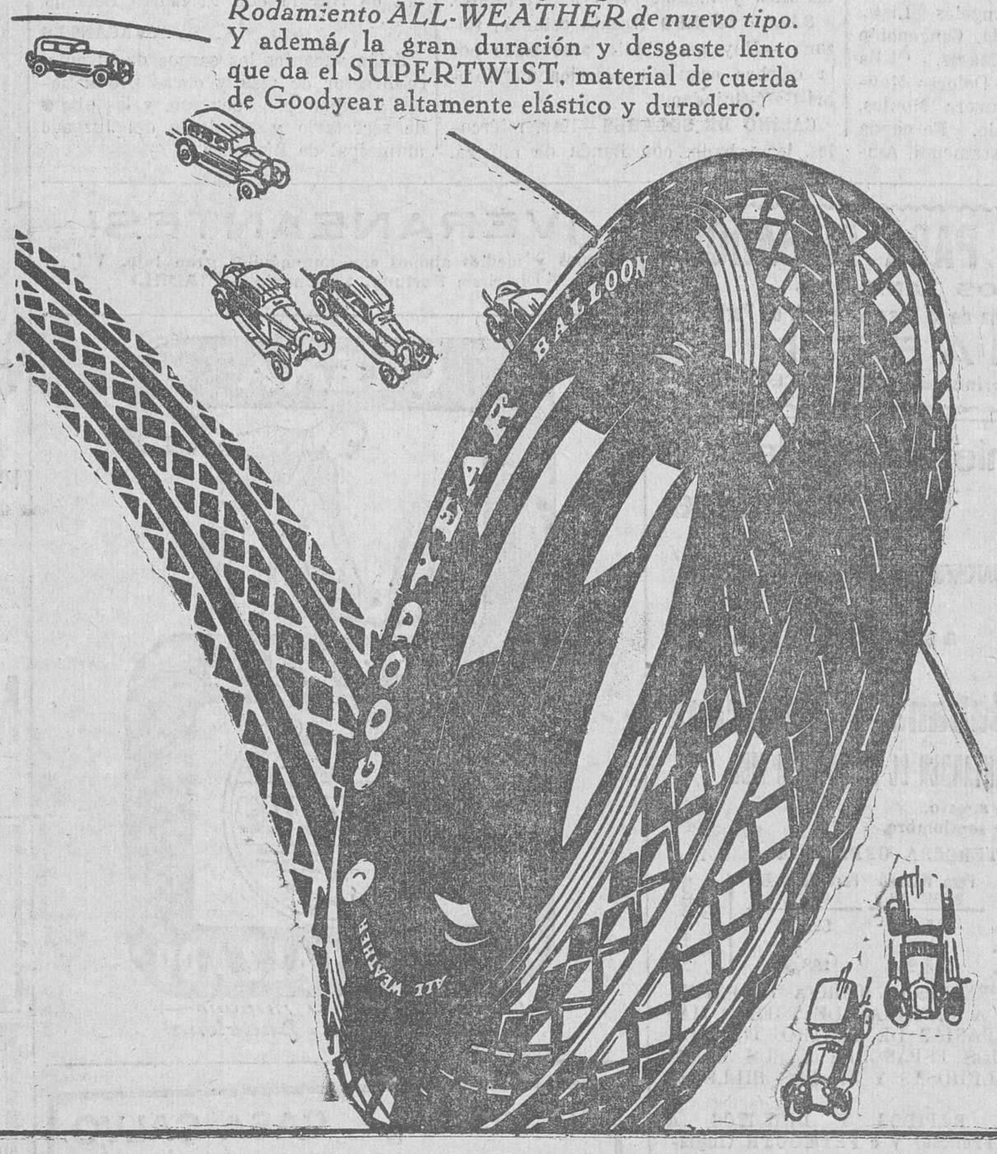

LOS DOLORES Y ENFERMEDADES DEL **ESTÓMAGO**

SE EVITAN Y CURAN comiendo despacio y a horas fijas y masticando bien.
No leyendo durante la comida y evitando las emociones perturbadoras de la digestión.
Tomando después de cada comida una taza de la

CURA VEGETAL Nº 13 DEL ABATE HAMON

poderoso regulador de las funiciones digestivas que cura radicalmente los
DOLORES DE ESTÓMAGO
MALAS DIGESTIONES
DISPEPSIA, ACEDIAS
GASTRITIS, ARDORES, Etc.

7'80 Ptas. la cura para un mes, en principales farmacias o contra reembolso. Laboratorios Botánicos y Marinos, Ronda Universidad, 6 - Barcelona

LAS VEINTE CURAS VEGETALES DEL ABATE HAMON

LEA EL LIBRO "LA MEDICINA VEGETAL" QUE MANDAMOS GRATIS

CONVALECENCIA
DEBILIDAD

ANEMIA

VINO Y JARABE

Deschiens a la Hèmoglobina

Los Médicos proclaman que este Hierro vital de la Sangre es muy superior a la carne cruda, a los ferruginosos, etc. — Da salud y fuerza. — PARIS.

LA BIEN APARECIDA FUNERARIA DE NERGO

A CARGO DE JULIO PEREZ ALONSO

CALLE DE BURGOS, 22 Y 24.—TELEFONO 2837

(GRANDES REBAJAS EN LOS SERVICIOS FUNEBRES)

Coche fúnebre, con dos caballos	15 Ptas.
Coche F. de preferencia, con dos caballos	25 —
Coche fúnebre, con cuatro caballos	40 —
Carroza con seis caballos	75 —
Carroza estufa, con ocho caballos	100 —

CARROZA FUNEBRE AUTOMOVIL PARA TRASLADOS A 0,80 PESETAS KILOMETRO

CAJAS DE RESTOS A 10 PESETAS, TRAMITACION GRATUITA

Usted conseguirá tomar un buen café comprando el de la marca

CAFES EL DROMEDARIO

SANTANDER

ANTONIO FERNANDEZ & COMP.ª

Importadores de azúcares, cacaos, cafés, canelas.

Venta al detall: Principales tiendas de ultramarinos.—Estuches de un kg., 1/2 kg. y 1/4 kg., y bolsas de 1.000, 500, 250 y 100 gramos, todo precintado.

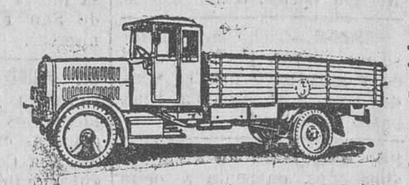

Los tan famosos "chassis" BÜSSING para camiones y ómnibus se construyen para 3-4-5-7 toneladas de carga útil.

Para asegurar un buen servicio regular en los transportes y líneas de viajeros adquiérase únicamente el «chassis» industrial BÜSSING, que responde a todas las exigencias por su absoluta garantía.

Pídanse prospectos y presupuestos a la

Agencia general para España:

S. A. ZENKER.--Madrid, Alcalá, 33

CANAS LA HIGIÉNICA

Agua Vegetal de ARROYO

50 AÑOS DE ÉXITO ES LA MEJOR GARANTIA

M.E.C.D. 2017