EL CANTÁBRICO

DIARIO DE LA MAÑANA

Santander. – Año XXXII. – Número 11.463 | Fundado por Don José Estrañi | Martes, 26 de enero de 1926

LOS ROPEROS ESCOLARES

LA INSTRUCCION EN EL INVIERNO

La generosidad del señor marqués de Valdecilla pasará á la historia de la Beneficencia española, historia que nadie ha escrito aún, pero que se debiera escribir, con la esperanza de que su lectura en las escuelas sea algún día declarada obligatoria. Resultaría bastante más eficaz esa Historia, ¡verdaderamente gloriosa!, para la instrucción y la educación de los niños, que algunos trozos de esas otras en que, cuando menos lo espera, se encuentra el alumno con la sorprendente noticia de que á Favila, hijo de Chindasvinto y padre de don Pelayo, ¡lo mató un oso regicida!... La Beneficencia española necesita un padre Mariana, un don Modesto Lafuente que hagan resaltar las humanitarias proezas de los grandes bienhechores, cuya grandeza, en estos tiempos, nos tiene que interesar bastante más que los blasones gloriosos, con sierpes ó sin ellas, con ó sin flores de lis, leones rampantes y yelmos floridos...

Si todos los dueños de sólidas fortunas hiciesen en nuestra provincia lo que han hecho y lo que hacen el benemérito don Ramón Pelayo y otros señores generosísimos, ni en un solo pueblo de la Montaña se utilizaría, para enseñar á los niños á leer y á escribir, locales insanos, que acaso fueron amplios establos; sin luz, pero sí con moscas; sin "confort", pero sí con churretes y telarañas... Procuran responder á la necesidad de buenas escuelas el Estado y los Municipios. Pero no basta su esfuerzo. Es preciso que le completen el fecundo patriotismo que piensa en la España futura y el fértil amor á la instrucción, que brota en las almas buenas de algunas personas acaudaladas. De aquella casa blanca de Valdecilla, de esa casona solariega de la constante Bondad, descienden, como una lluvia benéfica, los ejemplos. Esa mansión es otra escuela, ¡la Escuela del verdadero patriotismo!

Se considera como un complemento de la que llamaremos "Beneficencia instructiva y educadora", á las cantinas escolares. No abundan ellas porque cuestan mucho y la diaria alimentación de tantos ó cuantos niños no es cosa que esté al alcance de todas las buenas voluntades. Y lo que sí lo está, es otro gran beneficio que se podría hacer á los niños pobres que asisten á las escuelas de los pueblos rurales. ¿En qué término municipal no habrá unas cuantas señoritas caritativas é inteligentes, aficionadas al trabajo costureril, que tengan tiempo sobrado "para vestir al desnudo"? En casi todos los pueblos hay familias que pueden permitirse la satisfacción de coser, á máquina ó á mano—en las horas dedicadas á las distracciones domésticas—, ¡para las criaturas necesitadas!

"El Ropero escolar" es una protectora y admirable institución que debiera echar hondas raíces en todas las comarcas de la Montaña. Los adinerados, como adinerados, y la clase media, como tal clase media, ¡cuántas modestas prendas de abrigo podrían confeccionar en sus hogares, para los hijos de las madres pobres! Abrigar á esos tiernos cuerpos que, míseramente vestidos, tiritan de frío ó "se calan de agua" en los caminos que conducen á la escuela, sería tan bello, tan consolador, tan admirable, como alimentar á esos niños todos los días, para que no vuelvan de la escuela, con hambre, á casa.

Muchos niños pobres comen en sus viviendas cambesinas lo suficiente para alimentarse. Pero algunos de esos mismos niños se pasan el invierno con unas ropas desgarradas, zurcidas, remendadas muchas veces; con un calzado pésimo, ¡ó descalzos!; sin un abriguito, sin una bufanda con que taparse la boca cuando soplan los aires fríos...

¡Niñas-bien de los pueblos pobres! Vuestras manos y vuestras máquinas de coser pueden, pacientemente, vestir á los niños que van, los infelices, muy desabrigados á las escuelas! ¡Y esta vuestra labor misericordiosa será un bello homenaje de admiración que le rendiréis, secundándole en su magna obra benéfica, al señor marqués de Valdecilla!

ANTONIO ALBERDI

Vías urinarias, partos y enfermedades de la mujer. — DIATERMIA

Consulta de diez á una y de tres á cinco, Amós de Escalante, 10, 1.º—Tel. 8-74.

Leopoldo Rodríguez F. Sierra

Especialista en enfermedades de la piel y secretas

Radium y rayos X para radioterapia profunda

MUELLE, NÚM. 20. — TELÉFONO NÚM. 9-23

Consulta de diez á una.

L'UNION

COMPAÑÍA DE SEGUROS SOBRE LA VIDA

Subdirector: MAURICIO R. LASSO DE LA VEGA

Oficinas: Arcillero, 4, entlo. — Teléf. 6-55

SOTO DE LA MARINA.—1. Grupo escolar costeado por el marqués de Valdecilla.—2. Momento de bendecir el edificio, inaugurado el domingo.—3. Una de las naves del grupo escolar.—4. Grupo de asistentes al homenaje del ex alcalde de Bezana don Emilio Aguilera (X), iniciador del proyecto.

(Fotos Bautista.)

DE SOCIEDAD

Ha sido nombrado magistrado de la Audiencia de Valladolid nuestro querido amigo don Manuel Pedregal y Lueje, fiscal de la provincial de Palencia.

—También ha sido nombrado secretario del Gobierno civil de Zamora don Ricardo Caltañazor del Pino, secretario que fué del Gobierno de Santander.

A nuestro muy estimado amigo el ex concejal de este Ayuntamiento don Eleofredo García le ha sido pedida la mano de su bella hija Elisa García para el conocido industrial don Ruperto Bárcena.

—Se encuentra enfermo, aunque, por fortuna, no de gravedad, nuestro particular y buen amigo el distinguido joven don Felipe Diego, corresponsal de EL CANTABRICO en Ampuero.

Deseámosle un rápido restablecimiento.

SE REUNE EL PLENO MUNICIPAL

Se aprueban los asuntos del orden del día.

El alcalde cambia impresiones con los concejales para el reconocimiento de una deuda de 415.959,52 pesetas.

Se reunió ayer el pleno municipal, bajo la presidencia del alcalde, don Rafael de la Vega Lamera, y con asistencia de los concejales señores Dorao, Terán, Grinda, García Gutiérrez, Gurtubay, Pino, Ruiz, Moreno, Solís Cagigal, Galán, Valle, Juste, Huidobro, Velasco, Ruiz, Bohigas, Sotorrío, Camino, Villa, Agudo, Cortiguera y Vega Hazas.

Por el secretario de la Corporación municipal, don Pedro Bustamante, se da lectura al acta de la sesión anterior. La lectura del acta de esa sesión, en la que, como recordarán nuestros lectores, se trató del interesante asunto de la administración, duró treinta y cinco minutos. Eso da idea de su extensión.

ASUNTOS DEL ORDEN DEL DIA.

Se aprueban sin discusión los siguientes asuntos:

Concertar directamente con don Cándido P. Cubillas el servicio de colocación de sillas y sillones en los paseos públicos, autorizando al alcalde para hacerlo.

Abonar á doña Joaquina Vega y doña Luisa Cudaya la cantidad de 1.015 pesetas, en que se justiprecia la planta baja de la casa número 25 de la calle del Arrabal.

Se aprueba, después de dársela á conocer á los señores concejales, la ordenanza para la exacción de contribuciones especiales con destino á la urbanización de la calle de Guevara y prolongación de la de Marina.

Se aprueba también el presupuesto especial de la zona de Ensanche para el ejercicio de 1925-26.

DOS ESCRITOS DE LOS EMPLEADOS.

Algunos empleados municipales dirigen un escrito al Ayuntamiento en trámite de reposición contra acuerdo de la Corporación municipal que declaró vigente los reglamentos de empleados administrativos á partir del día primero del año actual.

Informa don Pedro Bustamante con un escrito en el que, en síntesis, dice que el Municipio debe negar la reposición intentada, en cuanto que por ella se entabla un recurso en forma legal contra la decisión adoptada, á reserva de que estudie la concesión como gracia en lo que pretenden los solicitantes.

El señor Vega Lamera entiende que puede concederse como gracia; pero el señor Dorao advierte que, en caso de retrotraer los efectos del reglamento, como pretenden los empleados, al día primero de julio, habrá que anular los quinquenios recibidos.

En consecuencia con estas declaraciones del señor Dorao, se acuerda que el asunto pase á estudio de la Comisión de Hacienda.

Se da lectura de otro escrito que firman dos empleados pidiendo que se les conceda algunos beneficios.

El señor Solís Cagigal hace presente que siendo uno de los empleados firmantes del Negociado de Intervención y estando, por lo tanto, á resultas del expediente que se viene incoando, estima que no puede concederse gracia alguna hasta conocer el resultado de aquél.

Así se acuerda, y á las siete de la tarde se levantó la sesión.

LA CONSTRUCCION DE LA BIBLIOTECA MUNICIPAL.

Terminada la sesión, el alcalde tuvo un cambio de impresiones con los señores concejales, dándoles cuenta detallada del asunto referente á la construcción de la Biblioteca municipal.

Como es sabido, para la construcción del edificio en que aquélla está instalada hizo hace algunos años un ofrecimiento don Adolfo Pardo y, aceptado aquél, se adelantó la cantidad necesaria, sin señalar condiciones de pago.

Como dicha cantidad se eleva á 415.959,52 pesetas, se convino en recibir el edificio, inscribirle en el registro de la propiedad á nombre, claro está, del Ayuntamiento y establecer un procedimiento de pago, que bien pudiera ser, ó el incluir una cantidad durante diez años en el presupuesto ordinario, hasta satisfacerla en su totalidad, ó llevarla al presupuesto extraordinario.

Pero de este asunto se tratará en la reunión que el pleno celebre el próximo lunes.

La legitimación de los terrenos roturados.

POR TELEFONO

Madrid.—La Comisión de la Cámara Agrícola de Santander, que se encuentra en Madrid gestionando asuntos de gran importancia para la Montaña, ha visitado al ministro de Fomento con objeto de entregarle un razonado escrito en el que se demuestra la necesidad de que sean legitimados los terrenos de roturación arbitraria.

La petición fué acogida cordialmente por el marqués de Guadalhorce, quien prometió á los comisionados santanderinos tener en cuenta los deseos de los labradores montañeses dentro de las exigencias del plan de repoblación forestal.

La Comisión salió muy satisfecha de la visita.

Después, los representantes de los agricultores montañeses visitaron la Asociación de Ganaderos. El presidente y algunos otros miembros de la Directiva de dicha entidad les acompañaron á la Casa de Campo, donde ha de celebrarse en mayo la Exposición.

Los visitantes quedaron encantados del magnífico edificio.

HERRERO

REMITIDO

Nueva industria lechera.

En anteriores artículos hemos venido ocupándonos de la reciente constitución de la entidad "Sociedad Lechera la Montañesa, A. E.", y hoy nos es grato comunicar á nuestros lectores que muy en breve comenzarán las obras necesarias para la instalación de tan importante industria en nuestra provincia.

El lugar elegido es la vecina villa de Torrelavega, y á este efecto se va á habilitar el edificio de lo que fué Azucarera Montañesa para convertirlo en fábrica de leche condensada.

Un inspector de la citada entidad se encuentra entre nosotros haciendo los estudios necesarios en la parte que se refiere al aprovisionamiento de leche fresca para la futura industria, y á este fin ha recibido ya numerosos ofrecimientos de los más importantes ganaderos de nuestra región, quienes, con la alteza de miras que les caracteriza, prometen dar todo género de facilidades para el mejor desarrollo de tan magna empresa, que ha de desenvolverse con arreglo á procedimientos novísimos, hasta ahora desconocidos en nuestro país, utilizando para ello los últimos adelantos científicos en materia de fabricación de los derivados de la leche.

Ya que á nuestra provincia cabe la honra de que entidades tan importantes como la que nos ocupa nos haya dado la preferencia sobre otras regiones para la instalación de su industria, justo es que correspondamos en la máxima medida á tan noble iniciativa, aportando á ella los sobrados medios con que contamos, colaborando en bien de los intereses comunes y haciendo que los productos naturales de esta provincia, después de surtir el mercado nacional, salven las fronteras, llevando triunfalmente el nombre de Santander á las más apartadas regiones.

Es el modo de hacer patria, chica y grande, y los que á ello contribuyan no podrán menos de sentirse orgullosos, primero como montañeses y después como españoles, ya que la entidad de que se trata es netamente española y debe merecer por esto todas nuestras simpatías é incondicional apoyo.

OFREZCO

á mis clientes y al público en general un nuevo cortador, á quien pueden exigir todo lo moderno en sastrería. Blanca, 24 y 26, Viuda de Alejandro Ramos.

Luis Ruíz Zorrilla MÉDICO

Especialista en garganta, nariz y oídos.

Consulta de 10 á 1 y de 3 ½ á 7.

Méndez Núñez, núm. 13.—Teléfono 6-32.

Dr. J. MURIEDAS

Especialista en garganta, nariz y oídos

Consulta de 9 á 12 y de 2 á 3.

Daoiz y Velarde, 1, 2.º - Santander.

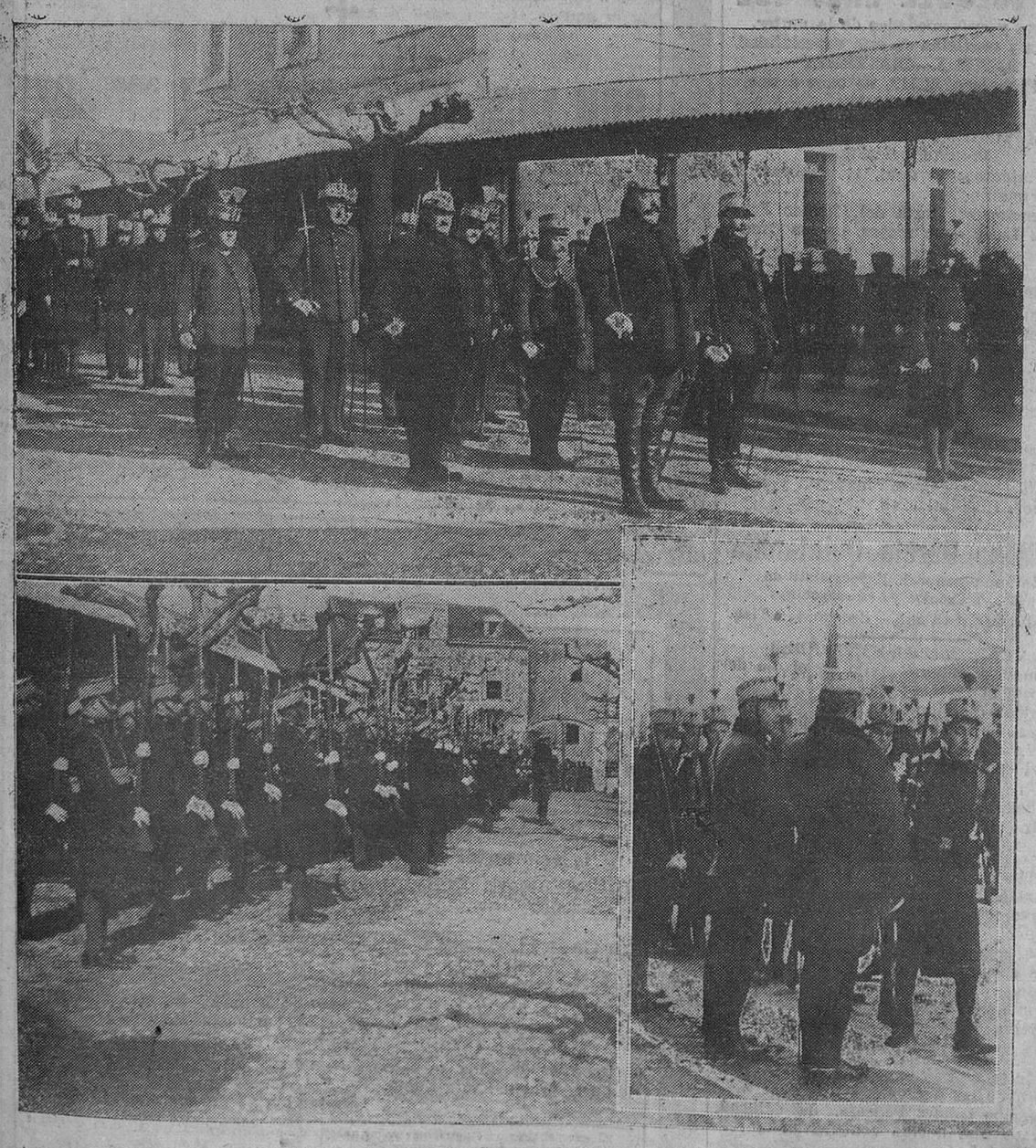

LA JURA DE LA BANDERA EN EL CUARTEL DE MARIA CRISTINA.—1. El general gobernador, señor Saliquet, con el coronel del regimiento, durante la misa.—2. Las fuerzas del regimiento, presentando armas al ser sacada la enseña de la patria.—3. Los reclutas, en el momento de jurar la bandera.

(Fotos Información Gráfica.)

M.E.C.D. 2017

TRISTE SUCESO

Una joven se suicida arrojándose al mar.

DENUNCIA EN LA COMISARIA

En la noche del domingo se presentó en la Comisaría de Vigilancia, de esta ciudad, el almacenista de vinos don Jenaro Pereda, con domicilio en la calle de Méndez Núñez, número 23, tercero.

El señor Pereda declaró en la Comisaría que en las primeras horas de la tarde había salido de su casa la sirviente Rosalía Sánchez, de veintisiete años de edad, natural de Villar, Cangas de Onís (Asturias), donde reside su familia, y como á las nueve de la noche aún no había regresado á su domicilio, expuso su temor de que pudiera haber sido víctima de algún accidente desgraciado.

La Policía realizó algunas indagaciones, recorriendo diversos lugares donde sospechaba que aquélla pudiera haberse alojado, pero sin resultado satisfactorio.

HALLAZGO DE UN CADAVER

Próximamente á las seis de la mañana de ayer, lunes, unos marineros que estaban á bordo de un vapor atracado en la machina situada frente á la avenida de Alfonso XIII oyeron el ruido producido por un cuerpo al caer al agua. Se asomaron á la borda del buque, pero no observaron nada que llamara su atención. No dieron importancia al hecho y continuaron realizando sus faenas.

Una hora después, varios obreros que por la machina se dirigían al trabajo vieron flotando sobre las aguas un cadáver. Al mismo tiempo, el carabinero de servicio en aquel lugar observó que encima de la machina había abandonado un paraguas de señora, que recogió.

Los obreros dieron cuenta de su descubrimiento á dicha autoridad, y el carabinero ordenó al botero Eustaquio Sánchez que desamarrase el bote para recoger el cadáver. Así lo hizo, y momentos después estaba el cadáver sobre el muelle.

SE CONSTITUYE EL JUZGADO

Inmediatamente se dió cuenta del macabro hallazgo al Juzgado de guardia. Constituído éste por el digno juez don Juan Muñoz y García Lomas, el actuario señor Castrillo, el diligente oficial don Eusebio Ganza y el alguacil señor Cabezón, en compañía del médico forense don Fernando Sáinz Trápaga, se trasladó al lugar del suceso, procediendo á la práctica de las primeras diligencias.

No se encontró en las ropas que tenía el cadáver—el que pertenecía á una mujer joven y agraciada—ningún documento que facilitase la identificación; pero pronto algunas personas del barrio en que habitaba dicha muchacha la reconocieron, diciendo que era la joven Rosalía Sánchez, de veintisiete años de edad, y que prestaba sus servicios como doméstica en una casa de la calle de Méndez Núñez.

Era, como habrán apreciado nuestros lectores, la misma cuya desaparición había denunciado en la Comisaría el industrial señor Pereda.

ANTECEDENTES DEL HECHO

Rosalía Sánchez había salido de la casa donde prestaba sus servicios á las tres de la tarde del domingo, manifestando que iba á ir, en compañía de su novio, al teatro.

El novio de la infortunada joven es un mozo de equipajes que presta sus servicios en la fonda "La Asturiana", donde anteriormente había estado Rosalía de sirvienta.

Interrogado el novio de la joven, declaró que, efectivamente, en la tarde del domingo acudió á los alrededores de la casa donde prestaba servicios su novia, con objeto de acompañarla; pero que, como no la encontrase, y creyendo que no podría salir, se retiró de aquel lugar, por donde no volvió durante el resto del día.

Por lo tanto, ignora las causas por las cuales su novia tomó la determinación de quitarse la vida.

Parece ser que Rosalía ya había intentado en alguna otra ocasión arrojarse al agua, cosa que pudieron evitar los guardias.

Se cree que esta propensión al suicidio era debido á algún trastorno mental.

Hasta ahora no se ha podido averiguar dónde pasó la noche Rosalía Sánchez.

El Juzgado ordenó el levantamiento del cadáver y su traslado al depósito del hospital, donde hoy se le practicará la autopsia.

Usad Forman contra los resfriados

TEATRO PEREDA

COMPAÑIA MORANO

TARDE, A LAS 6 Y 1/2.-6.ª DE ABONO

Reposición de la popularísima obra en cuatro actos (el último dividido en dos cuadros),

FELIPE DERBLAY

NOCHE, A LAS 10 Y 1/2 EN PUNTO

Reposición de la admirable comedia en tres actos,

MI HERMANO Y YO

Grandioso éxito de Morano.

AUTOMOVILISTAS

AVISO

Los grandes adelantos y la práctica de muchos años en la reparación de neumáticos en los TALLERES «ARACIL», hacen que el RECAUCHUTADO de cubiertas estén dando un resultado admirable.

AUTO-SALON "ARACIL"-Burgos, 17

Mercedes Muñoz

MODISTA

Ofrece á su distinguida clientela su nueva Casa en Hernán Cortés, 2, 2.°

REBOLLEDO.—CORONAS DE FLORES.—TELEFONOS 755 Y 223.

Funeraria Hijos de Ceferino San Martín.—Alameda primera, n.° 22.

†

EL SEÑOR

D. Emilio Toca Bolado

FALLECIÓ EN EL DIA DE AYER EN EL PUEBLO DE LUGAR DEL MONTE

A LA EDAD DE 62 AÑOS

Habiendo recibido los Santos Sacramentos y la Bendición Apostólica.

R. I. P.

Su esposa doña Ramona González; hijos doña María y don Manuel; hijos políticos don Ricardo Oceja y doña Asunción Oreña; nietos José, Manuel y María Gloria Oceja y Concepción Toca; hermanos, hermanos políticos, sobrinos, primos y demás parientes,

Ruegan á sus amistades le encomienden á Dios en sus oraciones y asistan á la conducción del cadáver, que se celebrará en el día de hoy, á las cuatro de la tarde, desde la casa mortuoria, barrio de Avichi (Monte), hasta el sitio de costumbre, por cuyos favores les quedarán eternamente reconocidos.

Santander, 26 de enero de 1926.

Funeraria Hijos de C. San Martín.

†

EL SEÑOR

D. Benito Sorca Otero

FALLECIÓ EN EL DIA DE AYER

á los 77 años de edad

habiendo recibido los Santos Sacramentos y la bendición Apostólica.

R. I. P.

Sus hijas doña María y doña Estaura Sorca del Río; hermanos políticos don Pedro del Río y doña Elisa Uribarri; sobrinos, primos y demás parientes,

Ruegan á sus amistades le encomienden á Dios en sus oraciones y asistan á la conducción del cadáver, que tendrá lugar hoy, 26, á las cuatro, desde la casa mortuoria, Atarazanas, núm. 7, al sitio de costumbre, favores que agradecerán.

La misa de alma se celebrará mañana, á las ocho, en la iglesia parroquial del Santísimo Cristo.

Santander, 26 de enero de 1926.

El Excmo. é Ilmo. señor obispo de esta diócesis se ha dignado conceder indulgencias en la forma acostumbrada.

†

PRIMER ANIVERSARIO

DEL JOVEN

RAMON CARRERA REGATA

QUE FALLECIÓ EL DIA 28 DE ENERO DE 1925

A LOS 18 AÑOS DE EDAD

habiendo recibido los Auxilios Espirituales y la bendición Apostólica.

R. I. P.

Su desconsolado padre don Calixto Carrera Varillas (del comercio de Parbayón) y doña Teresa López y López; hermanos María Luisa, Manuel y María Luz; abuelos paternos don Ramón Carrera y doña Paulina Varillas; abuelos maternos don Faustino Regata y doña Luisa Torre; tíos, primos y demás parientes,

Suplican á sus amistades le encomienden á Dios en sus oraciones y asistan á los funerales que, por el eterno descanso de su alma, se celebrarán el viernes, día 29, á las nueve de la mañana, en la iglesia parroquial de La Anunciación (vulgo Compañía), de esta capital, favores por los cuales quedarán reconocidos.

Santander, 26 de enero de 1926.

Real Club de Regatas

En cumplimiento del artículo 27 del Reglamento de esta Sociedad, se convoca á los señores socios á la junta general ordinaria que habrá de celebrarse el día 30 del corriente mes, á las siete de la tarde.

ORDEN DEL DIA

Primero.—Lectura del acta última.

Segundo.—Presentación y aprobación de cuentas.

Tercero.—Proposiciones.

Cuarto.—Elección de los cargos vacantes en la renovación de la Junta: presidente, vicepresidente, tesorero y un vocal.

Santander 23 de enero de 1926.— El presidente.

PAPEL DE FUMAR Indio Rosa

Bodegón ó barbería.

¡En qué va á parar esto! El comercio se suicida, las angulas se "pescan" con muergo y los del muelle se chupan el dedo. EL HACHA espera la ocasión. ¡Mucho viento, Legaz! El Tío Fenazas, mientras cambia, vende botas á 5'75. ¿Hay uno para el mus?

IMPORTANTE

Crédito de la Unión Minera.

Se recomienda á todos los acreedores de este Banco, por los conceptos de Cuentas corrientes, Bonos pignorables y libretas de Caja de Ahorros (éstas desde mil quinientas pesetas en adelante), que para adherirse al convenio presentado es preciso se personen en las oficinas de este Establecimiento en Bilbao (Estación, 5), provistos de su cédula personal correspondiente, ó del poder acreditativo de su personalidad, ó, en otro caso, verifiquen su adhesión por acta notarial, cuya copia deberá ser remitida al Banco, ó ya confiriendo poder para tales efectos en favor de persona que les represente en Bilbao.

Al propio tiempo, se advierte que el no verificarlo puede dar lugar á grandes quebrantos para todos los interesados.—Los consejeros acreedores.

Los calzados más sólidos, elegantes y económicos, en la acreditada zapatería El Dos de Mayo, Puerta la Sierra, 2.

TAURINAS

UN NUEVO NOVILLERO SANTANDERINO.

Uno de estos días ha regresado el joven aficionado santanderino Eliseo Panojo, que ha estado entrenándose durante más de dos años en tentaderos, capeas y alguna becerrada que otra por tierras de Salamanca, Cuenca, Teruel y Valencia.

En este largo aprendizaje, Eliseo ha afirmado su vocación y, sintiéndose con aptitudes, facultades y valor, ha resuelto hacerse profesional.

El alias que ha elegido es eufónico, original y apropiado: el Costeño. Ha tenido acierto el muchacho.

Ahora, lo que le falta es un poco de protección.

En otras partes se organizan con frecuencia becerradas para diestros regionales, y aunque estas fiestas tienen carácter utilitario (¿cómo no ha de ser así en estos tiempos en que todo cuesta un ojo de la cara y en que no puede existir un sólo deporte sin taquilla?), ofrecen á la vez un aspecto de protección de los noveles que no deja de ser simpático.

Para el aprendiz de torero no hay conservatorio ni academia donde pueda estudiar ó hacer gala de sus aptitudes.

Después de torear de salón, si quiere practicar, tiene que empezar á jugarse la piel desde los primeros capotazos dados á una vaca brava á hurto del dueño y ante la amenaza de una paliza ó de una quincena.

Si es más audaz ó le faltan ocasiones de torear reses más ó menos bravas, puede afrontar la aventura de lanzarse al ruedo en una corrida, lo que es enormemente peligroso por el aturdimiento natural y la falta de preparación.

No queda más que un tercer recurso: el de las becerradas para noveles, sea como espectáculo único ó sea como aditamento de una novillada seria.

Parece ser que algo de esto piensa hacerse en beneficio del Costeño.

Los ferroviarios tienen intención de organizar un festejo taurino hacia el mes de marzo, según nos aseguran, y en él figurará como elemento principal el nuevo novillero santanderino.

Aplaudimos sin reservas la idea, y si saliera otra entidad dispuesta á organizar algún nuevo espectáculo taurino á base del nuevo diestro y de alguno de los que ya han dado pruebas de sus excelentes aptitudes, lo celebraríamos en extremo.

V.

Nadie podrá presentar á usted una variación tan grande en calzados, ni precios tan baratos, como QUINTANA, Compañía, 4 (frente á la iglesia).

CATARROS - TOS - TUBERCULOSIS

Anticatarral GARCÍA SUAREZ

Antiséptico enérgico vías respiratorias, reconstituyente eficaz.

2 ó 3 cucharadas al día.

ENFERMEDADES DE LOS NIÑOS

Rafael Estrañi

Médico de la GOTA DE LECHE

Isabel II, 6, 3.°—Consulta de once á una. Teléfono 3-46.

LAS NOTICIAS

"EL ESCRITORIO"

Hemos recibido dos preciosos almanaques anunciadores de la acreditada papelería "El Escritorio", establecida en la plaza Vieja.

Agradecemos el envío á nuestro particular amigo don Domingo Domenech.

G. IÑIGO

OCULISTA

Consulta de 10 y media á 1 y de 4 á 5. VELASCO, 7.—Teléfono 8-69.

R. PRESMANES DENTISTA

Puente, 1 duplicado, principal.

DE UN FESTIVAL

En el festival celebrado en la noche del pasado jueves en el Salón Santander por la Asociación de Ferroviarios y Tranviarios, correspondieron los regalos á los siguientes números:

Primer premio.—Un corte de vestido señora, número 3.844.

Segundo premio.—Un reloj de pulsera, número 1.563.

Tercer premio.—Un estuche de tocador, número 392.

Cuarto premio.—Un juego de boquillas ámbar, número 2.461.

Quinto premio.—Un paraguas seda para caballero, número 3.411.

Sexto premio.—Una petaca y cartera con su estuche, número 2.487.

RICARDO SARO

DENTISTA

Consulta de diez á una y de cuatro á seis. Wad-Ras, 5, segundo.

---- Sidra Champagne EL ONTERO

PREMIOS DE EFECTIVIDAD

Les ha sido concedida la gratificación anual de 1.200 pesetas por dos quinquenios y dos anualidades, á los capitanes del regimiento Valencia, número 23, y regimiento de Reserva de Santander, número 52, don Vicente Herrero Santamaría y don Manuel García Llanos, y gratificación de 500 pesetas anuales por un quinquenio á los capitanes del regimiento de Infantería Valencia, número 23, don Francisco de la Brena Quevedo, y de Somatenes de la sexta región don Antonio de la Madrid Vázquez.

Angel Ruíz Zorrilla

VIAS URINARIAS — SECRETAS — CIRUGIA GENERAL

Consulta de 11 á 1 y de 5 á 6 tarde. PLAZA VIEJA, 2

Joaquín Santfuste

GARGANTA, NARIZ, OIDOS

11 á 12, Sanatorio del doctor Madrazo, 12 á 2 y 4 á 5, Wad-Ras, 7, 1.°

Porque no tiene rival, el buen sentido prescribe emplear para los dientes Pasta Dentífrica Orive.

AUXILIOS A LOS INDUSTRIALES

Con arreglo á la ley de auxilios industriales (Defensa de la producción), han solicitado la libre introducción de algunas materias destinadas á la elaboración de productos químicos, los vecinos de Limpias (Santander) don Manuel y don Federico Maortúa y Lombera.

Doctor Ortiz Villota

Enfermedades del corazón y pulmones.—Rayos X

Consulta diaria de 11 y 1/2 á una. Velasco, 5, segundo.

Dr. VAZQUEZ ARDIANDE

Partos y enfermedades de la mujer. Cirugía y medicina de esta especialidad. RAYOS X.—DIATERMIA

San Francisco, 21, 1.°, de once á una. Teléfono 10-31.

MOVIMIENTO DEMOGRAFICO

Distrito del Este.

Nacimientos: varones, 1; hembras, 2.

Matrimonios: 1.

Defunciones: María del Carmen Fernández Luis, once meses, cuesta Gibaja, 4.

Distrito del Oeste.

Nacimientos: varones, 2; hembras, 2.

Matrimonios: Ninguno.

Defunciones: Primo Besoy Posada, veinticinco años, Hospital civil.

Sotera Cuesta Domínguez, ochenta y cinco años, Vargas, 7.

Francisco Portilla Nieto, trece meses, Juego de Pelota, 1.

Antonio Aja Vía, cincuenta y tres años, Peñacastillo.

María Ocejo Tejero, cincuenta y cuatro años, Hospital civil.

Santiago García Quintanilla

Medicina general. Especialista en huesos, músculos y articulaciones.

Consulta de once á una.—Becedo, 1, 2.° izq.

LA CARIDAD DE SANTANDER

El movimiento del Asilo en el día de ayer fué el siguiente:

Comidas distribuídas, 765.

Estancias causadas por transeuntes, 17.

Enviados con billete por ferrocarril á sus respectivos puntos, 4.

Asilados existentes en el Establecimientos, 161.

UN SINCOPE

Hallándose trabajando ayer tarde en la estación del Norte el joven Luis Udías Albizuri, de diecinueve años, sufrió un síncope, dándose un fuerte golpe al caer al suelo.

Fué auxiliado y conducido á la Casa de Socorro, donde se le prestó la necesaria asistencia, pasando luego á su domicilio.

CASA DE SOCORRO

En este centro benéfico fueron asistidas ayer las personas siguientes:

Federico Gómez Pedraja, de catorce años, de una herida contusa en la región frontal.

—Salvador González y González de diecinueve años, de una herida contusa con pérdida de sustancia en el dedo pulgar de la mano izquierda.

SALDOS DE INVIERNO

DESDE HOY PONEMOS A LA VENTA

Zapatillas paño con suela fieltro, para señora,	á...	2,90	el par.
— — con piso suela,	—	á...	4,50	—
— charol,	—	á...	7,50	—
Zapatos en charol y colores varios	—	á...	15,00	—
Botas piso goma, muy buenas, para caballero,	á...	19,00	—
Botas de agua para chicos, desde.....		8,00	—

ZAPATERIA "EL CAÑON", Santa Clara, 5

—Luis Trujeda Zanco, de cinco años, de contusiones con equimosis en la cara y en distintas partes del cuerpo.

—Victorina González y González, de veintisiete años, de una contusión, con hematoma, en la mejilla derecha.

—Dolores Fernández Martínez, de veintiún años, de una quemadura en el ojo derecho, producida por lejía.

—Ramón Abella Portugal, de treinta años, de una herida, con pérdida de piel, en el dedo medio de la mano izquierda.

Dr. Amadeo Santín Arias

ESPECIALISTA EN LAS ENFERMEDADES DEL ESTOMAGO, INTESTINOS Y MEDICINA GENERAL

Consulta de 11 á 1 y de 3 á 4. Amós de Escalante, núm. 12, 2.° izqda.

Hotel GÓMEZ Restaurant

Servicio elegante y moderno.

Salones para bodas, banquetes, tés, etc.

Se cumple hoy el primer aniversario de la muerte del bondadoso señor don Rufino Pelayo Gómez.

El tiempo transcurrido no ha entibiado nuestro dolor. El fallecido señor dejó entre sus convecinos un recuerdo inolvidable.

Doctor en Medicina, demostró en cien ocasiones su vocación por la profesión. Aún recordamos nosotros cuando, muertos los dos médicos de Santoña á causa de la grippe, don Rufino Pelayo se trasladó á dicha villa, y durante toda la noche estuvo ejerciendo su elevada misión.

Prestó sus servicios á la gente necesitada, no sólo no cobrándola en la mayoría de los casos, sino dejando muchas limosnas á la cabecera del lecho del enfermo.

Como concejal tuvo felices iniciativas, y su amplio espíritu liberal se manifestó en numerosas ocasiones, y en cuestiones que afectaban grandemente á este pueblo.

Al cumplirse el primer aniversario de la muerte del que fué tan querido amigo nuestro, reiteramos la expresión de nuestro pésame más sentido á su hermana, la distinguida señora doña Encarnación Pelayo, y á su hermano político, nuestro amigo queridísimo don Manuel Araluce.

* * *

Ayer dejó de existir en el Lugar del Monte don Emilio Toca Bolado, persona prestigiosísima y á quien se tenía en la mayor estimación por su laboriosidad y honradez, excelentes dotes personales y por su carácter afable y servicial.

Muy apenados por la desgracia, enviamos el pésame más sentido á la viuda, doña Ramona González; hijos, doña María y don Manuel; hijos políticos, don Ricardo Oceja y doña Asunción Oreña; nietos, José, Manuel y María Gloria Oceja; Concepción Toca, y demás familia.

* * *

A la avanzada edad de setenta y siete años falleció ayer don Benito Sorca Otero, persona estimadísima que gozaba de inmejorable reputación y que contaba con generales simpatías, á las que se había hecho acreedor por sus altas dotes morales y por sus bondades.

Descanse en paz el finado, y reciban el más sentido pésame sus hijas, doña María y doña Estaura Sorca del Río; hermanos políticos, don Pedro del Río y doña Elisa Uribarri, y demás familia.

* * *

La enfermedad que aquejaba á don José Antonio Pérez Muñoz ha tenido esta madrugada un fatal desenlace.

Nada han podido contra el terrible mal el recio organismo del señor Pérez Muñoz y los esfuerzos de la ciencia.

La noticia nos sorprende y nos llena de dolor.

Por apremios de tiempo y de espacio nos limitamos á expresar nuestro profundo sentimiento por la desgracia que les abruma á los hijos del finado, don José, el culto é inteligente redactor de "El Diario Montañés", querido y entrañable amigo; doña Leonor y don Luis Pérez Parada; á los Señores Carlos Hoppe y Compañía, en cuyas oficinas era el finado uno de los más antiguos y prestigiosos empleados.

GARIDAD

La solicitamos de la bondad inagotable de nuestros lectores para una pobre familia que se encuentra en la más espantosa miseria, y que habita en la corralada de San Simón, número 9, primero.

El cabeza de familia se llama Luciano López, y se encuentra sin colocación y enfermo.

MANUEL S.-TRAPAGA

Médico especialista en piel y sífilis.

Consulta de once á una y de cuatro á seis. Juan de Herrera, 2, 1.° izquierda.

Carlos R. Cabello

PARTOS, ENFERMEDADES Y CIRUGIA DE LA MUJER

MEDICINA INTERNA

De 11 á 12, Sanatorio del Dr. Madrazo.

De 12 y 1/4 á 2, Calvario, 1, 2.°

EXCEPTO LOS DOMINGOS

CONSULTORIO

de enfermedades de los niños

MEDICINA Y CIRUGIA INFANTIL

CIRUGIA ORTOPEDICA

A cargo de los especialistas

Jesús Mata, Julio M. Riva y Federico Caballero.

Consulta de tres á cinco. San Francisco, 33, 1.°

El más agradable de los purgantes

THÉ CHAMBARD

El mejor remedio contra el

ESTREÑIMIENTO

Funeraria Hijos de Ceferino San Martín.—Alameda primera, n.° 22.

†

EL SEÑOR

DON JOSE ANTONIO PEREZ MUÑOZ

(CAJERO DE LA CASA HOPPE Y COMPAÑIA)

falleció en el día de ayer, á los 59 años de edad

Habiendo recibido los Santos Sacramentos y la Bendición Apostólica.

R. I. P.

Sus hijos don José, doña Leonor y don Luis, y demás familia,

RUEGAN á sus amistades le encomienden á Dios, y asistan á la conducción del cadáver, que se efectuará en el día de hoy, á las cuatro de la tarde, desde la casa mortuoria, calle del Martillo, 13, hasta el sitio de costumbre; por cuyos favores quedarán agradecidos.

La misa de alma se celebrará mañana, miércoles, á las ocho, en la parroquia de Santa Lucía.

Santander, 25 de enero de 1926.

El excelentísimo é ilustrísimo señor obispo de esta diócesis se ha dignado conceder indulgencias en la forma acostumbrada.

Funeraria Hijos de Ceferino San Martín.—Alameda primera, n.° 22.

†

EL SEÑOR

DON JOSÉ ANTONIO PEREZ MUÑOZ

(CAJERO DE LA CASA HOPPE Y COMPAÑIA)

falleció en el día de ayer, á los 59 años de edad

Habiendo recibido los Santos Sacramentos y la Bendición Apostólica.

R. I. P.

La Casa Hoppe y Compañía y empleados,

RUEGAN á sus amistades le encomienden á Dios, y asistan á la conducción del cadáver, que se efectuará en el día de hoy, á las cuatro de la tarde, desde la casa mortuoria, calle del Martillo, 13, hasta el sitio de costumbre; por cuyos favores quedarán agradecidos.

La misa de alma se celebrará mañana, miércoles, á las ocho, en la parroquia de Santa Lucía.

Santander, 25 de enero de 1926.

El excelentísimo é ilustrísimo señor obispo de esta diócesis se ha dignado conceder indulgencias en la forma acostumbrada.

M.E.C.D. 2017

EL DOMINGO DEPORTIVO

El Eclipse empata con la Real Sociedad Gimnástica.

Y "sorprende" con una actuación de juego brioso y entusiasta.

DOS TARDES QUE VALEN POR UNA TEMPORADA

El Eclipse F. C. se ha rehabilitado con todos los honores y pronunciamientos ante la afición deportiva. Y lo ha conseguido plenamente con sólo dos actuaciones, pero que han valido por toda una temporada.

Hay que reconocer que en el desarrollo del campeonato su labor había dejado bastante que desear. Sin ser actuaciones pobres, por lo que respecta al juego realizado, el resultado de los partidos era muy poco halagüeño. Y así lo debieron de reconocer los directores técnicos del equipo, cuando se decidieron, arrostrando toda responsabilidad del hecho, á introducir modificaciones de las que, sinceramente, no deben estar pesarosos.

Se observaba en otros partidos que los jugadores eclipsistas miraban con cierta desconfianza hacia las líneas zagueras. Se advertía en ellos ese recelo natural que existe cuando alguna línea no responde al conjunto ó cuando el guardameta se declara inseguro y aparece medroso.

Se introdujeron modificaciones en las líneas, incluso se sustituyeron algunos elementos ó inmediatamente vino la reacción, una fuerte reacción moral, que nutrió de vigor y de entusiasmo las filas del equipo eclipsista, el que volvió á ser el once temible y temido que, en días cuyo recuerdo alienta en el corazón y vive en la mente de todos los aficionados, supo escribir doradas páginas para la historia del deporte en esta región. Volvió á ser lo que fué, y como en aquella inolvidable tarde en que jugó el partido eliminatorio frente á un equipo catalán, el público, enardecido de entusiasmo, les vitoreó frenéticamente.

Nada conmueve ó impresiona tanto al buen público como los gestos de amor al club y de pundonor en la defensa de sus colores. Y sabido es que cuando el Eclipse F. C. tiene uno de sus gestos, subyuga á las masas y las arrastra contaminadas de su entusiasmo.

Cuando se hable del Eclipse F. C. examinando su actuación en la presente temporada, no habrá nadie que diga el número de puntos que consiguió reunir, sino que se recordará, como hecho meritísimos, sus brillantes actuaciones, primero ante el Real Racing Club y luego frente á la Real Sociedad Gimnástica.

Y ya hemos dicho que esas actuaciones han valido por toda una temporada.

INTERESANTE RESUMEN DEL PARTIDO

Llovía fuertemente. En la tribuna destinada á árbitros y cronistas el lleno era total. Como la lluvia arreciaba, haciendo imposible tomar apuntes, se convino en simplicar el trabajo. Un cronista recogería los detalles más interesantes. Otro cronometraría. Un tercero cubriría y ampararía con su paraguas á ambos.

Le correspondió trabajar á Cesáreo San Vicente, y he aquí el resumen que nos hizo al terminar el partido.

Alineaciones:

Real Sociedad Gimnástica.—Sáinz; Campuzano, Perujo; Robledo, Prieto, Heras; Pachín, Lecube, Capillas, Clemente, Mendaro.

Eclipse F. C.—Crespo; Traba, Cobo; Pacheco, Gómez, Salaverri; Santiago, Carral, Saavedra, Blanco, Eloy.

Árbitro, don Estanislao Simón, presidente del Colegio de árbitros de Cantabria.

Tantos marcados: Uno del Eclipse F. C. (Saavedra) y otro de la Real Sociedad Gimnástica (Capillas). Ambos en el primer tiempo.

Corners: Cuatro contra el Eclipse F. C. Uno en el primer tiempo y tres en el segundo. Ocho contra la Real Sociedad Gimnástica, tres en la primera parte y cinco en la segunda.

Fauts: Contra la Gimnástica, catorce, siete en el primer tiempo é igual número en el segundo. Contra el Eclipse, once, cuatro en la primera parte y siete en la segunda.

EL CAMPEONATO CÁNTABRO

EQUIPOS	PARTIDOS				TANTOS		PUNTOS
	J.	G.	P.	E.	FAVOR	CONTRA	
Real Racing Club	7	6	1	0	30	6	12
Sociedad Gimnástica	9	6	1	2	23	10	14
Unión Club	9	2	7	0	10	30	4
Muriedas F. C.	9	6	2	1	22	17	13
Eclipse F. C.	9	2	5	2	13	16	6
Unión Montañesa	7	2	4	1	15	19	5

Queda excluído el Racing Club, de Reinosa, por haberse retirado del campeonato, lo que le hace ocupar el último lugar.

Manos: Se castigó seis veces á los eclipsistas y siete á los gimnásticos.

Off sides: Dos veces se pitó esta falta en el Eclipse F. C. Ninguna en la Sociedad Gimnástica.

Salvo estos datos recogidos para la historia y para la "colectividad", lo demás hemos de juzgarlo por impresión.

EL EQUIPO QUE MERECIO GANAR

Mereció ganar el Eclipse F. C. Hubiera sido merecida recompensa al bravo gesto que tuvo al comenzar el partido, en algunas de sus fases más interesantes y cuando iba á finalizar.

Convencido de ello, persuadido del dominio que ejercía sobre sus contrarios, no se replegó en ningún momento hacia sus líneas zagueras, aun convencido del triunfo moral que suponía un empate. Antes al contrario, en ese último cuarto de hora que aprovechan los equipos, haciendo uso de las conocidas martingalas, para sostener la puntuación, el once santanderino se lanzó arrollador sobre la meta contraria y adelantó á sus defensas hasta el campo enemigo.

Comenzó el juego siendo dominado; pero á los cinco minutos, próximamente, haciendo juego de combinación, el once eclipsista pasó á dominar, bombardeando furiosamente la meta gimnástica. Varias veces estuvo en peligro, y á los nueve minutos exactos consiguió el goal. Se inició la jugada al castigarse un golpe franco y se coronó con un fuerte y colocado schoot de Saavedra. Los jugadores eclipsistas volvieron al campo entre las ovaciones del público, que, por cierto, mostrando por ellos sus simpatías, no dejó de alentarles durante todo el partido.

No pudo, sin embargo, sostener su dominio durante todo este tiempo. Serenamente, el equipo gimnástico fué mejorando su juego y, como consecuencia, llegó á dominar y á marcar el goal del empate.

Se realizó esta jugada á los veintidós minutos. No tuvo vistosidad. El balón merodeaba por la meta de Crespo. Los fallos se sucedían por una y otra parte. Por fin, Capillas le empujó suavemente á la red.

La primera parte terminó con dominio indistinto.

Reanudado el juego, la lucha se sostuvo, muchas veces enconada, en los medios. Varias veces los gimnásticos se acercaron á la meta eclipsista, obligando á intervenir á su portero; pero, al final, los santanderinos, decididos, arrolladores, merodearon constantemente por la portería contraria.

Pero no hicieron más que eso: merodear. Y esto, aunque es una virtud, no se señala en el marcador.

EL EQUIPO QUE MERECIO PERDER

Mereció perder la Real Sociedad Gimnástica. Fué muy desafortunada su actuación. No respondió, ni con mucho, á la clase de juego que suele desarrollar. Extrañados, sorprendidos ante el juego vehemente, fogoso, encorajinado de su enemigo, flojearon algunas de sus líneas, y por los huecos que en ellas se abrieron se escaparon los eclipsistas.

Pueden señalarse esos claros. En la defensa falló Pepe Luis Campuzano. Las veces que quiso, y estuvo queriendo casi toda la tarde, le pasó el extremo izquierda eclipsista. En la línea de medios se observó la falta de Orúe, y la de adelantes no se atrevió nunca con decisión á salvar á la defensa, que formaban Traba-Cobos.

Y ese desconcierto, esa inseguridad, esa falta de serenidad y de aplomo para vencer con ciencia al ímpetu y á la codicia, fueron los culpables de la actuación mediocre, desafortunada de la Real Sociedad Gimnástica.

COMO JUGARON LOS ECLIPSISTAS

No hicieron futbol de gran clase, pero sí de excelente combinación. En su lucha frente al equipo campeón anulaban las jugadas de éste, interceptaban sus avances, rechazaban el balón, pero no hacían más. El domingo, frente al once torrelaveguense, eran ellos los que jugaban, los que avanzaban con orden, método y táctica. No echaron una sola vez el balón por las líneas ni de toque ni de goal, para demorar el peligro. Por el contrario, recogían el balón, driblaban, le ponían á los pies de un compañero, seguían el avance con perfecta colocación. Eran jugadores de futbol, conocedores de sus secretos y dominadores de una técnica especial, basada en lo estatuído en las reglas de juego. Si á esto añadimos un gran coraje y una perfecta cohesión, encontraremos justificado el resultado del partido.

Vamos á juzgarles individualmente. Crespo, probando con su colocación que es un excelente guardameta, aparece muy desentrenado. Se muestra muy inseguro al recoger el balón, y un poco pesado al devolverle. Con otros delanteros que le hubieran acosado (acosar no es entrar antirreglamentariamente), hubiera tenido momentos de gran peligro. La defensa estuvo admirable. Los dos. Igual Traba que Cobo. El primero, con valentía, sin recurrir á otros procedimientos que hemos tenido que censurar, desbarató numerosos avances. Le secundó ágilmente, con no menor valentía ni menos seguridad, Cobo. Fueron ambos un valladar de granito que no se atrevieron á saltar los delanteros contrarios. En los medios, el mejor, indiscutiblemente, Pacheco. ¿Hemos dicho que el mejor? Pues lo sostenemos. Y añadimos más. El mejor de los veintidós. Para nosotros—y escribimos por impresión propia, no por juicio de los demás—fué la revelación de la tarde. Especialmente en el segundo tiempo realizó jugadas de alto valor científico, burlando á los contrarios, pasándolos limpiamente, haciendo, en fin, una labor acabada, formidable. ¡Ahí va nuestra mano á felicitarte, bravo jugador! ¿Y Rafael Gómez, en el primer tiempo? ¿Pero es que se ha podido olvidar de ayer á hoy aquel juego de cabeza, saltando limpiamente, y aquellos pases á las alas siempre un poco adelantados, ayudando el avance del jugador y aquellos otros, al centro, que creaban otras tantas situaciones de peligro? ¡Por si era también así, ahí va también mi mano, Rafael, y para tí igualmente, Salaverry! ¡Inolvidable línea de medios!

Y llegamos á la línea delantera. Y en relación de méritos, hemos de empezar por la izquierda. Eloy, aquel muchachuco que jugaba de extremo, ¿es realmente el extremo izquierda eclipsista? Porque nosotros vimos en él jugadas que parecían de Aguirrezabala. Y pases que los hubiera firmado como propios, y de los mejores de su vida, Amós Torriente. También Eloy fué para nosotros, y creemos que para la afición y hasta para sus compañeros, una revelación. Una revelación que sinceramente desearíamos ver confirmada. No desmereció Blanco. Y menos Saavedra. Quizá en el ala derecha no podamos hacer iguales juicios. Carral y Santiago bajaron bastante. En su disculpa cabe hacer presente que el primero se encontraba lesionado, y que el segundo, no es ese su puesto.

COMO JUGARON LOS GIMNASTICOS.

Ya hemos dicho que, en conjunto, el equipo careció de cohesión. Faltó también firmeza, energía para llevar el ataque. Y además, debido quizá á la falta de calor en el público, ó á la forma desconcertante é inesperada en que se desarrollaba el partido, se advirtió en ellos un gran nerviosismo, nerviosismo desconcertado, que anuló sus facultades, mermó sus ímpetus y malogró sus ataques.

¡Aquella magnífica estirada á aquel magnífico schoot de Carral, y que evitó un goal seguro!

Sáinz estuvo bien. El goal que le marcaron era imparable. De la línea de defensas, el mejor Perujo. Restó con gran seguridad, despejó algunas situaciones peligrosas y supo colocarse acertadamente para rechazar los ataques de esquina. En la línea de medios, el mejor, indiscutiblemente, Sergio Prieto. Tuvo un primer tiempo admirable. Hizo alarde de sus facultades, realmente extraordinarias. Sus compañeros estuvieron trabajadores, pero sin dar gran rendimiento. La línea delantera estuvo desacertadísima. Clemente, que puso noble empeño por triunfar, se agotó en el segundo tiempo, por exceso de voluntad en la primera parte. Pachín estuvo trabajador. Los demás fracasaron.

Y á su falta de serenidad en unos momentos, de apatía en otros y de falta de coraje en los más, puede achacarse lo ocurrido.

OTRA GRAN ACTUACION: LA DEL ARBITRO.

Don Estanislao Simón hizo un gran arbitraje. Sereno, colocado, energico, competente. Como debe ser y como debe ejercer su función augusta un árbitro.

Así, pese á pasiones, se cimenta el prestigio y se consolida el nombre.

RESUMEN: EL EQUIPO DE LOS VENCEDORES.

Un guardameta: Sáinz.

Dos defensas: Traba y Perujo.

Tres medios: Pacheco, Prieto y Salaverry.

Cinco delanteros: Pachín, Clemente, Saavedra, Blanco y Eloy.

Suplentes: Cobo y Gómez.

Es preciso cambiar algún puesto, pero las circunstancias lo exigen.

¡Ah! Y un árbitro: don Estanislao Simón.

SOLLERIUS

RESULTADO DE OTROS PARTIDOS

En Castro Urdiales se celebró el partido eliminatorio del campeonato de la serie B entre el Eclipse II, de la capital, y el Castro F. B. C., de Castro Urdiales. El partido fué ganado por los de Castro por un tanto, que metieron en su propia red los vencidos. Arbitró, bien, el señor Alday.

—En los campos de Sport, del Sardinero, se enfrentaron el Salesiam C. B. D. y la Gimnástica de Miranda. El partido, que era de campeonato serie C, fué ganado por el Salesiam por un tanto á cero, marcado de penalty.

Arbitró el señor Rivero, muy acertadamente.

—En Astillero se suspendió, por el estado del campo, el encuentro que debía celebrarse entre el Unión Club y la Unión Montañesa, y que pertenece al campeonato serie A.

—Por igual causa se suspendió el encuentro eliminatorio del grupo B entre la Unión Santoñesa y el Olimpia, de Laredo, que estaba anunciado para celebrarse en Santoña.

PELOTA

El domingo, á las diez, contendieron Rosal-Horcajo para Bermejo-Láinz (padre). Hicieron un partido muy competido, ganando por sólo un tanto la pareja primeramente mencionada.

A continuación se enfrentaron Sánchez-López Hoyos con Gutiérrez-Ibáñez. Como en el partido anterior, hubo una constante é igualada lucha, que dió el triunfo á Sánchez-López por la mínima diferencia. Nos gustó mucho el señor López Hoyos, con su habilidad habitual, y cuya pegada encontramos cada día más fuerte.

El último partido empezó con unos tantos meritísimos, que nos hicieron pensar en un partido cumbre. XX-Bueno realizaron una brillante labor, que fué hábilmente contrarrestada por sus contrarios, los hermanos Láinz, hasta el final de la cuarta decena. Ganaron los primeros por ocho tantos de diferencia. Creemos que en día de buena luz esta combinación nos proporcionará un partido muy duro é interesante, pues ayer había muy poca, y los hermanos Láinz adolecen del defecto de poca vista.

POR TELEFONO

EL PARTIDO REAL UNION-REAL SOCIEDAD

San Sebastián.—Se ha celebrado el encuentro sensacional entre estos dos equipos.

Entre forasteros é indígenas había en el campo unas 20.000 personas.

El Real Unión se presentó así:

Emery; Anatol, Recarte; Gamborena, Villaverde, Regueiro; Echeveste II, Echeveste I, Errazquin, René, Sagarsazu.

La Real Sociedad: Izaguirre; Beguiristain, Galdós; Matías, Portu, Trino; Mariscal, Marculeta, Urbina, Juantegui, Galatas.

Comienza el encuentro con algún dominio de la Real Sociedad, dominio que no desconcierta á los del Irún.

Sin embargo, los donostiarras pegan mucho. Portu y Mariscal con Galatas se encuentran incansables, y sobreviene el primer goal. Galatas se cuela y lanza un balonazo que Emery no para.

Continúa el juego correcto, y sobreviene el dominio del Irún.

En el segundo tiempo, los iruneses buscan el desquite. Izaguirre para todo lo que se le presenta, y se le ovaciona con entusiasmo.

Los ataques del Irún se multiplican; pero se estrellan ante las defensas donostiarras.

Por último, Errazquin, en un esfuerzo supremo, y ante una enorme melée frente á la portería donostiarra, cuela un goal.

Esto ocurría treinta segundos antes de terminar el partido.

NOTAS LOCALES

EL DIA

Injusto se muestra el tiempo con los que ansiosamente esperan la llegada del día festivo para disfrutar. Desde hace algunos domingos, la lluvia se encarga de encerrar en cafés, círculos y demás lugares de espectáculos á los que precisamente debieran aprovechar la jornada para respirar á pleno aire y pleno sol.

Con los únicos con los que no puede el tiempo es con los deportistas. Pese á la lluvia cruel y martirizante, los torneos de futbol se celebran y de día en día aumentan los aficionados al deporte, aunque también esa elevación proporcional se observa en los catarrosos. El deporte es salud, vigor intelectual y físico, y, se tenga ó no, por lo menos hay que hacer alarde de ello.

No son menos resistentes los simpáticos jóvenes que componen la Tuna Escolar Santanderina. También indiferentes á la inclemencia de la lluvia pasean una y cien veces la población animados del noble y laudable propósito de aumentar la suscripción por el nuevo hospital.

¿Noticias del día? Una pobre muchacha que puso fin á su vida arrojándose al mar ¡quién sabe por qué horrible desesperación empujada! Del ambiente municipal saber que se tiene una nueva deuda—no diremos nosotros que injustificada—pero una nueva deuda, al fin, que seguramente se sumará con las que formarán el tan esperado presupuesto extraordinario.

LIBRAMIENTOS AL PAGO

Por el alcalde se firmaron ayer los siguientes libramientos que ya podrán ser hechos efectivos cuando se desee.

Don Manuel Ruiz Abascal, "Cirages Francais", don Juan F. Bueno, don Pedro Racamonde, don José Gómez, don Ladislao del Barrio, don José Alonso, don Joaquín Madraso, don Angel Roviralta, Sociedad "El León", doña Lucía Guzmán, don Paulino Escobedo, señora viuda de Arrarte, don Buenaventura Muñoz y García Lomas, don Valeriano Alonso, señora viuda de Sisniega, Papelería Española, don Emilio Peral, don A. F. Moretón, don Isidoro Cabrero, don Pablo Haro, don José Pernía, "Indatos" (S. A.), Compañía Española de Electricidad Alquitrán, don Moisés Pellón, don Faustino López, don Facundo González, don Juan Pereda, don Jacinto Gil, don Eduardo San Emeterio, don Saturnino Ruiz, don Miguel Labrador, señora viuda de Mañueco, Reigadas, Sánchez y Compañía, don Gumersindo Oceja, señora viuda de J. M. Casanueva, Compañía de Maderas, don Francisco Ortíz, don Hipólito Somaza, don Fernando Sánchez, don Antonio Martínez (enterrador de Cueto), y Real Sociedad de Lawn Tennis.

YA SON DEMASIADAS CONTEMPLACIONES

Ignoramos qué extraordinaria simpatía habrá inspirado la Compañía Nacional Telefónica á nuestro Ayuntamiento para que éste la permita hacer lo que desee; pero es lo cierto que se están tolerando demasiados abusos.

En la calle de Hernán Cortés, inmediaciones del mercado, se han abierto profundas zanjas, que no sólo no se cierran, sino que, además, se dejan durante la noche sin un farol que advierta el peligro.

Esto ha dado lugar á varios accidentes, afortunadamente leves, pero que han podido revestir alguna gravedad.

¿Cuándo se acabará con esas excesivas contemplaciones que tanto perjudican al vecindario?

UN DONATIVO DEL MARQUES DE VALDECILLA

Estuvo ayer en el Gobierno civil el alcalde de Liérganes, para dar cuenta á la primera autoridad de la provincia de que el marqués de Valdecilla, en un nuevo y espléndido rasgo, le había dado un cheque de 14.000 pesetas para terminar la casa-cuartel de la Guardia civil en dicho pueblo.

Cuando se trató de construir la casa-cuartel se recaudaron por suscripción 2.000 pesetas. Entonces, el marqués de Valdecilla entregó 10.000 pesetas que faltaban. Como se precisaba ultimar el mobiliario y decorado, don Ramón Pelayo ha donado esas 14.000 pesetas.

De seguro que el reciente espléndido rasgo del ilustre marqués de Valdecilla será, cuando se conozca, elogiadísimo.

LA JURA DE LA BANDERA EN EL CUARTEL DE MARIA CRISTINA

Con la solemnidad acostumbrada se verificó ayer, en el cuartel de María Cristina, el acto de prestar juramento de fidelidad y de adhesión á la Bandera los reclutas recientemente incorporados.

La ceremonia se celebró en la forma acostumbrada, no asistiendo al cuartel más que las autoridades militares.

Primero se dijo una misa, en la que ofició el capellán del regimiento, ejecutando la Banda militar, que dirige el maestro Celayeta, varias obras durante el acto religioso.

Terminado éste, el comandante mayor, señor Burgués, tomó el juramento á los reclutas, y una vez que éstos le prestaron á viva voz y de besar la cruz formada por la enseña de la Patria y la espada, desfilaron ante los jefes.

Con motivo del solemne acto, el coronel del regimiento Valencia publicó en la orden del regimiento una patriótica alocución.

MOVIMIENTO DE FONDOS

Según dijimos en nuestra pasado número, la existencia en la Caja municipal el pasado día 25 era de 334.202'92 pesetas.

Ingresaron: Por vinos, 765'50; por carnes, 1.655'15; por carbón, 277'49, y por aguas minerales, 152'40 pesetas. En total, ingresó 2.850'54 pesetas.

Se pagaron á diversas Sociedades, comerciantes é industriales de esta plaza, 57.356'25 pesetas, quedando un remanente, en caja, para el día de hoy, de 279.697'21 pesetas.

Ateneo de Santander

SECCION DE MUSICA

Mañana, día 27, á las siete de la tarde, tendrá lugar un interesante concierto de violín y piano, á cargo de don Odón Soto y don Dionisio Díaz.

Las invitaciones de señora podrán recogerse en la Conserjería del Ateneo.

* * *

El tan aplaudido y gran actor don Francisco Morano ha aceptado galantemente la invitación hecha por el Ateneo y dará en breve una lectura y declamación de poesías escogidas.

El día y hora se anunciarán oportunamente.

Inspección de Primera Enseñanza.

NOTA OFICIOSA

El Consejo provincial de Inspecióo de Primera Enseñanza se cree en el deber de manifestar su adhesión á la Asociación provincial del Magisterio por la digna y gallarda nota oficiosa dada á la Prensa con motivo de la actitud del maestro de Revilla de Camargo.

La Asociación provincial del Magisterio, que tan dignamente concreta y resume el sentimiento de la responsabilidad profesional de setecientos maestros de la provincia, se ha dado cuenta de dónde comienza el sentimiento noble y laudable del compañerismo á hacerse incompatible con el sentimiento de la dignidad de un Cuerpo, puesta en entredicho por una obcecación individual.

Con este motivo, el Consejo de Inspección se complace en proclamar las virtudes del maestro montañés, siempre abnegado y siempre á la vanguardia de la gran cruzada nacional contra la incultura.

En todo caso, el maestro montañés ha sabido colocar los sagrados intereses del niño y de la escuela por encima del interés particular, y no podía faltar su voz, más viril y más autorizada que otra alguna, en el coro de protestas que ha levantado en toda España una censurable actitud.

Santander, 25 de enero de 1926.—Antonio Angulo Gómez, presidente; Víctor de la Serna y Espina, secretario; Dolores Carretero Saavedra, Daniel Luis Ortiz, vocales.

Somatose
Tónico reconstituyente y aperitivo

Después del Alumbramiento

Muchas madres quedan debilitadas a raíz de la ruda prueba del parto. Para devolver sin tardanza las fuerzas e impedir subsecuentes dolores en la espalda, o sensación de agotamiento, impaciencia y fatiga, no hay—y lo saben millares de mujeres y multitud de médicos que lo recetan, sabiendo que no contiene drogas perniciosas—nada como el

Compuesto Vegetal De Lydia E. Pinkham

Lo venden en las farmacias.

¿Su alojamiento en Madrid?

No debe preocuparle, aunque venga con familia numerosa.

La moralidad y seriedad de esta Casa es proverbial; la directa vigilancia del propietario garantiza la prontitud y limpieza en todos los servicios; la amplitud de sus habitaciones, todas con calefacción central y lavabos con aguas corrientes caliente y fría; la mesa excelente, el trato afable y el hallarse confortablemente instalada en un edificio con dos únicos pisos, todo contribuirá á hacerle agradable su estancia en la corte.

Infórmese entre sus amigos; seguramente habrá clientes nuestros.

HOTEL IMPERIAL

MONTERA, 22 MADRID

AVISO

Encontrándose en Santander el señor inspector del BANCO HIPOTECARIO DE ESPAÑA, á quienes interese alguna operación, pueden dirigirse al agente, don Cayo Pombo Quintanal, paseo de Pereda, 25, bajo.

Un retrato de su bebé hecho en la FOTOGRAFIA JULNAY será siempre un bonito recuerdo.

GARAJE HISPANOAMERICANO

Accesorios, grasas, neumáticos, gasolina.

Automóviles RUGBY, DURANT, CHENARD ET WALCKER, CADILLAC

CABINAS INDEPENDIENTES

Estancias desde 0,50 pesetas diarias. - Servicio permanente.

MOLNEDO, 2. - TELÉFONO 4-23

TONICO NERVIOSO CERA

(Fosforo estricnina é hipofosfitos)

Enfermedades nerviosas. Debilidad general. Impotencia Agotamiento físico Anemias. etc. etc.

HA SIDO SIEMPRE EL TONICO RECONSTITUYENTE PREFERIDO DE LOS MEDICOS

VENTA FARMACIAS

LABORATORIOS VICO 18 BARCELONA

ESTREÑIMIENTO

El Mejor Remedio
El Más Cómodo
El Más Económico

VERDADEROS GRANOS de SALUD del D'FRANCK

DE VENTA EN TODAS FARMACIAS

A. TRONCIN & J. HUMBERT - 59, Rue Nollet. PARIS

MAQUINA DE ESCRIBIR SMITH PREMIER

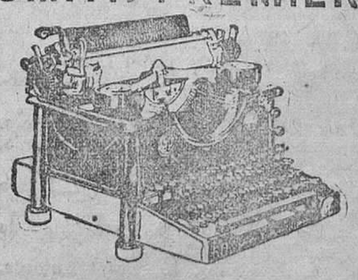

ULTIMO MODELO 60, de precisión cronométrica. Se somete á prueba, sin compromiso.

Agente en Santander: JOSE MARIA BARBOSA, Cisneros, 7, segundo, y San Francisco, 1, tercero.

Ocasión en máquinas de las mejores marcas á mitad de precio y plazos, desde 25 pesetas mes.

M.E.C.D. 2017

NUESTRA INFORMACION DE LA PROVINCIA

Torrelavega

DEL AYUNTAMIENTO.—SESION EXTRAORDINARIA

Ayer, á las once de la mañana, bajo la presidencia del alcalde accidental, señor Herrero, y con asistencia de los tenientes de alcalde don Ramón Obregón, don Elías Olóriz, del suplente don Alfonso Pérez y del secretario, señor Negueruela, se reunió en sesión extraordinaria la Comisión permanente, para proceder al nombramiento de arquitecto municipal, farmacéutico titular, aparajedor y dos plazas de matronas municipales.

Aprobada el acta de la sesión anterior, se procedió al nombramiento de estas plazas.

Para arquitecto hay un solo solicitante, don Ignacio Secades Abarca, y á su favor se hace el nombramiento.

Para la plaza de farmacéutico se leen tres solicitudes, concediéndose á don Constantino Herrero Barbero, por haber acreditado mayor número de años en el desempeño de cargo titular.

Para aparejador hay dos solicitudes, y se nombra á don Francisco González García, por haber desempeñado interinamente este cargo en nuestro Ayuntamiento.

Y, por último, se nombra comadronas municipales á doña Ana Campo San Martín y doña Florencia Orza y Zubiaga, únicas solicitantes.

EN EL MALECON.—EL BARREDA GANA AL PEÑACASTILLO F. C.

El domingo se enfrentaron estos dos equipos en partido eliminatorio de la serie B, que terminó con resultado favorable para el Barreda, por tres tantos á dos.

Fué el primer tiempo de dominio del Barreda, que, más cohesionado y decidido que sus rivales, logró imponerse, haciendo un juego vistoso.

Los tres goales, marcados en este tiempo, fueron de gran factura; los hubiera firmado cualquier equipo de superior categoría.

Inauguró el marcador el Barreda: su extremo izquierda se escapa, dribla á su medio y defensa, centrando tan templado, que Torre no tiene más que tocar para marcar el tanto. El segundo, también del Barreda, se debe á una jugada individual de Torre, que, en el terreno peligroso, cede el balón á Bueno para que éste marque fácilmente.

El tercer goal le consigue el Peñacastillo, castigando el extremo derecha una falta á enorme distancia, que se incrusta en la red, cuando ni Manuz ni nadie esperaba que pudiera ir directo.

En el segundo tiempo cambió algo la decoración, y fué el Barreda el que vió en peligro su meta, y gracias á la poca decisión de los adelantes del Peñacastillo no se alteró el resultado del encuentro.

Un goal marcó cada equipo en este tiempo.

El del Barreda lo consiguió Bueno, y el de sus contrarios fué conseguido en una melée.

Se distinguieron: Del Peñacastillo, los defensas y el medio derecha. Del Barreda, el extremo izquierda, Torre y Bueno.

El árbitro, señor Alday, hizo un arbitraje muy acertado.

El público, escaso.

LOS QUE NACEN

En nuestra ciudad ha dado á luz un niño doña Milagros Hoyos Vega, esposa de don Marcos Anastasio Solaña.

—En Torres, una niña doña Eloísa Leñero González, esposa de don Felipe Eresta Agudo.

—En Barreda, un niño doña Demetria Ruiz Campo, esposa de don Gerardo Sáiz Gómez.

—En Viérnoles, un niño doña Rosa Villegas Renero, esposa de don Felipe Renero Cayón.

A todos nuestra enhorabuena.

DEFUNCION

Ayer dejó de existir en el inmediato pueblo de Tanos, á la temprana edad de diecinueve años, la virtuosa señorita Carmen Domuro Navamuel.

A sus padres, don Basilio y doña Serafina, y demás familia, testimoniamos nuestra sentida condolencia.

UNA DIMISION

El concejal representante de la Cámara de Comercio, don Manuel Trujeda, ha presentado la dimisión de su cargo al señor delegado gubernativo.

Con este motivo, y para nombrar nuevo representante, se reunió anoche esta entidad.

TRATAMIENTO CIENTIFICO Y RACIONAL DE

LA HERNIA

por el método C. A. BOER

El nuevo método del señor C. A. BOER, el reputado especialista herniario de París, es el único que procura, sin molestia ninguna, aun haciendo los más pesados trabajos, un alivio inmediato, la reducción absoluta y la desaparición definitiva de las hernias por antiguas, rebeldes y voluminosas que sean.

No hay hernia que resista á la acción de los incomparables aparatos C. A. BOER, cuyas cualidades curativas son altamente reconocidas.

Médicos eminentes los usan y los propagan porque los creen imprescindibles para todos los herniados que desean evitar las funestas consecuencias de un abandono prolongado.

Agradecidos de los resultados obtenidos, numerosos enfermos enaltecen los efectos benéficos y curativos del método C. A. BOER.

"Enero, 11, de 1926.

Sr. D. C. A. BOER, Barcelona.

Muy señor mío: Hace dos años que adopté su método especial y que me aplicó los aparatos C. A. BOER, y ya me encuentro curado de las dos hernias desbordadas que me hicieron sufrir durante dieciséis años. No he perdido un sólo día de trabajo ni me han molestado en nada los aparatos. Reciba usted la expresión de mi agradecimiento, y haga el uso que quiera de estas líneas de s. s., José Huarte, HUARTE ARAQUIL (Navarra)."

"Enero, 16, de 1926.

Sr. D. C. A. BOER, Barcelona.

Muy señor mío: Hace siete meses me fueron aplicados los aparatos C. A. BOER, y ya estoy curado radicalmente de la hernia escrotal que tenía en la ingle izquierda. Tan pronto como adopté el método C. A. BOER, salí del peligro en que me hallaba, y, muy agradecido, le autoriza para publicar esta carta su s. s., José Lizazarde, s/c., Caserío Gorri, ANZUOLA (Guipúzcoa)."

HERNIADOS: Si queréis evitar las molestias y funestas consecuencias de las HERNIAS, visitad al señor C. A. BOER en:

Bárcena de Pie de Concha, martes, 26 de enero, Fonda Ceballos.

Corrales de Buelna, miércoles, 27, Fonda Zamanillo.

Torrelavega, jueves, 28, Hotel Comercio.

Llanes, viernes, 29, Hotel Victoria.

Arriondas, sábado, 30, Fonda Quesada.

Cangas de Onís, el 31, Fonda García.

Infiesto, lunes, 1 de febrero, Fonda Pérez.

Oviedo, martes, 2, Hotel Inglés.

Gijón, miércoles, 3, Hotel Iberia.

Villaviciosa, jueves, 4, Hotel Comercio.

Ribadesella, viernes, 5, Hotel Universo.

San Vicente de la Barquera, sábado, 6, Hotel Nicasia.

Cabezón de la Sal, domingo, 7, Fonda Armonía.

SANTANDER, lunes, 8, y martes, 9 de febrero, HOTEL EUROPA,

Bilbao, miércoles, 10, Hotel Antonia.

APARATOS DEL ARTE MEDICO, perfeccionados para:

VARICES, hinchazón, fatiga y debilidad de las piernas.

OBESIDAD, desviación de los órganos de la mujer; caída de la matriz, etc.

EVENTRACIONES, hidrócele, varicócele.

C. A. BOER, ortopédico, Pelayo, 60, 1.° BARCELONA

Dr. R. SALMONES

OCULISTA

EX ALUMNO DEL INSTITUTO OFTÁLMICO NACIONAL

Consulta de 11 á 1 y de 3 á 5.

Julián Ceballos, 21, 1.°-TORRELAVEGA

Reinosa

UNA MUJER ATROPELLADA POR UN AUTO.

Sobre las tres de la tarde del domingo fué atropellada por un automóvil, en la calle Mayor, de esta villa, la vecina del pueblo de Cañeda Cristina Gutiérrez García, de setenta años de edad.

Recogida la pobre mujer del suelo, poco después del atropello, por los vecinos don Vicente Rubio, don Manuel Revuelta y don Jacinto Quirós, fué trasladada á la farmacia de don Gonzalo Díez de los Ríos, donde el competente médico don Manuel Llano procedió al reconocimiento y cura de las lesiones que sufrió, siendo éstas de pronóstico reservado, y ordenando dicho médico que con el mayor cuidado fuera trasladada la enferma á su domicilio, en tanto que el citado facultativo daba cuenta inmediatamente al Juzgado del desgraciado suceso.

El conductor del auto era el joven Nilo Martínez, soltero, de 24 años de edad, y vecino del pueblo de Bolmir, quien, aterrado por el atropello, huyó del lugar del suceso, para presentarse á las autoridades.

La impresión de esta desgracia es que, dado lo estrecho de la calle y la rapidez con que la víctima quiso cruzarla, no pudo evitar el chofer la desgracia.

Por los golpes recibidos, y por su edad, se teme un mal resultado para la infeliz Cristina.

La Policía, á lás órdenes de su jefe é inspector, señor Alcoy, fué la encargada de disolver los grupos de curiosos que con este motivo se situaron frente á la farmacia del señor Díez de los Ríos.

MERCADO

Bajo una temperatura deliciosa, y con sol espléndido, transcurrió el día de mercado, siendo ello la poderosa razón de que la villa se viera muy animada.

El descenso en los precios de determinados artículos son buenos augurios para las gentes humildes, siendo de desear que continúe por mucho tiempo la baja que hoy ha existido.

Patatas se presentaron en mayor abundancia que en los mercados anteriores, cotizándose á dos pesetas arroba las de primera calidad, llamadas de reñón, y 1,70 las blancas.

Naranjas, á 0,30 pesetas docena; manzanas, á 0,40 kilo; huevos, á 2,50 pesetas docena; repollos grandes, desde 0,50 á 0,90 uno; gallinas, de 6 á 8 pesetas una; pollos, de 9 á 12 pesetas uno.

Trigo, á 19 pesetas fanega; cebada, a 15 ídem; franco, á 17 ídem; habas, á 16,50 ídem.

Los cerdos grandes fueron vendidos muy pronto, cotizándose á 36 pesetas arroba.

Los aldeanos se quejan, con justificada razón, de la baja cotización en los animales de la "vista baja", mientras las terneras se sostienen al precio elevadísimo de 50 pesetas arroba.

DE SOCIEDAD

Ha regresado á esta villa, después de haber realizado una larga excursión por Francia, Inglaterra, Méjico y Estados Unidos, el culto y estimado joven don Leopoldo Gómez.

—Para Madrid salió don Francisco Rábago; también se encuentran en la villa y corte, para asuntos de negocios, nuestros queridos amigos y convecinos don Emilio del Valle y don José María Marín.

—Se encuentra enfermo nuestro estimado amigo don Nicanor García Alvarez, al que deseamos una pronta mejoría.

—Hemos tenido el gusto de saludar á don Antonio Pérez, el que viene con objeto de presentar la dimisión de su cargo de fiscal municipal de este Juzgado, cargo que ha desempeñado por espacio de muchos años.

—Para Santander y Bilbao salieron don Francisco Díaz y don Rodrigo Sánchez Díaz.

EL CORRESPONSAL

¿Es usted de Santander ó vive en Santander? Pues está obligado, moralmente, á consumir todo lo que necesite y todo lo que aquí se produzca. ¿Por qué comprar libros, impresos y otros artículos fuera de Santander? ¿No vive usted aquí? ¿No come usted aquí? Pues aquí debe hacer sus compras para que todo quede en casa y contribuir con su ayuda al desarrollo de la industria y el comercio de la Montaña. Nosotros podemos ofrecerle muchos artículos que no necesita pedir fuera. Visítenos y se convencerá de ello.

Imp. y Papelería EL ESCRITORIO. - D. Domenech. - Plaza Vieja, 1. Tel. 10-36. - Santander

OTRO RASGO DEL MARQUES DE VALDECILLA

El domingo se inauguraron las escuelas de Soto de la Marina.

Pocos días ha, el rasgo del marqués de Valdecilla donando á la Universidad Central un millón de pesetas con destino á la ampliación de aquel centro de cultura fué calurosamente comentado por toda la Prensa española; pero debemos decirlo: ni la Prensa nacional, ni nosotros, que tan de cerca vemos los beneficios que la inagotable generosidad del prócer ilustre siembra en la provincia de Santander y en algunos pueblos de las regiones limítrofes, conocemos en toda su espléndida magnitud la gran obra de don Ramón Pelayo.

Raro es el pueblo de la Montaña que en estos últimos años ha construído ó reparado una escuela ó algún otro centro de beneficencia social, en el que la mano pródiga de este hidalgo montañés, prototipo de la generosidad, no haya contribuído á la obra reparadora con importante donativo.

Muchos de sus bellos gestos de prócer quedan ignorados, por exigirlo así su característica modestia...

Hoy nos sorprende la admirada conducta del marqués de Valdecilla con otro nuevo rasgo de generosidad, en favor de la enseñanza de los niños montañeses.

Lo mismo que en otros muchos pueblos de la provincia—con no ser la nuestra de las más olvidadas en construcciones escolares, gracias á la inagotable gentileza de sus hijos—, en Soto de la Marina existía una escuela ruinosa, de reducidas dimensiones, sin ninguna de las condiciones que requieren esta clase de edificios en los que la mayor parte del día viven los niños, y un buen día, el alcalde de Bezana, don Ricardo Aguilera, interpretando los deseos de aquel vecindario, se dispuso á demoler el viejo edificio escolar, para construir sobre sus ruinas una nueva escuela.

Decir que el Ayuntamiento de Bezana carecía de recursos para la realización del proyecto es tanto como repetir lo que aquel vecindario tiene ya por sobrado sabido, y en estas condiciones no quedaba más que un camino abierto á las esperanzas de la primera autoridad de Bezana: la generosidad de los amantes de la enseñanza.

Y un buen día, el señor Aguilera, con los planos y presupuesto de la escuela bajo el brazo, visitó al marqués de Valdecilla, le puso al corriente de los deseos de los vecinos de Soto de la Marina y de la falta de recursos para dar cima á éstos, y el generoso prócer contestó á la demanda de apoyo poniendo á disposición de aquel pueblo todo el dinero necesario para levantar el nuevo grupo escolar.

Fué el domingo la inauguración de aquel edificio.

Amplio, higiénico, con grandes ventanales por los que la luz entra á raudales, de magnífico grupo escolar compone un cuerpo, dividido por dos soportales, correspondiente cada uno de éstos al salón de escuelas de niños y niñas.

En el centro, una lápida de mármol recuerda que la escuela fué construída á expensas del marqués de Valdecilla, por iniciativa del alcalde, señor Aguilera.

Nada falta en el nuevo grupo: magnífica biblioteca de lectura, menaje espléndido con abundancia de aparatos de física y química, botiquín escolar, cómodas mesas, interesante colección de cartas y mapas; todo lo que puede precisar un colegio bien abastecido, tienen los de Soto de la Marina.

El autor del proyecto, el arquitecto don Mariano Lastra, y constructora del edificio y del menaje-escolar, la Sociedad Bedia y Cabarga, dueña de los magníficos talleres mecánicos de Astillero, que tienen también en construcción otro grupo escolar en Maoño (Bezana).

El presupuesto total de esta escuela se eleva á unas sesenta mil pesetas.

Frente á la escuela, cerrado por una tapia de mampostería, en una de cuyas esquinas aparece una bella plancha de mármol con el nombre de aquel lugar: "Barrio del Marqués de Valdecilla", tienen las escuelas, para recreo de los niños, amplio campo en el que se proponen los vecinos hacer una plantación y jardines, y en el mismo edificio, independientes de los salones, han instalado los servicios de higiene.

LA INAUGURACION

El acto de la inauguración de las escuelas fué muy sencillo.

El párroco de Soto de la Marina, don Fernando Sáinz, seguido del iniciador del proyecto, del actual alcaude, don Francisco López, y de los concejales de Bezana don José Pelayo, don César Sáinz Díaz, don José San Miguel, don Francisco Bolado, don Rufino Lanza y el delegado gubernativo de Santander, teniente coronel señor Escosura, y del vecindario, procedió á bendecir las dos escuelas, y, terminada esta ceremonia, el ex alcalde señor Aguilera, obsequió á los niños con abundantes dulces, obsequio que extendió á los concurrentes.

A continuación, el delegado gubernativo y el ex alcalde pronunciaron breves palabras para recordar al pueblo de Soto de la Marina que, gracias á la generosidad del marqués de Valdecilla, tenían aquellas escuelas-modelo, en las que recibirán educación escolar los niños. Ambos señores hicieron justos y merecidos elogios de las bondades de don Ramón Pelayo, terminando con vivas á España y al generoso protector de la enseñanza.

EN HONOR DEL SEÑOR AGUILERA

Más tarde, en la Albericia, y organizado por significados vecinos de Soto de la Marina, se celebró el homenaje en honor del ex alcalde de Bezana don Ricardo Aguilera.

En distintas mesas tomaron asiento los señores don Antonio Herrera, don Luis Macaya, don José Inda, don Baldomero Puente, don Santiago Montero, don Cipriano Ruiz Soto, don Antonio Pomposo, don Jerónimo Muñiz, don José Salas, don Francisco Sancifrián, don Pablo Toca, don Pedro Pomposo, don Mateo Llata, don Ignacio Bárcena, don Emilio Cuenta, don Ricardo San Miguel, don Antonio Herrera, don Jesús Reigadas, don Joaquín Aparicio, don Gumersindo Bárcena, don Baldomero Llata, don Arturo Bernard, don Antonio Muñiz, don José Gómez, don Rufino Salmón, don Cipriano Bezanilla, don Manuel Tamargo, don Fidel Llata, don Ramón Cabarga y don Ricardo Bedia.

El almuerzo transcurrió en medio de la mayor alegría.

A los postres, el señor Aguilera se levantó á hablar, para hacer constar que agradecía el homenaje, al que no se consideraba acreedor, ya que, ocupando la Alcaldía y laborando por los intereses de Bezana, no había hecho otra cosa que cumplir con su deber. Añadió que ante todo, el agradecimiento del vecindario de Soto de la Marina, y de todos los pueblos del Municipio, debe ser para el marqués de Valdecilla, por cuya generosidad y amor á la enseñanza, la Marina, como otros muchos pueblos montañeses, tenía escuelas modelo.

La simpática fiesta terminó con entusiastas vivas á don Ramón Pelayo.

Potes

SOBRE EL NUEVO HOSPITAL PROVINCIAL DE SANTANDER

Hace tiempo, en esta misma seccion, hablábamos en pro del nuevo hospital que, á expensas de cuantas personas quisieran contribuir con su óbolo, se proyecta construir en nuestra capital, y para ello llamamos la atención de los corazones generosos de nuestra región—que para este acto todos debieran serlo—, con el objeto de que si acaso, y á pesar de su publicidad por toda la Prensa santanderina, habría pasado desapercibido para aquéllos tal asunto, ó bien que se encontraran con la dificultad de no saber á quién enviar las cantidades que tuvieran á bien donar, supieran que también aquí nos hacíamos eco de aquella magna idea en proyecto, esperando demostrar, con la generosidad de todos, que en este humilde rincón, á pesar de estar escondido y alejado, y, como quien dice, olvidado por el resto de nuestra provincia, existía un exacerbado espíritu de amor y de cariño para ayudar á levantar la casa de todos.

Mas ¡¡¡oh, decepción!!!

Cinco meses hemos venido esperando pacientemente que la suscripción que á tal beneficio dejamos abierta con nuestro primer artículo se viera preñada de nombres generosos que, mediante el desprendimiento de unas pesetas, estimularan aquella tan laudable y magnífica idea por un venerable Padre de almas que se llama don Manuel García Villegas, llegando con ello en su día á proporcionar á algunos pobres desgraciados un lugar decoroso donde mitigar acaso sus últimas dolencias, y esta es la fecha en que la irrisoria cantidad que figura en nuestras listas—ya publicadas—á tal fin nos hace avergonzar de que aquella obra que emprendimos con tanto afán, considerando, mejor dicho, confiados en que no habría un solo lebaniego que no figurara en la relación de donantes, se haya visto coronada por la mas insólita indiferencia, por el más triste silencio...

Si á nosotros nos dicen hace cinco meses que nuestro llamamiento á toda la región de Liébana, con un número aproximado de 13.000 habitantes, iba á tener por resultado la recaudación de una mezquina cantidad de pesetas, para un fin tan sumamente beneficioso como el presente, no nos hubiéramos atrevido á creerlo, protestando con indignación contra aquel dicho y calificando al dicente de pesimista exagerado.

Pero la realidad, desvanecedora de todos los equívocos, se ha presentado ante nosotros cruel, pavorosa y fría, con una frialdad de mármol.

Y es que nosotros nos habíamos confundido... ¡Sí..., nos habíamos confundido!

Creíamos que no habría un corazón que no palpitase á impulsos de una obra tan magna, tan excelsa, tan sumamente piadosa, y nos hemos encontrado con el mutismo, la indiferencia, la tacañería, en fin.

Y es que no hemos considerado, no hemos comprendido, ó, mejor dicho, no han querido ver aquellas personas que tan indiferentes se han mostrado en este asunto, que, como decíamos en nuestro primer artículo, aquella es "la casa de todos", donde todos, unos más temprano y otros más tarde, pudiéramos ir á parar.

Porque iluso es aquel que, por poderoso, por inmensamente rico que hoy sea, crea que el día de mañana no puede necesitar de la religiosa asistencia de un hospital.

Engañado de sus pensamientos se puede considerar á aquel que, por encontrarse hoy en una desahogada posición pecuniaria, á la que nada le haría la segregación de unas modestísimas pesetas, encuentra más útil y beneficioso el no desembolsar aquella humilde cantidad, como diciendo que para él nada necesita fuera de su casa...

Mas hay que tener en cuenta el refrán que dice: "Somos bolas que rodamos".

Y, por último, hagamos constar el rasgo generoso de la Comisión de festejos de la Cruz, la cual llena del más vivo deseo de allegar una buena cantidad de pesetas con destino á la suscripción para el hospital, pretendió organizar una ó dos funciones de teatro entre los aficionados de la villa, habiendo fracasado su intento, como también fracasó el de unas simpáticas jóvenes de la localidad, que pretendían lo mismo que la Comisión de festejos, y en vista de que las funciones de teatro no pudieron llevarse á cabo, dicha Comision de festejos acordó, del sobrante de las fiestas de la Cruz, donar 150 pesetas, que fueron entregadas á uno de los encargados de custodiar en esta villa los fondos con destino al nuevo hospital provincial.

Después de dar las más expresivas gracias, por nuestra parte, á la referida Comisión; á esas bellas jóvenes, cuyo ideal no pudieron llevar á efecto por causas ajenas á su voluntad, y á todas aquellas personas que nos honraron con su donativo para el hospital, cuyos nombres y cantidades figuran en las listas que publicó EL CANTABRICO en la sección de la provincia, informacion de Potes, réstanos sólo dar á conocer á nuestros lectores que las 41 pesetas, que es lo que ha llegado á alcanzar la suscripción personal—¡pásmense, lectores, cuarenta y un pesetas en una región de trece mil habitantes!—, juntas con las 150 que donó la ya dicha Comisión de festejos de la Cruz, hacen un total de 191 pesetas, que, con esta fecha, hacemos llegar, por mediación de la Sucursal que el Banco de Santander tiene en Potes, á manos del virtuoso capellán del hospital, don Manuel García Villegas, siendo los gastos de giro de nuestra cuenta, con objeto de que aquellas 191 pesetas lleguen intactas á manos de dicho señor, é intactas pasen al objeto á que son destinadas.

Con estas modestísimas líneas acusamos recibo á todos aquellos bondadosos corazones que supieron bellamente contribuir con su limosna á la magna obra de levantar el nuevo hospital provincial de Santander, en bien de los pobres enfermos de la capital y su provincia (1).

EL DUENDE DE LIEBANA

(1) A la cantidad que dejamos apuntada hay que añadir cuatro pesetas más, correspondientes á don Jesús Fernández Huidobro, del comercio de esta villa, y á su bella esposa, doña Emilia Maestro de Fernández, que nos fueron entregadas después de tener cerrado nuestro escrito, y que, añadidas á las 191 pesetas, arrojan un total de 195.

Laredo

TRIBUTO POSTUMO

En las primeras horas de ayer noche llegó á esta villa, acompañado de toda su familia, el cadáver de don Benito Oria Carranceja, muerto inesperadamente cuando el destino le deparaba la satisfacción y la dicha de vivir al lado de su amantísima familia después de largos años de ausencia.

En la "Villa Loluca", propiedad del señor Oria, se preparó una severa cámara mortuoria y en ella, rodeado de todos sus más queridos seres, descansó hasta las diez de la mañana de hoy, hora en que tuvo lugar la conducción del cadáver al cementerio de esta villa.

El magnífico féretro que encerraba sus restos fué conducido á hombros, y sobre él se destacaba una corona de flores naturales, recuerdo de su señora é hijos.

Portaban los lazos el alcalde, don José Cavada; don Francisco Rodríguez, don José María Garnica y don Rafael López. En la presidencia del duelo destacábanse, como la imagen del más lacerante dolor, la figura del queridísimo joven Federico Oria de la Lastra, hijo del finado.

El entierro y los funerales, celebrados á continuación en esta parroquia, constituyeron una manifestación del hondo cariño que aquí se siente por la distinguida familia de aquel honorable caballero, y de la sincera y cordial participación que tomamos en su irreparable desgracia.

A la bondadosa esposa del finado, doña Dolores de la Lastra, y á sus cariñosos hijos Federico, Pachuca, Pilar, Loluca, Rogelia, Conchín, María y Benito, hacemos presente en estas columnas nuestra profunda aflicción por la inmensa pena que la fatalidad ha llevado á un hogar feliz hasta hoy.

EXCURSION ESCOLAR

Con dirección á la capital, para pasar un día de campo y visitar varios centros docentes, han salido hoy treinta y tantas niñas, alumnas de la escuela nacional que dirige la notable maestra doña Carolina González, en la cómoda jardinera de Pepe Rábade.

El contento y la alegría de las niñas, al arrancar el auto, es la más acabada prueba de los beneficios que de las excursiones escolares ha de sacar la gente menuda.

Carta municipal aprobada.

Por real orden del Ministerio de la Gobernación, ha sido aprobada la Carta del Ayuntamiento de Cabezón de la Sal sin más limitación que la de que la cobranza de los impuestos se ha de realizar, aunque con toda libertad en la elección dentro de los métodos que señala el Estatuto y siempre que las exacciones que hayan de establecerse no estén en pugna con las contribuciones del Estado y con las obligaciones tributarias del Ayuntamiento respecto á la Hacienda pública.

M.E.C.D. 2017

NUESTRA INFORMACION TELEFONICA

La infanta doña Luisa ha seguido visitando la zona del protectorado.

Hoy se hará la segunda etapa del raid á Buenos Aires, si no empeora el tiempo.

El Rey salió el domingo para asistir á la cacería en el coto de Doñana.

DESPACHANDO CON EL REY

Madrid.—Ayer, á última hora de la tarde, el presidente del Consejo de ministros estuvo en Palacio para despachar con el Rey antes de que éste emprendiera el viaje á Andalucía.

EL VIAJE DEL MONARCA

En el expreso de Andalucía salió anoche para Sevilla Su Majestad el Rey, acompañado del marqués de Viana, del conde de Maceda y de los duques de Arión y de Tarifa.

En la estación fué despedido don Alfonso por el Gobierno en pleno y autoridades y personalidades.

Desde Sevilla el Monarca se trasladará al coto de Doñana, donde permanecerá cazando hasta últimos de mes.

Para que os duren mucho vuestros trajes, vestíos en La Tijera de Oro.
NOVEDADES EN PAÑERIA
NEGROS Y AZULES GARANTIZADOS

DESPACHO Y VISITAS EN LA PRESIDENCIA

Esta mañana el jefe del Gobierno despachó en la Presidencia con el ministro de Marina y con el director general de Comunicaciones.

Luego el marqués de Estella recibió numerosas visitas.

EL VIAJE DEL PRESIDENTE A BARCELONA

Al mediodía se dijo en la Presidencia que el día 29 del corriente el jefe del Gobierno realizará su anunciado viaje á Barcelona.

Dr. Llerandi García
Especialista en enfermedades de estómago, hígado, intestinos y ano.
Rayos X.—Medicina general.
Consulta de 11 á 1 y de 3 á 5.—Avisos: Teléfono 609
Calle del Peso, 9.

FIRMA REGIA

En la Presidencia se ha facilitado la siguiente lista de decretos que el Rey firmó ayer, antes de emprender el viaje á Sevilla:

De Guerra.—Disponiendo que el teniente general, en situación de primera reserva, don Diego Muñoz Cobos, pase á la segunda por haber cumplido la edad reglamentaria.

Idem ídem los generales de división don Hilario Uriz y don Pedro Vives.

Idem ídem el intendente del Ejército don Manuel Piquer.

Idem ídem los generales de brigada don Enrique Cavanna, don Juan Gil y Gil y don Manuel Acebal.

Concediendo la gran cruz de San Hermenegildo al auditor general de la Armada don Francisco Núñez Topete.

Promoviendo al empleo de inspector médico de primera clase al de segunda don Eduardo Semprún.

Idem al empleo de inspector médico de segunda clase al coronel don Nicolás Fernández Victorio.

Autorizando la celebración de un concurso entre casas constructoras nacionales, para la elección de modelos de fusil ametrallador, con destino á diversas unidades del Ejército.

Encargando al coronel de Caballería don Procopio Pignatelli del mando del regimiento Lanceros de España, número 7.

Idem al coronel de la Guardia civil don Antonio Roldán, de la subinspección del quinto tercio.

Destinando á los tenientes coroneles de la Benemérita don Isidro Fernández, don Faustino González, don Francisco Amat y don Eusebio Salinas, á las Comandancias de Badajoz, Castellón, Caballería del 23 tercio y del décimo tercio, respectivamente.

Idem á don Ramón García, para el mando de la de Orense.

Idem á don Alfonso Rosillo, para el mando de la de Jaén.

Idem á don Pedro Ureta, para el mando de la de Teruel.

Idem á don Ricardo Zalamero, para el mando de la de Oviedo.

Idem á don Antonio Priego, para el mando de la de Valencia.

Idem á don José Gutiérrez, para el mando del regimiento de Caballería del quinto tercio.

Idem á don Antonio López Rodríguez, para el mando de la de Valladolid.

Idem á don Antonio Balbás, para el mando de la de Santander.

Idem á don Angel Casares, para el mando de la de Gerona.

Idem á don Fulgencio Gómez, para la de Logroño.

Proponiendo al teniente coronel de Carabineros don Francisco Maldonado para el mando de la Comandancia de Granada, y al teniente coronel de la misma Arma don Rafael Rodríguez Prieto, para el mando de la de Barcelona.

Nombrando interventor militar de la quinta región á don Aurelio Gomez Gotta, y de la sexta á don Manuel Oñate.

Nombrando para el mando del sexto regimiento de Intendencia al coronel don Enrique González Anta.

Proponiendo la ratificación de la pensión aneja á la Medalla de Sufrimientos por la patria, pensionada, concedida al teniente de Infantería don Carlos Westendorf.

De Marina.—Disponiendo que el contraalmirante don Eloy Montero cese en el cargo de jefe de la sección del personal del Ministerio de Marina.

Disponiendo que el contraalmirante don Eduardo Guerra Goyena cese en el destino de eventualidades en esta corte y pase á la situación de reserva el día 29 del corriente.

De Hacienda.—Aprobando el reglamento para el régimen de representación é intervención del Estado en el arriendo de las colonias de Torrevieja y La Mata.

Dictando normas para la concesión del aval del Estado á las operaciones de crédito.

Real decreto sobre la admisión de liquidación imponible por disminución de la riqueza territorial.

Autorizando la realización de las obras del ex convento de San Francisco, de Lérida.

Concediendo, una transferencia de crédito de 28.146 pesetas, dentro del presupuesto de Gracia y Justicia, para satisfacer haberes á los directores generales de Justicia, Cultos, de Asuntos generales, Prisiones, Registros y Notariado durante el actual ejercicio económico.

Real decreto dictando nuevas normas para la concesión de préstamos al Banco del Crédito Industrial.

EN LA PRESIDENCIA

El jefe del Gobierno llegó esta tarde, á las siete, á la Presidencia, donde estuvo hasta cerca de las nueve.

Después de despachar con el ministro de Gracia y Juticia, recibió varias visitas.

EL CONVENIO CON ALEMANIA

Las negociaciones que se llevan á cabo con Alemania para establecer un tratado de comercio han quedado interrumpidas á consecuencia de los acontecimientos políticos de aquella nación.

Se cree que podrá ganarse el tiempo perdido, porque tanto el canciller como el ministro de Comercio siguen en sus puestos.

EL PROXIMO CONGRESO SERICICOLA

El Consejo de Economía Nacional ha designado el Comité que se encargue de realizar los trabajos preparatorios del Congreso sericícola.

Aproveche gran liquidación Almacenes LA BATALLA

UN CATEDRATICO HABLA DE LA CAMPAÑA DE LOS CLERICALES CONTRA LA ENSEÑANZA OFICIAL

Madrid.—Un periodista ha celebrado una interesantísima interviú con el catedrático de Latín señor García Diego.

La campaña que viene realizando el Padre Rodríguez y otros frailes, secundados con ahinco por elementos reaccionarios—dijo el señor García Diego—, es eminentemente clerical, y los que la sostienen recurren á toda clase de procedimientos para captarse la aquiescencia de los alumnos y de los padres de éstos.

Refiriéndose á la libertad de enseñanza, que se invoca por los enemigos de la oficial, dijo el eminente profesor de Latín que no sabe si en la España futura podrá establecerse, pero que pensar en ello en la actual es una insensatez.

El Padre Rodríguez y los que le secundan invocan la libertad de enseñanza, pero en realidad lo que persiguen con esta pretendida libertad es que el Estado entregue la enseñanza en manos de las Ordenes religiosas, con lo cual establecerían éstas un odioso monopolio.

En España hay actualmente unos 60.000 alumnos que cursan la segunda enseñanza. De ellos sólo unos 15.000 acuden á los Institutos. Los demás van á los colegios de los frailes, y aun de esos 15.000, muchos simultanean la enseñanza que se les da en los Institutos con la que reciben en los colegios de los clérigos pedagogos.

Si no existieran los textos de los catedráticos oficiales, ni los exámenes, en esos colegios se podría enseñar y dar los títulos como se quisiera, y esto ningún Estado puede admitirlo.

Al llegar á este punto de la interviú el periodista preguntó al catedrático si opinaba que tienen superioridad pedagógica las Ordenes religiosas.

—No hay tal cosa, ni mucho menos—replicó el señor García Diego—; lo que ocurre es que nosotros no tenemos ni podemos poner en juego, para la captación de los espíritus, el poderoso influjo moral de las Ordenes religiosas.

Los pobres profesores titulares de los colegios particulares no pueden ejercer esa acción. Para atraer algunos sólo disponen de su capacidad y de su ciencia.

Nosotros no tenemos el arma poderosa del confesionario.

Refiriéndose al texto oficial único, dijo que si el Estado llegara á hacer lo que el Padre Rodríguez y los demás frailes pretenden, resultaría que el Estado elevaba á la categoría de dogma las inexactitudes y los errores que pudiera haber en el texto que se exigiera.

EN HONOR DE DON ANTONIO MAURA

Madrid.—En la Academia de Jurisprudencia ha tenido lugar hoy la anunciada sesión necrológica en honor de don Antonio Maura.

Asistió numeroso y selecto público, figurando muchos académicos y políticos.

El conde de Santa María de Paredes, secretario de la Academia, estudió á Maura como académico, anunciando que sus trabajos jurídicos los publicará la Academia en una obra para su difusión.

El señor Maura ocupó la presidencia de la Academia en 1897 y 1916, y en 1900 fué nombrado por aclamación socio de mérito.

El señor Ossorio y Gallardo trazó la figura de Maura como abogado, haciendo detallada historia del mismo.

Don Antonio Goicoechea pronunció después un discurso analizando á Maura como orador, haciendo un caluroso elogio del finado.

El señor Alcalá Zamora estudió á Maura como estadista y analizó su ideario, su programa y su obra de estadista, pero no de gobernante.

Manifestó que no pudo realizar su obra por completo porque el señor Maura debió ser, según su doctrina, el jefe de las fuerzas democráticas, y siéndolo de las conservadoras, estaba desplazado.

Por último habló don Felipe Clemente de Diego, quien hizo un ligero estudio de Maura como jurisconsulto.

Todos los oradores fueron muy aplaudidos.

ERNESTO GONZALVO
Aparato diges ivo. - Rayos X
Lealtad, 18, 1.° (esquina á San Francisco).
Teléfono núm. 7-27.
Horas de consulta, de 11 á 1 de 3 á 5.

EL PRESIDENTE DE LA SOCIEDAD DE ESTEREOTIPADORES

Madrid.—Esta noche ha muerto Pedro Villa, que era el presidente de la Sociedad de estereotipadores. Gozaba de gran ascendiente entre sus compañeros.

LOS DRAMAS DE LA LOCURA

Madrid.—En la calle de Espronceda ha ocurrido esta tarde un sangriento suceso que, por fortuna, no tuvo las proporciones que pudo haber alcanzado.

José González, de diecinueve años, que tiene perturbadas las facultades mentales, en un acceso de locura cogió á un hermanito pequeño y abrió la ventana para tirarle á la calle.

A las voces que daba el pobrecito niño, asustadísimo, acudió otro hermano, llamado Bartolomé, de diecisiete años, quien consiguió arrebatar la criatura de manos del loco. Este se revolvió airado contra Bertolomé y con un garrote le dió varios estacazos, produciéndole heridas en la cabeza.

El agredido tuvo que defenderse con un palo.

Algunas personas acudieron al oir las voces y consiguieron reducir al loco, que fué conducido á la Casa de Socorro.

VENTA RETALES
Eugenio Gutiérrez, número 8, 2.° piso.

VUELCO DE UN AUTO

Madrid.—En la Dehesa de la Villa, un auto que iba á mucha velocidad volcó en la cuneta al hacer un viraje.

Los ocupantes, Miguel Carvajal y su esposa, Concepción Murciano, y el chofer Domingo Castro, resultaron heridos.

En un automóvil que pasó al poco rato del accidente fueron conducidos los heridos á la Casa de Socorro del Centro.

El chofer tiene magullamientos en todo el cuerpo, dos heridas en la cabeza y conmoción cerebral. Carvajal tiene fracturada una pierna y heridas en la cabeza y su esposa sufre heridas de pronóstico reservado.

LA SENTENCIA CONTRA EL TIO DEL INFORTUNADO GRANERO

Valencia.—Se ha dictado sentencia en la causa seguida contra el señor Juliá, tío de Granero, y apoderado que fué del infortunado espada.

Se le condena á un año, ocho meses y un día por cada uno de los tres delitos de estafa.

LOS PERFUMES DE SAFO SON DELETEREOS

Valencia.—En la Casa de Socorro han sido asistidas Consuelo y Julia Alonso, dos señoritas bellísimas, que presentaban síntomas de asfixia.

Parece ser que las dos jóvenes fueron á visitar á una marquesa que vive en la calle de Lluria. La marquesa mostró una actitud equívoca, que rechazaron, las jóvenes, indignadas, y como éstas comenzaron á sentir pesadez en la cabeza, ante el temor de que los perfumes que ardían en un esenciero contuvieran alguna substancia adormecedora, haciendo un esfuerzo de voluntad, salieron atropelladamente á la calle.

A los pocos metros cayeron desvanecidas en la plaza de Castilla, siendo recogidas por los guardias municipales, que las condujeron á la Casa de Socorro.

El suceso ha causado gran sensación por la calidad de las personas que en él han intervenido.

DE LA CATASTROFE DE VALENCIA

Valencia.—Se ha celebrado el entierro de las personas que perecieron á consecuencia del derrumbamiento del carrousel en la feria.

El acto fué presidido por las autoridades, asistiendo á la conducción de los cadáveres numerosísimo público, en imponente manifestación de duelo.

El juez ha visitado á los heridos en la catástrofe, habiendo tomado interesantes declaraciones, que servirán para aclarar las causas que la determinaron.

LA CACERIA REGIA

Sanlúcar.—Acompañan al Rey á la cacería que se celebra en su honor, su sobrino el infante don Alfonso, los duques de Tarifa, Arión, Almazán, Medinaceli, marqués de Viana, condes de Maceda, Villagonzalo y Valdelagrana, don José Tejero y don Manuel Ruiz de Córdoba.

En los autos orugas se trasladaron al muelle embarcadero.

En el coto los expedicionarios fueron vitoreados por los colonos.

Rindieron honores al Monarca fuerzas de Carabineros.

Vea anuncio séptima plana Almacenes LA BATALLA

DE MARRUECOS

REBELDES DISPERSADOS

Larache.—Fuerzas de la Intervención militar, apoyadas por fuego de cañón de la posición de Gorra, impidieron en los límites de la zona francesa el paso de una jarca rebelde que mandaba el caíd Utl Abd el Azís y que intentaba entrar en la zona sometida de Tefer.

De los aduares sometidos, numerosos indígenas ayudaron á nuestros mejazníes, obligando á los rebeldes á internarse en el antiguo campamento de Tefer, que poco después era bombardeado por nuestras escuadrillas, obligando al enemigo á dispersarse.

DOS CONSEJOS DE GUERRA EN CASABLANCA

Larache.—En Casablanca se celebró un Consejo de guerra contra el suboficial Collet, que llevaba la contabilidad del material de 75 regimiento colonial durante las operaciones, habiéndose comprobado varias estafas, que alcanzan á la suma de 30.000 francos, y numerosas irregularidades en los libros, algunos de los cuales hizo desaparecer.

El procesado ha sido condenado á cinco años de prisión.

También tuvo lugar un Consejo de guerra contra un soldado de la Legión Extranjera, por deserción.

Este fué condenado á dos años de trabajos forzados.

Dr. VEGA TRÁPAGA
PIEL Y SECRETAS
Méndez Núñez, 7, 2.°

LA INFANTA DOÑA LUISA, EN TANGER

Tánger.—Procedente de Tetuán ha llegado á esta población la infanta doña Luisa, acompañándola el alto comisario, el comandante general de Ceuta, el general Orgaz, jefe de las fuerzas de la Guardia civil del Protectorado, y otras personalidades.

La infanta se dirigió al Consulado general de España, donde fué recibida por el cónsul, don Antonio Pla, quien la invitó á almorzar.

Después la infanta doña Luisa recorrió las afueras de la población.

Su Alteza se muestra complacidísima.

PARTE OFICIAL

Madrid.—En la Presidencia se facilitó esta noche á los periodistas el siguiente parte oficial de guerra:

"Anoche, un grupo de mejazníes de la Oficina de Intervención de Dar Mizzián, en la zona oriental, hizo una incursión en terreno insumiso, sorprendiendo una guardia enemiga, cuyo jefe fué muerto y recogido su fusil.

En el zoco de Telata, de Uled Bu Beker, se han sometido cuatro familias con jaimas y ganados.

Se acentúan las impresiones optimistas acerca de nuevas sumisiones.

Su alteza real la infanta doña Luisa salió de Tetuán en automóvil á las diez de la mañana, visitando á su paso por Regaia una compañía del tercero expedicionario de Zapadores, de guarnición en Sevilla, y continuando después su viaje á Tánger.

Después de almorzar allí marchó á Arcila, visitando al jalifa, siendo obsequiada con un té en la Residencia, donde la cumplimentaron las autoridades.

Luego salió para Larache, donde recibió grandes muestras de simpatía y de cariño.

Las tropas cubrieron la carrera y después desfilaron ante S. A."

Fernando Estrañi
SISTEMA NERVIOSO
ELECTRODIAGNÓSTICO
ELECTROTERAPIA
CASTELAR, 1.—TELÉFONO 242.

DE BILBAO

Un carabinero ocasiona la muerte á su padre.

Bilbao.—A las diez de la mañana de ayer se registró en un caserío de Deusto un trágico suceso.

A dicha hora se encontraban sacando los muebles de una casa propiedad de don Matías Arias, de cuarenta y seis años de edad, sargento retirado, el inquilino Santiago Moral Delgado, de treinta años, el cual había sido desahuciado por el propietario de la vivienda.

Santiago, que se hallaba malhumorado por tener que desalojar la casa, parece ser que pronunció algunas frases ofensivas para el casero.

Un hijo de éste, llamado Manuel Arias Ruiz, de veintiún años, carabinero, que oyó las palabras pronunciadas por Santiago Moral, llevado por la cólera, se apoderó de una pistola de reglamento que tenía en casa con propósito de agredir al que suponía había insultado á su padre.

Don Matías Arias, que vió salir á su hijo empuñando la pistola, salió tras él, logrando darle alcance. Y para evitar un suceso sangriento intentó quitarle el arma. Forcejearon padre é hijo y de pronto se disparó la pistola, yendo el proyectil á herir en el corazón á don Matías, el cual quedó muerto en el acto.

En el lugar donde se desarrolló el trágico suceso se presentó el Juzgado militar, que ordenó el levantamiento del cadáver.

El carabinero Manuel Arias quedó detenido en prisiones militares.

El suceso ha causado gran emoción.

LA SENTENCIA POR EL CRIMEN DE MORGA

Hoy circuló el rumor de que iba á dictarse sentencia en la causa seguida por el crimen de Morga y que del fallo recaído iba á darse cuenta al público por medio de una pizarra que se colocaría en la Audiencia.

El público se aglomeró frente al citado edificio, creyendo que iba á conocer la sentencia por tan desusado medio.

A pesar de que el rumor fué desmentido, la gente estuvo esperando largo rato, hasta que se convenció de que no era cierto el rumor que había circulado.

Se cree que la sentencia se hará pública mañana.

DE BARCELONA

EL CRIMEN DE LA CALLE DEL BRUCH

Sigue la desorientación de la Policía y del juez. No hay ninguna pista segura.

Han sido puestos en libertad, después de nuevas declaraciones, Carmen Díaz, Justo Arteaga y otros dos detenidos.

Partidos de futbol.

Madrid.—Los partidos de campeonato jugados ayer en España han dado el resultado siguiente:

Bilbao.—El Athletic derrotó al Erandio por siete tantos á tres.

A causa del mal tiempo se suspendió el partido que iba á celebrarse entre el Arenas y el Acero.

Barcelona.—El Español ganó al Barcelona por uno á cero.

El Europa venció al Tarrasa por dos á uno.

El Gracia derrotó al Martinenc por nueve á dos.

Gijón.—El Sporting venció por dos tantos á uno al Deportivo Ovetense.

Oviedo.—El Stadium, de Oviedo, derrotó al Stadium, de Avilés, por ocho á cero.

Coruña.—El Emdem venció por siete á cero al Racing Ferrolano.

El partido resultó muy accidentado. Cuatro jugadores fueron expulsados del campo.

Vigo.—La Unión Sporting derrotó al Athletic, de Pontevedra, por seis tantos á dos.

Pontevedra.—El Celta y el Eiriña empataron á un tanto.

El resultado de este partido coloca á la cabeza del campeonato al Club Deportivo, de Coruña, con dos puntos de ventaja sobre el Celta.

Valencia.—La Gimnástica derrotó al Fastalia, por seis á cero.

Castellón.—El Valencia F. C. venció al Castellón F. C., por uno á cero.

El público agredió al árbitro y á los jugadores valencianos.

Sevilla.—El Real Betis ganó al Málaga F. C., por tres á cero.

Cádiz.—El Sevilla F. C. derrotó, por cinco á cero, al Español, de Cádiz.

Valladolid.—La Unión Deportiva ganó, por seis á cero, al Deportivo Ferroviario.

El raid España-Buenos Aires.

SE APLAZA NUEVAMENTE LA SALIDA DE LAS PALMAS

Madrid.—En el Ministerio de Marina se han recibido varios radiotelegramas de los aviadores comandante Franco, Ruiz de Alda y Durán, que comunican en todo momento su situación y sus propósitos al Gobierno.

Los radios recibidos son los siguientes:

Domingo, 8 mañana.—A causa del mal tiempo, aplazamos la salida.

Domingo, doce mañana.—El tiempo tiende á mejorar. No existen probabilidades de que salgamos ahora.

Domingo, cuatro tarde.—Por causa del tiempo no podremos salir hasta el día 26, á las seis de la mañana.

Domingo, seis tarde.—Seguimos detenidos á causa del mal tiempo.

Lunes, ocho mañana.—Sin novedad.

Lunes, diez mañana.—Saldremos mañana, día 26.

Posteriormente á estos radiotelegramas se han recibido nuevas noticias que dan á entender que si el tiempo no empeora, mañana, á las seis de la mañana, saldrá el hidroavión para Cabo Verde.

Según las noticias oficiales que se han facilitado hoy, debido á la mucha mar y fuerte viento del Noroeste, el comandante aviador señor Franco ha demorado su salida hasta mañana, martes, á primera hora.

La noticia ha sido comunicada oficialmente á diversos puntos de España, á fin de calmar la ansiedad, pues de todas partes se reciben despachos pidiendo noticias relacionadas con la segunda etapa del raid.

Los servicios de radiotelegrafía de Las Palmas y Tenerife han funcionado admirablemente.

Dr. José Cortiguera
Partos y enfermedades de la mujer.
Daoiz y Velarde, 1, 1.°—Teléf. 9-15.
Consulta de once á una y de tres á cinco.

ENCARGO CUMPLIMENTADO

Madrid.—El alcalde de Las Palmas ha contestado al telegrama que le enviaron el jefe del Gobierno y los presidentes de las Diputaciones que asistieron á la asamblea últimamente celebrada.

El cable del alcalde de Las Palmas dice lo siguiente:

"Cumplido el encargo honroso que me hicieron el presidente del Consejo de ministros y los presidentes de las Diputaciones españolas de saludar á los aviadores, agradezco la misión que se me ha encomendado y que he realizado con todo entusiasmo."

PROBANDO LOS MOTORES

Las Palmas.—El comandante Franco estuvo probando el hidro durante toda la tarde de ayer y repasando cuidadosamente los motores.

EL APLAZAMIENTO DE LA SALIDA HASTA MAÑANA

Las Palmas.—Esta mañana pretendió el comandante Franco emprender el vuelo para llevar á cabo la segunda etapa, como estaba anunciado, pero tuvo que desistir á causa del temporal.

La salida se ha aplazado hasta mañana, que será cuando se efectúe si mejora el tiempo.

EL "PLUS ULTRA" EN LA ENSENADA DE GANDA

Las Palmas.—Por disposición del comandante Franco el hidro del raid fué llevado á la ensenada de Ganda, al Sur de Las Palmas, en aguás muertas, para que pueda salir de allí con más facilidad al efectuarse el vuelo.

Durará este vuelo unas diez horas y el aparato llevará gasolina para once.

QUEDARA EN TIERRA UN TRIPULANTE Y TODO EL EQUIPAJE

Las Palmas.—Se ha sacado del "Plus Ultra" todo el equipaje de los aviadores.

La carga quedará reducida á las provisiones.

El fotógrafo Alfonso ha tenido que desistir de continuar el viaje y ha emprendido el regreso á España, vía Lisboa.

Estas medidas ha habido que tomarlas para aligerar la carga todo lo posible á fin de aumentar la cantidad de gasolina y disminuir el peso.

Continuarán el raid solamente Franco, Ruiz Alda, Durán y el mecánico Rada.

Los equipajes han sido transportados al "Infanta Isabel".

PREPARATIVOS EN BRASIL

Río Janeiro.—Se hacen grandes preparativos en todas las poblaciones en que se supone que han de hacer escala los aviadores españoles. Cualquiera que sea la que visiten, puede asegurarse que el recibimiento será extraordinariamente entusiástico y que los aviadores se verán colmados de agasajos.

En Río Janeiro se les hará un homenaje monstruo.

La colonia española está haciendo grandes preparativos. Todas las entidades y Corporaciones brasileñas contribuirán al esplendor del recibimiento.

En Recife y Fernando de Noroña han comenzado á funcionar las estaciones radiográficas y meteorológicas que suministrarán datos del estado atmosférico á los aviadores españoles.

EN BUENOS AIRES

Buenos Aires.—Sigue la expectación ante el raid de los aviadores españoles. Puede asegurarse que el recibimiento será grandioso.

Tomarán parte en él todas las entidades de alguna significación en la Argentina.

EL ENTUSIASMO EN EL URUGUAY

Montevideo.—Se hacen grandes preparativos para recibir á los aviadores que vienen de España. El homenaje de la República oriental no desmerecerá en nada del que se rinda á los aeronautas en la Argentina y en el Brasil. Una escuadrilla saldrá á recibir al hidro y le dará escolta.

Del extranjero.

LA MUERTE DEL CARDENAL MERCIER

Bruselas.—El cadáver del cardenal Mercier ha sido trasladado al Palacio episcopal de Molinas, siendo colocado el ataúd en el salón de recepciones, convertido en capilla ardiente.

El desfile del público ante el cadáver no ha cesado durante todo el día.

Los funerales oficiales tendrán lugar el jueves, en la iglesia metropolitana.

El Cabildo ha dispuesto que la oración fúnebre la pronuncie Monseñor Evar, decano de Bruselas.

El ministro de Negocios extranjeros ha sido encargado para ultimar los detalles relacionados con la celebración de los funerales por el alma del cardenal Mercier.

El embajador de Francia en Bruselas estuvo esta mañana en el Arzobispado para dar el pésame en nombre de su Gobierno.

El cardenal Mercier será enterrado en la iglesia de Saint Rambaud.

El cadáver está vestido de pontifical y con mitra, conservando el rostro la dulzura y serenidad, que fueron las características del difunto cardenal.

El presidente de la República francesa, el Rey de España y otros jefes de Estado han enviado sentidos telegramas de pésame

M.E.C.D. 2017

BOLSAS

DE MADRID

	Día 22	Día 25
Interior F.	68 85	68 40
— E.	68 70	68 50
— D.	68 90	68 60
— C.	69 00	68 80
— B.	69 20	69 75
— A.	69 20	70 00
— G y H.	00 00	00 00
Exterior (partida)	82 70	82 60
Amortizable 1920 F.	00 00	93 20
— — E.	00 00	93 20
— — D.	93 40	93 20
— — C.	00 00	93 50
— — B.	93 40	93 50
— — A.	93 40	93 50
— 1917	93 15	92 90
Tesoros Enero	101 65	101 55
— Febrero	102 50	102 50
— Abril	101 85	101 50
— Junio	000 00	102 10
— Noviembre	000 00	102 40
CEDULAS		
Banco Hipotecario 4 %	00 00	92 60
— — 5 %	99 00	99 10
— — 6 %	110 50	110 60
ACCIONES		
Banco de España	577 00	576 00
— Hispano Americano	000 00	145 00
— Español de Crédito	000 00	000 00
— — del Río de la Plata	00 00	48 50
— Central	00 00	00 00
Tabacos	211 00	214 00
Azucareras (preferentes)	103 75	103 75
— (ordinarias)	00 00	40 50
Nortes	431 00	440 00
Alicantes	377 50	385 00
OBLIGACIONES		
Azucareras, sin estampillar	00 00	75 00
Minas del Rif	00 00	89 50
Alicante, 1.ª	294 00	292 75
Norte, 1.ª	00 00	69 25
Asturias, 1.ª	00 00	67 00
Norte 6 %	103 40	103 40
Riotinto 6 %	000 00	100 00
Asturiana de Minas	000 00	98 50
Tánger á Fez	00 00	00 00
Hidroeléctrica Española 6 %	95 50	00 00
Cédulas argentinas	2 965	2 95
Francos (París)	26 50	26 35
Libras	34 34	34 36
Dollars	00 00	7 065
Marcos	00 00	00 00
Liras	28 85	28 45
Francos suizos	000 00	000 00
— belgas	32 15	00 00

Información del Banco de Santander.

DE BARCELONA

	Día 20	Día 25
Interior (partida)	68 80	68 20
Amortizable 1920 (partida)	93 50	93 60
— 1917 —	93 50	93 15
Exterior —	82 75	82 50
Acciones Tabacos de Filipinas	267 00	266 00
— Norte	84 70	88 15
— Alicantes	74 70	77 65
Obligaciones Norte, 1.ª	70 00	69 00
— — 6 %	103 50	103 25
— Asturias, 1.ª	66 85	66 00
— Alicantes, 1.ª	62 00	61 85
— — 6 %	100 85	101 00
Francos (París)	26 55	26 40
Libras	34 39	34 41
Marcos	00 00	00 00
Dollars	7 0675	7 075
Francos suizos	136 65	136 60
— belgas	32 15	32 15
Liras	28 65	28 60
Florines	00 00	00 00

Información del Banco de Santander.

Relojería SUIZA
Relojes de todas clases y formas en oro, plata, plaqué y níquel.
AMOS DE ESCALANTE, número 4.

DE BILBAO

ACCIONES	Día 25
Banco de Bilbao	1.645 y 1.559
Banco de Vizcaya	»
Crédito de la Unión Minera	»
F.-C. Santander-Bilbao	»
F.-C. Vascongados	540
Electra de Viesgo	»
Hidroeléctrica Española	155
Minas del Rif	»
Cantábrica de Navegación	»
Marítima del Nervión	»
Marítima Unión	»
Naviera Sota y Aznar	690
Vasco Cantábrica de Navegación	»
Altos Hornos de Vizcaya	128
Compañía Vasconia	»
Duro Felguera	»
Papelera Española	»
Unión Resinera Española	167
Unión Española de Explosivos	480
OBLIGACIONES	
F.-C. Santander-Bilbao, 4 % 1918	72 75
Id. id. , 5 %	»
Electra de Viesgo, 5 %	»
Id. , 6 %	»
Hidroeléctrica Ibérica, 6 % 1920	90
Id. , 6 % 1925	90 25
Hidroeléctrica Española, 5 %	»
Id. , 6 %	»
Hispano Americana de Electricidad	»
Altos Hornos de Vizcaya, 5 %	95 25
Id. , 6 %	»
Unión Resinera Española	»

Información del Banco de Santander.

Cotización local.

FONDOS PUBLICOS

Deuda perpetua, 4 por 100, interior, 1920, á 94; pesetas 5.000.

Deuda interior, 4 por 100, á 68,80; pesetas 50.000.

OBLIGACIONES

Sociedad Constructora Naval, 5 y medio por 100, á 92; pesetas 2.500 (precedente).

Minas Potasa Suria, 6 por 100, bonos, á 96,75; pesetas 10.000 (del día).

Idem ídem ídem, á 96,75; pesetas 16.500.

Ferrocarril de Santander á Bilbao, 1898, á 73,15; pesetas 10.000.

Santander, 25 de enero de 1926.—El adjunto de turno, ALEJANDRINO F. CARCABA.

Convocatorias y avisos.

"LA GRAFICA".—Celebrará junta general ordinaria mañana, miércoles, á las seis y media de la tarde. Por ser muy importantes los asuntos que se han de tratar, se ruega la puntual asistencia de todos los federados, y se impondrá el correctivo acordado al que no asista.

SINDICATO DE OBREROS CAMAREROS.—Celebrará junta general ordinaria el día 26, á las dos de la mañana (amanecer del miércoles).

SOCIEDAD DE CIGARRERAS Y TABAQUEROS.—Hoy, martes, día 26, celebrará junta general ordinaria esta Sociedad, y como los asuntos á tratar son de gran transcendencia, rogamos la más puntual asistencia.

LEYENDO LA PRENSA EXTRANJERA

Una inglesa loga más de medio millón de duros á las Sociedades protectoras de animales.

Londres.— Aunque los ingleses están acostumbrados á ver cómo ricas y viejas mujeres de su país dejan con frecuencia sumas importantes á las Sociedades Protectoras de animales, ha causado sorpresa que la señora Sarah Grave-Gradi ha dejado 100.000 libras esterlinas á las instituciones siguientes: al Dispensario de animales de pobres; á la Real Sociedad protectora de animales; á la Liga Nacional de defensa canina, y á la Asociación de caballos de minas.

El tabaco molesta á los dioses del Thibet, y el Gobierno ha prohibido fumar.

Nueva York.—El Gobierno del Thibet ha comunicado al de los Estados Unidos que prohibe la importación de tabaco.

El mal olor del tabaco, dice la carta, importuna á los dioses que habitan la santa tierra del Thibet, y podría ser la causa de enfermedades para los hombres y los animales.

El más "bello" criminal de los Estados Unidos ha sido detenido.

Nueva York.—La Policía de Chicago ha detenido, después de una penosa labor que ha durado dos años, al célebre criminal Martín Durkin, que pasa por ser el más "bello" criminal de los Estados Unidos.

Durkin tiene veintitrés años de edad, y es autor de la muerte de tres agentes de la autoridad.

En 1923, en Sacramento, fué sorprendido en un "dancing" con su amiga Eetty Warner; viendo la amante de Durkin el peligro que corría éste, comenzó á danzar con tanta gracia que cautivó la atención de los policías en forma tal que contemplándola se olvidaron del bandido, el cual se marchó.

Ahora, Martín Durkin ha sido detenido cuando realizaba su viaje de novios en el tren de lujo de Kansas con una joven de dieciocho años de edad, la cual ignoraba cuál era la profesión de su marido. Pero, cuando lo ha sabido, apenas se inmutó, y dijo, tranquilamente, "que seguía amándole con todo su corazón, como antes".

La madre de Martín ha dicho: Mi hijo tiene bellas cualidades. No ha robado más que automóviles, que estaban ya asegurados por sus propietarios (!).

El humorista americano Leacock consagrará su vida y su fortuna á la lucha contra el cáncer.

Toronto.—El ilustre escritor humorista norteamericano Stephen Leacock, acaba de perder á su mujer, que ha muerto víctima de un cáncer. Desesperado el gran humorista, ha decidido dedicar su talento y su fortuna á la lucha contra la terrible enfermedad.

En lo sucesivo, no cogerá la pluma más que para excitar á sus compatriotas á encontrar el medio de prevenir y curar el cáncer, y se cree que su campaña ser la más eficaz de todas las emprendidas hasta ahora.

Un profesor de Chicago dice que ha descubierto un nuevo Universo.

Nueva York. — El "Astro Physical Journal" publica un escrito hablando acerca del descubrimiento de un nuevo Universo, por el profesor Edwin Hubble, de la Universidad de Chicago.

El escrito va acompañado de varias fotografías. Según el doctor Hubble, el nuevo Universo está situado á una distancia de 66 cuatrillones, 609 trillones y 876 mil millones de millas de nosotros. Los grabados muestran que está compuesto de estrellas, nebulosas, y de planetas parecidos á la tierra. Los cielos son parecidos á los de nuestro hemisferio del Sur.

Guardarás el día del Señor... Un reverendo sacerdote inglés quiere aprovechar un día de descanso en el jueves.

Londres.— Según "Daily Telegraph", el reverendo Samuel Taylor, de Carlysle, ha hecho conocer á sus feligreses que en lo sucesivo él se tomará un día de descanso cada semana.

Es necesario—ha dicho—un día de reposo cada siete. Es ley de higiene al mismo tiempo que uno de los mandamientos divinos. Los pastores no tenemos domingo.

El reverendo sacerdote descansará todos los jueves, no ocupándose ese día para nada de los asuntos de la parroquia.

¿Es cierto que se flagela á los filipinos?

Nueva York.—Dice el "New York Herald" que comunican de Manila que el Gobierno acaba de promulgar un decreto reglamentando la aplicación de las flagelaciones.

Cada año, desde tiempo inmemorial, los indígenas se reunen en lugares consagrados por la costumbre, y se someten á flagelaciones expiatorias.

Armados con cuerdas de nudos, estos fanáticos se infligen tales torturas que varios deben enseguida ser transportados al hospital para ser curados durante varios meses.

¡¡GANADEROS!!
Efectos sorprendentes en toda clase de ganados, lo mismo en el vacuno, cerda, mular y caballar, que en el lanar y gallinas, que ponen doble, se desarrollan, engordan y comen mejor. 3'50 pesetas kilo. Sólo se consigue con FOSFOFERROSA ó ENGORDE CASTELLANO LIRAS. Venta en Santander: Díaz F. y Calvo, Blanca, 15, y Pérez del Molino y Compañía, plaza de las Escuelas. — En Reinosa: farmacias de los señores Alonso, Morante y Marín. En Torrelavega: farmacias de Hijos de A. Cacho y Antonio Ceballos.—En Comillas: farmacia de Hijos de Villegas. En Potes: farmacia de Soberón.

SALVE A SUS HIJOS
de los peligros de la pubertad, proporcionándoles un medio de defensa tan adecuado como el
VINO ONA
DEL DR. ARISTEGUI

MAIZ PLATA SUPERIOR
Entrega inmediata en este Depósito franco. Consúltense precios por cantidad y vagones á
EDUARDO AMEZARRI
Bonifaz, 1, 1.º Teléfono número 5.

VENTA DE CASAS O PISOS
Se hallan en venta las casas números 2, 4 y 6 de la calle del Cubo, de esta ciudad.
En la Notaría de don José Santos, informarán sobre precio y titulación.

MARITIMAS

EL "PROSERPINA"

A las cinco y media de la tarde, fondeó ayer en bahía el contratorpedero "Proserpina", que se halla en servicio de vigilancia por el litoral del Cantábrico.

EL "LAFAYETTE"

Procedente de Veracruz y Habana, llegará á las seis de la mañana de hoy el rápido paquebot francés "Lafayette". Atracará al muelle de Albareda, donde desembarcará el pasaje, correspondencia y carga que trae de dichos puertos, saliendo á las diez con rumbo á Saint Nazaire.

EL "OROYA"

Con objeto de tomar pasaje y carga, fondeó ayer, á las ocho de la mañana, el hermoso trasatlántico inglés "Oroya", haciéndose á la mar á las doce con rumbo á Habana, Perú y Chile.

BUQUES EN TRAVESIA

Según radiogramas recibidos en la Casa consignataria de los trasatlánticos españoles, se encontraban navegando, sin novedad, el domingo, 26 del actual, al mediodía, el vapor "Cristóbal Colón", á 1.636 millas de Habana, y el "Alfonso XIII", á 1.165 millas de la Coruña.

BUQUES QUE SE ESPERAN

"Nixe", alemán, de Bremen y Amberes, llegará hoy, con carga general.

"Africana", de Avilés, con carbón, también llegará hoy.

"Bazán", inglés, de Londres, con carga general, se le espera mañana.

"Alhambra", de Bilbao, con carga general, cargando luego diversas mercancías para Barcelona y escalas, entrará mañana.

"Carmen", de Gijón, con carbón, también es esperado mañana.

"Paco García", de Bilbao, á cargar para Ribadeo, llegará el jueves.

"Castilla", de Barcelona y escalas, estará en nuestro puerto el jueves, descargando mercancías varias.

SITUACION DE LOS BUQUES DE ESTA MATRICULA

Vapores de Francisco García:

"Magdalena R. de García", en Santander.

"Francisco García", en Málaga.

Vapores de Luis Liaño (S. en C.)

"Cantabria", en Penarth.

"Esles", en Santander.

"José", en La Calera.

Vapores de Angel F. Pérez:

"Carolina E. de Pérez", en viaje á Alicante.

"Emilia S. de Pérez", en Gijón.

"Alfonso Pérez", en Lisboa.

Vapores de la Compañía Santanderina de Navegación:

"Peña Labra", en viaje de Huelva á Paimboeuf.

"Peña Rocías", en Santander.

TRAFICO DEL PUERTO

Buques entrados:

"Eduvigis", de Gijón, con carbón.

"Angela", de Bilbao, con carga general.

"Cabo Creux", de Bilbao, con carga general.

"Tres Hermanos", de Barcelona, en lastre.

"Joaquina", de Zumaya, con cemento.

Buques despachados:

"Manelina R.", para Cardiff, con mineral de hierro.

"Paco García", para Bilbao, con carga general.

"Josepha Antoni", para Avilés, en lastre.

"Guernica", para Bayona, en lastre.

EL TIEMPO

Parte del Semáforo:

"Ventolina del Sur. Marejada del Noroeste. Cielo acelajado. Horizontes neblinosos."

Parte del Observatorio central:

"No es de esperar cambio importante del tiempo en veinticuatro horas."

MAREAS PARA HOY

Pleamares: 2'0 m.; 2'24 t.

Bajamares: 8'20 m.; 8'42 t.

(Para obtener la hora local hay que restar quince minutos.)

AGENCIA DE PRÉSTAMOS
PARA EL
BANCO HIPOTECARIO DE ESPAÑA
Cayo J. Pombo Quintanal
PASEO DE PEREDA, 25, BAJO

ROYALTY
GRAN HOTEL — CAFE — RESTAURANT de JULIAN GUTIERREZ
Máquina americana "Omega" para la producción del Café Express.—Mariscos variados.—Servicio elegante y moderno para bodas, banquetes, etc.

LECHE CONDENSADA
MARCA
LA LECHERA
La única que reemplaza ventajosamente á la leche fresca en la alimentación de los niños y en los usos domésticos.
Folletos gratis á quien lo solicite de la SOCIEDAD NESTLE A. E. P. A. Delegación de Santander, Daoiz y Velarde, 1,º ó á SOCIEDAD NESTLE, A. E. P. A., Gran Vía Layetana, 41, Barcelona.

LA CURACIÓN DE LA
DIABETES
Vino Uranado PESQUI
hace disminuir un gramo por día
EL AZUCAR DIABETICO
da fuerza y vigor, calma la sed é impide los accidentes diabéticos, gangrena, antrax, etc. De venta en todas las farmacias.

ESPECTACULOS

GRAN CINEMA.— Hoy, martes, 26, á las seis (hasta las diez): "Noticiario Fox número 24", una parte; "La jornada de la muerte", drama en cinco partes, por Tom Mix, y "Tenorio endemoniado", cómica, en dos partes.—Mañana, miércoles, gran moda: "Los peligros del flirt".

CINEMA BONIFAZ.— Desde las seis, sección continua: cuarto, quinto y sexto episodios de la emocionante serie titulada "El hombre león".

ESTUFAS PARA PETRÓLEO
Los modelos más bonitos, más prácticos y más económicos, se venden CASA GILARDI, Becedo, 11, Santander

NEUMÁTICOS
DUNLOP
PARA
AUTOMÓVILES
STOCKS EN TODAS LAS PROVINCIAS
PIDANSE EN CUALQUIER GARAGE
SOCIEDAD ESPAÑOLA
DUNLOP
SOCIEDAD ANONIMA
MADRID Claudio Coello, 106
BARCELONA Buenos Aires, 18

EL MEJOR remedio para EL PEOR catarro, Jarabe Orive. Precio, 4'25 pesetas.

EL NÚMERO 13 LOTERÍA
Compro, vendo y cambio todo. Casa en artículos exclusivos de ocasión; especializada en mantillas y mantones de Manila Tableros, 3 - LOTERIA, 13.

Fábrica de cortinajes
RUAMAYOR, 41, BAJO
Fabricación, á la medida, de toda clase de cortinajes, encargándonos de la colocación. Extensos muestrarios y modelos, siempre los mas modernos. Especialidad en cortinas de mirador. Previo aviso, se pasa el muestrario á domicilio y fuera de la población.

Adelfa Pila
Profesora en partos y masajista.
Hospedaje p.ª embarazadas.
Consulta de 11 á 1, Concordia, 7 tripl.º—Teléfono 3-44.

URINARIAS
Cura infalible en breves días sin molestias, de la blenorragia, gonorrea, gota militar y demás enfermedades de las vías urinarias de ambos sexos, por antiguas y rebeldes que sean, con los
Cachets Collazo
GRATIS: remito dos interesantes libritos y muestra de
Azúcar Collazo
para purgar á los niños y adultos sin que lo sepan y para curar las enfermedades del estómago, hígado é intestinos.
Pídalos. A. García. Apartado 662.—MADRID.

HAPAG
HAMBURG-AMERIKA LINIE
Servicio rápido de vapores correos ALEMANES
de SANTANDER para HABANA, VERACRUZ y TAMPICO
PRÓXIMAS SALIDAS DEL PUERTO DE SANTANDER
24 febrero 1926 el vapor HOLSATIA ||| 3 de abril 1926 el vapor TOLEDO
15 de mayo 1926 el vapor HOLSATIA
Admiten carga y pasajeros de primera y segunda clase, segunda económica y tercera clase.
PRECIOS DE PASAJES EN TERCERA CLASE
Para Habana: Pesetas 525, más 14,50 de impuestos, total 539,50.
Para Veracruz y Tampico: Pesetas 575, más 7,75 de impuestos, total 582,75.
Estos vapores están construídos con todos los adelantos modernos y son de sobra conocidos por el esmerado trato que en ellos reciben los pasajeros de todas las categorías. Llevan médicos camareros y cocineros españoles.
Para toda clase de informes, dirigirse á los consignatarios
HOPPE Y COMPAÑIA

CATARROS REBELDES se curan con
PECTOBENZOL
RECOMENDADO POR EMINENCIAS MÉDICAS
DE VENTA EN TODAS LAS FARMACIAS

COMPAÑIA DEL PACIFICO ∴ LINEA DE CUBA
Próximos salidas del puerto de Santander.
PARA LA HABANA
1926.—24 ENERO, vapor OROYA
7 FEBRERO, — ORIANA
21 FEBRERO, — ORCOMA
7 MARZO, — ORTEGA
21 MARZO, — ORITA
siguiendo vía CANAL DE PANAMA á Cristóbal (Colón), Balboa (Panamá), Callao, Mollendo, Arica, Iquique, Antofagasta, Valparaíso y otros puertos de Perú y Chile, ADMITIENDO CARGA Y PASAJEROS DE PRIMERA, SEGUNDA Y TERCERA CLASE.
PRECIO DE PASAJE A LA HABANA (Incluído Impuestos).

	OROYA	ORCOMA ORITA	ORIANA ORTEGA
Primera clase. Pesetas.....	1.690	1.690	1.400
Segunda — —	1.055	1.055	985
Tercera — —	549,50	539,50	539,50

Pasajeros de cámara.—Para servicio de los españoles, estos buques llevan camareros y cocineros españoles, encargados de hacer platos á estilo del país.
Se hacen rebajas á familias, sacerdotes, compañías de teatro, etc., y en billetes de ida y vuelta.
Pasajeros de tercera clase.—Son alojados en higiénicos y ventilados camarotes de dos, cuatro, seis y ocho literas (estos últimos reservados para familias numerosas), y las comidas, de variado menú, son servidas por camareros en amplios comedores, y condimentadas por cocineros españoles.—Disponen de baño, salón de fumar, etc., y espaciosas cubiertas de paseo.
Precio de pasaje.—Para puertos de Panamá, Perú, Chile y América Central, solicítense de los
AGENTES EN SANTANDER
HIJOS DE BASTERRECHEA
Paseo de Pereda, número 9. Teléfono 41
Telegramas y telefonemas, «BASTERRECHEA»

M.E.C.D. 2017

LA GRAN LIQUIDACION VERDAD

con precios rebajados hasta más de **50 por 100** sólo hasta el día 31.

APROVECHELOS SI QUIERE COMPRAR CASI REGALADO

Precios especiales para docenas y descuentos extras del 10 al 20 por 100

ALMACENES LA BATALLA, Atarazanas, 4 y 6

ES LA OCASION -:- -:- NO LA DEJE PASAR

HOLLAND AMERICA LINE
GRANDES VAPORES CORREO HOLANDESES
SERVICIO RAPIDO DE PASAJE CADA QUINCE DIAS

Desde Santander á Habana, Veracruz, Tampico y Nueva Orleans

PRÓXIMAS SALIDAS FIJAS DE SANTANDER

El vapor	EDAM	saldrá	el 10 de febrero.
—	LEERDAM	—	el 1 de marzo.
—	SPAARNDAM	—	el 24 de marzo.
—	MAASDAM	—	el 21 de abril.
—	EDAM	—	el 12 de mayo.
—	LEERDAM	—	el 16 de junio.
—	SPAARNDAM	—	el 5 de julio.
—	MAASDAM	—	el 28 de julio.
—	LEERDAM	—	el 8 de septiembre.
—	SPAARNDAM	—	el 27 de septiembre.
—	MAASDAM	—	el 20 de octubre.
—	EDAM	—	el 10 de noviembre.
—	LEERDAM	—	el 29 de noviembre.

admitiendo carga y pasajeros de CAMARA y TERCERA CLASE para HABANA, VERACRUZ, TAMPICO y NUEVA ORLEANS.

Precios en cámara muy económicos.

PRECIOS EN TERCERA CLASE: Habana..... 532,50; Veracruz..... 582,75; Tampico..... 582,75; Nueva Orleans 716,00

En estos precios están incluídos todos los impuestos, menos á NUEVA ORLEANS, que son ocho dollars más.

SE RUEGA A LOS SEÑORES PASAJEROS SE PRESENTEN EN ESTA AGENCIA PARA RECOGER SUS BILLETES CUATRO DIAS ANTES DE LA SALIDA DEL VAPOR.

TAMBIEN EXPIDE ESTA AGENCIA BILLETES DE IDA Y VUELTA, CON UN IMPORTANTE DESCUENTO.

Estos vapores son completamente nuevos, estando dotados de todos los adelantos modernos, siendo su tonelaje de 17.500 toneladas cada uno. En primera clase, los camarotes son de una y dos literas. En TERCERA CLASE, los camarotes son de DOS, CUATRO y SEIS literas. El pasaje de TERCERA CLASE dispone, además, de magníficos COMEDORES, FUMADORES, BAÑOS, DUCHAS y de magnífica biblioteca, con obras de los mejores autores. El personal á su servicio es todo español.

SE RECOMIENDA á los señores pasajeros que se presenten en esta Agencia con CUATRO DIAS de antelación para tramitar la documentación de embarque y recoger sus billetes.

Curación de las Hernias

Interesa saber que el reputado ortopedista de Barcelona, con nombre oficialmente registrado, señor Torrent, estará en Santander, y en el Hotel La Ignacia, Santa Clara, 3, únicamente el viernes, día 29 del actual, y recibirá á todos cuantos herniados quieran hallar con sus notables aparatos un instantáneo alivio y una curación pronta de sus hernias. Estos aparatos, que son el bello ideal de todos los pacientes, porque dan salud y vida y que no molestan ni hacen bulto, amoldándose al cuerpo como un guante, deben usarlo todos, absolutamente todos cuantos sufran dichas dolencias, hombres, mujeres y niños, por ser el remedio único eficaz de todos los herniados. Miles de curados agradecidos los pregonan, infinidad de eminencias médicas los prescriben, como muchos son también los médices que para sus propias hernias con gran satisfacción los usan. Si se quiere ahorrar salud, tiempo y dinero, no debe nunca nadie comprar bragueros ni vendajes de ninguna clase sin antes ver primero al especialista señor Torrent, de nombre registrado. Especialidades para señoras. Fajas ventrales y demás aparatos modernísimos y de grandes resultados para disminuir los vientres voluminosos, corregir y evitar las hernias umbilicales, los abortos, los descensos abdominales y de la matriz, las relajaciones, eventraciones, etc., etc. Herniados todos: acudid sin pérdida de tiempo y con la más absoluta confianza al especialista señor Torrent. No dejéis de visitarle y tened muy presente que estará en Santander, y en el Hotel La Ignacia, Santa Clara, 3, únicamente el viernes, día 29 del actual.

NOTAS.—En Llanes, el día 27, en el Hotel Victoria; en Cabezón de la Sal, el día 28, en la Fonda La Armonía; en Castro Urdiales, el día 30, en el Hotel Universal, y en Bilbao, el día 31, en el Hotel Goñi, donde, asimismo, podrán visitarle todas cuantas personas lo deseen, desde las nueve de la mañana hasta las dos de la tarde solamente.

Talleres y despacho en Barcelona: Unión, 13.—Casa Torrent.

COMP. TRASATLÁNTICA ESPAÑOLA
VAPORES CORREOS

LINEA A CUBA Y MEJICO

El día 19 de FEBRERO, á las tres de la tarde, saldrá de SANTANDER el vapor

CRISTOBAL COLON

Capitán, don Eduardo Fano.

admitiendo pasajeros de todas clases y carga con destino á HABANA, VERACRUZ y TAMPICO.

ESTE BUQUE DISPONE DE CAMAROTES DE CUATRO LITERAS Y COMEDORES PARA EMIGRANTES.

PRECIO DEL PASAJE EN TERCERA ORDINARIA

Para Habana, pesetas 535, más 14'50 de impuestos, total, 549'50; para Veracruz, pesetas 585, más 7'75 de impuestos, total, 592'75; para Tampico, 585, más 7'75 de impuestos, total, 592'75.

LINEA A LA ARGENTINA

El día 7 de FEBRERO saldrá de Cádiz el vapor

INFANTA ISABEL DE BORBON

admitiendo pasajeros de todas clases con destino á Río Janeiro, Montevideo y Buenos Aires.

Línea á Filipinas y puertos de China y Japón

El vapor

ISLA DE PANAY

saldrá de Coruña el día 21 de ENERO para Vigo, Lisboa (facultativa) y Cádiz, de donde saldrá el 25 para Cartagena, Valencia, Tarragona (facultativa) y Barcelona, y de este puerto el 31 enero para Port Said, Suez, Colombo, Singapore, Manila, Hong Kong, Yokohama, Kobe, Nagasaki (facultativa), y Shanghai, admitiendo pasaje y carga para dichos puertos y para otros puntos para los cuales haya establecido servicios regulares desde los puertos de escala antes indicados.

Para más informes y condiciones, dirigirse á sus consignatarios en Santander: SEÑORES HIJO DE ANGEL PEREZ Y COMPAÑIA, paseo de Pereda, número 36. Teléfono número 63. Dirección telegráfica y telefónica: GELPEREZ.

ANGULAS
NO CONFUNDIRSE
23 - Arcillero - 23

Miguel F. Rodríguez
Practicante de medicina. - Masajista.
SOL, 2, 2.°

CASA

de alta costura de París, instalando sucursales en el Norte de España, desea para Santander gerente-asociada que conozca si es posible la costura y disponga de garantías. Negocio de gran porvenir y de absoluta confianza. Condiciones: Reparto de los beneficios. Escribid: Leroy, Barroeta Aldamar, 8, Bilbao.

REPRESENTANTE

muy activo, que visite personalmente la clientela, precisa para la venta de botones de nácar. Indicar edad y referencias á número 6.125, Rambla de Estudios, 6, Anuncios, BARCELONA.

COMPAÑIA TRANSOCEÁNICA
DE NAVEGACION

Vapores correos españoles

El día 29 de enero saldrá de Gijón el vapor español

CADIZ

admitiendo pasajeros de segunda económica y tercera clase para

HABANA Y SANTIAGO DE CUBA

Precios muy económicos. El billete de ferrocarril de Santander á Gijón será abonado por la Empresa.

Para solicitar pasaje, dirigirse á AGUSTIN G. TREVILLA Y FERNANDO GARCIA, Calderón, 17, primero.—Santander.

EL MEDICO DICE

PIPERAZINA MIDY

UNICA CONTRA EL

ACIDO URICO

La más rica en principio activo, siempre imitada, jamás igualada

---

PETRA CANCELA
PARTOS
Consulta diaria Atarazanas, 9, 1.°—Tel. 9-67.

GREGORIO REAL
ofrece esmerado servicio en comidas económicas. Especialidad en angulas, callos y bacalao en diferentes y ricos guisos.
Navas de Tolosa.

EL DILUVIO Colonia, frente á la Plaza Nueva.
Caña blanca legítima de la Habana.
Manzanilla de M. Argüeso, etc.

ESPERANZA GÓMEZ
Profesora en partos. Hospedaje embarazadas. Consulta diaria, Santa Clara, 7, 4.°
SANTANDER

SALFALINA
cura radicalmente la blenorragia.
En farmacias, 7 pesetas.

Para comer bien y barato en
LA NUEVA SUIZA
PLAZA DE LA LIBERTAD
Este establecimiento está á cargo del antiguo cocinero del Café Suizo. Se sirve toda clase de comidas.

AVISO AL PUBLICO
Muebles nuevos. Casa MARTINEZ
Más barato, nadie. Para evitar dudas, consulten precios.
Juan de Herrera, 2.

OCASION

Gran rebaja
de precios en Motos, Bicicletas y Accesorios
VENTAS AL CONTADO Y A PLAZOS
GARAGE LÓPEZ - Calderón, 16 - SANTANDER

Se vende papel viejo

CALZADO CON SUELA

NON PLUS

Impermeables y doble duración, garantizadas, en las zapaterías

DE

RAMOS HERMANOS Y ROQUE SORDO

MAQUINAS DE ESCRIBIR
YOST Y REMINGTON PORTABLE, AL CONTADO Y A PLAZOS, Y USADAS DE DIFERENTES MARCAS
TALLER DE REPARACIONES
CASA YOST, Gran Vía, 14, BILBAO
Se desean representantes en partidos judiciales.

RESFRIADOS, TOS, CATARROS, ASMA, BRONQUITIS, RONQUERA, etc.

PASTILLAS MORELLÓ

OBRAN POR INHALACIÓN
Antiséptica y Balsámica del Eucaliptol
Sávia de Pino y Bálsamo de Tolú, al disolverse en la boca. Su uso puede ser ilimitado.

SECCION DE ANUNCIOS CORTOS POR PALABRAS

OBTENDRA espléndida luz y economía en el consumo empleando lámparas "Philips". Venta: García (óptico), San Francisco, 15; teléfono, 5-21.

HOY y siempre cambiaremos los cristales gratuítamente durante cinco años. Despachamos su receta en tres horas. García (óptico), San Francisco, 15.

MARTIDAL vende autófonos. Son los únicos aparatos fonográficos que emiten la voz potente y natural. Mecanismos completamente silenciosos. No dan vibraciones metálicas. Véalos, sin compromiso alguno, en Antiguo Ateneo, 6, Santander.

NUEVA BAJA de precios. Bicicletas "Alcyon"—Peugeot"; bicicletas "Windsor", equipada, 250 pesetas; piezas y accesorios, muy baratos. Manuel Muñoz, Torrelavega.

BRONCISTA. — Especialista en bronces y niquelados, Agustín Castillo, Magallanes, 10, esquina á Isabel la Católica.

"BAR BILBAO" (antigua de Sindo).—Gran Casa de viajeros. Amplios comedores para bodas y banquetes. Diariamente angulas y bacalao al pir-pir. Arcillero, números 11 y 13; teléfono 3-54.

RETALES.—Habiéndonos quedado con las existencias de un comercio, para proveerse de gangas, se impone no dejen de visitar esta Casa, en la que es norma vender por dos lo que vale seis. Eugenio Gutiérrez (antes Compañía), 8, segundo.

"LAS GRANADINAS" cantadas por el tenor Fleta en el Teatro de Pereda, pueden oírlas en discos que vende la Agencia del Gramófono. Félix Ortega, Burgos, número 1; teléfono 977.

ALQUILO, económicos, un piso y una mansarda, amueblados. Rasilla, Doctor Madrazo, 2.

SIFILIS é impurezas de la sangre. Resultados prodigiosos é infalibles con "Neocrom", tubo, 6 pesetas. Almacén Pérez del Molino y farmacia Matorras.

TRAPOS viejos, lavados, se compran. Informarán en esta Administración.

SE ALQUILAN pisos amueblados y económicos, con ropas y servicio de mesa ó sin ello, en el sitio más céntrico de Santander. Martillo, 5.

SE VENDE una casa produciendo el 9 por 100 líquido. Informarán: Daoiz y Velarde, número 5, tienda.

SANATORIO de altura, Gredos, La-Serrota (Avila), Aparato respiratorio, anemia, neurastenia, raquitismo etcétera. Propiedad de la señora Viuda de Rodríguez. Detalles: Martillo, 5.—Santander.

SE VENDE ó alquila, en el Sardinero, un hermoso chalet. Razón, en esta Admón.

TRASPASASE establecimiento comidas y bebidas, acreditadísimo, con piso en el mismo edificio, por dedicarse su dueño nueva industria. Informes: don Valentín Pellón, Arrabal, 18.

VENDO una villita en el Sardinero, próxima á la primera playa, económica. Razón, Administración.

ANTONIO BLANCHARD, profesor de inglés y francés. Traducción, conversación, correspondencia, etc. Precios módicos. Blanca, 40, cuarto.

PISOS á 12.000 pesetas, capaces para siete personas, calle céntrica, edificio bien conservado. Informa, esta Administración.

T. S. H.—Venta de accesorios y aparatos de radio, enorme descuento. Idem en "Pathé-Baby". Agencia "Autos Benjamín", Martillo, 6, Santander.

CARROCERIA "Ford", transportes, se vende barata. Informará: Hijo de Gutiérrez, Burgos, 1.

HUEVOS INCUBAR.— Reproductores seleccionados nido trampa, importados directamente "Elevage de la Cote". Rhode Islan Reed-Wyandotte blanca-Leghorn blanca, 12 pesetas docena. Castellana negra, 10.— Arredondo. Santoña.

¡SABAÑONES!
Curación maravillosa, estén ó no ulcerados. Compre usted un frasco de
BÁLSAMO TROPICAL
del Dr. Cuerda
y se verá libre de esta dolencia. Desde la primera aplicación cesa el picor. Precio en toda España, 1,20 pesetas.
En Santander: Droguería de E. Pérez del Molino y farmacias.

CAMIONETA "Ford", en perfecto estado, se vende barata. Informarán: Joaquín Collantes, Torrelavega.

URGE traspaso en Reinosa de confitería en sitio céntrico, muy económica. Informes, en la Delegación de EL CANTABRICO en Reinosa, Canalejas, 2.

VENDO piso y mansarda, ésta llave en mano. Burgos, 30, droguería.

SE TRASPASA pequeño local con estantería, económico y céntrico. Informan, esta Administración.

GAÑEDA (Reinosa). — Vendo casa vivienda, pajar, cuadra y huerta. Para tratar, dirigirse á Eladió Mier, de dicho pueblo.

PISITO alquílase, en Menéndez Pelayo. Rubio, 2, tercero izquierda, informan.

SE ALQUILA gabinete, sitio céntrico, con derecho á cocina; con preferencia á una ó dos señoras. Informarán: Blanca, 12, confitería.

COMPRARIA puerta de hornillo de panadería y parrillas (seminuevo). Informarán en esta Administración.

PISO céntrico y soleado, se desea comprar ó alquilar. Informan, en Carbajal, 2 triplicado, segundo.

BUENA OCASION.— Traspaso, en sitio céntrico, amplio y acreditadísimo establecimiento de comestibles, comidas y bebidas, y hospedaje. Razón, Administración.

SE ALQUILA espacioso local en Vilga (Arija), piso independiente; sitio inmejorable. Informará: don Nicolás Varona, Arija (Burgos).

SE VENDEN viguetas, puertas y marcos, usados, en cantidad. Dirigirse á Alfredo de la Torre, General Espartero, 3, ebanistería.

HIERBA empacada, primera calidad, se vende á 1'50 arroba. Informarán: Cisneros, 11.

PERDIDA agenda de bolsillo, 1925, con diferentes apuntes, extraviada el día 10 desde Garaje Torcida á la plazuela del Príncipe. Quien lo entregue, se le gratificará en el Garaje Torcida.

JOVEN distinguido y buena presencia, casaríase con señorita ó viuda con capital, para ampliar negocio. Seriedad y absoluta reserva. Escribid á Félix Gil, Democracia, 64, Zaragoza.

SE VENDE hotelito llave en mano. Informes: San José, 1 triplicado, de once á una y de tres á cinco, portería.

VOMITOS del embarazo, epilepsia, insomnios. Cura instantánea con "Epivomin", sanavida. Tubo, 5 pesetas. Farmacia doctor Matorras, San Francisco, 22.

PERDIDA de una perra sabuesa, blanca, con una pinta negra encima del cuadril trasero, oreja regular; en los corvajones de las patas tiene en el nervio dos callosidades de amarrárselas por ser muy violenta cazando. Se extravió el día 15 del corriente en los montes de los Llares, Cabuérniga y Correpoco. Se gratificará á quien la entregue á su dueño, Ramón Carrera, de Piélagos (Parbayón).

HUESPEDES en familia, á cuatro pesetas, se desean; sitio céntrico. Informarán, Administración.

NEGOCIO relacionado con ultramarinos, con poco capital, se traspasa por ausencia en pueblo importante. Informes, Administración.

SE ALQUILAN pisos nuevos en casa recién terminada, con cinco habitaciones grandes, buena cocina y cuarto de aseo; todo con sol. Calle Alejandro García, esquina Tetuán.

VENDO magnífica máquina de coser "Singer" en 125 pesetas. Informan: Isabel la Católica, número 6, entresuelo derecha.

HEMORROIDES, enfermedades del estómago é intestinos. Cura radical sin operación. Diatermia y electricidad. Doctor Pérez Ortiz (de las clínicas de Alemania). Plaza del Sol, 1, segundo, Torrelavega, de diez á una y de cuatro á seis.

VENDO un hotel amueblado, con llave en mano, y á plazos; una planta baja y un piso, céntrico, en 8.000 pesetas, y una mansarda, con llave en mano. Informarán: Guevara, 8, tercero, Angela Gómez.

CHALET muy céntrico, con todas las comodidades, vendo baratísimo, por ausencia dueños; una casa céntrica, terrenos en Canalejas, todo regalado. Plaza Vieja, 1-3, 3.°

TRASPASO industria, sitio céntrico, con ó sin existencias; poco dinero. — Vendo máquina "Singer". Razón, Administración.

SE OFRECE ama de cría soltera, tres meses. Informes; Enseñanza, 1, segundo.

M.E.C.D. 2017

Ford

SEMANA NACIONAL

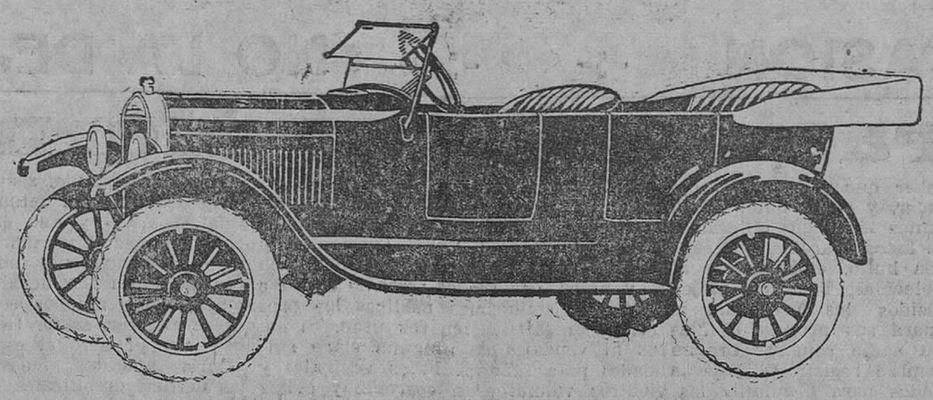

Ptas. 4.500
Con arranque eléctrico, Ptas. 4.750

EXPOSICION DE PRODUCTOS FORD EN TODAS SUS AGENCIAS DE ESPAÑA

DEL 24 AL 31 DE ENERO

Visite esta Exposición en la Agencia de su localidad, donde están expuestos coches de todos los tipos.

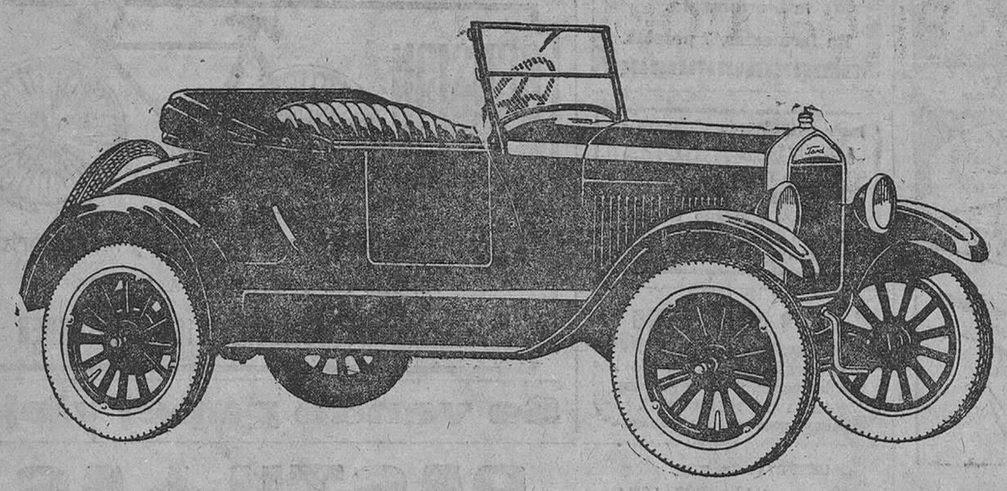

Ptas. 4.250
Con arranque eléctrico, Ptas. 4.500

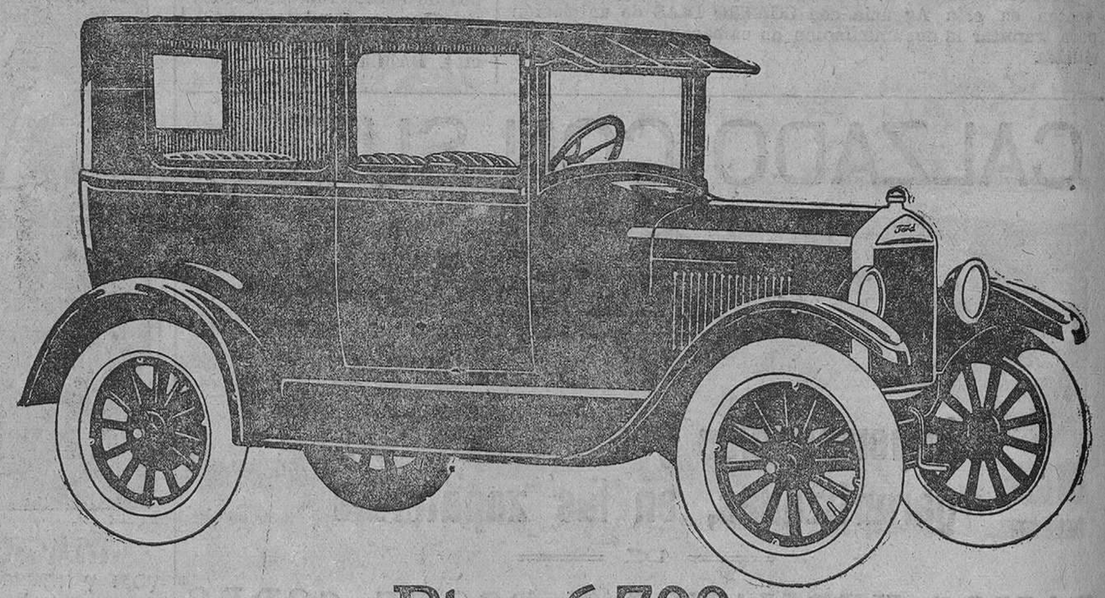

Ptas. 6.700

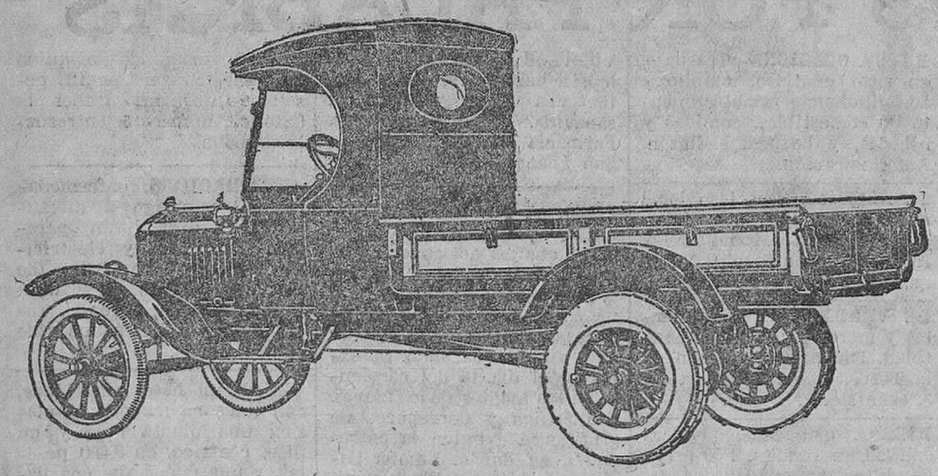

Ptas. 3.750
Con arranque eléctrico, Ptas. 4.100

Camiones carrozados para toda clase de transportes, tanto de pasajeros como de carga.

Tractores Fordson para todas las aplicaciones agrícolas é industriales.

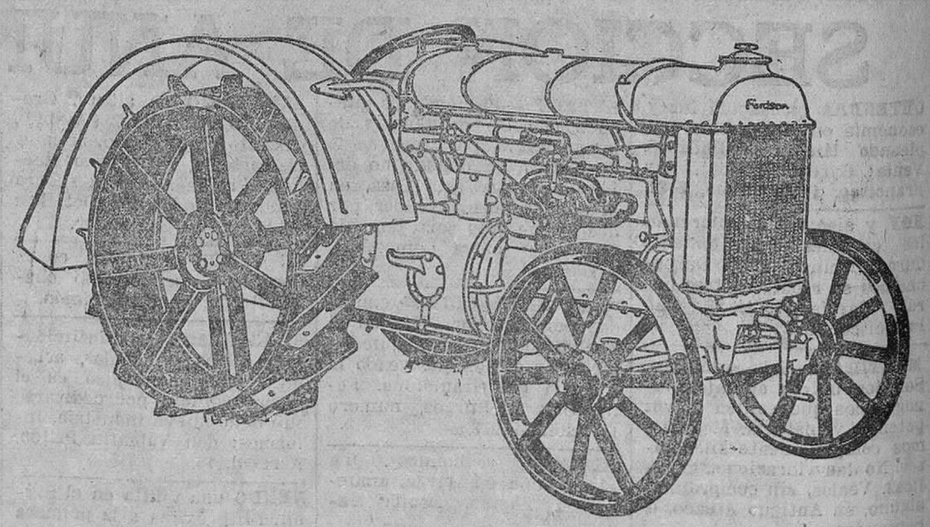

Ptas. 5.200

Pedid informes al Agente Ford en su localidad.

Ford Motor Company S.A.E.
BARCELONA

M.E.C.D. 2017