EL CANTÁBRICO

DIARIO DE LA MAÑANA

Santander Año XXX Número 11.098 | Fundado por Don José Estrañi | Martes, 11 de noviembre de 1924

LAS CUEVAS PREHISTORICAS

El arte rupestre y el turismo.

Mientras algunos fatuos metidos á administradores de las cosas públicas ven de cerca las naturales consecuencias de su gallarda ineptitud—de la cual no queremos hablar más—, hay sabios sin vanidad, hombres que estúdian—y que dicen, por ser sabios, que es poco lo que saben y mucho lo que ignoran—, que hacen con su asiduo trabajo todo el bien que pueden hacer. Uno de estos hombres sencillos, naturales, modestísimos, con quienes da gusto tratar; uno de estos hombres que tienen su resplandor, porque irradian luz; es el Padre Carballo. Aunque él no quiera, ¡venerémosle! En su modesta sotana no es todo negro. Hay en ella hilos de plata, como si la hubieran tejido con tristezas de la vida, severidades ascéticas y canas de sabio octogenario. El Padre Carballo es el Flammarión de la vida prehistórica. En sus ojos centelleantes tiene los telescopios. En su mente privilegiada tiene el observatorio.

Oigámosle hablar:

—Hace años que vengo clamando en la Prensa contra las corporaciones oficiales de Santander por el abandono en que tenían las cuevas prehistóricas. La Montaña posee el más rico tesoro prehistórico de España ¡y del mundo entero! A pesar de esto, Santander no tiene un Museo regional de prehistoria. El extranjero que venga á estudiar las famosas cuevas, verá en esta provincia las pinturas. Mas para conocer la fauna y la industria de los tiempos prehistóricos, tendrá que irse á Madrid, en donde se exhibe todo lo que se va sacando en nuestras excavaciones.

"Afortunadamente, las nuevas Corporaciones han comprendido el interés que tienen, para el estudio y para el turismo, el arte rupestre y los "residuos" de la vida prehistórica, que son los elementos únicos de que podemos disponer para "reconstituirla", para darnos idea clara de lo que era. Se empieza á ver el realce que puede dar á una población culta el estudio de la prehistoria. Hice algunas indicaciones y á ellas han respondido en seguida los señores, realmente ilustrados, que hoy administran los intereses públicos de Santander y de la provincia.

"Creo que esto se debe decir en la Prensa, para satisfacción de todos, y para no escatimar los elogios á quienes los merecen.

"En la sesión que la Corporación municipal celebró el día 7 del corriente, uno de los señores vocales propuso que el Ayuntamiento gestione de la Junta Superior de Excavaciones la concesión de los objetos prehistóricos extraídos de las cuevas de esta provincia, para formar un Museo regional en uno de los salones del nuevo edificio destinado á Biblioteca municipal. El vocal que hizo esta proposición, bien merece que se le cite en toda la Prensa montañesa. Es don Fernando Barreda. Este nombre y este apellido figurarán con gran relieve en la historia de la Montaña. Y hay que aplaudir también á los demás señores del Ayuntamiento, que aprobaron por unanimidad la proposición del señor Barreda. ¡Ya podemos decir que tendremos pronto en Santander un Museo prehistórico!

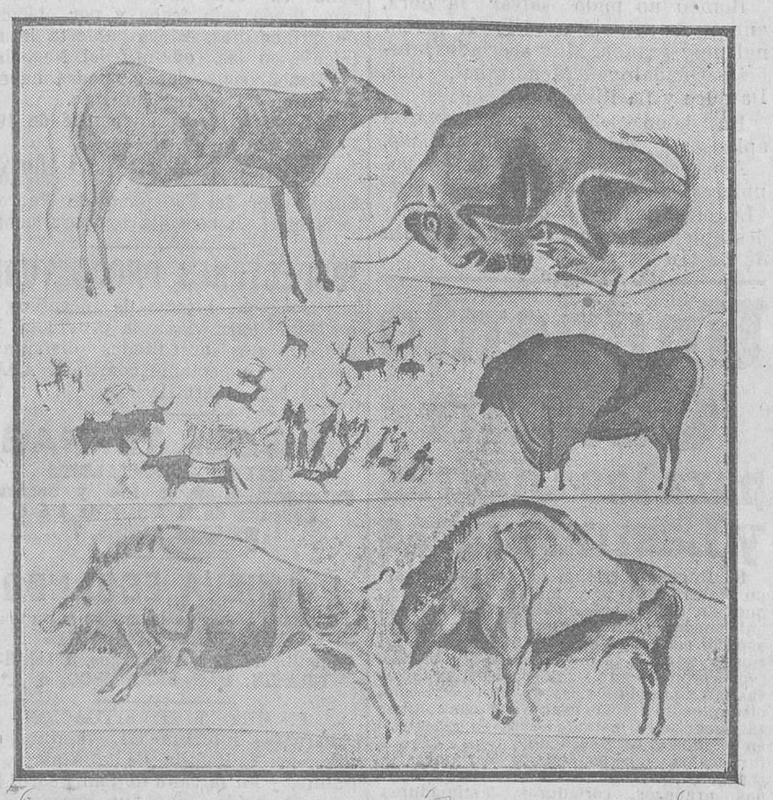

EL ARTE RUPESTRE (Foto Duomarco.)

Para que se comprenda la importancia de nuestras cuevas prehistóricas como centros de atracción del turismo, me atrevo á afirmar que, para los extranjeros estudiosos, tienen ellas más interés que los Picos de Europa. La cueva de Altamira será pronto el imán que atraerá á los turistas, cansados de ver bellísimos paisajes en otros lugares pintorescos.

"El turista que viene aquí, ha visto ya los Alpes, los Pirineos y las playas del Norte. Lo que no ha visto son las pinturas de la cueva de Altamira, ¡únicas en el mundo!

"Una vez que exista en Santander ese Museo de la Prehistoria, el turista visitará esa y otras cuevas, y luego vendrá á la capital á completar sus estudios. Después de haber visto las pinturas que son obras maestras del arte rupestre, verá los útiles de piedra y de hueso, las armas, los utensilios de pesca y caza, todo lo que produjo aquella industria primitiva. Verá los restos fósiles de los animales de aquellos tiempos, y conocerá un mundo, que, siendo el más antiguo, será para el turista un mundo nuevo.

"El acuerdo del Ayuntamiento inicia la aurora de un nuevo día para la Montaña.

"Y hay más. Espero que la Diputación provincial realizará el deseo de que se obligue á los respectivos Ayuntamientos á cerrar las cuevas prehistóricas, para que no penetre en ellas el vandalismo, que todo lo estropea, sólo por el gusto de estropearlo, sin sacar ningún fruto de estas deplorables profanaciones..."

Esto nos dijo el Padre Carballo. Y á esto añadimos que es una gran verdad que las cavernas prehistóricas de la provincia son un poderoso elemento de atracción, que nos basta para lograr que pase por la Montaña, por la Tierruca, esa riqueza llamada "el oro turístico", que se derrama sin regateos, y que resulta, al cabo del año, en los pueblos rurales como en las capitales lujosas, una espléndida cosecha.

Hagamos todo lo posible para que estos deseos del eminente autor de la "Prehistoria universal y especial de España", del modestísimo y admirable Padre Carballo, se realicen pronto y bien. ¡Es que los remotos antepasados nos han dejado una herencia que debemos explotar, para honrarlos y para agradecérsela!...

Galleta MARIA
GRAN TRIUNFO de la CASA
ARTIACH
BILBAO

Buenaventura Rodríguez Parets
ABOGADO
Consulta diaria de 9 á 1, excepto lunes y días festivos.
AMOS DE ESCALANTE, 12, 1.°

COLEGIO-ACADEMIA de LEZA
INTERNOS -:- MEDIOPENSIONISTAS -:- EXTERNOS
Santa Clara, 9
Teléfono 3-40
SANTANDER

LOS NEGOCIOS

Hablemos de cuatro cosas.

Valores locales.—Ultimas cotizaciones: Acciones del Banco Mercantil, á 300; de la Sociedad Cervezas de Santander, á 130; de la Sociedad Anónima Inmobiliaria de Santander, á 40 pesetas una; obligaciones del Ayuntamiento, del 4,50, á 72,75; de Nueva Montaña, del 4, á 73; de la Electra de Viesgo, del 6, á 96,50, y del 5, á 83 y 82,25; de la Resinera Ruth, del 6, á 95,55.

Poco á poco se va saliendo en nuestra provincia del largo período de infecunda quietud, y los capitalistas se van animando á invertir parte de su dinero en la creación de nuevos elementos de vida. Una nota gratísima ha sido la inauguración de la fábrica de harinas que han montado en Ampuero los señores Gómez Conde é hijos. Es un modelo de perfección y de progreso la maquinaria de esta fábrica, como la instalación eléctrica. Y es opinión de quienes conocen los propósitos de los señores dueños de esta industria, que se trata de un excelente negocio. El dinero dedicado á la construcción está en Santander de enhorabuena. El caso es que se decida á edificar el espléndido edificio de la sucursal del Banco de España, y es indudable que se decidirá á construir la Casa de Maternidad y los nuevos pabellones de la Inclusa. Estas construcciones traerán algún movimiento á diversos negocios industriales y muchos jornales á los obreros, lo cual será para la ciudad un motivo de satisfacción, pues habiendo trabajo hay vida y hay abundante consumo de una variada multitud de mercancías. El comercio no tardará en recoger los frutos del nuevo desarrollo de las actividades. Deseemos que el edificio del Banco de España sea construído por el capital santanderino, que logrará, con esta construcción, una positiva ganancia.

En la Bolsa de Madrid ha causado el mejor efecto, la más grata impresión, el resultado de la suscripción de las obligaciones del Tesoro. Este ha sido el gran acontecimiento bursátil de la semana anterior. El crédito público ha demostrado en esa jornada su firmeza. La única nota que contraría es esta que vemos en una crónica bursátil: "Si por un lado es un buen síntoma que el Tesoro encuentre dinero con facilidad, por otro es sensible que ese dinero se gaste en cubrir los desniveles crónicos del presupuesto y se reste á las disponibilidades que la industria y el comercio necesitan para el desarrollo de la riqueza nacional. Que nos desvanezca esta contrariedad la promesa de reorganizar los servicios y reducir los gastos en el presupuesto de 1925. En el transcurso de la semana última, la Deuda reguladora retrocedió de 70,05 á 69,60 y 69,70 al contado. El Exterior se cotizó á 83,35. Nota de los cambios: la libra esterlina subió de 33,59 á 33,82; el dólar quedó á 7,40; el franco, á 38,85; el franco belga, á 35,70; la lira, á 32,25; el escudo portugués, á 0,32, y el peso argentino, á 2,73.

Por real orden del Ministerio del Trabajo, Comercio é Industria, á virtud de consultas de varios Colegios de Corredores de Comercio, se ha dispuesto lo siguiente:

"Para poder ser nombrado corredor de comercio es indispensable acreditar haber sufrido ante la Junta Sindical del Colegio correspondiente el examen de aptitud á que hace referencia el vigente reglamento.

La referida Junta Sindical, constituída en Tribunal, sometera á todos los aspirantes á la resolución de uno ó varios problemas relacionados con el ejercicio de la profesión.

El problema, ó problemas, serán iguales para todos los aspirantes, á los que se dará para su resolución el tiempo que á juicio del Tribunal examinador se precise.

Los ejercicios serán escritos, debiendo ser firmados por el interesado, y una vez hecha por el Tribunal la calificación de apto ó no, deberá el Colegio elevarlos á dicho Ministerio.

Quedan excluídos del examen todos aquellos que hubieren sido admitidos por este Ministerio á concursos anteriores."

EL INCENDIO EN LA CASA ALDUÉ. -- Los bomberos trabajando para extinguir el siniestro. (Foto Duomarco.)

De una conversación interesante con el general Berenguer.

Ayer nos encontramos, casualmente, con un estimado amigo nuestro que ha tenido ocasión recientemente de conversar con el general Berenguer, y de oirle referir los incidentes del banquete del Palace-Hotel, de los que tanto se ha hablado. Como tiene interés para el público lo que nuestro apreciado amigo nos ha contado, nos permitimos hacer un breve resumen de lo que este señor nos dijo al contestar á nuestras preguntas.

—¿.....?

—Efectivamente, lo ocurrido en el banquete del Palace se ha tergiversado bastante y es de creer que con la intención deliberada de desfigurar la verdad, sin duda para perjudicar al general Berenguer, con unos ú otros propósitos.

—¿.....?

—El banquete no tuvo en su origen ni en sus incidentes el carácter que se le ha pretendido dar. Fué organizado en homenaje al catedrático de la Universidad Central don Pedro Sáinz, amigo particular del general Berenguer. El motivo del homenaje fué el discurso que este señor pronunció en la inauguración del curso académico. Y predominaban entre los adheridos los profesores y otros elementos intelectuales. Cierto es que al acto se adhirieron algunos políticos; pero no sólo, ni principalmente, de la izquierda, sino también de la derecha. Algunos de los cuales, como el señor Ossorio y Gallardo, asistieron al acto. Varios enviaron su adhesión por escrito, y si otros se retrajeron, sabido es que habían prometido su asistencia. De modo que, si tenía alguna significación política el acto, no era de derechas ni de izquierdas. En todo caso, lo que podía decirse es que los adheridos compartían la tesis sustentada en su discurso de la Universidad por el homenajeado, quien, al estudiar doctrinal é históricamente la dictadura y la libertad como normas políticas, dijo que tiene más fe en ésta que en aquélla. No era, por parte del general Berenguer, la significación de su presencia en el acto más que esa, es decir, que prefiere la libertad á la dictadura en el régimen político. Aproximadamente, lo mismo que dijo también don Gabriel Maura al contestar al discurso de "Azorín" en la Academia Española.

Esa preferencia en las ideas, ¿convertía la presencia del general Berenguer en el banquete, en un acto político, ó de oposición al Directorio? Si éste hubiese visto en ese homenaje á un catedrático un propósito de oposición política, no lo hubiera consentido, sin duda, por las mismas razones por que no se tolera propaganda política de ninguna clase; por los mismos motivos que son el origen de la suspensión de la libertad de Prensa y las demás libertades que figuran en la Constitución.

—¿.....?

—Los oradores que hablaron en el banquete no atacaron directa ni indirectamente al Directorio. Tales ataques hubieran sido pueriles hallándose presente el delegado de la autoridad. No salieron del terreno de las ideas, limitándose á declarar su fe en las excelencias de la libertad. Las cartas de los señores Alba y Blasco Ibáñez no fueron leídas en ese acto, precisamente porque el general Berenguer, que sabía que los organizadores las habían recibido, advirtió que no podría presenciar su lectura, por lo que quienes organizaron el homenaje prescindieron de esas cartas.

—¿.....?

—Sí, efectivamente. Hubo unos vivas subversivos, inoportunos é inesperados, que fueron ahogados por la general protesta. Se dieron, sin duda, con el deliberado propósito, á juicio de los demás comensales, de provocar la intervención de la Policía. Las diligencias de los encargados de averiguar el origen de lo ocurrido, pondrán en claro por qué y para qué fueron lanzados esos inoportunos "vivas".

—¿.....?

—Es cierto. Hay quien ve una inconsecuencia en el hecho de haber asistido el general Berenguer al banquete del Palace. Se ha supuesto que este acto de presencia significaba una inclinación hacia las izquierdas. ¿Cómo pudo significar tal cosa la asistencia á un acto en el que se reunieron personas que no iban allí á testimoniar sus tendencias derechistas ó izquierdistas, sino solamente á asociarse á la creencia de que no es la dictadura el mejor régimen político?

—¿.....?

—Respecto á la supuesta inteligencia del general Berenguer con ciertos elementos intelectuales del Ateneo, esa inteligencia imaginada no

ANTONIO ALBERDI
Vías urinarias, partos y enfermedades de la mujer. - DIATERMIA.
Consulta de diez á una y de tres á cinco, Amós de Escalante, 10, 1.°—Teléfono 8-74.

Leopoldo Rodríguez F. Sierra
Especialista en enfermedades de la piel y secretas.—Radium y Rayos X para radioterapia profunda.—Muelle, 20, teléfono 9-23.—Consulta de diez á una.

Doctor J. MURIEDAS
Especialista en garganta, nariz y oídos.
Consulta de 9 á 12 y de 2 á 3.—Daoiz y Velarde, 1, segundo.—Santander.

L'UNION
COMPAÑÍA DE SEGUROS SOBRE LA VIDA
Subdirector: MAURICIO R. LASSO DE LA VEGA
Oficinas: Arcillero, 4, entlo.—Teléf. 6-55

JESÚS MATA
Especialista en partos, enfermedades de la mujer y de los niños,
RAYOS X-DIATERMIA
Medicina y cirujía de la especialidad.
Consulta: 11 y 1/2 á 1 y 3 á 4 y 1/2
Marcelino S. de Sautuola, 2, 2.° derecha.

†

LA SEÑORA

D.ª Josefa Pardo Otí de Haro

FALLECIO AYER

A LOS VEINTIOCHO AÑOS DE EDAD

habiendo recibido los Santos Sacramentos

R. I. P.

Su esposo don Angel Haro Cruz; su hija Longina; sus hermanos Isidoro (ausente) y Joaquín; padres políticos don Fernando Haro Diego y doña Longina Cruz Fernández; sus hermanos políticos don Benigno (ausente) y doña Carmen (ausente); sus tíos, primos y demás parientes,

Suplican á sus amistades que se sirvan encomendar á Dios el alma de la finada y asistir á la conducción del cadáver, que se efectuará hoy, martes, á las diez y media de la mañana, desde la calle del Sol, número 15, hasta el sitio de costumbre, y á los funerales que se celebrarán en la iglesia parroquial de Medio Cudeyo (Valdecilla), el miércoles, á las diez de la mañana, favores á los que quedarán muy agradecidos.

Santander, 11 de noviembre de 1924.

REBOLLEDO.—CORONAS DE FLORES.—TELEFONOS 755 Y 223.

†

EL SEÑOR

DON RAFAEL ASENJO VERANO

(GUARDIA MUNICIPAL DE ESTE AYUNTAMIENTO)

falleció á las dos de la tarde del día de ayer

HABIENDO RECIBIDO LOS SANTOS SACRAMENTOS

R. I. P.

Su desconsolada esposa doña Flora Alonso Rodríguez; hijos Isidoro y Rafael; padres Rafael (portero mayor de este Ayuntamiento) é Isidora; hermanos Tomás y María; hermanos políticos Marcelino Fernández, Carlota Alonso y Enrique Noreña; tíos, primos y demás parientes,

Suplican á sus amistades se dignen tenerle presente en sus oraciones y asistan á la conducción del cadáver, que tendrá lugar en el día de hoy, á la una de la tarde, desde la calle de San Celedonio, 2, al sitio de costumbre, por cuyos favores les quedarán eternamente agradecidos.

Santander, 11 de noviembre de 1924.

Osram-Nitra
No se atrae al público si el alumbrado del escaparate molesta á la vista.
Pruebe Vd. lámparas Osram—Nitra—Opal.
Opal
OSRAM NITRA
Con lámparas Osram alumbrado perfecto

M.E.C.D. 2017

ha pasado del estado de nebulosa. De todos los matices hay gentes en aquella casa; y ya es sabido que el general Berenguer cree que, si el deseo de renovación que siente el país es sincero, ese deseo sólo se puede satisfacer buscando á las inteligencias bien preparadas allí donde se hallen, entre los catedráticos, los ingenieros y las demás clases intelectuales. Y entre estos elementos predominan las ideas liberales templadas, moderadas, porque no creen ellos posible ni conveniente una regresión histórica, ni creen tampoco que ha pasado en vano el siglo XIX, con sus luchas y sus conmociones, motivadas por el deseo de traer al país las esencias liberales que hoy son el patrimonio espiritual de todos los pueblos de Europa. Y es una opinión muy arraigada en el general Berenguer la de que entre esas clases intelectuales y el Ejército deben existir, en beneficio de la Patria, relaciones íntimas y cordiales. Esto lo desea el general sin que aspire á ser jefe político, que él sólo quiere continuar siendo, ante todo, militar. Y difícil es que haya quien dude del profundo monarquismo del general Berenguer, que ha dado las mayores y más elocuentes pruebas de su leal amor á la Monarquía. Recientemente le oímos decir, al hablar de ciertas campañas que se hacen en el extranjero, "que un país no cambia de la noche á la mañana su tradición monárquica porque haya en él media docena de señores despechados, aunque sea mucho lo que ellos personalmente valgan."

En honor de José del Río.

Un grupo de amigos y admiradores del notable periodista santanderino don José del Río Sáinz, director de "La Atalaya", le obsequió el domingo por la noche con un banquete como homenaje por sus campañas periodísticas.

Como el acto tuvo carácter íntimo, se suprimieron toda clase de discursos y los comensales hicieron gala de su buen humor y de su ingenio en una charla animadísima, en la que eran temas predilectos los asuntos de actualidad.

Asistieron al homenaje los señores Cospedal (don Jesús), Trevilla, Herrera (don Ramón), Bringas, Garay, Arce (don Felipe), Mur, Córdoba, Espinosa, Toca (don Santiago), Casanueva, Rodríguez Alcalde, Acevedo, Millán, Arce, Quintela y Puente.

UN INCENDIO EN LA CASA "ALDUS"

Queda destruído el almacén de existencias y efectos generales.

LAS PRIMERAS NOTICIAS DEL SUCESO.

Mediada la mañana del pasado domingo, se recibieron urgentes avisos en los parques de bomberos de que en una de las principales y más poderosas industrias montañesas, en la Casa "Aldus", en Cmpogiro, se había declarado un violento incendio.

Las noticias eran muy alarmantes, pues afirmaban que el incendio se había declarado en el almacén de existencias y efectos generales, y que, por efecto del fuerte viento Sur reinante, amenazaba propagarse á la fábrica y á los edificios inmediatos.

La impresionante noticia se transmitió rápidamente á las autoridades, á los periódicos y á los centros oficiales, y como por una acertada medida previsora se cortó la corriente eléctrica y dejaron de funcionar los tranvías, se divulgó rápidamente por la ciudad.

EN EL LUGAR DEL SUCESO

Inmediatamente, aprovechando un rápido procedimiento de locomoción, nos trasladamos al lugar del siniestro.

Minutos antes, y con una rapidez vertiginosa, que fué elogiadísima, habían acudido los bomberos municipales.

También la noticia del siniestro había llegado hasta ellos con caracteres de catástrofe, y, temiendo que el viento Sur reinante devorase la fábrica, acudieron rápidamente. Con ese proceder, los valerosos bomberos santanderinos demostraron cumplidamente el celo que les distingue cuando de cumplir con su deber se trata.

Efectivamente, el fuego se había declarado en los talleres de tipografía que la Sociedad hispanoalemana "Aldus" allí tiene establecidos.

Cuando nosotros llegamos, impulsado por el fuerte viento, ardía en pompa el almacén de existencias y efectos generales; pero aún no se había propagado á la nave de maquinaria, tipografía y encuadernación.

Previsoramente, del almacén á las naves principales se ha dejado una prudencial distancia, ante el temor de un incendio.

Los almacenes estaban formados por grandes tejavanas, que empezaban cerca de la reja exterior y que terminaban junto al transformador de energía eléctrica, ó sea unos veinticinco metros, aproximadamente, de distancia La construcción era bastante sólida y en ellos se guardaba importantes trabajos, entre ellos las ilustraciones en tricolor de la Historia del Arte y la Historia del Arte Barroco, cubiertas de encuadernaciones, miles de láminas, troqueles de ilustraciones, libros impresos, en fin, cuanto necesita conservar una tipografía de esa importancia.

También, en una de las dependencias, acostumbraban los obreros á guardar sus ropas de trabajo, que quedaron igualmente destruídas por el fuego.

COMO FUE DESCUBIERTO EL INCENDIO.

Como en esta fábrica se trabaja constantemente, pues hay establecidos tres turnos de ocho horas, en la mañana del domingo había algunos obreros. Otros, en su mayoría súbditos alemanes, que habitan por los alrededores, también se encontraban en lugares próximos.

La voz de alarma, al apercibirse del suceso, la dió el guarda de los edificios. Se encontraba vigilando cuando observó que de la parte Este del almacén salía bastante cantidad de humo. Sospechando, justificadamente, que se trataba de un incendio, dió aviso á las oficinas, donde se encontraba, acompañado del alto personal administrativo, el director gerente de la Casa "Aldus" don Enrique Vagner. Este se apresuró á dar aviso á los parques de bomberos, y, cuando, cumplido este primordial deber, se trasladó al patio, ya los almacenes ardían en pompa. Las llamas salían por los tejados de las dependencias, lamían el pequeño edificio del transformador eléctrico y amenazaban con propagarse á las naves próximas, especialmente al taller en que está situada la fundidora de las monotipias.

El director, don Enrique Vagner, en unión del secretario de la Sociedad, don Luis Velarde,—que llegó momentos después—, del empleado en oficinas Juanito Dammer y del montador Heermann, comenzó los primeros trabajos de aislamiento y de extinción, ayudado por los obreros que rápidamente acudieron y por algunos soldados del Depósito de Sementales.

HUBO UN MOMENTO DE GRAN PELIGRO

Hubo un momento de gran peligro. Fué cuando las llamas, al impulso del fuerte viento Sur que rápidamente convirtió los almacenes en una inmensa hoguera, amenazaban á las naves próximas. Llegó un momento, temido por todos, en que alguna de las llamas penetró por una ventana que se había dejado abierta, pero rápido y decidido, un obrero acudió á cerrarla, y esta medida y otras de aislamiento, que rápidamente se adoptaron, conjuraron el peligro.

Y la enorme nave que encierra una maquinaria que vale una fortuna, quedó intacta.

En los primeros momentos acudió el bombero voluntario, que accidentalmente se encontraba en una barbería próxima, Manuel Zárate, quien, ayudado por los jóvenes de Peñacastillo Doroteo Casado, Julio Velarde y Hermenegildo y Fernando Abascal, inició los primeros trabajos de extinción.

LLEGAN LOS BOMBEROS MUNICIPALES

Minutos después, atravesando la ciudad y la carretera hasta Peñacastillo, á una velocidad vertiginosa, llegaron los bomberos municipales, en la bomba automóvil, al mando de su jefe don José Cabrillo.

La bomba automóvil comenzó á funcionar rapidísimamente. Momentos después, varias mangueras, lanzando el agua con gran presión, establecían un cordón en torno del incendio y, al mismo tiempo que le extinguían, evitaban que se propagase á las naves más inmediatas.

Eficazmente ayudaban á los bomberos los soldados del Depósito de la Remonta y otras personas que voluntariamente se prestaban á ello.

Llegó en este momento el arquitecto municipal don Ramón Lavín Casalís y, de acuerdo con don José Cabrillo, dispuso lo más acertado para localizar y reducir el incendio.

Este era imponente y parecía inextinguible. El viento animaba constantemente el fuego, y las grandes existencias de papel se avivaban en proporciones siniestras.

En vista de ello, se decidió echar arena sobre el fuego. Una brigada de bomberos se dedicó á remover la tierra, que luego otra brigada echaba sobre los focos más importantes.

Y así, con el trabajo penoso, pero constante y decidido, de los bomberos, pudo localizarse el incendio en las primeras horas de la tarde, quedando un retén de guardia, en previsión de que pudiera reproducirse.

LAS AUTORIDADES ACUDEN AL LUGAR DEL SUCESO

Al lugar del suceso acudió el general gobernador, don Andrés Saliquet, acompañado de su comandante-ayudante, don Julián Domingo; el teniente de alcalde don Manuel Galán, el teniente de Seguridad, don Luis Quevedo; el de la Guardia civil, señor Guilarte, y el jefe de la Guardia municipal, don Manuel Muñiz.

Fuerzas de la Guardia civil, de Seguridad y de la Guardia municipal acordonaron los alrededores del edificio, para evitar que la gente se aproximase.

LAS PERDIDAS Y OTRAS NOTICIAS DE INTERES

Las pérdidas son muy importantes, calculándose que ascenderán á varios miles de duros.

La Casa "Aldus" tiene asegurados sus grandes edificios en tres Compañías y contraasegurados en otra. El representante del contraseguro, señor González, acudió ayer á ponerse á disposición del director de la Empresa, á fin de organizar los trabajos para cobrar las pérdidas del siniestro.

Debido al agua que se echó para localizar el fuego, se inutilizó el transformador de energía eléctrica. Por esta causa, en la mañana de ayer quedaron interrumpidos los trabajos de maquinaria; pero el celo y el interés que pusieron los empleados de la Electra de Viesgo para sustituir el transformador por otro de más potencia, permitió que por la noche pudieran reanudarse.

Durante el incendio se le extravió un anillo al capataz de bomberos don Felipe Badía, quien nos ruega que si alguna persona le ha encontrado se le devuelva.

Como siempre, los bomberos municipales tuvieron que acudir á sofocar el fuego sin uniformes, cascos, ni calzado en condiciones para hacerlo.

Y esta vergüenza perdura, pese á las promesas de nuestros alcaldes: de los anteriores y de los actuales.

TEATRO PEREDA
COMPAÑIA ROMEU
DESPEDIDA DE LA COMPAÑIA
A LAS 6 Y 1/4.-12.ª DE ABONO
A CAMPO TRAVIESA
A LAS 10 Y 1/2
FUNCION POPULAR
La muerte del ruiseñor

GRAN CINEMA
PALACIO DE LA CINEMATOGRAFIA
Hoy, martes, 11 de noviembre -:- A LAS SEIS
4.ª función de abono á los días de moda.
EN CONSTANTINA
Pintoresca, una parte.
CARTAS SIN CURSO
Drama, en una parte.
RICARDO, REPORTER
Comedia en cuatro partes, interpretada por el intrépido saltarín RICHARD TALMAGDE
LAS NIÑAS DEL TELÉFONO
Cómica, en dos partes.

PERFILES COMICOS

Nuestro querido amigo don Matías,
señor muy bondadoso,
tiene en estudio, ya hace muchos días,
un plan archipasmoso.
Al ver que la sardina nos engaña
y se marcha á otras aguas más serenas,
por ese mar que nuestras playas baña
¡se irá á pescar ballenas!
Pronto vais á saber á lo que sabe
el ballenato frito.
Si resulta agradable, en lo que cabe,
¡se fastidió el bonito!
No volveremos á comer papardas
y unas gentiles nenas
gritarán por las calles: "¡Traigo sardas!
¡Que son como ballenas!"
¡Adiós, langosta, adiós! Quien hoy te [estima
pronto se olvidará de los crustáceos.
Reviva el cacicón, ¡que se aproxima
la hora de los cetáceos!
¿Decís que no se come la ballena?
¿Decís que lo que pasa
es que la hacen llegar hasta la arena
para extraer su grasa?
Con el laudable fin de mantenernos
y á falta de chicharros ó aligotes
¡aquí somos capaces de comernos
hasta los cachalotes!
Con los peces que ha tiempo en ella [había
el arrastre llenó tanto "carpancho"
que no hay quien pesque ya en nuestra [bahía
¡ni con arpón!, un pancho.
Y de alguna ballena que se duerma
se comerá, quien más comer no puede,
tras de haberla extraído bien la es- [perma,
¡lo que del monstruo quede!
Que la gente que no es acaudalada
va á tener que comer en adelante
un poco de ballena rebozada
¡y un poco de elefante!
A cazar elefantes y bisontes
tendremos que ir, como en el tiempo [viejo,
en vista de que en todos nuestros mon- [tes
¡no queda ni un conejo!
Raro es el pescador que hoy coge preso
al besuguete de sabroso jugo.
¡Ya no hay quien con frecuencia diga [eso
de: "¡Te veo, besugo!"
Y tendrán que comer pobres y ricos,
—oh! suerte dura, como no te ablandes!,—
al ver que no hay animalitos chicos,
¡animalotes grandes!
Quien hoy va á una machina con intento
de pescar un luciato, el tiempo pierde.
¡Tú vas á ser nuestro único elemento,
ballena en salsa verde!

✤

Que conste que la adhesión de don Francisco de Quevedo y Villegas al banquete de alubias viudas, salió anteayer con un error. No hay tal "por ser tantos y ser muchos".

Es esta la "adhesión", como se sabrá de sobra:

"Muchos dicen mal de mí
y yo digo mal de muchos.
Mi decir es más valiente
por ser tantos y ser uno."

El lector clarividente habrá salvado el errorcito.

¡Que no nos arme en el banquete un [cisco,
al comer las alubias, don Francisco!

A "Un amigo":

Oye! No me mandes más adhesiones de eminencias, porque el publiquito se cansa. Las veintisiete que me enviaste ayer ¡han ido al cesto!

¡Tu banquete de alubias se hará célebre!

Mi volubilidad, que no te inquiete.
Puedes hoy mismo consignarlo en acta.
¡¡Te prometo asistir á ese banquete
y dar de él cuenta exacta!!

✤

Anuncios económicos ¡Y tan económicos! ¡Como que no cuestan nada!

Jesús Fernández, simpático mocito, que todavía no ha entrado en quintas, ¡pero que entrará!, necesita una novia honradísima, guapísima y simpatiquísima.

¡Ahí vosotras, lectorcitas solteritas! Lo que le pasa á Jesusín es ¡que no se atreve!

A este joven tan bueno, para amarle,
¡es preciso cazarle!

✤

"Sevilla.—En el pueblo de Constantina, la vecina doña Angeles Castigrán recibió tres anónimos, con la firma del Comité Rojo, exigiéndola 900 pesetas, y, caso de no entregarlas, se la amenazaba con dar muerte á un hermano y á un sobrino de dicha señora."

Los anónimos de los pedigüeños son cada día más amenazadores.

Estamos previendo un anónimo concebido en estos términos:

"Mándame por un chico, en una moto,
dos mil pesetas para que me hinche
¡ó te remito á escape un terremoto
y no queda en tu pueblo ni una chin- [che!"

✤

Que hay cosas incomprensibles no lo dude absolutamente nadie.

Dice una revista cinematográfica:

"Miss Alice Terry, que desempeña el papel de heroína en la película "Scaramouche", ha aprendido el francés á fin de poder interpretar con propiedad "El árabe", que será presentado al público dentro de poco.

Su profesor de francés dice que miss Terry aprendió dicho idioma con una facilidad extraordinaria, pues al cabo de pocos meses hablaba casi correctamente esta lengua.

Miss Terry está estudiando actualmente el español, y dice que no se detendrá en el estudio de idiomas hasta que conozca diez lenguas. Entre ellas quiere estudiar el japonés, que dicen que es quizás el idioma más difícil."

Es una cosa muy rara
que exista un sér concienzudo
que aprenda diez lenguas para
¡dedicarse al arte mudo!

✤

Según vimos anteayer en un estimado colega local, las damas elegantes gastan ahora sombreros de "copalta".

Se preparan, con razón,
nuestras damas principales
¡para ir en la procesión
cuando sean concejales!
Como esto nos exalta
grite la humana grey:
"¡Sombrero de copalta
gastaba Mac Kinley!"
Lectora que esto leíste,
al juzgarlo á tu manera,
en vez de decir: "¡Qué chiste!",
debes decir: "¡Qué chistera!"...

ERICA HOLTMANN
ODONTÓLOGO
Consulta de 10 á 1, San Francisco, 27, 2.º
Teléfono 971.

Fernando Estrañi
SISTEMA NERVIOSO
ELECTRODIAGNÓSTICO
ELECTROTERAPIA
CASTELAR, 1.—TELÉFONO 242.

Carlos M.c Conachy
DENTISTA
Calle Castelar, 4.

UNA NOTICIA INTERESANTISIMA

El alcalde, señor Cospedal, renuncia á su cargo.

Por si la renuncia tiene relación con su procesamiento, la Comisión permanente acuerda no admitírsela.

LAS CONSECUENCIAS DE HUNDIMIENTO.

Como consecuencia del hundimiento de una casa en Ruamenor, recordarán nuestros lectores que fué incoado sumario para la depuración de responsabilidades, siendo designado como juez especial el de San Vicente de la Barquera.

Concluso el sumario, se procesa al alcalde, don Nicasio Cospedal, y se le exige una fianza de 50.000 pesetas, por no haber obligado á los vecinos á desalojar la casa ó á que se realizasen las obras de seguridad necesarias que dispuso el arquitecto.

El alcalde, se ignora si por este motivo ó fundándola en las poderosas razones de su delicado estado de salud, ha presentado la renuncia de su cargo, y para tratar de esta cuestión se reunió la Comisión permanente en la tarde de ayer.

Según nuestras noticias, era propósito de los tenientes de alcalde haber dimitido, considerando injusta la resolución adoptada contra el alcalde propietario; pero alguna voz autorizada se hizo escuchar y, á su ruego, se acordó por el momento desistir de tal propósito.

Decimos que por el momento, porque de este asunto se dará cuenta al pleno, seguramente, en la reunión de esta tarde y se decidirá sobre tan importante asunto.

Teatros y Salones

Teatro Pereda.

"EL BANDIDO DE LA SIERRA".

En el repertorio de Romeu hacía falta una obra en verso moderna, y el notable actor obtuvo de Fernández Ardavín el drama titulado "El bandido de la sierra".

El poeta tuvo poca suerte con esta obra. Quiso, sin duda, poetizar el tipo del legendario bandido generoso que roba al rico para socorrer al pobre (en este caso el despojo no es de cosas materiales, sino morales; de cariños, y no de dinero), y para lograrlo busca un contraste fuerte entre el protagonista y el medio que le rodea; pero tantas sombras ha puesto en los demás personajes para que destaque la bondad del bandido y tanto hay de fatalidad en las desventuras de éste, que la obra se convierte en melodrama á las primeras escenas, y no son bastantes las bellezas de los versos para hacerla recuperar el mérito literario que pierde en absoluto por lo absurdo y lo arbitrario de la acción.

El epílogo es deplorable y acusa un desconocimiento teatral incomprensible en autor que ha conseguido triunfos resonantes.

Romeu no pudo salvar la obra, aunque consiguió un triunfo personal muy grande. Muy acertados también Guadalupe Mendizábal, Ros, Dafauce y La Riva.

En honor de Romeu sonaron aplausos en todos los finales de acto.

Ayer, con llenos completos en populares, renovó Romeu su éxito de "La otra honra" y consiguió grandes aplausos en sus canciones de fin de fiesta.

Ungüento Cadum
para las Ulceras y Lastimaduras
El Ungüento Cadum ha demostrado ser un gran remedio para millares de personas que han estado sufriendo durante años de enfermedades tan molestas como de tan mal aspecto para la piel. Las lastimaduras, erupciones y otros padecimientos angustiosos ceden prontamente a sus propiedades curativas tan maravillosas. Es distinto a cualquier otro remedio y puede usarse con toda confianza. Hace cesar al instante la picazón, y cicatriza en seguida el eczema, acné (barros), granos, furúnculos, úlceras, erupciones, urticaria, ronchas, almorranas, comezón, sarna, heridas, arañazos, cortaduras, lastimaduras, postemillas, escaldadura, costras, sarpullido

La Escuela de Industrias.

Un nuevo y rudo golpe contra los estudios especiales, contra las carreras que suelen preferir, como más cortas y más al alcance de sus recursos, los muchachos de las familias modestas de la clase media y de la obrera.

Ayer fué la Escuela de Náutica; hoy es la Escuela de Industrias la que será suprimida.

En el nuevo plan de reorganización de la enseñanza técnica figura la supresión de este centro docente, en el que ha sido y continúa siendo tan importante la matrícula.

Vigo, Gijón y Bilbao, más afortunados que nuestra ciudad, seguirán contando con sus respectivas Escuelas Industriales, aunque en alguna de esas poblaciones la industria sea muy inferior á la de Santander y bastante menor la matrícula en los mencionados centros de enseñanza.

Es menester que las corporaciones oficiales y todas las entidades de alguna significación en nuestra ciudad inicien, para defender tan importante centro de enseñanza, una campaña que será secundada por todos, y que si es unánime y está bien dirigida, es posible que tenga eficacia.

CONVOCATORIAS Y AVISOS

Agrupación Socialista.—Se convoca á los afiliados á esta Agrupación á la junta general ordinaria que tendrá lugar mañana, miércoles, á las ocho y media de la noche, en su domicilio social, Magallanes, 6 (Casa del Pueblo).

Dada la importancia de los asuntos á tratar, se recomienda la más puntual asistencia.

Un cochero gravemente herido.

Al subir anoche por una escalera en la cochera donde presta sus servicios, en la calle de Magallanes, el anciano cochero Leopoldo Ruiz, de sesenta y siete años de edad, tuvo la desgracia de caerse, dándose un tremendo golpe contra el suelo.

En brazos de dos obreros fué conducido el infortunado anciano á la Casa de Socorro, donde fué asistido por los médicos de guardia don Juan Trápaga y don Adolfo Ortiz Dou y el practicante don José Martínez, apreciándosele una herida contusa en la región mentoniana, con fractura del maxilar inferior y gran hemorragia por el oído derecho y contusiones erosivas en la región frontal.

El estado del herido fué calificado de pronóstico reservado.

Después de curado en la Casa de Socorro, en el automóvil de don Rodrigo Horga se le trasladó al Hospital de San Rafael.

---- Sidra Champagne EL GAITERO

Ateneo de Santander

ELECCION DE CARGOS

Mañana, miércoles, día 12 del corriente, á las siete y media de la tarde, tendrá lugar la junta general extraordinaria de socios, con la siguiente

Orden del día

Elección de los cargos de presidente, vicepresidente primero y bibliotecario de la Junta directiva.

Se ruega la puntual asistencia.

Santander, 11 de noviembre de 1924.—El secretario, *Evaristo Rodríguez de Bedia.*

Preciosos retratos de niños en la fotografía
JULNAY
VISITEN SU EXPOSICION

LAS NOTICIAS
FRICCION CEREO cura reumatismo articular y toda clase de dolores.

INSTITUTO CARBAJAL

Habiendo acordado la Comisión permanente del excelentísimo Ayuntamiento el que se reanuden las clases de inglés y de Economía política, pagados con fondos del legado Carbajal, se pone en conocimiento del público, que, desde esta fecha y por término de quince días, estará abierta la matrícula en las oficinas del Negociado de Beneficencia, donde podrá hacerse la matrícula correspondiente.

Santander, 10 de noviembre de 1924.

BUENAVENTURA MUÑOZ Y G.A LOMAS
Subdirector del Sanatorio de Pedrosa.
Suspende su consulta temporalmente.

INSPECTORES PRODUCTORES
prácticos en el ramo de incendios, se necesitan para viajar la provincia. Los profesionales acreditados disfrutarán dietas é importante comisión. APARTADO 549.—MADRID.

Dr. VEGA TRAPAGA
MEDICO - ESPECIALISTA
Enfermedades de la Piel y Secretas.
Consulta de 11 á 1 y de 4 á 6.
MENDEZ NUÑEZ, 7

J. AMIEVA ESCANDON
Enfermedades de la mujer y partos.
RAYOS X :: DIATERMIA
Consulta de 11 á 1.—Burgos, 5, tel. 3-58.
GRATIS: SAN FRANCISCO, 6, 1.º

EN MUY TRISTE SITUACION

Para las infortunadas familias que viven en la Cuesta de la Atalaya, 25, quinto, y en la calle de San Pedro, hemos recibido de "un desconocido" cuatro pesetas, dos para cada una, que ya hemos entregado.

ENFERMEDADES DE LOS NIÑOS
Rafael Estrañi
Médico de la GOTA DE LECHE
Isabel II, 6, 3.º—Consulta de 11 a 1.
Teléfono 3-46.

Dr. Amadeo Santín Arias
ESPECIALISTA EN LAS ENFERMEDADES DEL ESTOMAGO, INTESTINOS Y MEDICINA INTERNA
Consulta de 11 a 1 y de 3 a 4.
Amós de Escalante, núm. 12, 2.º izqda.

A los veintiocho años de edad, en plena juventud, cuando todo la sonreía en esta vida terrenal, falleció ayer, confortada su alma con los auxilios espirituales, la señora doña Josefa Pardo Otí de Haro.

No encontramos frases para expresar el intenso dolor que nos causa el ver cómo en un hogar feliz se sufre el mayor de los infortunios. El fallecimiento de la finada señora, deja sumidos en el desconsuelo á su esposo amantísimo y á su tierna hija.

Descanse en paz el alma de la finada y reciba nuestro pésame su atribulada familia, y particularmente su padre político, nuestro buen amigo don Fernando Haro Diego.

* * *

Confortada su alma con los auxilios espirituales dejó de existir ayer don Rafael Asenjo Verano.

El finado era Guardia municipal de nuestra ciudad, y en el desempeño de su cargo dió muestras de gran rectitud y probidad.

Sus jefes le tenían en gran estimación, por las excelentes dotes que le adornaban y por el celo que siempre puso en el cumplimiento de su deber.

Sus compañeros de Cuerpo le profesaban leal y sincero afecto.

Haciendo honor al uniforme que vestía, y siendo fiel cumplidor de sus deberes, supo hermanar la rectitud con la bondad, y se captó las generales simpatías.

Descanse en paz el finado y reciban nuestro pésame más sentido su desconsolada esposa, doña Flora Alonso Rodríguez; hijos, Isidoro y Rafael; padres, don Rafael, dignísimo portero Mayor del Ayuntamiento, y doña Isidra; hermanos, don Tomás y doña María; hermanos políticos, don Marcelino Fernández, doña Carlota Alonso y don Enrique Noreña, y demás familia.

Una pregunta te he de hacer, Bartolo, pues la curiosidad me vuelve loca:
¿Con qué haces la limpieza de la boca?
Uso siempre el sin par Licor del Polo, que embellece y refresca cuanto toca.

G. IÑIGO
OCULISTA
Consulta de 10 y media á 1 y de 4 á 5.
VELASCO, 7.—Teléfono 8-69.

MOVIMIENTO DEMOGRAFICO

Distrito del Este.

No hubo novedad.

Distrito del Oeste.

Nacimientos: varones, 3; hembras, 2.
Matrimonios: Ninguno.
Defunciones: Ninguna.

M.E.C.D. 2017

NUESTRA INFORMACION DE LA PROVINCIA

Torrelavega

LA REAL SOCIEDAD GIMNASTICA VENCE A LA UNION MONTAÑESA POR UNO A CERO.

Huelga decir que durante toda la mañana de anteayer fué tema preferente en las tertulias futbolísticas el match que había de celebrarse por la tarde. A medida que se acercaba la hora de la lucha, veíase destilar por el crucero de Quebrantada á gran número de personas con dirección al campo del Malecón.

Momentos hubo en que el paseo de Posada Herrera adquirió la animación que solamente reviste en fechas de gran solemnidad futbolística.

El paso de los equipiers torrelaveguenses por entre el público despertó entusiasmo, exteriorizándose éste más de una vez hasta su llegada al stadium, prueba inequívoca del optimismo que acompañaba á los espectadores.

Como siempre que se va á jugar partido de interés, las torres de madera que sirven de soporte á los cables de la línea del tren aéreo que comunica las minas de Mercadal con el apeadero de Torres, estaban totalmente ocupadas por gran cantidad de muchachos jóvenes, que no se avienen á pagar la localidad, pero menos todavía á no presenciar el encuentro, aunque sea corriendo el riesgo de caer desde gran altura, con grave peligro de su integridad personal. Y no sólo en las torretas, sino también en los árboles y asomando la cara por encima de la pared que circunda el campo de juego, pasaban de un centenar las personas que presenciaban el espectáculo gratuítamente.

—

A la hora señalada, tres y cuarto de la tarde, y á las órdenes del colegiado santanderino don Carlos Gacituaga, enfrentáronse los equipos de la Real Sociedad Gimnástica y de la Unión Montañesa, para disputarse los puntos á que ambos aspiraban.

Los gimnásticos se presentaron así: Sáiz; Campuzano, Nardín; Robledo, Prieto, Orúe; Pachín, Lecube, Capillas, Telete y Merino.

Los unionistas se colocaron de esta manera: Bidegain; Colomer, Angulo; Villar, Berasategui, Leal; Quintanilla, Gacituaga, Urizabarrena, Costa y Manzanos.

Los de aquí, á pesar de tener el viento en contra durante el primer tiempo, dominaron de modo señalado á sus contrarios, habiendo sabido conservar este dominio hasta el final del partido. Hubo jugadas interesantes y de gran vistosidad por parte de los jugadores de la localidad, que llegaron en sus continuos y recios avances á tener acorralados á los adversarios, los cuales sólo se preocupaban de defenderse replegados en su meta. Es lamentable que la Gimnástica no cuente en su línea delantera con más chutadores que el pequeño Telete, pues de haberle secundado en el chut alguno más de sus compañeros de avanzadas, seguramente que la victoria obtenida el domingo por la tarde hubiera alcanzado mayor brillantez. Quien tuvo una buena tarde, y nos place el consignarlo así, fué el portero de la Unión, quien paró bien y blocó con estilo y serenidad.

De los de la capital nos agradó mucho también el medio centro, Berasategui, que se multiplicó, acudiendo á todas partes en los momentos de peligro, salvando con su actuación de una derrota al equipo á que pertenece. A pesar de esto, no pudo evitar que á última hora, Clemente, en una arrancada, recogiendo un pase adelantado de Merino, largase un chut, yendo el balón á estrellarse contra el larguero. De rebote, fué nuevamente recogido, rematando la jugada tan maravillosamente, que ya el balón pasó con facilidad por delante del portero.

En general, los de la Gimnástica jugaron admirablemente, si bien sufrieron una equivocación técnica muy lamentable, por no haber tomado en cuenta, en el primer tiempo, que el viento era un enemigo más con quien debieron contar para hacer un juego á ras de tierra, en vez de llevarlo por alto.

El arbitraje, aparte algunos insignificantes defectos, fué imparcial.

UNA DENUNCIA

El vecino de Sierrapando José Suárez Izaguirre ha denunciado ante el Juzgado municipal al vecino de Tanos Federico Pérez, á quien acusa de haber maltratado de obra, el domingo por la tarde, á sus hijos Ramón y Mariano, niños de corta edad.

NOTA NECROLOGICA

En el vecino pueblo de Polanco ha dejado de existir, á los treinta y seis años de edad, víctima de una enfermedad de largo proceso, la señora doña Antonia Castillo Fuentevilla. A la conducción del cadáver, que se verificó ayer tarde, acudió numeroso público, que quiso así manifestar las grandes simpatías de que gozaba la finada. Enviamos á su viudo é hija el testimonio del dolor que nos ha producido la inmensa desgracia que lloran.

DE SOCIEDAD

Ha salido para Villarreal, en el rápido de ayer, la familia de nuestro estimado amigo don Daniel Díaz Cueto, registrador este que fué durante varios años de Torrelavega, en donde ha dejado muy gratos recuerdos.

Ampuero

SE INAUGURA UNA IMPORTANTE INDUSTRIA

Decíamos en el número del pasado sábado que, con aquella fecha, la vida ampuerana entraría en una hermosa fase de actividad más intensa, y que todos habríamos de alegrarnos de que se hayan reconocido las excelentes condiciones que este rincón de la Montaña ofrece á quienes persiguen la instalación de industrias nuevas.

Una fábrica más ha venido á sumarse á las varias con que ya cuenta la villa, aumentándose la importancia industrial de Ampuero mucho y pasando á ser, no ya solamente zona de considerable importancia agrícola y ganadera, sino hasta una de las localidades montañesas de más que regular intensidad fabril.

Ayer una fábrica, hoy otra; un día una potente industria, más tarde otra tan grande ó mayor, el pueblo fué gradualmente creciendo en importancia. Las entidades bancarias fueron las primeras que se dieron buena cuenta del florecimiento industrial de este pueblo y hasta él extendieron el radio de sus negocios, con la instalación de sucursales, deduciéndose de los resultados obtenidos en los primeros años por estos establecimientos financieros, el grado de intensidad que los negocios van adquiriendo en esta localidad.

LA BENDICION DE LOS LOCALES DE LA FABRICA DE HARINAS

A las once de la mañana se dió comienzo al acto, que había sido revestido de gran esplendor é importancia. Habían sido invitadas al acto las personas de mayor relieve de la localidad, entre ellas el señor delegado gubernativo del partido; el alcalde, don Manuel Ruiz Torre; teniente de alcalde don Mariano García; cura párroco don Isaac Terradillos; sargento de la Guardia civil don Manuel Llames; director de la sucursal del Banco de Santander, don Agustín Avendaño; don Manuel Bringas, don Angel Trueba, don Juan Garmendia, don Ramón G. Cortazar, don Ignacio Porres, don Ramón R. Larrauri, don Arcibiades Escudero, don Benito Zapiaín, don Manuel Garzón, don Francisco Gil, don Manuel Rascón, don Ricardo Viota, don Martín Ruiz y don Luis Olmo.

Asistieron también numerosos invitados de Santander, entre otros los señores de Escalada, señora viuda de G. Conde, señora de G. Alvear, señora viuda de Castillo, señora viuda de Pérez; señoritas Carmen, María Paz y Anita Gómez Conde, Mary y Elvirita Castillo, Refugio Alvear, Mercedes, Asunción y Cristina Gómez Alvear, Josefina Pérez, Luisita Urquiza, Maruja Escalada; señores don Luis Gómez Alvear, don Leocadio Escalada, don Quintín Gómez Conde, don Fernando Pérez, don Guillermo y don Quintín G. Conde Ibáñez, don Eladio y don Guillermo G. Gómez, don José Luis y don José María Escalada, don Antonio M. Conde Ibáñez, don Arturo Pacheco y don José Escalada.

También se hallaban en el acto representados los diarios EL CANTABRICO y "El Diario Montañés", en las personas de don Ramón G. Zorrilla y don Felipe Diego, respectivamente.

Para el acto de la bendición había venido de la capital el prestigioso Padre Fray Augusto de la Cruz, de los Carmelitas.

En el momento de la bendición de los locales y dependencias de la nueva industria, este Padre pronunció muy elocuentes palabras ante los invitados, apologetizando con insuperable acierto la palabra bendición aplicada á cosas materiales. Después de pronunciadas sus sentidas palabras, seguido de todos los asistentes, fué recorriendo los locales, bendiciendo todos los departamentos. A continuación, los señores de Gómez Conde é hijos y L. Escalada, propietarios de esta nueva industria, pusieron en movimiento las máquinas, quedando todos maravillados de la perfección con que la fábrica ha sido montada. Luego, los concurrentes fueron obsequiados con un champán, pastas y dulces.

LO QUE ES LA NUEVA FABRICA

Consta esta importante fábrica de nueve departamentos, sin contar las cómodas habitaciones de los molineros, instaladas en el propio edificio. Esos nueve departamentos son: molinos, distribución, limpia, cernido, empaque, almacén, máquinas, motores y turbinas. Dotadas de las más modernas condiciones de adelanto y perfección, estas máquinas proceden de la Casa Daverio (Suiza). La hermosa turbina, admirable ejemplar de la ingeniería mecánica, fué construída por los señores de Corcho, en Santander. En cuanto á las instalaciones eléctricas, montaje, etc., corresponde al distinguido ingeniero don Luis Gómez Alvear, próximo pariente de los propietarios.

En la instalación de esta importante fábrica fué invertida por los señores Gómez Conde é hijos una fuerte suma, habiendo sido dotada de todos los adelantos conocidos en esta clase de industrias.

Esta instalación es de sistema cilindro y cernido de planchister, sistema Daverio.

La potente turbina instalada por Corcho Hijos es sistema francés, y su fuerza hace innecesario el empleo de los motores.

Los propietarios de esta fábrica de harinas se proponen dar la mayor extensión y auge á la producción de harinas, así como harinillas y piensos. Con ello es indudable que la ganadería de esta región va ganando mucho, pues con los piensos que esta fábrica ha empezado á vender, á parte las ventajas de un precio más bajo, hay otra muy importante, cual es la de la buena calidad y frescura de los mismos.

EL CORRESPONSAL

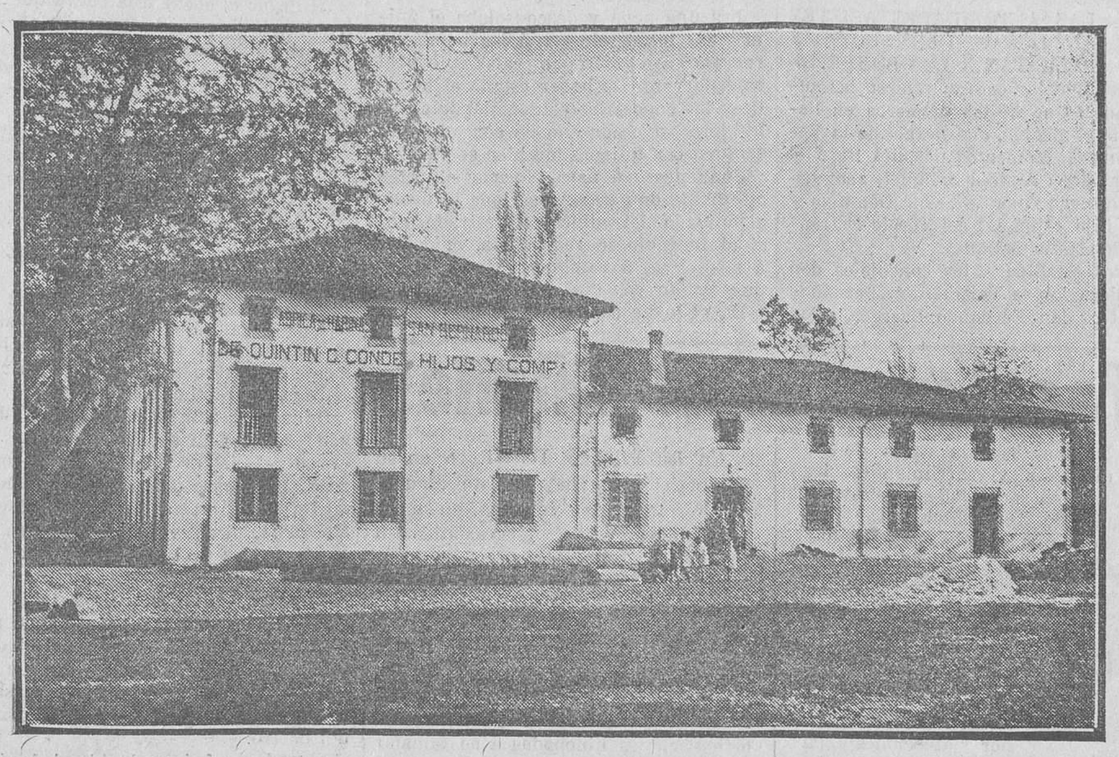

Potes

HA SIDO SOBRESEIDO EL SUMARIO QUE, POR MALVERSACION DE FONDOS PUBLICOS, SE SEGUIA CONTRA EL SEGUNDO TENIENTE DE ALCALDE SEÑOR CAMPUZANO.

No se podía esperar otro fallo en esta causa, dada la rectitud con que obran los Tribunales administrando justicia. Y por eso la excelentísima Audiencia ha sobreseído el sumario que se seguía contra el segundo teniente de alcalde, don Fernando G. Lasarte Campuzano.

La opinión pública ha recibido tal noticia con gran júbilo, y por el domicilio de dicho señor desfilaron numerosas personas de todas las clases sociales, desde el más humilde hasta el más encumbrado, no solamente de esta villa, sino de todos los Ayuntamientos del distrito, para felicitarle; festejando, además, tan grata noticia con un fogueo de cohetes que de todas direcciones partían.

Los admiradores del señor Campuzano pretendieron pedir la correspondiente autorización para celebrar una manifestación de júbilo en honor de aquél, pero el señor Campuzano se adelantó, rogándoles desistieran de su propósito, para no herir susceptibilidades. Los manifestantes cumplieron los deseos del señor Campuzano, aunque no de muy buena gana, porque querían exteriorizar la satisfacción que les producía ver á su buen amigo libre del expediente en que, por una mala intención, estaba envuelto.

No cabe duda que el pueblo ha visto con agrado la justicia que se ha hecho en este proceso, porque apreció claramente que la denuncia que motivó el sumario no pasó de ser una maniobra cobarde de ciertos elementos que pretendían, sin razón, inutilizar la acertada y fecunda labor del señor Campuzano en el Ayuntamiento, desde cuyo puesto sabemos todos el buen deseo que tuvo de favorecer y beneficiar al pueblo, devastando planes, haciendo repesos y análisis é ingresando en las arcas del Municipio muchas pesetas.

Con este motivo, el laborioso concejal señor Campuzano está recibiendo numerosos telegramas de felicitación de reconocidas personalidades de esa capital, entre otros los siguientes:

"Sobreseído sumario teniente alcalde. Lamera." "Asunto sobreseído, por ser justicia, te felicitan Rovira y Pellón." "Felicita tu buena honradez, Soriano." "Te felicita tu amigo Rubayo Serna." También recibió telegramas de sus familiares y de otros muchos amigos, en los que le reiteran su más reconocida amistad.

El señor delegado gubernativo, en cuanto tuvo conocimiento del sobreseimiento de la causa, felicitó efusivamente al teniente de alcalde, antes procesado, estrechándole la mano de una manera sincera.

Nuestra enhorabuena al señor Campuzano, y conste que participamos también del sentir del pueblo y deseamos, como éste, verle dentro de unos días repuesto en su cargo, que es la mejor reivindicación de su proceder.

LA SUBASTA DE LA ANTIGUA IGLESIA PARROQUIAL DE POTES

Nuestro último artículo, referente á la subasta de la iglesia vieja, ha caído en esta villa como una bomba, y sin duda por carecer de una base fundamental para contrarrestarnos de otra forma, se han corrido las voces de que alguien piensa querellarse contra nosotros por dicho artículo.

¡¡Pobre "Duende"!! ¿Y qué será de tí, si esa querella llega realmente á presentarse ante los Tribunales de Justicia? ¡Está visto, amables lectores, que no se puede sacar á relucir las cosas mal hechas, ni decir las verdades! Porque eso puede perjudicar ó molestar grandemente á ¡¡¡cuatro ó seis!!! personas.

Puede, desde luego, presentar la querella quien quiera, que la conciencia nuestra está muy tranquila, y conste que los artículos de "El Duende", publicados en EL CANTABRICO, han sido todos con miras á defender los intereses comunes y señalar errores.

También nos conviene hacer saber que para escribir no necesitamos asesores, porque nuestros escasos conocimientos nos dan lo suficiente para poder decir con sinceridad las verdades.

El artículo á que aludimos ha sido consultado con varios letrados de esta villa y de fuera de ella, y, como es natural y lógico, todos han opinado que no había materia delictiva en él, y por esa razón "El Duende" está muy tranquilo á estas horas.

En vista del interés que ha despertado el asunto de la iglesia vieja en nuestros lectores, procuraremos, como siempre lo hicimos, tenerles al corriente de cuanto sepamos. Por ahora no diremos más, hasta ver si la querella se presenta ó no.

EL DUENDE DE LIEBANA

Noviembre, 1924.

NO INSISTA USTED—le decía un comerciante á un agente de la Papelería **EL ESCRITORIO.**—Yo con un rinconcito tengo de sobra para mi escritorio, y, por lo tanto, no necesito ni libros, ni facturas, ni copiador, ni archivador. Todas mis cuentas las llevo en la cabeza y en el cajón. Ese es mi sistema y con él he ganado dinero y he criado mi familia.

—Mire, don Luciano—replicó el agente.—Lo que usted me dice, como humorada no está mal; pero como medio práctico de saber sus asuntos, no lo es, y, sobre todo, piense en el mañana, que cuando falta el jefe de casa todo son dificultades y trastornos por llevar la contabilidad en la cabeza y en el cajón, como usted dice. Estúdielo bien y compre todo eso que dice no necesita: libros, copiadores, facturas y archivador; y así, el día que falte usted, su familia lo encontrará todo en orden y sabrá á qué atenerse.

Imprenta y Papelería EL ESCRITORIO, Plaza Vieja, 1, Santander.

Reinosa

FUTBOL.—EL DEPORTIVO, DE TORRELAVEGA, Y EL REINOSA F. C., EMPATAN A UNO.

En la tarde de hoy, muy fría y lluviosa, se ha jugado un partido de campeonato entre los equipos Club Deportivo, de Torrelavega, y el Reinosa F. C.

Soso y aburrido ha resultado el encuentro. En el primer tiempo, ninguno de los equipos hace nada de particular y pasan los minutos sin que se vea una jugada digna de mención. Al fin, el Reinosa se apunta un tanto. El segundo tiempo es algo más movido, y á poco de comenzar consiguen los del Deportivo el empate.

A partir de este momento, se hace más interesante la lucha, por los deseos de unos y otros por conseguir la victoria; pero termina el partido sin lograr marcar nuevamente ninguno de los equipos, quedando empatados á uno.

ACONTECIMIENTO ARTISTICO

De tal puede calificarse en esta villa la presentación, el miércoles, 12, en nuestro bonito teatro, de la notable compañía de drama y comedia de José Romeu, con la obra "La muerte del ruiseñor", (La vida de Gayarre), gran creación de Pepe Romeu, y en la que tan clamoroso éxito tuvo con su estreno en el teatro Cómico, de Madrid, y últimamente en Santander. El jueves, 12, se representará, por esta misma compañía, la comedia en tres actos, de Jacinto Benavente, "La otra honra", gran éxito reciente en el teatro Lara, de Madrid.

Es seguro que estas dos únicas funciones que dará tan notable compañía, han de ser dos grandes llenos en el teatro, á juzgar por la expectación producida y los merecidos elogios que se hacen de la Empresa al proporcionarnos tan excelente y artístico espectáculo.

ENFERMOS

Desde hace unos días se encuentran enfermos los niños Román, Merceditas y Emiliuca, hijos de nuestro buen amigo el conocido minero é industrial don Emilio del Valle. Los dos primeros ya hoy muy mejorados, no así la niña Emiliuca, que inspira todavía algún cuidado. También se encuentra enferma la hija menor del reputado dentista don Mariano Rodríguez. Mucho celebraremos el pronto y total restablecimiento de los enfermitos.

NATALICIO

Con toda felicidad ha dado á luz un hermoso niño la esposa de don Julián Truchado, doña Soledad Caiña. Felicitamos al joven matrimonio por el nacimiento de su primer vástago.

EL CORRESPONSAL

9 noviembre 1924.

ESTUFAS DE PETRÓLEO
desde 7 duros.

L. DEL BARRIO Y C.ª
Méndez Núñez, 7.

Castro Urdiales

EL PARTIDO DEL DOMINGO. CASTRO F. B. C., 3 GOALS; UNION SANTOÑESA, 1 GOAL

En medio de una expectación enorme, celebróse en esta ciudad el partido de campeonato entre el Castro F. B. C. y la Unión Santoñesa.

Arbitró el colegiado señor Díaz, alineándose los equipos en la forma siguiente:

Unión Santoñesa:

Aramendia
Axpe, García
Torrado, Fernando, Mondragón
Garvy, Colina, Valle, García, Díaz

Castro F. B. C.:

Helguera
San Cristóbal, Díez
Bernabé, Izaguirre, Ariño
Ruiz, Chapa, Fernández, Ugarte, Contreras

Elige campo Castro, y comienza briosamente el ataque á la puerta santoñesa, embotellando al equipo, que la defiende con gran tesón. Consecuencia de ello es que antes de transcurrir los primeros cinco minutos, se tiren dos corners contra Santoña, sin consecuencias.

Se bombardea incesantemente la meta de la Unión, pero el fuerte viento que reina se encarga de desviar el balón y malograr las jugadas de los muchachos castreños.

Al fin llegó el ansiado goal, obra del delantero centro Fernández, que, burlando hábilmente la defensa santoñesa, larga un zambombazo tan grande que el portero no puede detener, inaugurando Castro el tanteador.

Los de Santoña se enardecen, inician el avance y, seguidamente, castiga el árbitro á Castro con penalty, por tocar el balón á un jugador castreño en un brazo.

Se protesta la decisión del señor Díaz; pero, acatada, se tira el castigo, que vale á Santoña el único goal de la tarde.

Con el empate á un goal, termina el primer tiempo.

Cambiados los terrenos, á pesar de favorecer entonces el viento á los santoñeses, no consiguen dominar.

Se castiga á Santoña con penalty, por carga dentro del área fatídica, que, tirado por San Cristóbal, se convierte en otro tanto favorable á Castro.

Hay avances por ambas partes y abundante peloteo insulso, y nueva jugada de Fernández, que consigue perforar nuevamente la meta contraria, apuntando para Castro el tercer goal.

Por fin, con el resultado de tres goals á favor de Castro contra uno de Santoña, terminó el partido que tan ansiadamente se esperaba, y que afirma al Castro F. B. C. á a cabeza del campeonato de Cantabria en la serie B.

Por los castreños se distinguieron, principalmente, San Cristóbal, Fernández, Bernabé, Ruiz y Ariño.

En la Unión Santoñesa destacó la labor de Axpe, que hizo una defensa enorme.

Finalizada con este partido la primera vuelta del campeonato de la serie B en esta sección, van los equipos con la siguiente puntuación:

Castro F. B. C.—Partidos jugados, 2; partidos ganados, 2; puntos, 4.

Unión Santoñesa.—Partidos jugados, 2; partidos empatados, 1; puntos, 1.

Olimpia Sport, de Laredo.—Partidos jugados, 2; partidos empatados, 1; puntos, 1.

EL CORRESPONSAL

Castro Urdiales, 9 noviembre 1924.

Laredo

LA CURVA TRAGICA

En esa malhadada curva de Cicero hay algo que requiere la atención de los encargados de modificar el antiguo trazado de las carreteras. Lo pide así el sinnúmero de accidentes que en ella se vienen sucediendo.

Ayer le tocó la "china" al vecino de Bilbao Agustín Zamacona, quien, con otros dos amigos, acomodados en el sidecar, venía dirigiendo una moto desde la invicta villa, con objeto de pasar un rato en Santander.

Al llegar á dicha curva con bastante velocidad se salieron de ella, rodando un gran trecho por la cuneta.

Los acompañantes del motorista sufrieron ligeras lesiones; pero el Agustín Zamacona quedó en mal estado, tendido en la carretera.

En el coche número 1.376, del arquitecto don Gonzalo Bringas, que pasó por allí á los pocos instantes de ocurrir el siniestro, le condujo á Laredo, donde fué asistido por el médico señor Paisán, quien apreció en el lesionado un fuerte traumatismo, con hematoma voluminosa, en la cara interna, tercio inferior, del muslo derecho.

El herido fué conducido á la casa de doña Marcelina Lavín, donde continúa bien asistido. Los otros dos heridos no necesitaron asistencia facultativa.

EL CORRESPONSAL

SUNLIGHT
GARANTIA DE PUREZA
1/2 100 LIBRAS
Agente: E. PEREZ DEL MOLINO

DR. ASTARLOA
Especialista en enfermedades de los niños. MEDICINA GENERAL.—Consulta de 11 á 12 ½ y de 3 á 5.
Plaza Baldomero Iglesias, 5. Torrelavega

Rodrigo Espina Villota Abogado
Reanuda su consulta, de 9 á 1, en Torrelavega, plaza Mayor, 5, segundo.

HERNIAS
Toda clase de aparatos para su tratamiento y corrección, así como también gran surtido de fajas para obesidad, embarazo, estómago, riñón y operados.
Medias y vendas para varices, y toda clase de artículos de goma y apósitos
BAZAR MÉDICO
E. PÉREZ DEL MOLINO - Calle de la Compañía.

Hotel DUÑAITURRIA-Madrid
Plaza del Angel.—Teléfono 29-49-M.
PENSION DESDE 10 PESETAS

M.E.C.D. 2017

EL IMPONENTE INCENDIO DE ANOCHE

Queda destruída una carpintería y un almacén de pescado.

Las pérdidas materiales son de consideración.

UNA VERGÜENZA PARA NUESTRO MUNICIPIO.

En un plazo de horas hemos asistido á dos incendios. El primero, el que destruyó los almacenes de efectos generales de la S. A. "Aldus", y el segundo, el que anoche estuvo á punto de devorar una manzana de casas y que destruyó, en menos de una hora, un taller de carpintería y un almacén de pescado.

Pues bien; en los dos incendios hemos registrado el caso inhumano y vergonzoso de ver á los bomberos municipales sin uniformes y sin cascos, sin polainas y sin cinturones, proclamando ante el pueblo el estado en que se les tiene por el Municipio, por el actual y por los anteriores, que en el abandono de este necesario y utilísimo servicio todos han hecho lo mismo.

La repetición de estos hechos ha levantado en la opinión pública tan brioso y unánime movimiento de protesta. que no puede pasar desapercibido por los encargados de recoger y de compulsar sus sentimientos.

Esta protesta está justificada por imperiosas razones de humanidad. No se nos venga ahora con razonamientos de empacho de legalidad. Cuando se pudo hacer no se hizo y ahora que se intenta surgen, al parecer, grandes dificultades que lo impiden.

Y, mientras tanto, un día y otro, los bomberos acuden á los incendios sin un uniforme adecuado, sin un casco protector, sin un cinturón que le ayude en los escalamientos, sin las polainas que se precisan para caminar por entre los escombros, y un día y otro la gente protesta contra la ausencia de los bomberos, ignorando que éstos, de paisano, han acudido los primeros á cumplir con su deber.

Contra esa injusticia, contra ese abandono en que se tiene á la brillante, abnegada y sufrida Corporación, queremos protestar hoy, como hemos protestado mil veces, como protestó ayer la opinión, poniendo el debido comentario, al retorno de los bomberos por las calles de la ciudad destrozados sus trajes de paisano, chorreando agua sus alpargatas, presentando, en fin, un aspecto que es la más dura condenación contra la pasividad del Municipio.

EL GRITO DE ALARMA ANTE EL INCENDIO IMPONENTE.

El incendio de anoche le hemos visto producirse y desarrollarse en toda su importancia y magnitud.

Casualmente nos encontrábamos cerca del lugar del suceso, cuando vimos que algunas gentes corrían alocadas. Llevaban el terror reflejado en el rostro. Buscaban ansiosamente un teléfono para avisar á los bomberos. Cuando le encontraron, comunicaron la alarmante noticia.

Con ellas volvimos nosotros al lugar del suceso. Sólo contados momentos habían transcurrido y ya las llamas asomaban por los tejados y empezaban á lamer las fachadas de las casas vecinas.

El resplandor iluminaba la ciudad. El cielo tenía un color siniestro. Como las llamas se veían desde distintos lugares de la población, miles de personas acudieron al lugar del suceso, atraídas por esa impresionante curiosidad de los incendios. Minutos, segundos después, llegaban los bomberos.

SE ORGANIZAN LOS TRABAJOS DE AISLAMIENTO Y DE LOCALIZACION

En la bomba automóvil, al frente de la brigada de servicio, llegó el jefe de los bomberos municipales, don José Cabrillo, el que, inmediatamente, organizó los servicios de extinción.

Cerca del edificio incendiado existe una casa de vecindad de cuatro pisos, y ante el temor de que pudiera propagarse, lo que hubiera constituído una verdadera catástrofe, el señor Cabrillo dispuso que se colocase una manguera á prevención por aquel lado, manguera que se aprovechaba también para arrojar, en gran cantidad y á fuerte presión, agua sobre el tejado del edificio, que ya ardía en pompa.

Como el incendio se había producido en la parte alta y había el temor de que se corriese á los almacenes contiguos, dispuso también el jefe de los bomberos municipales que se diese un corte al tejado y que se enchufase otra manguera, igualmente con el doble objeto de defender los edificios próximos y sofocar el foco del incendio.

Otra de las mangueras del Cuerpo de los bomberos municipales se colocó en el tejado de la fábrica de salazones de don Tomás Velasco, edificio antiguo y contiguo al siniestrado, también con la doble misión que dejamos señalada. Es decir, que por el frente y por los costados del edificio que da á la calle de Juan de la Cosa, el incendio quedó admirablemente atacado por los bomberos municipales, que desplegaron en su labor los mayores entusiasmos, secundando las acertadísimas órdenes de su jefe, don José Cabrillo.

EL FUEGO ES ATACADO CERTERAMENTE POR LA CALLE LLAMADA DE SAN MARTIN

Mientras tanto, el Cuerpo de Bomberos Voluntarios atacaba el incendio por la trasera del edificio. Y, fué anoche, cuando se pudo precisar la humanitaria labor de esta institución admirable, verdadero orgullo de nuestro pueblo.

Rivalizando en actividad y en entusiasmo, secundando órdenes acertadísimas de sus jefes, señores Botín, Rovira y Mañueco, que en el lugar del siniestro personáronse desde los primeros momentos, los valientes bomberos voluntarios, con la cooperación valiosísima de su material de extinción, enchufaron varias mangueras, que arrojaron gran cantidad de agua sobre el tejado y parte superior del edificio, consiguiendo ir sofocando el siniestro.

Para realizar esta ímproba labor, fué necesario hacer el tendido de mangueras desde gran distancia, y en esta labor, eficazmente ayudados los bomberos por el personal de la Sociedad de Abastecimiento de Aguas, que acudió desde los primeros momentos, invirtieron solamente el tiempo preciso.

Realmente los bomberos voluntarios escribieron anoche una de las páginas más brillantes para su historia. Esto lo reconocieron todos, autoridades y público, cuantos pudimos seguir y contemplar de cerca su admirable intervención.

DE ESTA MANERA PUEDE LOCALIZARSE EL FUEGO RAPIDISIMAMENTE

De esta manera, con las cinco mangueras colocadas por los bomberos municipales y la que, por la parte trasera del edificio incendiado, tendieron los bomberos voluntarios, el fuego quedó rapidísimamente sofocado.

Fué una extinción que puso de manifiesto lo que pueden y valen los bomberos. En cualquier otra población que no contase con bomberos de tan alto espíritu y tan capacitados para cumplir su deber, el incendio de anoche, que se cortó en una hora y que se extinguió totalmente en dos, hubiera devastado una barriada.

Para cortar el fuego por el interior del edificio dispuso el jefe de los bomberos municipales, don José Cabrillo, que se metiera una manguera por el almacén de don Antonio Fernández Baladrón y otra por el pasadizo que da entrada al almacén de salazón de don Eduardo Fernández. Con estas medidas se evitaba la propagación en el interior y que las llamas se propagasen á los géneros allí almacenados.

Fué una táctica envolvente, que inundó de agua el edificio, pero que cortó radicalmente el fuego que, media hora después, quedó extinguido totalmente.

LAS DEPENDENCIAS QUEMADAS Y LAS PERDIDAS MATERIALES

El edificio incendiado es propiedad de don Lorenzo Mier. En la parte superior de la nave que da á la calle de San Martín estaba instalada una carpintería, propiedad de don Agustín Alonso, y que se dedicaba, especialmente, á la construcción de muebles, de los cuales estaba construyendo. Todos los muebles, bancos de trabajo, herramientas, etc., fueron pasto de las llamas.

El piso contiguo, ó sea el situado entre la carpintería y el almacén de don Antonio Fernández Baladrón, le llevaba en arriendo, desde hace muchos años, el culto empleado de este Ayuntamiento don Eduardo Fernández.

Hombre joven, laborioso, lleno de entusiasmo y de actividad, aprovechando el tiempo que le deja libre su cargo de empleado del Municipio, tenía allí establecido un negocio de salazón de pescado y empleado en él todo su capital.

Para este empleado, el incendio ha tenido caracteres espantosos. Ha sido su ruina total. Siete ú ocho mil duros que en ese negocio tenía empleados, los ha perdido totalmente.

Lívido, desencajado, al darse cuenta de la importancia del siniestro, al ver cómo las llamas destruían el fruto de muchos años de incesante trabajo, ya que de nada se verá compensado, porque el edificio y las existencias lo tenía sin asegurar, apenas si podía recordar detalles.

El cumplimiento penoso de nuestro deber nos hizo interrogarle, y sufrimos enormemente ante el infortunio de ese trabajador constante, que veía en unas horas extinguirse todo el esfuerzo de su vida.

La carpintería quedó destruída totalmente. El almacén de salazones, igual. Sólo se salvó del siniestro el almacén de cacao y café, que, sin embargo, ha sufrido los naturales destrozos producidos por el agua.

Esta se echó en proporción incalculable. Baste decir que la bomba automóvil de los bomberos municipales se colocó en la misma machina, tomando el agua del mar, para abastecer á gran presión á las cinco mangueras que se tendieron.

LAS AUTORIDADES ASISTEN AL LUGAR DEL SUCESO Y FELICITAN A LOS BOMBEROS

Al lugar del suceso acudieron las autoridades. Uno de los primeros en llegar fué el alcalde, don Rafael de la Vega Lamera. Momentos después llegó el general don Andrés Saliquet, acompañado de su ayudante señor Domingo y de su hijo, el oficial del Tercio Extranjero don Luis Saliquet.

Vimos también á los concejales don Francisco López Tajada, don Fernando Negrete, don Fernando Barreda, don Emilio Moreno y don Alberto Dorao, y al juez de instrucción don Gerardo Alvarez de Miranda.

También acudieron el comisario de Policía don Luis Juárez, el teniente de Seguridad, don Luis Quevedo; el jefe y subjefe de la Guardia municipal, don Manuel Muñiz y don Joaquín Lavín, todos con fuerzas á sus órdenes.

Un grupo de oficiales del Ejército, vestidos de paisano, se pusieron á las órdenes del general Saliquet, por si éste necesitaba de sus servicios. También le hicieron igual ofrecimiento algunos somatenistas.

Todas las autoridades, admiradas del arrojo de los bomberos, llamaron á los jefes señores Cabrillo y Botín, para felicitarles. Fué una felicitación merecidísima que honra á ambos Cuerpos.

OTRAS NOTICIAS DEL SINIESTRO

Cerca de las once de la noche terminó el incendio. Los bomberos, completamente calados de agua, fueron recogiendo el material y trasladándole al parque respectivo.

Era una pena y desconsolaba el ánimo más insensible ver á los bomberos regresar con las ropas caladas, con el calzado roto. De haber estado el alcalde y los concejales contemplándoles, se hubieran avergonzado de corresponder tan mal con quienes tan bien se portan.

Fué preciso, para formar el retén que había de permanecer toda la noche al cuidado del edificio siniestrado, por si el incendio se reproducía, enviarles á sus casas á cambiarse de ropa, los que tenían con qué reemplazarla.

En el lugar del suceso se personaron también los arquitectos municipales don Ramón Lavín Casalís y don Gonzalo Bringas, quienes, con sus disposiciones técnicas, contribuyeron también á la rápida extinción del siniestro.

Este, sin duda alguna, ha sido uno de los más imponentes registrados en esta población en los últimos años, y de no haber sido por el arrojo denodado de los bomberos hubiera tenido caracteres de catástrofe.

De haber soplado el viento de la noche anterior, ¡quién sabe lo que hubiera sucedido!

Seguramente esta sería entonces hora de tristes lamentaciones.

Un hombre atropellado y muerto por un automóvil.

A las ocho de la noche del domingo venía en dirección á Santander, por la carretera de Peñacastillo, el automóvil 1.984-B., conducido por el chofer Jesús López Bárcena.

Al llegar el coche á la curva que hay frente á la finca de la Remonta, atropelló á un individuo que caminaba en la misma dirección que el automóvil y que, al parecer, titubeó ante la proximidad del vehículo.

Los ocupantes de éste, al darse cuenta de la desgracia, se apearon del coche y recogieron al sujeto atropellado, conduciéndole inmediatamente á la clínica del practicante don Faustino Cavadas, para prestarle los primeros auxilios.

Desgraciadamente, estos fueron innecesarios, porque el desgraciado sujeto había dejado de existir, probablemente á consecuencia de haber sufrido, al caer, la fractura del cráneo.

De la desgracia se dió cuenta al Juzgado de guardia de esta capital, que era el del distrito del Oeste, personándose en el lugar del suceso, compuesto por el digno juez suplente don Vicente Mosquera, el activo secretario don José Fernández y el alguacil señor Cabezón.

El Juzgado comenzó á instruir las diligencias oportunas, procediendo á la identificación de la víctima del atropello, que resultó ser Pablo Enrique Gijón, de cuarenta y nueve años, casado, con domicilio en Peñacastillo, barrio del Castro.

El cadáver fué conducido al depósito del Hospital de San Rafael, para practicarle la diligencia de autopsia.

La autoridad judicial decretó la detención del conductor del coche causante de la desgracia y su ingreso en la cárcel.

El automóvil quedó depositado en un garaje.

* * *

Con motivo de este triste suceso, se repitió el domingo el lamentable hecho de que el Juzgado tuviera que trasladarse andando al pueblo de referencia. Esto debe evitarse. No es justo que por una injustificada determinación adoptada por un anterior alcalde se vea el Juzgado obligado á trasladarse á pie á Juzgado obligado á trasladarse á pie á grandes distancias, por habérseles privado de un derecho que les corresponde, como es el de que se les facilite vehículo para estos menesteres.

Leyendo la Prensa extranjera

LAS AERONAVES GIGANTES

Londres, 8.—El contrato firmado por la Aeronáutica británica y una Compañía para la construcción de un dirigible gigante, de una capacidad de cinco millones de pies cúbicos, será, según se dice, el punto de partida de un plan que tiende á dar á Inglaterra la superioridad en la posesión de navíos aéreos más ligeros que el aire.

La reparación completa del rígido "R-33" ha comenzado y se espera que esta aeronave pueda emprender en la primavera próxima un primer vuelo de ensayo de la Gran Bretaña á Egipto, experiencia que servirá para establecer un servicio aéreo permanente entre la madre patria y sus colonias.

Grandes talleres y un hangar gigantesco están actualmente en construcción en Cardington. Se juzgará de las dimensiones de este hangar con el dato de que la catedral de San Pablo cabría dentro de él holgadamente.

Los dirigibles destinados á asegurar los servicios interimperiales estarán construídos para los comienzos del 1927 y el costo de cada aeronave ascenderá á 250.000 libras esterlinas.

LOS CARIÑOS FRATERNALES

Grenoble, 8.— En Saint Ismier, dos hermanos, que habían vuelto á su país después de hacer una fortuna en América—Román y Julio Drevon, de cincuenta y tres y treinta y tres años—riñeron ayer violentamente.

El mayor, sobrexcitado, disparó dos tiros de escopeta contra su hermano, hiriéndole en el lado derecho y destrozándole el brazo. Después, Román fué á incendiar su granja y amenazó con un revólver á quienes se le acercaban. Los gendarmes lograron detenerle.

El herido fué transportado á una clínica de Grenoble. Su estado es grave.

UN VIAJERO QUE ES VIAJERA

Lyón, 8.—Al llegar á la estación de Lyón-Perrache un expreso procedente de París, un joven elegante, que viajaba sin billete, fué conducido á la oficina del comisario especial.

Al preguntársele cuál era su estado civil el viajero se turbó y acabó por confesar ¡que era una viajera! Dijo que se llama Rosa Saganon, que es de Marsella, de veintisiete años, acróbata, y que usa el traje de hombre porque es más práctico para viajar.

—Así, dijo, no me importunan los galanteadores.

La viajera, que quedó en libertad, será castigada por infracción de las disposiciones relativas á los ferrocarriles.

ESPAÑOLES DETENIDOS

París, 9.—Con fecha de ayer, 8, telegrafían á "Le Matin":

Perpignan. — Desde el lunes último han llegado á Perpignan muchos españoles residentes en diversas localidades de Francia, principalmente en París, Lyón, Saint Etienne, Marsella, Nancy, Orleans, Rouen, Burdeos, Toulouse, Nimes, Montpellier y Beziers.

Varios grupos de estos españoles, pertenecientes á todas las clases de la sociedad, han franqueado ya la frontera, hasta cuyas proximidades han sido transportados en autocars y en taxímetros. A los servicios de seguridad, de la policía especial y de la gendarmería les ha sorprendido este raro movimiento de viajeros sospechosos. Se ha efectuado algunas detenciones en Cerbere, en Perthus, en Bourg-Madame, en Banyuls-Sur-Mer y en Elne. Los individuos detenidos tenían en su poder varias brownings.

Las indagaciones hechas han dado por resultado el descubrimiento de algunos depósitos de armas y de municiones. La Seguridad general ha transmitido por telégrafo instrucciones muy severas á los puestos de la frontera. Los gendarmes han detenido en Banyuls-Sur-Mer á once individuos sospechosos. Una vez identificados, nueve de ellos fueron puestos en libertad por no hallárseles ningún arma. Y han quedado detenidos los individuos llamados Espada, Clemente, nacido en Lucode-Bourgon (España) y Benito Estrada, natural de Chilches (España).

A estos "indeseables" se les encontró dos brownings y algunos cargadores, como también un gran número de cartuchos, la mayor parte de un calibre superior al de sus armas, lo que hace suponer que estos proyectiles pertenecían á sus compañeros. También llevaban folletos y periódicos anarquistas, uno de ellos, escrito en castellano, impreso en París.

Ayer fueron detenidos en la estación de Perpignan Agustín Barrientos, de veintiún años, natural de Bejan, procedente de París; Antonio Gómez, de veinte años, natural de Benaguarcil; Alejandro Prats, de veintiséis, de Barcelona; Agustín Manuel, de veinticuatro, de Figueras; Francisco Carceller, de veinticuatro, de Sabadell, y Vicente Hernández, de veintitrés, de Zaragoza.

Alejandro Prats y Agustín Manuel han confesado que estaban dispuestos á tomar activa parte, "si la ocasión se presentaba", en un complot contra el Gobierno español.

COTIZACION LOCAL

FONDOS PUBLICOS

Obligaciones del Tesoro, emisión de 4 de noviembre de 1923, á cuatro años, 17.000 pesetas, á 100,70.

Idem ídem ídem, á un año, 30.000 pesetas, á 100,85.

Cédulas del Banco Hipotecario de España, 5 por 100, 10.000 pesetas, á 98,50.

OBLIGACIONES

Ferrocarriles Norte: Asturias, Galicia y León, nacionalizadas, 3 por 100, 5.500 pesetas, á 63,65.

Idem Villalba á Segovia, especiales, 4 por 100, 5.000 pesetas, á 78,10.

Idem Valencianas, 5 y medio por 100, 31.000 pesetas, á 95,60.

Idem Madrid, Zaragoza y Alicante, B, 4 por 100, 6.000 pesetas, á 76,50.

Idem ídem ídem, B, 4 por 100, pesetas 50.000, á 67,50.

Santander, 10 de noviembre de 1924.—El adjunto de turno, ALEJANDRINO F. CARCABA.

¡¡GANADEROS!!

Efectos sorprendentes en toda clase de ganados, lo mismo en el vacuno, cerda, mular y caballar, que en el lanar y gallinas, que ponen doble, se desarrollan, engordan y comen mejor. 3'50 pesetas kilo. Sólo se consigue con FOSFOFERROSA ó ENGORDE CASTELLANO LIRAS. Venta en Santander: Díaz F. y Calvo, Blanca, 15, y Pérez del Molino y Compañía, plaza de las Escuelas.—En Reinosa: farmacia de los señores Alonso y Morante y farmacia de Reocín de los Molinos.—En Torrelavega: farmacias de Hijos de A. Cacho, Antonio Cayón, José Cobo y Luis Matesanz.—En San Vicente de la Barquera: don V. Velarde.—En Llanes: Benito Baj, droguería.— En Comillas: farmacia de Hijos de Villegas. — En Rotes: farmacias de Soberón y Romualdo González.

-MILO-

HARINA DEXTRINADA MALTEADA

Sin adición de leche ni azúcar. Producto dietético en las afecciones gastro-intestinales. Recomendado por las autoridades médicas del mundo entero.

De venta en las principales farmacias y droguerías.

Folletos gratis á quien lo solicite de la SOCIEDAD NESTLE A. E. P. A. Delegación de Santander, Daoiz y Velarde, 1; ó á

SOCIEDAD NESTLE A. E. P. A.

Gran Vía Layetana, 41.-Barcelona

Afecciones de los Riñones

Los riñones son la causa de no pocas molestias y sufrimientos, los cuales pueden ser curados y prevenirlos tomando las Píldoras De Witt. He aquí una prueba convincente.

Sr. Castro, (de una fotografía)

D. A. Castro, Paseo Estación 7, de Manzanares, escribe:—

"Durante cinco años interminables sufrí verdaderos tormentos causados por afecciones en los riñones, pero cuando hice la prueba de las Píldoras De Witt, poco tardé en hallar alivio. Tan sólo llevo empleados dos frascos de píldoras, pero me siento completamente curado, y es para mi una gran satisfacción poder recomendar este medicamento a otras personas que todavía sufren."

En las Píldoras De Witt o en su composición no hay secreto alguno. Su fórmula está impresa en todas las cajitas y su farmacéutico o médico le indicará que su composición es apropiada para personas jóvenes y de edad avanzada y que no puede menos que producir resultados beneficiosos.

Para aliviar dolores en la espalda o en los miembros, para reducir articulaciones hinchadas a su tamaño normal, para limpiar el cuerpo de materias perjudiciales y venenosas y finalmente para fortalecer el sistema intestinal y mejorar el funcionamiento de los órganos urinarios, no hay otro remedio que pueda compararse con las Píldoras De Witt. Miles de personas han sido

CURADOS POR PÍLDORAS

DE WITT

para los Riñones y la Vejiga, de fama mundial para la cura de Reumatismo, Dolores de espalda, Lumbago, Afecciones de los riñones, Arenilla y Cálculos. Se recetan para afecciones urinarias y debilidad en las funciones, tanto para caballeros como para señoras. Las Píldoras legítimas pueden ser adquiridas al precio de Ptas 4,25 por frasco conteniendo 40 píldoras o de Ptas. 7,75 por frasco conteniendo 100 píldoras—con estas últimas se realiza una gran economía—y pueden obtenerse en las farmacias que se indican al pie, o bien, caso de tropezar con dificultades, dirigiéndose a Píldoras De Witt, Valencia 233, Barcelona.

Las Píldoras De Witt se venden y se recomiendan por: Viuda de Avendaño, farmacia, Ampuero; farmacia de Asenjo, Astillero; Mariano Martínez, farmcéutico, Laredo. En Santander: F. Díaz Calvo, Blanca, 15; Estrada Conde, Molnedo, 2; farmacia Salgado, Atarazanas, 19; García Gavilán, Méndez Núñez, 2; Dr. Mateo, Martillo, 4; Pedro Matorras, San Francisco, 22; Pérez del Molino y C.ª, Plaza de las Escuelas; Miguel Ortiz, Burgos, 32; Carlos Ruíz Zorrilla, Amós de Escalante, 6; J. Ruíz Zorrilla, Plaza Vieja, 2. Viuda de Zamanillo, Atarazanas, 2. En Torrelavega: A. Ceballos, farmacéutico, Fernández S. Abascal, Mayor, 7; farmacia de Herrero.

Cuando Las Hijas Muestran Abatimiento E Indiferencia

LAS madres debieran dar pasos inmediatos para corregir el delicado mecanismo femenino que se ha descompuesto.

El Compuesto Vegetal De Lydia E. Pinkham — maravilloso remedio para las dolencias propias de la mujer —ha sido transmitido de madre a hija por más de cincuenta años.

Para la irregularidad de la menstruación, nerviosidad, dolores en la espalda y en la cintura, tome—el

3

Está nerviosa?

"A menudo me ausentaba de la escuela debido a mis nervios. Ahora, después de tomar el Compuesto nunca estoy ausente de la escuela. Yo recomiendo el Compuesto a mis amigas."

Isabel Cabrera
Acosta No. 2,
Maguabo, P. R.

Compuesto Vegetal De Lydia E. Pinkham

LYDIA E. PINKHAM MEDICINE CO., LYNN, MASS.

YODALGON

JARABE RECONSTITUYENTE Y DEPURATIVO

Combate con éxito el Linfatismo, Escrofulismo, Paperas, Obesidad, Eczemas, Arterio-esclerosis y Enfermedades de la piel.

De venta: Farmacias y droguerías.

MÉRIDA, Sastre

Nueva sastrería instalada en Becedo, número 1, principal.

PERFECCIÓN Y ECONOMÍA

(Se admiten géneros para hechuras)

Persona de solvencia

se hace cargo de arrendamiento y administraciones de toda clase de fincas en la Habana (Cuba). Francisco Amézcua, General Lee, 5, Víbora.—Habana, (Cuba).

Sal superior

Triturada menuda, por vagones, 40 pesetas tonelada.—Adolfo Vallina.

ROYALTY

GRAN HOTEL — CAFE — RESTAURANT de JULIAN GUTIERREZ

Máquina americana "Omega" para la producción del Café Express.—Mariscos variados.—Servicio elegante y moderno para bodas, banquetes, etc.

Plato del día: Pastel de ternera á la Perigordina.

Relojería SUIZA

Relojes de todas clases y formas en oro, plata, plaqué y níquel.

RAMOS DE ESCALANTE, número 4.

Dr. JOSE F. COTERO

OCULISTA

De regreso de Madrid, reanuda su consulta.

HOMBRES

faltos de energías, nervioso-musculares, impotentes, gastados por abusos de Venus, solitarios, alcohólicos, pesares, estudios, etc., viejos sin años, recobrarán las fuerzas de la juventud con el VIGOR SEXUAL KOCH, de uso externo. El VIGOR SEXUAL KOCH se vende en las boticas bien surtidas del mundo. Si desea determinar el grado de DEBILIDAD pida a la CLINICA MATEOS, GRAFICO SEXUAL, y lo recibirá gratis Arenal, 1, 1.º, MADRID (España), es por correo, reservadamente.

Cal, Teja y Ladrillo

Pídase directamente a la fábrica LA COVADONGA, Muriedas.—Teléf. 15-04.

M.E.C.D. 2017

NUESTRA INFORMACION TELEFONICA

EL DIRECTORIO HA DENEGADO LA SUPRESION DE LA CENSURA SOLICITADA POR LOS PERIODISTAS ESPAÑOLES

Los sucesos de Barcelona y Vera responden á un plan tramado en el extranjero.

El marqués de Magaz dice que el Directorio será inflexible con los autores de los atentados.

Los reos de Barcelona fueron ejecutados ayer.

DESPACHANDO CON EL REY

Madrid.—Esta mañana fué á Palacio, para despachar con el Rey, el presidente interino del Directorio, quien, á la salida, confirmó que á las siete de la mañana habían sido ejecutados en Barcelona los procesados por haber dado muerte al guardia de Seguridad Bruno López.

PARA LA CONSTRUCCION DE ESCUELAS

En las Presidencia se dijo al mediodía á los periodistas que por el subsecretario de Instrucción pública había sido últimado un decreto para la construcción de 254 escuelas.

DOS CREDITOS PARA GUERRA

También se dijo que un día de estos se firmará la concesión de dos créditos extraordinarios para Guerra, uno de 4.612.097 pesetas, con destino á gastos de acuartelamiento, y otro de 893.252 para material de Intendencia.

JULIAN GIL SASTRE.—Gran surtido en trajes y gabanes. Hechuras y forros desde 50 pesetas.—Ruamenor, 3, 2.°, dcha.

NO SE CREARA LA ADUANA DE MADRID

Se asegura que el Directorio ha denegado desestimar la instancia pidiendo la creación de la Aduana central.

LA CONTESTACION DEL DIRECTORIO A LOS PERIODISTAS

En contestación al escrito que la Federación de Asociaciones de la Prensa elevó al Directorio solicitando el levantamiento de la previa censura, se ha facilitado en la Presidencia la siguiente nota oficiosa:

"Importa al Directorio recoger cuanto antes las manifestaciones contenidas en el escrito dirigido por la Federación de Asociaciones de la Prensa, para declarar en primer término que la aspiración de que sea levantada la previa censura, solicitada ahora en forma explícita y corporativa con la nota de la Federación de Asociaciones de la Prensa, era del dominio público merced á haber sido divulgada razonadamente en multitud de artículos, consentidos por esa misma censura cuya desaparición se reclama.

A su advenimiento al Poder, el Directorio tuvo el firme propósito de destruir los viejos organismos políticos, no por odio á las personas, sino por los procedimientos que regían á los antiguos partidos, subdivididos en forma tal que por no encontrar vocablos en el Diccionario para designarlos, tuvieron que acudir al apellido de sus jefes ó al nombre de los órganos periodísticos á que—salvo contadas excepciones de independencia—se habían adscrito con vínculos indestructibles.

Triunfante el movimiento de 13 de septiembre y abatidos con estrépito sus prestigios de orientadores por expreso y evidente deseo nacional, hubiera sido inocente dejar á los periódicos órganos de estas fracciones ó partidos la absoluta libertad para la defensa de aquéllos, puesto que esto hubiera entorpecido la acción del Gobierno, hasta quebrantar al Directorio antes de que éste preparase el órgano necesario que ha de continuar la regeneración del país.

Cuantos componen el Directorio desean, como el que más, no sólo el restablecimiento de la normalidad periodística, sino también el de todas las garantías constitucionales; pero tiene contraídos deberes para con la patria, y contra su propio sentir ha de mantener dichas reglas de excepción, para poder llevar á cabo con la libertad necesaria los deberes que han contraído con la opinión sana del país.

Así, pues, sin desdeñar la petición que nos ha hecho la Federación de Asociaciones de la Prensa, y reconociendo con lealtad que ésta es una de las instituciones indispensables en todo pueblo civilizado, pues casi siempre recoge las palpitaciones de la nación para hacerlas llegar á los Poderes públicos, en la hora presente no se puede llegar á la libertad solicitada sin exponernos á que la opinión pueda desviarse en la apreciación de los problemas que la nación tiene planteados.

La censura no ha colocado en trance tan grave á la Prensa que haya determinado la suspensión de las tres publicaciones á que dicho documento se refiere, cuyas verdaderas causas había que buscarlas en motivos ó dificultades surgidas antes de hacerse cargo del Gobierno el Directorio."

Para que os duren mucho vuestros trajes, vestíos en **La Tijera de Oro**
NOVEDADES EN PAÑERIA
:: Negros y azules garantizados ::

EL PRESIDENTE TIENE POCAS NOTICIAS

A las cinco de la tarde, como de costumbre, llegó á la Presidencia el marqués de Magaz.

—No tengo noticias de Marruecos—dijo á los periodistas, que le rodearon en cuanto entró—, y por lo que respecta á la Península, no ocurre nada de particular.

—Se ha comentado mucho el discurso que ha pronunciado usted en el Congreso de oleicultura—le dijeron los reporteros.

—¿Mi discurso? Yo no he pronunciado un discurso. Sólo he dicho cuatro palabras.

—Lo que se comenta no es la cantidad, sino la calidad.

—¡Ah!—exclamó el marqués de Magaz encogiéndose de hombros, y, sonriendo optimista, subió al ascensor sin añadir más palabras.

VISITAS Y CONFERENCIAS

Antes de celebrarse el Consejo recibió el marqués de Magaz varias visitas, figurando entre las más importantes la del ministro de Checoeslovaquia, y una Comisión de Vilaseca de Sagra, que fué á hablarle de asuntos locales.

Con el presidente interino del Directorio estuvieron conferenciando el subsecretario de Estado y el general Muñoz Cobos.

Al general Nouvilas le visitó una Comisión de fuerzas vivas de Valdepeñas, para tratar de algunos asuntos referentes á aquella población.

EL CONSEJO

Los vocales del Directorio quedaron reunidos en Consejo, en la Presidencia, á las siete de la tarde.

La reunión duró hasta las diez de la noche.

A la salida no hicieron manifestación alguna á los periodistas ninguno de los generales.

Fué encargado de facilitar la referencia oficiosa el jefe de la Oficina de Información de la Presidencia, teniente coronel Rico, quien comenzó diciendo que al Consejo habían asistido los subsecretarios de Guerra, Fomento y Hacienda, quienes dieron cuenta de expedientes relativos á sus respectivos departamentos y que carecen en absoluto de importancia.

Refiriéndose á Marruecos, dijo que las noticias recibidas dan cuenta de que ayer se emprendió, por las columnas de los coroneles González Carrasco y García Bolix, al mando del general Riquelme, la operación sobre las posiciones de Tefer y Meserah, que habían sido abastecidas antes.

El temporal había impedido estos días todo movimiento y no había podido terminarse la operación, que comenzó con el abastecimiento aludido, y se suspendió mientras se llevaban á cabo otros movimientos.

Ayer, y no obstante continuar el temporal, avanzaron nuestras tropas, que dieron pruebas del más elevado espíritu y de una bizarría digna del mayor encomio.

El enemigo, que se oponía al avance, fué duramente castigado, causándole muchos muertos y cogiéndosele prisioneros con armamento.

Nuestras bajas no llegaron á sesenta, siendo casi todas de Regulares y del Tercio.

Hoy continuó la operación, llegando las columnas á Tefer y Meserah, sin ser hostilizadas por el enemigo.

Por el contrario, de algunos aduares se presentaron los indígenas á someterse, lo que da idea del castigo que sufrieron ayer los rebeldes.

La columna del general Saro, que ha operado en el Fondak, ha tenido algunas bajas.

Entre los hechos más salientes llevados á cabo ayer figura la incursión hábil y audaz efectuada por la mejala número 2, en el sector de Tafersit.

Después de rodear una posición enemiga, la atacaron y les hicieron á los que la defendían doce muertos, cogiéndoles 19 prisioneros, con los fusiles respectivos, efectos, etc.

Dr. Llerandi García
Especialista en enfermedades del ESTÓMAGO, HIGADO, INTESTINOS, RECTO y ANO.
RAYOS X — MEDICINA GENERAL
Consulta de 11 á 1 y de 3 á 5.—Teléf. 603.
Peso, 9, esquina á Lealtad.

LERROUX, A ALHAMA

Ha salido para Alhama de Aragón el señor Lerroux, que pasará varios días en aquella estación termal.

FIRMA REGIA

Hoy han sido firmados por el Rey los siguientes decretos:

De Marina.—Concediendo la gran cruz del Mérito Naval, con distintivo blanco, á don Francisco Bostueno y al vicepresidente de la Junta de Obras del Puerto de Barcelona.

Ascendiendo al empleo inmediato al capitán de corbeta, don José Flórez, y al capitán de fragata, don Andrés Freire.

De Gobernación.—Concediendo la segregación de un Ayuntamiento de la parroquia asturiana.

EL PRIMERO DE LA CARRERA CICLISTA

Madrid.—En la carrera ciclista de los cien kilómetros, ha llegado en primer lugar Telmo García, que ha empleado en el recorrido 3 horas, 25 minutos 20 segundos y 2/5.

En el Congreso de Oleicultura.

INTERESANTE DISCURSO POLITICO DEL MARQUES DE MAGAZ

Madrid.—A las once de la mañana de ayer se celebró en el Ministerio de Fomento la inauguración del Congreso de Oleicultura.

Pocos minutos antes de las once llegó el Rey, acompañado del marqués de Bendaña.

Fué recibido por el marqués de Magaz, vicepresidente del Consejo de Economía Nacional, subsecretarios de Fomento y del Trabajo, presidente de la Cámara de Comercio y delegados al Congreso.

A las once y diez dió comienzo el acto.

En la mesa presidencial tomaron asiento, á la derecha de don Alfonso, el marqués de Magaz, subsecretarios de Trabajo y de Fomento y marqués de la Frontera, y á la izquierda, el vicepresidente del Consejo de Economía Nacional, señor Castedo; don Carlos Prats, conde de Altea y señor López Muñoz.

El señor Castedo pronunció un breve discurso. Agradeció la presencia del Rey y del marqués de Magaz, que prueba—dijo—toda la importancia que ha concedido el Directorio á este problema; expuso la trascendencia que tiene para España el aumento y perfeccionamiento de la producción de aceites y detalló y explicó las aspiraciones de los olivareros.

En el Congreso se estudiarán dos grandes cuestiones: la del abastecimiento y distribución de los aceites y las compensaciones para la exportación.

Le contestó el marqués de Magaz, quien comenzó diciendo que el problema aceitero le interesa mucho al Directorio. El Gobiérno estudia esta cuestión con el mayor detenimiento y procura resolverla con acierto. Para ello se rodea de hombres laboriosos, inteligentes y patriotas, como lo sois cuantos concurrís á esta asamblea.

Nosotros queremos—añade—el engrandecimiento de España, y por ello luchamos.

Esta conducta nuestra contrasta rudamente con la de los intelectuales que se dedican á sembrar la alarma y con la de los políticos que ponen toda clase de dificultades al desenvolvimiento pacífico de la obra del Gobierno.

Por su parte, los catalanistas hacen coro á nuestros enemigos y están adoptando una actitud suicida.

Aun hay algo peor, y es la execrable actitud en que se han colocado elementos que, en nombre de la libertad, que no comprenden y que no sienten, organizan bandas trágicas con detritus de la guerra y de las luchas sociales, y las envían á España para promover la revolución social.

UN BUEN VINO
RIOJA ROMERAL

Este es un delito de lesa patria, y más en estos momentos, en que el general Primo de Rivera combate en Marruecos al frente del Ejército y está estudiando la resolución del problema.

Hay que acabar con esa gangrena, con ese cáncer social.

Rotos los diques de la legalidad por los sindicalistas y los anarquistas, el Directorio no puede perder un sólo instante la serenidad, y hará frente á las circunstancias. No se dejará llevar por una mala entendida piedad—añade—y será severo con los enemigos de la patria y del orden social.

En los últimos párrafos de su discurso, que ha causado mucha impresión, el marqués de Magaz pidió la colaboración de todas las clases sociales para hacer una España grande.

El presidente interino del Directorio declaró abierto el Congreso, retirándose entonces con el Rey, en medio de los aplausos de los delegados y del escaso público que asistió al acto.

El Congreso designó las secciones y señaló las materias de que se ha de tratar en la sesión de por la tarde, levantándose la sesión.

EN LA ACADEMIA DE JURISPRUDENCIA

A las cinco de la tarde se celebró en la Academia de Jurisprudencia la primera sesión del Congreso de Oleicultura.

Ocupó la presidencia el señor Castedo, que tuvo que marcharse poco después de comenzar la sesión, por haber recibido un telegrama en que se le daba cuenta de la muerte de un hermano suyo.

Hicieron uso de la palabra varios oradores.

El señor Flores pronuncia un discurso, y como se extiende en consideraciones ajenas al asunto que se debate, es llamado al orden por la presidencia.

El señor Flores se lamenta de que sus palabras puedan herir susceptibilidades.

Las últimas palabras del orador dan lugar á un incidente.

El señor Cachoul, del Sindicato de exportadores de Tarragona, recuerda la solicitud que sus representados dirigieron al Gobierno; pero advirtiendo que en ella no se perjudicaba á nadie.

Nosotros—añade—continuamos opinando en el orden técnico que el Gobierno no debe intervenir en si los precios son bajos ó altos.

El marqués de Cabra se muestra partidario de la exportación. Entiende que debe buscarse una fórmula que solucione el problema, y continúa insistiendo en que debe defenderse la exportación.

El orador es interrumpido por algunos asambleístas.

Toman parte en el debate otros oradores, y se levanta la sesión.

PARA LA **TOS**
Caramelos pectorales CENARRO
(al eucalipto y pino). Desinfectan el aparato respiratorio. Caja, 35 y 70 céntimos.
En farmacias y droguerías.

Los sucesos de Vera del Bidasoa.

EL ALGUACIL BERSARASANI

Pamplona.—A las dos de la madrugada del viernes el alguacil del Ayuntamiento de Vera del Bidasoa, Enrique Bersarasain, oyó rumor de voces y pisadas. Extrañado, se asomó á la ventana y vió pasar un grupo de más de cuarenta personas.

En el acto dió aviso al cuartel de la Guardia civil.

Poco después oyó un nutrido tiroteo, y viendo caer á los guardias, corrió á avisar á más fuerzas.

ERNESTO GONZALVO
Aparato digestivo.-Rayos X
Paseo de Pereda, 5.—Teléfono núm. 727
Horas de consulta: de 11 á 1 y de 3 á 5.

LA AGRESION

La pareja se componía de un cabo y un soldado.

Al dar el alto al grupo, partieron de éste varios disparos y el cabo cayó muerto, con un balazo en el corazón.

El guardia caló la bayoneta y luchó cuerpo á cuerpo. Cayó herido y fué arrastrado al río, donde le remataron.

Tenía nueve balazos á quemarropa y partida de un balazo la hoja del machete.

En la refriega pudo herir á uno de los agresores.

Al ruido de los disparos acudió una pareja de carabineros, que mató á uno de los agresores y detuvo á otro.

Se avisó por teléfono desde Irún á los puestos inmediatos y se pusieron en movimiento todas las fuerzas de la Guardia civil y de Carabineros.

MUERTOS Y HERIDOS

En los diferentes tiroteos resultaron muertos el cabo Julio de la Fuente y el Guardia civil Areliano Ortiz Madrazo, que dieron el alto al grupo; luego resultó herido un carabinero.

De los agresores fueron muertos por los carabineros Luis Naveira, de veintiséis años, de Coruña, y Abundio Riaño, y heridos Bonifacio Manzanedo y Enrique Gil Gallar, de Burgos, y Pablo Martín Sánchez, de Bilbao. Todos ellos son anarquistas. Su estado es gravísimo.

Los agresores, según ha podido comprobarse, formaban un grupo de 75 individuos. Procedían de Francia. Entraron por la aldea francesa de Pont Lharrun.

DETENCIONES

El grupo se deshizo en cuanto los agresores se dieron cuenta de que iban á ser perseguidos. Escaparon en todas direcciones. Por esto han podido ser detenidos Julián Santullán Rodríguez, ex guardia civil, de Navarra; Julián Fernández Revert, de diez y nueve años, alavés; Francisco Lluch Alberdi, de Oviedo; Casiano Alonso, de Zamora; José Antonio Vázquez Bouza, de Coruña; Leandro Fernández Gutiérrez, Angel Fernández Herrero, Justo Valfranco y Anastasio Iriarte Gómez. Este último es de Cáceres.

Se sabe que en Lesaca hay otros tres detenidos, cuyos nombres se ignoran.

El total de los detenidos en Vera, hasta anoche, era de 17.

Veinte de los agresores lograron burlar la persecución é internarse en Francia. Uno de ellos fué arrollado y muerto por un tren.

En Saint Pie los gendarmes detuvieron á diez de los internados y en San Juan de Luz se apresó á nueve.

PRACTICANDO REGISTROS

Vera.—Durante la tarde del sábado se practicaron numerosos registros en diversos puntos de la frontera, habiendo realizado con gran actividad estos trabajos fuerzas de la Guardia civil y Carabineros.

En Larrasu, cerca de la frontera de Francia, dos sujetos que vieron á una pareja de carabineros, huyeron velozmente haciendo disparos.

LLEGADA DE AUTORIDADES

Vera.—A las once de la mañana llegaron á esta localidad el gobernador de Navarra y el obispo de la diócesis, siendo recibidos por las autoridades y el vecindario.

FUNERALES Y ENTIERRO

Vera.—A las diez y media tuvieron lugar en la iglesia parroquial los funerales por el eterno descanso de los dos guardias, muertos en la refriega del viernes.

A continuación se efectuó el entierro.

Ambos actos constituyeron una imponente manifestación de duelo.

Los féretros iban cubiertos de coronas, que á los finados dedicaban sus compañeros, las Comandancias de la Guardia civil y Carabineros, el Ayuntamiento y otras Corporaciones.

El gobernador de Navarra pronunció un sentido discurso elogiando el comportamiento de los guardias muertos en el cumplimiento de su deber.

TRASLADO DE LOS PRESOS

Pamplona.—El domingo, de madrugada, fueron trasladados en autocamión, á esta capital, los detenidos en Vera de Bidasoa.

Todos los detenidos fueron conducidos á la cárcel, donde quedaron incomunicados.

Un capellán ha ido á visitarles á la prisión.

Todos los presos están abatidísimos y lloran. Diez de ellos son católicos y los otros no tienen religión.

EL CONSEJO DE GUERRA

Pamplona.—Aunque se creía que el Consejo de guerra comenzaría hoy, el acto no dará comienzo hasta mañana.

LAS DECLARACIONES

Pamplona.—Se ignora los términos en que han declarado los procesados, pero parece ser que algunos han manifestado que penetraron en Vera después de haberse reunido en Larrazu, línea fronteriza de Francia, donde les entregaron armas.

Uno de los detenidos parece ser que ha confesado los propósitos que abrigaban al atravesar la frontera.

Al parecer, dijo que vinieron engañados, por habérseles hecho creer que había estallado la revolución en España.

Procedían de diversos puntos de Francia y se concentraron en San Juan de Luz. Desde allí se dirigieron á la frontera, donde les facilitaron las armas.

Parece comprobado que el jefe principal de la cuadrilla era Luis Naveira, que fué muerto por los carabineros. Esta creencia parece corroborada por el hecho de que una vez muerto Naveira, los demás perdieron la unidad de acción y emprendieron la huída.

LOS QUE MAS SE DISTINGUIERON EN LA PERSECUCION

Vera.—Las principales figuras que intervinieron en este suceso persiguiendo á los sindicalistas—aparte del cabo de la Guardia civil Lafuente y el guardia Ortiz, que resultaron muertos en la refriega—fueron los carabineros Emilio Inos y Santos Paralart, que hicieron fuego contra los sindicalistas y mataron á Naveira, y el carabinero Pedro Prieto.

MAS DETENCIONES

San Sebastián.—La Policía ha trabajado activamente desde los primeros momentos para esclarecer el suceso, habiendo practicado ayer varias detenciones.

Los detenidos son los siguientes:

José Manuel López, de 20 años; Felipe Crespo, de 30, natural de Navarra; Diego Bocos; Inocencio Clemente, de 30, y un primo de éste, que era portador de una carta, en la que le decía su pariente que le indicara el camino que había de seguir.

Doctor FERNANDEZ PEREIRA
De las Universidades de Santiago y Nacional de Méjico. — Especialista en enfermedades del aparato respiratorio y secretas. — Medicina general. — Consulta de 11 á 1 y de 4 á 7.
BLANCA, NUMEROS 34 y 36, PRIMERO

LOS DETENIDOS EN SAN JUAN DE LUZ

San Sebastián.—Hemos podido averiguar los nombres de algunos de los detenidos en San Juan de Luz.

Estos se llaman Claudio González, de Villapando; Venancio Campo, natural de Reinosa; Veremundo Murillo, de Munízar; Emilio Cuevas, de Lenguillo; Juan Burgos, de Mugardos; Juan Díaz, de Francia, y Maximiliano Rodríguez, de Huesca.

Los detenidos, en número de 19, fueron trasladados á Bayona, para ser juzgados por la autoridad francesa por tenencia de armas.

Se cree que cuando cumplan condena serán expulsados á España.

LA EJECUCION DE DOS PROCESADOS

Madrid.—Por noticias particulares se supo esta mañana que á las siete fueron ejecutados en Barcelona los procesados Llácer y Montejo, acusados de haber dado muerte al guardia de Seguridad Bruno López.

LOS DETENIDOS EN PERPIGNAN

Perpignan.—Como consecuencia de la detención de 22 individuos españoles en esta población, dos de los encartados llamados Manuel Agusti y Alejandro Prat, han declarado con el mayor cinismo que se proponían cometer en España un atentado.

EL COMPLOT SE FRAGUO EN PARIS

Los detenidos en Francia han declarado que los 75 procedían de París y Burdeos.

El complot se fraguó en París. Desde el lunes fueron llegando por grupos á San Juan de Luz, donde, después de ponerse de acuerdo respecto á la forma de entrar en la frontera, emprendieron, en la madrugada del viernes, la marcha hacia Vera.

Todos disponían de pistolas y de muchas municiones.

Declararon que su tentativa estaba relacionada con los sucesos de Barcelona y las detenciones de Perpiñan y otras.

De MARRUECOS

MILLAN ASTRAY, A LA PENINSULA

Madrid.—Noticias que se reciben de Ceuta dan cuenta de que el coronel Millán Astray se halla muy mejorado y ha sido autorizado para abandonar el lecho.

Dentro de pocos días, si continúa la mejoría, el señor Millán Astray saldrá de Africa con dirección á la Península, proponiéndose trasladarse á Madrid para completar su curación.

CONFERENCIANDO CON RIQUELME

Larache.—El general Riquelme ha cumplimentado al duque de Guisa, aprovechando el paréntesis de calma que se ha abierto en las operaciones.

El capitán García Figueras ha conferenciado con el general Riquelme, para darle cuenta del estado del campo.

El tiempo ha mejorado bastante.

NOTAS PALATINAS

CUMPLIMENTANDO AL REY

Madrid.—Su Majestad el Rey recibió hoy en audiencia á los generales Bazán, Viñé, Garrido y Queipo de Llano; á los coroneles Urbano, Calderón y Kirpatrick, que fué á darle las gracias por el pésame que le envió por la muerte de su hijo, ocurrida recientemente en Africa; á los comandantes Garzón y Calvet, y al teniente Dorao.

VISITANDO A LOS HERIDOS

La Reina doña Victoria Eugenia, acompañada de la señorita de Loygorri, estuvo en el Hospital de San José y Santa Adela, visitando á los heridos de la guerra.

EL CUMPLEAÑOS DEL INFANTE DON CARLOS

Con motivo de ser hoy el cumpleaños del infante don Carlos, la Corte ha vestido de media gala.

DANDO EL PESAME

Los Reyes don Alfonso y doña Victoria han enviado el pésame al duque de Sotomayor, con motivo del fallecimiento del hermano de éste, el teniente de Caballería don Ignacio Martínez de Irujo, que perdió la vida en uno de los últimos combates de la zona occidental de Africa.

La Reina doña María Cristina, de la que es mayordomo mayor el duque de Sotomayor, ha telegrafiado desde San Sebastián á la familia del finado enviando su pésame.

La ejecución de los reos de Barcelona.

Barcelona.—El sábado, después de celebrarse el Consejo de guerra por la muerte del guardia de Seguridad en la refriega del viernes entre la Policía y los sindicalistas en las proximidades del cuartel de Atarazanas, fueron conducidos nuevamente á la cárcel los procesados José Llácer y Juan Montojo.

Iban en un auto de la Jefatura de Policía, escoltado por otro que conducía á ocho guardias de Seguridad armados con carabinas.

Los procesados fueron encerrados en dos celdas de las destinadas á menores de edad.

La puerta de las celdas permanecía abierta constantemente, dando guardia parejas de Seguridad, que se relevaban cada hora.

Llácer comió el rancho y á Montejo le sirvieron algunas viandas que le habían llevado sus hermanos, y que comió con apetito.

CORDERO ARRONTE
MEDICO
Especialista en enfermedades de niños.
Consulta de 11 á 1.
PAZ, número 2, tercero. — Teléf. 1024.

EL VERDUGO

A mediodía llegó á la cárcel el ejecutor de la justicia, que comenzó á hacer sus siniestros preparativos.

ANGUSTIOSA ESPERA

La mañana del domingo la pasaron los procesados aguardando noticias relativas á su indulto, con ansiedad infinita.

Sus defensores les visitaron varias veces, y al verles llegar se pintaba en sus rostros la angustia de la espera, y la voz apenas era perceptible cuando preguntaban si se sabía algo acerca del indulto.

A medida que iba avanzando el día se daban cuenta de que habría perdón.

Una de las veces dijo Montejo, dando á entender que ya no habría salvación para ellos:

—Esto ha terminado. Para nosotros no hay perdón; pero ya que hay que morirse, lo mismo da morir en un palacio que en el patíbulo.

SE LES COMUNICA LA SENTENCIA

A las diez de la noche se comunicó á los reos la sentencia de muerte.

Al oirla sufrieron una impresión tremenda.

A Llácer le dió un vahido.

Montejo, aunque intensamente pálido, y con un ligero temblor nervioso tereza, á recibir los auxilios espirituaque le recorría todo el cuerpo, se mostró más dueño de sí mismo. Pudo dominarse y recuperar pronto la serenidad, y dijo:—Es la justicia de los hombres. Hay que resignarse.

EN CAPILLA

Los reos fueron trasladados á las celdas 2 y 4 de políticos, en las que se habían instalado las capillas.

Montejo agradeció el interés que tomaba el capellán por convertirle. Se permitió á las hermanas que le visitaran. Fué una escena desgarradora, que impresionó vivamente á cuantos la presenciaron.

Llácer se negó terminantemente á que le hablaran de religión.

Se negó en absoluto, y con gran entereza á recibir los auxilios espirituales é hizo quitar de la celda el Crucifijo.

Desde las cinco á las seis de la mañana se estuvieron diciendo misas.

Montejo confesó y comulgó y oyó la misa devotamente.

Llácer estuvo escribiendo una carta para su esposa, encargando que no se le diera á ésta antes de ocho días, pues no sabía nada de lo que á él le había ocurrido y se hallaba en un pueblo que ahora celebraba sus fiestas.

LA EJECUCION

A las siete y cuarto de la mañana fué ejecutado el reo José Llácer.

La sentencia contra Juan Montejo fué cumplida á las siete y cuarenta.

El cadáver del primero de los ajusticiados fué llevado al cementerio en un furgón.

El de Montejo fué reclamado por los hermanos del reo, quienes dispusieron el entierro, que se efectuó á las ocho de la mañana y sin acompañamiento de ninguna clase.

M.E.C.D. 2017

LOS PARTIDOS DE CAMPEONATO

El Racing Club vence al Unión Club por nueve tantos á dos.

La Gimnástica vence á la Unión Montañesa, y el Muriedas y el Eclipse empatan.

TENIA QUE SUCEDER... Y HA SUCEDIDO

El encuentro jugado el pasado domingo y que proclamó, de una manera indiscutible, el triunfo del Real Racing Club sobre el equipo de la misma serie que mejor puntuación lleva en el presente campeonato, prueba, de una manera irrefutable é inconcusa, la superioridad del once racinguista.

Lo que ha sucedido... tenía que suceder. El Real Racing Club comenzó el campeonato—ya lo hemos dicho muchas veces—con sus líneas dislocadas, con sus jugadores desentrenados. Esta fué la causa de aquellos resultados que no satisfacían á los aficionados exigentes, en los primeros encuentros; pero en cuanto sus equipiers se han compenetrado del juego y se han consolidado sus líneas, el equipo racinguista ha ido mejorando en forma, y, cuando la segunda vuelta se ventile, los resultados serán inesperados é ilógicos, si se les compara con los actuales.

Esto no debe extrañar ni debe sorprender. Es consecuencia natural. Lo que no sería natural, lo que no encontraría explicación posible á los ojos de la afición es que el equipo racinguista, con sus años de existencia, con su historia brillante, en temporadas, de triunfos continuados, fuese derrotado por equipos que no son, que no pueden ser de su categoría, porque el ascenso en el fútbol—exceptuando los casos de jugadores aislados—sólo se conquista con muchos años de sacrificios, en los que, poco á poco, se va perfeccionando la actuación del conjunto.

Por eso, lo que ha sucedido, tenía que suceder y á nosotros no nos sorprende, viniendo, eso sí, á deshacer equívocos de apasionados furibundos, que quieren conseguir en unas horas lo que á otros —ni mejores ni peores, si queréis—hubo de costarles varios lustros.

BREVE RESEÑA DE LO QUE FUE EL PRIMER TIEMPO

Mucha concurrencia de público, mucho viento, mucha expectación, muchos aplausos á la salida de los equipos, que se presentan en la forma anunciada, y comienza el juego.

El viento, un fuerte viento Sur, arrachado, hace imposible toda combinación de juego y más imposible aún, cuando unos y otros jugadores, torpemente, se obstinan en llevarle por alto y por el lado contrario al que conviene.

A los primeros minutos de juego se tira el primer saque de esquina contra el Unión Club. Se hace el saque por el extremo derecha racinguista, y Martínez echa el balón fuera. Sigue el juego deslucido por el fuerte viento y el acoso de los racinguistas á la meta contraria produce dos nuevos saques de esquina, los dos arrojados por Pagaza, sin resultado.

A los siete minutos de juego ejecuta el equipo racinguista el primer tanto. Bueno, en un admirable pase adelantado, coloca el balón á los pies de Oscar, y, éste, tranquilamente, después de desconcertar al portero enemigo, introduce el balón en la red. Y viene la primera ovación, que luego se tuvo que repetir nada menos que nueve veces.

Observamos un precioso y combinado avance de la línea delantera enemiga, que Rufino Gacituaga se encarga de rechazar. Desde este momento sigue el juego aburridísimo por el gran número de saques de línea que se realizan á causa de la persistencia de los jugadores de sostener el juego por el lado donde más reciamente sopla el viento.

Un nuevo saque de esquina es arrojado por Amós, con regulada precisión, pero inútilmente, porque en el centro no se remata. Nuevo corner, ahora arrojado por Pagaza, y que va á parar á Bueno, que se encuentra á contados centímetros de Crespo. Aquél, suavemente, intenta introducir el balón, pero éste es recogido y rechazado por el guardameta astillerense.

Nuevo saque de esquina, que Pagaza tira cerrado y que el viento echa fuera, y, como consecuencia del acorralamiento, otro corner que tampoco se remata.

Sigue el juego en la portería contraria, y cuando llevamos treinta y cinco minutos, un pase á la línea delantera cae á los pies de Oscar. Este, que se encuentra marcado, la deja pasar á Bueno, y el bravo interior derecha la introduce en el goal. Segunda ovación de la tarde.

Sigue el juego, siempre en la puerta de los unionistas, y en un nuevo saque de esquina, tirado por Amós, rebota el balón en un jugador contrario y atraviesa la meta.

Momentos después termina el primer tiempo, que ha sido muy poco interesante, por la falta de juego científico y porque el viento hizo imposible toda combinación.

EN EL SEGUNDO TIEMPO, EL RACING MARCA SEIS TANTOS MAS.

Comienza el segundo tiempo con un avance del Unión Club, y los primeros minutos son de dominio indistinto; pero á los dos minutos y medio, Bueno hace un pase adelantado á Oscar. Salva éste á las defensas contrarias y, solo, avanza hacia el balón. Crespo se apercibe y sale á su encuentro; pero nuestro delantero centro, con un acierto admirable, tira el balón y el encuentro es entre los jugadores, mientras aquél penetra solo en la red.

La línea delantera unionista aprovecha una feliz ocasión para escaparse. Como consecuencia de este ataque á nuestra meta, se produce el primer corner contra el Racing; pero, después de unos momentos de peligro, Santiuste se encarga de descongestionar.

Preciosa escapada del equipo racinguista y fallo de Bueno cuando se dispone á tirar á goal.

A los siete minutos, un chut formidable y sesgado de Oscar coloca el balón en la portería; pero Crespo le contiene, mas no puede evitar que Bueno, que está colocadísimo, le remata. Y continúan las ovaciones.

Sigue el juego y el dominio aplastante del equipo racinguista, y dos minutos después, al ejecutar un castigo por una mano dada cerca del área, Oscar lanza un formidable tiro. El balón rebota en el larguero superior, pero penetra en la red. Las manos se cansan de aplaudir.

Tres minutos después, á los trece de juego, un jugador astillerense, intencionadamente, detiene el balón con las manos. Momentos después, Oscar se encarga de que esté dentro de la red.

Se tira un corner, y durante unos minutos el juego es un poco pesado; mas en una nueva arrancada de nuestra línea delantera, Amós entrega el balón á Santamaría. Este le pone á los pies de Bueno, que se encarga de introducirle en la portería contraria. (Nos cansamos de apuntar cómo se ejecutan los tantos.)

También el Unión Club, como la gente del pueblo, según el dicho popular, tiene su corazoncito. Por eso, en una escapada rapidísima, se va á la meta racinguista y mete un goal. Le ha conseguido á los treinta y un minutos de juego y se le ovaciona justa y merecidamente.

Tres minutos después, y aprovechando un exceso de confianza, vuelven á internarse en la meta de Luisito Pombo. Nueva ovación y reconocimiento sincero de que su línea delantera es muy peligrosa, pero que muy peligrosa.

Y, como remate á la jornada, el Racing Club consigue el noveno tanto á su favor, haciéndole Oscar un pase á Bueno, que éste se encarga de rematar.

JUICIO SOBRE EL EQUIPO UNION CLUB, DEL ASTILLERO

Dos veces hemos visto jugar al Unión Club, del Astillero, en el presente campeonato. En Muriedas, cuando empataron con el equipo del mismo nombre, y el pasado domingo, en esta ciudad. En el primero no pudimos apreciar su línea delantera, porque algunos jugadores no se alineaban. En cambio, admiramos el juego de su defensa y de sus medios. Por el contrario, ayer vimos á la línea delantera y no apreciamos la de los medios ni la de los zagueros.

Es un equipo cuya característica más esencial y más notable es la de su línea delantera, que es muy peligrosa. Tiene unos desmarques aprovechadísimos, como lo demostró el pasado domingo. No se puede hacer distingos. Toda la línea se portó admirablemente. Creemos que á ese mérito debe su envidiable puntuación, y equipo es el Unión Club que, entre los de su categoría, ha de seguir proporcionando grandes sorpresas.

De seguir así, ha de ser el equipo indiscutiblemente más científico y mejor dominador de la táctica del buen fútbol de toda la provincia.

LA ACTUACION DEL EQUIPO RACINGUISTA TUVO DE TODO

No nos envanecemos con los tantos, aun cuando éstos sean los que mejor patenticen la superioridad y el dominio, y, sobre todo, los que hagan indiscutiblemente la superioridad.

El Racing Club, en el primer tiempo del pasado domingo, estuvo totalmente desorientado. Hizo juego por alto cuando las circunstancias aconsejaban todo lo contrario. Se obstinó en llevar la lucha á favor del tiempo y con esto dió motivo á innúmeros saques de línea, que nos aburrieron.

En el segundo tiempo, su actuación fué mejor, y así se patentizó con el dominio aplastante en que tuvo á su contrario.

Merece hacerse resaltar, en la línea de zagueros, Santiuste. Fué, como siempre, el jugador pundonoroso, cuyo amor al club se manifiesta abiertamente en todos los encuentros. Desde Santiuste, pasando, como sobre ascuas, la línea de medios, hacemos destacar, con satisfacción y agrado, la actuación meritísima del formidable Amós, formidable por su entusiasmo, formidable por su voluntad, formidable por su rapidez al tirar á goal, formidable por todo. Se va formando el extremo izquierda que tanto necesitamos. Después, Oscar. Queremos calificar de inteligente su juego del pasado domingo. Para él, ese calificativo debe constituir el mejor elogio. Es la declaración de haber descubierto en él lo que siempre dudamos. Después, Bueno, valiente, colocadísimo, certero, y, á continuación, Santamaría, que estuvo infatigable. Pagaza tiró muy buenos saques de esquina, pero, durante el juego, no tuvo ni voluntad ni entusiasmo. Y, ésto, no se lo perdonamos, y menos después de haberlo señalado en una actuación anterior.

ARRIBA. -- El equipo del Unión Club, del Astillero, que el pasado domingo luchó con el Racing Club.
ABAJO. -- Se ha recogido en esta interesante fotografía el preciso momento en que Oscar se dispone á introducir en la meta de Crespo el pimer tanto de la tarde. (Fotos Duomarco.)

LA ACTUACION DEL ARBITRO

Arbitró Manolo Real. Tuvo un arbitraje fácil, pues sólo una vez tuvo necesidad de castigar un off-side. Pero de esto él no es culpable. Su actuación fué superior, superior y superior.

De los de primera fila y lluvia de contratas, Manolo.

Enhorabuena.

SOLLERIUS

EMPATARON A DOS EL ECLIPSE Y EL MURIEDAS.

No hay por qué negar que el resultado ha producido la extrañeza consiguiente.

El Muriedas era el club que contaba con la mayor cantidad de probabilidades de salir vencedor en este encuentro, que se celebraba en sus terrenos, contra el Eclipse F. C. Esta era la plena convicción de los aficionados de Muriedas.

Pero "ver para creer" Y viéndolo hemos de creer en el resultado, que no les fué favorable, muy á pesar de todo: de su dominio, de su potencia y sí debido á su mala suerte, que favoreció al contrario.

Eso ha sido todo. Y la extrañeza sube de punto si tenemos en cuenta que bajo el marco de los eclipsistas no estuvo su portero, que en gran número de ocasiones les salvara de derrotas ruidosas. No estuvo Muro, pero á fe que su falta no se dejó sentir gran cosa.

Los chuts fueron contenidos por aquellos postes providenciales y guardadores de la meta eclipsista. Incontables fueron las veces que el balón rechazó al chocar contra los marcos de la portería del Eclipse.

Ya decimos que dominó el Muriedas; pero, no obstante ello, sus dos tantos los obtuvieron cuando ya el partido estaba próximo á caducar.

Trataremos de sintetizar en breves líneas lo que fué el empate.

En la primera mitad el Muriedas luchó fuerte y el Eclipse correspondió con táctica firme, no dejándose acorralar.

Sólo hubo un tanto y éste fué de los eclipsistas. En uno de sus avances, y al intentar despejar el defensa, Manolo, el balón, de rebote en un delantero del Eclipse, penetró en la red.

No ocurrió más novedad en esta primera fase.

Llegó la segunda parte, y el Muriedas luchó con todas sus fuerzas para conseguir triunfar. El dominio les favoreció, pero la suerte les fué traidora. En multitud de ocasiones la pelota ó salía por fuera de la puerta ó pegaba en los postes de la misma.

Y ante tan mala suerte de los unos, los otros trataron y consiguieron crecerse. A ataque brioso, Balsa, del Eclipse, solo, avanzó decidido, chutando y marcando el segundo y último goal.

El Muriedas, no resignándose con aquéllo, se impuso más notablemente, y, por fin (faltaban veinte minutos para terminar), el interior izquierda, aprovechando una melée, chutó y obtuvo el primer tanto del Muriedas.

Poco después se consiguió el empate, mediante enorme tiro á goal de Salas. Fué un chut imparable y lanzado con una fuerza enorme desde una distancia muy considerable. Y con dicho resultado se dió por terminada la lucha, sin otras jugadas dignas de mención.

Balbás expulsó á Traba del campo un minuto antes de finar el encuentro, por entrada peligrosa.

De los equipos, ya hemos apuntado que el Muriedas jugó más acertadamente, mereciendo vencer. Salas, de delantero centro, ha cumplido bien su cometido. Se ha revelado con excelentes condiciones en dicho puesto, aunque la suerte no le haya sido muy favorable.

En el Eclipse no se ha jugado mal; muy al contrario, pero justo es reconocer que el Muriedas lo ha hecho con muestras de superioridad.

Balbás ha hecho un arbitraje que le acredita de ser un buen juez futbolístico.

HIXEM

RESULTADO DE OTROS ENCUENTROS

En los campos del Montaña Olimpia jugaron el equipo del mismo nombre y el Montaña Sport, que empataron á dos tantos.

En los campos de Escobedo el Real Club Deportivo Cudeyo venció al Arenas Sport, por un tanto á cero.

En Barreda, el Racing, de Reinosa, venció al equipo local por cuatro tantos á uno.

En Reinosa, el Club Deportivo, de Torrelavega, y el Reinosa F. C., empataron á un tanto.

En la Albericia, el Daring, venció al equipo propietario del campo, que vió en tres ocasiones perforada su meta.

En Miramar, el Eclipse II venció por dos á cero á La Comercial F. C., y en Muriedas, el Sporting Club, de dicho pueblo, y el Villaescusa F. C. empataron á cero.

En Parbayón, el equipo local consiguió una resonante victoria, introduciendo en cinco ocasiones el esférico en la portería del Athletic Club, de Heras.

Otro triunfo, también ruidosísimo, fué el de la Unión Deportiva, de Parbayón, que ganó al Deportivo, de Cayón, por cuatro tantos á tres.

EL CAMPEONATO EN OTRAS REGIONES

Bilbao.—Ante 23.000 espectadores se ha jugado el encuentro de campeonato entre el Athletic y el Arenas.

El primer tiempo terminó empatados á cero. En el segundo, el equipo athlético consiguió dos tantos, uno obra de Carmelo y el otro de Areta. El once arenero logró solamente un tanto, obra de Yermo.

Bilbao.—En las Llamas jugaron, también en campeonato, el Sestao y el Erandio, y ambos quedaron empatados á dos tantos.

San Sebastián.—Contendieron en Andoaín la Real Sociedad y el Esperanza, encuentro que terminó con el triunfo de los realistas por tres tantos á cero.

Pamplona.—Lucharon, en campeonato, el Real Unión y el Osasuna, venciendo los iruneses por tres tantos á cero.

Madrid.—Contendieron la Real Sociedad Gimnástica Española y el Sporting, encuentro que terminó con la victoria de los gimnásticos por cinco á cero.

Gijón.—El partido entre el Real Sporting y el Stadium, de Avilés, terminó con el triunfo del primero por cinco á cero.

Oviedo.—La Unión Deportiva Racing y el Racing Langreano lucharon en campeonato, venciendo la primera por cuatro tantos á tres.

Oviedo.—El Real Stadium Ovetense ha vencido, por dos tantos á uno, al Deportivo.

Espectáculos

GRAN CINEMA, (palacio de la cinematografía).— Hoy, martes, 11 de noviembre. A las seis, cuarta función de abono á los días de moda. "En Constantina", pintoresca, una parte; "Cartas sin curso", drama en una parte; "Ricardo, repórter", comedia en cuatro partes, interpretada por el intrépido saltarín Richard Talmagde, y "Las niñas del teléfono", cómica en dos partes.

CINEMA INFANTIL.—(Calle de Bonifaz).—Continuación de los interesantes episodios. "Instinto explorador", tres jarnadas, en seis partes. Desde las cinco y media, continua.

CAFE CANTABRO.—Para hoy selectas funciones de varietés, siete y media tarde y diez y media noche.

BANCO DE SANTANDER

FUNDADO EN 1857

y Caja de Ahorros establecida en 1876.

Capital	Ptas.	10.000.000
Desembolsado	"	2.500.000
Fondo de reserva	"	4.300.000
Fondo de previsión	"	250.000

SUCURSALES

Astillero, Ampuero, Comillas, Potes, Reinosa, Sarón, Santoña y San Vicente de la Barquera.

En instalación: Espinosa de los Monteros.

Banco filial: BANCO DE TORRELAVEGA

Capital: 2.000.000 de pesetas.

PRINCIPALES OPERACIONES

Cuentas corrientes á la vista, 2 por 100 de interés anual.

Depósitos á tres meses, 2 ½ por 100 de interés anual.

Depósitos á seis meses, 3 por 100 de interés anual.

Depósitos á doce meses, 3 ½ por 100 de interés anual.

Cuentas corrientes de moneda extranjera, á la vista, intereses variables.

CAJA DE AHORROS: Disponible á la vista, 3 por 100 de interés anual, sin limitación de cantidad.

Los intereses se liquidan por semestres.

Depósitos de valores, libres de derechos de custodia.

Cuentas de crédito, giros, cobro y descuentos de cupones, órdenes de Bolsa y toda clase de operaciones de Banca.

CAJAS DE SEGURIDAD: Para la guarda de metálico, billetes, valores, documentos, joyas, etc.

El EMINENTE ORTOPEDICO de los Establecimientos A. CLAVERIE de PARIS

234, Faubourg Saint-Martin

visitará nuevamente SANTANDER

Esa gran Casa parisién, LA MAS IMPORTANTE DEL MUNDO ENTERO en su género, tiene el honor de comunicar á todas las personas á las cuales ha remitido recientemente catálogos de nuestros

aparatos neumáticos para la cura de la HERNIA

Medias para Varices, Cinturas de sostén

CORSES Y APARATOS REFORMADORES de todas las deformidades del cuerpo humano

BRAZOS Y PIERNAS ARTIFICIALES

Aparatos electro magnéticos para sordos, etc.

y á todos aquellos que por primera vez deseen consultarnos de viva voz, que, accediendo á las reiteradas peticiones de aquellos de nuestros clientes agradecidos de haber sido tan amablemente recibidos, cuidados y aliviados por nuestro distinguido especialista en jefe, hemos acordado que sea él mismo quien continúe visitando regularmente esa región y les rogamos tomen buena nota de los lugares, días y horas de recepción, pues no podrá, por ningún motivo, ni anticipar su llegada ni retrasar su salida, de manera que para mejor evitar toda confusión ú olvido, les recomendamos que corten este anuncio y lo guarden ó lo envíen á aquellos de sus amigos que necesiten de nuestros cuidados, en la más absoluta seguridad de que nuestro especialista les tratará con la misma honradez y capacidad que nos merecen todos nuestros clientes.

No deje usted, pues, de visitar á nuestro especialista en:

SANTANDER, miércoles, 12 de noviembre, de cuatro á ocho, en el HOTEL DE EUROPA.

OVIEDO, jueves, 13, de cuatro á siete, y viernes, 14, de nueve á tres, en el HOTEL PARIS.

SUPRIMA ESTA PICAZON

Desaparecerá merced a un descubrimiento cientifico de una eficacia absoluta. Se puede asegurar que toda persona padeciendo de Eczema y que emplée la Fórmula D.D.D., notará un alivio inmediato y una sensación de frescura deliciosa suprimiendo radicalmente toda comezón. Esta loción calmante, penetra en los poros y procura un alivio instantáneo en los casos más rebeldes de las enfermedades de la piel. De este modo se inicia la curación. No espere más y vaya hoy mismo a cualquier Farmacia a comprar un frasco de Fórmula D.D.D. por 3 Pts. De venta en:—

E. Pérez del Molino, Plaza Escuelas; Diaz F. y Calvo, Blanca 15; Farmacia Matorras, San Francisco 22; SANTANDER.

Fórmula D.D.D.

PARA EL ROPERO

Sección especial de artículos para el Ropero de Santa Victoria, que v endemos precios bajísimos y exclusivamente para este fin.

Camiseta, niña	1,75	Camisas, niña	1,15
Camiseta, señora	3,15	Camisas, señora	2,90
Jersey, hombre	3,75	Pantalones, señora	3,10
Medias sport de lana	1,25	Chambras, señora	3,90
Calcetines hilo, caballero	0,85	Enaguas, señora	4,75
Toquillas circulares	2,75	Pantalón, niña	1,95

Para juzgar la baratura de estos artículos sírvase venir á examinar su calidad.

EL RECLAMO, Eugenio Gutiérrez, 11

PIDA USTED

aceite extrafino "SANTA AMALIA" en los principales establecimientos de ultramarinos. Precio 28 pesetas lata de diez kilos b/n.

¡CICLISTAS! Bicicletas francesas, marca TREBOR, modelo T. de F., en color marrón con bandera azul, dos piñones, un freno y manecillas en las dos ruedas, con llantas de acero medio-niqueladas A 250 PESETAS

CASA RUIZ - Arcos de Dóriga, 5.

COMPAGNIE D'ASSURANCES GENERALES

Fundada en 1819.

Seguros contra incendios. Seguros contra accidentes y de responsabilidad civil sobre automóviles.

Subdirección en Santander y su provincia

Don Paulino García del Moral é Hijo

MUELLE, NÚMEROS 7 Y 8.

SASTRERIA INGLESA de EDUARDO LINARES

Géneros garantizados

Maestro cortador de primer orden

Puente, 4

Teléfono 1-32

SANTANDER

MUEBLES CASA DEL RIO - Oviedo

Casa especial para instalaciones completas de habitaciones é instalaciones de toda clase de negocios, Bancos, comercios, etc.

Representada en Santander por M. F. Oruña, San Francisco, 11.

Consulten precios y encontrarán ventajas.

GOMEZ ALLENDE Y JAUREGUIZAR (S. A.)

CARBONES MINERALES Y VEGETALES

ANTRACITA, COK Y OVOIDES para calefacciones

OFICINAS: Paseo de Pereda, 18 y 19. ALMACENES: Muelle de Maliaño.

Servicio á domicilio por nuestras Sucursales de Puerta la Sierra, número 6, Plaza del Cuadro, número 2 y Daoiz y Velarde, número 3.

PRECIOS ECONOMICOS

JAIME RUIZ, Puerta la Sierra, 9. -:- Teléfono 619

INSTALACIONES ELECTRICAS DE ALUMBRADO, TIMBRES, TELÉFONOS Y PARARRAYOS. VENTA DE MATERIALES Y CRISTALERIA

FÁBRICA PROPIA EN MADRID PARA CONSTRUCCIONES DE APARATOS DE ALUMBRADO, TODA CLASE DE BRONCES ARTISTICOS

CASA CENTRAL EN MADRID, Arenal, 22, y SUCURSAL EN BILBAO Correo, 6

M.E.C.D. 2017

SOLO EN LA NUEVA ZAPATERIA EL CAÑON
PODRÁ USTED COMPRAR CALZADO A MITAD DE SU PRECIO
SANTA CLARA, 5.-SANTANDER

Habiendo recibido un cargamento de calzado, procedente de Palma de Mallorca, desde hoy se pone á la venta á los siguientes precios:

6.000 pares para caballero, en diversos modelos y medidas, desde 12,50 pesetas el par.
5.000 pares para señora, en charol, ante negro y color, desde 15 pesetas el par.
3.000 pares para niños, en infinidad de clases y tamaños, desde 3,50 pesetas el par.

ENORME SURTIDO EN ZAPATILLAS DE PAÑO Y PIEL, BOTAS DE ABRIGO, ETC., A PRECIOS NUNCA VISTOS EN SANTANDER

Las demás zapaterías no podrán nunca competir con "EL CAÑON" ni en clases ni en precios.

El invierno se aproxima y hay que prevenirse contra el frío.

Calefacción ideal, práctica y económica con las célebres estufas para petróleo marca **TURM**

A igualdad de capacidad, mayor rendimiento de calor que ninguna otra y menor gasto de combustible.

Las suministramos de llama blanca ó azul, á gusto del comprador.

Antes de adquirir una estufa, es beneficioso para vuestros intereses venir á ver nuestro inmenso surtido y gran variedad de modelos, y entonces os convenceréis que ni por su presentación, ni por su rendimiento, ni por su precio, hay ninguna marca que pueda competir con la célebre TURM, que es la reina de las estufas de petróleo.

Se venden CASA GILARDI, Becedo, 11, Santander.

Servicio rápido de vapores correos ALEMANES de SANTANDER para HABANA, VERACRUZ y TAMPICO

PRÓXIMAS SALIDAS DEL PUERTO DE SANTANDER

3 de diciembre el vapor TOLEDO ‖ 14 de enero el vapor HOLSATIA

Admiten carga y pasajeros de primera y segunda clase, segunda económica y tercera clase.

PRECIOS DE PASAJES EN TERCERA CLASE

Para Habana: Pesetas 525, más 14,50 de impuestos, total 539,50.
Para Veracruz y Tampico: Pesetas 575, más 7,75 de impuestos, total 582,75.

Estos vapores están construídos con todos los adelantos modernos y son de sobra conocidos por el esmerado trato que en ellos reciben los pasajeros de todas las categorías. Llevan médicos camareros y cocineros españoles.

Para toda clase de informes, dirigirse á los consignatarios

CARLOS HOPPE Y COMPAÑIA

desde Santander á Habana, Veracruz, Tampico y Nueva Orleans

PRÓXIMAS SALIDAS FIJAS DE SANTANDER

El día 22 de noviembre, á las once de la mañana, embarcando el pasaje á las diez, saldrá de Santander el magnífico vapor

VOLENDAM (Viaje extraordinario)

El vapor MAASDAM	saldrá	el 27 de noviembre.
— EDAM	—	el 17 de diciembre.
— LEERDAM	—	el 5 de enero 1925.
— SPAARNDAM	—	el 28 de enero.
— MAASDAM	—	el 18 de febrero.
— EDAM	—	el 11 de marzo.
— LEERDAM	—	el 30 de marzo.
— SPAARNDAM	—	el 22 de abril.
— MAASDAM	—	el 11 de mayo.
— EDAM	—	el 3 de junio.
— LEERDAM	—	el 24 de junio.
— SPAARNDAM	—	el 15 de julio.
— MAASDAM	—	el 3 de agosto.
— EDAM	—	el 26 de agosto.

admitiendo carga y pasajeros de CAMARA y TERCERA CLASE para HABANA, VERACRUZ, TAMPICO y NUEVA ORLEANS.

Precios en cámara muy económicos.

PRECIOS EN TERCERA CLASE		
	Habana	539,50
	Veracruz	582,75
	Tampico	582,75
	Nueva Orleans	710,00

En estos precios están incluidos todos los impuestos, menos a NUEVA ORLEANS, que son ocho dollars más.

SE RUEGA A LOS SEÑORES PASAJEROS SE PRESENTEN EN ESTA AGENCIA PARA RECOGER SUS BILLETES CUATRO DIAS ANTES DE LA SALIDA DEL VAPOR

TAMBIEN EXPIDE ESTA AGENCIA BILLETES DE IDA Y VUELTA, CON UN IMPORTANTE DESCUENTO.

Estos vapores son completamente nuevos, estando dotados de todos los adelantos modernos, siendo su tonelaje de 17.500 toneladas cada uno. En primera clase, los camarotes son de una y dos literas. En segunda económica, los camarotes son de DOS y CUATRO literas, y en TERCERA CLASE, los camarotes son de DOS, CUATRO y SEIS literas. El pasaje de TERCERA CLASE dispone, además, de magníficos COMEDORES, FUMADORES, BAÑOS, DUCHAS y de magnífica biblioteca con obras de los mejores autores. El personal a su servicio es todo español.

SE RECOMIENDA a los señores pasajeros que se presenten en esta Agencia con CUATRO DIAS de antelación para tramitar la documentación de embarque y recoger sus billetes.

Para toda clase de informes dirigirse a su agente en SANTANDER y GIJON, don FRANCISCO GARCIA, Wad-Ras, 3, principal. Apartado de Correos número 38. Telegramas y telefonemas FRANGARCIA.—SANTANDER.

¡SABAÑONES!

Curación maravillosa, estén ó no ulcerados. Compre usted un frasco de

BÁLSAMO TROPICAL del Dr. Cuerda

y se verá libre de esta dolencia. Desde la primera aplicación cesa el picor. Precio en toda España, **1,20** pesetas.

En Santander: Droguería de E. Pérez del Molino y farmacias.

Roselina Gutiérrez

Profesora en partos. Gabinete reservado para casos de su profesión.

Garmendia, 1, primero izquierda, esquina á Becedo.

Salidas fijas de Santander el 22 de cada mes.

CUBA, el 22 de noviembre.
ESPAGNE, el 6 de diciembre.

Salida de Bilbao (Portugalete).

PRECIOS DE TERCERA ORDINARIA

	Para HABANA Pesetas.	Para VERACRUZ Pesetas.	
En el **CUBA**	549,50	592,75	Incluídos impuestos.
En los demás buques de la Compañía	539,50	582,75	

DESCUENTOS SOBRE PRECIOS DE TARIFA, EN PRIMERA Y SEGUNDA CLASE, A FAMILIAS DE TRES O MAS PASAJES ENTEROS, COMPAÑIAS DE TEATRO, TOREROS, PELOTARIS, FUNCIONARIOS ESPAÑOLES Y SUS FAMILIAS, COMUNIDADES RELIGIOSAS Y EN LOS BILLETES DE IDA Y VUELTA.

Estos hermosos buques disponen de camarotes de dos, cuatro, seis y ocho literas, con lavabos de agua corriente, amplios salones y comedores con servicio de camareros y cocineros españoles para los señores pasajeros de tercera ordinaria.

Para reservas de pasaje, carga y cualquier informe que interese a los pasajeros para Habana y Veracruz y detalles de todos los servicios de esta Compañía, dirigirse a los consignatarios en Santander señores VIAL HIJOS, paseo de Pereda, 25, bajo. Teléfono número 58.

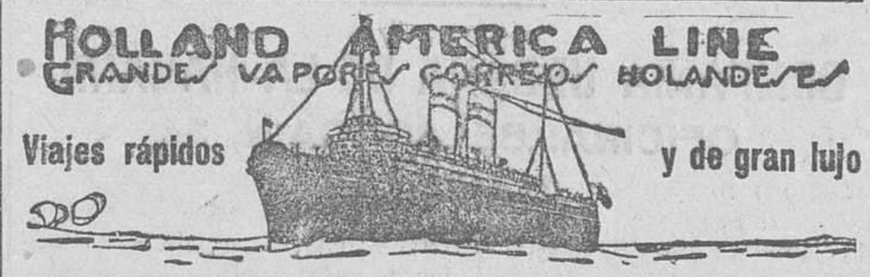

A CUBA, MÉXICO Y ESTADOS UNIDOS

El día 22 de noviembre saldrá de Santander el magnífico vapor

VOLENDAM
(de 25.400 toneladas)

admitiendo carga y pasajeros de todas clases para Habana, Veracruz y Tampico.

Precios en tercera clase. { Habana, ptas. 549,50. Veracruz y Tampico, — 592,75

(En estos precios están incluídos los impuestos)

Para toda clase de informes dirigirse á su agente en Santander y Gijón, don Francisco García, Wad-Ras, 3, principal.—Apartado 38.—Teléfono 335.—Telegramas y telefonemas «Frangarcía», Santander.

¿QUEREIS CONSERVAR LA SALUD?.....

USAD LOS TRAJES DE PUNTO INTERIORES MARCA

"VIGOR"

LANA MEDICINAL Dr. Robbert's INENCOGIBLE

Dr. Robbert's PATENTE (59216)

VENTA EXCLUSIVA en esta capital

Valentín Lera y Lera-LOS LENCEROS

Plaza del Príncipe, 3

Salidas mensuales de Santander para HABANA, COLÓN, PANAMÁ y puertos de PERÚ y CHILE.

El día 23 de noviembre, saldrá de Santander el rápido y magnífico vapor

ORCOMA

Admite pasajeros de PRIMERA, SEGUNDA y TERCERA CLASE y carga.

Precios de pasaje para Habana		
	En 1.ª clase, incluído impuestos, pesetas	1.594,50
	En 2.ª , — — , —	959,50
	En 3.ª , — — , —	539,50

La siguiente salida la efectuará:

El día 21 diciembre, el vapor **"ORITA"**

Rebajas á familias, sacerdotes, compañías de teatro y en billetes de ida y vuelta.

Estos magníficos vapores, de gran porte y comodidades, para mayor atracción del pasaje hispanoamericano, han sido dotados para los servicios de primera, segunda y tercera clase, de cocineros y camareros españoles, sirviendo las comidas condimentadas al estilo español.

Los pasajeros de tercera clase van alojados en camarotes cerrados de dos, cuatro y seis personas, con cuartos de baño, amplios y ventilados comedores y espaciosas cubiertas de paseo.

Para toda clase de informes, dirigirse á sus agentes en Santander

HIJOS DE BASTERRECHEA

Paseo de Pereda, 9, entresuelo × Teléfono número 41

SECCION DE ANUNCIOS CORTOS POR PALABRAS

Marca concedida. La Rioja Alta. Sociedad de Cosecheros de Vino. Depositario exclusivo en Santander: José Iruretagoyena. Haro

PRECIOS ECONOMICOS.—Bicicletas Alcyon, Peugeot; máquinas para coser, relojería, óptica, gramófonos, discos, piezas, accesorios. Ventas á plazos: Manuel Muñoz. Torrelavega.

"LA DOLORES", gran jota cantada por Fleta, en discos gramófono, y otras de gran éxito.—Félix Ortega, calle Burgos, 1. Teléfono 977.

LA CASA DE MATE vende los muebles, loza y vajilla mejores y más baratos que nadie. Alameda Primera, 26, teléfono 4-24.

ALQUILO pisos amueblados, con baño y soleados. Precios módicos. Rasilla, Doctor Madrazo, 2; teléfono 5-37.

VENDO bodegas, Alsedo Bustamante, 4. Informarán: Calderón, 25, primero.

VENDO piso amplio, bien soleado, con baño, fácil desalquilar. Informa EL CANTABRICO.

AUTOMOVIL "Amilcar", cuatro plazas, seminuevo, 6.000 pesetas, completamente equipado; á toda prueba. Razón: Medio, 29, bajo.

ALQUILO Sardinero piso con baño, sin muebles. Veinticinco duros mes. Calderón, 25, 1.º

VENDO queso Cabrales legítimo á 8'50 kilo; para mayor satisfacción, pasen ustedes al café bar "Asturiano", calle Peso, número 4.

SE VENDEN cuatro columnas de hierro, de 3 por 10 metros largo, 0,085 diámetro y 0,021 espesor; precio arreglado. Informan: Perines, 5.

OCASION. Automóvil, marca francesa, buen estado, toda prueba, vendo baratísimo por necesitar disponer local. Informarán, esta Admón.

ALQUILO espacioso entresuelo para oficina ó despacho; sitio muy céntrico. Informará esta Admón.

ALQUILO Sardinero hotel amueblado. Cincuenta duros mensuales, hasta abril. Calderón, 25, primero.

CAZADORES, vendo magnífica escopeta, nueva, "Hemerles", del 12, cañones "Follchoke". Informarán, esta Administración.

ALQUILO caserío con fincas en Queveda, propio para lechería; cuadra nueva, capaz para 18 vacas. Informará: José Blázquez, Barreda.

IMPRENTA, se vende. Informarán en esta Admón.

SE VENDE establecimiento de comestibles, comidas y bebidas, sitio céntrico. Informarán en esta Admón.

SE NECESITA un maestro y un oficial confitero. Informarán, esta Administración.

SE VENDE el segundo piso de la calle de Burgos, número 26. En la misma casa darán razón, en el principal.

MOTOR ELECTRICO 12 HP., corriente continua, 300 voltios, 900 revoluciones, marca A. E. G., se vende en Valladolid, Correo, 9, pral.—Honorato Carmona.

FARMACIA, se traspasa en buenas condiciones. Informes: don José Gracia, Peñacastillo.—Santander.

SE ALQUILAN gabinetes con ó sin derecho á cocina, para matrimonio ó caballero solo; bien amueblados. Informes: Blanca, 4, segundo.

NO COMPREIS huevos ni patatas sin consultar LA ALDEA, Medio, 29, huevería, (detrás del Banco Mercantil). Patatas para siembra.

OCASION. — Por no poderlo atender se traspasa un hermoso local (sin existencias), en lo más céntrico de Torrelavega. Tiene dos magníficos escaparates de cuatro metros ancho por cuatro de alto. Para tratar, Juan Fernández, avenida del Cantábrico, 3.—Torrelavega.

IMPORTANTE COMPAÑIA DE SEGUROS necesita dos buenos productores para Santander y su provincia, para los ramos de Incendios, Accidentes y Responsabilidad civil. Ofertas, con referencias, apartado 108, Santander.

VENDO hermosa finca en Peñacastillo, con lavadero y luz. Informarán: Canalejas, 58, segundo.

SASTRES.— Se ofrece chalequera; también prendas para coser en taller. Informan, Blanca, 11, quinto.

PIANO "Erard", legítimo, vendo en 1.100 pesetas. S. Moret, 11, perfumería.

COMPRO FINCA de pastos y huerta próxima á Santander, prefiriendo en puerto de mar, hasta unos diez mil duros. La admitiría con hipoteca. Dirigirse, con todos detalles, al señor Villavicencio, Andrés Mellado, 28, segundo, Madrid.

SE DESEA comprar un caballo grande, con carro y aparejos. Ruamenor, 21, primero.—Antonio García.

ASOCIACION DE INQUILINOS. Hallándose vacantes dos plazas de cobradores de esta Asociación, se pone en conocimiento de cuantas personas deseen solicitarlo, que los pliegos de condiciones se hallan de manifiesto en el domicilio social, Remedios, 2, primero, admitiéndose las solicitudes hasta el día 15 del actual. — LA DIRECTIVA.

16 HISPANO, seminuevo, limousine, se vende barato. Informes en esta Admón.

OSTRAS. — De venta, Bar Ideal Drink, Boulevard, 8.

PERDIDA billete kilométrico ferrocarril, desde Muelle á Menéndez Pelayo. Gratificaré á quien lo entregue en esta Administración.

GABINETES, amueblados, se ceden y se reciben huéspedes fijos. Informarán: calle de Cádiz, Hotel Castilla.

SE ALQUILA casa con jardín y huerta. Informarán: Menéndez Pelayo, 71.

EN VALLADOLID, dos cantinas del mismo dueño, vendo, con sus respectivas casas, por retirarme de negocio. Gran fortuna; son cheques á cobrar; muchos años de existencia; firma de garantía, y garantizo su producción de un 20 por 100. No desaprovechar estas joyas; las vendo, una en cuarenta mil pesetas y la otra en veinte mil, situadas en lo más céntrico de la capital. Para informes: en Valladolid, don Tomás Arés, Bar Maxim, y en Santander, en esta Administración.

CASITAS nuevas alquilo con ó sin terreno. Razón: Café Imperial.

SE VENDE un cabrete ó planta baja, precio módico; llave en mano. Razón, en esta Administración.

SE OFRECEN habitaciones bien amuebladas, limpieza esmerada; pensión económica. Razón, esta Admón.

EN CARANDIA se arrienda un caserío compuesto de unos 200 carros de prado y labrantío, casa, cuadra y pajar, y cabaña en el monte. Dirigirse á don Manuel Mora, en el pueblo citado.

ELEGANTES. — ¿Queréis llevar siempre planchados vuestros pantalones? Usad la cinta engomada HOBÜFA. Aumentará vuestra elegancia. Véndese: Manuel Diego, Atarazanas, 7.

ALQUILARIA hotelito por seis meses, con ó sin muebles; precio módico; preferible independiente. Dirigirse, esta Admón., á M. G.

VENDO perro raza lobo. Informarán: Oria, Valbuena, 17.

SE VENDE carro de muelles y jaca, enganchado, propio para lechero. Informan en esta Administración.

VENDO CASA céntrica, pisos, terrenos, mansarda y piso llave en mano. Informarán: Angela Gómez, Guevara, 8, tercero derecha.

SIRVIENTA, que sepa de cocina, necesítase en Reina Victoria, casa "Julia", primero derecha.

Motores para aceites pesados
Bombas - Molinos
Maquinaria eléctrica.
La Maquinaria Industrial y Minera
BURGOS

ADELFA PILA

Profesora en partos. Masajista.—Hospedaje embarazadas.—Ultimos adelantos.—Consulta gratis lunes y sábados.—Concordia, 7 tripdo. Teléfono número 3-44.

AL COMERCIO

Lenteja nueva, seleccionada, paja de trigo y legumbres, en sacas del comprador y prensada. Hacer los pedidos á Félix Muñoz, Osorno (Palencia).

OXIGENO PURO

Acetileno disuelto, carburo de calcio, accesorios para la soldadura autógena y botellas de alumbrado para automóviles, ómnibus, camiones, etc., etc., suministra en inmejorables condiciones BONIFACIO LOPEZ, alameda Recalde, número 16, Bilbao.

NADIE

le da á usted un hermoso gabán por 15 duros más que CRESPO.

LIBERTAD, 4.

Los quince millones

SORTEO DE NAVIDAD
LOTERÍA n.º 13.-Tableros, 3.

El que desee

comer embutidos de confianza, que los compre en la SALCHICHERIA AMERICANA, Velasco, 17.

El Diluvio Colosía, frente a la plaza Nueva. Caña blanca legítima de la Habana. Manzanilla de M. Argüeso, etc.

Matilde Cimiano

PROFESORA EN PARTOS

Consulta del aparato generador de la mujer. Se ofrece á las señoras que tengan grietas en los pechos, etcétera. — Gabinete reservado para casos de su profesión. Eugenio Gutiérrez (antes Compañía), 12, segundo.—Consulta de once á una.

Para comer bien y barato en la Nueva Suiza

PLAZA DE LA LIBERTAD

Este establecimiento está á cargo del antiguo cocinero del café Suizo. Se sirve toda clase de comidas.

Fábrica de bordados

Stores, visillos, galerías, colchas y toda clase de cortinajes, fabricados a la medida. Presupuestos económicos, encargándonos de la colocación.

Se pasa el muestrario a domicilio.

RUAMAYOR, 41

CAL VIVA permanente

en hornos continuos, sistema "Bilcorra". Machaqueos de caliza para afirmados. Guijo para hormigón armado y guijillo lavado para jardines y paseos. Pídase directamente á José de Bilbao, oficina en Camargo, Teléf. 15-24.

Aviso al público

Muebles nuevos. Casa Martínez. Más barato, nadie. Para evitar dudas, consulten precio.—Juan de Herrera, 2.

PERROS

pointers setters, epañeulsbretons, griffons para liebre y jabalíes; perros de lujo y defensa, jóvenes y adultos, de gran origen con pedigree, se venden. ROY, Espartero, 24.—BILBAO.

M.E.C.D. 2017

SEÑORA: Si es usted bella; si usted es amante esposa; si su felicidad la constituye alegría y salud en sus hijos; si usted se preocupa de su hogar y es persona de buen gusto; si aún no conoce usted la exquisitez deliciosa del chocolate **ANGELES**, vale la pena el que usted lo pruebe.

Vea usted por qué: Una tacita de chocolate **ANGELES** es el más delicioso desayuno, alimenta y estimula; sus valores nutritivos hacen de él un tónico natural perfecto. Tomando el chocolate **ANGELES** en crudo es el más fino y delicado bombón. El mayor deleite es saborear su gusto exquisito y su aroma delicioso. Por delicado que esté el estómago, recibe bien el poderoso y tónico chocolate **ANGELES**; las madres que crían, los niños y ancianos delicados, encontrarán en él un excelente auxiliar para sostener las fuerzas cuando hay poco apetito. La mayor alegría y orgullo de las madres cuando crían un hijo sano y robusto, es tener á su bebé contento y tranquilo; una pastilla de chocolate **ANGELES** es el encanto de los niños. El chocolate **ANGELES**, número 8, ejerce en los niños delicados una poderosa acción estimulante. El chocolate **ANGELES** está elaborado con los mejores cacaos, poco azúcar, y contiene vitaminas de cereales. **La felicidad conserva la juventud y belleza de la mujer.** Feliz es la mujer cuando saborea el exquisito chocolate **ANGELES**.

El perfecto rubí y el más limpio y bien tallado brillante, no superan en cualidades de riqueza al chocolate español

ANGELES

de exquisito aroma y genuina calidad; altamente alimenticio y elegante empaquetado; elaborado en las fábricas de **GOMEZ MURIAS, de Astorga,** proveedor de la Real Casa hace cerca de medio siglo. El mejor del mundo; sólo igualado en gusto y calidad por el chocolate **Santa Teresa de Jesús.**

DEPOSITARIO EN SANTANDER: Antonio Tazón ALMACÉN DE ULTRAMARINOS

Exclusivos: En Maliaño, Celestino Quintanal.—Astillero, Sebastián Altónega.—Las Presas y Peña Castillo, Joaquín Herrera.—Cruces de Muriedas, Maximino Castanedo.—Limpias, José Martínez.—Solares, Hijo de R. Torcida.—La Cavada, Concepción Meruelo. Navajeda, Marcelino Guate.—Entrambasaguas, Viuda de R. Setién.—Hoznayo, Tomás Perea.—Villaverde, Agustín Colina.—Puente Agüero, Avelino Conde.—Orejo, Marcelino Higuera.—Heras, Jesús Torcida.

El mejor postre, mantecada de Astorga **SANTA TERESA DE JESÚS**, única que ha obtenido patente de mejora.

JUBOL

Laxante Racional

Unico que vuelve el intestino a su normal funcionamiento

Estreñimiento
Enteritis
Vértigos
Jaquecas
Dispepsias

Para evitar falsificaciones debe rechazarse como ilegítimo todo producto que no lleve en encarnado este sello "EL HOMBRE DE LAS TENAZAS"

Tomad JUBOL cada noche durante algun tiempo y muy de pronto desaparecerá su malestar.

No es necesario acostumbrarse a su uso; sus efectos persisten después del tratamiento

Limpia el intestino al igual que una esponja
Previene la Apendicitis y la Enteritis
Impide el exceso de gordura
Indicado durante el embarazo
Depura la sangre

Comunicaciones:
A la Academia de Medicina París (21 diciembre 1909)
A la Academia de Ciencias París (28 junio 1909)
6 GRANDES PREMIOS
Etablissements Chatelain - 2 rue Valenciennes, Paris
Venta en Farmacias

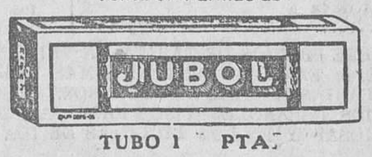

TUBO 1 PTA.

Concesionario para España: **J. R. RICARD** - Tuset, 20 - BARCELONA - Apartado 718

Vías urinarias
Impurezas de la sangre
Debilidad nerviosa

BASTA DE SUFRIR INÚTILMENTE DE DICHAS ENFERMEDADES, GRACIAS AL MARAVILLOSO DESCUBRIMIENTO DE LOS

MEDICAMENTOS del Dr. SOIVRÉ

VIAS URINARIAS: Blenorragia (purgaciones), en todas sus manifestaciones, uretritis, prostatitis, orquitis, cistitis, gota militar, etc., del hombre, y vulvitis, vaginitis, metritis, uretritis, cistitis, anexitis, flujos, etcétera, de la mujer, por crónicas y rebeldes que sean, se curan pronto y radicalmente con los Cachets del Dr. Soivré. Los enfermos se curan por sí solos, sin inyecciones, lavados y aplicación de sondas y bujías, etc., tan peligroso siempre, y que necesitan la presencia del médico, y nadie se entera de su enfermedad.—Venta, 5 pesetas caja.

IMPUREZAS DE LA SANGRE: Sífilis (avariosis), eczemas, herpes, úlceras varicosas (llagas de las piernas), erupciones escrofulosas, eritemas, acné, urticaria, etc., enfermedades que tienen por causa humores, vicios ó infecciones de la sangre, por crónicas y rebeldes que sean, se curan pronto y radicalmente con las Píldoras depurativas del Dr. Soivré, que son la medicación depurativa ideal y perfecta, porque actúan regenerando la sangre, la renuevan, aumentan todas las energías del organismo y fomentan la salud, resolviendo en breve tiempo todas las úlceras, llagas, granos, forúnculos, supuración de las mucosas, caída del cabello, inflamaciones en general, etc., quedando la piel limpia y regenerada, el cabello brillante y copioso, no dejando en el organismo huellas del pasado.—Venta, 5 pesetas frasco.

DEBILIDAD NERVIOSA: Impotencia (falta de vigor sexual), poluciones nocturnas, espermatorrea (pérdidas seminales), cansancio mental, pérdida de memoria, dolor de cabeza, vértigos, debilidad muscular, fatiga corporal, temblores, palpitaciones, trastornos nerviosos de la mujer y todas las manifestaciones de la Neurastenia, ó agotamiento nervioso, por crónicos y rebeldes que sean, se curan pronto y radicalmente con las Grageas potenciales del Dr. Soivré.—Más que un medicamento son un alimento esencial del cerebro, médula y todo el sistema nervioso, indicadas especialmente á los agotados en la juventud por toda clase de excesos (viejos sin años), para recuperar íntegramente todas sus funciones y conservar hasta la extrema vejez, sin violentar al organismo, el vigor sexual propio de la edad. También los que verifican trabajos excesivos, tanto físicos como morales é intelectuales, deportistas, hombres de ciencia, financieros, artistas, comerciantes, industriales, pensadores, etc., conseguirán siempre con las Grageas potenciales del Dr. Soivré todos los esfuerzos ó ejercicios fácilmente y disponiendo el organismo para que pueda reanudarlos con frecuencia. Basta tomar un frasco para convencerse de ello.—Venta, 5 pesetas frasco.

Agente exclusivo: Hijo de José Vidal y Ribas (S. en C.), Moncada, 21, Barcelona.

Venta en Santander: Sres. Pérez del Molino, droguería, plaza de las Escuelas, y principales farmacias de España, Portugal y América.

Pobre Toby

Todo esto no me hubiera sucedido si me hubiera lavado los dientes con **Dentol.**

El Dentol (agua, pasta, polvo, jabón), es un dentífrico que ademas de ser un excelente antiséptico está dotado de un perfume muy agradable.

Fabricado según los trabajos de Pasteur, endurece las encias. En pocos dias dá a los dientes la blancura de la leche. Purifica el aliento estando especialmente indicado a los fumadores. Deja en la boca una sensación de frescura deliciosa y persistente.

El Dentol se encuentra en todos los buenos establecimientos que venden perfumeria y en las Farmacias.

Depósito general: **Maison L. Frere, 19, rue Jacob, Paris.**

A LOS QUE TIENEN PROPIEDADES EN LA ISLA DE CUBA

COMPAÑIA URBANA DE LA HABANA
OFICINA: BELASCOAIN, 34
HABANA

Compramos toda clase de propiedades en la Habana y provincias, entendiéndonos directamente por correspondencia ó cables con los propietarios que residan en España ú otro país, y en su defecto con los apoderados ó administradores en Cuba; si no los hubiese, podemos hacer la operación mediante órdenes y poder á cualquier banquero.

Concertada una operación, la garantizamos en el acto mediante el Banco que se designe.

El que desee vender alguna propiedad, puede escribirnos dándonos detalles de situación, gravámenes, superficie y provincia; calle y número, si es casa, y el precio, si es en pesetas, dollars, libras ó francos.

Conocido un precio, si no nos satisface haremos nuestra oferta indistintamente por cable ó correspondencia.

RODRIGUEZ LOPEZ Y C.ª

HERPETISMO
ESCROFULA
ARTRITISMO

Picores

Granos Acnés Sarpullidos

¿Quién en uno y otro sexo no desea verse preservado para siempre de esa incesante necesidad de rascarse. ¿Quién no desea tener una tez irreprochable, un cutis enteramente limpio de toda erupción, de toda florescencia?. ¿Cuáles son enfin los enfermos atacados de Eczéma, Hérpes, Psoriasis, Sicosis, Várices, Llagas varicosos o de cualquier otra especie, que no deseen ver cesar sus dolencias tan deprimentes como dolorosas?. Aqui afirmamos, y lo repetimos hasta la saciedad, que todo el mundo sea cual fuere el origen del mal, puede ponerse definitivamente al abrigo de esos brotes. Millares de curaciones, que recordaremos oportunamente, obtenidas por el tratamiento repetido del

DEPURATIVO RICHELET

confirman, cientificamente, la absoluta eficacia de este poderoso rectificador de la sangre. Su acción es énergica y rapida. Ataca el mal en su causa. El líquido sanguineo queda limpio de las impurezas que lo corrompían. El exceso de humores se detiene, la infección desaparece, las llagas se cicatrizan y el enfermo se cura. Es además el tratamiento ideal para impedir todas las manifestaciones del Artritismo cuyo origen está intimamente ligado a las alteraciones de la sangre: Reumas, Gota, Dolores, Asma, Enfisema, Almorranas, Flébitis, Congestiones, Arterio-Esclerosis, etc. En ningun caso ha fracasado esta medicación.

Cada frasco va acompañado de un folleto ilustrado. De venta en todas las buenas farmacias y droguerías. Laboratorio L. RICHELET, 6, Rue de Belfort, Bayonne (Francia)

JEP

OFICINAS DE PUBLICIDAD CORTÉS
8, Valverde, 8 - MADRID

Anuncios en todos los periódicos de Madrid y provincias. Presupuestos gratis á quien los pida. Grandes descuentos.

VERDADERO JARABE PAGLIANO

LÍQUIDO, POLVOS, COMPRIMIDOS
del Prof. ERNESTO PAGLIANO
San Marco, 4 - NÁPOLES

DEPURATIVO
PREVENTIVO Y CURATIVO
de todas las enfermedades del *HÍGADO, BILIS, INTESTINOS, ESTÓMAGO Y ENTRAÑAS*

Desconfiad de las imitaciones y exigid el nombre
ERNESTO PAGLIANO

Se vende en todas partes

AGENTES PARA ESPAÑA: J. URIACH Y Cª
Bruch, 49 - *BARCELONA*

Moscatel añejo
PICO PLATA
El mejor del mundo.

De venta en todos los buenos establecimientos.

Representante: Perfecto Matilla, avenida de Alonso Gullón, 7.—Santander

APOPLEJIA -PARALISIS-

Angina de pecho, Vejez prematura y demás enfermedades originadas por la **Arteriosclerosis e Hipertensión**

Se curan de un modo perfecto y radical y se evitan por completo tomando

RUOL

Los síntomas precursores de estas enfermedades: *dolores de cabeza, rampa o calambres, zumbidos de oidos, falta de tacto, hormigueos, vahidos (desmayos), modorra, ganas frecuentes de dormir, pérdida de la memoria, irritabilidad de carácter, congestiones, hemorragias, varices, dolores en la espalda, debilidad,* etc., desaparecen con rapidez usando **Ruol** Es recomendado por eminencias médicas de varios paises; *suprime el peligro de ser víctima de una muerte repentina;* no perjudica nunca por prolongado que sea su uso; sus resultados prodigiosos se manifiestan a las primeras dosis, continuando la mejoria hasta el total restablecimiento y lográndose con el mismo una existencia larga con una salud envidiable.

Venta en Santander. Sres Pérez del Molino y C.º, Pl de las Escuelas y Wad-Ras, 1 y 3, y principales farmacias de España y Portugal.

IMPORTANTISIMO

Las célebres **AMPOLLAS OMEGA**, para que toda persona, en su propio domicilio, pueda preparar los más exquisitos JARABES, LICORES y PERFUMES, se venden en Santander, en los siguientes puntos: Eduardo Pérez del Molino, droguería; Ramón Secunza, Puerta la Sierra, 1; Daniel Cuevas, Lealtad, 1; farmacias J. Heredia, paseo de Pereda, 24; García Gavilán, Méndez Núñez, 2; droguería Valeriano Alonso, Puerta la Sierra, 7; farmacia Morante, calle de la Libertad.

FIJADOR OMEGA, excelente preparado de perfumería para la fijación y embellecimiento del cabello.

Se admiten representantes en los partidos judiciales de Cabuérniga, Castro Urdiales, Laredo, Potes, Ramales, Reinosa, San Vicente de la Barquera, Santoña, Torrelavega, Villacarriedo.

Diríjanse las solicitudes al director del LABORATORIO FARMACEUTICO NACIONAL, Hermosilla, 52. Madrid. Apartado 9.003.

URINARIAS

Cura infalible en breves días sin molestias, de la blenorragia, gonorrea, gota militar y demás enfermedades de las vías urinarias de ambos sexos, por antiguas y rebeldes que sean, con los

"Cachets Collazo"

GRATIS: remito dos interesantes libritos y muestra de

"Azúcar Collazo"

para purgar a los niños y adultos sin que lo sepan y para curar las enfermedades del estómago, hígado e intestinos.

Pídalos. A. García. Apartado 662.—MADRID.

MAQUINAS SINGER PARA COSER

PARA USO DOMÉSTICO: Con accesorios los más útiles y perfectos para producir toda forma de costura.

PARA INDUSTRIAS: La colección más completa de máquinas especiales para cada una de las operaciones de costura.

ESTABLECIMIENTOS SINGER EN TODO EL MUNDO.

DOBLADOR — RIBETEADOR

Wad-Ras, 1 y Amós de Escalante, 6.--Santander.

Miguel F. Rodríguez.

Practicante de Medicina, masajista.—Calle del Sol, 2, 2.º

M.E.C.D. 2017