EL CANTÁBRICO

DIARIO DE LA MAÑANA

Santander Año XXX Número 11.022 | Fundado por Don José Estrañi | Jueves, 14 de agosto de 1924

YA A VENIR UN INVIERNO PENOSO

¡Si hay trabajo, menos mal!

Es fácil ser profeta en su patria, como acaba de serlo, en Burgos, el señor vizconde de Eza. Este señor ha anunciado para España un invierno muy penoso. De otras regiones no tenemos datos concretos. Pero de la provincia de Santander sabemos, por desgracia, positivamente, que se avecina un invierno de escasez, de pobreza, porque la sequía ha destruído casi toda la riqueza de los campos. Sin alimentos para el ganado, ¿qué se hará en nuestra provincia? Habrá que ir "al almacén" y ya se sabe lo que esto significa para el ganadero. Significa que habrá que comprar caro el heno, el maíz, los productos de los campos que son el principal alimento para las reses. Siendo general la reducción de las cosechas, esos alimentos subirán de precio y, además, habrá que pagar la ganancia del comerciante y también el lucro, más ó menos tolerable, de los intermediarios que, aprovechando la ocasión, trafiquen en mayor ó menor escala con esos productos agrícolas.

No es menester que hablemos de la inquietud que reina en los hogares campesinos. Todavía estamos por acá pensando en toros y en caballos, y en danzas y en contradanzas, y no sería oportuno traer á estos días de alegría estival unos amargos quejidos. Optemos por la nota optimista. Y digamos que para el conflicto rural que se aproxima, podría haber alguna atenuación si fuese verdad "que se va á dar el mayor impulso á la construcción de vías férreas, para que tenga pronto España los tres mil kilómetros de líneas de ferrocarril que necesitan con urgencia su industria y su comercio".

El campesino está acostumbrado á los trabajos rudos. Son muchos los labradores—por lo menos en esta provincia—que, si las circunstancias se lo permiten, hacen perfectamente compatibles los trabajos del campo con otros, más ó menos penosos. Y acuden á las minas y van á las edificaciones y piden trabajo en la construcción de carreteras ó en la de líneas férreas. ¿Por qué esperamos con impaciencia la celebración de la subasta del ferrocarril de Ontaneda á Calatayud? Porque de ese acto oficial—que para nosotros será solemnísimo—dependerá la atenuación de la crisis agrícola y ganadera de esta y de otras provincias.

Los trabajos de explanación, la apertura de trincheras, los desmontes, los terraplenes, los túneles, todo género de movimientos de tierras y luego el tendido de la vía, proporcionarán trabajo á muchos obreros del campo que no tienen otro oficio determinado y que se incluyen, siempre que pueden, entre el personal de peonaje, acostumbrados como están á regar el suelo con el sudor de su frente. Estos obreros suelen ser más sobrios que los de las ciudades, por el natural efecto de sus costumbres campesinas, y no consumen la totalidad de sus jornales. Ahorran casi siempre, además de contribuir al sostenimiento de sus familias, y véase cómo de esos salarios ganados en los "tajos", puede salir alguna compensación que neutralice en parte los trastornos que causará á los campesinos la pérdida ó la reducción de las modestísimas cosechas.

Si quien se quede con la concesión de la línea de Ontaneda á Calatayud emprende inmediatamente las obras, muchos campesinos de nuestra provincia saldrán con relativa facilidad, aunque imponiéndose rudos trabajos, del trance en que les pone la sequía. Y habrá en sus hogares un poco de dinero para sobrellevar la carestía del alimento del ganado y poder así conservar sus reses, hasta que las cosas cambien.

COMENTARIOS

La animación estival de la Montaña afluyó el domingo á Santander en proporciones tan considerables que parecía que la ciudad iba á ser víctima de una congestión de viajeros que inundaron de alegría las playas, los cafés, los paseos y las calles centrales. Y es que en nuestra población, en ese día magnífico, soberbio de sol, se celebraban dos acontecimientos: la inauguración de un Congreso de arquitectos y una corrida de toros; pero no una corrida de toros como las anteriores, ni una corrida más... En la fiesta taurina última tenía puesto importante algo de la tradición, de los antecedentes; un vago sentido meridional evocador de escenas de dolorosa emoción.

Desde los pueblos ha venido la mayoría de la gente á la ciudad en verdaderos cortejos, atraídos por algo que no es la esencia pura de la afición taurina, ni el nombre de los toreros, ni siquiera el arte del caballero rejoneador, al cual atribuyen muchas personas el desbordamiento de los admiradores de la brillante fiesta nacional. Menos atribuimos la animación, verdaderamente enorme de la ciudad, al interés que pudiera existir en el pueblo por conocer los términos y las soluciones con que intentan remediar, algunos señores arquitectos, el problema de la vivienda mala y cara. Que la gente muera obscuramente, como consecuencia de hacinamientos antihigiénicos, impresiona poco; es algo de presentación dramática pobre, sólo para sentimentales.

La atracción fascinadora de la afición taurina, de los simpatizantes con esa afición y hasta de muchos que la miran con indiferencia, estaba en los toros, en esos miuras de historia sombría, en los cornúpetos de "pescuezo de goma" ó de "pescuezo de acordeón", que cuentan en su ganadería con la triste ejecutoria de sangrientas hazañas.

Se "esperaba" una hazaña de esas, ó por lo menos rodeada de un poco de emoción. Los miuras no han respondido á la realidad cruel de otros tiempos. Y la afición, que no cree en los toreros ya, que ha pagado treinta y cinco y cuarenta pesetas por algunas entradas, comentaba apasionadamente la sosería de la corrida y las nobles ideas—sin segundas intenciones ni "pescuezo de goma"—de los excelentes miuras.

En tanto que no parábamos mientes en la notable conferencia, de un arquitecto, sobre casas económicas; ni poníamos apostillas á una de sus afirmaciones verdaderamente renovadora, hablamos mucho de que los miuras no llevaban en sus cuernos el destello trágico que ha dado fama á su ganadería. Y mucha gente, que vive mal y habita en casas lamentables, se ponía triste.

Santiago ARENAL

EL CONGRESO DE ARQUITECTOS

Grupo de congresistas saliendo del Castillo de San Vicente de la Barquera. — Congresistas en su visita á Santillana. (Fotos Duomarco.)

HOSPITAL DE CALZADO

La becerrada benéfica de mañana.

Anoche quedaron expuestas en el escaparate de El Louvre, en la calle de la Blanca, las hermosas moñas regaladas por los talleres de costura de doña Rosario Gil, hermanas Alonso, Sinforiano Ródenas, doña Petra Echandía y doña Margarita Lacoma. De este modo contribuyen nuestras simpáticas costureras al mayor lucimiento de este festival benéfico. Es una prueba más de la buena acogida que éste tiene en todas las esferas sociales.

La Comisión tiene el ofrecimiento de muchos propietarios de automóviles que se disputan el honor de conducir á los asilados hasta la plaza.

La taquilla continuó ayer muy animada. Quedaban escasísimas localidades de preferencia y muy pocos tendidos.

Pepe Agüero, Alejandro Flórez-Estrada y Enrique Corcho están deseando llegue el momento de verse frente á los "taberneros" y poner toda su voluntad y su arte en conseguir que la fiesta de este año sea una preparación de la de la temporada próxima; porque la becerrada del Asilo quedará en Santander como algo tradicional que ningún año ha de faltar. Puede asegurarse que han de complacer al público, porque todos sabemos que en la plaza son algo muy serio. Torean bastante mejor que muchos de los que cobran en billetes grandes.

Esta fiesta cubre cumplidamente el paréntesis que existe entre las corridas de feria y la magnífica que prepara la Asociación de la Prensa para el día 22. Los aficionados tienen en qué entretener su impaciencia.

PERFILES COMICOS

—¿Qué? ¡Convidas!
—¡"Pa" tí estaba!
Hoy no te digo: "¡A las tres!..."
Estamos á medio mes
y el dinero se me acaba.
Hoy se vive aquí á lo rico.
¡Qué manera de gastar!
¡Septiembre me va á pescar
sin un solo perro chico!
Con una gente algo rara
fuí en bote por la bahía
¡y me gasté en ese día
toco un ojo de la cara!
No es que sean engañifas,
que yo criticar no quiero.
¡Mas no sabes tú el dinero
que me han costado las rifas!
Cuatro bebés de cartón
en la rifa me han tocado
y como no estoy casado
¡eso ha sido una alusión!
He huído del matrimonio
por si tengo hijos canijos
y á quien Dios no le da hijos
¡"bebeses" le da el demonio!
—¿Y hoy apurado te ves
entre tanta y tanta fiesta?
¡A ver si te arruinas de esta
manteniendo á los bebés!
No te hiere ni te acusa
mi palabra algo mordaz.
¡Pero tú serás capaz
de mandarlos á la Inclusa!
No te hagas el remolón,
solterón, que puede que
tengas en ella un bebé
¡y no de los de cartón!
Un crío á quien allí ví
tiene cara de pepino.
Le dí un caramelo fino
¡porque se parece á tí!
—Me dices esa simpleza,
de ello convencido estoy,
¡porque sientes mucho que hoy
no te convide á cerveza!
Pero no quiero gastar
ni un cuarto en este momento,
porque, la verdad, ¡presiento,
á donde iré yo á parar!
Cuando me vea agotado
y sin salud y sin cobre,
¡yo no seré más que un pobre
anciano desamparado!
Seré en la triste ocasión
en que el Cielo lo disponga
una castaña pilonga
con barbas y con bastón!
Cuando con mi alma no pueda,
me iré, cual van otros viejos,
á los bancos de azulejos
del paseo de Pereda.
Por la suerte perseguido,
sufriré pacientemente
¡y no habrá, no, quien me aliente
con el calor de un cocido!
Y en esos días insanos.
¿quién remediará mis cuitas?
Pues... ¡las santas Hermanitas
que amparan á los ancianos!
Y por eso, cocodrilo,
tengo una suma guardada
¡para ir á la becerrada
que se da para ese Asilo!
Y está mi lengua dispuesta
á bendecir sin rebozos
á los simpáticos mozos
que organizan esa fiesta.
Esos jóvenes leales
quieren, con laudable afán,
¡que haya todo el año pan
para los pobres viejales!
Es su intención tan honrada
que sólo se inclina al bien.
¡Será un mameluco quien
no vaya á esa becerrada!
Que el que á los ancianos ve,
llenos de gozo y de fe,
del santo Asilo salir,
no debe nunca decir:
"¡De este agua no beberé!"

✤

Un juguetero guasón,
que quiere al pueblo servir,
acaba de recibir
treinta toros de cartón.
Y para que en un momento
vea si son ó no finos
ha invitado á los vecinos
al desencajonamiento.
Conste que no habrá después,
para evitar que se aburra
la persona que discurra,
¡números de varietés!

✤

Ultima novedad.

En el paseo de Menéndez Pelayo, tan frecuentado durante el estío, los faroles del alumbrado público son sistemáticamente apagados á las once de la noche.

Quien transite por allí después de esa hora, se expone á muchas complicaciones: á un tropiezo, á una caída, á un atraco, á un coscorrón, y hasta á perderse en el seno de las tinieblas insondables.

Un vecino de aquella vía tuvo que salir de casa en una de estas últimas noches á las once y media y dijo á su linda criadita que le acompañase.

Ella se escamó y él la dijo: "¡No te apures! ¡Acompáñame nada más que hasta el Sanatorio!"

"Y en mi ruego, muchacha, no [vislumbres
nada que pueda producirte enojos.
Lo único que te pido es ¡que me [alumbres
con la luz de tus ojos!
Que ya estarán las gentes enteradas
de que, por ser serenos y ser claros,
en el honrado gremio de criadas
¡hay ojos que son faros!"

✤

Para complacer á dos chavales "que me pueden":

Sepa quien saberlo quiera
que de Pepe y Jesús sé
¡que han jugado al balompié
con un balón de madera!
No es una mentirijilla
lo que de decir acabo,
pues sabéis que, al fin y al cabo,
madera es la virutilla.
Jesusín, que es muy "salao"
y hombre de brío y de acción,
¡piensa hacer otro balón
con raspas de bacalao!
Que nunca en un portal trate
de entrar balón tan ligero.
¡Como lo coja el portero
se lo come con tomate!

✤

Sigamos complaciendo á la chavalería, que cada año sale más despejada:

Tiene un señor un par de [dependientes
que son muy inocentes
y que quieren que un día el perfilero
les ponga en el tablero.
Ahí van, muy toscamente dibujados,
estos dos dependientes tan amados.
No hace Alfredo Gutiérrez maravillas,
pero como ha nacido en Barcenillas
tiene á gala decir: "¡Yo lo proclamo!
¡En mí confía el amo!"
Nandín Morante á nadie tiene miedo,
que en Casar de Periedo,
para que el chiquitín salga triunfante
le dijeron así: "¡Siempre adelante!"
Y él dice: "¡No cometo acciones malas!
¡Pero me gustan mucho las chavalas!"
Le gritó Alfredo: "¡Yo no estoy
á consentirte esto! [dispuesto
Decir que es una chica un alhelí
¡me corresponde á mí!"
No se quedó Nandín desconcertado
y á Alfredito le dijo, entusiasmado:
"Yo entiendo mucho más que tú de [amores.
Qué es el amor se aprende en dos [minutos.
Del amor, si utilizas tú las flores,
¡déjame á mí los frutos!"
Y dijo Alfredo: "¿Entiendes de [quereres
y sólo pides ese beneficio?
¿Los frutos para tí?... Nandín, tú eres
¡una especie de Hospicio!"

✤

Nos dice Tamés que también se trafica con las localidades de la próxima becerrada benéfica. Se va en pos de las primas suculentas y se revende todo lo revendible.

Es lamentable, ¡pero no te aflijas, Tamés!

Te aconsejo que no gimas
si es que hay primas á racimos,
porque si abundan las primas
¡es porque abundan los primos!

NOTAS LOCALES

DEBE LIMPIARSE LA ALAMEDA DE OVIEDO.

La alameda de Oviedo, la vieja y frondosa alameda, tan llena de recuerdos, está intransitable.

Los que la vieron á raíz de las fiestas celebradas con motivo del "Día de Santander", tan aseada y limpia, si tuvieran que volver á transitar por ella seguramente la desconocerían. ¡Tal es el estado de suciedad y de abandono en que la han dejado!

Terminadas las ferias, cuantos en ellas instalaron algún recreo, algún negocio ó alguna diversión, se apresuraron á marcharse, dejando abandonado cuanto les causaba estorbo ó molestia, y, como consecuencia, el aspecto general de la espaciosa alameda no puede ser más deplorable.

Por cuantas razones solicitamos que en el pasado mes de junio fuera adecentada, pedimos ahora que no se la abandone. La alameda de Oviedo es, indiscutiblemente, uno de los paseos más encantadores de la ciudad, y abandonarla sería un grave delito de lesa ciudadanía.

UN LAVADERO EN RUINAS

En diferentes ocasiones hemos protestado desde estas columnas del estado ruinoso en que se encontraba el lavadero municipal de la Vía Cornelia; pero, por la apatía que se observa en todas las manifestaciones de la vida municipal, nuestras lamentaciones fueron desoídas.

Las consecuencias no han tardado en tocarse, pues ayer tarde, á las tres y media, se hundió parte del cielorraso, cayendo los escombros sobre la lavandera Domitila Pérez López, de veintiocho años, con domicilio en la calle de San Celedonio, á la que causó varias lesiones de alguna importancia.

Reiteramos, condolidos por la desgracia, nuestra súplica de que sea urgentemente reparado ese edificio, cuyo aspecto ruinoso hace temer que puedan ocurrir desgracias que luego todos lamentaríamos.

VISITA DE INSPECCION A LAS ESCUELAS.

El arquitecto señor Bringas ha girado una visita de inspección á las escuelas municipales, con objeto de apreciar el estado en que se encuentran y determinar las obras que es preciso realizar.

En esta visita de inspección fué acompañado el arquitecto municipal por el primer teniente de alcalde, don Emilio Moreno, el que, como resultado de la visita, ha enviado un oficio al alcalde para que éste disponga la ejecución de las obras necesarias.

EN VIAJE DE ESTUDIOS

Aprovechando la celebración del Congreso de arquitectos, ha llegado á esta ciudad el profesor de la Escuela de Arquitectura de Madrid señor Anasagasti, acompañado de seis alumnos de dicha Escuela.

El objeto del viaje es recoger cuantas enseñanzas pueda proporcionarles la celebración del Congreso, proponiéndose además realizar varios viajes por la provincia para levantar planos y obtener fotografías y dibujos de los principales edificios de arquitectura montañesa.

EL X CONGRESO NACIONAL DE ARQUITECTOS

Ayer se celebró sesión doble.

LA SESION DE LA MAÑANA

A las diez y media de la mañana dió comienzo ayer, en el salón de actos del Ateneo, la segunda sesión del X Congreso nacional de arquitectos, en la que se trató el tema "Urbanismo", del cual son ponentes don Ricardo de Bastida y don Calixto E. Amann, de la Asociación de arquitectos de Vizcaya.

El Congreso concede la mayor atención al problema del urbanismo, que preocupa en la actualidad al mundo entero, y á cuyo estudio se consagra una labor intensísima.

Los ponentes exponen que ha nacido un nuevo urbanismo, basado en principios directores bien definidos, que estarán aplicados con más ó menos seguridad, serán más ó menos aparentes; pero son comunes á todos los países y á todas las escuelas.

Los fines que el urbanismo persigue son: favorecer el desarrollo económico de la ciudad y esparcir el bienestar social. A conseguir esto tiende toda la técnica del urbanismo moderno.

Estudian minuciosamente los ponentes del tema el urbanismo en todas las épocas, y afirman como conclusión que hay que producir mejor para vivir con más comodidades, y que hay que vivir mejor para producir con más perfeccionamiento. Esto es el problema de la sociedad moderna.

Inglaterra nos ha revelado una concepción que por el momento es la que más se acerca al ideal: la ciudad-jardín. La ciudad-jardín inglesa es, en efecto, la creación más característica de un tipo de urbanismo que responde á los dos principios directores antes aludidos; no debe dudarse de que ella es el hecho urbanístico más importante de nuestra época.

Los ponentes se extienden en consideraciones sobre las ventajas de estas construcciones, proponiendo las siguientes conclusiones:

1.ª En nuestras Escuelas de Arquitectura se explicará, con toda la amplitud que el asunto requiere, la nueva técnica del urbanismo y su aplicación á la extensión y mejora de las poblaciones.

2.ª Los arquitectos y las Asociaciones regionales deben difundir en la Prensa, en conferencias públicas y por cuantos medios estimen eficaces, las nuevas orientaciones del urbanismo moderno.

3.ª Se procurará conseguir de los

CARLOS Mc CONACHY
DENTISTA
Calle Castelar, 4

ANTONIO ALBERDI
Vías urinarias, partos y enfermedades de la mujer.—DIATERMIA
CONSULTA: de 10 a 1 y de 3 a 5.
Amós de Escalante, 10, 1.º—Teléf. 8-74

Doctor J. MURIEDAS
Especialista en garganta, nariz y oídos.
Consulta de 9 á 12 y de 2 á 3.—Daoiz y Velarde, 1, segundo.—Santander.

Leopoldo Rodríguez F. Sierra
Especialista en enfermedades de la piel y secretas. — Radium y Rayos X para radioterapia profunda. — Muelle, 20, teléfono 9-23. — Consulta de diez á una.

JESÚS MATA
Especialista en partos, enfermedades de la mujer y de los niños.
RAYOS X.—DIATERMIA
Medicina y cirugía de la especialidad.
Consulta: 11 ½ a 1 y 3 a 4 y media.
Marcelino de Sautuola. 2. 2.º dcha.

L'UNION
COMPAÑÍA de SEGUROS contra INCENDIOS
Subdirector: MAURICIO R. LASSO DE LA VEGA
Oficinas: Arcillero, 4, entlo.—Teléf. 6-55

Buenaventura Rodríguez Parets
ABOGADO
Consulta, hasta nuevo aviso, únicamente viernes y sábados, de 9 á 1 de la mañana y de 3 á 5 de la tarde.
Amós de Escalante, 12, primero derecha.

REBOLLEDO.—CORONAS DE FLORES.—TELEFONOS 755 Y 223

Funeraria Hijos de Ceferino San Martín.—Alameda primera, n.º 22.

LA SEÑORA

✝ DOÑA SERAFINA PEREZ VENERO

(VIUDA DE GIRON)

falleció en el día de ayer, á los 60 años de edad

Habiendo recibido los Santos Sacramentos y la Bendición Apostólica.

R. I. P.

Sus hijos don Francisco y doña María Gertrudis; hermanos don Francisco, doña Matilde y don Tomás (ausente); hermanos políticos doña Lorenza Pérez Venero, doña Casilda Ruiz Pérez, doña Amparo Girón Pineda y don Angel A. Plaza; sobrinos, primos y demás parientes,

Ruegan á sus amistades la encomienden á Dios en sus oraciones y asistan á la conducción del cadáver, que tendrá lugar hoy, jueves, á las cinco de la tarde, desde la casa mortuoria, plaza del Cuadro, número 4, al sitio de costumbre, para ser trasladada al panteón de familia en el cementerio católico de Santiváñez de Carriedo, donde recibirá cristiana sepultura, y á los funerales que, por el eterno descanso de su alma, se celebrarán en la parroquia de dicho pueblo el día 16, á las diez de la mañana, por cuyos favores quedarán agradecidos.

Santander, 14 de agosto de 1924.

La misa de alma será hoy, á las ocho, en la parroquia de Santa Lucía.

El excelentísimo e ilustrísimo señor obispo de esta diócesis, se ha dignado conceder indulgencias en la forma acostumbrada.

M.E.C.D. 2017

Poderes públicos una ley de Extensión, que permita llevar á la práctica los nuevos proyectos urbanos.

El señor Basagoda, de Cataluña, da las gracias por la deferencia de sus compañeros al designarle para presidir la sesión.

También el señor Otero da las gracias por habérsele elegido para formar parte de la Mesa.

El señor Vega pide la palabra para una cuestión previa.

Como algunos de los congresistas, sobre todo los catalanes, tienen que regresar el domingo, pide que se altere el programa del Congreso, de modo que éste termine el sábado. Propone que para ello se celebren sesiones dobles.

Se acuerda así por unanimidad y se da encargo á la Mesa de modificar el programa.

Se aprueban las conclusiones de la ponencia del Urbanismo, leídas por el señor Amann.

Intervienen algunos congresistas proponiendo algunas soluciones.

Se aprueba por unanimidad que el próximo Congreso se dedique á "Urbanismo" y se celebre en Madrid.

A propuesta del señor Otero, se acuerda un voto de gracias para el sabio espeleólogo señor Obermayer por sus deferencias para con los congresistas con ocasión de la visita á la cueva de Altamira.

El señor Cabrera propone que se rinda un homenaje al malogrado arquitecto montañés señor Rucabado, y así se acuerda por unanimidad.

La presidencia hace un resumen, felicitándose de la unanimidad que ha presidido en este Congreso, y se levanta la sesión.

LA SESION DE LA TARDE

A las cuatro de la tarde da comienzo la tercera sesión, con arreglo al acuerdo adoptado por la mañana de celebrar sesión doble para adelantar la fecha de la terminación del Congreso.

Se trató del tema "Intervención de los arquitectos en la Arquitectura rural", discutiéndose las ponencias presentadas por los arquitectos don Diego Basterra, de Vizcaya, y don César Martinell, de la Asociación de Cataluña.

Intervinieron en la discusión los señores Vega y March, en representación de uno de los ponentes, y Basterra, Barennis, López Otero, Anasagasti y García Guereta, aprobándose, con muy ligeras adiciones, las conclusiones presentadas por el señor Martinell, y nombrándose una Comisión para encajarlas dentro de las generales del Congreso.

Cumpliendo el encargo que se le había hecho en la sesión de la mañana, la Mesa propuso que el sábado por la mañana se celebre la sesión en que hayan de aprobarse las conclusiones generales del Congreso, y por la tarde, después del banquete de despedida á los congresistas, la sesión de clausura de la asamblea.

Así se aprueba por unanimidad.

A las siete y media de la tarde levantó la sesión el presidente.

LAS EXCURSIONES DE HOY Y DE MAÑANA

Mañana, viernes, á las diez y media de la mañana, se reunirán en el Ateneo las Comisiones de conclusiones para dar fin á sus trabajos, y por la tarde, á las tres de la misma, tendrá lugar en la iglesia del pueblo de Maliaño el homenaje á Juan de Herrera, y á continuación la jira marítima.

Hoy, á las nueve de la mañana, saldrán los congresistas en excursión automovilista, recorriendo los siguientes pueblos: Castañeda, Puente Viesgo, Ontaneda, Vega de Pas, Selaya, Villacarriedo y Pámanes.

Buenaventura Muñoz y G.ª Lomas
Subdirector del Sanatorio Marítimo Nacional de Pedrosa.
ENFERMEDADES DE LOS HUESOS Y ARTICULACIONES
CIRUGIA ORTOPEDIA
Consulta: de 2 á 4. Calle Maura, quinta Pilar.—SARDINERO

SUEÑO
tranquilo y seguro se obtiene, sin inconveniente alguno, usando antes de acostarse el ELIXIR VERONAL, del Dr. Bustamante.—Farmacias y droguerías.

HIDROLITINES Dr. GRAU
INCOMPARABLE AGUA DE MESA
A todo comprador de tres cajas se le regala un lindo vaso de cristal.

Teatro Pereda
BOXEO
Hoy, jueves, 14 de agosto 1924
A LAS DIEZ Y MEDIA DE LA NOCHE
EL BOXEADOR ENMASCARADO Tom Fred
contra
Solinís
Luciano Díaz
contra
José Salcedo
Agustín Cano contra Lisandro Salcedo

LA JORNADA REGIA

DESPACHANDO

Don Alfonso, que estuvo despachando con su secretario particular, don Emilio María de Torres, no salió en toda la mañana del Palacio real de la Magdalena.

LOS INFANTES

A causa de la lluvia, no salieron de la real posesión los infantes para ir á la playa, ni el príncipe dió su acostumbrado paseo en automóvil.

UNA VISITA DE LA REINA

Al venir anteayer á nuestra ciudad los marqueses de Arriluce de Ibarra, el automóvil que los conducía chocó contra un guardacantón al desviarse violentamente para no atropellar á un carro que se había cruzado en la carretera, en el mismo instante en que en dirección contraria á la del vehículo de los aristócratas vizcaínos marchaba á toda velocidad otro auto.

De este accidente resultó con una fuerte contusión en una cadera la hija de los marqueses de Arriluce de Ibarra, y con una herida leve en una mano la marquesa.

La Reina doña Victoria visitó ayer á las pacientes en el Hotel Real, donde se hospedan, y conversó con ellas largo rato.

Acompañaba á Su Majestad en la visita la duquesa de Santoña.

LA COMISION DE LA FLORIDA

La Comisión de la Florida que ha venido á España con el exclusivo objeto de asistir á las fiestas del centenario del Adelantado don Pedro Menéndez de Avilés, llegó á Santander para ofrecer sus respetos al Monarca, siendo recibida anteayer en audiencia por Su Majestad.

Don Alfonso honró á los miembros de la representación norteamericana, invitándoles á almorzar ayer en Palacio.

A este almuerzo, al que asistieron, con los Reyes y el general Primo de Rivera, los altos palatinos que se hospedan en Palacio, fueron invitados los miembros de la Comisión norteamericana Mr. Goode, Stetson, mistress Taylor, miss Taylor, Nix, F. Fail, Taylor, Mac William, Stetson y Scott y los escritores españoles don Manuel Cuesta y don Miguel de Zárraga, que han venido acompañando á la Comisión de la Florida.

EN EL TENNIS

En el campo de la Real Sociedad de Lawn-Tennis se celebró ayer la fiesta á beneficio del Ropero de Santa Victoria, de que es presidenta de honor la Reina.

La concurrencia fué tan numerosa como distinguida.

A poco de empezar la fiesta llegaron los Reyes don Alfonso y doña Victoria y los infantes don Jaime, doña Beatriz, doña Cristina, don Juan y don Gonzalo.

Acompañaban á las reales personas los duques de Alba y los de Santoña, la duquesa de la Victoria, marqués de Casa Torres, marquesa de San Martín de Hoyos, condesa del Puerto y el señor Careaga.

Jugaron un partido, en el que se disputaba una copa donada por las señoras del Ropero, la infanta doña Cristina y la duquesa de Santoña contra Casilda Gómez Acebo y Teresita Pombo Cortiguera.

Venció esta pareja por 6/2, 6/4.

Para disputarse el puesto de semifinalistas en el de parejas mixtas jugaron el Rey y la duquesa de Santoña contra Casilda y Antonio Gómez Acebo.

El encuentro, que fué interesante y muy vistoso y reñidísimo, terminó con la victoria de don Alfonso y la duquesa de Santoña, por 5/6, 6/4, 6/4.

La fiesta resultó muy brillante, recaudándose una cantidad de importancia.

Los Reyes y sus augustos hijos y las demás personas concurrentes á la fiesta depositaron crecidos donativos en las mesas que presidían las damas de la Junta doña Petronila Pombo del Campo, doña Concha Corral de Rivero, señora de don Carlos Pombo, doña Luz Quintana de Pombo Ibarra, doña Angeles Quintanal de Saráchaga, señora de don Alberto Corral y señorita María Huidobro.

Desde el Tennis se dirigieron los Reyes é infantes al Palacio de la Magdalena, siendo objeto de una cariñosa ovación á la salida.

SUSPENSION DE LAS REGATAS

A causa del mal tiempo tuvo que ser suspendida la prueba de las regatas nacionales anunciada para ayer.

Se celebrará hoy, si el tiempo lo permite.

LA COMISION DE LA FERIA DE MUESTRAS DE GIJON

El Comité de la Feria de Muestras que se celebrará en Gijón, solicitó telegráficamente una audiencia del Rey, para invitar al príncipe de Asturias á que se digne asistir á la inauguración oficial de la Feria.

Concedida la audiencia, los comisionados, que son el alcalde, el primer teniente de alcalde y el presidente del Real Club Astur de Regatas de Gijón, salieron ayer en automóvil para nuestra ciudad, adonde llegaron por la tarde.

Hoy serán recibidos en audiencia por Su Majestad.

CUMPLIMENTANDO

El director general de la Guardia civil, general Zubia, estuvo ayer en Palacio, cumplimentando á Su Majestad.

Después saludó al general Primo de Rivera, cuando éste regresaba de Comillas.

FIRMA REGIA

Ayer fueron puestos á la firma de Su Majestad los siguientes decretos, cuya lista nos fué facilitada en el Palacio de la Magdalena:

De Marina.—Disponiendo se concierte directamente con la Sociedad Española de Construcción Naval la ejecución de las obras necesarias para aumentar en diez metros la eslora del dique Victoria Eugenia, de El Ferrol.

Autorizando al general encargado del despacho para adquirir, por gestión directa, los motores auxiliares para el buque-escuela "Galatea".

De Instrucción pública.—Jubilando, por imposibilidad física, á don Jenaro Guitart Lostaló, profesor de la Escuela de Artes y Oficios y Bellas Artes de Barcelona.

De Estado.—Trasladando al Consejo de la Economía Nacional al secretario de primera clase en la Embajada en Londres, don Alberto de Aguilar y Gómez Acebo.

Trasladando á la Embajada en Bruselas al secretario de primera clase en el Consejo de la Economía Nacional don Alonso Caro y del Arroyo.

Trasladando á la Embajada en Londres al secretario de primera clase en la de Bruselas don Manuel Inclán y de la Rasilla.

Disponiendo pase al Consulado de la nación en Manaos don José Lamo de Espinosa y Carcel, cónsul de primera clase en situación de excedente activo.

De Hacienda.—Adquisición de un edificio con destino á oficinas y casa-cuartel de la primera Subinspección y Comandancia de Carabineros de Barcelona.

Real decreto referente al Reglamento para el régimen y funcionamiento de las minas de Almadén y Arrayanes.

Para los que sufren del estómago **ELIXIR GREZ** El mejor preparado digestivo del mundo.

Compañía del Ferrocarril de Astillero á Ontaneda.

CONVOCATORIA

El Consejo de Administración de esta Compañía, en sesión celebrada el día 11 del corriente, ha acordado convocar á los señores accionistas para la celebración de la Junta general extraordinaria, que tendrá lugar el día 25 de este mes, á las cuatro de la tarde, en el domicilio de la Sociedad.

En dicha reunión se tratará del siguiente

ORDEN DEL DIA

1.° Conveniencia de ingresar en el nuevo Régimen Ferroviario, establecido por real decreto ley del 12 de julio de 1924.

2.° Tratar sobre una proposición de negociación del ferrocarril.

Igualmente convoca el Consejo á los señores obligacionista de primera y segunda hipoteca, para la reunión de las Juntas generales, que se celebrarán á las cuatro y media y cinco de la tarde del mismo día y en el mismo lugar, con objeto de tratar también sobre los puntos antes indicados.

Los señores obligacionistas y accionistas que deseen asistir á estas reuniones, podrán recoger las cédulas de asistencia en la Caja de la Compañía, de 9 á 1 de la mañana, hasta el mismo día en que se celebren estas reuniones.

Santander, 14 de agosto de 1924. V.° B.°, el presidente, Isidoro del Campo; el secretario del Consejo, Enrique G. Camino.

Banquete en honor del señor Pico.

Con motivo de encontrarse ayer en esta ciudad el ex subsecretario de la Gobernación don Melquiades Enrique Pico, se reunieron los primates del liberalismo para obsequiarle con un banquete, que se celebró, á la una de la tarde, en el elegante comedor del Hotel Real.

La comida tuvo un encantador carácter íntimo, no pronunciándose discursos, limitándose los reunidos á estrechar más aún los lazos de amistad y de identificación de ideales políticos que les une.

Terminada la comida, los liberales continuaron reunidos, hablando de asuntos de saliente actualidad, interrumpiéndose el acto para acompañar al señor Pico, que salió para Udalla, donde está pasando una temporada.

Carbón INDATOS
Habiendo llegado á nuestro conocimiento que ofrecen sacos precintados como procedentes de esta casa, suplica á su clientela exijan en los precintos el nombre INDATOS, que garantiza el peso y la calidad.

EL PRESIDENTE DEL DIRECTORIO

Detalles de su breve estancia en Reinosa.

¿Volverá á esta ciudad el día 24?

EL PRESIDENTE A COMILLAS

Con objeto de asistir á los solemnes funerales celebrados por el eterno descanso de la condesa viuda de Güell, hermana del marqués de Comillas, se trasladó ayer mañana á dicha villa el presidente del Directorio militar, general Primo de Rivera.

En cuanto llegó á Comillas, el jefe del Gobierno se trasladó al palacio de los marqueses, á los que, cariñosamente, expresó su sentimiento por la irreparable desgracia.

Asistió después á los funerales y, terminado este acto religioso, emprendió el regreso á Santander, llegando á la península de la Magdalena á la una y media de la tarde.

Ya en Palacio, el presidente del Directorio conversó con el Monarca, sometiendo varios decretos—que en otro lugar publicamos—á su regia sanción.

EL PRESIDENTE ABANDONA SANTANDER

Cuando terminó el almuerzo en Palacio, el general Primo de Rivera se dispuso á reanudar su viaje.

Se despidió de la real familia—que salió á despedirle hasta la escalinata exterior—y, en el automóvil que le había enviado la Constructora Naval, y en compañía del general Saliquet y de su ayudante, teniente coronel Ibáñez, salió con dirección á Reinosa.

En el automóvil del gobernador civil montaron sus ayudantes, el comandante don Julián Domingo y el capitán don Ricardo Ruiz de Pellón, y seguía otro coche, ocupado por la Policía al servicio del presidente, y la moto de la Guardia civil.

EN EL SALTO DE AGUA DE TORINA.

Aprovechando el presidente del Directorio su viaje á Reinosa, al llegar á Bárcena se dirigió á visitar el salto de agua de Torina, propiedad de la Sociedad anónima Electra de Viesgo, cuya Sociedad abastece de energía eléctrica á la factoría de la Naval, en Reinosa.

Fué recibido y acompañado el presidente del Directorio, en su visita, por los señores don César de la Mora, presidente de la Electra de Viesgo; don Manuel Ocharan, director gerente de la misma Sociedad; don Salustiano Olazábal, ingeniero; señor conde de Gamazo y señor barón de Satrústegui, ambos consejeros de la Constructora Naval.

El presidente, al que le fué explicado minuciosamente el funcionamiento de máquinas y distintos servicios, quedó gratamente impresionado ante la importancia, verdaderamente extraordinaria, de la instalación, de la que hizo grandes elogios, saliendo muy satisfecho de la visita, considerándola como una de las mejores instalaciones españolas.

LA LLEGADA A REINOSA

Fué muy entusiasta el recibimiento que la industriosa villa dispensó al presidente del Directorio.

Los balcones se habían engalanado, y junto al vecindario se unió la colonia veraniega para ovacionar al jefe del Gobierno.

A la entrada de la villa fué recibido el marqués de Estella por el alcalde, don Emiliano Alonso, que le dió la bienvenida; el delegado gubernativo, Ayuntamiento y representaciones de todas las entidades.

Cruzados los saludos de rúbrica, el presidente del Directorio se dirigió á visitar la factoría de la Constructora Naval.

EN LA CONSTRUCTORA NAVAL.

Recibieron al presidente á la entrada de la Constructora Naval los consejeros don César de la Mora y el conde de Gamazo; el gerente, general señor Navarrete; el director, don Juan de la Mota, y alto personal.

El presidente del Directorio visitó la factoría, y en su presencia realizaron la operación que se precisa para templar un cañón. También realizaron otras pruebas, entre ellas la de resistencia de acero cromado y otras varias de no menos interés.

Terminada la visita, el general presidente del Directorio fué obsequiado con un espléndido "lunch", y durante éste el marqués de Estella hizo grandes elogios de la factoría, señalándola como una de las industrias que constituyen motivo de legítimo orgullo para la patria.

EN LA ESTACION DEL NORTE.

Desde la factoría, el general Primo de Rivera y sus acompañantes se dirigieron á la estación del Norte para montar en el tren correo que había salido de Santander á las 4,27, y que había de conducirle á Madrid.

En la estación esperaba un gentío inmenso, que ovacionó al presidente á su llegada, en tanto que la Banda municipal de música ejecutaba la Marcha Real.

Entre el gentío que acudió á la estación había numerosas señoritas, que ponían verdadero empeño en estrechar la mano del presidente.

Cuando llegó el momento de partir el tren, el general Primo de Rivera abrazó cariñosamente al general Saliquet; se despidió de sus ayudantes, señores Domingo y Ruiz de Pellón; estrechó la mano de las autoridades y subió al tren.

Cuando éste partió, el gentío ovacionó con gran entusiasmo al presidente, oyéndose muchos vivas á España y al Directorio.

¿REGRESARA EL PRESIDENTE?

El presidente del Directorio marcha encantado de las atenciones recibidas en este pueblo y enamorado de sus bellezas, especialmente del Palacio de la Magdalena, del que hace, en cuanto tiene ocasión, grandes elogios.

También marcha encantado de la organización de la Unión Patriótica y del Somatén, organización que ha calificado de modelo entre las de provincias.

Por lo que respecta á su regreso el próximo día 24, ese es el propósito del presidente del Directorio, si sus ocupaciones y problemas de Gobierno se lo permiten; pero se cree que difícilmente pueda venir.

Esta es nuestra impresión, basándonos en informes fidedignos.

Ricardo Pelayo Guilarte
MEDICO ESPECIALISTA
EN ENFERMEDADES DE LOS NIÑOS
Consulta de 11 á 1
Atarazanas, 10, 2.°, derecha.—Tel. 6-56

LA CORRIDA DEL MANTON

Será la mayor atracción de la temporada.

La corrida que á beneficio de la Asociación de la Prensa se celebrará el día 22, ha sido acogida por el público en general con singular aplauso, siendo muchas las felicitaciones que reciben los periodistas por el excelente cartel que preparan.

Realmente no es posible hacer nada mejor en combinación de toreros y toros. Sánchez Mejías, el artista de la emoción, que tan satisfecha ha dejado á la afición con la corrida del día 3; Antonio Márquez, que supo conquistarse el aprecio del público con su maravillosa manera de torear, y Antonio Posadas, el torero más fino y elegante de los que ahora llenan las plazas, son los tres espadas contratados para el festejo.

Añádase á esto que el colosal caballista y rejoneador Antonio Cañero, tomará parte en la fiesta, y se tendrá explicado el éxito clamoroso que ha obtenido el cartel de la corrida del mantón, llamada así porque la Asociación de la Prensa, queriendo demostrar su aprecio al público santanderino que tanto la favorece, regala en fiesta tan señalada un magnífico mantón de Manila, que sorteará entre todos cuantos asistan á la plaza.

Además, y esto justifica sobradamente el nombre que se ha puesto á la corrida, todos los palcos, sin excepción, estarán adornados con mantones de Manila y, por si fuera poco, en el ruedo del circo, y trazado por el artista madrileño señor Gómez Sanz, especialista en esta clase de decorados, habrá un colosal mantón en colores, para que pisen sobre él las cuadrillas.

La taquilla se abrirá al público el sábado, despachándose las localidades á los señores abonados de las corridas anteriores que deseen retirarlas.

El domingo, 17, y días sucesivos, se venderán al público localidades sin recargo alguno.

Los grandes pedidos que tiene la Asociación de la Prensa se despacharán el domingo, por la mañana.

Dr. VAZQUEZ ANDIANDE
RAYOS X.—DIATERMIA
GINECOLOGIA.—PARTOS
Medicina y cirugía de esta especialidad
Consulta de 11 a 1.—San Francisco. 21, primero. Teléfono 10-31.

LAS NOTICIAS

POMADA CEREO cura grietas, herpes, eczemas, sarna, enfermos piel.

UN CARRO ATROPELLADO POR EL TREN

A las dos de la tarde de ayer un tren de la línea de Asturias arropelló en el cruce de Pequeña velocidad á un carro en el que iba el joven Cándido García Aragón, de 21 años, de oficio montador. Este, al darse cuenta del peligro que corría, se arrojó del vehículo, produciéndose al caer al suelo algunas lesiones.

Al producirse el accidente el carretero huyó despavorido, abandonando el carro, que quedó destrozado.

El tren paró inmediatamente, prosiguiendo la marcha después de quedar expedita la vía.

A consecuencia del fuerte encontronazo, dos tubos de oxígeno que conducía el carro cayeron á tierra. De haber caído éstos sobre la vía, probablemente hubieran estallado, lo que hubiera originado, seguramente, una verdadera catástrofe.

Cándido Gómez se trasladó á la Casa de Socorro, donde se le apreciaron una herida contusa en el labio superior, erosiones en la nariz, labio inferior y contusiones en la cadera derecha.

Después de asistido convenientemente, pasó á su domicilio.

J. GÓMEZ VEGA
Especialista en enfermedades del aparato respiratorio y corazón.
Consulta de 12 a 1.—Calderón, núm. 21

ERICA HOLTMANN
(Viuda de Sáinz de Varanda.)
ODONTOLOGO
San Francisco, 27, 2.°—De 10 á 1.
Teléfono 9-71.

Confortada con los Auxilios Espirituales dejó de existir ayer doña Serafina Pérez Venero, viuda de Girón.

Esta desgracia ha causado mucho sentimiento en nuestra ciudad, donde se tenía en la mayor estimación á esta virtuosa señora, y donde cuenta su distinguida familia con generales simpatías.

Descanse en paz la finada y reciban nuestro pésame más sentido sus hijos don Francisco y doña María Gertrudis, hermanos don Francisco, doña Matilde y don Tomás; hermanos políticos doña Lorenza Pérez Venero, doña Casilda Ruiz Pérez, doña Amparo Girón Pineda y don Angel G. Plaza, y demás familia.

Guisar con aceite de oliva purificado de la fábrica LA EXCLUSIVA. Substituye á la manteca. Unico en su clase. Pídase en todos los establecimientos. Por mayor, Santa Lucía, S. A.—SANTANDER.

PÉRDIDA

de un maletín de mano, desde la estación de Bilbao al Sardinero.

Se gratificará á quien lo devuelva en Daoiz y Velarde, 23, almacén de coloniales.

CUATRO OBREROS HERIDOS POR EXPLOSION DE UN BARRENO

En la noche de ayer ingresaron en el hospital de San Rafael cuatro obreros que llegaron procedentes de Potes, en donde resultaron heridos á causa de la explosión de un barreno en una mina de aquella comarca.

Los obreros heridos son Basilio Ruiz, Joaquín Lozano, Juan Suárez y Moisés Bustillo. Todos ellos resultaron con lesiones en distintas partes del cuerpo.

Santiago García Quintanilla
Medicina general. Especialista en huesos, músculos y articulaciones.
Consulta de 11 a 1.—Becedo, 1, 2.° izqda.

Ayer subió al cielo el niño de veinte meses Pedro del Río Bengochea.

De todo corazón no asociamos al dolor que embarga á los padres del finado, don Pedro del Río, conocido industrial de esta plaza, y doña Pilar Bengochea, y abuelos los acreditados comerciantes don Pedro del Río y don Calixto Bengochea, doña Emilia Oliveros y doña Cayetana Fernández, á quienes enviamos el más sentido pésame.

R. Presmanes DENTISTA Puente, 1, duplicado, principal.

ALCALDIA DE SANTADER

AMORTIZACION DE OBLIGACIONES DEL EMPRESTITO MUNICIPAL DE 1909.

Se pone en conocimiento del público que el día 22 del mes actual se procederá, en el Salón del Palacio Consistorial, á las doce horas de su mañana, á la amortización, por sorteo, de 80 Obligaciones del Empréstito Municipal del año 1909.—El alcalde, N. de Cospedal.

GRAN CASINO DEL SARDINERO
A las cinco y media: El drama en tres actos, de Benavente
MÁS ALLÁ DE LA MUERTE
MERCEDES SEROS (cancionista)
A las diez y media: La comedia en tres actos, de Benavente
ROSAS DE OTOÑO
Jueves, 14 de agosto

Pastillas de café y leche de
LOS PIRINEOS
GUERNICA (VIZCAYA)
Probadlas. No queremos más. Se venden en todas partes.

Pompas fúnebres NUESTRA SEÑORA DEL CARMEN.—BLANCO Y HORGA
Velasco, núm. 6.—Teléfono 227.—Servicio permanente.—Burgos, núm. 43.—Teléfono 256.

EL NIÑO

Pedro del Río Bengochea

SUBIÓ AL CIELO EL DÍA 13 DEL CORRIENTE

A LOS VEINTE MESES DE EDAD

Sus desconsolados padres don Pedro (del comercio de esta plaza) y doña Pilar; hermana Pilar; abuelos don Pedro del Río (del comercio), doña Emilia Oliveros, don Calixto Bengochea (del comercio) y doña Cayetana Fernández; tíos, primos y demás familia,

Participan á sus amistades tan sensible pérdida y ruegan asistan á la conducción del cadáver, que tendrá lugar hoy, á la una y media de la tarde, desde la casa mortuoria, Vargas, 5, al sitio de costumbre, por cuyo favor les quedarán reconocidos.

Santander, 14 de agosto de 1924.

M.E.C.D. 2017

NUESTRA INFORMACION TELEFONICA

EN EL CONSEJO SE TRATO DE LA SITUACION DE MARRUECOS

A la llegada del presidente á Madrid, se reunirá en Consejo el Directorio.

De Madrid y de Andalucía han salido fuerzas para Marruecos.

EL CONSEJO DEL DIRECTORIO

Madrid.—Los vocales del Directorio se reunieron, á las once y media de la mañana, en la Presidencia, para celebrar Consejo. La reunión duró hasta la una y cuarto de la tarde.

A la salida, el general Vallespinosa, como de costumbre, facilitó la referencia de lo tratado, manifestando á los periodistas que al Consejo no había asistido ningún subsecretario, y que el Directorio se había dedicado exclusivamente á tratar de los asuntos de Marruecos.

Como en casos anteriores—añadió—, el Directorio está dispuesto á decir al país toda la verdad, lisa y llanamente, y enterarle de cuanto se haga. Así, el Directorio seguirá el plan establecido desde el primer día, que es el de hablar al país con entera sinceridad.

He leído en los periódicos la noticia de que saldrán cuatro regimientos para Marruecos. Esto no es cierto, pues sólo ha salido un batallón por cada uno de los cuatro regimientos citados. Además, el general Castro Girona no va al mando de esas fuerzas, porque no constituyen unidad, sino que su intervención será fijada cuando lleguen al punto de destino.

Terminó diciendo el señor Vallespinosa que aún no sabían si el presidente del Directorio haría el viaje en tren ó en automóvil, y que habían sido citados telegráficamente por el general Primo de Rivera para que mañana, á las diez de la mañana, se reunieran en la Presidencia para celebrar Consejo.

BALNEARIO DE SOLARES
Neurastenia - Intestinos - Estómago
GRAN HOTEL - SERVICIO ESMERADISIMO
Thes danzants de cinco á ocho de la tarde.

EL REGLAMENTO DE ARSENALES Y BASES NAVALES

El Estado Mayor Central de la Armada está estudiando el nuevo reglamento por el que han de regirse en lo sucesivo los arsenales y bases navales.

Una vez ultimado dicho reglamento, será sometido á la aprobación del Directorio, procediéndose después á su aplicación.

OTRA BAJA EN EL MAURISMO

Comunican de Sevilla que el marqués de Tablán ha enviado una carta á los periódicos manifestando que se ha separado del partido maurista, por no estar conforme con la última carta del señor Maura publicada en los periódicos.

UNA REUNION EN EL MINISTERIO DE LA GUERRA

Anoche, á última hora, se reunieron en el Ministerio de la Guerra el vicepresidente del Directorio, marqués de Magaz; el general Gómez Jordana, el subsecretario de la Guerra y el capitán general de la región.

Aunque no se facilitó nota oficiosa de lo tratado, se sabe que en la reunión hubo un cambio de impresiones acerca de la situación de Marruecos y del envío de tropas de refuerzo.

Dr. Llerandi García
Especialista en enfermedades del ESTÓMAGO, HIGADO, INTESTINOS, RECTO y ANO.
RAYOS X — MEDICINA GENERAL
Consulta de 11 á 1 y de 3 á 5.—Teléf. 603.
Peso, 9, esquina á Lealtad.

EL VICEPRESIDENTE NO TIENE NOTICIAS

Cuando á primera hora de la tarde acudió á su despacho de la Presidencia el marqués de Magaz, los periodistas le rodearon para preguntarle si tenía alguna noticia de interés que comunicar.

—No hay nada nuevo—dijo el vicepresidente del Directorio—y no tengo ninguna noticia para ustedes.

A última hora conferenciaré con el alto comisario y si me da á conocer algún detalle de interés, les daré cuenta de ello á ustedes.

Un periodista preguntó entonces al contraalmirante:

—¿Cuándo y cómo regresará el general Primo de Rivera?

—Hoy sale de Santander para Madrid—contestó el marqués de Magaz.

No sabemos si hará el viaje en ferrocarril ó en automóvil.

Lo que sí es seguro es que estará en Madrid mañana á primera hora.

Por deseo expreso suyo no se le rendirán honores á la llegada.

Angel Ruiz-Zorrilla
VIAS URINARIAS.—SECRETAS
CIRUGIA GENERAL
Consulta de 11 á 1 y de 5 á 6 tarde.
PLAZA VIEJA, 2

COMUNICACIONES DIFICILES

A las nueve y media de la noche dijo á los periodistas el jefe de la Oficina de Información, teniente coronel Rico, que en aquellos momentos estaban conferenciando el marqués de Magaz y el alto comisario en Marruecos.

Como había avería en la línea, á causa de la tormenta reinante, los interlocutores no se entendían bien, haciéndose difícil en extremo la comunicación.

Anunció el señor Rico que de madrugada se facilitaría una nota oficiosa.

HOSPITAL DE CALZADO

UN TORERO AGRESIVO

Madrid.—Esta mañana fué á las oficinas de la plaza de toros de Madrid el torero Pastoret, para pedir al representante de la Empresa, señor Retana, que le contratara para torear en Madrid ó Barcelona.

Como el señor Retana se negase á la pretensión de Pastoret, éste agredió á aquél con una llave inglesa, causándole varias contusiones, de las que fué curado en la Casa de Socorro.

El agresor quedó detenido.

UN CICLISTA MUERTO

Toledo.—Un individuo llamado Lorenzo Villena, practicante del pueblo de Recas, se dirigía, montado en bicicleta, á visitar á su novia.

A consecuencia de haberse roto el freno de la máquina, al pasar por el puente de Alcázar, el ciclista fué á chocar violentamente contra una columna, quedando muerto en el acto.

TRES OBREROS HERIDOS

Monóvar.—A causa de un desprendimiento ocurrido en una serrería de piedra, resultaron gravemente heridos los obreros Dionisio Martínez y Fermín Rico, y menos grave José Pascual.

COLONOS EN LA MISERIA

Vélez Rubio.—Como consecuencia de la malas cosechas, se encuentran en la miseria más de seiscientos colonos de esta comarca, habiéndose agravado con este motivo la crisis de trabajo.

Para resolver la situación, se insiste en la conveniencia de construir el ferrocarril proyectado, en cuyas obras tendrían ocupación muchos obreros.

JULIAN GIL SASTRE.—Trajes desde 75 pesetas. Hechuras y forros desde 50 ncsetas.—Ruamenor, núm. 3, 2.º dcha.

LAS NIÑAS DESAPARECIDAS. — VA ACLARANDOSE EL MISTERIO

Madrid.—Para mañana está citada á declarar la dama catequista señorita Mercedes Morales, de la que tanto se ha hablado estos días.

También están citadas á declarar algunas personas, entre ellas el escritor Antonio de Hoyos y Vinent y Margarita "La Churrera".

Mariana Escudero, maestra de las niñas, ha escrito desde la cárcel una carta al Comisario de Policía del distrito de la Universidad, en la cual decía que tenía que hacer algunas manifestaciones.

Aunque se ha guardado gran reserva acerca de lo que declaró Mariana Escudero al Comisario, se cree que expuso su creencia de que la señorita Morales puede facilitar datos de interés acerca de la desaparición de las niñas y hasta casi decir cuál es su paradero.

También se supone que se exculpara diciendo que si intervino en este asunto fué por hacer una obra de caridad en favor de las niñas

Parece cosa averiguada que la señorita Morales se dirigió á Santander cuando salió de Madrid y que se alojó en un convento de religiosas

Como en Santander se indispusiera, se trasladó á Puente Viesgo, en cuyo balneario tomó las aguas.

El origen de la noticia de la desaparición está en que, cuando la Policía fué á buscarla en Santander al convento, ya no estaba.

Al saber la familia que el juez la buscaba, se apresuró á decir cuál era su paradero.

Un hermano fué á ver al juez para preguntarle si era preciso que regresara. Como el juez le dijo que sí, el hermano conferenció con ella para avisarla de la orden de presentarse en el juzgado.

Ayer conferenció nuevamente con ella y la dijo que regresara inmediatamente á Madrid.

Mañana, á primera hora, estará en la corte y se presentará al juez acto seguido.

Joaquín Santiuste
GARGANTA, NARIZ Y OIDOS
11 a 12. Sanatorio del doctor Madrazo.
12 a 2 y 4 a 5. Wad-Ras, 7, primero.

CRUCES, CONDECORACIONES Y RECOMPENSAS

El "Diario Oficial del Ministerio de la Guerra" publica una real orden concediendo la medalla de los sufrimientos por la patria á 97 clases y soldados del Tercio.

También se concede condecoraciones á los batallones de los regimientos Asturias, Sevilla y Vitoria, y Comandancia de Ingenieros de Melilla, por el heroico comportamiento de estas unidades durante las operaciones.

Se concede la cruz de segunda clase del Mérito militar al comandante de Artillería don Enrique Cañedo Argüelles.

Asimismo publica el "Diario Oficial" una real orden concediendo el ascenso al empleo inmediato al teniente de Infantería don Antonio Rodríguez Cifuentes, que perteneció al Tercio y que murió en acción de guerra; al teniente, también del Tercio, don Ramón Robles.

Por último se concede la medalla militar al suboficial del Tercio Julián Potón y al cabo del mismo Cuerpo Alejandro Pérez Besteiro.

NUEVE ATROPELLOS EN UN DIA

Madrid.—El número de personas atropelladas por automóviles ha sido de nueve. Entre los heridos figuran Luisa Pozo y Gabriel Novillo, que lo están de gravedad.

UNA BRAVIA AUTENTICA

Madrid.—En la casa número 19 de la calle del Rosario vivían Purificación González, de 39 años, y Luisa Maldonado, que tenían hondos resentimientos desde hace algún tiempo por cuestiones amorosas.

Hoy se encontraron en la escalera, se insultaron y se agredieron.

Luisa esgrimió un cuchillo é infirió varias puñaladas á su rival en la cara, en el pecho y en el cuello.

Purificación fué llevada á la Casa de Socorro y desde allí al hospital, donde se calificó de grave su estado.

UN BUEN VINO
RIOJA ROMERAL

MUERTE SOSPECHOSA

Madrid.—En una vaquería de Carabanchel se encontró el cadáver del dueño, Domingo Fernández.

El médico que reconoció el cadáver dijo que el vaquero falleció de un ataque cardíaco. Sin embargo, el juez, creyendo sospechosa la muerte del vaquero, ha comenzado á instruir diligencias y tomado declaración á numerosas personas.

EL CONSEJO SUPERIOR DEL TRABAJO

Madrid.—En la última reunión del Comité permanente del Consejo Superior del Trabajo se nombraron dos vocales, después de ser rechazada la propuesta de las personas que el subsecretario designaba para ocupar esas vacantes.

Fueron elegidos: por los patronos, el señor Junoy, y por los obreros, Lucio Martínez.

A continuación se trató de la real orden en la que se concede un plazo, que expira en octubre, para presentar al Ministerio todas las leyes referentes al trabajo, refundidas.

El señor Rodríguez de Viguri juzgaba insuficiente el plazo señalado, y rogó al presidente, señor Marín Lázaro, que reuniera al Comité para solicitar del Gobierno la ampliación deseada.

El señor Lázaro dijo que él era dimisionario.

Con este motivo se produjo un vivo diálogo entre el señor Rodríguez Viguri y el señor Marín Lázaro.

Después de rechazarse la dimisión al señor Marín Lázaro, se acordó reunirse bajo la presidencia del conde de Lizárraga.

LAS CONSTRUCCIONES EN EL EXTRARRADIO

Madrid.—En la sesión del Ayuntamiento se habló del acuerdo adoptado recientemente por la Corporación negando los permisos que se solicitaban para construir en el extrarradio.

Se leyeron varios recursos de alzada interpuestos por los que han construído edificaciones y para los que tienen comenzadas las obras.

Se acordó conceder licencia para terminar la construcción de las casas que están edificándose y negarla en la sucesivo para las que intente levantarse de nueva planta.

Doctor Ortiz Villota
Enfermedades del corazón y pulmones.
Rayos X.—Consulta diaria de 11 ½ á 1.
VELASCO, 5, SEGUNDO

UNA PRORROGA PARA LA NUEVA PLAZA

Madrid.—Hoy se ha reunido la Diputación, examinando el escrito presentado por el representante de la casa constructora de la nueva plaza de toros.

En él se solicita una prórroga de catorce meses para la terminación de la plaza monumental.

Se acordó que pasara la instancia á informe de los letrados de la Diputación.

LA VUELTA A ESPAÑA EN AEROPLANO

Granada.—Procedente de Alcázares han llegado el comandante Delgado y el teniente Gutiérrez, que se hallan efectuando la vuelta á España en aeroplano.

Mañana se proponen continuar el viaje.

SUICIDIO DE UN GUARDIA

Córdoba.—En virtud de la reciente reorganización del Cuerpo de la Guardia municipal de esta capital, fueron declarados cesantes veintisiete guardias, á quienes el alcalde prometió resolverles la situación en que quedaban, proporcionándoles otro empleo.

Ayer, uno de los guardias cesantes, llamado Francisco Ruiz Mesa, casado, con tres hijos, que se halla enfermo é imposibilitado para el trabajo, salió á Bobadilla y se arrojó al paso de un tren, quedando muerto en el acto.

El suicida llevaba quince años prestando servicio en la Guardia municipal.

VUELO NOCTURNO EN AEROPLANO

Sevilla.—Anoche salió del aerodromo de Tablada un aeroplano tripulado por el comandante Pastor, jefe de una escuadrilla, realizando arriesgados vuelos sobre la población.

El aparato llevaba cuatro luces sobre las alas, ofreciendo un aspecto fantástico.

Los vuelos fueron presenciados por numeroso público.

LA ODISEA DE UNA BAILARINA ESPAÑOLA EN RUSIA

Granada.—La Prensa de esta capital se ocupa de la triste situación que está atravesando en Rusia la bailarina española Angustias Iso "La Morita", de quien se reciben cartas dando cuenta de su odisea.

Los periódicos solicitan del Ministerio de Estado que se reanuden las negociaciones para poder obtener la repatriación de esta infortunada mujer.

TRES PERSONAS ASFIXIADAS EN UN POZO

Valencia.—Limpiando un pozo negro de la calle de la Oliva, murieron asfixiados los obreros José Escribá y Severiano Alonso.

El propietario de la finca advirtió que se habían suspendido los trabajos que se realizaban y sospechando que hubiera ocurrido alguna desgracia, demandó auxilio.

Al llamamiento acudió Francisco Sánchez, quien, sin hacer caso de las advertencias que se le hacían, bajó al pozo y murió también asfixiado.

Los cadáveres fueron extraídos.

DETENCION DE UN SECRETARIO

Mérida.—Según comunican del pueblo de Carcalejo, ha sido puesto á disposición del Juzgado el secretario del Ayuntamiento, Julián Dogalo, por insultar y amenazar gravemente con arma de fuego al juez y al primer teniente de alcalde.

De MARRUECOS

Salida de tropas para Marruecos.

EL BATALLON DEL GRANADA

Sevilla.—A las dos de la madrugada se recibió en Capitanía general un telegrama urgente del Ministerio de la Guerra, disponiendo que á primera hora de la mañana de hoy embarcaran en el vapor "Alhambra" las fuerzas del segundo batallón del regimiento Granada, con dirección á Ceuta.

Conforme á lo ordenado, en las primeras horas de hoy embarcaron las tropas del batallón del Granada, que forman un total de 500 hombres, en tres compañías de 150 soldados cada una, y una sección de ametralladoras.

Estas fuerzas van al mando del teniente coronel don Antonio Ugena.

Los expedicionarios fueron despedidos por los jefes y oficiales de la guarnición y por las autoridades.

EL BATALLON DEL SABOYA

Madrid.—A última hora de la madrugada de hoy ha salido para Marruecos el batallón expedicionario del regimiento Saboya, que va reforzado.

Dichas fuerzas componen un total de 650 hombres, al mando del teniente coronel don Juan Bert.

Las tropas marcharon formadas por las calles de Madrid, causando la extrañeza del público, que desconocía la noticia de su partida.

En la estación del Mediodía despidieron á los expedicionarios las autoridades militares y muchos jefes y oficiales. También acudió á despedirles el general Nouvilas.

EL BATALLON DEL CORDOBA

Granada.—A las 8,30 de la mañana marcharon en tren especial para Algeciras, desde donde continuarán viaje á Ceuta, las fuerzas del batallón del Córdoba, formadas por 600 hombres, al mando del teniente coronel señor Angoso.

Los expedicionarios fueron despedidos por las autoridades y por numeroso público, asistiendo también una Banda de música.

EL BATALLON DEL ASTURIAS

Madrid.—A las doce menos cuarto de la mañana salió del cantón de Leganés para Madrid el batallón del regimiento Asturias que va destinado á Marruecos.

El tren llegó á la estación de Atocha, por la línea de circunvalación, á la una y diez de la tarde, continuando poco después el viaje á Africa.

Integran el batallón del Asturias unos 500 hombres, al mando del teniente coronel señor Trucherco.

Las tropas fueron despedidas en la estación por el capitán general, gobernador militar y jefes y oficiales.

El batallón del Asturias se dirige á Algeciras, desde donde saldrá inmediatamente para la zona de Ceuta.

A CONFERENCIAR CON EL ALTO COMISARIO

Tetuán.—Han llegado del campo el comandante general de la zona de Ceuta, general Bermúdez de Castro, y el jefe de la columna, general Grun, para celebrar una conferencia con el alto comisario, general Aizpuru.

También ha llegado á Tetuán, procedente de Ceuta, el jefe del Tercio, teniente coronel Franco. Se dice que viene con objeto de entrevistarse con el alto comisario y recibir órdenes del mismo en relación con las operaciones que han de efectuarse.

ESTAN EJECUTANDO UN BLOCAO

Tetuán.—Se han recibido noticias relacionadas con la actuación de la columna del general Riquelme, que tiene establecido su campamento en el zoco el Arbaa de Beni Hassan.

El pasado viernes el general Riquelme ordenó á las fuerzas de su mando que establecieran un blocao en la orilla del río Taranos, por considerarse de gran utilidad este blocao para asegurar las comunicaciones con la carretera de Xauen é impedir las incursiones de los rebeldes.

Los trabajos se realizaron con toda felicidad, terminando al mediodía, sin que las tropas fueran hostilizadas por el enemigo.

Al retirarse nuestras tropas, los rebeldes trataron de hostilizarlas; pero inmediatamente se lanzó sobre el enemigo una bandera del Tercio, al mando del comandante señor Valcázar, al mismo tiempo que una batería cañoneaba á los jarqueños eficazmente.

INFORMACION DESMENTIDA

Melilla.—Se elogia la actividad con que el cónsul de España en Uxda se ha apresurado á rectificar una información publicada por un periódico de Orán, que aseguraba que el capitán español señor Herráiz, prisionero de los moros, secundaba los planes del enemigo y asesoraba á Abd-el-Krim para combatir contra las tropas españolas.

El capitán Herráiz sufre pacientemente su cautiverio, y es completamente ajeno á los planes bélicos de los moros rebeldes. Si alguna vez habla con éstos, es para execrarles.

Esta referencia ha sido comprobada plenamente por un súbdito francés que va frecuentemente al poblado de Axdir y que ha visto el patriótico proceder del capitán aviador español prisionero de los moros.

En la Comandancia general de Melilla se ha publicado una nota desmintiendo las referencias contrarias á la verdad.

EN LA ZONA FRANCESA

Tetuán.—Se reciben noticias de la zona francesa dando cuenta de que los moros, envalentonados por los útimos éxitos, siguen ejerciendo gran presión sobre las tropas francesas.

Se cree que esta situación no se prolongará mucho tiempo, esperándose que con los refuerzos que se envíen se infligirá un duro castigo á los rebeldes.

AEROPLANO CON AVERIAS

Melilla.—En la posición de Batel ha aterrizado con averías un aeroplano tripulado por el capitán de Intendencia don Antonio Camacho.

Una vez reparadas las averías, el aparato emprendió de nuevo el vuelo.

CAUSAS SOBRESEIDAS

Melilla.—En la Comandancia general de Melilla han sido sobreseídas trece causas incoadas contra otros tantos procesados, los cuales se han acogido al reciente decreto de amnistía.

UN MORO AHOGADO

Melilla.—Al zarpar el vapor "Azilla" con fuerzas de Regulares y de la mehalla, se arrojó al mar un askari de la Policía, pereciendo ahogado.

FUNERALES

Melilla.—En la capilla castrense han tenido hoy lugar solemnes funerales por el alma de los jefes y oficiales muertos en campaña.

EL GENERAL SANJURJO

Melida.—El comandante general de la zona, general Sanjurjo, ha estado hoy en el campamento de Dar Quebdani, habiendo regresado á la plaza por la carretera nueva del Gurugú.

LA BODA DE UN MORO NOTABLE

Melilla.—Dentro de unos días se celebrará la boda de un hijo del caid Abd-el-Kader, amigo de España.

El padre del novio obsequiará con una comida mora á los generales de la zona.

El hijo de Abd-el-Kader ha recibido valiosos regalos.

EVACUACION DE HERIDOS

Tetuán.—Los heridos en las últimas operaciones han sido evacuados al hospital de Ceuta.

UNA ESCUADRILLA

Valencia.—Ha salido para Cartagena, desde donde se dirigirá á Melilla, una escuadrilla formada por los torpederos número 4 y número 13 y las gasolineras A 2 y A 4.

SOLDADOS QUE REGRESAN

Cádiz.—Procedente de Larache, ha llegado el vapor "Carol", en el que vienen á la península 88 clases y soldados de distintos Cuerpos y armas y 14 oficiales.

Todos estos militares repatriados son convalecientes de heridas ó de enfermedad, que vienen á reponerse.

También trae el barco material inutilizado.

Luis Ruiz Zorrilla Médico
Especialista en garganta, nariz y oídos
Consulta de 10 a 1 y de 3 ½ a 7.
Méndez Núñez, núm. 18.—Teléfono 6-32.

De BARCELONA

DETENCION Y FUGA DE DOS RATEROS

Barcelona.—En la calle del Conde del Asalto dos rateros robaron á Francisca Saturio una cadena y un medallón que llevaba al cuello.

Los rateros fueron detenidos por dos somatenistas, pero cuando los conducían á la Delegación de Atarazanas huyeron, no siendo posible alcanzarlos.

LOS ESTUDIANTES NORTEAMERICANOS

En el cuartel de Roger de Lauria ha recibido un telegrama del subsecretario de Instrucción Pública, comunicando que el próximo domingo llegarán á esta ciudad los profesores y alumnos del Instituto Las Españas, de los Estados Unidos.

CONSEJO DE GUERRA POR EL ATRACO EN TARRASA

En el cuartel de Roger de Lauria ha comenzado á verse el Consejo de guerra contra cuatro paisanos y una mujer, á quienes se acusa de haber tomado parte en el asalto á mano armada á la Caja de Ahorros de Tarrasa.

UN SUICIDIO

Cerca de la estación de Manresa se suicidó, arrojándose al paso del tren, un sujeto llamado Román Torre, que resultó gravísimamente herido. Se desconfía de poder salvarle.

NIÑO ABANDONADO

El día 5 de junio se encontró en la calle á un niño de corta edad, que dijo llamarse Eduardo, y que se había extraviado.

Como no acudiera nadie á reclamarle, la Junta de Protección á la Infancia le recogió y le mandó á un asilo.

La noticia se hizo pública y nadie acudió á recoger á la criatura.

Ayer habló un periodista con el niño en el asilo. Dijo la criatura que se hallaba muy á gusto y que no se marcharía si fueran á buscarle.

Cuando se perdió, su padre le dió un beso y desapareció.

Su padre trabaja en una fábrica que no recuerda cuál es.

Tiene dos hermanos mayores.

Se llama Eduardo Cuevas.

LAS INTOXICACIONES FUERON CAUSADAS POR UNA CRIADA VENGATIVA.

En el Juzgado de la Concepción, que instruye sumario por intoxicación de varias personas por haber comido garbanzos en malas condiciones, se tiene noticias de que son once las personas intoxicadas.

Los técnicos han certificado que los garbanzos eran de buena calidad.

La dueña del puesto donde se han vendido estos garbanzos recuerda que el pasado sábado despidió á una criada que tenía, la cual la amenazó con vengarse.

El día en que ocurrieron las intoxicaciones, dicha criada pasó corriendo por delante del puesto de garbanzos, arrojando unos polvos blancos.

Se supone que echó arsénico, lo cual fué motivo de intoxicación.

La policía está realizando activas gestiones para detener á esta individua.

DEL EXTRANJERO

LA CANALIZACION DE UN RIO

Montevideo.—Una empresa alemana ha obtenido del Gobierno uruguayo el consentimiento para efectuar las obras de canalización del río Uruay, entre Paisandú y Salto.

La Empresa alemana se compromete á llevar á cabo dicha canalización, de la que se espera grandes ventajas, pues en la actualidad la navegación entre ambos puntos sólo es posible cuando el río está crecido.

INAUGURACION DE UN CENTRO DE ENSEÑANZA

Río Janeiro.—Ha sido inaugurado en Fortaleza, capital del Estado de Cear, el Instituto Tesson. Este centro de enseñanza ha sido construído con el producto de la suscripción abierta para erigir un monumento al presidente de la República brasileña, el cual pidió á la Comisión organizadora que el importe de la recaudación se destinase á la creación de un instituto de enseñanza.

LA INTENTONA REVOLUCIONARIA DE LISBOA

Badajoz.—Desde hace algunos días circularon rumores de que iba á estallar un movimiento revolucionario organizado por los radicales y comunistas de Lisboa.

La intentona estaba preparada para ayer, y se daría la señal disparando un tiro desde tierra, al que responderían los buques de guerra.

Posteriormente, los revolucionarios demoraron la hora para las nueve.

Enterado el gobernador del plan que se había fraguado, ordenó que fueran detenidos Paiva Couceiro, antiguo jefe de Policía; Martín Junior, y otros elementos de los partidos radical y comunista comprometidos en el levantamiento.

La Guardia republicana patrulló ayer por las calles, sin que se hubieran registrado incidentes.

El movimiento revolucionario se considera totalmente fracasado.

LOS ESTADOS UNIDOS PARTICIPARAN EN LA NUEVA CONFERENCIA.

Londres.—El embajador de los Estados Unidos ha pedido que un representante de su país tome parte en la próxima conferencia en que se trate del reparto de las cantidades entregadas por Alemania desde primero de enero del 23 y las que entregue á la agencia de pagos prevista por el plan Dawes.

La petición ha sido aceptada.

NO SE EVACUARA POR AHORA EL RUHR

Londres.—Los franceses no aceptan la idea de la evacuación por etapas.

Mantienen el criterio del general Nollet de evacuar de una vez, pero insisten en que no puede hacerse hasta un año después de haber entrado en vigor el plan Dawes, para que pueda saberse qué resultado da.

En la conferencia celebrada por los delegados franceses, belgas alemanes, éstos pidieron que estuviera terminada la evacuación para el primero de junio de 1925. Los franceses y los belgas se negaron, afirmando que no abandonarán el Ruhr hasta que haya pasado un año de poner en práctica las medidas previstas en el plan Dawes.

M.E.C.D. 2017

LOS SERVICIOS DEL PUERTO

Señor presidente de la Asociación de la Prensa.—Santander.

Muy señor nuestro y distinguido convecino:

Con suma complacencia ha leído este Colegio Oficial de Comisionistas de Aduanas la carta que, firmada por "Varios comerciantes de Palencia", publicó EL CANTABRICO de ayer, pues ello nos demuestra el afecto y cariño que los castellanos nos tienen. Si efectivamente los firmantes son palentinos, es de agradecer su buena intención, aunque equivocada por lo que respecta á los intereses que representamos. Si los firmantes resultaran ser de la vertiente de Reinosa para la costa, sería entonces poco piadosa su intención.

Suponiendo que, efectivamente, sean comerciantes palentinos, y así queremos pensarlo y creerlo, vamos á contestar á sus afirmaciones con la lealtad y desinterés bien demostrados en la vida oficial de este Colegio.

Conocido de todo el vecindario es, y sobre todo en ese periódico EL CANTABRICO, nuestras continuas campañas para el mejoramiento material y económico del puerto, campañas que han caído en el vacío, y sobre esto hemos de volver á tratar en su día. No somos, pues, sospechosos en el decir, porque predicamos con el ejemplo.

Para que el puerto de Santander no se perjudicase con unas tarifas por percepción de comisiones, y para evitar también competencias entre los puertos vecinos, fué aprobada en Bilbao por la junta general de la Federación de los Colegios del Norte y Noroeste de España, en asamblea celebrada los días 25 y 26 de mayo de 1922, una tarifa única para los puertos de Pasajes, Bilbao, Santander, Gijón, Coruña y Vigo. Esto es, que venimos obligados á cobrar iguales cantidades por comisiones en todos los puertos citados, y el Colegio de Irún—por pertenecer á Aduana terrestre—tiene otra tarifa especial, más elevada. Estas comisiones, como queda dicho, debemos cobrarlas según real orden 14 de marzo de 1923 y 3 de junio de 1924. No es cierto, pues, que por NUESTRAS TARIFAS se mate el movimiento mercantil de nuestro puerto.

Nuestra clase de trabajo es muy especial, debido á que descarnadamente tiene que aparecer el concepto: "COMISION", tantas pesetas, y cualquiera que no se detenga á meditar lo que representa la cantidad cargada, puede creer que todo es "ganancia", sin pararse á pensar que pagamos una gran contribución, que tenemos que satisfacer renta de oficina, de almacenes, dependencia y que, por último, TODO tiene que salir de ese sencillo concepto. Resulta por esto que es una de las profesiones más ingratas, por resaltar las cantidades que cobramos por "comisiones", mientras que en cualquier clase de comercio la utilidad constituye una incógnita.

Desde luego, se desprende que los comunicantes ignoran la clase de conocimientos que se requieren para verificar un despacho de mercancías, el trabajo que éste demanda y los desembolsos que son precisos realizar, así como las responsabilidades en que incurrimos por el menor descuido, responsabilidades que no cesan hasta pasado el año de efectuar dichos despachos.

Ignoran también las penalidades á que estamos sujetos, las cuales vamos á señalar ligeramente. Aparte de la garantía de 35.000 pesetas, que estamos obligados á prestar á la Administración, siempre estamos amenazados con las penas siguientes:

Ordenanzas de Aduanas.—Artículo 306, caso cuarto, multa de 5 á 100 pesetas. Caso quinto, multa de 10 á 2.000 pesetas. Caso sexto, multa igual á otro derecho, que lo mismo puede ser de 10 que de 10.000 pesetas, según el importe de aquél. Caso séptimo, multa que resulte en la liquidación.

Por no presentar la documentación en tiempo hábil, desde la entrada del buque: caso primero, de 5 á 20 pesetas. Por no puntualizar la declaración, también en tiempo hábil, el 10 por 100 sobre toda clase de derechos y recargos.

Caso segundo del citado artículo 306, multa de 100 á 250 pesetas. Y otras de menor cuantía.

Aparte de las penalidades que señala la ley de Contrabando y Defraudación, por las que nos corresponden DOS AGRAVANTES, por ser agentes ó comisionistas de Aduanas y por considerársenos FUNCIONARIOS PUBLICOS, penas que al incurrir en ellas es por causa de que notas de detalles que se nos faciliten pueden estar equivocadas, hay las siguientes:

Jurisdicción ordinaria: artículo 27: B, multa de 500 á 10.000 pesetas; C, suspensión del ejercicio, y D, expulsión del Colegio.

A estas penalidades hay que agregar las nuevas publicadas en la "Gaceta" del 19 de junio pasado, y que son:

Art. 8.° Apercibimiento. Segundo, multas hasta 10.000 pesetas; tercero, suspensión temporal y destitución del cargo. Por si esto fuera poco, el artículo noveno dice que el señor director general de Aduanas y los señores delegados regios podrán imponer, previo expediente, las siguientes: Primera, destitución del cargo, por INTENTAR declararse en huelga ó ejercer coacción: B, por haber sido condenado, según el artículo sexto; C, por haber sido castigado tres veces con la suspensión temporal por FALTAS (aun cuando el Juzgado declare que no hay responsabilidad); D, si no se llevasen los libros y correspondencia, ésta numerada la recibida por clientes. SEGUNDA suspensión temporal hasta por INDICIOS y según los casos A, B, C, D, E y F.

Artículo 10. Los señores delegados regios y los señores administradores de Aduanas podrán imponer las penalidades siguientes: Multa de 5.000 á 10.000 pesetas, según los apartados A y B. SEGUNDA multa de 5.000 á 10.000 pesetas por no llevar habilitados los libros, y TERCERA multa de 200 á 500 pesetas por infracciones de este decreto, de las Ordenanzas de Aduanas (que son muy extensas) y demás Reglamentos de la Administración, que tenemos entendido son muchos.

Si algún desgraciado agente ó comisionista de Aduanas que involuntariamente (que puede suceder) incurriese en estas responsabilidades, casi ni con el capital del Banco de España podría pagar.

Añadamos á todo esto el crédito que tenemos que conceder al comercio y que nos digan, no solamente los comerciantes palentinos, sino los del resto de España, si hay negocio tan sujeto á trabas, multas y perjuicios, como el nuestro, sin tener en cuenta la cantidad de energías que hay que consumir diariamente para la cosa más sencilla.

La circular indicada no nos ha sorprendido, por tratarse de una propaganda particular que hace una Casa que no tiene por qué citar al puerto de Santander, pues en éste no tiene sucursal.

Es inútil exponer que los comisionistas de Aduanas de Santander hacen cada uno la propaganda que estiman conveniente para sus intereses y en la forma que juzgan mejor.

En cuanto á las tarifas de ferrocarril, es asunto de interés general de las provincias de Santander y Palencia, pues á ambas afectan, y las Cámaras de Comercio son las que deben tratar este particular.

Respecto á la tarifa de mozos arrumbadores, aun cuando no somos los llamados á contestar, debemos advertir que fueron favorablemente informadas por esta Cámara de Comercio y aprobadas por la Dirección general de Aduanas, tarifas más baratas que las de otros puertos á que se refiere la circular á que aluden los comunicantes.

Dándole gracias anticipadas por la acogida que esperamos dé á esta carta, y rogándole su publicación, le quedan muy reconocidos sus atentos y afectísimos,

LA JUNTA DIRECTIVA DEL COLEGIO.

Santander, 13 agosto 1924.

Vino Ona
del Dr. Aristegui
Dá sangre a las Anémicas
Fortifica a las Mujeres que crian
Robustece a los niños
Vigoriza a los Ancianos, a los Convalecientes, a los Agotados
FUENTE DE JUVENTUD Y DE ENERGÍA

EL VELLO
DESAPARECE RADICALMENTE
SIN DEPILATORIO
sólo en tres minutos con una aplicación del
AGUA DIXOR
preparación científica, de una inocuidad perfecta, que lo destruye sin quemarlo por absorción de las sales capilares.
El "AGUA DIXOR" es infinitamente más eficaz que todas las pastas y cremas conocidas hasta el día y ha sido recomendada por los grandes órganos de ciencia y medicina (Moniteur Médical, Gazette des Pharmaciens, Journal de Médicine de Paris, etc.—Basta mojar con ella la parte velluda, para que el vello desaparezca para siempre quedando la piel suave y de una blancura esplendorosa.
La verdadera "Agua Dixor" se vende en todas partes al precio de
PESETAS 13'50 EL FRASCO
Depósito en Santander: PÉREZ DEL MOLINO
Se manda discretamente por correo certificado contra reembolso, por ptas. 14'50 pidiéndola a España Comercial, S. A. Granvía Layetana, 21. Barcelona; aquellos generales para España de la SOCIETE DES PRODUITS DIXOR de París.

FOSFATINA FALIÈRES
asociada á la leche es el alimento más agradable y el que más se recomienda para los niños, sobre todo en el momento del destete.
Conviene á los estómagos delicados.
Exíjase la marca FOSFATINA FALIÈRES
Desconfiad de las imitaciones á que sus éxitos han dado origen.
En todas las Farmacias, Droguerías y Tiendas de Comestibles
PARIS, 6, Rue de la Tacherie.

NUESTRA INFORMACION DE LA PROVINCIA

Torrelavega

BODA

En la iglesia parroquial de esta ciudad se ha celebrado el enlace de la bella señorita Adela Rovira con don Florencio Díaz López.

Apadrinaron á los contrayentes don José Arce y la señora doña Leandra Rovira Iglesias.

Actuaron como testigos los señores don Manuel Martínez Cacho y don Enrique Capell Lechuga.

Bendijo la unión el párroco don Emilio Revuelta Ruiz.

Asistió al acto numerosa y distinguida concurrencia, que fué obsequiada espléndidamente en casa de los padres de la novia, después de la ceremonia religiosa.

A las muchas enhorabuenas recibidas por los novios unimos la nuestra muy afectuosa.

NUEVOS DETALLES SOBRE EL SUCESO DE SUANCES

Nos comunican que entre las personas que más se distinguieron en el socorro prestado al bañista que estuvo á punto de perecer en la playa de Suances, figura el joven de trece años Juan Alvarez Lara.

También nos dicen que entre los médicos que auxiliaron á la víctima estaba el titular don Enrique Otí.

A instancia del joven veraneante señor Mariné se está organizando una velada en honor de los doctores don Daniel Sánchez de Rivera, don Francisco Lázaro Ginez, don Ladislao Arangüena y don Enrique Otí.

Se ha celebrado ya en el Hotel Paraíso el acto de hacer entrega al bañero Vega de las 300 pesetas recaudadas entre la colonia veraniega para premiar su arrojo.

DR. ASTARLOA
Especialista en enfermedades de los niños. MEDICINA GENERAL.—Consulta de 11 á 12 ½ y de 3 á 5.
Plaza Baldomero Iglesias, 5. Torrelavega

Astillero

GRATA SORPRESA

Al retornar á nuestro hogar, después de algunos días de ausencia, fuimos gratamente sorprendidos. En el escaparate del comercio de los señores Fernández y Morante, queridos amigos nuestros, se exhibía la bandera bajo cuyos pliegues se cobijará un puñado de amantes del arte y de la cultura, los humildes hijos del trabajo que integran el incipiente orfeón de Astillero-Guarnizo. Aun nos dura la grata emoción que nos produjo la contemplación de nuestra querida enseña, primorosa obra de arte, confeccionada con el mayor esmero y delicadeza por las virtuosas religiosas Trinitarias, esas santas mujeres dedicadas á la educación y enseñanza de las niñas desvalidas, á quienes además del cariñoso asilo que las prestan, les proporcionan medios para ganarse decorosamente el diario sustento, enseñándolas la confección de preciosas labores.

Y á la gratísima impresión de que hemos hablado hay que añadir la que nos causó el ver expuestas en los mencionados escaparates varias corbatas, muy bonitas por cierto, regaladas por bellísimas señoritas á nuestro orfeón, como prueba de cariño y admiración á la labor que se han impuesto estos simpáticos muchachos.

Según nuestros informes, son varias más las corbatas que las encantadoras "neñas" astillerenses y guarnicenses regalarán á nuestra queridísima agrupación musical para ostentarlas en el asta de nuestra bandera el día de su entrega oficial al orfeón; pero esto merece capítulo aparte.

Se aproxima el día tan anhelado por todos, orfeonistas y simpatizantes. En efecto, el día 15 del corriente cantará nuestro orfeón en la iglesia parroquial de Guarnizo la preciosa misa, á cuatro voces, del maestro Witt, y con tan grato motivo, la Directiva ha preparado unos sencillos festejos para celebrar el primer paso de estos buenos "rapaces" en el camino del arte. La víspera, por la noche, en la terraza del salón Cortabitarte, habrá una bonita verbena con iluminación á la veneciana, y al día siguiente tendrá lugar, antes de la misma, la bendición de la bandera; terminado el divino oficio se hará por la primera autoridad local la entrega de aquélla á nuestro orfeón, quien la conducirá á nuestro domicilio social, donde ondeará orgullosa. Durante la entrega cantará nuestra masa coral la bonita y alegre sardana "L'Empordá", del maestro Morera, primera obra profana ensayada por nuestros modestos orfeonistas, para quienes pedimos indulgencia si acaso, dominados por la emoción propia de principiantes, no acertaran á interpretar tanto la misa como la obra apuntada, cual fueran sus deseos. Ha sido muy corto el tiempo que les ha dejado libres el trabajo para los ensayos, y sólo la paciencia admirable del señor director y el entusiasmo de los dirigidos, han podido allanar y vencer los principales obstáculos; por eso reclamamos de todos la mayor benevolencia.

El mismo día 15, velada teatral en el indicado salón, á cargo del cuadro artístico recientemente creado por el Círculo de Recreo, organizador del orfeón, poniéndose en escena la bonita comedia titulada "El tío político" y el gracioso final de fiesta "El novio de doña Inés". En uno de los intermedios, cantará el orfeón la citada obra "L'Empordá", para que los que no asistan á la entrega de la bandera puedan escuchar la preciosa composición.

La entrega de nuestra enseña será hecha á nuestro dignísimo presidente de honor don Casimiro Tijero, de cuyas manos la recibirá el abanderado.

Oportunamente daremos á conocer los nombres de las bellas señoritas que han regalado lazos á nuestra bandera; pero no hemos de terminar sin enviarlas desde estas columnas la expresión de nuestra cariñosa gratitud por haber atendido nuestros ruegos. ¡Muy bien, hermosas rapazas! Lo merecéis todo por bonitas y por buenas, y los mozucos orfeonistas, agradecidísimos á vuestro recuerdo cariñoso, os envían un millón de gracias, como con toda su alma os las envía también vuestro devotísimo

SUSCRIPCION PARA COSTEAR LA BANDERA DEL ORFEON DE ASTILLERO-GUARNIZO

(Continuación.)

Recibido en el domicilio social: Don Abelardo Bretón, en memoria de su difunto padre don Tomás, 50 pesetas; periódico EL CANTABRICO, 25; Ricardo Guereta, 10; Alvaro Lanuza de la Riva, 10; Pedro Hornedo Huidobro, 5; Pedro Hornedo Aragón, 5; Felipe Leguina, 5; José María Hornedo, 5; Carmen Guereta, 5; María Polanco, 5; Manuel Cruz, 5; T. B. O., 2; Uno de Escalante, 2; Adela Rivas Llama, 5; María Domenech, 2; Antonio Echevarría, 1.—Recaudado en la sastrería de don Alfonso Blanco: Doña Regina Calvo, 0,50; Paula Sedano, 0,50; Isabel Vela, 0,50; Teresa Rodríguez, 0,50; Victoria Moncada, 1; Adela Montes, 0,50; Maximina Rueda, 0,50; Alfonso Blanco, 1; Jesús Blanco, 0,50; Regina Blanco, 0,25; Patrocinio Blanco, 0,25.

Bordadoras: En la Papelería EL ESCRITORIO, Plaza Vieja, núm. 1, se acaban de recibir cuadernos de bordados. Ultimas novedades en modelos de festones, abecedarios, monogramas y toda clase de letras para mantelerías.

Laredo

NUESTRAS FIESTAS

Ya dió comienzo el programa de las fiestas que se han de celebrar durante el mes de agosto en esta villa, la cual, á los atractivos de su proverbial buen humor, asocia los encantos de sus frondosas alamedas, la incomparable belleza de las alturas próximas y la comodidad de tener á pocos pasos del centro de la población la playa más tersa, espaciosa y tranquila del Cantábrico.

En gracia á tales encantos, los veraneantes que á ella acuden encuentran disculpa para algún que otro defectillo de los que van ligados á la vida de los pueblos que, cual éste, son esencialmente pescadores y conserveros. Los reincidentes de otros años se complacen en proclamar que, en punto á higiene pública, el adelanto de la villa salta á la vista por todas partes. Son los primeros frutos de una sana administración.

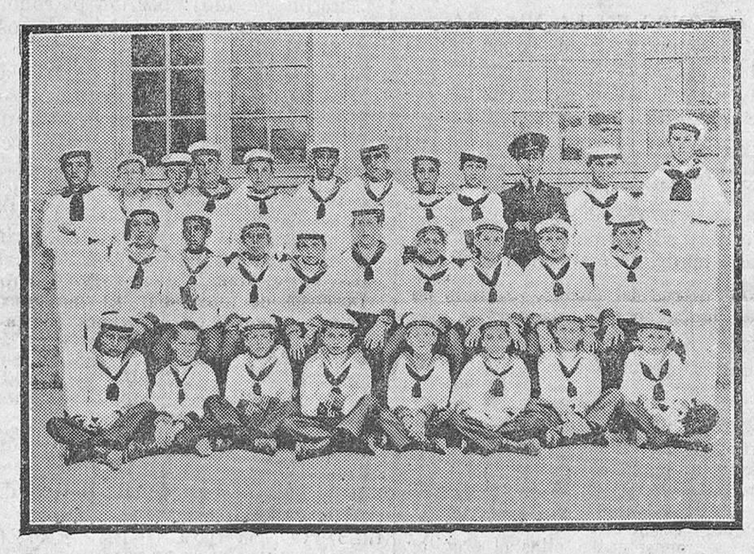

Los alumnos del Colegio Nuestra Señora del Carmen, de la Armada, que veranean en Laredo, en el patio del magnífico colegio del doctor Velasco.

MAS HUESPEDES

Por carencia de un centro oficial, nos es imposible dar los nombres de los muchos veraneantes llegados después de nuestra última relación.

Los escolares huérfanos de la Armada (Colegio de Nuestra Señora del Carmen, Ciudad Lineal), que tan hondo afecto inspiran á los laredanos desde hace años, habitan hace ya tiempo, en número de 32, en el suntuoso Colegio Velasco, donde viven como el pez en el agua, por estar instalados sobre la misma playa y verse tratados maternalmente, y cuidados á cuerpo de rey, por su "mayordoma" Consuelo Gil. El comandante médico, don Rodrigo Suárez, vela por la salud de los chicos, y los inspectores don Ramón Díaz y don Daniel Fernández mantienen vivo el régimen escolar. Los demás servicios corren á cargo de los marineros de la Armada Marcelino Prendes y Daniel Fernández.

En el mismo albergue veranean felices y satisfechos los alumnos del Colegio de huérfanos de Sanidad y Estado Mayor, de la Purísima Concepción, á las órdenes de los inspectores don José Alonso Piris y don Juan Aliaga.

También se halla entre nosotros don Angel Cañadas y López, con sus hijos Angel, Pilar, Silvia y Marcelo, y señora doña Paula Ramón y Cajal, hija del sabio don Santiago Ramón y Cajal.

CONCURSO DE EMBOQUE

De las nueve partidas que el día 11 se disputaron dos importantes premios, de 148 y de 60 pesetas, ganaron el primero los jugadores Benito Cagigas, Víctor Martínez, Inocencio Rozas y Félix Gómez, que hicieron, á bolos, 163, distinguiéndose notablemente Benito Cagigas. El segundo, de 60 pesetas, lo ganaron Francisco Rozas, Eusebio Ansola, Tomasín Rocillo y José Elu, que derribaron 151 bolos, comprendido un emboque de Rozas. Los de Santoña y Colindres estuvieron desgraciados este año.

El concurso de pasabolo se suspendió ayer, por causa de la lluvia. Hasta ahora lleva ventaja la partida de los jugadores de Laredo Angel Cavada, Benigno Oruña y Eduardo y Ramiro Riego, que hicieron 13.627 tantos.

MAS DE FIESTAS

Para la función religiosa del día 15 no ha sido posible recabar el apoyo de la capilla de la industrial villa santoñesa.

La visita de los castizos coros montañeses "El Sabor de la Tierruca", que tendrá lugar el día 15, es esperada aquí con verdadero entusiasmo, y ello contribuirá á ahondar más y más el cariño á Cantabria y á difundir y arraigar en toda su pureza los cantos montañeses, que muestran el sentir sencillo, tierno y noble, recio é independiente del alma aldeana.

Se prepara media provincia para acudir el día 24 á la batalla de flores, que este año ofrece premios en metálico más importantes que nunca y valiosos objetos de arte.

ACCIDENTE

El carretero Jorge Cruz Breda, al cargar en su carro varios troncos de árbol, sufrió, por la caída de uno de éstos, graves destrozos en un pie. Trasladado al hospital, fué convenientemente asistido por el médico señor Lenderos y conducido después á su domicilio.

Santa María de Cayón

En los días 15 y 16 se celebrarán grandes festejos con motivo de las fiestas de este pueblo.

Darán principio el día 14, por la noche, con una gran verbena, amenizada por una notabilísima Banda de Santander y varios organillos. Para dar más clasicismo á estas típicas verbenas montañesas, los organizadores preparan grandes sorpresas, que serán de agrado de los jóvenes.

Día 15, diana por la Banda. A las diez, solemne función religiosa, cantándose la misa por distinguidas señoritas, acompañadas por la Banda de música; terminada la misa, la Banda dará un concierto en "La Alameda".

Por la tarde se celebrarán dos carreras pedestres, de velocidad y de resistencia, disputándose varios premios, y á continuación un gran partido de fútbol en los hermosos campos del Independiente Cayón entre los equipos Villaescusa F. C. y el propietario del campo; después, grandes partidas de bolos, y bailes, en los que tocarán, alternando, la Banda, los manubrios y el clásico pito y tamboril.

Por la noche, verbena. Y el día 16 se repetirán los festejos por el mismo orden.

En todo el valle de Cayón, Villaescusa y pueblos inmediatos reina gran entusiasmo por presenciar los festejos.

Parbayón.

El domingo, 10, se celebró en este pueblo la festividad del Patrón San Lorenzo.

Empezaron las fiestas el sábado con una soberbia verbena, que duró hasta la madrugada, y que estuvo concurridísima.

El día de la solemnidad, ó sea el domingo, fué el colmo, pues no se conoce, desde que San Lorenzo se celebra en este pueblo, animación tan grande. Verdad es que la Sociedad Parbayón F. C. no escatimó gastos para confeccionar un programa tan atractivo como el celebrado. A las diez de la mañana se dijo una misa solemne en la iglesia parroquial, estando el sermón á cargo de un elocuente sacerdote, que cantó con sencillas palabras la vida del santo. A dicho acto religioso acudió todo el pueblo.

Después de haber hecho por la vida, fué desarrollándose el programa de la tarde.

A las tres comenzaron á llegar automóviles y camiones en gran número. Se calcula en más de 4.000 personas las que acudieron á los campos del Parbayón F. C.

A las tres y media, y precedidos por la Banda de música, se trasladaron el señor cura párroco, don Alfredo Menezo, y el señor presidente del Parbayón á los campos, los cuales fueron bendecidos. Terminado este acto, dió principio el programa.

Primeramente se corrió una carrera de seis vueltas al campo, anotándose ocho corredores, correspondiendo el primer premio á don Manuel Gómez; el segundo á don Pablo Canal, de Muriedas, y el tercero á don Víctor Llata, que hicieron un bonito recorrido. Después se corrió una de cien metros, presentándose tres corredores y otorgándose el primer premio á Nisio, del Muriedas F. C.

A las cinco menos cuarto, y á las órdenes del muriedense Román, se alinean los equipos Villaescusa F. C. (primer equipo) y el novel once local, reforzado por cuatro elementos del Ilusión, de Guarnizo, desarrollándose por ambas partes un juego precioso y noble, siendo el triunfo de los del Villaescusa F. C. por tres goals á dos los del Parbayón, lo cual constituye una victoria para estos jugadores que empiezan ahora, y en los cuales tiene cifradas sus esperanzas el pueblo.

Había también mucha expectación por presenciar el partido de la tarde entre los potentes onces Muriedas F. C., éste notablemente reforzado, y la Cultural, que salió al campo con la falta de su portero Jenaruco, que fué sustituído por el veterano Méndez, y Nemesio en lugar del defensa Juanito, y en la línea delantera Pepín, el joven Pepín, voluntarioso delantero centro del Ilusión; pero todo no ha de ser refuerzos ni faltas, porque este día tenemos la dicha de volver á ver jugar á nuestro querido Ramón Ontavilla, que con un exceso de amor á su Sociedad toma parte en este partido con un gran desentrenamiento.

El encuentro fué arbitrado por el unionista Berasategui.

Durante el primer tiempo vimos un precioso juego por parte de los culturales, que dominaron en los cuarenta y cinco minutos de duración. Se tiraron cinco corners al Muriedas, sin resultado, y un penalty de la misma forma, terminando el primer tiempo sin marcar ninguno de los dos onces.

La segunda parte fué muy distinta á la primera. Apenas empezada se castiga un penalty á Guarnizo, que fué convertido en goal; pero pocos momentos después incurren los muriedenses en la misma falta y se les impone igual castigo, que convierte en goal Vallecillo.

Desde este momento el juego se hace en terrenos distintos y termina el partido con el resultado de tres goals para Muriedas y uno para Guarnizo.

Después del partido hubo una gran verbena, que duró hasta la una de la madrugada. Muchas cenas y meriendas, mucha alegría y ningún incidente, que es lo principal.

Mi enhorabuena á la Directiva del Parbayón, especialmente al presidente, Saturnino Saiz, y al infatigable don Calixto Carrera, que prestó un gran servicio á los sedientos y á los enfermos del estómago.

Y hasta otro San Lorenzo.

EL CORRESPONSAL

DELGADOS Y FLACOS
CON EL USO DE
HISTOSAN
aumentaréis tres kilos probados al mes.
VENTA EN SANTANDER:
Díaz, F. y Calvo-Blanca, 15

Hotel DUÑAITURRIA-Madrid
Plaza del Angel.—Teléfono 29-49-M.
PENSION DESDE 10 PESETAS

JABON ZOTAL
Cura granos, salpullidos y manchas de la piel.
Especial para el baño y aseo personal.
Venta, farmacias y droguerías.

M.E.C.D. 2017

BOLSAS
DE MADRID

	Día 12	Día 13
Interior F	71 00	70 85
» E	71 00	70 85
» D	71 00	70 85
» C	71 00	71 00
» B	71 00	71 00
» A	71 40	71 40
» G H	71 40	71 40
Exterior (partida)	85 65	85 65
Amortizable 1920 F	00 00	00 00
» » E	95 25	97 00
» » D	00 00	00 00
» » C	95 25	97 00
» » B	95 25	00 00
» » A	95 25	97 00
» 1917	97 00	97 00
Tesoros Enero	102 10	102 05
» Febrero	102 00	102 00
» Abril	102 05	102 05
CÉDULAS		
Banco Hipotecario 4 %	90 25	00 00
» » 5 %	101 95	102 00
» » 6 %	108 15	108 25
ACCIONES		
Banco de España	560 00	563 00
» Hispano Americano	156 00	000 00
» Español de Crédito	152 00	153 00
» » del Río de la Plata	00 00	41 00
» Central	105 00	105 00
Tabacos	244 00	244 00
Azucareras (preferentes)	00 00	00 00
» (ordinarias)	00 00	40 50
Nortes	321 50	000 00
Alicantes	319 00	000 00
OBLIGACIONES		
Azucareras, sin estampillar	77 50	00 00
Minas del Riff	00 00	00 00
Alicante, 1.ª	286 00	285 50
Norte, 1.ª	65 30	00 00
Asturias, 1.ª	00 00	00 00
Norte 6 %	000 00	000 00
Riotinto 6 %	000 00	101 25
Asturiana de Minas	000 00	000 00
Tánger á Fez	96 00	96 00
Hidroeléctrica Española 6 %	00 00	96 00
Cédulas Argentinas	00 00	2 48
Francos (París)	42 00	41 15
Libras	33 68	33 57
Dollars	00 00	7 415
Marcos	00 00	00 00
Liras	00 00	33 45
Francos suizos	000 00	000 00
» belgas	00 00	38 15

Información del Banco de Santander.

COTIZACION LOCAL
FONDOS PUBLICOS

Deuda perpetua 4 por 100, interior, 68.000 pesetas, á 71, 70,40 y 70,50.

OBLIGACIONES

Ferrocarriles Norte: Alar á Santander, especiales, 6 por 100, 10.000 pesetas, á 103.

S. A. Minas de Potasa Suria, 7 por 100, 3.000 pesetas, á 101,50.

Santander, 13 de agosto de 1924.—El adjunto de turno, ALEJANDRINO F. CARCABA.

ROYALTY

GRAN HOTEL — CAFE — RESTAURANT de JULIAN GUTIERREZ

Máquina americana "Omega" para la producción del Café Express.—Mariscos variados.—Servicio elegante y moderno para bodas, banquetes, etc.

Plato del día: Trozos de ternera á la Castellana.

DE BILBAO

ACCIONES	Día 13
Banco de Bilbao	1.660
Banco de Vizcaya	1.245
Crédito de la Unión Minera	510
F.-C. de Santander á Bilbao	»
F.-C. de la Robla	»
Electra de Viesgo	»
Hidroeléctrica Ibérica	»
Minas del Riff	»
Cantábrica de Navegación	»
Marítima del Nervión	»
Marítima Unión	»
Naviera Sota y Aznar	»
Vasco Cantábrica de Navegación	»
Altos Hornos de Vizcaya	»
Compañía Basconia	»
Duro Felguera	»
Papelera Española	75
Unión Resinera Española	264
Unión Española de Explosivos	»
OBLIGACIONES	
F.-C. Santander á Bilbao, 4 %	»
Id. id. , 5 %	»
Electra de Viesgo, 5 %	»
Id. , 6 %	95 75
Hidroeléctrica Ibérica, 5 %	»
Id. , 6 %	»
Hidroeléctrica Española, 5 %	82
Id. , 6 %	96
Hispano Americana de Electricidad	»
Altos Hornos de Vizcaya, 5 %	»
Id. , 6 %	»
Unión Resinera Española	»

Información del Banco de Santander.

Se traspasa

en San Sebastián, por no poderlo atender su dueño, acreditado taller mecánico especializado en la construcción y reparación durante 15 años.—Dirigirse á Luis Leclercq, calle Soraluce, 1, segundo, San Sebastián.

Dr. VIÑA CON EJERCICIO EN MADRID

PULMONES Y VENÉREO—SÍFILIS EXCLUSIVAMENTE

Consulta de diez á una y de tres á seis. Admito dos enfermos pobres diariamente. Cuesta Atalaya, 5, 1.º derecha.

JOSE F. COTERO

OCULISTA

GARGANTA, NARIZ, OIDOS

Consulta: 10 a 1 y 3 a 5. Puente, 4, 2º

YODALGON

JARABE RECONSTITUYENTE Y DEPURATIVO

Combate con éxito el Linfatismo, Escrofulismo, Paperas, Obesidad, Ezcemas, Arterio-esclerosis y Enfermedades de la piel.

De venta: Farmacias y droguerías.

Neumáticos MICHELIN

NUEVOS MODELOS

"Cablé-Mixto" y "Cablé-Confort"

PRECIOS UNICOS

GARAJE ARACIL.-Isabel la Católica, 11.

MERCADILLO DEL SARDINERO

situado detrás del Casino. Edificio de nueva planta, con toda la higiene moderna. Departamento de comestibles, carnicería, pescado, corderos, aves, frutas, hortalizas. Precios, los de Santander. Abierto todo el año.

¡BICICLETAS á plazos! La única Casa que vende más baratas las célebres bicicletas Favor, Thomann, Armor, B. S. A., Griffon, Peugeot, Lapize, Alleluia y Robust. Bicicletas Ontario á 250 pesetas. Motos Indian con baja de precio.

Taller de reparaciones. - CASA RUIZ - Arcos de Dóriga, 5,

La Gran Bretaña, Compañía, 22 — MUEBLES — TAPICERIA — Vda. é Hijos de M. MATA, Teléfono 3-22

Departamentos de LUJO y COMFORT

Secciones económicas y de gusto para CASA ERMILDE

JAIME RUIZ, Puerta la Sierra, 9. -:- Teléfono 619

INSTALACIONES ELECTRICAS DE ALUMBRADO, TIMBRES, TELÉFONOS Y PARARRAYOS. VENTA DE MATERIALES Y CRISTALERIA

FÁBRICA PROPIA EN MADRID PARA CONSTRUCCIONES DE APARATOS DE ALUMBRADO, TODA CLASE DE BRONCES ARTISTICOS

CASA CENTRAL EN MADRID, Arenal, 22, y SUCURSAL EN BILBAO Correo, 6

Leyendo la Prensa extranjera

LOS MARTIRES DE LA CIENCIA

París, 12.—Hay que añadir un nombre más á la larga lista de los mártires de la ciencia. Es el de un modesto y entusiasta trabajador que, siguiendo el ejemplo de sus predecesores, ha llevado la abnegación hasta el extremo límite, pues, para suavizarnos la vida, no dudó en dedicarse á experiencias peligrosas que acaban de costarle "un ojo de la cara".

El domingo por la tarde, Jorge Gelly, doctor cirujano-dentista, practicaba en su laboratorio, en la calle de la Convención, unas experiencias de química biológica. Habiendo puesto en contacto una cantidad de sero-albuminosa con otra de ácido sulfúrico, una proyección del líquido se produjo y le quemó todo el lado derecho del rostro, incluso el ojo, cuya extirpación fué considerada inevitable.

CUANDO HAGA FALTA MAS TIERRA

Nueva York, 12.—Profunda impresión ha causado en el Instituto político de Williamstown, Massachussetts, lo dicho por el contralmirante Rodgers, excomandante de la escuadra asiática, de la Marina de los Estados Unidos. Este señor ha declarado que cuando la población norteamericana llegue á los doscientos millones de habitantes, el país se verá obligado á emprender guerras de agresión para dar territorios nuevos á sus habitantes.

En el curso de una discusión sobre el desarme y la seguridad, y en la que toman parte cuatro generales y tres almirantes, el excomandante de la flota asiática hizo esta declaración:

—El proyecto americano de desarme está basado en la creencia errónea de que el mundo entero desea suprimir la guerra. No obstante, es evidente que ciertas grandes potencias la consideran como el único medio de obtener lo que se desea.

La población actual de los Estados Unidos asciende á 112 millones de almas.

LOS FOTOGRAFOS TERRIBLES

Nueva York, 12.—Cuatro jóvenes han sido detenidos de Middleton, Estado de Nueva York, por haber intentado lograr que descarrilase un tren de viajeros en la línea Nueva York-Ontario.

Deseosos de fotografiar un verdadero descarrilamiento, estos jóvenes colocaron grandes piedras sobre la vía y se fueron á esperar el acontecimiento, provistos de sus aparatos fotográficos, á una colina próxima.

POR LIBRARSE DE LOS CELOS

Ginebra, 12.—La señora de Possi, joven de gran belleza, se casó hace un año con un rico industrial. Y se ha desfigurado el rostro voluntariamente por medio de un ácido. Ha declarado que ha hecho esto para ser feliz.

Su marido, que estaba extremadamente celoso, la acusaba continuamente, diciéndola que trataba de atraer hacia sí la atención de otros hombres. Y ella quiso darle una prueba de su amor para calmar sus celos.

Estos hechos han sido revelados al tribunal á consecuencia de una demanda presentada por la madre de la joven contra su yerno, al que acusa de crueldad.

La señora de Possi, después de haber declarado que esta acusación es infundada, añadió patéticamente:

—"Yo no podía impedir á los hombres que admirasen mi belleza y que me hiciesen cumplimientos; pero en adelante ellos no se me aproximarán y yo seré feliz..."

ESTUDIANDO AL PLANETA MARTE

Ginebra, 12.—Desde hace quince días, Mr. Schaer, del observatorio de Ginebra, instalado en el Jungfrau, pasa noches enteras explorando al misterioso planeta Marte.

Las condiciones atmosféricas han sido hasta ahora desfavorables, pero el sabio ha podido observar sobre la superficie del planeta condensaciones que parecen semejantes á la nieve terrestre. No ha sido posible hasta ahora hacer fotografías, que serían muy útiles.

EL PEINADO A LA NINON

Londres, 12.—Según un despacho de Hong-Kong, el nuevo peinado femenino llamado "á la Ninón", ha tenido una curiosa repercusión en Che-Fu, donde un número considerable de obreros y obreras se hallan sin trabajo, desde el lanzamiento de esa fantasía, que se ha hecho ya universal.

Como se sabe, la industria más floreciente de Che-Fu era la fabricación de redecillas para el cabello, exportadas en gran cantidad á los Estados Unidos y á otros países.

Las tijeras del peluquero y el cabello á la Ninón han interrumpido por completo este comercio, y de esta interrupción procede el sensible paro forzoso que arruina á Che-Fu.

LA HUELGA DEL HAVRE

El Havre, 12.—El buque trasatlántico "Pologne" ha podido partir con una tripulación de inscriptos.

El remolcador "Abeille", que salía de servicio, fué apedreado desde el puente de la Ciudadela por un grupo de huelguistas. El "Abeille" hizo funcionar su bomba de incendios y los huelguistas se dispersaron.

¡EXISTEN ESCLAVOS BLANCOS!

El Cabo, 12.—Un informe emocionante se ha recibido aquí, del jefe de la expedición sud-africana que estudia actualmente en el gran desierto de Kalahari, Sahara del Sur, las condiciones de vida de la langosta.

Cuando los exploradores llegaron recientemente á Molopolole, en el interior del desierto, fueron conducidos ante el jefe indígena Sebele, un hombre instruído que habla correctamente el inglés. Es un negro que se viste á la europea, como su favorita, pero que—¡cosa extraordinaria!—tiene á sus órdenes á unos cincuenta blancos, hombres y mujeres, que ejecutan los pequeños trabajos manuales bajo las órdenes de los indígenas. Estos blancos son indudablemente descendientes de los holandeses que exploraron el desierto por primera vez en 1878.

Por consecuencia de la sequía, los caballos de esta primera expedición perecieron y los holandeses, torturados por la sed, suplicaron á una de las tribus del interior que les amparase. Sus descendientes no son ahora más que siervos que cultivan las tierras de los negros á cambio de algunos puñados de grano. Y, cosa curiosa, estos blancos, sometidos al dominio de unos negros semisalvajes, no desean conocer la civilización europea. Lo que más temen es atravesar el desierto.

Se ha preguntado á un funcionario del Gobierno de El Cabo si las autoridades sud-africanas se proponen hacer algo en favor de estos blancos esclavizados y el funcionario ha respondido: "Si les agrada vivir en el desierto, no podemos hacer absolutamente nada".

MARITIMAS

LA BORRASCA DE AYER

Ayer se desencadenó en este litoral una fuerte borrasca que fué anunciada previamente por el Observatorio de Igueldo.

Los vapores pesqueros permanecieron refugiados en Puertochico.

Hasta ahora, afortunadamente, no se tienen noticias de que hayan ocurrido siniestros marítimos en esta costa.

MOVIMIENTO DE BUQUES MERCANTES

Procedente de Nantes llegó en lastre el vapor de esta matrícula "Villasandino".

De Bilbao llegó con carga general el vapor "Peris Valero, siendo despachado para Gijón.

Con diferentes mercancías llegó de Bilbao el vapor alemán "Sevilla", quedando despachado para Musel.

El vapor "Augusto" llegó de Castro Urdiales con cargamento de mineral, siendo despachado en lastre para San Esteban de Pravia.

En lastre llegó de Gijón el vapor "Carmen", quedando despachado con carga general para Pasajes.

De El Ferrol llegó el remolcador "Gaditano", que fué despachado para Gijón.

Dr. GABRIEL YRANZO

Médico de Madrid, de la Beneficencia Municipal. Ex interno de la Provincial.

Especialista en enfermedades de los niños. Pasará consulta en Torrelavega, en casa de la viuda de López, Consolación, 30, segundo, los jueves y domingos, de 9 á 11.—Admitirá gratis dos enfermos pobres.

Con cargamento de mineral de hierro salió para Ardrossan el vapor inglés "Sherburn".

Para Barcelona y escalas salió con carga general el vapor "Cabo Roche".

MAREAS PARA HOY

Pleamares, 2'48 m. y 3'13 t.
Bajamares, 9'8 m. y 9'33 t.

CONVOCATORIAS Y AVISOS

Sociedad de Fogoneros Habilitados.—Esta Sociedad convoca á junta general extraordinaria á todos los habilitados de la localidad, socios y no socios, para el primer día de mal tiempo.

Los impuestos municipales.

EL PEAJE

Por fin, nuestro excelentísimo Ayuntamiento acordó, en la última sesión, desestimar las solicitudes que habían hecho las entidades Liga de Contribuyentes, Patronal Mercantil, Sociedad de conductores "El Avance", Sociedad de dueños de fondas y cafés, Federación Montañesa de Automovilismo y Real Club Automovilista Montañés pidiendo que no se cobrase la entrada á los automóviles forasteros hasta "después de permanecer en la población siete días", ó sea como dispone el Estatuto municipal. Pero es el caso que las referidas asociaciones no se conforman con el criterio del señor jefe de Arbitrios, y están preparando el recurso de alzada que la ley les concede, y veremos al final quién es el que tenía la razón.

Mientras tanto, se sigue cobrando en los fielatos el peaje de la manera más desordenada que hemos visto y con un desbarajuste verdaderamente vergonzoso. Se empezó por cobrar el impuesto por cada día de estancia; después se cobraba cada siete días, y ahora vuelven á cobrar cada día, á unos coches sí y á otros no. Ya nadie sabe á qué atenerse. El verano pasa, los automovilistas residentes en la provincia se retraen de venir á Santander y se dirigen á Torrelavega y otros pueblos á hacer sus compras.

Recibimos noticias de San Sebastián diciendo que aquel Ayuntamiento no cobra la entrada á los automóviles forasteros hasta después del septimo día. Así lo hacen en defensa de los intereses de la población y en cumplimiento de la ley.

M.

Cal, Teja y Ladrillo

Pídase directamente a la fábrica LA COVADONGA. Muriedas.—Teléf. 15-04.

Espectáculos

TEATRO PEREDA.—Hoy, á las diez y media de la noche, cuatro combates de boxeo.

PABELLON NARBON.—"¡A los hombres!" y "La mujer sin miedo".

CAFE CANTABRO.—Para hoy, selectas funciones de varietés. Siete y media tarde y diez y media noche.

HAPAG

HAMBURG-AMERIKA LINIE

Servicio rápido de vapores correos ALEMANES de SANTANDER para HABANA, VERACRUZ y TAMPICO

PRÓXIMAS SALIDAS DEL PUERTO DE SANTANDER

16 de agosto el vapor HOLSATIA — 16 de septiembre el vapor TOLEDO — 19 de octubre el vapor HOLSATIA

Admiten carga y pasajeros de primera y segunda clase, segunda económica y tercera clase.

Estos vapores están construídos con todos los adelantos modernos y son de sobra conocidos por el esmerado trato que en ellos reciben los pasajeros de todas las categorías. Llevan médicos cirujanos y cocineros españoles.

Para toda clase de informes, dirigirse á los consignatarios

CARLOS HOPPE Y COMPAÑIA

BLENORRAGIA crónica ó reciente, estrecheces, úlceras, chancros venéreos y sifilíticos. Curación en pocas horas con una caja de **SALFALINA**

De venta: Centros de especialidades y Farmacias de toda España.

COMPAGNIE GENERALE TRANSATLANTIQUE

VAPORES CORREOS FRANCESES RAPIDOS A CUATRO HELICES PARA HABANA-VERACRUZ

Salidas fijas de Santander el 22 de cada mes.

CUBA, el 22 de agosto.
ESPAGNE, el 6 de septiembre.
Salida de Bilbao (Portugalete).

DESCUENTOS SOBRE PRECIOS DE TARIFA, EN PRIMERA Y SEGUNDA CLASE, A FAMILIAS DE TRES O MAS PASAJES ENTEROS, COMPAÑIAS DE TEATRO, TOREROS, PELOTARIS, FUNCIONARIOS ESPAÑOLES Y SUS FAMILIAS, COMUNIDADES RELIGIOSAS Y EN LOS BILLETES DE IDA Y VUELTA.

Estos hermosos buques disponen de camarotes de dos, cuatro, seis y ocho literas, con lavabos de agua corriente, amplios salones y comedores con servicio de camareros y cocineros españoles para los señores pasajeros de tercera ordinaria.

Para reservas de pasaje, carga y cualquier informe que interese a los pasajeros para Habana y Veracruz y detalles de todos los servicios de esta Compañía, dirigirse a los consignatarios en Santander señores VIAL HIJOS, paseo de Pereda, 25, bajo. Teléfono número 58.

ADELFA PILA

Profesora en partos. Masajista.—Hospedaje embarazadas.—Ultimos adelantos.—Consulta gratis lunes y sábados.—Concordia, 7 tripdo. Teléfono número 3-44.

Fábrica de bordados

Stores, visillos, galerías, colchas y toda clase de cortinajes, fabricados a la medida. Presupuestos económicos, encargándonos de la colocación.

Se pasa el muestrario a domicilio.

RUAMAYOR, 41

Para comer bien y barato, en la **Nueva Suiza**

PLAZA DE LA LIBERTAD

Este establecimiento está á cargo del antiguo cocinero del café Suizo. Se sirve toda clase de comidas.

EMBUTIDOS Y CARNES

los mejores y más baratos los encontraréis en la SALCHICHERIA AMERICANA.

Velasco, 17.

HOLLAND AMERICA LINE

GRANDES VAPORES CORREOS HOLANDESES

SERVICIO RAPIDO DE PASAJEROS CADA VEINTE DIAS

desde Santander á Habana, Veracruz, Tampico y Nueva Orleans

PRÓXIMAS SALIDAS FIJAS DE SANTANDER

El vapor	MAASDAM	saldrá	el 3 de septiembre.
—	EDAM	—	el 24 de septiembre.
—	LEERDAM	—	el 13 de octubre.
—	RYNDAM	—	el 19 de octubre. (Viaje extraordinario)
—	SPAARNDAM	—	el 5 de noviembre.
—	VOLENDAM	—	el 22 de noviembre. (Viaje extraordinario)
—	MAASDAM	—	el 27 de noviembre.

admitiendo carga y pasajeros de PRIMERA CLASE, SEGUNDA ECONOMICA y TERCERA CLASE para HABANA, VERACRUZ, TAMPICO y NUEVA ORLEANS.

PRECIOS MUY ECONÓMICOS

TAMBIEN EXPIDE ESTA AGENCIA BILLETES DE IDA Y VUELTA, CON UN IMPORTANTE DESCUENTO.

Estos vapores son completamente nuevos, estando dotados de todos los adelantos modernos, siendo su tonelaje de 17.500 toneladas cada uno. En primera clase, los camarotes son de una y dos literas. En segunda económica, los camarotes son de DOS y CUATRO literas, y en TERCERA CLASE, los camarotes son de DOS, CUATRO y SEIS literas. El pasaje de TERCERA CLASE dispone, además, de magníficos COMEDORES, FUMADORES, BAÑOS, DUCHAS y de magnífica biblioteca con obras de los mejores autores. El personal a su servicio es todo español.

SE RECOMIENDA a los señores pasajeros que se presenten en esta Agencia con CUATRO DIAS de antelación para tramitar la documentación de embarque y recoger sus billetes.

Para toda clase de informes dirigirse a su agente en SANTANDER y GIJON, don FRANCISCO GARCIA, Wad-Ras, 3, principal. Apartado de Correos número 38. Telegramas y telefonemas FRANGARCIA.—SANTANDER.

HOLLAND AMERICA LINE

GRANDES VAPORES CORREOS HOLANDESES

Viajes rápidos y de gran lujo

A CUBA, MÉXICO Y ESTADOS UNIDOS

El día 19 de octubre saldrá de Santander el magnífico vapor

RYNDAM

(de 22.070 toneladas)

admitiendo carga y pasajeros de todas clases para Habana y Veracruz y solamente carga para Nueva York, sin transbordos.

El día 22 de noviembre saldrá de Santander el magnífico vapor

VOLENDAM

(de 25.400 toneladas)

admitiendo carga y pasajeros de todas clases para Habana, Veracruz y Tampico y solamente carga para Nueva York, sin transbordos.

PRECIOS MUY ECONÓMICOS

Para toda clase de informes dirigirse á su agente en Santander y Gijón, don Francisco García, Wad-Ras, 3, principal.—Apartado 38.—Teléfono 335.—Telegramas y telefonemas «Frangarcia», Santander.

COMPAÑIA DEL PACIFICO

VAPORES CORREOS INGLESES DE DOS HELICES

SERVICIO DEL CANAL DE PANAMÁ

Salidas mensuales de Santander para HABANA, COLON, PANAMÁ y puertos de PERU y CHILE.

El día 24 de agosto, saldrá de Santander el magnífico vapor

ORCOMA

admite pasajeros de PRIMERA, SEGUNDA y TERCERA CLASE y carga.

PRECIOS MUY ECONÓMICOS

Las siguientes salidas las efectuarán:

El día 21 septiembre, el vapor "ORITA"
El día 26 de octubre, el vapor "OROYA"

Salidas para La Rochelle Pallice-Liverpool y en combinación con el ferrocarril para París y Londres.

Día 19 de agosto, vapor ORTEGA.—Día 2 de septiembre, vapor ORITA.

Rebajas á familias, sacerdotes, compañías de teatro y en billetes de ida y vuelta.

Estos magníficos vapores, de gran porte y comodidades, para mayor atracción del pasaje hispanoamericano, han sido dotados para los servicios de primera, segunda y tercera clase, de camareros y cocineros españoles, que servirán la comida al estilo español. Llevan también médico español. Los pasajeros de tercera clase van alojados en camarotes de dos, cuatro y seis personas, con cuartos de baño, comedores amplios y ventilados y espaciosas cubiertas de paseo.

Para toda clase de informes, dirigirse á sus agentes en Santander

HIJOS DE BASTERRECHEA

Paseo de Pereda, 9, entresuelo ✕ Teléfono número 41

CAL VIVA permanente

en hornos continuos, sistema "Bilcorra". Machaqueos de caliza para afirmados. Guijo para hormigón armado y guijillo lavado para jardines y paseos.

Pídase directamente á José de Bilbao, oficina en Camargo, teléfono 15-24.

Matilde Cimiano

PROFESORA EN PARTOS

Consulta del aparato generador de la mujer. Se ofrece á las señoras que tengan grietas en los pechos, etcétetera. — Gabinete reservado para casos de su profesión. Eugenio Gutiérrez (antes Compañía), 12, segundo.—Consulta de once á una.

15 duros

le cuesta un buen traje á la medida, con forros superiores.

CRESPO.—Libertad, 4, 3.º

Línea de Pinillos

Viaje rápido á Habana

El día 15 de septiembre de 1924 saldrá de Santander el magnífico vapor español

INFANTA ISABEL

admitiendo carga y pasajeros de todas clases para Habana, á precios económicos.

Para informes: Agustín G. Trevilla y Fernando García, Calderón, 17, 1.º, Santander.—Teleg. y telef. Travigar.

¡¡AGRICULTORES!! ¡¡INDUSTRIALES!!

Motobombas para elevación de agua de pozos ó ríos.

Motores á gasolina y aceites pesados.

Molinos para cereales, peso y toda clase de productos.

MAQUINARIA ELÉCTRICA

Pídase catálogos á La Maquinaria Industrial y Minera.

Burgos. - Apartado 15.

M.E.C.D. 2017

SANSON

EL MEJOR APERITIVO
Y
EL MEJOR DIGESTIVO

Representante en Santander: D. Gregorio Cisneros Moro
Floranes "VILLA CISNEROS. - Tel. 42.

El gran sabio, ABATE HAMON,

ha descubierto la manera de curar radicalmente, sólo por medio de plantas: la **Diabetes, Albuminuria, enfermedades del Corazón, Riñones, Hígado, Vías Urinarias, Estómago, Reumatismo, Tuberculosis Pulmonar, Tos, Bronquitis, Estreñimiento, Almorranas,** etc., y toda enfermedad considerada incurable sin necesidad de sujetarse a ningún régimen alimenticio determinado.

Se entrega o envía GRATIS y sin compromiso para quien lo solicite, un **libro descriptivo,** dirigiéndose personalmente o por carta a los **Laboratorios Botánicos y Marinos. Barcelona,** Ronda Universidad, 6; **Madrid,** Arrieta, 13; **Valencia,** Historiador Chabas, 1; **Bilbao,** Heros, 20 (entrada por Espartero); **Gijón,** Alfonso XII, 4; **Santa Cruz de Tenerife,** Alfonso XIII, 18; **Alicante,** Sagasta, 63.

IMPORTANTISIMO

Las célebres **AMPOLLAS OMEGA**, para que toda persona, en su propio domicilio, pueda preparar los más exquisitos JARABES, LICORES y PERFUMES, se venden en Santander, en los siguientes puntos: Eduardo Pérez del Molino, droguería; Ramón Secunza, Puerta la Sierra, 1; Daniel Cuevas, Lealtad, 1; farmacias J. Heredia, paseo de Pereda, 24; García Gavilán, Méndez Núñez, 2; droguería Valeriano Alonso, Puerta la Sierra, 7; farmacia Morante, calle de la Libertad.

FIJADOR OMEGA, excelente preparado de perfumería para la fijación y embellecimiento del cabello.

Se admiten representantes en los partidos judiciales de Cabuérniga, Castro Urdiales, Laredo, Potes, Ramales, Reinosa, San Vicente de la Barquera, Santoña, Torrelavega, Villacarriedo.

Diríjanse las solicitudes al director del LABORATORIO FARMACEUTICO NACIONAL, Hermosilla, 52, Madrid. Apartado 9.003.

El Diluvio Colosía, frente a la plaza Nueva. Caña blanca legítima de la Habana. Manzanilla de M. Argüeso, etc.

Aviso al público

Muebles nuevos. Casa Martínez. Más barato, nadie. Para evitar dudas, consulten precio.—Juan de Herrera, 2.

Miguel F. Rodríguez.

Practicante de Medicina, masajista.—Calle del Sol, 2, 2.°

Agua de Hoznayo.

La mejor de mesa y para enfermedades de Estómago, Intestinos y nerviosas. Pureza bacteriológica absoluta, según análisis del eminente doctor Ramón y Cajal.

De venta en Farmacias, Droguerías y Restaurants.

AL COMERCIO

Lenteja nueva, seleccionada, paja de trigo y legumbres, en sacas del comprador y prensada. Hacer los pedidos á Félix Muñoz, Osorno (Palencia.

Aproveche usted el mes de agosto

para comprar todos los géneros de verano 40 por 100 menos de su valor.

Almacenes LA BATALLA

Atarazanas, 4 y 6.
Teléfono 673.

Precios fijos marcados.
Ventas al contado.

NEUMÁTICOS
DUNLOP
PARA
AUTOMÓVILES
STOCKS EN TODAS LAS PROVINCIAS
PIDANSE EN CUALQUIER GARAGE

SOCIEDAD ESPAÑOLA DUNLOP
SOCIEDAD ANÓNIMA

MADRID — Claudio Coello, 106
BARCELONA — Buenos Aires, 18

COMP. TRASATLÁNTICA ESPAÑOLA

VAPORES CORREOS

LINEA DE CUBA Y MEJICO

El 19 de agosto, á las tres de la tarde, saldrá de Santander—salvo contingencias—el nuevo y magnífico vapor

CRISTOBAL COLON

Su capitán don Eduardo Fano admitiendo pasajeros de todas clases y carga con destino á HABANA, VERACRUZ y TAMPICO.

ESTE BUQUE DISPONE DE CAMAROTES DE CUATRO LITERAS Y COMEDORES PARA EMIGRANTES.

LINEA A LA ARGENTINA

El 31 de agosto, á las diez de la mañana—salvo contingencias—, saldrá de SANTANDER el vapor

SAN CARLOS

para trasbordar en Cádiz al vapor

VASCO NUÑEZ DE BALBOA

que saldrá de aquel puerto el 7 de septiembre, admitiendo pasajeros de todas clases con destino á Río Janeiro, Montevideo y Buenos Aires.

Precio del pasaje en tercera ordinaria para ambos destinos, incluso impuestos, pesetas 432,60.

Linea á Filipinas y puertos de China y Japón

El vapor

C. LOPEZ Y LOPEZ

saldrá el día 19 de agosto de Coruña, de Vigo el 20 y de Lisboa el 21 (facultativa) para Cádiz, de donde saldrá el 23 para Cartagena, Valencia y Barcelona, y de este puerto, el 29 de agosto, para Port Said, Suez, Colombo, Singapore, Manila, Hong Kong, Yokohama, Kobé, Nagasaki (facultativa), Shanghai y Hong Kong.

Para más informes y condiciones, dirigirse a sus consignatarios en Santander: Señores Hijos de Angel Pérez y Compañía, paseo de Pereda, número 36. Teléfono número 43. Dirección telegráfica y telefónica: GELPEREZ.

Ferro-quina BISLERI

¡¡Quereis la Salud??

Cura primaveral de la sangre.-Reconstituyente, tónico, eficaz, aperitivo é higiénico.

ESANOFELE

Contraveneno del mosquito que propaga la fiebre paludica. - Previene el paludismo y le cura en todas sus formas : : : :

Venta en farmacias y droguerías.
Depósito: PÉREZ MARTIN y C.ª—ALCALÁ, 9.—MADRID.

El mejor digestivo
Coñac DERBY
Aperitivo sin rival
JEREZ QUINA SOTO
Gran licor
Ponche SOTO

Depósito en Santander: GARCÍA Y ROBRES
Isabel la C

El aceite extrafino

marca "FIGARO", en latas, es puro de oliva, garantizado.—A la venta en todos los buenos almacenistas y ultramarinos finos.—Representante: GABRIEL FAON. SANTANDER

Representante

activo, bien relacionado Centros enseñanza, interesa para artículo patentado indispensable consumo, buena comisión. Escribir José Coral, Floridablanca, 77, Barcelona.

SECCION DE ANUNCIOS CORTOS POR PALABRAS

EXTRAVIO de una cartera con dinero y efectos, el domingo último, en el Casino del Sardinero. Se ruega á quien la haya encontrado, la entregue en la Sucursal de Sotorrío (calle de San Francisco), y se gratificará.

CESTERIA, Burgos, 18.—Sillones mimbre, junco, médula; baúles, garitas, sillerías junco, médula. Burgos, 18, primera cestería. Hermógenes Guerra.

SE ALQUILA primer piso amueblado, con sol, sitio céntrico, precio económico. Informarán: cuesta Atalaya, 2 duplicado, primero.

PRECIOS ECONOMICOS.—Bicicletas Alcyon, Peugeot; máquinas para coser, relojería, óptica, gramófonos, discos, piezas, accesorios. Ventas á plazos: Manuel Muñoz, Torrelavega.

ESTANTERIAS con puertas correderas de cristales, propias para comercio, se venden dos. Razón: "El Diario Montañés".

SE VENDE ó alquila piso espacioso, bien soleado, buena calle. Informes: esta Admón.

VENDO chalet nuevo, en condiciones inmejorables, bien situado, con amplias habitaciones, llave en mano. Informes: Concordia, 4 (tienda). Ciriaco Vitienes.

COMPRO PISO céntrico. Informarán: San Francisco, 17, estanco.

ALQUILO PISOS AMUEBLADOS, BAÑO Y GAS.—Velasco, 11.

VENDO camión "Mercedes", cuatro toneladas, toda prueba. Informará Bárcena, LAREDO (Santander).

PRONTITUD Y ECONOMIA en los talleres mecánicos de carpintería "Bustamante", al lado de la estación del Cantábrico, preparados para grandes series, con precios especiales, y marmolería en Consolación, 1, Torrelavega. LUIS HERREROS.

TRASPASO pequeño taller mecánico, en muy buenas condiciones. Informará esta Administración.

"LA DOLORES", gran jota cantada por Fleta, en discos gramófono, y otras de gran éxito.—Félix Ortega, calle Burgos, 1. Teléfono 977.

VENDO O ALQUILO dos hoteles en inmejorables condiciones, bien situados, cerca Sardinero. Informes: General Espartero, 3. Herrero. Santander.

VENDO mesas de mármol, lunas varios tamaños, marquesina, paisajes lienzo, divanes y toda clase utensilios para café.—Café Moderno. Torrelavega.

PIELES DE ZORRO para señoras y niñas. Cremas superiores para toda clase de calzado fino. Elegantes artículos de piel. Gran economía. Casa Mendicouague, Cubo, 8. Santander.

SE VENDE, en el valle de Carriedo, y á corta distancia del Soto, una casa con huerta de 75 carros, con agua y árboles frutales y más fincas cercanas. Para informes en Soto-Iruz, establecimiento de la viuda de A. Muñoz.

SARDINERO, hotel amueblado alquilo barato. Calderón, 25, primero.

SE VENDE un magnífico camión-automóvil, marca "Pierce Arrow", de 20 HP. y 4 ½ toneladas de carga. Precio económico. Informarán en oficinas de Talleres Herederos de B. Lavín.—Astillero.

VENDO automóvil 7 asientos, á prueba, 2.800 pesetas. Razón: fundición viuda Montes.—Maliaño.

GRAN OCASION.—Se vende hotel con jardín; casa para servidumbre; cuadras y amplias dependencias; terreno para huerta. Hermosas vistas, tranvía á la puerta. Informarán: "Quinta Julita" Muriedas (Santander).

SE TRASPASA local, sitio céntrico, por ausentarse su dueño.—Informarán esta Administración.

SE TRASPASA local propio para relojería, platería, objetos de música, papelería ú objetos de Exposición. Calle esquina San Francisco. Precio módico. Informes: este periódico.

PERDIDA.—Se ruega á la persona que haya encontrado un abanico de nácar, con plata, el lunes, en la cena del hotel Real, lo entregue en el Muelle, 18.

PERDIDA de una pulsera de oro, en San Salvador, con el nombre de Rosario. Se gratificará. Crucero del mismo "La Viña, primero.

SE VENDE, en el pueblo de Casares, casa con cuadra, con 360 carros de tierra, á un kilómetro de la estación de Molledo-Portolín. Informes: Antonio Villegas, en dicha estación.

HUESPEDES fijos, para dormir, se desean, sitio céntrico y precio módico.—Informa EL CANTABRICO.

ALQUILO pequeño local, céntrico, para almacén ó comercio, y vendo cocina económica.—Razón: Medio, 29, bajo.

LOCAL se desea tomar en arriendo en cualquier parte de la población, para establecer comercio de artículos de reclamo. Dirigir ofertas á Arrabal, 28 (barbería).

PARA GARAJE, talleres, colegio, etc., se alquila buen local; tiene habitación. Rubio, 2, tercero, derecha, informan.

GANGA.—Se vende una cafetera en la mitad de su precio.—Razón: San Martín, 41, cuarto, derecha.

AUTOMOVIL Europeo, seminuevo, espléndidamente equipado, se vende barato. Informarán: Garaje Royano.

MAGNIFICO chalet se vende en 25.000 pesetas, nuevo y desalquilado, con cuarto de baño, ocho amplias habitaciones, sótano y huerta; sitio inmejorable.—Informarán Blanca, 38, cuarto.

AUTOMOVIL ocasión, "Hispano-Suiza, 15-20 HP., dos ruedas recambio, cinco cubiertas nuevas, 4.575 pesetas, se vende.—Informes: Administración CANTABRICO.

IMPRENTA, con buena clientela, se traspasa, por no poderla atender su dueño. Informarán en esta Administración.

SE TRASPASA un local en la calle de Lope de Vega, n.° 3. Informarán en esta Admón.

SE NECESITAN mujeres para coser sacos.—Informes: calle Madrid, 5.

SE NECESITA buena cocinera, con buenas referencias.—Informes en esta Administración.

QUINCE PESETAS diarias ganarán incorporándose cinematografía sin abandonar residencia. Escribid: V. Blasco, calle Grases, 6. Barcelona. (Incluid sello.)

PIANO NOGAL "Bernareggi, vendo urgentemente en ¡¡400!! pesetas.—Plaza Vieja, 1 y 3, tercero.

VENDO PISO grande, de esquina, sitio muy céntrico; también guardillas.—Informes, plaza Numancia, 7, portería.

SE NECESITA fogonero habilitado para vapor de pesca.—Informes en Suances, don Jesús G. Villegas.

SE ALQUILAN pisos amueblados en Martillo, número 5. Razón: Señora viuda de Rodríguez.

SE VENDE, de ocasión, un automóvil-camión, muy barato, por ampliar local.—Informes: Burgos, 28, primero

PANHARD, seis asientos, á toda prueba, en mil duros, por faltar chofer.—Bezana (Casa Colorada).

SE NECESITAN zapateros. Plaza de don José Estrañi, Aurelio González.

SE DESEA comprar trituradora de grano y una incubadora de ocasión.—Informes, don José Echevarría, Peñacastillo.

SE VENDE automóvil "Buick" con "taxímetro", trabajando aquí, inmejorables condiciones.—Razón: Hotel Montaña, Compañía, 22, de 2 á 4.

CAFE ECONOMICO, céntrico y con buena clientela, se vende por ausentarse su dueño.—Informarán en esta Administración.

SE VENDE una sillería de sala y una máquina Singer "secretaire", con 7 gavetas, todo nuevo.—Informarán en esta Administración.

CHALET. A pocos minutos de la capital, se vende barato uno muy amplio. Tiene cuarto de baño, jardín, huerta, casa para el hortelano y buena cuadra.—Informan, Becedo, 11, tienda de Marcos.

SE VENDE en el pueblo de Barros, Ayuntamiento de Los Corrales, una casa compuesta de planta baja y primer piso, con dos huertas, la una pegante al inmueble y la otra enfrente. Para informes, Félix Lasión, San Mateo.

SE OFRECE primera doncella para señora ó acompañar niños.—Informes en esta Administración.

LA CASA DE MATE vende los muebles, loza y vajilla mejores y más baratos que nadie. Alameda Primera, 20, teléfono 4-24.

¿....?—Sí, sí; cestas, butacas, artículos de mimbre, junco y médula, en la SEGUNDA cestería.—Calle de Burgos.

CALLOS

No se lamente usted de tener sus pies destrozados. No achaque á sus callos lo que sólo es obra de su incuria. El que tiene la cara sucia es porque no se lava. El que tiene callos, juanetes, ojos de gallo ó durezas es porque no usa el patentado

UNGÜENTO MAGICO

No falla en un solo caso. Pregunte á cuantos lo han usado y oirá usted maravillas. Pídelo á farmacias y droguerías, 1,50.

Balneario de Santa Teresa (Avila)

El mejor Sanatorio de verano, á cuatro kilómetros de Avila

Clima de altura, 1.236 metros, y el más seco de la Península. Aguas radio-azoadas, bicarbonatado-litínicas. Aparatos respiratorio y digestivo, anemia, artritismo y convalecencia de enfermedades, especialmente la gripe. Hidroterapia completa. Hotel confortable, ampliado para la presente temporada, con un nuevo pabellón. Capilla. Salones de recreo, billar y tresillo. Correo y teléfono. Garaje. Extensos jardines y pinares. Automóviles de la casa á la estación de Avila. Pídanse folletos gratis.

Temporada: 20 de junio á 20 de septiembre.—Correspondencia á don Antonio Royo.

M.E.C.D. 2017