EL CANTÁBRICO

DIARIO DE LA MAÑANA

Santander Año XXX Número 11.010 | Fundado por Don José Estrañi | Jueves, 31 de julio de 1924

RECELO E INCERTIDUMBRE

Para que se oriente el inquilino.

Ya nos hemos tenido que acostumbrar á la idea de que por ahora no habrá ley definitiva sobre el inquilinato. Se trata de un estudio algún tanto complicado y no es fácil armonizar todos los intereses, y atar todos los cabos, en un real decreto redactado con cierta precipitación, sin una larga meditación previa y sin una cooperación de diversas inteligencias que hayan dominado la cuestión con el auxilio de la observación y de la experiencia. Las futuras Cortes, las que sean fruto de las prometidas elecciones depuradas, confeccionarán esa ley y es de creer que en ella se procure animar á los capitalistas á construir todas esas viviendas que hoy no construyen por el efecto natural de la desorientación y de la incertidumbre.

Mientras á esto se llega, los inquilinos procuran defender sus intereses, como procuran también defender los suyos los propietarios, y toda persona de superior inteligencia que en estas luchas, muy explicables, ayude á unos ó á otros, presta un valioso servicio, digno de ser agradecido. A los inquilinos quiere ayudar, guiándoles, orientándoles, aconsejándoles, el señor don Silvano Gil, que acaba de publicar un librito muy útil, una "Guía del Inquilino", "indispensable á todo el que quiera defenderse contra la subida de alquileres". Los reales decretos de 21 de junio de 1920 y de 13 de diciembre de 1923, las reales órdenes para su aplicación, la parte del Código civil relativa á los arrendamientos y cuantas disposiciones vigentes interesa conocer á inquilinos y propietarios... Todo esto se halla en el libro, en el que hemos leído unas consideraciones, sobre el problema de la habitación, que nos parecen muy atinadas.

Una de esas consideraciones es digna de tenerse en cuenta. Es ella la que se refiere á los solares. En todas las capitales, dentro ó fuera del casco de población, hay solares por los cuales piden sus propietarios cantidades exorbitantes. Hay quienes edificarían en ellos si pudiesen adquirirlos á precios moderados. Pero desisten de su propósito ante las exigencias de los dueños. Y en verdad que razona bien el señor Gil al decir que no hay motivo para que esos solares cercanos al casco de las poblaciones permanezcan esperando á que se centuplique su valor. Propone el citado señor que se imponga una tributación crecida á toda clase de solares, de terrenos, á propósito para edificar; tributación para la que podría servir de base su valor, bien justipreciado, según el sitio en que se hallen. A esto habría que agregar la concesión de un período de tiempo, que bien podría ser de diez años, para que sobre esos terrenos se construya, elevándose la tributación en escala gradual de menor á mayor en el tipo establecido y á medida que se vaya retrasando la edificación. Con todo esto se reconoce que una de las causas de que los capitalistas no construyan es el precio cada día mayor de los solares. Carísimos los terrenos, carísimos los materiales, recargados los tributos y sin que se haya legislado de un modo definitivo sobre los derechos y los deberes de inquilinos y de caseros, no es fácil que por ahora se construya. Y como las viviendas escasean, al inquilino le conviene tener una "guía" que le saque de dudas y de apuros cuando le abrume el temor de ser lanzado de su vivienda y de perder toda esperanza de encontrar otra.

JESUS MATA

Especialista en partos, enfermedades de la mujer y de los niños.

RAYOS X.—DIATERMIA

Medicina y cirugía de la especialidad. Consulta: 11 ½ a 1 y 3 a 4 y media. Marcelino de Sautuola. 2. 2.° dcha.

PERFILES COMICOS

Ayer ví á un afilador
que se ha metido á inventor,
y que va, en toda la tierra,
á concluir con la guerra,
porque él tiene mucha fe
en la esencia del rapé.
El hombre ha llenado un saco
con el polvo del tabaco.
¡Con lo que aquí se procura
que pase por picadura!
¿Qué inventó este hombre impor-
[tante?
¡¡El gas "estornudorante"!!
Que hace que los combatientes
más bravíos, más valientes,
sin poderlo remediar
¡empiecen á estornudar!
Ellos, en cualquier país,
tendrán que decir: "¡Aah... chís!"
Y sin miedo á algún obús
les contestarán: "¡Jesús!"
Y el hombre más corajudo
al soltar el estornudo,
lanzará un tiro á un barranco,
¡pero no dará en el blanco!
Ni los microbios patógenos,
ni los gases lacrimógenos,
ni los humos espantantes,
ni los gases asfixiantes,
detendrán al luchador
en las horas de furor
en que se lucha con fe
¡como ese gas del rapé!
De la vida en estas fases
todo se arregla con gases,
y ellos, veneno y estoque,
¡serán las fuerzas de choque!
Será la guerra una guasa
peleando desde casa;
apretando un botoncito
con un valor inaudito;
diciendo al que grita más:
"¡Ahí te remito ese gas!",
con el muy plausible fin
de conquistar el fajín.
¡Afilador! ¡Tienes fe
en tu esencia de rapé!
Sin derrochar la metralla
se ganará una batalla
si al enemigo, al luchar,
se le obliga á estornudar.
Es ya viejo, caro amigo,
luchar contra un enemigo,
si el Sino nos desampara,
frente á frente y cara á cara.
Es muchísimo mejor,
apreciable afilador,
inventar un gas fatal
que mate á niños y á viejos
¡y llegar á general
peleando desde lejos!

✤

Correspondencia particular.

A. F.—Bilbao.—No lo había leído. Y allá va, para que lo lean quienes no "cogen" el simpatiquísimo "Liberal" de Bilbao.

"El problema de la vivienda, tan agudo en casi todas las naciones europeas, parece que va á tener en Inglaterra una rápida resolución con el invento del comandante Burney, miembro del Parlamento, y de un químico inglés, que se han ocupado durante algún tiempo de esta interesantísima cuestión.

Se levantará casas con todos los adelantos modernos en dos ó tres días, merced á un nuevo material de construcción ideado por el químico y á un sistema perfeccionado por Burney.

Este, por propia cuenta, ha comenzado á levantar dos casas conforme á su sistema. El ministro de salud, el laborista Wheatley, hablando de la idea, dijo: "El dueño de una de estas casas la mandará construir un lunes y la tendrá lista para pasar en ella al final de la semana."

Y no son unas casas cualesquiera, sino casas de hermosos colores, á gusto del dueño, y con variadas distribuciones, con pared de mármol y artesonado de roble, piso de mosaico y cuarto de baño baldosado, con las esquinas y techos redondeados, todo ello lavable y á prueba de agua; casas, en fin, con todos los refinamientos modernos que se hallan en las viviendas costosas.

Las levantarán en cuarenta y ocho horas mediante el pago de 470 libras."

¿Sabes, A. F., lo que te digo?
¡Que has conmovido todas mis fibras!!
¡¡Búscame á escape, querido amigo,
las cuatrocientas setenta libras!!

✤

Sigue la correspondencia particular.

Señorita C. H.—Pero, ¿tú crees que los perfileros arreglan las cuestiones que surgen entre los novios?

¡No hay tal!

Te habrá dejado el mocito porque le habrás puesto algún mote.

¡No andemos enredando!

¿Que te sientes neurasténica? ¡No te columpies!

Acabo de leer en "La Voz Médica" este anuncio:

"Suero antineurasténico. — Solución isotónica, glicero cacodílica, estrícnica. El procedimiento más práctico para la administración progresiva por vía hipodérmica, de cacodilato y estricnina."

Si el chico á quien tú quisiste
ha resultado un ingrato,
mira, no te pongas triste,
¡y apela al cacodilato!

✤

Noticias de Méjico:

"Con el patrocinio de las agrupaciones obreras del Distrito Federal, muy en breve se unirán en matrimonio la señorita Catalina Suárez y el señor Fortino Juárez. Se trata de una unión original, que las mismas agrupaciones han concertado: Catalina, hija adoptiva de la Confederación Regional Obrera Mejicana, conoció á Fortino, muchacho de buenas costumbres, entre el bullicio de las cuestiones sindicalistas. Enamorados el uno del otro, sólo les hacía falta algún dinero para llegar al pináculo de sus aspiraciones sentimentales, y recurrieron á los Sindicatos, sus únicos amigos y familiares, en demanda de ayuda.

Discutido el asunto, las mismas agrupaciones decretaron el matrimonio, comprometiéndose á cubrir los gastos que la celebración del acto demande, así como todos aquellos que sean indispensables para formar el nido de los enamorados.

Desde el lunes último comenzaron los preparativos para este matrimonio, que probablemente se celebrará el jueves próximo.

La novia será llevada al altar por el secretario general de la Confederación Regional, para ser entregada allí á quien va á hacerla su esposa; y los padrinos, lo serán los señores Luis N. Morones y Eduardo Moneda, en representación de las agrupaciones obreras del Distrito Federal

Habrá, como en todos los matrimonios, una magnífica corte de amor, compuesta por muchachas que pertenecen á la organización obrera mexicana; y, después de la ceremonia, se servirá un lunch, en honor de los nuevos esposos.

Cada Sindicato deberá hacer un regalo á los novios, y por lo que se refiere á los anillos matrimoniales, serán obsequiados por la Confederación Regional Obrera Mejicana."

Señores míos:
No son tan fieros,
aunque armen líos
en ciertos ratos,
los Sindicatos,
¡los Sindicatos casamenteros!

✤

Más noticias de Méjico:

"El secretario de la Junta Privada de Mejoras Materiales de la ciudad de Méjico, se dirigió recientemente á la artista Esperanza Iris, pidiéndole, en nombre de la Junta, que le concediera, como ayuda, dos funciones mensuales, libres de todo gasto, para arbitrarse fondos con que atender á las necesidades de la ciudad, en vista de que el Ayuntamiento no puede hacerlo con la urgencia que el caso reclama.

Pues bien. La Reina de la opereta contestó ya á la Junta, indicándole que desde luego encuentra la idea muy buena, y que merece todas sus simpatías, por lo que está dispuesta á cooperar, en la medida de sus posibilidades, á la realización de tan laudables propósitos y pone á su disposición su teatro, sin pago de renta, el primero y el último martes de cada mes, así como su trabajo personal, como artista, sin estipendio alguno."

A cualquiera en seguida se le alcanza, si es que no piensa igual que una
[borrica,
que hace más por el pueblo una
[Esperanza
¡que el señor Pica-Pica!

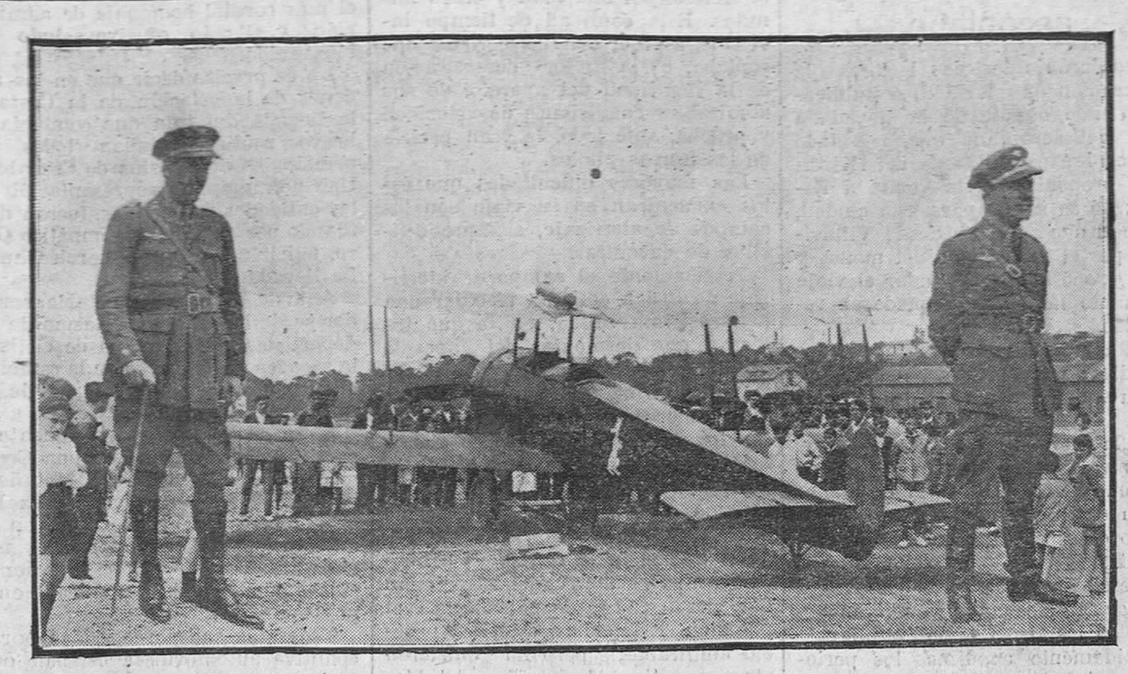

Los aviadores señores Delgado, comandante de Infantería, y Gutiérrez López, teniente de caballería, momentos después de aterrizar en los arenales de Mallaño.

La jornada regia.

EL REY PASEA A PIE POR EL SARDINERO

A las once de la mañana salió ayer de Palacio el Rey, acompañado de sus augustas hijas las infantas doña Beatriz y doña Cristina, para dar un paseo á pie por el Sardinero.

Al llegar á la puerta de entrada á la real posesión, se detuvo el Soberano á conversar con los guardias civiles y los de Seguridad que prestan allí servicio durante la jornada regia.

Siguieron después las reales personas hacia el Sardinero, yendo por el paseo de Don Ramón Pelayo.

Del chalet donde veranea salió en aquel momento el doctor Bartrina.

Don Alfonso llamó al eminente médico madrileño y estuvo conversando unos minutos con él.

Cerca del Sardinero se cruzó con Su Majestad el director de la Real Armería, y el Monarca se detuvo á hablar con él.

Las reales personas eran saludadas respetuosamente por la gente que hallaban á su paso y el Monarca contestaba afable y sonriente á estas muestras de cariño, tan elocuentes por lo espontáneas y sinceras, con que el pueblo expresaba á la vez que su afecto á la familia real, el agradecimiento por esta prueba de confianza que daba el Rey paseando á pie y sin escolta alguna.

En el Sardinero montaron el Rey y las infantas en el automóvil y salieron por la carretera del Alta, llegando hasta Peñacastillo.

EL GENERAL SALIQUET, EN PALACIO

A las doce y media regresaron á Palacio el Rey y las infantas Beatriz y Cristina.

Don Alfonso recibió en audiencia al gobernador civil y militar de la provincia, general Saliquet, quien mostró al Soberano el plano de las carreteras de la provincia, hecho recientemente por la Jefatura de Obras públicas de Santander.

EL PRINCIPE Y LOS INFANTES

El príncipe de Asturias y el infante don Jaime dieron un paseo en automóvil.

Los infantitos pasaron la mañana en la playa.

LA ENTRADA DEL "COLON"

Al avistarse, cerca de las cuatro de la tarde, el trasatlántico "Cristóbal Colón", que llegó ayer á nuestro puerto, procedente de la Habana, los infantes embarcaron en la gasolinera real "Fakun-Tu-Zin" y salieron hasta la boca del puerto, presenciando la entrada del hermoso buque.

Al pasar el buque frente al Palacio saludó á los Reyes con la sirena y el telégrafo de banderas.

La tripulación y todo el pasaje, que se hallaban en cubierta, vitoreaban con frenético entusiasmo á los Reyes.

Los Soberanos y el príncipe de Asturias contestaban desde la real posesión agitando los pañuelos.

La gasolinera real en que iban los infantitos escoltó al "Cristóbal Colón" por la bahía, hasta que el magnífico trasatlántico atracó al muelle.

EN EL TENNIS

Los Reyes han pasado la tarde en el Campo de Tennis de la real posesión.

COMENTARIOS

Lo que vamos á contar es posible que no sea de una originalidad sorprendente; pero retrata bastante bien un estado de conciencia de la alta burguesía con ribetes aristocráticos y pujos mal reprimidos de casta y también el sentido que tiene de la realidad de la vida el pueblo que trabaja y se divierte, gusta de elegancias y canta alegre y confiado como la cigarra bajo las brillantes caricias del sol en los espléndidos días estivales.

La escena se desarrolla en una zapatería elegante de nuestra bella ciudad montañesa. Una señora de empaque fastuoso entra y muy ceremoniosamente pide el precio de unos zapatos admirables que se exponen en el escaparate, y el dueño del establecimiento la dice que sesenta pesetas. La dama regatea, ofrece algo menos; pero el comerciante no accede, se resiste, y la operación queda en suspenso con la marcha de la buena burguesa que defiende con ahinco su dinero. Ya veremos; acaso vuelva...

Pero la que viene es una linda muchacha del pueblo, una de esas admirables trabajadoras de la aguja, de corazón alegre y espíritu optimista, abierto á los encantos de la vida... La gustan también mucho los zapatos. Son un poquito caros; pero se los lleva, porque la encantan y la gusta calzar bien, como cualquier dama de esas que se dan mucha importancia. Después de todo, ella lo gana, y el gusto la ha costado muchas horas de trabajo. ¡Pero qué se le va á hacer! Sus caprichos entretienen su vida y la disfrazan y la embellecen.

Otro día retorna también la señora de empaque, la burguesa con anhelos de aristócrata, pero un poco hormiga, de caprichos meditados, muy medidos. Quiere los zapatos; se ha decidido á comprarlos. Al dueño del establecimiento le parece muy bien, y le cuenta cómo la modista bella había adquirido sin titubear otro par igual... La dama burguesa no quiere ya los zapatos; no quiere llevar unos zapatos iguales que los de una muchacha del pueblo... La hormiga se ha vuelto pava real, una pava antipática, poco justa.

Los hechos sencillos retratan un estado de conciencia en dos clases sociales. Pero entre la pava real orgullosa, llena de vanidad, de soberbia tan grande, y la imprevisora cigarra, con su lamentable imprevisión, nuestra simpatía es para la alegría sencilla de la bella muchacha que hace de su trabajo—por falta de su voluntad ó del sentido de la vida—un verdadero canto de cigarra en los brillantes días estivales.

Santiago ARENAL

Un joven gravemente herido.

En los talleres de fundición que los señores Corcho Hijos tienen en La Reyerta ocurrió, próximamente á la una de la tarde de ayer, un desgraciado suceso.

El joven Manuel Mata Martínez, de 16 años, que trabaja como ayudante en dicha fundición, tuvo la desgracia de caerse desde una grúa sobre un montón de chatarra, causándose, al chocar contra los hierros, numerosas heridas.

Inmediatamente fué auxiliado por sus compañeros y poco después se le condujo en un coche á la Casa de Socorro, donde los médicos de guardia don Elías Sáiz Martínez y don José Lizarralde y el practicante señor Iglesias procedieron á su reconocimiento.

Presentaba el desgraciado muchacho heridas contusas y extensas, quedando el hueso al descubierto, en las regiones frontal, parietal y mastoidea; herida contusa, con pérdida de sustancia, en el dedo pulgar de la mano derecha, con pérdida de la falangeta; otra herida en el dedo índice de la misma mano, numerosas heridas y contusiones en distintas partes del cuerpo y conmoción cerebral. El estado del herido fué calificado de grave.

Después de curado convenientemente, fué trasladado en el ciclo-camilla de la Cruz Roja al Hospital de San Rafael, quedando instalado, por disposición de los señores Corcho, en una sala de pago.

Del suceso se dió cuenta al Juzgado de guardia.

La labor del señor Artigas.

El premio de Historia Literaria de la Real Academia Española ha sido otorgado este año á don Miguel Artigas, jefe de la Biblioteca de Menéndez Pelayo. Es una distinción importantísima (diez mil pesetas en metálico, una medalla de oro y 500 ejemplares de la obra, que la Academia edita á sus expensas). El premio le entrega la Academia en sesión pública y con los máximos honores.

La labor del señor Artigas es un estudio sobre Góngora, lleno de amenidad é interés y de enorme valor para la Historia literaria, por el número é importancia de los documentos inéditos y hallazgos felicísimos que ilustran el trabajo premiado.

El premio fué otorgado por unanimidad.

SUSCRIPCION

PARA EL HOMENAJE A CONCHA ESPINA

Suma anterior, 1.520 pesetas.

Recibido por la Comisión: Condes de Torreánaz, 100 pesetas; S. A. "Cervezas de Santander", 100; María Pérez de Corral, 50; Tula Riquelme de Chávarri de Piñeiro, 25, y Modesto Piñeiro Bezanilla, 25.—Total, 300.

Recibido en EL CANTABRICO: EL CANTABRICO, 100 pesetas; Concepción Corral de Rivero, 100; José Ramón Rivero Corral, 25; Elena Rivero Corral, 25; Calzados "Faón", 5; José Segura, 15; Hermenegildo Gutiérrez, 50; María Hernández de Gutiérrez, 50; Mauricio R. Lasso de la Vega, 5; Margarita Ross de Lasso de la Vega, 5; Serafina Rodríguez Ross, 5, y Antonia Rodríguez Ross, 5.—Total, 390.

Suma y sigue, 2.210 pesetas.

Victorino Otero, acompañado de un grupo de deportistas, después de su entrada triunfal en la ciudad. (Foto Pressman.)

RICARDO SARO

DENTISTA

Consulta: diez a una y cuatro a seis. WAD-RAS, 5, SEGUNDO

CARLOS Mc CONACHY

DENTISTA

Calle Castelar, 4

L'UNION

COMPAÑÍA de SEGUROS contra INCENDIOS

Subdirector: MAURICIO R. LASSO DE LA VEGA

Oficinas: Arcillero, 4, entlo.—Teléf. 6-55

Doctor J. MURIEDAS

Especialista en garganta, nariz y oídos.

Consulta de 9 á 12 y de 2 á 3.—Daoiz y Velarde, 1, segundo.—Santander.

ANTONIO ALBERDI

Vías urinarias, partos y enfermedades de la mujer.—DIATERMIA

CONSULTA: de 10 a 1 y de 3 a 5.

Amós de Escalante, 10, 1.°—Teléf. 8-74

JARDINERO

se necesita, matrimonio sin hijos.

Informará don Francisco García, Wad-Ras, 3, principal.

Luis Ruiz Zorrilla Médico

Especialista en garganta, nariz y oídos

Consulta de 10 a 1 y de 3 ½ a 7.

Méndez Núñez, núm. 13.—Teléfono 6-32.

Leopoldo Rodríguez F. Sierra

Especialista en enfermedades de la piel y secretas.—Radium y Rayos X para radioterapia profunda.—Muelle, 20, teléfono 9-23.—Consulta de diez á una.

Buenaventura Rodríguez Parets

ABOGADO

Consulta, hasta nuevo aviso, únicamente viernes y sábados, de 9 á 1 de la mañana y de 3 á 5 de la tarde.

Amós de Escalante, 12, primero derecha

M.E.C.D. 2017

GRAN CASINO DEL SARDINERO

A las cinco, en la sala de baile, THE DANSANT.-ORQUESTA MARCHETTI

A las cinco y media: La comedia en tres actos de los señores Quintero,
EL MUNDO ES UN PAÑUELO
LOLITA ASTOLFI (bailarina)

A las diez y media: La comedia en tres actos de los señores Quintero,
MI HERMANO Y YO

- - - Jueves, 31 de julio - - -

HAZAÑA DE AVIACION

La vuelta á España en aeroplano.

Recordarán nuestros lectores la información que hace días publicamos dando cuenta de la llegada á Gijón del aeroplano que, tripulado por dos bravos militares del Ejército, se proponía dar la vuelta á España; de su salida para esta ciudad, teniendo que regresar desde Villaviciosa por el mal estado del motor, y de su propósito de reanudar el viaje en cuanto las averías quedasen reparadas.

Las averías fueron reparadas hace tres días; pero tuvieron que demorar su salida á causa del fuerte temporal.

En la mañana de ayer, inesperadamente, llegó el biplano á esta población. Durante un rato permaneció en el aire haciendo extraños giros, lo que hizo suponer que sus tripulantes estuviesen buscando campo de aterrizaje. De pronto comenzó á planear y descendió, yendo á aterrizar en los arenales de Maliaño.

Rápidamente acudimos los periodistas á saludar á los aviadores que tripulan el aparato: comandante de Infantería don Guillermo Delgado y teniente de Caballería don Alfredo Gutiérrez López.

Sabido es, por haberlo ya hecho público todos los periódicos españoles, que estos dos aviadores se disponen á dar la vuelta á España tripulando un biplano Avro, de la Escuela de Aviación de Getafe, y que va provisto de un motor rotativo de nueve cilindros, con doble mando, marca "Le Rhone", de 110 H P.

Este aparato lleva ya realizadas las siguientes etapas: de Getafe á Arévalo y de este punto á Braga (Portugal). Por cierto que el que descendieran en este último punto sirvió de injusto pretexto á determinado periódico lusitano para hacer una campaña de protesta contra la frecuencia con que aprovechan aquellos campos los aviadores españoles para efectuar su descenso, campaña que ha sido valientemente replicada por los periódicos madrileños, y que ha servido para demostrar lo tendencioso de aquella campaña.

Desde Braga se trasladaron á Galicia y desde este punto á Gijón, siendo la siguiente etapa la que con felicísimo éxito terminaron ayer.

Desde esta población seguirán á la capital donostiarra, siguiendo después á Pamplona, Lérida y Barcelona. Pasarán luego á Valencia, después á Andalucía y por Extremadura regresarán á Getafe.

En el aparato que tripulan tienen los valientes aviadores plena confianza, especialmente en el motor, que es de seguridad casi absoluta.

Una extraña originalidad ó capricho de los aviadores. En el "fusselage" llevan pintado el popularísimo perro de "Xaudaró", obra del mismo dibujante, y en el interior del aparato llevan también una figura del perro, hecha de trapo.

Nos comunicaron que habían salido de Gijón á las diez y media de la mañana, y en los primeros minutos de vuelo comprendieron la necesidad de remontarse, por cuanto que la niebla era muy espesa y las nubes estaban muy bajas, llegando á alcanzar la altura de 1.750 metros sobre el mar.

Tuvieron que soportar durante el viaje fuerte viento Noroeste, y cuando llegaron á Santander, al dar vista al Palacio de la Magdalena, descendieron á escasa altura, volando varios minutos por encima de la real posesión.

Los Reyes se apercibieron del paso de los bravos aviadores, y el Monarca salió á una de las torres para saludarles.

En las evoluciones que hicieron sobre el Palacio de la Magdalena demostraron los aviadores militares su gran competencia y pericia y la seguridad con que "mandan" el aparato.

El recorrido de Gijón á Santander le hicieron en una hora y cinco minutos. Esta cantidad de tiempo invertida, á pesar del fuerte viento que soplaba, es la mejor demostración de la seguridad del aparato, de sus admirables condiciones de velocidad y prueba, ante todo, la gran pericia de los bravos pilotos.

Las mayores dificultades que éstos encuentran en su viaje son los campos de aterrizaje, siempre difíciles de encontrar.

Precisamente el campo de aterrizaje de Braga obligó á efectuar una peligrosísima salida, en la que tuvieron que desmontar del aparato un depósito de gasolina y no hacer la siguiente etapa más que uno de los aviadores. A pesar de ello, rozaron los árboles del campo de aterrizaje y el comienzo, por tanto, de la ascensión fué muy peligrosa.

Como desconocían completamente Santander, cuando se vieron encima de la población se dedicaron á buscar campo de aterrizaje. El primero que vieron fué el de polo de la real posesión. Este, claro está, les pareció admirable; pero no quisieron aterrizar sin autorización del Monarca.

Les habían hablado del campo de la Albericia, donde acostumbraba á aterrizar, con su magnífico y seguro "San Ignacio", don Juan Pombo; pero apreciaron que por las obras en él realizadas, no reunía condiciones. En vista de ello, decidieron aterrizar en los Arenales, donde lo hicieron cómodamente.

Por la región levantina creen que estas dificultades desaparecerán, pues piensan aprovechar los campos de la línea Latecoere.

Los aviadores, una vez que colocaron el aparato en el lugar en que menos pueda perjudicarle el tiempo, se trasladaron á un hotel del Sardinero, en el que se hospedaron.

En cuanto el tiempo lo permita, los aviadores proseguirán su viaje á la capital donostiarra.

Sean bien venidos los arrojados militares, á los que sinceramente les deseamos que coronen con éxito la atrevida empresa que se proponen realizar.

SUEÑO

tranquilo y seguro se obtiene, sin inconveniente alguno, usando antes de acostarse el ELIXIR VERONAL, del Dr. Bustamante.—Farmacias y droguerías.

DE SOCIEDAD

Hemos tenido el gusto de abrazar á nuestro querido amigo el notable fotógrafo de "A B C" y "Blanco Negro" don Julio Duque, que, como en años anteriores, ostentando la representación de aquellos periódicos, viene á realizar la información de la jornada regia.

Sea bien venido el querido amigo, al que, igualmente que á su distinguida esposa, deseamos una grata estancia en esta ciudad.

* * *

Ha dado á luz con toda felicidad un hermoso niño la joven señora doña Consuelo Núñez, esposa de nuestro querido amigo don Gerardo Yurrita.

La señora de Yurrita, así como su primogénito, se encuentran en estado satisfactorio.

Nuestra enhorabuena al feliz matrimonio.

Buenaventura Muñoz y G.ª Lomas
Subdirector del Sanatorio Marítimo Nacional de Pedrosa.
ENFERMEDADES DE LOS HUESOS Y ARTICULACIONES
CIRUGIA ORTOPEDIA
Consulta: de 2 á 4. Calle Maura, quinta Pilar.—SARDINERO

CONVOCATORIAS Y AVISOS

Sociedad de Obreros de la Junta de Obras del Puerto.—Celebrará junta general hoy, á las seis y media de la tarde.

G. IÑIGO
Oculista
Consulta: diez y media a una y cuatro a cinco. — Velasco, 7.—Teléfono 8-69.
Gratis: miércoles y viernes, SAN FRANCISCO, 6

Ricardo Pelayo Guilarte
MEDICO ESPECIALISTA EN ENFERMEDADES DE LOS NIÑOS
Consulta de 11 á 1
Atarazanas, 10, 2.°, derecha.—Tel. 6-56

PAN INTEGRAL GRAHAM
HARINO - PANADERA
Es la base de la salud.
Pedidlo en los ultramarinos.

Dr. Amadeo Santín Arias
ESPECIALISTA EN LAS ENFERMEDADES DEL ESTOMAGO, INTESTINOS Y MEDICINA INTERNA
Consulta de 11 a 1 y de 3 a 4.
Amós de Escalante, núm. 12, 2.° izqda.

Teatro Pereda
Hoy, jueves, 31 de julio de 1924
TARDE: A LAS 7 NOCHE: A LAS 10 Y 1/2
Proyección de una película.
EXITO de la notable artista
PILAR
Canciones y bailes.
EXITO GRANDIOSO de la genial estrella
La Argentinita
EN SUS CREACIONES
Todos los días cambio de repertorio.

NOTAS DEPORTIVAS

La llegada de Victorino Otero

En la noche de ayer llegó á esta población el notable corredor Victorino Otero, que, en representación de Cantabria, ha tomado parte en la Vuelta á Francia, celebrada recientemente.

El recibimiento que se le dispensó fué digno de sus merecimientos. Todos los deportistas santanderinos acudieron á la estación á ofrecerle el más cordial homenaje de admiración y el más efusivo saludo de bienvenida.

No es preciso decir que en los andenes de la estación de la Costa, á la llegada del tren que conducía al bravo routier, estaban todos los principales deportistas de Cantabria. Uno por uno, en representación de las entidades respectivas, fueron desfilando por delante del simpático Otero, felicitándole por la heroica hazaña llevada á cabo.

Ante la figura del notable corredor se desbordó el entusiasmo de los deportistas, y un grupo de ciclistas le sacaron en hombros de la estación, entre las ovaciones frenéticas de los que esperaban.

A fin de organizar debidamente la comitiva, acompañado de una Comisión de la Unión Ciclista Montañesa, presidida por don Miguel López Dóriga, montó Victorino Otero en un automóvil, y seguido por otros muchos ocupados por las representaciones oficiales, hizo su entrada en la población.

Todas las calles recorridas por la comitiva automovilista estaban ocupadas por numeroso público, en el que predominaba el elemento deportista, que ovacionaba delirantemente al gran corredor.

Después de este paseo triunfal, se le condujo á los antiguos altos del Bar Piquío, donde la Unión Ciclista Montañesa obsequió á las representaciones oficiales que allí se encontraban, con un espléndido lunch.

Merece hacerse constar, como nota simpática, que al recibimiento á Otero asistieron representaciones del Círculo Mercantil y de la Sociedad Fomento de Santander, que también quisieron sumarse al justo y merecido recibimiento que se tributaba.

En los altos del Bar Piquío dimos la bienvenida al gran corredor y pudimos conversar con él algunos momentos, no muchos; pero sí los suficientes para que el valiente ciclista nos hiciese presente su gratitud para los deportistas de España, y especialmente para los de Bilbao y Santander, por el apoyo moral y material que le han proporcionado, señalándole muy especialmente para su entrañable amigo don Clemente López Dóriga, que no le abandonó un solo momento en la peligrosísima carrera.

Cuando se hizo un momento el silencio, el dignísimo presidente de la Unión Ciclista Montañesa, don Miguel López Dóriga, hizo uso de la palabra para agradecer en sentidas frases y en nombre de Otero el cariñoso recibimiento que se le había dispensado y que prueba el gran cariño de este pueblo á toda manifestación deportiva. Terminó con un ¡viva Otero!, que fué cariñosísima y entusiásticamente contestado.

Hondamente emocionado el glorioso corredor, no pudo contestar á las cariñosas frases del queridísimo López Dóriga. Por eso se limitó á contestar con un ¡viva la Montaña!, que fué contestado y no de forma menos expresiva.

Momentos después se acercaron á Victorino Otero los jugadores del primer equipo del Real Racing Club don Ramón Santiuste y don Julián Barbosa, haciéndole entrega de una valiosa y artística pitillera, encerrada en elegante estuche.

En la parte superior de la pitillera se lee la siguiente inscripción: "El Real Racing Club á Victorino Otero en recuerdo de su brillante actuación en la Vuelta á Francia".

El formidable corredor recibió, emocionado, el delicado obsequio, cuyo valor espiritual agradeció sincera mente, rogando á los jugadores que trasmitiesen al Real Racing la expresión de su eterno reconocimiento.

Terminado este acto oficial, Victorino Otero, acompañado de numerosos deportistas, pasó á Royalty, donde fué obsequiado con una cena, al final de la cual se pronunciaron sentidos discursos, en los que se hizo resaltar la importancia de la brillante acción realizada por el corredor, que tan alto ha sabido poner el nombre deportivo de Cantabria.

Reciba Victorino Otero la admiración, el aplauso y la felicitación más cariñosa, expresiva y sincera de

SOLLERIUS

CONVOCATORIA

Todos los jugadores del Peñacastillo F. C. (infantil) deberán presentarse en el domicilio social el viernes, 1.° de agosto, á las nueve de la noche.

Se recomienda puntual asistencia.

Qui potest capere, capiat.

En el próximo otoño se celebrará en el Palacio de Cristal de El Retiro, en Madrid, la primera Exposición Nacional de Juguetería Española, bajo los auspicios del Estado.

La entrega de los juguetes que han de ser expuestos y las instalaciones de los mismos y de los talleres donde el público vea las diversas manipulaciones de esta industria, desde la preparación de las primeras materias hasta el producto concluído, se efectuará en septiembre, y en octubre se abrirá la Exposición, que promete ser en extremo interesantísima.

No voy á hacer la historia del juguete; pero puede afirmarse que éste es tan antiguo como el hombre, quien desde que buscó medios para luchar con ventaja por la existencia, contra las poderosas fuerzas físicas de la Naturaleza abrupta y hostil, y la de los animales salvajes que le amenazaban, se procuró también la forma de hacer más agradable el vivir en los períodos de descanso y en la edad en que todavía no luchaba, viniendo á ser coetáneo, en la manufactura, con el arma de ataque y defensa, y con la costumbre, en el Derecho. La Prehistoria y la Historia nos ofrecen numerosos ejemplares de juguetes, rudimentarios en su principio, más perfeccionados después, hasta llegar á los complicados é ingeniosos que á fines de la Edad Media y principios de la Moderna eran verdaderos regalos regios para diversión, y aun enseñanza, de príncipes y magnates.

La Mecánica, las Bellas Artes, las Ciencias físicas, han contribuído con la aplicación de sus reglas á la perfección de los juguetes, llegando á tal grado en nuestros tiempos, que muchos de ellos constituyen solución de verdaderos problemas científicos; y los países de la Europa central, sobre todo Alemania y Francia, se colocaron á la cabeza de los demás del continente en su fabricación.

Antes de 1914, en España la industria de juguetería se encontraba verdaderamente en mantillas. Algunas Casas de Barcelona importaban las piezas sueltas, adeudando en la Aduana como cartón ú hojadelata en bruto, y después armaban el juguete; pero era tan precaria la vida de esta fabricación, que no podía competir con la similar extranjera. La guerra mundial cambió la faz de las cosas. Los fabricantes, privados de la importación, tuvieron que atenerse á los recursos nacionales, y tan bien supieron aprovecharlos, que, perfeccionado cada vez más sus medios, han colocado la juguetería española á la altura de las más adelantadas del extranjero, compitiendo con los alemanes en el precio del juguete barato, y con parisienses y vieneses en el buen gusto y presentación del caro y de lujo.

Aunque contados industriales, de origen alemán, todavía importan en Barcelona las piezas sueltas y arman en sus talleres el juguete, hay en aquella ciudad otros netamente españoles que han desechado ese procedimiento, tanto en poblaciones catalanas, como en Valencia, Alicante, Denia, Elche, Elda, Onil, Málaga, Córdoba, Sevilla, Madrid, Alcalá de Henares, Vitoria, Zumárraga, Pamplona, Zaragoza y otras poblaciones españolas, existen hoy numerosas y bien montadas fábricas que producen juguetes de todas clases, desde el más sencillo "baby" de cartón hasta el más complicado juguete de movimiento por aparatos de relojería, de latón, madera, trapo, porcelana, cartón piedra, celuloide, fieltro, aserrín comprimido, etc., etc. Hay una Casa en Madrid de fabricación de muñecas de trapo, que la más barata la vende á diez pesetas, y tiene siempre pedido cuanto produce. La juguetería de madera no tiene rival, distinguiéndose en este ramo Valencia, Alicante, Pamplona, Vitoria y otras fábricas de Levante y del Norte.

La perfección á que se ha llegado es tan grande y la fabricación tan abundosa, que la industria nacional se ha emancipado de la extranjera, por lo que, llamando la atención de los Poderes del Estado, éste está dispuesto á protegerla, para que no decaiga su florecimiento; antes bien, adquiriendo mayores vuelos, traspase las fronteras y busque, en noble competencia, los mercados del exterior.

Como el juguete es hoy un artículo de primera necesidad para la infancia, dadas las actuales orientaciones pedagógicas, el Estado quiere dar á su fabricación toda la importancia que tiene, y de ahí la finalidad de la proyectada Exposición del próximo otoño; y como la Montaña no figura en la lista de países productores de juguetería, he escrito estas cuartillas para llamar la atención de nuestros coterráneos, para que, bien con medios propios, bien con subvención de centros industriales y culturales, visiten aquélla grupos de obreros montañeses que estudien la industria del juguete, echándose así semilla de estímulo y trabajo, de inteligencia y conocimiento, que en el porvenir puedan dar ópimo fruto en nuestra región. "Qui potest capere..."

B. RODRIGUEZ PARETS

PLAZA DE TOROS DE SANTANDER
DOMINGO, 3 DE AGOSTO DE 1924
(Con permiso de la autoridad competente y si el tiempo no lo impide)
GRANDIOSA CORRIDA DE TOROS
6 HERMOSOS TOROS, 6 de la acreditada ganadería de don Antonio Pérez Tabernero, por los famosos matadores
IGNACIO SANCHEZ MEJIAS
ANTONIO MARQUEZ
ROSARIO OLMOS
El el kiosko de la plaza de Velarde se expenderán, desde las diez de la mañana de hoy, los escasos billetes que quedan disponibles para esta corrida.

JULNAY Nueva y preciosa colección de retratos de niños

NOTAS LOCALES

EL DIA

En la lejanía del horizonte ha aparecido un punto azul que, por momentos, se va agrandando. Es un biplano tripulado por la Ilusión, representada por dos bravos militares de nuestro ejército, en cuyos corazones alienta el deseo de realizar una hazaña no intentada jamás en este país.

Pocos momentos después el esbelto aparato gira caprichoso en torno del morado pendón de Castilla, que ondea en la torre más alta del Palacio real. Unos ojos azules, serenos, se elevan al cielo en mudo homenaje de admiración. Entonces, obediente á una maniobra de mando, el biplano parece inclinarse reverente y cortés. A nosotros nos parece que una representación del ejército heroico, respetuoso se inclina ante la real majestad.

El aparato pasa por encima de los tejados. Gira de uno á otro lado. Parece buscar, inquirir un lugar donde posarse. Le encuentra al fin y, suavemente, toma tierra en la ciudad hidalga y hospitalaria.

Nosotros hemos acudido á ofrecer á los bravos aviadores nuestros brazos, abiertos por la admiración. Y, sin poder disimularlo, hemos enviado á quienes pueden elevarse cuando lo desean, aunque en el deseo se juegue la vida, por encima de las miserias, de las vanidades y de los egoísmos humanos.

VELANDO POR LA MORAL Y LAS BUENAS COSTUMBRES

El general Saliquet ha dado órdenes á la Policía para que se extreme la vigilancia en los lugares apartados de la población, en evitación de ciertas escenas en las que se atenta á la moral y á las buenas costumbres.

En cumplimiento de esta disposición, varios agentes de Policía recorrieron en la noche de ayer determinados sitios, en los que su presencia debió de causar verdadero espanto entre las parejas que allí acuden á expansionarse.

El atentado á la moral y á las buenas costumbres, en los casos que se sorprendan, será severamente castigado.

ASAMBLEA DE LA FEDERACION AGRARIA

Celebró ayer su acostumbrada reunión anual la Federación Agraria Montañesa, reuniéndose previamente los asambleístas en un solemne acto religioso.

A las once y media de la mañana se reunió la asamblea, á la que asistió gran número de campesinos y de labradores. La sesión fué abierta por don José M. Goy, en representación del obispo, y luego comenzaron las deliberaciones.

Se ratificó el nombramiento de presidente para don José Santos y luego se trató de la forma de adquisición de los piensos, con objeto de poder alimentar al ganado durante el invierno.

SIGUE TRABAJANDO LA POLICIA.

En estas últimas cuarenta y ocho horas la Policía gubernativa, trabajando activamente, bajo la dirección del jefe, don Manuel Juárez, ha practicado numerosas é importantes detenciones de gente maleante, que, aprovechando la circunstancia de la gran concurrencia de forasteros que viene á la ciudad, intentaba hacer de las suyas.

Cerca de cincuenta sospechosos han sido detenidos. Los que han demostrado su inocencia ó su vida de honradez, han sido puestos inmediatamente en libertad. En cambio, los ya conocidos de la Policía ó los que no han podido justificar su buena conducta han ingresado en la cárcel.

Claro está que la acción de la Policía encuentra decidido amparo en las resoluciones del gobernador militar. Así, por ejemplo, á un señor que ayer, porque un policía trató de conocer su personalidad, protestó ruidosamente, le ha impuesto el general Saliquet una multa de 250 pesetas, que habrá de satisfacer inmediatamente.

De esta manera, procediendo la Policía con honradez, como, afortunadamente, la de esta ciudad lo hace siempre, y encontrando en la autoridad superior el necesario apoyo, es como puede regirse una ciudad con garantías de orden.

AGRADECEMOS LA ATENCION.

Nuestro querido amigo don Gabriel Campos nos comunica en atento besalamano que la Directiva del Centro Montañés de Buenos Aires ha tomado el acuerdo de nombrarle su representante oficial en Santander.

Agradecemos los cariñosos ofrecimientos que el señor don Gabriel Campos nos hace y mucho esperamos de su talento y de su actividad en favor de la relaciones espirituales y comerciales entre los dos países.

MARITIMAS

EL "CRISTOBAL COLON"

A las cinco de la tarde entró ayer en este puerto el vapor correo español "Cristóbal Colón", procedente de Veracruz y Habana.

Al llegar al abra del Sardinero el magnífico buque, se detuvo unos instantes ante el yate real "Fakun-Tuzin", á bordo del cual se encontraban sus altezas reales el príncipe de Asturias y los infantes, á quienes saludó el "Cristóbal Colón", haciendo sonar repetidas veces su sirena.

Después continuó la marcha con rapidez hacia el puerto, adonde entró á los pocos momentos, quedando atracado al muelle número 2.

El "Cristóbal Colón" condujo á Santander numerosos pasajeros de los puertos de América.

LOS SERVICIOS DE INSPECCION DEL PASAJE

A la hora de desembarcar ayer tarde el pasaje del vapor correo "Cristóbal Colón", hemos presenciado un nuevo servicio de inspección por parte de la Policía, medida que, aunque nos parece conveniente, creemos que debe realizarse de otra manera, con objeto de evitar molestias á los viajeros.

Ayer, como de costumbre, al ir á desembarcar los pasajeros, el oficial de Marina que se hallaba en la escala revisó los pasaportes; y cuando los viajeros se encontraban ya en el muelle, creyéndose libres de nueva inspección, la Policía secreta les exigió que exhibieran nuevamente los pasaportes, ocasionándoles con ello otra molestia y el consiguiente retraso.

Como decimos anteriormente, nos parece muy bien esa inspección; pero ya que la hace á bordo el oficial de Marina, ¿por qué no la efectúa al mismo tiempo la Policía, poniéndose en el buque cerca de la escala, con el delegado de la autoridad marítima?

Con ello se evitaría molestias á los pasajeros y no se daría lugar á que se exteriorizase su descontento, como ayer ocurrió.

Los demás servicios de inspección, tanto de carabineros como de Aduanal merecen un aplauso por el excelente comportamiento de los encargados de realizarlos, porque hicieron la revisión justa; pero sin atropellos ni exigencias.

También merecen nuestros aplausos los contramaestres de la Comandancia de Marina, que, cumpliendo estrictamente con su deber, no dejaron subir á bordo más que á las personas que, por su cargo, les correspondía. No ocurrió lo mismo con el acceso al muelle, porque ha habido algunas personas que, sin tener derecho á ello, les fué permitido el paso. Y esto no nos parece justo, porque entendemos que no debe haber preferencias.

EL "BIZCARGI-MENDI"

El vapor de la Compañía Sota y Aznar "Bizcargi-Mendi", que á causa de una avería que sufrió en la máquina estuvo á punto de naufragar en la costa asturiana, se vió ayer, afortunadamente, libre de este peligro.

Después de ser reparada provisionalmente la avería, el buque pudo continuar navegando por sus propios medios, y á las cuatro de la tarde de ayer pasó á la altura de Cabo Mayor, con rumbo á Bilbao, siendo convoyado por dos remolcadores de la misma casa armadora.

EL "ALFONSO XIII"

Según radiograma recibido en la casa consignataria del señor capitán del "Alfonso XIII", anteayer, 29, á mediodía, se hallaba navegando á 810 millas de Habana, sin novedad.

VELEROS DE ARRIBADA

A causa del fuerte viento y de la marejada reinante, entraron ayer de arribada en este puerto los veleros "Felicidad" y "Dolores", "José Antonio" y "Juanito", que procedían de San Sebastián con cargamento de cemento.

MAREAS PARA HOY

Pleamares: 3'13 m. y 3'31 t.
Bajamares: 9'30 m. y 9'48 t.

LAS NOTICIAS

Ayer subió al cielo en Cabezón de la Sal la niña Carmina Fernández Miguel, angelical criatura de seis años de edad.

Muy apenados por esta desgracia, enviamos el pésame más sentido á los inconsolables padres don Atanasio y doña Andrea, deseándoles resignación para sobrellevar su honda pena.

Alcaldía de Santander.

COLONIA AL SANATORIO DE PEDROSA

Los niños que forman parte de esta colonia deberán hallarse esta tarde, precisamente á las cuatro, en el Negociado de Higiene.

HIDROLITINES Dr. GRAU
INCOMPARABLE AGUA DE MESA
A todo comprador de tres cajas se le regala un lindo vaso de cristal.

PAGO A LAS CLASES PASIVAS

Día 1 de agosto: Montepío militar. Día 2: Retirados. Día 4: Montepío civil, jubilados, remuneratorios, cesantes y mesadas. Días 5 y 6: Todas las Clases y retenciones.

VINO BAYARD El más enérgico de los reconstituyentes.
Devuelve fuerza y salud a todos los enfermos.

CICLISTA LESIONADO

A las ocho y media de la mañana de ayer, el joven José González Salas, de veinte años, que pasaba montado en bicicleta por Cajo, tuvo la desgracia de caerse, produciéndose una distensión violenta, con gran derrame sinovial, en la articulación del pie derecho.

Después de curado en la Casa de Socorro pasó á su domicilio, en Peñacastillo.

M.E.C.D. 2017

NUESTRA INFORMACION TELEFONICA

El presidente visitó Lugo y hoy saldrá para El Ferrol.

Se ha ultimado el proyecto del Catastro general que fué entregado al Directorio.

Ha llegado á San Sebastián el general de los Jesuítas, que viene á reponerse á Comillas.

PETICION DESESTIMADA

Madrid.—Ha sido desestimada la petición formulada por la Asociación de Almacenistas de coloniales de España, Cámara de Comercio y Círculo de la Unión Mercantil, que solicitaron la derogación del número 2.° del artículo 198 de la ley del Timbre y la suspensión del real decreto de 16 de junio último, por un plazo de seis meses, para que, durante este tiempo, se procediera á la reglamentación de aquel precepto legal, oyendo á la Comisión nombrada al efecto por las Asociaciones mercantiles.

LA REUNION DEL DIRECTORIO

A las once de la mañana se reunieron en la Presidencia los generales del Directorio para celebrar Consejo.

La reunión terminó á las dos y cuarto de la tarde.

A la salida, el general Vallespinosa, como de costumbre, dió la referencia de lo tratado en Consejo á los periodistas.

Comenzó manifestando el señor Vallespinosa que casi todo el tiempo que duró la reunión había sido dedicado á resolver asuntos del Ministerio de Estado, principalmente el que se refiere al proyecto de Reglamento para modificar esencialmente algunos extremos de las carreras diplomática y consular.

El proyecto consta de 43 artículos, y tiende á dar mayores garantías por lo que respecta á los ascensos, inspirándose en la mayor justicia y equidad.

Añadió el señor Vallespinosa que por la gran extensión de este proyecto sólo habían tenido tiempo de examinar y aprobar los diez primeros artículos, quedando los restantes para sucesivos Consejos.

UN BUEN VINO
RIOJA ROMERAL

EL ASUNTO DE LOS MARCOS

El Directorio ha designado al jefe del Ministerio de Hacienda, don Julio Pérez, para que haga una estadística de la cantidad en marcos que hay en España, así como la cantidad de pesetas que ha costado á los tenedores españoles.

EL CONGRESO DE FEDERACIONES UNIVERSITARIAS

Parece ser que la Comisión encargada de la organización del Congreso de Federaciones universitarias hispanoamericanas no encuentra por la parte oficial las facilidades que estima necesarias para poder realizar su labor.

Por este motivo, la Comisión se halla haciendo en Madrid las gestiones necesarias para poder allanar las dificultades con que tropieza.

JULIAN GIL SASTRE.—Trajes desde 75 pesetas. Hechuras y forros desde 50 pesetas.—Ruamenor, núm. 3, 2.° dcha.

FIRMA REGIA

Al mediodía se facilitó en la Oficina de Información de la Presidencia la siguiente lista de decretos firmados por el Rey en Santander:

De la Presidencia.

Disponiendo que se agregue al presupuesto de gastos del Ministerio de Estado un artículo adicional para atender al pago de los sueldos del personal subalterno. Estos gastos importan en total 450.000 pesetas.

De Estado.

Nombrando jefe de los servicios sanitarios en Río de Oro al comandante médico don Salvador Sanz Parera.

De Gracia y Justicia.

Nombrando magistrado de la Audiencia de Valencia á don Antonio Monserrat.

Nombrando magistrado de la misma Audiencia á don Alejandro Paz.

Nombrando magistrado de la Audiencia de Albacete á don José Pallarés.

Nombrando magistrado de la Audiencia de Gerona á don Leoncio Villacastín.

Nombrando presidente de la Audiencia de Teruel á don Mariano Guimerá.

Nombrando magistrado de la Audiencia de Oviedo á don Antonio Señorana.

Nombrando juez del distrito del Oeste de Barcelona á don Mariano Rodrigo.

Nombrando fiscal de la Audiencia de Palma de Mallorca á don Juan Francisco Marín.

Nombrando magistrado de la Audiencia de Málaga á don Vicente Blanco.

Nombrando magistrado de la Audiencia de Murcia á don Nicolás Balsa.

De Fomento.

Autorizando el anuncio de subasta para la construcción del segundo trozo del dique sur del puerto de Santa Cruz de Tenerife.

Autorizando la construcción del muelle en el espigón de Palma de Mallorca.

Autorizando la realización de las obras del pantano de Santa Agueda, en la provincia de Salamanca.

Nombrando jefe de primera clase del Cuerpo de ingenieros agrónomos á don Leandro Madinaveitia.

Disponiendo que se consideren caducadas las responsabilidades con traídas por abusos cometidos por aprovechamiento de montes públicos, siempre que los expedientes hayan sido entregados en los Juzgados por lo menos un año antes de la promulgación de este decreto.

LOS MAURISTAS TIENEN SOLUCIONES.—LO QUE NO SUPIERON EN EL PODER LO HAN AVERIGUADO EN LA OPOSICION.

El ex ministro maurista señor Goicoechea, que acaba de regresar de la Habana, ha hecho declaraciones á los periodistas.

Durante mi estancia en Cuba—comenzó diciendo el señor Goicoechea—he podido comprobar que cada día se acentúa más en toda aquella República el amor á la madre España.

Es posible que España tenga ahora un ascendiente sobre los cubanos inmensamente mayor que en los tiempos de la dominación.

El corazón de los cubanos late al unísono con el de España.

Niega el señor Goicoechea que llevara misión especial á Cuba, y rechaza con energía la afirmación que se ha hecho de que fué á aquella isla cumpliendo los deseos del Directorio.

Cuando fui á despedirme del Rey—dice para probar su aserto—, don Alfonso, que era sabedor del carácter apolítico de mi viaje, me encargó que entregara una carta suya al presidente de la República de Cuba.

En mis conferencias—añade—no he aludido para nada á la política, ni he emitido conceptos en que se hiciera la menor alusión á la gobernación de España ni antes ni después del 13 de septiembre de 1923.

Habla del problema de Marruecos y dice que á su regreso le ha encontrado más agravado aún.

Por algunos se ha recurrido tercamente al fantasma del abandono.

Esto sería indigno, y hay que evitarlo.

En buscar una fórmula deben afanarse todos los que amen de veras á España.

Cuando se formó el Directorio, creíamos que iba á traernos la solución del problema marroquí y todos aplaudimos el movimiento del 13 de septiembre, saludándole como salvador y regenerador de España.

Hablando del partido de la Unión Patriótica, dice que representa un gran esfuerzo. Para que tuviera pleno éxito sobraba una cosa: la protección oficial, que ha atraído á los despechados, y faltaba otra, que es el necesario é indispensable despertar del espíritu de ciudadanía.

No obstante—añade—, yo conservo la fe en el porvenir, porque creo en España. Sólo por eso.

Terminó diciendo que los mauristas pedirán humildemente permiso para exponer libremente lo que se precisa hacer para resolver el problema de Marruecos y otros interesantes problemas nacionales, para los que dice que tienen soluciones.

EL PROYECTO DEL CATASTRO

Mañana le será entregado al Directorio el proyecto definitivo del catastro de España.

La Comisión que ha redactado el proyecto estaba formada por dieciséis vocales y ha estado reuniéndose diariamente hasta terminar en la sesión celebrada hoy sus trabajos.

Falta el cifrado de los presupuestos para la implantación de la reforma.

CORDERO ARRONTE
MEDICO
Especialista en enfermedades de los niños—Consulta de 11 a 1.
PAZ, número 2, tercero. — Teléf. 1024.

MELQUIADES ALVAREZ EN MONDARIZ

Vigo.—Ha llegado al balneario de Mondáriz el jefe del partido reformista, don Melquiades Alvarez, que fué recibido por muchos amigos particulares y políticos.

DETENCION DE UN RAPTOR DE NIÑAS

Madrid.—La Policía ha detenido en Carabanchel Bajo á un individuo llamado Miguel Cobos, de 34 años, casado, que fué denunciado por una niña llamada Fermina, de nueve años de edad, la cual manifestó que dicho sujeto había querido raptarla, bajo amenazas de muerte.

También otra niña llamada Teodora García ha acusado al detenido de haberla propuesto que se fuera con él, ofreciéndola juguetes.

El detenido ha sido puesto á disposición del Juzgado.

Para que os duren mucho vuestros trajes, vestíos en La Tijera de Oro
NOVEDADES EN PAÑERIA
:: Negros y azules garantizados ::

ESTAFA A UNA COMPAÑÍA FERROVIARIA

Madrid.—Durante todo el día han circulado con insistencia por Madrid rumores de haberse cometido una estafa importantísima.

Se dice que la cantidad estafada pasa de un millón de pesetas y que ha sido cometida en una Empresa ferroviaria, á uno de cuyos altos empleados se le señala como autor.

A los periodistas que acudieron á la Dirección general de Seguridad para comprobar la noticia, les dijo el jefe superior de Policía que á su juicio estos rumores eran continuación de los que habían circulado estos días acerca de supuestas irregularidades administrativas en una Empresa de ferrocarriles.

A pesar de la reserva que se guarda respecto de este asunto, en los centros oficiales se afirma que la Compañía en cuestión ha abierto ya expediente para depurar responsabilidades, diciéndose que el primero en declarar ha sido un empleado llamado José Moreno.

Quizá no sea exacta la cantidad de que se ha hablado, pero el hecho de que se ha cometido la estafa parece indudable.

El número de complicados en este asunto se hace ascender á ocho.

PAJA de ALGARROBA y de TRIGO, por vagones
Hijo de Ceballos y C.ª
Ribera, 1 y 3 - SANTANDER

EL SUPUESTO RAPTOR DE NIÑAS PARECE INOCENTE

Madrid.—Después de los trabajos realizados activamente por el juez especial que instruye el sumario por la desaparición de las niñas de la calle de Hilarión Eslava, parece que es mucho más favorable la situación de Miguel Cobos.

Este sujeto tiene buenos antecedentes, y en la fábrica donde trabajaba dicen que observaba excelente conducta.

Anoche bebió mucho, y seguramene por su estado de embriaguez se le ocurrió gastar alguna broma á la niña que le ha denunciado.

El Cobos ha negado terminantemente ante el juez que tuviera intención pecaminosa al hablar con la niña, y afirma que no la hizo proposición ninguna ni la dijo que se fuera con él.

DENUNCIA POR SUPUESTO INTENTO DE RAPTO

Madrid.—Esta noche se ha presentado en la Dirección general de Seguridad un individuo llamado Antonio Rodríguez, que iba con dos niñas de corta edad.

Denunció que un individuo decentemente vestido había intentado ayer llevarse á las niñas, ofreciéndolas pasteles.

La Guardia civil, que acudió al lugar señalado por las niñas, no encontró el menor rastro del supuesto raptor.

Se cree que se trata de un demente.

Dr. Llerandi García
Especialista en enfermedades del ESTÓMAGO, HIGADO, INTESTINOS, RECTO y ANO.
RAYOS X — MEDICINA GENERAL
Consulta de 11 á 1 y de 3 á 5.—Teléf. 608.
Peso, 9, esquina á Lealtad.

LA CAFRERIA BLANCA.—UN ACTO INCALIFICABLE DE INCULTURA

Madrid.—Esta tarde ha ocurrido en la calle de Toledo un hecho vergonzoso.

Por dicha calle iba una señora un tanto fachendosa y vestida con extravagancia.

El aspecto de la señora llamó la atención á unos chiquillos, que discutían si se trataba verdaderamente de una mujer ó de un hombre disfrazado.

Intentando cerciorarse, se acercaron á ella con el mayor descaro y la rodearon. La señora apartó a los más pegajosos con ademán resuelto.

Los chiquillos entonces, con una desvergüenza sin ejemplo, alzaron las faldas á la señora, produciéndose un escándalo formidable.

La señora se desmayó. Acudieron algunos guardias y tuvieron que despejar á sablazos.

La víctima de esta salvajada tuvo que ser asistida en la Casa de Socorro, pues sufría una fuerte excitación nerviosa.

INAUGURACION DE LA SECCION DE UNA LINEA FERROVIARIA

Salamanca.—Hoy se ha abierto al servicio la sección de la línea férrea de Avila á Salamanca comprendida entre Peñaranda y San Pedro de Arroyo.

Esta sección tiene una longitud de 35 kilómetros.

El primer tren ha circulado sin novedad.

Asistieron al acto las autoridades.

En las estaciones del trayecto, y sobre todo en las estaciones de salida y de término, acudió el vecindario en masa para presenciar el paso del tren inaugural.

UN ATROPELLO

Madrid.—Esta tarde, en la Moncloa, intentó cruzar de un lado á otro un muchacho en el preciso momento en que venía un auto á una velocidad muy grande.

Para evitar un atropello, que era inminente, el chofer viró con rapidez, yendo á chocar contra una estatua.

Una de las aletas dió un golpetazo á un transeunte llamado Maximino Sanz, de treinta años de edad, causándole heridas graves.

El chofer fué detenido.

DEPORTISTAS DETENIDOS

Alicante.—Los jugadores de water polo que formaban el equipo del Club de Natación habían ido á Canarias para jugar un partido.

El regreso le hicieron por mar hasta Gibraltar y desde allí pasaron á Algeciras.

En Alicante se han recibido noticias de que los jugadores han sido detenidos, sin que se sepa cuál es la causa.

Entre las familias y los amigos de los jugadores hay ansiedad y se ha telegrafiado á Algeciras para que se comuniquen detalles amplios sin pérdida de momento.

En LA ELEGANTE Compañía, 4, se venden los mejores y más bonitos calzados, á precios increíbles.

UN NAUFRAGIO

Huelva.—En la playa llamada de Punta Hungría naufragó una barca en la que iban su dueño Angel Muriel y el marinero Mario Santana.

Al presenciar el accidente y oír las voces de auxilio que daban los náufragos se dirigieron nadando al lugar del siniestro varios bañistas.

La gasolinera "Asturiana" fué también en auxilio de los marinos naufragados, llegando á tiempo de recogerlos cuando ya estaban á punto de perecer ahogados.

LOS METALURGICOS ASTURIANOS

Gijón.—Se han recibido noticias dando cuenta de que los obreros metalúrgicos de la Compañía Duro Felguera han aceptado la fórmula propuesta por el gobernador, por la que se les concede cincuenta céntimos de aumento en los salarios á partir del día primero de julio.

Sidra Champagne EL GAITERO

EL TRIBUNAL DEL CONSEJO FERROVIARIO

Madrid.—Esta tarde se ha celebrado en el Ministerio de Fomento, bajo la presidencia del subsecretario de dicho departamento, el acto de dar posesión de sus cargos á los vocales del Tribunal central del Consejo Ferroviario.

El presidente efectivo, señor Santiuste, no pudo asistir al acto, sustituyéndole el señor Fernández Rodríguez.

Como representantes del Consejo Superior asistieron los señores Morales y González, y los señores Moreno, Ossorio, Lapiedra, Róspide, Ramos, Santo, Iglesias y Domínguez por las Compañías. La Comisión obrera acudió íntegra.

El subsecretario de Fomento, general Vives, dirigió la palabra á los reunidos, dándoles la bienvenida.

Tuvo palabras de elogio para el Tribunal, y muy especialmente para el presidente, á quien ensalzó calurosamente.

Contestó al subsecretario el señor Fernández Rodríguez, y á continuación se reunió el Tribunal, adoptando varios acuerdos de orden interior.

ACCIDENTE DEL TRABAJO

Albacete.—Trabajando en unas excavaciones, en un solar de la calle de Ramiro, se hundió esta tarde un muro, sepultando entre los escombros á cuatro obreros.

Se organizaron en el acto trabajos de salvamento, que dieron por resultado la extracción de los cadáveres de dos de los infortunados obreros sepultados.

Se continúa trabajando para buscar á los otros dos obreros.

Guisar con aceite de oliva purificado de la fábrica LA EXCLUSIVA. Substituye á la manteca. Unico en su clase. Pídase en todos los establecimientos. Por mayor, Santa Lucía, S. A.—SANTANDER.

TOROS EN VALENCIA

Valencia.—Se ha celebrado la sexta corrida de feria, con un día espléndido y un lleno completo.

Márquez, á pesar de haber recibido ayer un puntazo y estar con fiebre, salió á torear, desoyendo el consejo de los médicos.

En el primero, que es de Campos Varela, hace Mejías una faena excelente, en la que se intercalan varios pases de rodillas. Da una estocada caída, media tendenciosa y un descabello.

Al segundo, de Coquilla, le lancea muy ceñido Márquez, siendo ovacionado.

La faena es valiente. Márquez da una entera en las agujas, que mata sin puntilla. (Ovación.)

Al tercero, de Campos Varela, le torea Villalta con arte y valentía. Hace una buena faena y mata de un buen volapié.

El cuarto es también de Campos Varela. Algabeño torea con suavidad y temple. Después de una faena buena da un pinchazo, media caída y una entera.

Al quinto, de Coquilla, le da unos lances excelentes Mejías, le pone cuatro pares excelentes y le hace una faena valiente y adornada.

Con el estoque está desgraciado.

Al dar un lance al sexto recibe Márquez un varetazo en el estómago, cayendo desvanecido. Mejías coge los trastos y cuando ha comenzado la faena sale Márquez de la enfermería y, después de unos pases excelentes, mata de un gran volapié.

Villalta hace una buena faena y mata de un pinchazo y una estocada al séptimo, y en el octavo se luce Algabeño con el capote y hace una faena aceptable, matando de dos pinchazos, media estocada y un descabello.

R. Presmanes DENTISTA Puente, 1, duplicado, principal.

El viaje de Primo de Rivera á Galicia.

LA LLEGADA A LUGO

Lugo.—Esta mañana, á las once, llegó en automóvil á esta ciudad el presidente del Directorio.

Al límite de la provincia salieron á recibirle las autoridades y representaciones oficiales y otras personalidades, formándose una larga caravana automovilista.

A la entrada de la ciudad se había levantado un arco de triunfo, bajo el cual pasó el marqués de Estella, que fué calurosamente ovacionado por el numeroso público que acudió á recibirle.

El alcalde dió la bienvenida al presidente del Directorio, trasladándose seguidamente la comitiva á la Diputación, donde se celebró una recepción que resultó muy brillante, pronunciándose patrióticos discursos.

Después de la recepción tuvo lugar un banquete popular en el mercado cubierto de Quiroga Ballesteros, asistiendo un millar de comensales.

El presidente de la Diputación ofreció el banquete al general Primo de Rivera, y pronunció un discurso, exponiendo las aspiraciones de Lugo.

El marqués de Estella contestó dándole las gracias, expresándose á continuación en los mismos términos en que lo ha hecho otras veces respecto á la labor del Directorio y de la Unión Patriótica.

LOS AGRARIOS GALLEGOS

Vigo—Entre los agrarios gallegos han causado gran impresión las palabras que el presidente del Directorio pronunció respecto al asunto de los foros, en las que dijo que era preciso respetar la ley actual para resolver el problema foral.

EL VIAJE DEL PRESIDENTE A LEON

León.—El general Primo de Rivera ha dirigido un telegrama al gobernador de León anunciándole que llegará á aquella población el día 4 del corriente, á las ocho de la tarde, para salir poco después en el correo de Asturias y continuar su viaje.

OTROS ACTOS

Lugo.—Terminado el banquete, el general Primo de Rivera se trasladó al cuartel de San Fernando, donde se aloja el regimiento Zaragoza.

El marqués de Estella permaneció en el cuartel conversando algunos momentos con la oficialidad.

Luego se dirigió á la plaza de la Feria, donde se celebró un mitin de propaganda de la Unión Patriótica.

Hicieron uso de la palabra varios oradores, uno de los cuales solicitó el indulto de una mujer condenada á muerte por esta Audiencia.

El presidente dejó entrever la seguridad de que se concedería el indulto solicitado.

Después dedicó palabras de elogio á la mujer española, y terminó diciendo pondría todo el interés posible en la resolución de los problemas que afectan á Galicia.

Luego visitó el cuartel de las Mercedes y otros edificios, y á continuación marchó á presenciar las prácticas de tiro.

Esta tarde se trasladó al Gobierno civil, desde donde se dirigió á la Diputación, para asistir á un banquete oficial organizado en su honor.

Esta noche asistirá á una función de gala en el teatro Rosalía de Castro.

Mañana saldrá para Ferrol.

De MARRUECOS

REGRESO DE FUERZAS

Melilla.—Han llegado las fuerzas que llevaron convoy á la posición de Afso, habiendo efectuado el regreso sin novedad.

POSICIONES ABASTECIDAS

Melilla.—Esta mañana salió de Tafersit una columna, que efectuó convoy á las posiciones del sector de Benítez, regresando sin contratiempo alguno.

MARCHA DE RECONOCIMIENTO

Melilla.—El batallón del Cádiz salió de Dríus, llegando en marcha de reconocimiento hasta la loma del Cañón, donde las tropas comieron, regresando después á Dríus.

SOLDADO LESIONADO

Melilla.—A las siete de la tarde se produjo quemaduras en una mano el soldado del Centro Electrotécnico, afecto á esta Comandancia, Baldomero Mínguez Rubio.

COMUNICACIONES RESTABLECIDAS

Melilla.—Han quedado restablecidas las comunicaciones telefónicas de las posiciones de Casa Fortificada y Valenzuela.

ENTIERRO DE UN SOLDADO

Melilla.—Hoy se ha efectuado el entierro del soldado de las fuerzas de Aviación Miguel López García.

El féretro fué envuelto en la bandera española.

En la presidencia del duelo iban el general Aldave y varios coroneles.

REGRESO DE INDIGENAS

Melilla.—Han regresado al territorio de esta zona muchas familias indígenas que huyeron á la zona francesa cuando se desarrollaron los sucesos de julio de 1921.

PARTE OFICIAL

Madrid.—Esta noche se ha facilitado á los periodistas en la Presidencia el siguiente parte oficial:

"Zona oriental.—En las proximidades del Peñón de Vélez, el cañonero "Cánovas del Castillo" ha bombardeado las Torres de Alcázar, Punta de Pesca y los bosques contiguos y el llano de Mtala.

También hizo fuego sobre concentraciones rebeldes y ganados, causando numerosas bajas al enemigo y matándole muchas reses.

Ayer, en la costa, frente al Peñón de Vélez, se presentó un individuo, con bandera blanca, pidiendo parlamentar. Se le dijo que fuera á nado y se arrojó al mar; pero pronto desapareció entre las aguas, y aunque se acudió rápidamente en su auxilio, no se le pudo encontrar.

Hasta dos horas después no se vió su cadáver; pero tampoco fué posible recogerle á causa del fuerte temporal que reinaba.

Zona occidental.—Ayer, al retirarse el servicio de protección de convoy al Fondak de Sidi Maín, entablaron combate con un grupo rebelde tres compañías del Tercio, llegándose á luchar al arma blanca.

El enemigo fué rechazado, causándosele numerosas bajas.

Hoy ha sido recogido un muerto, con armamento.

Al hacer la descubierta en la posición de Taza se entabló un fuerte tiroteo, siendo rechazado el enemigo con numerosas bajas.

Las nuestras son un sargento muerto y un soldado herido."

Joaquín Santiuste
GARGANTA, NARIZ Y OIDOS
11 a 12, Sanatorio del doctor Madrazo.
12 a 2 y 4 a 5, Wad-Ras, 7, primera.

De BARCELONA

UNA AGRESION

Barcelona.—En la Casa de Socorro de la calle de Bárbara ha sido atendido Salvador Vila, de sesenta y seis años, dueño de una cervecería, que presentaba heridas en la cabeza, que le fueron causadas por dos marineros que se negaron á satisfacer el importe de las consumaciones que hicieron.

Los marineros fueron conducidos á la Delegación de Policía.

AEROPLANO DESTROZADO

En Vendrell ha aterrizado violentamente un aeroplano de los que hacen el servicio de Toulouse á Rabat.

El aparato quedó destrozado.

Los aviadores resultaron heridos, aunque, por fortuna, levemente.

LA ASAMBLEA DE FOOT-BALL

En la sesión celebrada por la asamblea de fútbol, se ha acordado aumentar en dos la serie A.

Para ello, se da entrada al campeón de la serie B y al que le sigue en la A, y al campeón de la C y al siguiente, en la B.

Por tanto, estarán constituídos los grupos A y B por 16 Clubs.

REGRESO DEL BARON DE VIDER

En el expreso de esta mañana ha llegado, procedente de Madrid, el vicepresidente de la Mancomunidad, barón de Vider, acompañado del teniente de alcalde señor Tallada.

Este señor es el que se indica para alcalde de esta ciudad.

CRIMEN Y SUICIDIO

En el Tibidabo ha ocurrido hoy un suceso sangriento.

Domingo Giral, de cuarenta años, casado, requería de amores á Concepción Salas, de treinta años, casada también.

Concepción rechazaba enérgicamente las pretensiones de Domingo, quien no cejaba, sin embargo, en su empeño.

Valiéndose de un ardid, consiguió Domingo que hoy fuera su adorada al Tibidabo, y allí la requirió de amores nuevamente. Entonces ella, ofendida, le dió una bofetada y le escupió á la cara.

Domingo sacó una pistola é hizo un disparo contra Concepción, que cayó al suelo desvanecida.

Creyendo que la había dado muerte, el criminal volvió el arma contra sí, disparándose un tiro en la cabeza, quedando muerto en el acto.

La herida que sufre su víctima no es de gravedad.

De SAN SEBASTIAN

LLEGADA DEL GENERAL DE LOS JESUITAS

San Sebastián.—Procedente de Lourdes ha llegado esta tarde á San Sebastián el general de los Jesuítas, reverendo Padre Luis Edochwski.

En la frontera le esperaban las autoridades y numerosas personalidades.

Llegó acompañado del arzobispo de Burgos, cardenal Benlloch, que salió por la mañana á Bayona para recibirle.

Su entrada en San Sebastián constituyó un acontecimiento, habiendo acudido á presenciar su llegada un gentío inmenso.

El general se dirigió á la residencia de los Jesuítas, donde tuvo lugar una recepción, que resultó muy brillante.

Irá á pasar varios días en el santuario de Loyola, y luego se trasladará á Santander, para dirigirse luego á Comillas, permaneciendo una temporada en aquel magnífico retiro, para atender al restablecimiento de su quebrantada salud.

Mañana dirá misa y dará comunión en la iglesia de los Jesuítas.

A media mañana se trasladará al Palacio de Miramar, para visitar á la Reina doña María Cristina.

Al mediodía se celebrará un banquete en su honor en la residencia de los Jesuítas, y por la tarde saldrá para el santuario de Loyola, con objeto de asistir á una función religiosa que se celebra con motivo de la festividad de San Ignacio.

M.E.C.D. 2017

EL CONFLICTO DE LA VIVIENDA

Toque de atención.

Las autoridades inferiores, subordinadas á un sistema superior, cuyos principios descansan en una base de justicia, están en el deber de cumplir su misión cuando la equidad es menospreciada por el ultraje de los que bordean la ley y prescinden del espíritu de su letra.

Hay un problema latente en el mundo, y, por tanto, tiene sus palpitaciones en España. La enojosa cuestión de las habitaciones. Santander es uno de tantos pueblos del contingente nacional que pueden dar fe de lo que decimos con pruebas sobradas.

El aumento de población es mayor que la cuantía de las edificaciones. Se construye poco y caro. La fiebre de los grandes negocios durante la conflagración europea, ha dejado en la postguerra una fabulosa leyenda, que á diario el egoísmo, de consuno con la torpeza, saborean con placer incomparable, embriagándose de ambición en las sugestivas descripciones de riquezas deslumbrantes, amasadas en breves momentos por los factores predilectos de la fortuna.

De aquí que se mire con desprecio á las clases populares, olvidándose que sin su concurso no es posible la vida de pueblo alguno. Los proletarios, los pequeños comerciantes é industriales, no pueden sentar plaza de ricos, ni en el mercado de abastos ni en la subasta de alquileres. Necesitan para la subsistencia medios bastantes que guarden relación con sus disponibilidades. Esto, por lo menos, aconseja la moral económica. La ética de la política al uso está de espaldas á la realidad. Por eso nos hallamos en un fastidioso laberinto, que deprime todo anhelo de regeneración y convierte la sociedad en una jaula de fieras, devorándose entre sí.

¡Piedad!, claman los heridos por los dardos de la necesidad insatisfecha. Sus lamentos se pierden en el vacío. Las trompetas de la codicia llaman á las huestes del "ejército invasor", y corren presurosas, pasando por encima de las familias acongojadas de amargura, para triunfar una y mil veces contra los dictados de la razón y del derecho.

No es suficiente al objeto la simple disposición gubernamental limitando las rentas de las casas; ni conjuran el pleito las medidas legislativas para la construcción barata. Es preciso complementarlas en forma y grado tal, que la higiene, la economía y la comodidad puedan ser la garantía de una solución adecuada.

Los aspectos del asunto son varios y complejos, no cabe duda. Pero la tan cacareada renovación de la vida española, cantada á pulmón y tambor batientes, reclama se haga lo que se pueda.

No es difícil bajar todos los alquileres al límite de la tasación catastral.

Impedir que en cada habitación convivan distintas familias.

Adaptar á las condiciones de vivienda los múltiples tugurios que llevan el nombre de tal.

Declarar el plazo de redención en que el inquilino no siga pagando renta.

Los solares edificables, que contribuyan como si estuvieran edificados, enajenándolos más tarde.

Castigar la venta de casas por pisos ó cuartos, y en caso de permitirla sean preferidos los habitantes, siempre con arreglo al valor señalado por el Catastro.

Que en ningún caso pueda desahuciarse, á no ser por molestia á los demás vecinos ó probarse pudo satisfacer lo estipulado por arriendo.

Que si la iniciativa particular no edifica tanto como sea menester, suplan la falta el Municipio ó el Estado. Todo menos dejar al convecino correr la suerte del perro callejero.

Los derechos de los caseros, de los terratenientes, de los corredores de fincas, de los aspirantes á propietarios para montarse ó no sobre las espaldas de los contribuyentes; los beneficios de trasmisiones que ingresan en las arcas del Tesoro público, y, en fin, todo el régimen de propiedad, consagrado desde la antigüedad como fundamento primario de orden y estabilidad social, producen en la presente época, de profunda trasformación, hondas perturbaciones, que han de resolverse en virtud de previsoras atenuaciones del mal ó por la violencia de los hechos trascendentes.

¿Es justo que un inquilino pague 33 pesetas de renta, cuando en la declaración catastral son 17,50? Esa diferencia beneficia al casero; ni al inquilino, ni al Municipio, ni al Estado.

¿Puede verse con calma que después de 33 años de ocupación de un cuarto, se ponga al inquilino en el trance de buscar otro piso, que tras los rodeos y peripecias le halle, reclamándole un alquiler igual ó superior á la mitad de su paga mensual?

Esta enormidad no puede tener justificación. La contemplará complaciente el casero, y á cuenta de ella dejará escapar de sus labios una sonrisa furtiva de delincuente temerario la corredora que forjó tal desdicha, pero el pueblo ha de trinar de coraje.

¿Se va á consentir esta vergüenza?

El gobernador cívico-militar tiene la palabra.

A VAYAS

Ex concejal socialista del séptimo distrito.

EN LA PESCADERIA

Hurto de quinientas pesetas.

En el puesto de la Pescadería que tiene en este mercado la vendedora Guadalupe Peña ocurrió ayer un hecho extraño.

Esta mujer, que se dedica á la venta de pescado, según iba vendiendo la mercancía, guardaba los billetes en uno de los bolsillos.

De pronto va á repasar la cantidad que guarda y advierte, con la natural sorpresa, que la faltan billetes por valor de 500 pesetas.

Alarmada, denuncia el hecho á la Policía y ante ésta declara respecto á las personas de las que sospecha que hayan podido ser las autoras del robo; pero, hasta el momento, la Policía no ha podido comprobarlo.

JABON ZOTAL

Cura granos, salpullidos y manchas de la piel.
Especial para el baño y aseo personal.
Venta, farmacias y droguerías.

Arte y artistas.

EXPOSICION EN EL ATENEO

El día primero de agosto inaugurará en el Ateneo una Exposición de sus cuadros la notable pintora Lola de la Vega.

La Exposición, que es muy interesante, estará abierta hasta el día 15 del mes próximo.

HOTEL DUÑAITURRIA MADRID
Plaza del Angel.—Teléfono 29-49-M.
PENSION DESDE 10 PESETAS

EL VELLO
DESAPARECE RADICALMENTE
SIN DEPILATORIO
sólo en tres minutos con una aplicación del
AGUA DIXOR
preparación científica, de una inocuidad perfecta, que lo destruye sin quemarlo por absorción de la savia capilar.
El "AGUA DIXOR" es infinitamente más eficaz que todas las pastas y cremas conocidas hasta el día y ha sido recomendada por los grandes órganos de ciencia y medicina (Monitour Médical, Gazette des Pharmaciens, Journal de Médicine de Paris, etc.—Basta mojar con ella la parte vellosa, para que el vello desaparezca para siempre quedando la piel suave y de una blancura esplendorosa.
La verdadera "Agua Dixor" se vende en todas partes al precio de
PESETAS 13'50 EL FRASCO
Depósito en Santander: PÉREZ DEL MOLINO
Se manda discretamente por correo certificado contra remesas, por ptas. 14'50 dirigiéndose a España Comercial, S. A. Gravina Lepelletier, 21. Barcelona; agentes generales para España de la SOCIETE DES PRODUITS DIXOR de Paris.

Cal, Teja y Ladrillo
Pídase directamente a la fábrica LA COVADONGA, Muriedas.—Teléf. 15-04.

NUESTRA INFORMACION DE LA PROVINCIA

Torrelavega

NO ESTABA LA MAGDALENA PARA TAFETANES

El Juzgado municipal de Anievas ha instruído diligencias contra Lucas González y Jesús Vallejo, vecinos de Cotillo, á quienes acusa la vecina de Fraguas Ana Vélez Bañuelos, soltera, de treinta y siete años de edad, de haber pretendido cometer con ella un acto inconfesable cuando regresaba, á las diez de la noche, de Quintana, en donde se había celebrado la romería de la Magdalena.

El Juzgado de instrucción se ha hecho cargo de las diligencias practicadas por el inferior y mandado incoar el oportuno sumario.

NOTA NECROLOGICA

El niño Julio Cobo Hervella, de dos años de edad, ha dejado de existir en la casa de sus padres, San José, 8, primero, sumiendo á éstos la desgracia en el más profundo dolor, del que también nosotros participamos.

INCENDIO

A las once y media de la noche, un vecino de Sierrapando advirtió, cuando se dirigía á su domicilio, que de la tahona de don Julián Nereo salía una espesa humareda, por lo que, ayudado por otro, procedió á derribar una puerta, entrando en la panadería. Ambos intentaron sofocar el fuego, que amenazaba acabar en breve tiempo con el inmueble. Avisado el propietario, se personó éste en el lugar del siniestro, en donde ya se hallaban el jefe de los bomberos y el de la Guardia municipal. Entre todos consiguieron extinguir el fuego.

Las pérdidas son de escasa importancia, quedando limitadas, según informes que nos han sido facilitados, á la destrucción de cuatro sacos de harina. Tanto el inmueble como la industria están asegurados.

UNA MUJER ATROPELLADA

El auto número 1.880, de la matrícula de Santander, atropelló en el sitio del Beaterio, del pueblo de Ríocorbo, á la vecina de Cartes Joaquina Lleza Molleda, causándola una contusión en el antebrazo izquierdo, de la qué fué curada por el médico don Millán Barca. También la volcó el carro que conducía, estropeando los huevos y las aves que traía del mercado de Los Corrales, cuyo valor ascendía á 140 pesetas. En este suceso interviene el Juzgado de instrucción.

DR. ASTARLOA
Especialista en enfermedades de los niños. MEDICINA GENERAL.—Consulta de 11 á 12, ½ y de 3 á 5.
Plaza Baldomero Iglesias, 5. Torrelavega

Ampuero

LAS AGUAS DEL ASON.—¡¡ENERGIA, MUCHA ENERGIA, AHORA!!

Con la terminación del período de tramitación del expediente motivado por la pretensión de los señores vascos de llevársenos estas aguas tan nuestras del río Asón—terminación en parte solamente, desde luego—ha vuelto á ponerse "sobre el tapete" esta importante cuestión, reverdeciendo en toda esta parte de la provincia, en toda la Montaña oriental la inquietud pasada, el fuerte temor de que estas claras corrientes de nuestro río, que fecundan nuestros campos ribereños, fuesen derivadas hacia puntos no solamente material, sino hasta moralmente ajenos á nuestra provincia.

Todo el mundo sabe cómo algunos señores de Vizcaya presentaron en nuestro Gobierno civil un "razonado" proyecto, solicitando el aprovechamiento del agua del Asón, para conducirla á Bilbao.

Ante el peligro, la Prensa de Santander—y repetidas veces nosotros—se ocupó del asunto, poniendo de manifiesto los males que ello ocasionaría á los pueblos comprendidos en la ribera del río. No permanecieron, no podían permanecer sordos aquéllos, y los Ayuntamientos respectivos presentaron, dando muestras de sentido práctico y común, los proyectos de oposición á la pretendida concesión. A los proyectos de los Ayuntamientos siguieron otros de las entidades industriales perjudicadas—fábricas, molinos, etc.—todo lo cual vino á constituir el expediente aludido, que fué remitido á Madrid. Pero ahora, corrida ya la primera parte de los trámites precisos, parece que la ley exige que el personal técnico del Estado compruebe el proyecto de solicitud y recoja, *de visu*, las ratificaciones ó rectificaciones de los de oposición.

Este es el punto á que ha llegado, á la sazón, el asunto.

Para ayer había citado el señor ingeniero de la División Hidráulica del Miño á parte de los interesados, entre ellos al peticionario señor Gamboa. A la llamada acudieron el Ayuntamiento de Arredondo, el de Ruesga, con su Junta administrativa, y los representantes industriales señores don Juan Madrazo, don Francisco Gómez, don Juan García Socasa, don Pedro R. Ocejo, don José Lavín, don Angel Arraiz y el señor delegado gubernativo de Ramales. Ni el peticionario señor Gamboa ni sus representantes asistieron, no sabemos si enterados de la efervescencia y de la excitación de ánimos existente en estas pequeñas localidades amenazadas, excitación que hizo precisa la intervención de señores de representación para que no se diera el feo caso de una agresión en todo momento injusta.

En la reunión se levantó la correspondiente acta, y hoy, en Ramales, se reunirán de nuevo, con los representantes oficiales del Estado, los peticionarios, los representantes industriales del río y los Ayuntamientos de Santoña, Laredo, Colindres, Limpias, Ampuero, Rasines, Ramales, Ruesga, Arredondo, Soba, etc., etc., con los señores delegados gubernativos respectivos.

No sabemos lo que de esa importante reunión resultará. ¿Nos será favorable la prueba? Por el contrario, ¿saldrá de ella la decisión, de parte del Estado, de conceder las aguas á quienes las han solicitado? Si así fuera—no queremos ni pensarlo—no sabemos lo que sucedería.

La Prensa, en estos momentos de peligro, haría bien en recoger el estado de opinión de todos los fabricantes de esta comarca y mostrarse enérgica. ¡muy enérgica!, contra la pretensión apuntada, como se están mostrando hoy todos los habitantes de por acá.

Nosotros, por nuestra cuenta, sin tener molinos ni nada que se les parezca, vivamente interesados por cuanto con la tranquilidad de estos pueblos se relaciona, asistiremos hoy al importante acto de Ramales y oportunamente pondremos al corriente de la cuestión á los lectores.

EL CORRESPONSAL

A las simpáticas criadas: En la Papelería EL ESCRITORIO, Plaza Vieja, 1, se acaban de recibir las últimas novedades en papel de vasares.

Ribamontán al Mar

LA ROMERIA DE SAN PANTALEON EN GALIZANO.

Se celebró con bastante animación esta típica romería, con considerable afluencia de elemento juvenil de los pueblos cercanos. Como en años anteriores, la imagen del santo fué bajada á la iglesia parroquial desde su ermita, situada en las alturas del cabo Quintres. Después de la función religiosa de la mañana, se vieron concurridísimas las hermosas boleras del pueblo, y éstas y el campo de baile rebosaron alegría y animación durante toda la tarde, prolongándose el baile algunas horas después de anochecido, con lo que el elemento joven bailó y se divirtió de lo lindo.

HALLAZGO MACABRO

En la tarde del domingo se vió por algunas personas que en la playa de las Quebrantas, de Somo, arrojaba el mar el cadáver de un hombre, ya en completo estado de descomposición. Ordenado que fué por la autoridad judicial el levantamiento del cadáver, en la mañana de ayer se verificó la autopsia en el depósito del cementerio del pueblo. Dicho cadáver no ha podido ser identificado.

LA ROMERIA DE SAN FELIX EN LANGRE.

Con motivo de celebrarse el próximo viernes, día 1 de agosto, en el precioso pueblecito de Langre, la fiesta de su Patrono, los vecinos de dicho pueblo piensan festejar con mucha solemnidad dicho día; después de haber contratado una regular Banda de música, que amenizará el baile, han organizado también concursos de bolos, y unos modestos fuegos artificiales para la noche. Por todo esto, se espera que en dicho día se vean muy concurridos los famosos campos de Langre.

EL CORRESPONSAL

29 julio 1924.

LOS Altos Infernal bárbaros no conocieron el ¡Que bárbaros!

Vega de Pas

El domingo, día 27, tuvo lugar en esta villa el encuentro futbolístico entre los equipos Toranzo Sport y el Pas F. C., guardando este último la alineación siguiente:

Luis (P.)
Gómez (M.), Mazón (W.)
Mazón (J.), Gómez (J.), Mantecón (S.)
Pelayo (J.), Díaz (S.), Mazón (S.) Mantecón (A.), Pelayo (M.)

El partido, que trascurrió con una cordura y entusiasmo, por parte del público, digna de todo encomio, fué interesante en el primer tiempo, más que en el segundo, á pesar de las no muy "sanas intervenciones" del árbitro, el cual, á más de una parcialidad grandísima hacia el Toranzo Sport, nos demostró un desconocimiento absoluto del reglamento, cuyo estudio concienzudo y desinterés en su actuación recomendamos para en lo sucesivo.

Vaya por anticipado que todos cuantos tomaron parte en el Pas F. C. son pasiegos ó descendientes de este rincón de la Montaña, y no "equipiers" federados, traídos para reforzar este equipo.

Conste que se hace esta aclaración por evitar, acaso, comentarios que nada favorables habían de ser. Entre los que, por su brillante actuación en el Toranzo Sport, son dignos de elogio, merece citarse á Vicente Temes, el que, con su mucho conocimiento del juego, es el "centro" de acción de todo el equipo; S. Temes y J. Temes, que estuvieron valientes y oportunos; los defensas Escajedo y Humara, que defendieron en todo momento la puerta de Mesones, la que, de no existir estos dos valerosos muchachos, hubiera ido un tanto desgraciada.

Del Pas F. C. fueron los cumbres, en primer lugar, Gómez (J.), que desarrolló un juego de valor y actividad, como un "olímpico", chutando en forma tal que era nula la mucha vista del guardameta Mesones; Díaz (S.), que estuvo durante toda la tarde rechazando con colosalísimas "cabezas" las veces que la portería de Luis se veía amenazada; Mazón (W.), que no dudó un instante en demostrarnos lo que valía su gran intervención; Luis (P.), que hizo paradas formidables, jugándose las "tibias" en varios ataques de los adversarios; en fin, todos desarrollaron una lucha valiente y noble, y apuntándose en el primer tiempo un goal para cada equipo, y en el segundo, un goal más el Pas F. C., y dos más para el Toranzo Sport; esto es, 2-3.

Felicitamos á los "equipiers" de ambos equipos, haciendo votos por que no sea este el último encuentro, y lamentamos los ligeros incidentes que, por la actuación incalificable del árbitro, tuvieron lugar.

EL CORRESPONSAL

Santoña

BUENO Y MALO

Hemos disfrutado deliciosas noches de verano y más de una marchamos hacia la orilla del mar para contemplar el espectáculo sorprendente de las aguas acariciadas por el reflejo de la luna.

No hemos pretendido, ni ideado siquiera, ver lo que á diario se registra en las costas de Guinea, donde se reúnen las jóvenes y marchan á la pesca; pero hemos encontrado el descanso apetecido, compensador de la diaria tarea, y esto es bastante para quien otra cosa no busca.

Eso sí; sentados y diciendo "adiós" á las pequeñas columnas de humo del cigarrillo, que todo lo puede, nos hemos fijado que nuestro "pasaje" continúa siendo dueño y señor de las más envidiables condiciones que puede reunir un paseo en esta época de calor, sin hallar nada que pueda justificar la ausencia de todos.

¿Falta de luz, acaso?

Cierto que este sitio incomparable no es el que más favores debe á nuestro Ayuntamiento, pues que poco ha realizado para conseguir que no sea "amo" el "manto oscuro de la noche", allí donde más placenteros ratos pudiera disfrutarse.

De todos modos, y en gracia á la bondad del lugar, pensamos que la escasez de luz es poca cosa para declarar la huelga de "piernas caídas", entendiendo que la gente debe animar aquello sin reparar en "pelos"; mejor dicho, en tinieblas.

LA BANDA POPULAR

Más de una vez hemos dicho que no es suficiente llamarse santoñés, sino que es necesario demostrarlo.

Si dicha Banda fué creada por el pueblo, cosa del pueblo es y obligación tiene el pueblo de atender al sostenimiento de la misma.

Claro está, y para algunos resulta lo más cómodo esperarlo todo del Ayuntamiento, como si éste no tuviera sobradas cargas que atender.

Aun cuando así fuera, admitido que el único á dar la peseta fuera el Municipio, si éste no responde con la rapidez necesaria, creemos que los santoñeses, sólo los santoñeses, debieran apresurarse á soltar lo que se necesita, ya que de otro modo es imposible llegar á tener Banda de música á tono con la importancia de la villa.

A contribuir, pues, los santoñeses con su peseta; todo lo demás será tener ganas y "aguantárselas".

ENFERMOS

El pasado sábado le fué practicada una delicada operación quirúrgica á nuestro querido amigo don Pascual Lacruz, contable de la Casa Albo.

El estado general de nuestro amigo es satisfactorio y celebraremos de veras verle pronto por la calle.

—Restablecido de su enfermedad, saludamos el pasado día á don Eusebio Cagigal, á quien sinceramente felicitamos.

—Se halla en cama el hijo mayor del teniente coronel de Artillería don Alejandro Sierra.

Hacemos votos por su pronta curación.

UNION SANTOÑESA

Este equipo ha concertado lucha con otro de Burgos, en cuya población se "batirán" el próximo domingo, día 3.

Sabe la gente de casa que hacemos nuestros sus triunfos y que consigan uno más es nuestro deseo.

EL CORRESPONSAL

Laredo

NUEVO ALCALDE

Desde el 22 de febrero último hasta ayer ha venido ejerciendo, muy justiciera y acertadamente, el cargo de alcalde-presidente de este Ayuntaminto, nuestro estimado vecino don Manuel López Ontañón. Por tener que ocuparse lejos de aquí, en Cuba, de sus asuntos particulares, hase visto obligado á presentar la dimisión de su honroso cargo, que, con un expresivo voto de gracias, le fué admitida en la sesión plenaria celebrada el 28 del corriente, quedando formando parte de la Corporación con el carácter de concejal.

En la misma sesión, y por unanimidad, fué designado alcalde de Laredo el que, con aplauso de todos, venía desempeñando la primera tenencia de la Alcaldía, don Tomás Cañarte Bringas. Con toda seguridad puede afirmarse que, dado su celo y notoria competencia, la Administración municipal y el ejercicio de los deberes ciudadanos, que á cada uno y colectivamente incumbe observar, avanzarán en su marcha progresiva, y que sabrá secundar la saludable inspección del delegado gubernativo de este partido.

Vacante el puesto de suplente de la primera tenencia, ha sido nombrado para ocuparla el concejal don Gaspar Costa.

COLONIA VERANIEGA

Por carecer de listas de forasteros, en los centros oficiales, hácese imposible dar una relación completa de los veraneantes. He aquí los nombres de algunas de las muchas familias que pasean por esta playa: De don Antonio Enciso, don Carlos Collantes, don Eulogio Manzarbeitia, don Manuel Ontañón, don Francisco Avendaño, don Manuel Carasa, don Lino F. de Zuricalday, doña Benigna Rugama, doña Dominga Garrido, don Sergio Suárez de Deza, doña Pepita Vegas, viuda de Bringas, don Mariano Alvarez Melgar, señora viuda de Seco, don José López Maza, don Severino y su hermano don Probo Conde, don Manuel Ojeda Florido, don Manuel de la Nuez, don Emilio Arenado, señora de Villamil, don Julio A. Bouset, don Miguel Gallego y don Francisco Suárez.

PROGRAMA DE FIESTAS

Desde hace días circula por todas partes el programa de los variados festejos que la Comisión ha organizado para los días 10 al 30 de agosto.

El esplendor y la animación de otros años llegará en el presente al máximum del desiderátum, con la anunciada visita de los aplaudidísimos coros montañeses "El Sabor de la Tierruca". ¡Con la afición que hay aquí á las tonadas de la cántabra región y el gusto en oir cantar en aldeano puro, menudo alboroto se va á armar el día 15, que es el día de oir cantar con estilo!

Merece publicarse un párrafo de la carta que su presidente, don José Carral, dirige á la Comisión.

Dice el señor Carral: "Si el destinar alguna cantidad, en calidad de gratificación, á estos coros, supusiera sacrificio para esa Comisión, ó deslucimiento de cualquiera otro espectáculo, nosotros procederemos desinteresadamente, pues nos consideraremos recompensados con etrechar los lazos de cariño que por ese pueblo trabajador y leal, de Laredo, sentimos todos los montañeses."

Para otra carta dejamos la batalla de flores y la regata, que cuentan este año con importantes premios en metálico, donados por "La Unión Laredana" de Cuba.

EL CORRESPONSAL

Villacarriedo

ASOCIACION PROVINCIAL DEL MAGISTERIO.—EXTRACTO DE ACUERDOS.

En la sesión celebrada el 27 del actual se adoptaron los siguientes acuerdos:

1.° Votar por unanimidad para los cargos de presidente, secretario y tesorero de la Asociación provincial á don Dionisio J. García Barredo, don Pedro Martínez Sainz y don Pedro Sáez Hortigüela, repectivamente.

2.° Igualmente votar para el cargo de "vocal de la Nacional" á don Dionisio Redondo Muñoz, á excepción del señor Peña, que lo hizo á favor de don Ricardo Gutiérrez.

3.° Contribuir al homenaje de la excelsa escritora Concha Espina con la cantidad de 100 pesetas.

4.° Nombrar una ponencia con los señores Villahoz, Peña y Olarte para que den forma al homenaje que esta Asociación proyecta en honor del benemérito maestro recientemente jubilado don Pedro Gutiérrez.

5.° Pedir á la superioridad la formación de una lista con cuantos hayan aprobado ó aprueben oposiciones libres ó restringidas, para que cubran plazas y sueldos en la categoría de entrada del primer escalafón vacantes por corrida de escalafón.

6.° Que á los opositores aprobados sin plaza en las últimas oposiciones se les adjudique las desiertas en otros rectorados hasta completar las anunciadas.

Villafufre, 28 de julio de 1924.—El presidente, *Isabelino Cea y Gordón*.

RETRATOS niños, grupos, bodas, ampliaciones y encargos á domicilio. Benjamín San Francisco, nº. 29 (frente á la iglesia).

DELGADOS Y FLACOS
CON EL USO DE
HISTOSAN
aumentaréis tres kilos probados al mes.
VENTA EN SANTANDER:
Díaz, F. y Calvo-Blanca, 15

Se vende una casa
compuesta de planta baja y un piso, con socarreña y huerta, en la plazuela de San Bartolomé.
Para informes dirigirse á don Adolfo Cayón.—TORRELAVEGA.

M.E.C.D. 2017

BOLSAS
DE MADRID

	Día 28	Día 30
Interior F	70 70	70 35
» E	70 95	70 40
» D	70 85	70 50
» C	70 80	70 75
» B	70 80	70 75
» A	71 00	70 75
» G H	71 00	70 40
Exterior (partida)	85 35	85 75
Amortizable 1920 F	95 40	00 00
» » E	95 90	96 00
» » D	95 50	00 00
» » C	95 50	96 00
» » B	95 50	96 00
» » A	95 50	96 00
» 1917	95 40	00 00
Tesoros Enero	101 60	101 90
» Febrero	103 00	103 00
» Octubre	101 75	101 90
CÉDULAS		
Banco Hipotecario 4 %	90 75	00 00
» » 5 %	101 75	102 00
» » 6 %	110 50	110 75
ACCIONES		
Banco de España	570 00	570 00
» Hispano Americano	000 00	000 00
» Español de Crédito	150 00	000 00
» » del Río de la Plata	43 00	43 00
» Central	105 00	105 00
Tabacos	241 00	000 00
Azucareras (preferentes)	91 00	00 00
» (ordinarias)	39 25	39 20
Nortes	315 00	000 00
Alicantes	313 00	315 00
OBLIGACIONES		
Azucareras, sin estampillar	00 00	00 00
Minas del Riff	00 00	00 00
Alicante, 1.ª	283 75	283 75
Norte, 1.ª	65 25	65 00
Asturias, 1.ª	64 35	00 00
Norte 6 %	102 50	000 00
Riotinto 6 %	000 00	000 00
Asturiana de Minas	000 00	100 75
Tánger á Fez	96 00	96 00
Hidroeléctrica Española 6 %	96 00	96 00
Cédulas Argentinas	2 47	2 47
Francos (París)	38 20	37 80
Libras	32 89	32 97
Dollars	7 485	7 50
Marcos	00 00	00 00
Liras	32 35	32 20
Francos suizos	000 00	000 00
» belgas	34 50	34 40

Información del Banco de Santander.

COTIZACION LOCAL

FONDOS PUBLICOS

Cédulas del Banco Hipotecario de España, 5 por 100, 15.000 pesetas, á 101,80.

ACCIONES

Banco de Santander, 3.500 pesetas, á 400.

OBLIGACIONES

Ferrocarriles Norte, primera serie, nacionalizadas, 3 por 100, 5.000 pesetas, á 65,50.

S. A. Tranvías Eléctricos de Nueva Montaña, 5 por 100, 2.500 pesetas, á 80,50.

Idem Española de Construcción Naval, obligaciones, 5 y medio por 100, 6.000 pesetas, á 96.

Idem Electra de Viesgo, 6 por 100, 1923, 15.000 pesetas, á 96,35.

Santander, 30 de julio de 1924.—El adjunto de turno, ALEJANDRINO F. CARCARA.

DE BILBAO

ACCIONES	Día 30
Banco de Bilbao	»
Banco de Vizcaya	1.285
Crédito de la Unión Minera	»
F.-C. de Santander á Bilbao	»
F.-C. de la Robla	»
Electra de Viesgo	»
Hidroeléctrica Ibérica	1.ª 405
Minas del Riff	»
Cantábrica de Navegación	»
Marítima del Nervión	»
Marítima Unión	205
Naviera Sota y Aznar	»
Vasco Cantábrica á Navegación	»
Altos Hornos de Vizcaya	»
Compañía Basconia	»
Duro Felguera	»
Papelera Española	»
Unión Resinera Española	288
Unión Española de Explosivos	365
OBLIGACIONES	
F.-C. Santander á Bilbao, 4 %	»
Id. id. , 5 %	»
Electra de Viesgo, 5 %	»
Id. , 6 %	96
Hidroeléctrica Ibérica, 5 %	»
Id. , 6 %	95
Hidroeléctrica Española, 5 %	»
Id. , 6 %	95 90
Hispano Americana de Electricidad	»
Altos Hornos de Vizcaya, 5 %	93 50
Id. , 6 %	»
Unión Resinera Española	99

Información del Banco de Santander.

SIDRA
NATURAL-AÑEJA
REFRESCANTE
ALIMENTICIA
DIURÉTICA
SIN ALCOHOL
La bebida para mesa y el refresco más barato y más sano que existen.
Depósito: Tienda de EL MANCO
Ribera, 1 y 3
Hijo de Ceballos y C.ª-Santander.

Relojería SUIZA
Relojes de todas clases y formas en oro, plata, plaqué y niquel.
AMOS DE ESCALANTE, número 4.

ROYALTY
GRAN HOTEL — CAFE — RESTAURANT de JULIAN GUTIERREZ
Máquina americana "Omega" para la producción del Café Express.—Mariscos variados.—Servicio elegante y moderno para bodas, banquetes, etc.
Plato del día: Civet de liebre á la Chaudron.

La Gran Bretaña Compañía, 22 — MUEBLES — Departamentos de LUJO y CONFORT — Secciones económicas y de gusto para CASA FUMILDE — TAPICERIA — Vda. é Hijos de M. MATA Teléfono 3-22

SASTRERIA INGLESA de EDUARDO LINARES — Géneros garantizados — Maestro cortador de primer orden — Puente, 4 — Teléfono 1-32 — SANTANDER

Leyendo la Prensa extranjera

¡EL PELIGRO AMARILLO!

París, 29.—El profesor Ossendowski, á quien llaman los americanos "el Robinsón Crusoe moderno", está en París. Ossendowski no es uno de tantos exploradores. Sólo, á pie ó á caballo, ha recorrido inmensas extensiones en Asia, penetrando en las regiones más misteriosas del Tibet y de la Mongolia. De vuelta en Varsovia, de donde es oriundo, ha dado cuenta á sus compatriotas de sus extraordinarias tribulaciones. Y ha venido á París y ha visitado á la redacción de "Le Matin", en donde se le ha preguntado qué ha visto en el despertar político de los pueblos asiáticos, con los que ha vivido durante algunos años.

—El Asia de hoy—dijo Ossendowski—y la de antes de la guerra son dos cosas tan completamente diferentes, que se puede afirmar que un continente nuevo ha surgido en nuestro planeta. La guerra mundial y la revolución rusa señalan el fin de la dominación blanca en Asia.

—¿No se dijo esto ya después de la guerra victoriosa del Japón contra Rusia?

—Sí. Yo me hallaba en Asia y, en efecto, un viento de libertad y de emancipación sopló entonces desde el océano Pacífico hasta el golfo Pérsico. Pero, en cierto modo, se ha incurrido en un error. No se había pensado en una cosa, en que, en realidad, el Japón no es un pueblo asiático continental, en el verdadero sentido de la palabra.

A raíz de la victoria, los japoneses se hicieron insulares y colonizadores. Su política en Formosa, en Corea y en la Mandchuria, produjo sobre el inmenso continente asiático un profundo descontento. En regiones separadas por largas distancias, he oído con frecuencia esta queja: "Los japoneses proceden como los blancos. Nos quieren dominar, en vez de dirigirnos."

"Por otra parte, la anarquía china había suprimido el único lazo de unión y de solidaridad asiática.

—¿Ha ocurrido después algo nuevo?

—Sí, muy recientemente. Y este hecho nuevo, que parecía hasta ahora una utopía, es la unidad religiosa. Los grandes sacerdotes de los diferentes cultos, los budistas, los bracmanes, los creyentes en Confucio y los musulmanes se han reunido y se han puesto de acuerdo para predicar á sus fieles la unión de todos los pueblos asiáticos, para acabar con las disensiones religiosas, que han puesto á unos frente á otros á los hombres de una misma raza. Prácticamente, políticamente, una nueva religión se acaba de fundar en Asia.

"Hace algunos años, oía yo decir en Asia: "Este es un enemigo. Adora á un falso dios." Hoy, sobre toda la inmensidad de Asia, se enseña á los pueblos otra cosa. Se les dice: "Cualesquiera que sean los dioses á quienes adoréis, vosotros sois, antes de todo, hermanos y os debéis amar y ayudar los unos á los otros." Esto es, creédmelo, un cambio formidable, cuyas consecuencias pueden ser incalculables. La unidad asiática existe, mas para que sea visible, á la mirada del universo, es preciso que halle un jefe.

—¿Le ve usté venir?

—Rusia podría hacer en este caso un papel importante. La propaganda soviética explota muy hábilmente este nuevo estado de espíritu de los asiáticos. Los propagandistas rusos predican por todas partes la emancipación asiática, la insurrección contra Inglaterra, contra Francia, contra el Japón, y puedo decir que en todas las regiones que no son presa del pillaje de las bandas rojas, he hallado una evidente simpatía en favor de los soviets. Rusia organiza todos los años en Moscú Congresos panasiáticos, en los cuales los delegados de los pueblos más diversos pueden entenderse y determinar un plan de acción común. Es posible que de este crisol salga un día el gran dictador amarillo, el jefe del inmenso imperio asiático, unido y emancipado.

LOS DISTURBIOS DEL BRASIL

Londres, 28.—Aunque las notas oficiales del Gobierno del Brasil siguen afirmando que la calma reina en todo el país, á excepción de San Pablo, dicen del Uruguay y de la Argentina que el Gobierno federal ha declarado el estado de sitio en las provincias de Río-Grande-do-Sul, de Matto-Grosso, de Santa-Catalina, de Sergipe y de Bahía, con motivo de los desórdenes que en ellas han estallado.

Se dice que la guarnición de Sergipe se ha amotinado y que dos buques de guerra han salido de Santos para reprimir esta insurrección.

Londres, 28.—Según un despacho de Buenos Aires, el bombardeo de San Pablo, que fué interrumpido durante cuarenta y ocho horas, para que los paisanos saliesen de la ciudad, se ha reanudado con la mayor intensidad. Como ya no hay allí elementos civiles, se ha declarado oficialmente que el Gobierno se propone obligar á los rebeldes á someterse ó reducir á San Pablo á ruinas. Las fuerzas de artillería tienen la orden de respetar, en lo que sea posible, los edificios pertenecientes á los extranjeros.

Se declara oficialmente que los federales han tomado una parte de la población y avanzan lentamente, protegidos por la artillería.

En ediciones especiales del periódico "La Prensa" se declara que los representantes diplomáticos de España y Alemania hacen saber á sus compatriotas residentes en San Pablo que deben permanecer neutrales.

¡CUANTO SUFRES, POBRE PRENSA!

Roma, 28.—Ayer, la autoridad gubernativa ordenó que fuesen recogidos siete diarios de Milán que habían publicado algunos datos relativos al proceso Matteotti.

El presidente del Consejo, considerando que esta medida constituía una interpretación abusiva del decreto referente á la Prensa, ha revocado la orden.

UNA CATASTROFE

Madrás, 28.—A consecuencia de las inundaciones, la escuela de niños de Cheruthuruthy, en el Estado de Cochin, se ha derrumbado. Murieron en la catástrofe un maestro y 64 alumnos. Hay, además, muchos escolares heridos.

SE PAGARA ¡SI NO HAY GUERRA!

Nueva York, 29.—La "Chicago Tribune" publica un despacho de Washington, en el que se dice que toda la deuda de los Estados Unidos podría ser amortizada en treinta años, aunque Francia é Italia no hagan ninguna entrega de dinero á los norteamericanos.

Pero la ejecución de este programa no será posible más que en el caso de que ninguna nueva guerra altere la vida financiera de los Estados Unidos durante ese tiempo.

ESTREÑIMIENTO
El Mejor Remedio
El Más Cómodo
El Menos Caro
VERDADEROS
GRANOS de SALUD del Dr FRANCK
DE VENTA EN TODAS FARMACIAS
A. TRONCIN & J. HUMBERT, 96, Rue d'Amsterdam, PARIS

Dr. VIÑA CON EJERCICIO EN MADRID
PULMONES Y VENÉREO—SÍFILIS EXCLUSIVAMENTE
Consulta de diez á una y de tres á seis. Admito dos enfermos pobres diariamente. Cuesta Atalaya, 5, 1.º derecha.

Rebolledo. CORONAS DE FLORES

LA NIÑA

Carmina Fernández Miguel

FALLECIÓ HOY, 30

A LOS SEIS AÑOS DE EDAD

Sus desconsolados padres don Atanasio y doña Andrea; hermanos Capetano, Sofía y Sara; tíos, primos y demás parientes,

Ruegan á sus amistades se sirvan asistir á la conducción del cadáver, que se efectuará mañana, jueves, 31, de cinco á seis de la tarde, por cuyo favor les quedarán eternamente agradecidos.

Cabezón de la Sal, 30 de julio 1924.

YODALGON
JARABE RECONSTITUYENTE Y DEPURATIVO
Combate con éxito el Linfatismo, Escrofulismo, Paperas, Obesidad, Eczemas, Arterio-esclerosis y Enfermedades de la piel.
De venta: Farmacias y droguerías.

SUBASTA VOLUNTARIA

El día 15 del próximo mes de agosto, y hora de las dieciséis (cuatro tarde), tendrá lugar la venta pública de una casa compuesta de planta baja y piso principal, con su adherido de huerta á su espalda, sita en el pueblo de Guarnizo, barrio de Bóo (Santander), que habita y administra don Fernando Martínez, y otra casa, con su huerta, en el mismo barrio de Bóo, que también lleva en arriendo el don Fernando Martínez.

La subasta tendrá lugar en la casa que habita el don Fernando, bajo las condiciones que al abrir el remate se dirán, y bajo el tipo ambas casas de 30.000 pesetas, las cuales pertenecen á la testamentaría de don Vicente Varona, vecino que fué de Soncillo.

Para tratar particularmente pueden dirigirse por carta á doña Higinia Peña, viuda de Varona.—Soncillo.

Espectáculos

TEATRO PEREDA.—A las siete y á las diez y media: proyección de una película, Pilar y La Argentinita.

PABELLON NARBON.—"La vuelta al mundo en dieciocho días" y "La última lucha".

CAFE CANTABRO.—Para hoy, selectas funciones de varietés. Siete y media tarde y diez y media noche.

CASA MENDICOUAGUE Cubo, núm. 8 SANTANDER
LA PRIMERA EN ARTICULOS DE PIEL Y CUERO
Maletas con y sin neceser, Baúles de camarote, Petacas de Ubrique, Carteras; Monederos, Cinturones, etc., Pieles de zorro, Correas de trasmisión y toda clase de artículos para la industria y uso del calzado.-Excelente calidad.-Gran economía.
COMPRA CUEROS Y PIELES DE MONTERÍA

Agencia de negocios matriculada
CENTRO JURIDICO COMERCIAL
Casa fundada el año 1915
Director propietario: JOSÉ MARÍA DE LARA
Oficinas Centrales en Madrid, calle de Hortaleza, 75.--Teléfono 5.357, M.
En Barcelona, Rambla de las Flores, 18.--Teléfono 3.932 A.
GESTIONA CON ESPECIALIDAD Y RAPIDEZ CUMPLIMIENTO DE EXHORTOS EN TODA ESPAÑA.—OBTENCION DE CERTIFICADOS DE ULTIMA VOLUNTAD Y PENALES.—LEGALIZACIONES.—ASUNTOS JUDICIALES Y MERCANTILES.—CONSTITUCION DE DEPÓSITOS, FIANZAS Y SU CANCELACION.—CONSEJOS DE FAMILIA.—PARTICIONES DE HERENCIAS.—TESTAMENTARIAS, ABINTESTATOS y toda clase de asuntos en los Centros de Madrid y capitales de todas las provincias.
Los RECLUTAS de los reemplazos 1924 y 1925
si se acogen á los beneficios que concede la Real Orden de 6 de septiembre de 1919 (Diario Oficial número 205), pueden al ser llamados al servicio permanecer solamente en filas seis meses el primer año y otros seis meses el segundo, pasando después á la situación de licencia ilimitada. Además, el año que estarán en filas servirán en la PENINSULA.
Los SOLDADOS que están en filas
lo mismo si prestan servicio en Africa que en la Península, acogiéndose á los beneficios de la citada Real Orden, pueden marchar á sus casas con licencia ilimitada á los doce meses, pero regresando de Africa inmediatamente de aplicados los beneficios.
Los SOLDADOS de cuota expedicionarios en Africa
acogiéndose á la misma y á la Real Orden de 5 de octubre de 1922 (D. O. 227), pueden ser repatriados á la Península, y al llevar los doce meses en filas, ser licenciados.
Para más detalles, dirigirse á la OFICINA CENTRAL
ó al delegado para Santander y su provincia, DON RAMON BENITO FONTECILLA, calle de los Tableros, 6, 1.º, o al representante en Torrelavega, DON CESAR CAMPUZANO RUIZ, calle del Comercio, 27.

El mejor digestivo
Coñac DERBY
Aperitivo sin rival
JEREZ QUINA SOTO
Gran licor
Ponche SOTO

Depósito en Santander: GARCÍA Y ROBRES
Isabel la Católica, 3.

Matilde Cimiano
PROFESORA EN PARTOS
Consulta del aparato generador de la mujer. Se ofrece á las señoras que tengan grietas en los pechos, etcétera. — Gabinete reservado para casos de su profesión. Eugenio Gutiérrez (antes Compañía), 12, segundo.—Consulta de once á una.

Juan Esclasans Milé. Vinos
VILLAFRANCA DEL PANADÉS
Solicito representantes prácticos.
Liquido bocoyes roble y castaño.
Precios reducidos.

CAMION ocasión
en 23.450 pesetas, vendo un Saurer á toda prueba; costó nuevo 44.000 pesetas. Dirigirse á MOCAR, avenida de los Aliados, 6.—BILBAO.

COMP. TRASATLÁNTICA ESPAÑOLA
VAPORES CORREOS

LINEA DE CUBA Y MEJICO
El 19 de agosto, á las tres de la tarde, saldrá de Santander—salvo contingencias—el nuevo y magnífico vapor
CRISTOBAL COLON
Su capitán don Eduardo Fano
admitiendo pasajeros de todas clases y carga con destino á HABANA, VERACRUZ y TAMPICO.
ESTE BUQUE DISPONE DE CAMAROTES DE CUATRO LITERAS Y COMEDORES PARA EMIGRANTES.
PRECIO DEL PASAJE EN TERCERA ORDINARIA:
Para Habana, pesetas 535, más 14'25 de impuestos.—Para Veracruz, pesetas 585, más 7'50 de impuestos.—Para Tampico, pesetas 585, más 7'50 de impuestos.
LINEA A LA ARGENTINA
El 31 de julio, á las diez de la mañana—salvo contingencias—, saldrá de SANTANDER el vapor
SAN CARLOS
para trasbordar en Cádiz al
INFANTA ISABEL DE BORBON
que saldrá de aquel puerto el 7 de agosto, admitiendo pasajeros de todas clases con destino á Río Janeiro, Montevideo y Buenos Aires.
Precio del pasaje en tercera ordinaria para ambos destinos, incluso impuestos, pesetas 432,60.
Linea á Filipinas y puertos de China y Japón
El vapor
C. LOPEZ Y LOPEZ
saldrá el día 19 de agosto de Coruña, de Vigo el 20 y de Lisboa el 21 (facultativa) para Cádiz, de donde saldrá el 23 para Cartagena, Valencia y Barcelona, y de este puerto, el 29 de agosto, para Port Said, Suez, Colombo, Singapore, Manila, Hong Kong, Yokohama, Kobé, Nagasaki (facultativa), Shanghai y Hong Kong.
Para más informes y condiciones, dirigirse a sus consignatarios en Santander: Señores Hijos de Angel Pérez y Compañía, paseo de Pereda, número 36. Teléfono número 63. Dirección telegráfica y telefónica: GELPEREZ.

SASTRERIA NUEVA
J. Pérez-Cacho
Casa acreditada por su buen corte y esmerada confección.
Géneros de todas clases.
PRECIOS, COMO NADIE
Hechura y forros de primera, 60 pesetas
SANTA LUCIA, NÚM. 1, PISO 1.º
(TEATRO PEREDA)

COMPAÑIA DEL PACIFICO
VAPORES CORREOS INGLESES DE DOS HELICES
SERVICIO DEL CANAL DE PANAMÁ

Salidas mensuales de Santander para HABANA, COLON, PANAMÁ y puertos de PERU y CHILE.
El día 10 de agosto, saldrá de Santander el magnífico vapor
ORIANA
admite pasajeros de PRIMERA, SEGUNDA y TERCERA CLASE y carga.
PRECIOS MUY ECONÓMICOS
Las siguientes salidas las efectuarán:
El día 24 de agosto, el vapor "ORCOMA"
El día 21 septiembre, el vapor "ORITA"
El día 26 de octubre, el vapor "OROYA"
Salidas pora La Rochelle Pallice-Liverpool y en combinación con el ferrocarril para París y Londres.
Día 5 de agosto, vapor ORCOMA.—19 de agosto, vapor ORTEGA.
Rebajas á familias, sacerdotes, compañías de teatro y en billetes de ida y vuelta.
Estos magníficos vapores, de gran porte y comodidades, para mayor atracción del pasaje hispanoamericano, han sido dotados para los servicios de primera, segunda y tercera clase, de camareros y cocineros españoles, que servirán la comida al estilo español. Llevan también médico español. Los pasajeros de tercera clase van alojados en camarotes de dos, cuatro y seis personas, con cuartos de baño, comedores amplios y ventilados y espaciosas cubiertas de paseo.
Para toda clase de informes, dirigirse á sus agentes en Santander
HIJOS DE BASTERRECHEA
Paseo de Pereda, 9, entresuelo — Teléfono número 41

Servicio rápido de vapores correos ALEMANES
de SANTANDER para HABANA, VERACRUZ y TAMPICO
PRÓXIMAS SALIDAS DEL PUERTO DE SANTANDER
16 de agosto el vapor HOLSATIA — 10 de septiembre el vapor TOLEDO
19 de octubre el vapor HOLSATIA
Admiten carga y pasajeros de primera y segunda clase, segunda económica y tercera clase.
Estos vapores están construídos con todos los adelantos modernos y son de sobra conocidos por el esmerado trato que en ellos reciben los pasajeros de todas las categorías. Llevan médicos camareros y cocineros españoles.
Para toda clase de informes, dirigirse á los consignatarios
CARLOS HOPPE Y COMPAÑIA

M.E.C.D. 2017

SANSON

EL MEJOR APERITIVO
Y
EL MEJOR DIGESTIVO

Representante en Santander: D. Gregorio Cisneros Moro

Magallanes, 6, 3.º - Teléfono 42

El gran sabio, ***ABATE HAMON,***

ha descubierto la manera de curar radicalmente, sólo por medio de plantas: la **Diabetes, Albuminuria, enfermedades del Corazón, Riñones, Hígado, Vías Urinarias, Estómago, Reumatismo, Tuberculosis Pulmonar, Tos, Bronquitis, Estreñimiento, Almorranas,** etc., y toda enfermedad considerada incurable sin necesidad de sujetarse a ningún régimen alimenticio determinado.

Se entrega o envía GRATIS y sin compromiso para quien lo solicite, un **libro descriptivo,** dirigiéndose personalmente o por carta a los **Laboratorios Botánicos y Marinos. Barcelona,** Ronda Universidad, 6; **Madrid,** Arrieta, 13; **Valencia,** Historiador Chabas, 1; **Bilbao,** Heros, 20 (entrada por Espartero); **Gijón,** Alfonso XII, 4; **Santa Cruz de Tenerife,** Alfonso XIII, 18; **Alicante,** Sagasta, 63.

BLENORRAGIA crónica ó reciente, estrecheces, úlceras, chancros venéreos y sifilíticos. Curación en pocas horas con una caja de **SALFALINA**

De venta: Centros de especialidades y Farmacias de toda España.

AL COMERCIO

Lenteja nueva, seleccionada, paja de trigo y legumbres, en sacas del comprador y prensada. Hacer los pedidos á Félix Muñoz, Osorno (Palencia.

El Diluvio Colosía, frente a la plaza Nueva. Caña blanca legítima de la Habana. Manzanilla de M. Argüeso. etc.

Para comer bien y barato, en la
Nueva Suiza
PLAZA DE LA LIBERTAD

Este establecimiento está á cargo del antiguo cocinero del café Suizo. Se sirve toda clase de comidas.

Fábrica de bordados

Stores, visillos, galerías, colchas y toda clase de cortinajes, fabricados a la medida. Presupuestos económicos, encargándonos de la colocación.

Se pasa el muestrario a domicilio.

RUAMAYOR, 41

EMBUTIDOS Y CARNES

los mejores y más baratos los encontraréis en la SALCHICHERIA AMERICANA. Velasco, 17.

CAL VIVA permanente

en hornos continuos, sistema "Bilcorra". Machaqueos de caliza para afirmados. Guijo para hormigón armado y guijillo lavado para jardines y paseos.

Pídase directamente á José de Bilbao, oficina en Camargo, teléfono 15-24.

AUTOMOVIL ocasión

en 4.175 pesetas, vendo á toda prueba. Cabriolet, dos asientos. Dirigirse á MOCAR, avenida de los Aliados, 6. BILBAO.

Miguel F. Rodríguez.

Practicante de Medicina, masajista.—Calle del Sol, 2, 2.º

ADELFA PILA

Profesora en partos. Masajista.—Hospedaje embarazadas.—Ultimos adelantos.—Consulta gratis lunes y sábados.—Concordia, 7 tripdo. Teléfono número 3-44.

Aviso al público

Muebles nuevos. Casa Martínez. Más barato, nadie. Para evitar dudas, consulten precio.—Juan de Herrera, 2.

IMPORTANTISIMO

Las célebres **AMPOLLAS OMEGA,** para que toda persona, en su propio domicilio, pueda preparar los más exquisitos JARABES, LICORES Y PERFUMES, se venden en Santander, en los siguientes puntos: Eduardo Pérez del Molino, droguería; Ramón Secunza, Puerta la Sierra, 1; Daniel Cuevas, Lealtad, 1; farmacias J. Heredia, paseo de Pereda, 24; García Gavilán, Méndez Núñez, 2; droguería Valeriano Alonso, Puerta la Sierra, 7; farmacia Morante, calle de la Libertad.

FIJADOR OMEGA, excelente preparado de perfumería para la fijación y embellecimiento del cabello.

Se admiten representantes en los partidos judiciales de Cabuérniga, Castro Urdiales, Laredo, Potes, Ramales, Reinosa, San Vicente de la Barquera, Santoña, Torrelavega, Villacarriedo.

Dirijanse las solicitudes al director del LABORATORIO FARMACEUTICO NACIONAL, Hermosilla, 52. Madrid. Apartado 9.003.

15 duros

le cuesta un buen traje á la medida, con forros superiores.

CRESPO.—Libertad, 4, 3.º

ANUNCIOS CORTOS

SARNA, curación veinticuatro horas, usando Sulphosal Cledera (sin baños); cura pronto eczemas, herpes, picores, sarpullidos. Farmacias: 3 pesetas. Droguería de Díaz F. y Calvo.

PRONTITUD Y ECONOMIA en los talleres mecánicos de carpintería "Bustamante", al lado de la estación del Cantábrico, preparados para grandes series, con precios especiales, y marmolería en Consolación, 1, Torrelavega. LUIS HERREROS.

LA CASA DE MATE vende los muebles, loza y vajilla mejores y más baratos que nadie. Alameda Primera, 26, teléfono 4-24.

VENDO mesas de mármol, lunas varios tamaños, marquesina, paisajes lienzo, divanes y toda clase utensilios para café.—Café Moderno. Torrelavega.

PIELES DE ZORRO para señoras y niñas. Cremas superiores para toda clase de calzado fino. Elegantes artículos de piel. Gran economía. Casa Mendicouague, Cubo, 8. Santander.

CESTERIA, Burgos, 18.—Sillones mimbre, junco, médula; baúles, garitas, sillerías junco, médula. Burgos, 18, primera cestería. Hermógenes Guerra.

SE ALQUILA primer piso amueblado, con sol, sitio céntrico, precio económico. Informarán: cuesta Atalaya, 2 duplicado, primero.

VENDO PRENSAS sistema americano, para hierba y alfalfa. Rendimiento, de ocho á diez pacas por hora. Para tratar, Francisco Peñil, Herrera de Camargo, quien enviará catálogos á quien lo solicite.

PRECIOS ECONOMICOS.—Bicicletas Alcyon, Peugeot; máquinas para coser, relojería, óptica, gramófonos, discos, piezas, accesorios. Ventas á plazos: Manuel Muñoz, Torrelavega.

SE VENDE una casa compuesta de planta baja y dos pisos y 260 carros de terreno. Informes: jefe de estación. Beranga.

VENDO O ALQUILO dos hoteles en inmejorables condiciones, bien situados, cerca Sardinero. Informes: General Espartero, 3. Herrero. Santander.

SE TRASPASA local propic para relojería, platería, objetos de música, papelería ú objetos de Exposición. Calle esquina San Francisco. Precio módico. Informes: este periódico.

AUTOMOVIL "Citroen", 8-10 HP., cuatro asientos, conducción interior, se vende. Informará esta Admón.

VENDO camión "Mercedes", cuatro toneladas, toda prueba. Informará Bárcena, LAREDO (Santander).

VENTA DE SEIS CASAS.—En el barrio de Las Huelgas, de Burgos, se venden las casas números 36 al 42, con superficie total aproximada de 500 metros cuadrados. Informará en Burgos don Luis Villangómez, procurador, calle del Cid, número 21, y en Santander señor Ramos, avenida Reina Victoria, chalet "Joaquinuco", A.

ALQUILO PISOS AMUEBLADOS, BAÑO Y GAS.—Velasco, 11.

VENDO chalet nuevo, en condiciones inmejorables, bien situado, con amplias habitaciones, llave en mano. Informes: Concordia, 4 (tienda), Ciriaco Vitienes.

SE TRASPASA tienda de bebidas, con vivienda. Informará esta Administración.

OFRECESE para casa comercial joven conociendo contabilidad, correspondencia, mecanografía y francés, pudiendo dar en casa ó á domicilio lecciones de este idioma. Informes: esta Admón.

AUTOMOVIL Europeo, seminuevo, espléndidamente equipado, se vende barato. Informarán: Garaje Royano.

MAGNIFICO CHALET, en 25.000 pesetas, se vende, nuevo, desalquilado, con cuarto de baño, ocho amplias habitaciones, sótano y huerta, sitio inmejorable. Informarán en Blanca, 38, cuarto.

SE TRASPASA un puesto de quincalla con buena clientela, por no poderle atender su dueño. Informes: Cecilia Casuso, Carbajal, 2, quinto.

CITROEN, 5 caballos, cabriolet, nuevo, se vende. Informarán: Muelle, 35 (portería).

SE ALQUILA dos gabinetes amueblados, con derecho á cocina, sólo para temporada de verano, sitio céntrico. Informarán: Blanca, 4, segundo.

ESTANTERIAS con puertas correderas de cristales, propias para comercio, se venden dos. Razón: "El Diario Montañés".

VENDO piso grande, con once huecos, á tres calles muy céntricas. Informes: Numancia, 7 (portería).

SE VENDE un molino sobre el Ebro, á tres kilómetros de Reinosa, donde informará don Antonio de Argüeso.

SE ALQUILAN habitaciones amuebladas, buen sitio. Informes: Concordia, 7 duplicado, tercero, izquierda.

PARA PUNTO ó familia, bonito faetón, marca "Gray", de 4-5 asientos, 14 HP., nuevo; verse en Carandía, palacio de La Flor.

SE CEDE gabinete con dos camas, en casa particular. Informes: Administración.

SE ALQUILA primer piso, amueblado, muy económico, temporada de verano ó todo el año. San José, 16, 2.º Señora de Soto.

MOTOCICLETA "Indian", 5 HP., seminueva, se vende á toda prueba, bien equipada. Razón: Luis Arauna, Arcillero, 1 y 3 (almacén).

SE NECESITA oficial barbero en Mataporquera, barbería de Eleuterio González.

VENDO cuatro pisos, un entresuelo y planta baja, precio económico. Informes en esta Administración.

SE NECESITA criado que sepa segar y ordeñar. Informes en esta Administración.

RECLUTAS CAPITULO XX. Vendo uniforme completo, nuevo, baratísimo. Informes: esta Administración.

POR NO PODER ATENDERLA traspaso carbonería con mucha parroquia, céntrica, y renta económica. Informes: CANTABRICO.

SE VENDEN pies de hierro para mesas de mármol. Arcillero, 23.—Santander.

JOVEN desea pensión todo el año, como único huésped, en casa poca familia. Escribid CANTABRICO, A. E.

EN CASA PARTICULAR alquilo habitación y cama, sólo para dormir, en una peseta, y sitio céntrico. Informes: CANTABRICO.

SE NECESITA mujer para coser sacos. Informes: calle Madrid, 5.

SE VENDE ó alquila piso espacioso, bien soleado, buena calle. Informes: esta Admón.

EN MALIAÑO, muy próximo al ferrocarril y tranvía, vendo ó alquilo hotel. Informa Adolfo Vallina, Méndez Núñez, 18 (oficina).

EN CABEZON DE LA SAL, durante la temporada de verano, recibe consulta el médico dentista doctor Baraja.

SE VENDE un terreno con tejavana. Informarán: San Francisco, 20 (tintorería).

PISO Y PLANTA BAJA compraría en sitio céntrico. Informarán: Administración.

VENDO dos casas labranza en Cortiguera y Cudón, con 324 y 196 carros terreno, respectivamente. Informes: Atalaya, 2 duplicado, cuarto.

SE DESEA chica formal que sepa de cocina; buen sueldo. Informarán en esta Admón.

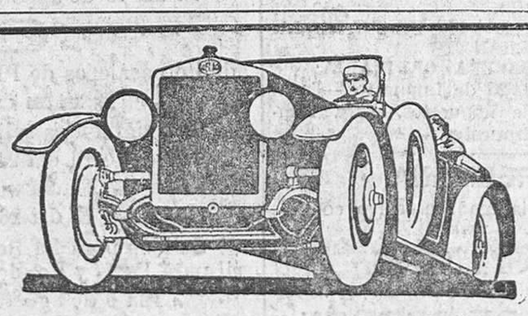

Automóviles DELAGE

EL AUTOMÓVIL FRANCÉS DE MÁS CATEGORÍA Y MEJOR FABRICADO

CHASIS COMPLETOS

11 HP cuatro cilindros, tipo DI	Francos	27.000
11 HP — — — DI Colonial	—	27.000
22 HP seis cilindros — largo	—	54.000

COCHES COMPLETOS (TIPOS DE SERIE)

11 HP torpedo cuatro plazas	Francos	33.750
11 HP — seis —	—	34.200
11 HP Conducción interior 4/5 plazas	—	37.350
11 HP — — seis —	—	37.800
11 HP Coupé seis —	—	38.925

Los chasis 22 HP seis cilindros, se entregan carrosados en todos los tipos, sobre pedidos en serie y lujo, cotizándose los precios al pedido del modelo que solicite el cliente.

Todos los coches y chasis **DELAGE** se sirven con frenos á las cuatro ruedas y llevan todos los adelantos que exije hoy el automovilismo.

Los anteriores precios se entienden puestos en fábrica y están sujetos á variación.

Representantes exclusivos para Santander

Sociedad Anónima de Importación y Ventas

CAPITAL SOCIAL 3.000.000 DE PESETAS

GARAGE CASTILLA

Gamazo, 22 y Colmenares, 5

TELÉFONO 550.--APARTADO 33

VALLADOLID

HERNIAS DE TODAS CLASES en hombres, mujeres y niños.

Vientres voluminosos, descensos abdominales, relajaciones, eventraciones, riñón flotante y demás dolencias análogas, se alivian en el acto, corrigen muy pronto y se curan casi siempre con los modernísimos aparatos del reputado y verdadero ortopedista de Barcelona señor Torrent, de nombre oficialmente registrado.

Nada de falsedades ni rutinas: Es muy conveniente saber que todas las especialidades del tan conocido ortopedista señor Torrent son todas por él concebidas y creadas, constituyendo, por tanto, verdaderas y únicas maravillas ortopédicas completamente distintas y mucho más modernas y eficaces que todo lo conocido y de magnífico resultado siempre.

Desde muchos años, por toda una legión de curados agradecidos y por la inmensa mayoría de eminentes médicos que entusiastamente lo recomiendan y para ellos mismos lo usan, es conceptuado en todas partes este verdadero ortopédico como una muy grande garantía para todos los pacientes, debido á sus repetidos éxitos, á sus múltiples curaciones logradas y á su honradez y seriedad de todos reconocida y apreciada.

El ortopedista señor Torrent, con el fin de que puedan curar sus males tantas personas como están sufriendo, y lo han solicitado, estará en Santander, y en el Hotel La Ignacia, únicamente el lunes, día 4 de agosto, donde podrán visitarle los que lo deseen, y muy especialmente todos aquellos que, escamados y engañados por improvisados y mal titulados ortopédicos que nadie conoce ni nada entienden, han probado ya diversos aparatos sin provecho alguno, puesto que para nada les han servido; todos deben visitar con la más absoluta confianza al consumado ortopedista señor Torrent, para convencerse de que únicamente por medio de sus especialidades podrán lograr la salud y bienestar que no habían podido encontrar nunca.

HERNIADOS TODOS: Hombres, mujeres y niños, acudid siempre á dicho especialista, ya que nada perderéis en visitarle, pudiendo, en cambio, ganar mucho, y tened muy presente que estará en Santander, y en el Hotel La Ignacia, únicamente el lunes, día 4 de agosto.

NOTAS.—Dicho especialista estará también en Infiesto, el día 2, en el Hotel Hijos de Pérez; en Llanes, el día 3, en el Hotel Victoria; en Bilbao, el día 5, en el Hotel Goñi; en Palencia, el día 6, en el Hotel Central, y en León, el día 7, en el Hotel Inglés, donde, asimismo, podrán visitarle todas cuantas personas lo deseen, desde las nueve de la mañana hasta las dos de la tarde solamente.—Talleres y despacho en Barcelona: Unión, 13. Casa Torrent.

ALMACENES LA BATALLA

ATARAZANAS, 4 y 6
TELÉFONO N.º 6-73

Compre usted este mes y aproveche los precios extraordinarios que le ofrecemos.

		Pesetas
Sábanas grandes	desde	5,00
Camisas señora	—	3,25
Camisas plancha	—	6,00
Camisas percal, novedad	—	8,25
Camisas popelín seda	—	11,00
Camisas seda cruda	—	12,50
Calzoncillos	—	1,00
Cuellos plancha	—	0,10
Chalinas niño	—	0,50
Boinas forradas á 2,25, 2,80 y		5,00
Pantalones niño	desde	2,00
Chalecos pana	—	2,00

		Pesetas
Chalecos lana, buenos	desde	4,00
Americanas driles	—	5,00
Americanas francesilla	—	3,75
Americanas lana, buenas	—	12,00
Trajes para niños	—	6,00
Trajes lana, hombre	—	25,00
Calcetines	—	0,25
Piezas tela blanca Rica á		14,00
Piezas tela Rica fuerte, á		15,50
Piezas tela extra fuerte, á		17,00
Piezas tela Holanda fina, á		20,00
Americanas punto, novedad, á		50,00

10 clases telas sábanas 160 y 190 centímetros ancho, desde 2,30 pesetas metro.

Sólo y exclusivamente el mes de julio.

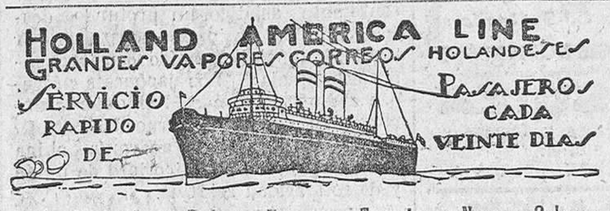

Desde Santander á Habana, Veracruz, Tampico y Nueva Orleans

PRÓXIMAS SALIDAS FIJAS DE SANTANDER

El vapor SPAARNDAM	saldrá	el 11 de agosto.
— MAASDAM	—	el 3 de septiembre.
— EDAM	—	el 24 de septiembre.
— LEERDAM	—	el 13 de octubre.
— RYNDAM	—	el 19 de octubre. (Viaje extraordinario)
— SPAARNDAM	—	el 5 de noviembre.
— VOLENDAM	—	el 22 de noviembre. (Viaje extraordinario)
— MAASDAM	—	el 27 de noviembre.

admitiendo carga y pasajeros de PRIMERA CLASE, SEGUNDA ECONOMICA y TERCERA CLASE para HABANA, VERACRUZ, TAMPICO y NUEVA ORLEANS.

PRECIOS MUY ECONÓMICOS

TAMBIEN EXPIDE ESTA AGENCIA BILLETES DE IDA Y VUELTA, CON UN IMPORTANTE DESCUENTO.

Estos vapores son completamente nuevos, estando dotados de todos los adelantos modernos, siendo su tonelaje de 17.500 toneladas cada uno. En primera clase, los camarotes son de una y dos literas. En segunda económica, los camarotes son de DOS y CUATRO literas, y en TERCERA CLASE, los camarotes son de DOS, CUATRO y SEIS literas. El pasaje de TERCERA CLASE dispone, además, de magníficos COMEDORES, FUMADORES, BAÑOS, DUCHAS y de magnífica biblioteca con obras de los mejores autores. El personal a su servicio es todo español.

SE RECOMIENDA a los señores pasajeros que se presenten en esta Agencia con CUATRO DIAS de antelación para tramitar la documentación de embarque y recoger sus billetes.

Para toda clase de informes dirigirse a su agente en SANTANDER y GIJON, don FRANCISCO GARCIA, Wad-Ras, 3, principal. Apartado de Correos número 38. Telegramas y telefonemas FRANGARCIA.—SANTANDER.

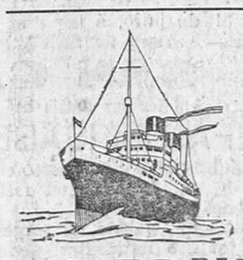

Línea de Pinillos

Viaje rápido á Habana

En la primera quincena de septiembre saldrá de Santander el magnífico vapor español

INFANTA ISABEL

admitiendo carga y pasajeros de todas clases para Habana, á **precios económicos.**

Para informes: **Agustín G. Trevilla y Fernando García,** Calderón, 17, 1.º, Santander.—Teleg. y telef. **Trevigar.**

Salidas fijas de Santander el 22 de cada mes.

ESPAGNE, el 22 de agosto.

CUBA, el 6 de septiembre. Salida de Bilbao (Portugalete).

DESCUENTOS SOBRE PRECIOS DE TARIFA, EN PRIMERA Y SEGUNDA CLASE, A FAMILIAS DE TRES O MAS PASAJES ENTEROS, COMPAÑIAS DE TEATRO, TOREROS, PELOTARIS, FUNCIONARIOS ESPAÑOLES Y SUS FAMILIAS, COMUNIDADES RELIGIOSAS Y EN LOS BILLETES DE IDA Y VUELTA.

Estos hermosos buques disponen de camarotes de dos, cuatro, seis y ocho literas, con lavabos de agua corriente, amplios salones y comedores con servicio de camareros y cocineros españoles para los señores pasajeros de tercera ordinaria.

Para reservas de pasaje, carga y cualquier informe que interese a los pasajeros para Habana y Veracruz y detalles de todos los servicios de esta Compañía, dirigirse a los consignatarios en Santander señores VIAL HIJOS, paseo de Pereda, 25, bajo. Teléfono número 58.

Vapores del Armement Deppe

AMBERES

Servicio de carga general entre los puertos de Santander, Burdeos, Amberes, Londres y New York.

En los primeros días del mes de agosto saldrá de Santander el vapor belga

MEUSE

admitiendo toda clase de carga general para los puertos de BURDEOS, AMBERES, LONDRES y NEW YORK.

Para solicitar cabida, dirigirse á su agente en Santander, DON FRANCISCO GARCIA, Wad-Ras, número 3, principal.

Apartado 83.—Teléfono 335.—Santander.

Balneario de Santa Teresa (Avila)

El mejor Sanatorio de verano, á cuatro kilómetros de Avila

Clima de altura, 1.236 metros, y el más seco de la Península. Aguas radio-azoadas, bicarbonatado-litínicas. Aparatos respiratorio y digestivo, anemia, artritismo y convalecencia de enfermedades, especialmente la gripe. Hidroterapia completa. Hotel confortable, ampliado para la presente temporada, con un nuevo pabellón. Capilla. Salones de recreo, billar y tresillo. Correo y teléfono. Garaje. Extensos jardines y pinares. Automóviles de la casa á la estación de Avila. Pídanse folletos gratis.

Temporada: 20 de junio á 20 de septiembre.—Correspondencia á don Antonio Royo.

¡¡AGRICULTORES!! ¡¡INDUSTRIALES!!

Motobombas para elevación de agua de pozos ó ríos.

Motores á gasolina y aceites pesados.

Molinos para cereales, yeso y toda clase de productos.

MAQUINARIA ELÉCTRICA

Pídase catálogos á **La Maquinaria Industrial y Minera**

Burgos. - Apartado 15.

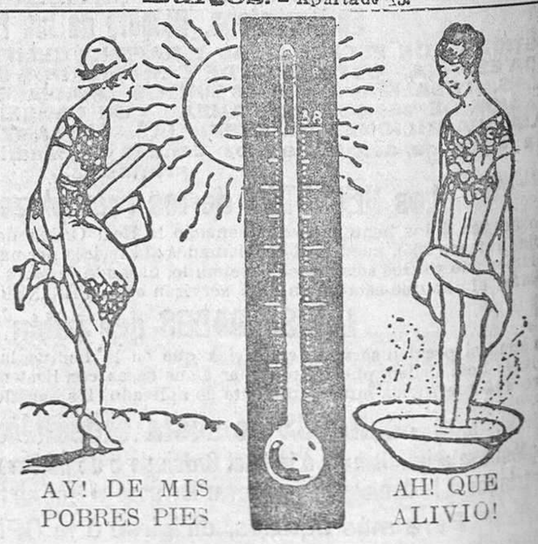

con

SALTRATOS RODELL

no sufriréis más de los pies durante los calores!

Todos los que tienen los pies sensibles conocen por propia experiencia los sufrimientos causados por el calor: los pies queman como fuego, se hinchan é irritan, el calzado parece más estrecho y se hacen intolerables los dolores producidos por antiguos callos y durezas; los que padecen traspiración excesiva sufren aun más de los efectos tan desagradables de esta penosa afección.

Es oportuno recordar que un baño de pies adicionado de un puñadito de Saltratos Rodell, constituye una protección eficaz y un panacea contra estos diversos males. Este baño saltratado es medicinal y oxigenado, desaparecen con él, como por encanto, los mayores sufrimientos y deja los pies en perfecto estado; reblandece callos y durezas de tal modo que pueden quitarse sin auxilio de navaja, operación siempre muy peligrosa.

Este tratamiento tan sencillo como poco costoso os curará todas las dolencias de los pies. De lo contrario, el preparador se compromete formalmente á reembolsaros el importe bajo simple demanda.

NOTA: Todos los farmacéuticos venden los Saltratos Rodell. Si le ofrecen imitaciones, rechácelas, ya que no tienen ningún valor curativo. Exigid siempre los verdaderos Saltratos.

M.E.C.D. 2017