EL CANTÁBRICO

DIARIO DE LA MAÑANA

Santander. Año XXVII. Número 10.152 | Fundador: Don José Estrañi | Sábado 22 de octubre de 1921

¿QUIÉNES SON LOS PECADORES?

LO QUE QUIERE SABER EL PUEBLO

¿Qué pasó anteayer en el Congreso?... ¡Qué había de pasar! ¡Que no se empezó por hablar de las virtudes sino de los vicios, y que, con ó sin razón sobrada, mientras los valientes luchan en Africa, la crítica severa se desbordó y hubo frases de gran calibre y palabras rellenas de metralla. Imbéciles... ladrones... malvados... sinvergüenzas... contrabandistas... El parlamentarismo ha vuelto á utilizar, para producir alguna sensación en las gentes impresionables, el vocabulario que emplean para ponerse como hoja de perejil, las comadres irascibles ¡Muy bien! dirán los que desean que se produzca mucho ruido, aunque al final resulte que las nueces son muy pocas. "¡Admirable! añadirá algún colega impresionable. ¡Se ha puesto el dedo en la llaga!"

En efecto. En la llaga se ha puesto el dedo; mas solamente para que cuantos sabíamos que existía y no dábamos con ella, dejemos de ignorar en qué sitio se halla. La corrupción no es ya una suposición de los maliciosos. El diputado á Cortes señor Solano tiene de ella noticias concretas. Lo malo es que este señor representante de la nación nos ha dejado "á media miel", y ya se sabe que el espíritu fiscalizador es harto goloso, y para él una insinuación acusadora es toda una golosina, y á panal de rica miel le tiene que saber una acusación concreta. Se ha acusado, sí, pero sin concretar, sin determinar, sin decir quiénes han sido los culpables, y nos parece que para acusar así, en forma imprecisa, y vaga, basta con las tertulias de los cafés; no es menester que funcione el Parlamento.

Si en España hubiese un poco de energía saneadora, lo primero que se hubiera hecho en el Parlamento al oir al señor Solano hubiera sido crear, en calidad de "brigada sanitaria", una Comisión investigadora, con la orden expresa de averiguar, ¡pero en seguida!, quiénes son ó han sido los imbéciles, los ladrones, los malvados, los sinvergüenzas, los contrabandistas. Y todo el Ejército tiene que mostrarse deseoso de que se sepa muy pronto quiénes son los que han intentado lesionar con sus actos punibles los altos prestigios de los elementos militares que están siempre dispuestos á morir por la Patria.

Ahora mismo,—cuando ya andan por Santander los intrigantuelos de siempre buscándose una nutrida votación para las futuras elecciones de concejales—; ahora, con tiempo, debiera la opinión pública, ó su parte sensata y juiciosa y patriótica de verdad, formarse el propósito de votar en toda España, cuando haya que elegir de nuevo á los senadores y á los diputados, á los señores parlamentarios que en estos momentos aporten á la severa fiscalización las demostraciones incontestables, las pruebas convincentes de los hechos graves ó gravísimos que fueron uno de los orígenes de los desastres que sufrimos en el Riff; pero con la determinación de la personalidad, alta ó baja, de sus autores, que así entregan los jueces á las Audiencias los procesos, diciendo en ellos quiénes son ó quiénes deben de ser los autores de los delitos.

Si nos conformamos con que en las Cortes se hable como se habla en las tertulias de los cafés y de los círculos, donde la sospecha adquiere en un momento carácter de absoluta certidumbre, para quedar luego vagando en el espacio, sin base sólida á merced de cualquier fantaseador que quiera recogerla; si nos queremos contentar con que en el Parlamento se cuente el pecado, pero no se diga quién es el pecador, acabaremos por perder la poca fe que tenemos en la eficacia de las fiscalizaciones parlamentarias.

Si no se hace en el Parlamento otra cosa que agitar las aguas sucias de un pozo negro, pero sin intentar siquiera sanearle, á la vuelta de unos años tendremos que volver á tomar el Gurugú... ¡Que no nos quepa la menor duda!

LEOPOLDO RODRIGUEZ F. SIERRA
MEDICO
Especialista en enfermedades de la piel y secretas.—Radium y Rayos X.—Muelle, 5.—Teléfono, 923.—Reanuda su consulta de diez á una.

PASGOS Literarios

Flor que se abre.

Poblaron de alegría
su plácida niñez dichas del cielo...
¡Con qué placer su corazón se abría
á la dulce ilusión que descendía
y en él posaba el rumoroso vuelo!...
Mecíase en espacios trasparentes,
de clara luz bañados,
do rozan con sus labios nuestras frentes
los ángeles alados
que avanzan en grupitos sonrientes...
Cuando un sueño partía,
amante, de la mano la llevaba,
y cuando de ella al fin se despedía,
un beso en sus mejillas imprimía...
¡y en brazos de otro sueño la dejaba!...

I. ZALDIVAR OLIVER

J. Amieva y Escandón
MEDICO
Ginecología y Partos. Consulta de 11 á 1 Burgos, 5. Tel. 358

Del Gobierno civil.

Donativos recibidos ayer, 21 de octubre:

Cabuérniga.—El Ayuntamiento remitió por conducto de la señora viuda de Villa 233 pesetas.

Valdáliga.—Donativo del Ayuntamiento, 50 pesetas

Suesa.—El maestro nacional don Manuel de Cos, como producto de una cuestación hecha entre los niños de su escuela, 16 pesetas.

Varios peones camineros, por conducto de la Jefatura de Obras públicas, 79 pesetas.

Total de lo recaudado en este día, 378 pesetas.

Perfiles cómicos.

Dijo anteayer un señor
diputado que ahora chilla,
que Abd-el-Krim fué redactor
de un periódico en Melilla.
Ese rifeño, esa res,
esa especie de rengífero,
nos ha resultado que es
¡nada menos que un plumífero!
¿Haría al lector reir
con los asuntos más hondos
ó tendría que escribir
algunas veces los fondos?
Krim ¿sería el redactor
en jefe ó el noticiero?
¿Haría de corrector
ó haría de "perfilero"?
Y... ¿le harían tragar hieles
las malignas estulticias
de algunos pisapapeles
que andan "pisando" noticias?
¿Hizo que se diera lustre
una multitud de gente
llamando él doctor ó ilustre
á todo bicho viviente?
¿Hizo que saliera un día
concejal un simple, un lerdo,
que al serlo ya, le diría:
"¡Si te he visto no me acuerdo!"...
¿No dijo ni una palabra,
lo que se dice ni amén,
si estaba como una cabra
algún señorito-bien,
y en cambio en una noticia
contó al pueblo una mañana
que Juan Ruiz Cos, de Galicia,
hijo de José y de Juana,
que está casado con Bruna
González, la colchonera,
había cogido una
fenomenal borrachera?
Pues si á Krim, ese traidor,
nuestro Ejército le pilla,
como ha sido redactor
de un periódico en Melilla,
por haber sido un amigo
que nos ha dado una coz,
impongámosle un castigo
excesivamente atroz:
Que en una ciudad pancista,
retrógrada y sin cultura,
¡se dedique á periodista
en épocas de censura!

—:-:—

Tenemos el gusto de comunicarles á ustedes que en Santander tenemos un edil, ¡y de los buenos!, que algunas noches mata dos cosas á la vez: mata el tiempo y mata á algún que otro ratón sin pelar.

Los mata en un sitio que no huele mal porque hay muy cerquita, muy cerca, un rosal.

Con una paciencia insuperable los aguarda junto á un agujero, y en cuanto asoman el hocico, ¡paf!, estacazo.

A los ratones de la calle de la Concordia les ha entrado un pánico horrible. No se asoman por los agujeros, por temor á la paliza, ni aunque les digan que se la van á dar con queso.

Y ayer, cuenta un chiquillo que le decía á una rata preciosa cierto ratón:

—No salgas de paseo, monona mía,
¡que los gatos de ahora gastan bastón!

—:-:—

Resulta que el arenque es un pez místico.

"El arenque—dice un periódico—, ese pez sencillo, de sanas costumbres, que recorre puntualmente determinadas latitudes, es, según afirman ciertos sabios oceanográficos, un ser espiritual y sensible, que tiene puestos constantemente sus diminutos ojos de topacio en lo Infinito y está sujeto á éxtasis periódicos; por lo que puede afirmarse que, entre todos los animales que pueblan los mares, es el pez místico por excelencia."

¡Ya lo saben los señores tenderos de comestibles!

Los arenques se suelen quedar extáticos como se quedaban antiguamente los santos cuando se les aparecía alguna visión celestial.

¡Que guarden, pues, los tenderos cierto respeto á la sardina-arenque!

No sean nunca muy indiscretos
cuando la saquen de entre la sal,
¡que hay que guardarla ciertos respetos
cuando está en éxtasis en el tabal!

—:-:—

Los que no podemos comer carne, y no porque no tengamos bula, sino porque no tenemos dinero, estamos de enhorabuena.

Se va á constituir en Santander una Agrupación de Vegetarianos, á la cual estamos dispuestos á adherirnos todos los "perfilerillos", por la fuerza de la costumbre.

¡Comer solo repollo y lechuga! Para ser unos caracoles perfectos sólo nos faltan ya dos cosas: que podamos subirnos por las paredes y que nos regalen una mansarda portátil para poder llevar la casa á cuestas.

¡Ea, señores! A nutrir á la Agrupación de Vegetarianos. Pero á ésta hay que nutrirla con carne humana, á fuerza de socios de carne y hueso.

Y si una joven en reñir se esfuerza
y otra la pone al fin como una berza,
que un mordisco la dé algún ciudadano
¡y diga luego que es vegetariano!

—:-:—

Leemos en una "Gecetilla teatral":

"La serpiente" será presentada por la Compañía Meliá-Cibrián con absoluta propiedad, siendo el decorado, en su mayor parte, corpóreo, para dar una mayor sensación de realidad."

¡El decorado corpóreo!... ¡Vamos, esto quiere decir que los árboles serán árboles: las peñas, peñas, etc., etc. Todo realidad. ¡Nada de pinturas! Se va á dejar de pintar hasta la atmósfera en los teatros.

¡Así es que un tramoyista se puso ayer por las nubes!

Lo haría por salir de las rutinas;
por subir á buscar, con vivo anhelo,
unos jirones del azul del cielo
para colgarlos de las bambalinas.

ANTONIO ALBERDI
Vías urinarias, partos y enfermedades de la mujer, inyecciones intravenosas del 606.
CONSULTA: de 11 á 1 y de 3 á 5.
AMOS DE ESCALANTE, 10, 1.º

Nuestra campaña en Marruecos.

Relación completa de bajas del batallón de Valencia.

Zeluán está higienizado.

POR TELEFONO

MOROS QUE SE AUSENTAN

Melilla.—En los alrededores de la Alcazaba de Frajana se reunieron ayer unos 800 moros, la mayoría de los cuales han permanecido fieles á España, y, acompañados de sus familias, acordaron marchar al interior, abandonando sus aduares, con objeto de no verse en el caso de tener que hacer armas contra los españoles, si llegaran á presentarse los rebeldes.

Los más caracterizados hicieron presente al Kaid de Beni-Sicar, Abd-el-Kader, que ellos siempre habían sido adictos á España.

Abd-el-Kader, á quien acompañaba en esta entrevista el coronel Riquelme, les recordó que España estaba dispuesta á castigar severamente á todos los que la traicionasen.

LA MUERTE DE UN CAPITAN

Melilla.—La señora viuda de Bas, madre de los dos capitanes de artillería del mismo apellido, muertos uno en la posición de Igueriben y otro en la de Annual, ha recibido una carta de un jefe de Artillería que está prisionero en Axdirt, en la que la da cuenta de la forma en que murió su hijo en la posición de Annual.

El capitán Bas se hizo cargo del mando de la guarnición cuando ya habían muerto todos sus jefes superiores y permaneció en su puesto hasta que un balazo le atravesó la cabeza.

JEFE QUE REGRESA

Melilla.— Ha regresado completamente restablecido de la herida que sufrió en el pecho, en el combate librado cerca de Igueriben, el comandante de Regulares de Melilla, don Francisco Romero.

EL CADAVER DEL TENIENTE CALDERON

Melilla.—Cerca de la posición de Bu-Arem ha sido hallado el cadáver del teniente de caballería señor Calderón, que pudo ser identificado por las iniciales de su ropa interior y por otros indicios.

Varios soldados de zapadores que encontraron el cadáver, construyeron un ataud para recoger sus restos.

El padre del teniente Calderón, que vino á Melilla para recoger noticias de su hijo, tuvo que regresar á la Península la semana pasada sin poder comprobar si había muerto.

UN AVION AVERIADO

Melilla.—Al aterrizar ayer tarde cerca del campo hípico el avión regalado por Zaragoza y tripulado por el capitán Aedo, sufrió ligeras averías.

El piloto quedó ileso.

TENIENTE HERIDO

Melilla.—Ha sido trasladado á esta plaza el teniente del batallón de San Marcial, señor Tardien, que, examinando en su domicilio una pistola, se le disparó, hiriéndole en el vientre.

ACCIDENTE DE AVIACION

Melilla.—En el aerodromo de Nador, al aterrizar el aeroplano "General Ampudia", tripulado por el capitán señor Acebo, como piloto, y teniente Ruenos, como observador, capotó, dando la vuelta de campana.

El aparato resultó con desperfectos de consideración y los dos tripulantes sufrieron contusiones de poca importancia.

ZELUAN ESTA HIGIENIZADO

Melilla.—Han terminado los trabajos de higienización del poblado de Zeluán, que ha quedado completamente limpio y en buenas condiciones de habitabilidad.

LA DESPEDIDA DEL TENIENTE CORONEL VITRIAN A SU BATALLON

Este sentidísimo documento dice así:

"Como resultado del reconocimiento sufrido el día 11 ante el Tribunal médico, se ha elevado al ministerio de la Guerra la correspondiente propuesta de inutilidad. Mis padecimientos durante estos últimos meses me han puesto en condiciones de incapacidad tal para el mando, que en momentos difíciles podían originar un contratiempo, y esta consideración, que repetidamente me ha sido expuesta por el médico del batallón, hizo que al fin acudiera á ser reconocido.

Teniendo todo mi cariño puesto en vosotros, pues no en vano se está muchos años en el Cuerpo, y conocedor del afecto de todos hacia mis oficiales y tropa, es fácil que os imaginéis la aflicción con que me despido.

Secundario me es en estos momentos ver destruidas todas mis ilusiones en la carrera; lo que produce mi mayor dolor, mi desesperación, es verme privado de compartir con vosotros las penalidades y glorias de la campaña, teniendo que renunciar á ser yo quien os reintegre á Bilbao, mi mayor alegría, ya que tan cariñosamente nos despidieron y con tanta ansia nos contemplan; pero, por desgracia, mi falta de salud de todo me priva.

¡Qué momento más cruel el de mi separación de vosotros el día 13! ¡Qué sufrimiento el no poder seguiros! ¡Qué horrible!

El único consuelo que hallaba era la convicción de conservar vuestro cariño, y que también lo lamentábais.

Excederos siempre en el cumplimiento del deber; marchar siempre adelante sin vacilaciones, que éstas son fatales y en momentos críticos pensad que el pueblo español confía en su Ejército, en el castigo á la traición, y Bilbao, como parte de él, en su regimiento.

Mientras estéis en campaña, mi pensamiento estará siempre con vosotros, y á todos os desea días de gloria vuestro teniente coronel.— Vitrián."

LOS MOROS MONTAN CAÑONES FRENTE A ALHUCEMAS

Melilla.—Por referencias que se estiman de buen origen, se sabe que los moros de Alhucemas han montado cuatro cañones con los que han hecho varios disparos, sin que los proyectiles hayan llegado al Peñón.

De Melilla

Información directa de nuestro redactor don José Segura.

¿Qué decidirán las Cortes?--Las listas más detalladas.

ESPAÑA Y MARRUECOS

Tanto el elemento militar, que es la inmensa mayoría, como el civil, que hoy se encuentra en Melilla, están pendientes de la próxima apertura de las Cortes.

Se espera con verdadera ansiedad los debates que en el Parlamento se desarrollen acercan de la campaña y muy especialmente sobre el problema marroquí.

Varios diputados á Cortes han venido á Africa á estudiar el problema, á ver de cerca las operaciones emprendidas para vengar la traición de julio; pero los que más de cerca han podido apreciar esta lucha desigual entre un ejército organizado —hasta cierto punto—y unos grupos de indígenas salvajes; los que con más abundancia de datos han podido conocer el pensamiento unánime que en esta ciudad, puerta del Riff, domina por completo en todos los elementos, son, por sus largas permanencias aquí, los señores Prieto (don Indalecio) y Ortega y Gasset. En ellos se confía, como se confía también en la mayoría de los diputados y senadores que tienen en este ejército á sus hijos, como soldados de cuota, quienes habrán hecho llegar hasta ellos, en sus cartas, lo que pasa en los campamentos, el trato que se da al soldado, la forma en que se lleva la campaña, todos esos elementos de juicio necesarios para darse una idea de lo que aquí ocurre y que lo llegará á saber España si la censura no alcanza también á las sesiones de Cortes.

Nosotros podemos asegurar que hoy por hoy, lo mismo militares que paisanos, no ven la razón de que España esté en Marruecos.

Solamente puede justificarse con altas consideraciones internacionales. ¿Pero no pueden ser también éstas discutidas?

No hay un solo español que habiendo visto ó habiendo sabido por la prensa los horrores cometidos por los moros de las cabilas cercanas á Melilla con los españoles en la sublevación de julio, no clame venganza, no exija un castigo duro y ejemplar para los traidores.

¿Se ha realizado este objetivo? Es decir: ¿España ha quedado vengada?

Lo cierto es que la obra de pacificación que en 1909 y en 1912 costó á España tantos hombres, llegando hasta el Ker, se desmoronó en unas horas en el mes de julio de 1921, quedando en el campo desde el mismo río Ker, pasando por Monte Arruit, Sidi Dris, Zeluán y Nador, más de once mil cadáveres de españoles y que para vengarles y reconquistar las posiciones perdidas van aumentándose á esas víctimas unos miles de soldados más.

Se ha matado á muchos moros, es cierto, ¿pero supera su número al total nuestro? Seguramente, no; porque el moro rara vez llega al combate en grandes núcleos. Su táctica es la emboscada, aprovechando todos sus tiros, para decir "estar amigos" cuando se ven perdidos, cuando comprenden que son ya impotentes para medir sus fuerzas con las tropas españolas.

Conocen, claro está, el terreno; luchan por su independencia; son guerreros de raza, astutos y traidores. No hacen fuego más que á sabiendas de hacer una baja. Se lanzan en grandes masas cuando tienen la seguridad de encontrarse con fuerzas inferiores, para dar entonces satisfacción á su odio reconcentrado, á su odio de raza, cometiendo toda clase de salvajadas, de enormidades, con los infelices españoles que caen en sus manos.

Y para contener, para aquietar al moro, es preciso que las cabilas se den cuenta de toda la superioridad que España tiene, sosteniendo aquí, solamente en esta zona de Melilla, cerca de cien mil hombres, que cuestan al Estado español, en las malas condiciones en que están, tres millones y medio de pesetas diarios.

Y se preguntan lo mismo paisanos que militares: ¿Está justificado este sacrificio económico de una nación, para conservar un terreno montañoso, improductivo por la falta de agua, nada á propósito para la industria? ¿Qué beneficios, qué compensación puede reportarnos? Nada. Solamente se nos pone en frente los tratados, la cuestión internacional.

Los mismos comerciantes españoles aquí establecidos, y he oído á varios, son de opinión de abandonar esto, cuya vida no puede ser más ficticia, porque Melilla, que hoy rebosa de gente, por su situación, por su puerto abierto al Levante, será una ciudad muerta en cuanto se abra al mundo civilizado Alhucemas, que reune muchas mejores condiciones para el desarrollo de la agricultura y de la industria.

Pero aun con el dominio de esa región difícilmente podrían ser compensados los enormes gastos que España habría de hacer para mantenerla sometida.

Y piensan todos los españoles que por aquí han pasado, salvando todas las consideraciones de orden internacional, en la España tan grande, tan próspera, tan fuerte que podría hacerse si en ella se gastasen los miles de millones que aquí se dejan y se pusiera en condiciones de trabajar con beneficios prácticos, á los cientos de miles de compatriotas que encuentran la muerte en estas inhospitalarias regiones africanas.

Las Cortes hablarán. ¡Quiera Dios que de sus deliberaciones salga algo práctico que haga cambiar la orientación de España en un sentido progresivo y de engrandecimiento para el país!

EL CAMPAMENTO DE VALENCIA : : : : : : :

Acompañando á Leonardo Corcho y Miguel Pérez de la Torre, estuve hoy por la mañana en el campamento de Valencia, en Nador.

Nos encontramos vacías las tiendas de campaña y al cuidado del campamento á algunos muchachos.

El batallón había salido camino del Gurugú, para dejar en una de aquellas colinas á la primera compañía, de guarnición en un blocau, al mando del capitán señor González Unsaluz y del teniente don Natalio González Amor y de los del cuadro eventual que sustituyeron á los dos heridos Cordón y Juste.

Recorrimos el poblado de Nador y nuevamente pudimos apreciar toda la importancia de la devastación realizada por los rebeldes en los días que esta población estuvo en su poder.

El batallón regresará á su campamento al anochecer y es casi seguro quede encargado ya de la vigilancia del Gurugú, donde ahora, que dominamos hasta Zeluán y Segangan, no hay temor de que ocurra novedad.

Las bajas que Valencia viene teniendo estos días son exclusivamente de enfermos. Ligeras indisposiciones que producen el agua y los "mosquitos" y que, por el momento, carecen de importancia.

Al campamento llegaron hoy, cuando el batallón se encontraba en su paseo de reconocimiento, cuarenta y seis soldados, que, procedentes de Santander, habían llegado á las órdenes del alférez señor González, que pertenecen á la quinta del 19 y que quedaron en Santander al salir el batallón para Africa, por ser los más viejos en el regimiento, y que hoy vienen á cubrir bajas.

DE REGRESO

El teniente coronel de Valencia señor López Marín, que ha venido á Melilla con objeto de sustituir al señor Ordóñez en el segundo batallón, en vista de que este señor está dispuesto á permanecer en su puesto, como dije ayer, regresa á la Península.

También regresa el alférez señor González, que trajo á los soldados que vinieron á cubrir bajas.

LOS SOLDADOS DE VALENCIA : : : : : : :

Aunque sea repitiéndola una vez más, vamos á dar á conocer la lista de muertos y desaparecidos y de todo el movimiento que hubo en los hospitales de Melilla, de soldados del batallón de Valencia, desde que éste llegó á tomar parte en las operaciones.

En algunas listas se repiten nombres, pero con ello se verá los traslados que han tenido, hasta llegar á los que en estos hospitales continúan todavía:

Fallecidos. Día 29 de septiembre.—Remigio Gancedo, de la primera; Luis Santos, de la primera; Florencio Arce, de la segundo; Manuel López, de la tercera; Emilio Fernández, de la tercera; Angel Martínez, de la tercera; Julián Pérez, de la tercera; David Criado, de la primera, y Modesto González, de la primera.

Día 30.—Jesús Lastra, de la segunda.

Día 1.º de octubre.—José Gutiérrez Gutiérrez, de la segunda; Alfredo Sisniega, de la segunda; Gregorio Gorge, de la segunda; José Güemes (cabo), de la cuarta.

Día 2.—Lorenzo Aguado, de la segunda.

Día 4.—Constantino Alonso (sargento), de la tercera, y Sotero de Cos Fernández, de la primera.

Día 5.—Juan de la Puente, de la cuarta.

Día 8.—Valeriano Martín, de la cuarta.

Los desaparecidos de la primera compañía en el combate de Tizza, y de quienes nada ha vuelto á saberse, pudiéndoseles considerar como muertos, son: Bernabé Miguel y José Navarro, cabos; soldados Valentín Montes, Jacinto Ramos, Juan Varillas, Juan Muñoz, Lorenzo Segovia, Lorenzo Sáez, Manuel Estrada, Angel Cobo y Cobo, José Fernández Rodríguez, Venancio Cos Capdevila, Antonio Gutiérrez Archaga, Augusto Martínez Gómez y Podro Galdos.

En los hospitales ingresaron los soldados siguientes: heridos ó enfermos:

En el Docker: Severiano Setién, de la primera; Arsenio Pérez, de la cuarta; Luis Ibáñez, de la primera; Leopoldo Santamartina, de la segunda; Manuel Lavín, de la primera; Juan José Sáez, de la cuarta; Juan Sánchez Terán, de la cuarta; Pedro Vallés, de la primera; Pedro Sánchez Vega, de la primera; Vicente García, de la segunda; Victorio Ballesteros, de la segunda; Santiago Martínez, de la primera; Romualdo Fernández Ruiz, de la cuarta; Eusebio Amador, de la segunda; Esteban Rodríguez, de la tercera; Manuel Díaz Fernández, de la primera; Juan Pérez, de la primera; Florián Castaño, de la tercera; Luis Expósito, de la cuarta; Angel Maeda, de la segunda; Alfonso Marcial Morejón, de la segunda; Juan Antonio Aparicio, de la primera; Alberto Gutiérrez Sánchez, de ametralladoras; José García y García, tren regimental; Miguel Martínez, de la tercera; Pablo García, de la primera; Rufino Decimavilla, de la primera; Mariano Sánchez, de la segunda.

Los sargentos Pedro Barranco y Rufino Borrego.

El soldado Marcelino Hernández fué alta el día 11.

Grupo Escolar: Ricardo Arroyo, de la primera; Laureano Llata, de la primera; Julio Arce Alonso, de la tercera; Andrés Alonso, de la cuarta; Sergio Fidalgo, de la tercera; Francisco García, de la tercera; Manuel Castellanos, de la tercera; Joaquín Palacios; de la tercera; Joaquín Hernández, de la tercera; Pedro Gutiérrez, de la primera; Manuel Hernández, de la segunda; Pedro Reguera, de la segunda; Juan Vela Rico, de ametralladoras.

Cruz Roja: José Yuste y Cipriano Rodríguez.

Hospital Central: Adrián Martín, Juan Sierra y Juan López Salvador.

Santiago: Benito Amaro y Juan Pacheco López.

Hospital de Africa: Enfermos, Ramón Laguillo, José Sánchez García, Joaquín Moreno, Juan José Paysan, Juan Vicente, Juan Cruz y Agustín Andrés.

Alfonso XIII: enfermos, Ramón Alonso, Justo Menéndez, Isidoro Benito, Luciano Ruiz, Andrés Castillo, Juan Gago, Julio Gacituaga, José María Cuevas, Julio Ramos Jorge, Plácido Sancho, Agustín Vaqué, Joaquín Montes, Manuel Díaz, José Fernández, Pedro Yeigar, Cipriano Rodríguez, Manuel Justo y herido José García y García.

En Chafarinas se encuentran enfermos: Ramón Alonso, Sisto Menéndez, Isidro Benito, Laureano Ruiz, Andrés Castillo, Juan Gago, Julio Gacituaga, José María Anievas, Ramón Laguillo, Julio Ramón Jorge, José Sánchez García, Joaquín Moreno, Juan José Paysan, Juan Vicente, Juan Cruz.

Los evacuados á hospitales de la Península fueron hasta el día 12: Pedro Barranco, Severino Setién, Pedro Valles, Juan Pérez Valles, Manuel Díaz, Julio Arce, Laureano Llata, Arsenio Pérez, Leopoldo Santamartina, Alfredo Díaz, Angel Maeda, Honorio Vázquez, Mariano Sánchez, Esteban Rodríguez, Florián Castaño, Luis Expósito, Ricardo Arroyo, Francisco García, Joaquín Palacios, Alberto Gutiérrez Sánchez, Romualdo Fernández, Luis Ibáñez, Vicente García, Manuel Castellanos, Alberto García Lago, Juan Pila, Manuel Hernández, Pedro Pesquera, Andrés Alonso Aguilera, Benito Amara y Jesús Pacheco López.

El domingo fueron evacuados para Málaga el cabo de la primera Pablo García y el soldado del botiquín Pedro Gutiérrez.

Continúan en los hospitales de Melilla:

En Alfonso XIII, Marcial Monjón, cabo, y José García García, heridos; Plácido Sancho, Agustín Vaqué, Juan Montes, Manuel Díaz, José Fernández y Pedro Jeigar, heridos.

En el Docker: Miguel Martínez, Eusebio Amador, Angel Ruiz y Ruiz, Pedro Sánchez, Manuel Lavín, heridos.

Cruz Roja: Cipriano Rodríguez, herido.

Santiago: Agustín Andrés, Juan de la Cruz Montero, Isidro Blasco y Agustín Rivero, enfermos.

Hospital Central: Adrián Martín, Juan Sierra y Juan López Salvador, enfermos.

LAS CABILAS SE SOMETEN : : : : : : : :

Han comenzado á someterse las cabilas, aceptando todas las condiciones que se les impone: entrega de fusiles, rehenes y promesa de ir desarmados, en primera línea, en los avances.

En el campamento del zoco el Had de Beni Sicar, y ante numerosos indígenas de las distintas fracciones, se dió ayer lectura al dahir jalifiano, con la sanción del alto comisario, nombrando caid de dicha cabila al prestigioso y leal Abd-el-Kader.

Después de la lectura del documento, extendido con arreglo á las normas del protectorado que ha comenzado á implantarse, Abd-el-Kader dirigió la palabra á los indígenas allí reunidos, exhortándoles á proseguir fieles á su promesa. Díjoles que la nación protectora sólo ha pretendido en todo momento derramar sobre los indígenas los beneficios de la civilización y el progreso. Por ello será inexorable con los autores de los bárbaros crímenes cometidos en distintos lugares de la zona.

Terminó emplazando á los que aún continúan en el campo enemigo, para que acaten su autoridad y acepten las sanciones á que por sus errores se han hecho acreedores.

Los indígenas asistentes á la lectura del dahir se retiraron, después de reiterar su adhesión al nuevo caid de Beni Sicar.

El perdón se extiende, la política de contemplaciones vuelve. ¿Y el castigo? Veremos cómo se realiza.

JOSE SEGURA

Melilla, martes, 18-X-1921.

Véase en cuarta plana la lista completa de la - - Lotería Nacional. -

Carlos M.c Conachy
DENTISTA
Calle de Castelar, 4
Reanuda su consulta.

Doctor J. Muriedas
Consulta, de 9 á 12 y de 2 á 3.—Visita á domicilio.—Daoiz y Velarde, 1, segundo
Especialista en garganta, nariz y oídos

CONSULTORIO DE NIÑOS DE PECHO
y enfermedades de la infancia por el médico director de la Gota de Leche
P. Pereda y Elordi
BURGOS, 7. — — — — de 12 á 2

M.E.C.D. 2017

Oficina de información.

UN TELEGRAMA DEL MINISTRO DE LA GUERRA.

"Presidente Junta Patriótica.

Acabo recibir Comisión esa capital. Me ha hablado de cuantos obsequios en honor soldados regimientos Valencia y Andalucía hace Santander y les he hecho presente con cuanto gusto ayudaré sus gestiones para salud y bienestar soldados, merecedores por su patriotismo y desinterés de todo apoyo y estímulo. Le saludo.—LA CIERVA."

LOS MONTAÑESES EN MEJICO.

Por el alcalde, señor Pereda Palacio, como presidente de la Junta Patriótica, se ha recibido noticias del Centro Español de Méjico, en las que se manifiesta que, atendiendo los montañeses en aquella República á la excitación cablegráfica que se les hizo, habían nombrado una Comisión para arbitrar fondos con destino á la suscripción iniciada en Santander, reuniéndose entre los presentes una suma que excedía ya de 30.000 pesetas, esperando que toda la Colonia Montañesa se sume á esta suscripción.

UNA COMISION DE REINOSA

En el correo de ayer llegaron, procedentes de Reinosa, don Domingo Ortega, párroco arcipreste; don Mateo Rubio, presidente de la Sociedad "La Tierruca"; don Isidoro Palacio, concejal, en representación del Ayuntamiento, y don José María Macho, distinguido veraneante y entusiasta montañés

Dicha Comisión, que había anunciado su viaje por telegrama, fué recibida en la estación por don Luis Ruiz, en representación del alcalde, y por los señores don Jesús Mata y don José Presmanes.

Desde la estación se trasladó dicha Comisión al Círculo Mercantil, á donde acudió á saludarla el alcalde, señor Pereda Palacio.

Los comisionados hicieron patente el deseo de Reinosa de que sean hospitalizados en la villa campurriana los heridos y convalecientes que se les designe, pues mantienen su ofrecimiento de un hospital para 25 camas.

Con igual objeto visitaron al gobernador militar, señor Castell, quienes les felicitó por la prueba de patriotismo de que daban muestras con su ofrecimiento desinteresado.

ENVIO DE DINERO

Ayer fueron giradas por la Sucursal del Banco de España 3.398 pesetas, que con destino á los soldados montañeses envían sus familias por conducto de la Oficina de Información.

LISTA DE DONATIVOS

Suma anterior, 97.147'21 pesetas.

Comisión de Peñaherbosa, Molnedo, Teruán, Libertad y Canalejas, 259; escuela de niños de Suesa, 5; Ayuntamiento de Capuérniga, 125; Ayuntamiento de Valdáliga, 50; recaudación en los pueblos de Corvera, Ontaneda y Castillo Pedroso, 218'75.

Total, 97.804'96 pesetas.

* * *

FIESTA BENEFICA EN PEÑA CASTILLO.—Hoy, sábado, á las ocho y media de la noche, tendrá lugar en Peña Castillo la segunda de las funciones que, organizadas por "Peña Castillo Ciclo Sport", se celebran para recaudar dinero destinado á los hijos de dicho pueblo que luchan en África.

Se pondrán en escena las obras "Una limosna por Dios" y "Parada y fonda", y como remate de fiesta, un animado baile.

Dicha fiesta tendrá lugar en el local del Centro Obrero (1.° de mayo), y promete estar muy concurrida.

Saturnino Regato

Especialista en enfermedades de la piel y vías urinarias. Inyecciones intravenosas del 606 y del 914 (Neosalvarsán), último invento de Ehrlich.

Consulta todos los días laborables, de once y media á una.

ALAMEDA PRIMERA, 10 Y 12.

Postales de la guerra

¿QUIEN QUIERE HACERSE RICO?—De Marcial Buj, el admirado cronista aragonés:

"Poner los pies en Melilla, en esta plaza de promisión mercantil, y comenzar á obtener pingües ganancias, es todo uno.

No es posible que haya pueblo en el mundo en donde los negocios comerciales se desarrollen con mayor rapidez y remuneración.

El comerciante melillense tiene las manos libres para meter en los cajones de sus mostradores el 80 por 100 del dinero que percibe el numeroso ejército aquí destinado, con un beneficio irritante y en forma que no puede ser más escandalosa.

Bajos los alquileres de locales, libres de todo impuesto municipal, sin aduanas, ni contribuciones de ningún género, adquiere este comerciante los artículos á menos de la mitad que en la Península y los vende mucho más caros. ¡Y cómo los vende!

En todo momento pueden verse las tiendas congestionadas de un público que se atropella, que va deprisa, que no regatea, que compra, paga y se marcha, para volver muy pronto á otro comercio en demanda del mismo artículo, pues el adquirido le resultó una indecente ficción.

—Ese que pasa por la acera de enfrente llegó á Melilla hace ocho años.

Traería sus buenos 30 ó 40 duros.

Montó un pequeño tenderete cerca del muelle, con tablas y lonas, y ahora es dueño de ese palacio, en cuya planta baja tiene establecido el comercio más importante. Apalea el oro.

—Mira, otro millonario, abastecedor del Ejército. Todavía es joven. Comenzó de limpiabotas y está casado con una hebrea.

Y así, en derredor de 100.000 hombres que vinieron á dar su vida por la Patria, merodean unos cientos de negociantes que amasan rápidas fortunas con sangre española.

El comercio y los negocios de la plaza y del campo hállanse en manos de moros, hebreos y españoles y sería muy difícil averiguar cuál es la Patria que lleva á sus espíritus sentimientos de nacionalidad."

¡VA EN SEGUIDA!—Escena melillense pintada por el mismo escritor:

"Lo más desesperante de Melilla son los servicios públicos de consumación.

El que logra ser servido en cafés, hoteles y restaurants, puede, sin duda alguna, dedicarse á pescar con caña en río seco.

—¡Camarero! Café.

—En seguida.

La amplia acera semeja un reptil monstruo que se va enroscando á las más atrevidas murmuraciones.

La murmuración es tan necesaria en este pueblo, que sin ella aquí no se podría vivir.

Se murmura con la misma naturalidad con que se come ó se duerme.

El espíritu no interviene; no puede intervenir en la murmuración.

No hay espíritu.

—Pero ¡camarero! ¿Quiere usted traerme el café?

—En seguida.

Alegran la calle muchachas graciosas y bellas, de prematuro y excesivo desarrollo

Hay en ellas desenvoltura y un encantador desenfado

El chicoleo es sencillamente atrevido y las muchachas ponen en posición sus ojos de fuego y disparan proyectiles de treinta y medio.

La golfería hebrea charola las botas por 20 céntimos y ofrece periódicos á diez.

—Mire usted, camarero: O me da café ó me marcho.

—En seguida.

Desfilan incesantemente borriquillos enanos cargados con el peso de su dueño judío.

Un moro sucio, más negro que la traición cobrada, me ofrece por cinco pesetas una libra de tabaco "Gener", procedente del saqueo de Nador.

La calle está imponente, invadida por militares de todas las armas y graduaciones.

Suena el timbre del "Reina Victoria", anunciando la proyección de una sensacional película.

Pasa Berenguer y todo el mundo se levanta y saluda.

A continuación pasa Cabanellas y nadie se entera. Cosas de la vida.

He perdido dos horas esperando una taza de negruzco líquido, nocivo y mal oliente.

Cuando me levanto llega el servicio.

—Qué, ¿no lo va á tomar?—me pregunta el camarero.

Yo le contesto:

—¡En seguida!"

TEATRO PEREDA

EMPRESA FRAGA

Hoy, sábado, 22 de de octubre 1921

A las seis y media y á las diez:

LA SERPIENTE

Se proyectará, como fin de fiesta y completando el programa de la Compañía Melia-Cibrián, la hermosísima película impresionada en Santander y lanzada por **Atlantida Film** (sucesora de CANTABRIA CINES), en la que se reproducen los encantadores paisajes de las playas y de la bahía de Santander, y por la que desfilan personas conocidas

CUIDADO CON LOS LADRONES

Se despachan localidades en Contaduría.

Notas locales.

EL DIA

El de ayer fué dedicado por completo á comentar las declaraciones hechas en el Congreso por algunos diputados, al tratar de la actuación de algunos elementos del Ejército, en Marruecos.

Las informaciones publicadas por la prensa fueron leidas con avidez por el público y comentadas en todos los tonos, causando penosísima impresión.

Fué el tema obligado; hablándose de la apertura del Parlamento en todas partes, y de las gravísimas acusaciones lanzadas por el representante reformista señor Solano.

En el tiempo no hubo ninguna modificación.

En pleno otoño, cuando parecería lo más natural del mundo salir á la calle con el cuello del gabán levantado, sigue reinando el "pajilla", porque el calor aprieta lo mismo que en la estación de baños.

De otros asuntos, nada de nada.

LAS SUBSISTENCIAS

Continúa el alza en el precio de las subsistencias.

Las manifestaciones hechas por el gobernador civil, prometiendo emprender una campaña en favor del abaratamiento de todos los artículos de primera necesidad, han sido muy bien acogidas por el vecindario, lamentándose sólo que esta labor que promete el conde de Gabarda, se retrase con motivo de otros conflictos.

Llegan á nosotros justificadas quejas, poniendo de relieve el excesivo precio de algunos artículos cuya subida no tiene justificación.

El gobernador civil puede desde luego contar con que el apoyo de la prensa no ha de faltarle en esta campaña que ofrece emprender en unión de la Alcaldía y en beneficio del vecindario, harto resignado y paciente.

UNA REUNION

Para hoy han sido convocados en el Gobierno civil conocidos elementos de la Patronal.

La reunión será presidida por el conde de Gabarda, y se celebrará por la tarde, tratándose en ella de asuntos que afectan muy directamente á la normalidad del trabajo en la población.

LAS CAMARAS MINERAS

En el "Boletín Oficial" de la provincia, de ayer, se publican las instrucciones para la constitución de las Cámaras mineras en aquellas provincias que, como la de Santander, tienen esta importante industria.

DICE EL GOBERNADOR

El gobernador civil dijo anoche á los periodistas que había recibido un oficio de la Guardia civil del puesto de Vega de Liébana en el que le daban cuenta de una desgracia ocurrida en el monte del Estado "La Porquera", del pueblo de Barago.

El labrador, vecino del mismo, Fernando Alonso, de 52 años, que estaba en un roble sacudiendo la hoja para aprovecharla para cama del ganado, tuvo la desgracia de caerse, resultando muerto.

Acerca de los pleitos sociales, dijo que hoy se reunirán los peones en asamblea, para que la Comisión dé cuenta á sus compañeros de las bases de arreglo acordadas con los ptronos, y que de las gestiones de arreglo de los demás ramos en huelga, esperaba también que no tardarían en llegar á un arreglo.

LA UNIFICACION DE LOS TRANVIAS

Según informes de personas que estimamos absolutamente fidedignas, en el día de ayer, ante el notario don Eduardo Casuso, peraba también que no tardarían en llegar pertenecientes á la Red Santanderina de Tranvías á favor de la Empresa Tranvía de Miranda.

Este hecho devuelve á una Sociedad constituida por convecinos y por capital montañés, un negocio de vital interés para la ciudad, que en virtud de equivocadas combinaciones financieras, había pasado á manos de personas ajenas á los intereses generales de la población, y que, por lo tanto, á pesar de tener la mejor voluntad para el desarrollo del negocio, tenían necesariamente que carecer de aquel interés con que han de mirarle los de casa.

GRAN CASINO DEL SARDINERO Hoy sábado, 22 de octubre

A LAS CINCO Y MEDIA DE LA TARDE

THE DANSANT — CONCIERTO POR LA ORQUESTA

Cinematógrafo **CAMBIO DE SUERTE**

Comedia en cuatro partes

Varietés.—Debut de La princesa Balnka, con sus senegalesas (danzarinas)

Un filtro para el soldado

Han obtenido en Santander una excelente acogida los utilísimos filtros "La Victoria", filtros de campaña, de bolsillo, que con facilidad se manejan y cuyo pequeño tamaño permite que quien los use los lleve consigo como si fuese una pitillera. Consta este sencillo aparato esterilizador, que convierte en agua limpísima y perfectamente potable la más sucia, la más impura, la más llena de materias peligrosas para la salud, del filtro propiamente dicho y de un largo tubo flexible de goma con su boquilla, por la que sale rápidamente el agua limpia.

En campaña, cuando se va de caza, de excursión, de viaje, se puede utilizar este filtro directamente, metiéndole en el agua de cualquier arroyo ó pozo ó charco y bebiendo por la boquilla del tubo de goma.

Después de haber visto funcionar, en nuestra redacción, este utilísimo filtro, creemos que es uno de los mejores regalos que se les puede enviar á nuestros soldados del Ejército de Africa. Usándole se evitarán algunas enfermedades. Y le deben utilizar los soldados para el agua que les llevan en los convoyes.

En una tienda de la calle de San Francisco, en cuyo escaparate se ve cómo purifican el agua, se exhiben estos filtros, que son un invento de los más humanitarios.

Los deportes.

EN EL ASTILLERO

Mañana, domingo, se celebrará, á las tres y media de la tarde, en los campos de sport del pintoresco y vecino pueblo del Astillero, un partido amistoso entre una selección vizcaína y otra formada por "veteranos" de dicho pueblo.

Se sabe que los vizcaínos vienen con ganas de dejar bien puesto el nombre de su tierra; pero como los "chicos" astillerenses no han de ser menos, esto dará lugar á que resulte un partido emocionante.

EN TORRELAVEGA

El próximo domingo, é invitados nuevamente por la Gimnástica de Torrelavega, se trasladará á dicha ciudad el equipo de la Unión Montañesa.

A presenciar el partido acudirán numerosos aficionados.

RETOS

La Clave acepta el reto lanzado por el Radium para la fecha señalada, suplicándoles estén á la hora en el campo.

—El Automóvil F. C. acepta el reto lanzado por el España B. P. de Maliaño para jugar un partido amistoso el próximo domingo, á las tres de la tarde, en los campos del Astillero.

—El Portugalete F. C. acepta el reto lanzado por el Novelty F. C. para jugar mañana, domingo, en los mismos campos y á la misma hora.

—Mañana, domingo, á las tres y media, jugarán en los campos de los Arenales el Recreativo y la Unión Montañesa (infantil).

—

Se convoca á junta general á todos los socios de "Peñacastillo Ciclo Sport" para mañana, domingo, á las diez de la mañana, en el establecimiento de don Pedro Terán y Compañía.

Se ruega la más puntual asistencia, por tratarse asuntos de interés.

SALA NARBON

Estreno de la preciosa serie

Las siete perlas

EN 15 EPISODIOS

Protagonistas:

MOLLIE KING y CREIGTON HALE

PRÓXIMO LUNES

MARRUECOS

SUPLEMENTO NÚMERO 4

MARITIMAS

EL "VICTORIA"

Para el jueves próximo tiene anunciada su salida de la Habana para nuestro puerto, con pasaje de todas clases, el trasatlántico de la Mala Real Inglesa "Victoria".

Aquí recogerá también pasaje para La Pallice y Liverpool.

FLETAMENTOS

Los últimos fletamentos de carbón inglés á nuestro puerto se han pagado, desde Cardiff, uno de 2.000 toneladas, á 10/6, y desde Newport, uno de 1.900, á 10/3.

Un cargamento de 2.200 toneladas para Rotterdam, se ha pagado á 8.

NUEVO BUQUE

La Trasatlántica Francesa pondrá al servicio de la línea de Cuba el nuevo trasatlántico "De La Salle", construído especialmente para el transporte de emigrantes.

El "De La Salle" tiene literas para 1.198 pasajeros de tercera clase ordinaria y está dotado de todos los elementos más modernos de la ingeniería naval.

La velocidad de marcha del nuevo buque es de 14 millas por hora.

BARCOS QUE SE ESPERAN

Son esperados en este puerto los vapores alemanes "Ariadne" y "Spica", de Hamburgo, y el español "C. Sorni", de puertos ingleses, los tres con carga general para la industria.

DE PESCA

Una riqueza de sardina se está pescando estos días en nuestras costas.

Ayer, la mayor parte de las embarcaciones que hacen la costera regresaron con abundante pescado de esta clase, ofreciendo un espectáculo interesante la descarga de la pesca.

Se vendió el millar de sardina de las primeras embarcaciones que arribaron á sesenta y más pesetas.

Hubo barco que regresó de la mar con más de veinte millares, y muchos con catorce y dieciséis.

EL PUERTO

Barcos entrados:

"Iberia", de Rotterdam, con ganado.

"Niobe", de Bremen, con carga general.

"Carlos Candeira", de Bilbao, en lastre.

Despachados:

"Rigel" y "Gijonés", con mineral, para Glasgow y Rotterdam respectivamente.

"Cillero", para Ribadeo, con ladrillo.

"Carlos Candeira", para Vigo, con madera.

"Cabo Cullera", para Ferrol, con carga general.

MAREAS

Pleamares, á las 6'31 y 6'56.

Bajamares, á las 0'30 y 0'55.

SITUACION DE LOS BARCOS DE ESTA MATRICULA

Vapores de Angel F. Pérez.—"Carolina E. de Pérez", "Emilia S. de Pérez" y "Alfonso Pérez", en Santander.

Vapores de Victoriano L. Dóriga.—"Mechelin", en Santander"; "Marianela", en viaje á Bilbao.

Vapores de Luis Liaño y Compañía.—"Luisa", en Santander; "Alfredo", en viaje á Pinatar; "María Elena", en Bilbao; "María Mercedes", en Castro Urdiales; "Juan Antonio", en viaje á Avilés.

Compañía Santanderina de Navegación.—"Peña Rocías", en Santander, amarrado.

TEATROS Y SALONES

Teatro Pereda.

"LA SERPIENTE"

No puede juzgarse á un autor por una sola de sus obras, y menos aún cuando sólo se conoce fragmentariamente el medio en que se ha moldeado su personalidad literaria. Del teatro argentino se sabe todavía muy poco en España. Es aún muy joven, carece de tradición, tiene turbulencias de conquistador y le caracteriza ese espíritu iconoclasta y demoledor de todos los que por haber llegado un poco tarde á la vida quieren abrirse paso á codazos para apartar á los que le estorban.

Nos recuerda un poco el espíritu revolucionario y demoledor de aquella juventud del 98, que se decía internacionalista y anárquica cuando el desastre colonial, y ha acabado en conservadora y patriotera.

El exotismo caótico de los autores argentinos, su fingido desdén por el patrón español contemporáneo, se convertirá muy pronto en un acatamiento fervoroso al espíritu, las normas y aún el estilo hispano.

Y es que son mucho, muchísimo más españoles de lo que ellos creen. Con nuestra sangre, han heredado todos los vicios y todas las virtudes de nuestra raza.

Alegrémonos, porque ellos son el porvenir, y andando el tiempo el prestigio glorioso del teatro español tendrá en ellos los más firmes mantenedores.

No importa mucho que la producción escénica de Armando Moock sea endeble desde el punto de vista teatral y deficientísima literariamente.

Tiene ese autor aptitudes de comediógrafo, y cuando no escriba con el prejuicio de una tesis, hará obras estimables.

Está visiblemente influenciado por aquella literatura puerilmente revolucionaria de los buenos tiempos de Dicenta, cuando el autor de "Juan José" esgrimía su pluma contra las conveniencias sociales en el orden amoroso.

Tiene la obsesión del influjo infernal de la mujer sobre los hombres de talento, y ha escrito una obra absolutamente falsa.

En el fondo, es un gran reaccionario. Su concepto de la mujer no difiere en nada del de los musulmanes: la cree mezcla de placer y de veneno mortal, ser intelectualmente inferior y origen de todos los males.

Es una ideología atrasada de muchos siglos.

La interpretación fué excelente. La señora Meliá, Julia Medina, Guillermina Soto, y sobre todo el señor Cebrián, obtuvieron muchos aplausos.

La presentación escénica, insuperable.

GACETILLAS

Casino del Sardinero.

VARIETES

La noticia de que la inauguración de la temporada otoñal de varietés en el Gran Casino se celebrará esta tarde con la nueva presentación de las simpáticas "Princesas senegalesas", ha sido acogida con el mayor gusto por los concurrentes habituales al elegante centro, que recuerdan el éxito franco de las originales danzarinas la primavera pasada.

Dadas las dificultades que ofrece organizar una temporada de varietés en un centro por donde han pasado las más notables figuras del couplé y de la coreografía escénica, creemos que es un acierto empezar con un espectáculo que por el exotismo de las artistas y de su arte se aparta de lo vulgar y tiene todos los atractivos deseables para entretener y recrear á los espectadores.

Las lindas senegalesas llevarán, de seguro, mucho público al Casino.

En la pantalla se exhibirán además películas muy interesantes y bonitas.

Convocatorias y Avisos

Sociedad de obreros de la Junta de Obras del Puerto.—Esta Sociedad celebrará junta general extraordinaria mañana, domingo, á las diez de la mañana, en el salón "El Aeroplano", calle de Gravina.

ESCORIAS THOMAS

HIJO DE CEBALLOS Y COMPAÑIA

antes la Hispano-belga

Ribera, núm. 3. tienda llamada del Manco

Ya llegaron y estamos despachando las ESCORIAS 18-20, garantizadas.

Hagan sus pedidos.

KAINITAS

SUPERFOSFATOS

POTASAS

UN BANQUETE

Homenaje al capitán Vierna.

Varios íntimos del bizarro y pundonoroso capitán de Regulares, nuestro paisano don Manuel Vierna, le obsequiaron anoche con una comida en el "Ideal Drink".

Por insuficiencia del local no pudieron asistir muchos amigos del homenajeado.

A los postres, don Tomás Cimiano ofreció el banquete al festejado, brindando por que al heróico militar se le premien sus servicios como merece.

UN SABLE DE COMBATE PARA EL CAPITAN VIERNA

Ante la oposición del valeroso militar montañés, que no ha aceptado el banquete popular que se estaba organizando, los iniciadores de este acto, respetando su deseo, han acordado iniciar una suscripción destinada á comprar al capitán Vierna un sable de combate, que lleve en su hoja una dedicatoria de la ciudad.

Crónica regional.

Desde Valderredible.

UN INCENDIO

En el pueblo de Ruerrero se produjo un incendio en la casa vivienda y pajar del labrador Aureliano García en la noche del 17 del presente, no siendo posible aplacar la violencia del fuego, á pesar de los esfuerzos de las gentes que de los pueblos inmediatos de Ruijas, Arenillas, Repudio, Villota, Población de Abajo y otros acudieron.

Se ignora la forma en que se inició el incendio, no sabiéndose si fué casual ó producido intencionadamente.

Se calculan las pérdidas sufridas en cuatro mil pesetas. Sólo la parte incendiada del edificio valía esta cantidad, sin contar con nueve carros de hierba y quinientas arrobas de paja.

El dueño de la casa incendiada se ha quedado sin cebo para sus ganados.

HERIDOS GRAVES

En Polientes el criado de don Juan Manuel, que carretea con un carro de mulas y machos, recibió hoy tan terrible ancazo de una de las bestias, que el médico le dió diecisiete puntos de sutura. Quedó en grave estado.

UNA FERIA

Los días 28 y 29 de octubre se celebrará en el pueblo de Ruerrero (Valderredible) la renombrada y antiquísima feria de "San Simones", que es una de las ferias más importantes en carnes para cecinar, en particular el cabrito valderredibleño, y una buena feria en ganado vacuno de saca. Esto lo saben bien los vizcaínos, que todos los años llevan para Bilbao parejas de trabajo de desecho y vacas.

EL PUENTE SOBRE EL EBRO.

Cerca de Ruerrero se construye un puente que es muy importante para esta localidad, costeado por el Estado. La casa que se quedó con la subasta comenzó con energía sus trabajos; pero empieza á ir lentamente la construcción, y como á esta localidad importa mucho el que cuanto antes esté el puente terminado, deseamos todos aquí que esas obras se activen. Unas veces falta el material; otras hay despido de obreros. Con lo que se dan largas y se retarda la construcción.

Referente á esta obra no hago hoy más que indicar algo. Tal vez más adelante haya que decir mucho, sin faltar á la verdad.

EL CORRESPONSAL

Ruijas, 20 octubre de 1921.

La conferencia de anteanoche.

Imposible me sería hacer siquiera un extracto de la donosa disertación que sobre el tema "Excursión histórica por Francia, Inglaterra, Italia y Alemania" hizo el muy ilustrado profesor don Federico Iriarte de la Banda; por lo que me he de limitar, no ya á reseñar tan bello acto, sino á dar lacónicamente la noticia de que, si bien no fué muy crecido el número de concurrentes, puede orgullosamente afirmarse que éstos constituían un selectísimo auditorio, en el que resaltaban, perfumándolo de belleza y familiaridad, preciosos, juveniles y entusiastas ejemplares del bello sexo.

En esta conferencia, segunda de la serie que forma parte del programa que la hermosa entidad, hoy en embrión, pura y exclusivamente cultural, ha de desarrollar en cuanto esté constituída, puso de manifiesto el señor Iriarte de la Banda sus grandes dotes de conferenciante y envidiable dominio de la Historia Universal.

Y terminó afirmando que, en su opinión particular, á pesar de todas las lamentables malsanas pasiones, la juventud es buena, y en resumen, la humanidad no es tan mala como unos cuantos escépticos la creen.

El señor Iriarte de la Banda fué calurosamente aplaudido.

B. CONDE

Luis Ruiz Zorrilla, Médico

Especialista en garganta nariz y oídos.

De regreso, reanuda su consulta de diez á una y de tres y media á seis.

Méndez Núñez, 13.—Teléfono 637.

LA CARIDAD DE SANTANDER

El movimiento del Asilo en el día de ayer fué el siguiente:

Comidas distribuídas, 655.

Asilados que quedan en el día de hoy, 139.

A. RUIZ-ZORRILLA

VIAS URINARIAS

Consulta, de 11 á 1.-Plaza Vieja, 2. Tel. 632. Gratis á los pobres, martes y sábados, de 4 á 5.—Peso, 2.

MOVIMIENTO DEMOGRAFICO

Distrito del Este.

Día 21.

Nacimientos: Varones, 2; hembras, 2.

Matrimonios: Ninguno.

Defunciones: María Josefa Bustamante Craude, 44 años, Hotel Suiza, Sardinero.

Distrito del Oeste.

Día 21.

Nacimientos: Varones, 2; hembras, 2.

Matrimonios: Ninguno.

Defunciones: Angel Escudero García, 10 días, Casa de Expósitos; Bautista Casigón López, 44 años, Valbuena, 3, tercero; María Rogí, 71 años, Isabel la Católica, 2, quinto; Venancia del Río López, 5 meses, Atalaya, 19, quinto.

Doctor Mora y Serre MEDICINA GENERAL

ESPECIALIDAD PIEL Y SECRETAS

Plaza del Príncipe, 2, primero

TELEFONO, 961.

ASOCIACION DE ESTUDIANTES CATOLICOS DE COMERCIO

Mañana, domingo, día 23, á las once de la mañana, se suplica se sirvan asistir al local de esta Asociación, Pedrueca, 7, todos los estudiantes católicos de Comercio, sean ó no asociados, para tratar de asuntos de verdadero interés.—El secretario, Adolfo García.

Prim, ortopédico

EN SANTANDER

Los días 23 de octubre y mañana del 24, en el HOTEL EUROPA, recibirá en consulta este afamado ortopédico de Madrid, Preciados, 33, (antes Alsasua (Navarra), á cuantos necesiten de los modernos aparatos ortopédicos par corregr deformidades de ls piernas, pies, espalda, tumores, fajas para el vientre, piernas y brazos artificiales, etc.

Herniados: VENDAJE PRIM

Contiene absolutamente todas las por voluminosas que sean.

40 AÑOS DE EXITO

VINO ONA

DEL DR. ARISTEGUI

EFICAZ EN LA DEBILIDAD NERVIOSA

Asociación de inquilinos.

En el tren correo de hoy llegarán á Santander los elocuentes propagandistas señores Morayta y Serrano Batanero, que en unión de los señores Rodríguez y Torre dirigirán la palabra en el mitin que á las once de la mañana se celebrará en el Pabellón Narbón.

Dada la importancia de este acto, esperamos acudáis todos, asociados y no asociados, para conseguir que el R. D. prorrogado por un año más se convierta en ley, y por cuya prórroga, y en obsequio de nuestros visitantes, se celebrará una velada en la calle de los Remedios, amenizada por la Banda de Exploradores.

Santiago García Quintanilla

MEDICINA GENERAL

Especialista en huesos, músculos y articulaciones. Consulta de 11 á 1, Wad Rás, 7, 1.°, izquierda, segunda puerta.

UNA DENUNCIA

El patrono carpintero señor Casanueva denunció ayer á los individuos Manuel Zabala y Manuel González, por haber penetrado en su taller, amenazándole, así como á sus hijos.

La denuncia pasará al Juzgado.

CASA DE SOCORRO

De accidentes casuales fueron asistidos ayer:

Carmen Rey, de 4 años, de una herida con magullamiento de tejidos en la región inguinal izquierda.

Manuel Bustamante, de 4 años, de una herida contusa en la frente.

Nieves Pelayo, de 3 años, también de herida en la frente.

Angel Casuso, de 4 años, de difteria.

Todos leves.

Joaquín Santiuste

GARGANTA, NARIZ Y OIDOS

De 11 á 12, Sanatorio del doctor Madrazo. De 12 á 2 y de 4 á 5, Wad-Ras, 7, primero. Teléfono 175.—Gratis á los pobres, lunes y viernes, á las cinco y media, en el Hospital.

ACCIDENTES DEL TRABAJO

Bernardo Valiño, de 16 años, carpintero, trabajando ayer en una cantera, se causó heridas avulsivas en los dedos índice y medio de la mano izquierda; y el dependiente Artemio Falcones, de 14 años, cortando muestras, se hirió en el dedo medio izquierdo.

Ambos fueron asistidos en la Casa de Socorro.

EXPLORADORES

Mañana, á las nueve, se presentarán en el club con uniforme, equipo, capote en bandolera y comida, para salir de excursión, todos los que forman las Tropas de Santander.

PELAYO GUIDARTE

MEDICO ESPECIALISTA

EN ENFERMEDADES DE LOS NIÑOS

Consulta, de 11 á 1.

Marzanas, 10, 2.° derecha.—Teléfono 634.

POR TELEGRAFO Y TELEFONO

Las Juntas militares piden la derogación del acuerdo de destituir á varios jefes.

NOTAS POLITICAS

EL DIARIO OFICIAL

La "Gaceta" de hoy publica, entre otras, las siguientes disposiciones:

De Estado.—Admitiendo la dimisión que ha presentado don Luis Losada del cargo de secretario de la Legación de España en Cuba.

De Guerra.—Decreto disponiendo que cese en el mando de la tercera división y pase á situación de reserva el general don Carlos Prendergas.

Nombrando para sustituirle al general don Manuel Sánchez Ocaña.

Encargando del mando de la tercera división á don Pedro Bazán.

Disponiendo que cese en el mando de la décimatercera división y en la comisión que le fué confiada á las órdenes del Alto Comisario, el general don Carlos Tuero.

De Instrucción pública.—Autorizando al director general de primera enseñanza para que otorgue los ascensos prevenidos en la ley de Presupuestos, conforme se vayan ultimando los expedientes.

De Gracia y Justicia.—Anunciando la provisión, mediante oposición, de cien plazas de la Judicatura.

COMENTARIOS AL DEBATE DE AYER

En los círculos políticos se comentaba anoche mucho el resultado del debate.

Se decía generalmente que el discurso del presidente del Consejo ha decepcionado á las gentes, porque el señor Maura estuvo bastante frío.

Tampoco estuvo muy acertado el señor La Cierva al contestar á los señores Solano y Lazaga. Y estos descendieron, en el curso de su intervención á minucias de detalle que no están á la altura de la discusión y de las circunstancias.

El señor Lerroux decía, hablando del debate, que él no tenía intervención en esa tragedia, comedia ó sainete; y que si se ve obligado, hablará en último término.

No ocultó que el discurso del señor Maura le había decepcionado.

El señor Villanueva decía que no podía ocultar que el discurso le había desilusionado y producido poca impresión, lo cual cree ocurrió á casi toda la Cámara.

El señor Prieto estimaba que el presidente del Consejo no había hecho otra cosa que invocar á Dios y lamentarse. Hablando de Marruecos y de moros, parecía aquello, más que un discurso, una oración musulmana.

M.E.C.D. 2017

El señor Alba manifestaba que el señor Maura no le había convencido.

Melquiades Alvarez suponía que el discurso no necesitaba comentario, porque se comentaba por sí solo.

UNA INTERPELACION

El marqués de Portago ha anunciado al ministro de Instrucción una interpelación acerca de la renovación del Consejo de Instrucción pública.

PIDIENDO TURNO

En el Senado ha pedido que se le reserve la palabra para intervenir en el debate sobre Marruecos, el señor González Echávarri.

LA CIERVA Y LAS JUNTAS DE DEFENSA

En el pleito de las Juntas de Defensa, de que tanto se ocupan estos días los periódicos, es preciso distinguir dos cuestiones distintas: una la provocada por el Cuerpo de Sanidad Militar, por la destitución del capitán Fuentes, á quien se quiere formar Tribunal de honor, por haber recurrido al ministro por un asunto en el que sólo intervinieron sus compañeros, y otra la suscitada por la Junta de Defensa del arma de infantería, á consecuencia de la destitución del general Tuero y de los coroneles Lacanal y Sirvent, motivada por lo ocurrido en el ataque y toma de la posición de Tizza, que obligó al general Cavalcanti á ponerse al frente de las fuerzas de ingenieros y de Intendencia para llegar á la posición.

"Diario Universal", hablando de este asunto, dice que la opinión está pendicente de la resolución que adopte el ministro de la Guerra y que se espera saber si el señor La Cierva se somete á las Juntas de Defensa ó si, por el contrario, publica en el "Diario Oficial" la destitución de aquellos jefes.

En efecto, el "Diario Oficial" de hoy publica la excedencia del general Tuero y de los coroneles Lacanal y Sirvent, y el nombramiento del general Sánchez Ocaña, para sustituir al primero.

DESPACHO EN PALACIO

El señor Maura estuvo esta mañana en Palacio despachando con el Rey, y á la salida dijo que no había ninguna noticia de interés que comunicar.

Calificó de desagradables los sucesos de Portugal.

Con respecto á política, dijo que nada ocurría y que en la zona de Marruecos sigue la tranquilidad.

También despacharon con el Rey los ministros de Gracia y Justicia, Trabajo y Fomento.

AUDIENCIAS MILITARES

Esta mañana concedió el Rey numerosas audiencias á militares.

Entre sus visitantes figuraron el alférez señor Vitórica y el cabo de legionarios don Carlos Micó.

Después recibió el Rey al general Auñón, al frente de una comisión del Congreso Internacional de Pesca, que fué á hablarle sobre su próximo viaje á Bruselas.

ALCALDE DESIDIOSO

El ministro de la Gobernación ha ordenado telegráficamente al gobernador de Teruel que llame la atención al alcalde de Utrillo, por su negligencia en el cumplimiento de las órdenes dadas para la incorporación á filas de los mozos del actual reemplazo.

NOTICIAS DE GOBERNACION

En el ministerio de la Gobernación se ha facilitado esta mañana á la prensa las siguientes noticias:

Del gobernador de Zaragoza participando haber sido detenidos dos individuos más como supuestos cómplices del asesinato de un empleado de la casa Escoriaza.

Del de Valencia dando cuenta de que, ante su resolución enérgica de incautarse de los hornos, los panaderos han desistido del anunciado cierre de sus tahonas y han rebajado el precio del pan.

Del gobernador de Burgos comunicando haber llegado á dicha capital la reina de Bélgica.

EL MERCADO DE VALORES EXTRANJEROS

El ministro de Hacienda ha dirigido una comunicación al Consorcio bancario español, llamándole la atención sobre la abusiva especulación que viene haciéndose en moneda extranjera, especialmente en marcos.

Le recomienda que tome medidas para evitar estos abusos, pues en otro caso se verá precisado á tomarlas por su cuenta, para acabar con esta especulación.

UN SUELTO DE "LA CORRESPONDENCIA"

"La Correspondencia de España", tratando de la destitución del general Tuero, dice lo siguiente:

"Es un hecho, por tanto, la destitución en los cargos que ejercían en Melilla del general Tuero y los coroneles Sirvent y Lacanal.

Este último ha sido votado por la Junta de Infantería, sustituyendo á Raposo en la presidencia.

No sabemos lo que pasará."

¿LAS JUNTAS PIDEN LA DIMISION DE CIERVA?

Se dice con insistencia que las Juntas de defensa han concedido al señor La Cierva un plazo de 48 horas para que dimita.

EL MINISTRO DE HACIENDA Y EL BANCO DE ESPAÑA

Se asegura que las negociaciones que el ministro de Hacienda venía realizando con el Banco de España acerca de la prórroga de la ley, después de vencer no pocas dificultades, han sido coronadas por el éxito, llegándose á un completo acuerdo.

Se asegura también que el Gobierno tiene el propósito de que todos cuantos proyectos presente sean dictaminados por Comisiones especiales.

GOBIERNO ESPAÑOLISTA

En la Legación de Cuba se ha facilitado una nota que dice que el nuevo Gobierno de aquella Isla está formado por personas españolistas, ajenas á la política, pero apoyadas por los partidos, por lo cual puede considerarse como un Gobierno nacional.

LAS JUNTAS AMENAZAN AL MINISTRO DE LA GUERRA

Parece ser que en la reunión de las Juntas de defensa las supremas aspiraciones de éstas son las siguientes:

Unión aboluta de todas las Juntas de defensa para realizar una labor común.

Decisión inquebrantable de que el comandante de Sanidad señor Ponte vaya á ocupar su destino en Larache, ó, en caso contrario, que se le separe del Cuerpo, y

Deseo vehemente de depurar lo ocurrido en Tizza, para determinar si la destitución del general Tuero y de los coroneles Lacanal y Sirvent se ha realizado con arreglo á una estricta justicia ó es una arbitraria disposición.

A última hora se reunió la Junta Central del Arma de Infantería y acordó, con respecto á este asunto, conceder al señor La Cierva un plazo de cuarenta y ocho horas para derogar la disposición publicada.

Parece ser que este plazo se ha ampliado.

Se atribuye al señor La Cierva la frase de que no consentirá insubordinaciones, pues saldrá á su paso con las armas de la ley, y que no está dispuesto á dimitir por cosas de esta naturaleza.

UN MILITAR VISITA A MAURA

Esta tarde, á las seis, se presentó en el Congreso un jefe del Ejército con el propósito de hablar con el señor Maura; pero, enterado éste de sus pretensiones, le contestó que no podía recibirle porque estaba pendiente del despacho.

GENERALES QUE CONFERENCIAN

En los pasillos del Congreso conferenciaron los generales Luque, Tovar, Marina y García Moreno.

Este último es fiscal del Supremo de Guerra y Marina.

Se habla de que mañana celebrarán una reunión ocho coroneles de infantería para tratar del asunto Tuero, Lacanal y Sirvent, y se dice que también celebrarán otra reunión los generales.

RECONQUISTA DE LA SALUD

Al borde de la tisis está todo aquel que pierde la salud por haberse entregado á una vida crapulosa; que á consecuencia de vivir desordenadamente no duerme las horas necesarias y consume más de lo que ingresa. Entonces viene la tos, la dísnea, fatiga, la falta de vigor y pereza física y moral. Si el enfermo llega á comprender el triste derrotero que le espera, cerrará el paso á la tisis usando el Jarabe de Hipofosfitos Salud, único remedio conocido para regenerar el organismo decaído y falto de lozanía. Unico aprobado por la Real Academia de Medicina en sus 31 años de existencia. Fíjese el comprador si en la etiqueta exterior se lee con tinta roja Hipofosfitos Salud.

ERNESTO GONZALVO
Aparato digestivo. Rayos X.
Horas de consulta: de 11 á 1 y de 3 á 5.
Paseo de Pereda, 5.—Teléfono número 727.

LAS CORTES

CONGRESO

Desde primera hora de la tarde la animación en los pasillos del Congreso era enorme.

Los comentarios versaban principalmente acerca del debate sobre la cuestión marroquí.

También se hacían comentarios sobre determinadas actitudes atribuídas á las Juntas de defensa militares.

El vizconde de Eza, que fué uno de los primeros en llegar al Congreso, entró en el despacho del presidente, conferenciando extensamente con el señor Sánchez Guerra acerca de su intervención en el debate.

A las tres y media de la tarde el señor Sánchez Guerra declara abierta la sesión.

En el banco azul, el presidente del Consejo y el señor La Cierva.

En los escaños y las tribunas la concurrencia era enorme, notándose un ambiente de grandísima expectación.

Se concede la palabra al marqués de la VIESCA.

Comienza leyendo párrafos de un periódico francés, y al comentarlos dice que ningún país colonizador está libre de una derrota.

Examina á continuación la situación de nuestro Ejército de Africa antes del desastre y afirma que su moral era absolutamente mala, y muy especialmente en la Policía indígena.

No se puede generalizar esto á la oficialidad, porque había al frente de esta Policía oficiales buenos y malos, y lo único que hay que hacer es modificarla.

Se ocupa del general Fernández Silvestre, y afirma que éste era absolutamente militar, pero nada intelectual.

Desconocía en absoluto las tropas que mandaba.

Añade que las posiciones que se tomaban sólo se fortificaban, guarnecían y acondicionaban en relación con la política que allí se seguía.

Recuerda los combates de Abaran y de Igueriben.

Alude á una carta que Abd-el-Krim dirigió á un oficial, carta que publicó la Prensa, y dice que mientras los oficiales que están en Africa no cesen de manifestar sus deseos de volver, no se podrá hacer nada en Marruecos.

Mientras el general Fernández Silvestre luchaba y perdía su vida, dando la cara al enemigo, los jefes y oficiales se paseaban por el parque de Fernández.

Solo un oficial, un aviador, cuidaba de los aerocromos donde se guardaban los aparatos que más tarde destrozaron los moros. (Rumores.)

Es fácil tener tenientes y capitanes, aprovechando los soldados de cuota; lo que no es tan fácil es que los jefes sepan mandar.

Cuando ocurrió la catástrofe, sólo el coronel Araujo se encontraba en el campo, y más le valiera que no hubiese estado. (Arrecian los rumores.)

El coronel Araujo era presidente de las Juntas de defensa, y no sabemos todavía que haya muerto en el campo de batalla en el cumplimiento del deber ni un solo jefe ni un oficial de esa Junta. (La expectación aumenta en la Cámara.)

Se produjo el abandono del territorio y este abandono causó la impresión que es de suponer en la morisma.

Hay que castigar, pero es necesario tener presente en el momento de hacer justicia todas estas cosas que voy citando.

Cuando el alto comisario, general Berenguer, llegó á Melilla sólo encontró 2.000 hombres, de los 19.000 que formaban la guarnición.

Lo ocurrido es que cuando empezaron á llegar los legionarios que han venido á formar parte del Tercio extranjero, empezaron á afluir á Marruecos los "emboscados".

Hay prisioneros que deben rescatarse, pero otros no deben ser rescatados.

Se afirma que Abd-el-Krim, para la paz, ha pedido unos recibos á la Administración militar.

El señor LA CIERVA:—Eso no es cierto.

Sigue el señor MARTINEZ CAMPOS diciendo que en los primeros momentos se pudo acudir en socorro de las tropas que se defendían en Nador y Zeluán.

En España había 9.000 oficiales que nada hacían.

Con ellos se hubiera podido formar un batallón.

Eso de los "emboscados" es intolerable.

El señor PRIETO:—El infante don Alfonso era también de los emboscados.

El señor MARTINEZ CAMPOS:—Naturalmente Ese era el procedimiento de granjearse las simpatías.

Dice que el infante asistió á las operaciones.

Hubo un general que por brindar un favor á la familia real dispuso que el infante volviera á Melilla, pero de Madrid se remitió un telegrama ordenando que siguiera en el campo.

Los servicios en Melilla estaban muy mal organizados. Había 400 hombres sin instrucción militar.

A la Infantería la faltaban las municiones Las dotaciones eran insuficientes y no había número bastante de caballos.

En la bocana de Mar Chica no había puente para que pudiesen pasar los convoyes.

Fué el regimiento de Pontoneros de Zaragoza y tendió un puente, que solo servía para estorbar el paso de los convoyes.

El señor LA CIERVA:—Todavía no estaba tomado Nador.

El señor PRIETO:—Su señoría no sabe dónde está Nador. No ha estado nunca.

Sigue diciendo el señor MARTINEZ CAMPOS que las posiciones estaban sin comunicaciones telefónicas y que los convoyes aéreos á Monte Arruit no eran suficientes.

No se sabía dónde estaba el general Navarro hasta que lo señaló la aviación.

Este ramo no está preparado para la guerra y el director de aviación es el responsable de lo ocurrido.

Elogia los hospitales de la Cruz Roja y censura los hospitales militares.

Dice que el inspector de Sanidad militar, señor Treviño, se pasa el tiempo en los cafés de Melilla dando coba á los periodistas

Los hospitales militares de Melilla son más odiosos que las cárceles, por su suciedad.

Añade que los enfermos tocaban los timbres y que no acudía nadie.

El rancho se hacía al lado de las letrinas.

Cuando el señor La Cierva anunció su viaje se dió orden de que se procediera á la limpieza de los hospitales.

Es preciso modificar la estructura de la Sanidad militar.

Sin Berenguer, Sanjurjo y los jefes del Tercio y de Regulares, no hubiéramos ganado la campaña.

En Melilla se ha malgastado el dinero y no se ha economizado nada.

El Ejército no ha puesto de su parte lo que el país tiene derecho á esperar.

Si el señor Maura no tiene arrestos para vencer las dificultades, no habrá quien las corrija.

El Congreso acordó que las Juntas de defensa se disolvieran y se convirtieron en Comisiones informativas.

Su fuerza es nula, destructora, y nos encontramos sin Ejército, hasta el punto de que si Suiza fuera fronteriza y quisiera conquistarnos, lo conseguiría fácilmente.

Añade que las Juntas de defensa han perseguido á jefes ilustres del Ejército, incluso al de Regulares y al del Tercio extranjero.

Si las Juntas de defensa son partidarias del régimen de antigüedad, ¿por qué no se establece ese principio de antigüedad en las Juntas de defensa?

Es necesaria una ley de destinos.

Si se disuelven las Juntas, el ministro tendrá mucha opinión á su lado.

Dice que la única solución para organizar el Ejército, es buscar una persona competente en el extranjero. (Rumores.)

Eso hizo Japón, Rumanía y Turquía. (Siguen los rumores.)

Si tenemos un Ejército organizado, debemos de ir á Alhucemas á buscar al enemigo en el corazón.

Para seguir la acción militar hay que transformar el Ejército, porque si no, nos exponemos á quedarnos sin Ejército, sin Marruecos y sin España.

Le contesta el ministro de la GUERRA.

Dice que va solamente á hablar de lo que ha realizado este Gobierno.

Su señoría ha hablado de las Juntas de defensa, de su influencia y de la necesidad de buscar una autoridad extranjera para organizar el Ejército.

Mi opinión es contraria á este último particular.

Hay que corregir lo que debe corregirse.

Habla después del estado de las fuerzas que había en Melilla á raíz del desastre y dice que el mayor número de jefes, oficiales y soldados figuraban en operaciones.

Se ha dispuesto que no se concedan permisos sin su autorización.

Hay que tener confianza en la actuación del general Picasso para la depuración de responsabilidades.

Dice que ha dispuesto que se averigüe si los jefes y oficiales de Melilla estaban todos en sus puestos.

Elogia al general Berenguer, el cual, con su serenidad en los primeros momentos, impidió que los moros asaltaran la plaza.

Añade que se ha gastado mucho en el presupuesto de Guerra y que cuando el general Berenguer llegó á Melilla se encontró con que los parques estaban vacíos y mermada la guarnición.

Este Gobierno ha acudido al extranjero en busca de aquellos elementos de defensa necesarios para la campaña de Africa.

Interviene el vizconde de EZA, diciendo que antes de la catástrofe creyó oportuno hacer un viaje á Marruecos, recogiendo en una nota sus impresiones.

En esa nota se habla del voluntariado, de la Policía, de la Guardia civil, de los servicios sanitarios, de la cría caballar y de la dotación de los servicios.

Da lectura de una carta que dirigió al ministro de Estado en San Sebastián hablándole de estos asuntos.

En la carta aludía á los planes á desarrollar en Marruecos y á los graves problemas que encontramos, tales como el paludismo.

Dice que en la carta que dirigió al ministro de Estado se hablaba de la organización de los trabajos públicos, de construcciones de escuelas, etc., etc.

Da lectura de fragmentos de una carta que dirigió al genearl Berenguer, en la que le hablaba de la reducción del servicio en filas á dos años.

Explica la forma en que en 1920 se tomó Taxerdit, sin disparar un tiro, merced á una acertada acción política.

A continuación da lectura de un telegrama del general Berenguer en el que le habla ba de la conveniencia de realizar operaciones y dice que con esto se demuestra que los comandantes generales no acometían ninguna operación sin la autorización del Alto Comisario.

Siguió á este telegrama el viaje de Berenguer á Madrid, en diciembre último, para conferenciar con el Gobierno.

Después ya no hubo más cartas de carácter político, hasta marzo, que fué cuando el Alto Comisario le escribió pna carta que lee, en la que pedía autorización para preparar la ocupación de Yebala y Beni-Aros, con objeto de perseguir y ahuyentar al Raisuni y ocupar la bahía de Alhucemas, avanzando por el puentecillo de Gomara.

La lectura de esta carta es escuchada con gran expectación.

Luego se proponía el general Berenguer ir á Beni-Said, y éste era su plan de operaciones.

El ministro de la GUERRA: Que debiera haber seguido con toda actividad.

El señor VILLANUEVA: Con una actividad que no sigue el Gobierno.

El ministro de la GUERRA: El Gobierno guarda la reserva que debe guardar.

El vizconde de EZA: Si cree su señoría que debo callarme, me callaré.

Lo que yo quiero demostrar es que hubo compenetración entre el Gobierno y el Alto mando.

Necesito vindicarme, porque aquí se me han dirigido censuras y ataques; pero en vista de lo que me dice el ministro de la Guerra, no sé si debo seguir ó no leyendo cartas.

El señor LA CIERVA interrumpe al orador para decirle que no debe leer cartas sobre operaciones de la campaña ahora que vamos á continuarla, porque su publicación pudiera ser perjudicial. (Grandes rumores.)

El vizconde de EZA: No seguiré leyendo. No por convencimiento, sino sometiéndome al cortés requerimiento del señor La Cierva.

Me he referido á hechos pasados, para demostrar que el ministro de la Guerra de julio confiaba en los informes del alto mando.

Lo ocurrido en Melilla á todos nos sorprendió, y tengo necesidad de decirlo y de probarlo.

Al decir yo que no había novedad en Melilla, era porque así me lo comunicaba el Alto Comisario.

No descubrí ningún plan al decir que la ocupación de Alhucemas no me parecía empresa muy difícil.

Todos nos hemos equivocado, hasta el mismo Berenguer, que se extrañaba de la poca resistencia que había encontrado al hacer un viaje á Taxernin en automóvil.

Expone las dificultades que supone el hecho de que los asuntos de Marruecos estén divididos entre el ministerio de Estado y el de la Guerra, dándose el caso de que el Alto Comisario tenga que dirigir sus cartas al ministerio de Estado.

Alude á su entrevista con el general Fernández Silvestre la última vez que estuvo en Madrid y que hablaron de los sucesos de Abaran, á los que el general concedió tan poca importancia que ni aun quiso ir allá.

Da lectura á una carta del general Fernández Silvestre, dándole cuenta de la marcha de los acontecimientos y pidiendo el envío de estaciones ópticas, proyectiles de artillería, algunos créditos y solicitando la creación de un nuevo tabor de Regulares, en todo lo cual fué atendido.

Termina diciendo que la ocupación del monte Arbaran se hizo sin conocimiento del Gobierno, por entender el general Fernández Silvestre que se trataba de una operación de policía.

En vista de lo avanzado de la hora, se acuerda suspender el debate, quedando el vizconde de Eza en el uso de la palabra para mañana.

Se entra en el orden del día, aprobándose varios dictámenes, y se levanta la sesión á las ocho y media de la noche.

SENADO

A las cuatro de la tarde abre la sesión el señor Sánchez de Toca.

En el banco azul, los ministros de Hacienda y Fomento.

El señor DOMINE explana una interpelación sobre política arancelaria, diciendo que puede ser cuestión de vida ó muerte para la industria nacional.

Le parece bien que se proteja á la industria y á la fabricación y pide que esta protección se extienda á las industrias marítimas y principalmente á la de transportes marítimos.

Le contsta el ministro el ministro de HACIENDA.

Intervienen los señores ECHEVARRIA y CHAPAPRIETA.

Se suspende el debate y se entra en el orden del día, pasando el Senado á reunirse en secciones.

Reanudada la sesión, se lee un dictamen sobre el proyecto de casas baratas y se levanta la sesión.

Información de Marruecos.

PARA LOS FUNCIONARIOS DAMNIFICADOS

Melilla.—La Cámara de Comercio de Ceuta ha enviado á la de Melilla una cantidad importante para repartirla entre los funcionarios oficiales que han resultado damnificados con motivo de la sublevación rifeña.

A CEUTA

Melilla.—Ha marchado á Ceuta el coronel Castro Girona.

Se dice que lleva una misión militar.

TIROTEO EN EL GURUGU

Melilla.—Al llevar á cabo el emplazamiento de la posición El Bayo, en el Gurugú, un pequeño contingente moro tiroteó á las tropas, que no tardaron en dispersar al enemigo sin que ocurriera novedad.

EL CADAVER DEL TENIENTE SEÑOR GONZALEZ GAMONAL

Melilla.—Se ha dado sepultura al cadáver del teniente de Intendencia señor González Gamonal, que fué encontrado é identificado en Zeluán.

EL AGENTE SIDI-DRIS-BEN-SAID

Melilla.—El cañonero "Lauría" ha llegado, trayendo al agente político de España Sidi-Dris-Ben Said, que se puso enfermo en Alhucemas cuando se ocupaba de gestionar el rescate de los prisioneros españoles.

MATERIAL DE ARTILLERIA

Melilla.—A bordo del vapor "Menorquín", que procede de Málaga, ha llegado abundante material de artillería.

PIDIENDO PERDON

Melilla.—Gran número de cabileños de la parte del Kert han solicitado el perdón de España, aceptando las condiciones que se les impongan.

VARIAS NOTICIAS

UN INCENDIO

Vitoria.—A la una de esta madrugada se declaró un imponente incendio en la fábrica de muebles de don Plácido Amigó, corriéndose á una cochera de Ramón Lanz y á la frutería de Delgado hermanos.

Quedó destruída en su totalidad la fábrica de muebles y sufrieron bastantes desperfectos la cochera y la frutería.

Las pérdidas son de gran consideración.

No ocurrieron desgracias personales.

Al propietario de la fábrica de muebles hubo necesidad de retirarle, porque á causa de la grande impresión que le produjo la destrucción de su fábrica, sufrió un accidente.

LA REINA DE BELGICA

Vitoria.—Con su séquito pasó esta tarde por esta población la Reina Isabel de Bélgica.

Hasta la frontera la acompaña la marquesa de Hoyos.

UNA MISA

Vitoria.—Esta mañana se ha celebrado en el cuartel del regimiento de Infantería de Cuenca una misa por los muertos en Marruecos del batallón.

Asistieron todas las autoridades y sus distinguidas familias.

Otras informaciones.

EL NUEVO GOBIERNO

Lisboa.—La revolución ha triunfado en toda la línea.

Con el presidente, Coello, forman Gobierno los siguientes señores:

Hacienda, Francisco Antonio Correira; Instrucción, Joao Lamos; Justicia, Vasconcellos; Marina, Maceo Pintos; Guerra, Oliveira Simoes; Negocios Extranjeros, Veiga Simoes; Comercio, Carballho, que interinamente desempeñará también la cartera del Trabajo; Colonias, Matta.

La tranquilidad es completa en la ciudad.

Por las calles circulan patrullas del Ejército y de la Marina.

El nuevo Gobierno condena los asesinatos, y se propone hacer entrega de los culpables á los Tribunales ordinarios.

Una de las medidas adoptadas por los revolucionarios, fué la de cortar las comunicaciones telegráficas y telefónicas.

LOS QUE HAN SIDO ASESINADOS

Lisboa.—Se ha comprobado que durante la noche en que estalló la revolución, fueron asesinados, á tiros, el agitador Machado de Santos, el ex presidente del Consejo don Antonio Granjo y los capitanes Freiña y Silva.

Han resultado heridos de gravedad el ex ministro Cunha Leal y el teniente coronel Vasconcelhos.

El Gobierno ha publicado una proclama protestando de los crímenes cometidos.

El teniente coronel Coelho se ha hecho cargo, con la Presidencia, del ministerio del Interior.

QUIENES HAN HECHO LA REVOLUCION

Londres.—Noticias recibidas de Lisboa dicen que los elementos revolucionarios estaban entre las fuerzas de la Guardia Republicana y de la Marina.

Se concede al actual movimiento más importancia que á todos los anteriores, creyéndose que se trata ahora de derribar el actual régimen.

ASESINO LIBERTADO

Lisboa.—Uno de los primeros actos del nuevo Gobierno ha sido dictar un decreto poniendo en libertad al asesino de Sidonio Paes.

A COMBATIR A LOS REVOLUCIONARIOS

Vigo.—Se sabe que el general Souza Rosa, jefe de la división de Oporto, ha salido con las fuerzas de su mando, para combatir al Gobierno revolucionario.

SERAN DESTITUIDOS

Badajoz.—Noticias recibidas de Portugal dicen que el Gobierno ha dispuesto que sean destituídos todos los funcionarios que no acaten al nuevo Gobierno.

EL SENADO AMERICANO RATIFICA LA PAZ CON ALEMANIA

Washington.—El Senado ha adoptado el Tratado con Alemania con la reserva de que los Estados Unidos no estarán representados en ninguna Comisión de reparaciones ó en otra Comisión internacional sin el consentimiento del Senado.

Igualmente ha ratificado el Tratado de paz con Austria Hungría. La discusión de éste ha sido larga y laboriosa.

Todas las enmiendas presentadas por los demócratas han sido rechazadas por una mayoría de 66 votos contra 20.

LOS ACUERDOS DE WIESBADEN

Berlín.—Una revista económica socialista publica un cuadro de los precios de los materiales de construcción en Francia y en Alemania y hace resaltar las cifras 300 al 400 por 100 como beneficio que pueden obtener los contratistas de obras alemanas como consecuencia del acuerdo de Wiesbaden.

Según la convención de Wiesbaden, los productos enviados por Alemania á las regiones devastadas son efectos evaluados á los precios medios del mercado francés.

¿FRACASARA EL MOVIMIENTO?

Washington.—Se prevée que la huelga de ferroviarios, que había sido fijada para el día 30 de octubre, no tendrá lugar.

Entre los tres millones de obreros que existen sin trabajo en los Estados Unidos, hay un gran número que está dispuesto á reemplazar á los obreros para hacer fracasar la huelga.

LA CIUDAD DE KAZAN EN PODER DE LOS ANTIBOLCHEVISTAS

Riga.—Llegan noticias muy alarmantes sobre la situación en Rusia del Sudeste.

La ciudad de Kazan ha sido tomada por los revolucionarios mandados por los ex generales y ex oficiales zaristas.

La guarnición roja ha hecho causa común con los revoltosos, que comprometen además á los cosacos, á los tártaros y á los kirghizas.

Se señala igualmente el alistamiento de numerosos colonos alemanes de la región, en el ejército insurgente.

BOMBAS para RIEGOS
MOTORES á GAS, BENCINA, etc.
MOTORES DIESEL
BENZ
en existencia en España:
ANTONIO LINDEMANN Y C.ia
MADRID APARTADO 677 c. Santa Catalina, 3

MOTORES
á gasolina y eléctricos, bombas, autocamiones. Grandes existencias. Marcas de primer orden. Precios sin competencia.
J. Mata Villanueva, Apartado 15. Burgos.

MAQUINAS AUTOMÁTICAS
(Traga-perras)
para bares, cafés, tabernas. Pagan en moneda. Signos: Cometa, Sol Luna, Mundo. Otros modelos. Escribid:
V. Soler-Ap. n.º 3 CASTELLON

GASOLINA
Mando en bidones míos, sin cobrar alquiler de envases. Pídase precio á J. Mata, Hondillo, 10, Burgos.

JULNAY :-:
GRAN FOTOGRAFIA
-:- en planta baja. -:-
Amós de Escalante, 10.

JOSE F. COTERO
OCULISTA
Garganta, nariz, oídos
Consulta: de 10 á 1 y de 3 á 5. Fuente, 4, 1.º

Estómago é intestinos
ESPECIALISTA
Doctor Juan Echevarría.
Consulta diaria.—Escuza, 6, 2.º, Bilbao.

Gran Café-Restaurant "ROYALTY"
de JULIAN GUTIERREZ
ESPECIALIDAD EN BANQUETES
HABITACIONES
Plato del día: Lenguas de Ternera Milanesa.

ABONOS QUIMICOS
Ha llegado el vapor "Luisa" con cargamento completo de ESCORIAS THOMAS 18/20 %.
Para pedidos, á la casa más antigua de Santander, SUCESORES DE BONIFACIO ALONSO. Muelle, 20.

ESCORIAS THOMAS
Acaban de recibirse de Bélgica. Entrega inmediata.
Para pedidos: Porres Hermanos y Guardado. Oficinas: Blanca, 38, segundo.

SARNA ANTISÁRNICO Martí, el único que la cura sin baño. Frasco, 3'25 ptas. Venta: Pérez del Molino y C.ª, Díaz y Calvo y farmacias. Sus imitaciones son caras, peligrosas y apestan á letrina.

SEGUROS
de buques y mercancías, incendios, individuales, responsabilidad civil, etc.
Compañías nacionales y extranjeras.
Vial Hijos, Muelle, 25. Teléfono 93.

ESPECTACULOS

TEATRO PEREDA.—Compañía de Moliá-Cibrián.

A las seis y media y á las diez, la comedia en tres actos "La serpiente" y la película en tres partes "Cuidado con los ladrones".

GRAN CASINO DEL SARDINERO.—A las cinco y media: Thé Dansant.—Concierto por la orquesta.—Cinematógrafo.—Varietés.

SALA NARBON.—Desde las seis y media, episodios primero y segundo de "Las siete perlas".

PABELLON NARBON.—Desde las seis y media, noveno y décimo episodios de "El misterio de los trece".

FRONTON SANTANDER (Euzkel-Jai). Sección de tarde, á las seis y media.—Primer partido, á 30 tantos, Narbaiza y Velasco (rojos) contra Etzekondo I y Campos (azules). Segundo partido, á 35 tantos, Barros (rojo) contra Nervión (azul).

Sección de noche, á las diez.—Primer partido, á 30 tantos, Etzekondo II y Nervión (rojos) contra Campos y Barros (azules). Segundo partido, á 35 tantos, Badiola y Cantabria (rojos) contra Goiri y Aboitiz (azules).

EL AEROPLANO.—Hoy baile de 7 á 10

MAGNETOS, BUJIAS Y ALUMBRADOS BOSCH
Piezas de recambio. Taller de reparaciones y montaje de alumbrado Bosch, con personal competente.
Stockistas :-: Gran Garage Sardinero
TELEFONO 20.35

CASA GILARDI :: Becedo, 11 SANTANDER
Venta de marcos y molduras de todas clases.
Grandes novedades y surtido muy variado en marcos de diferentes formas y estilos.
PRECIOS FIJOS MUY VENTAJOSOS.
No comprar marcos ni molduras sin visitar antes esta casa.
BECEDO, 11 (en el mismo local que ocupa la exposición de fotografías de LOS ITALIANOS)

M.E.C.D. 2017

LOTERÍA NACIONAL

Sorteo celebrado en Madrid el día 21 de octubre de 1921.

PREMIADO CON 150.000 PESETAS

13 316, Valencia, Madrid y Valencia.

PREMIADO CON 70.000 PESETAS

17.189, Puentegenil, Madrid y Valencia.

PREMIADO CON 30.000 PESETAS

8.015, Bilbao, Barcelona y Sanlúcar la Mayor.

PREMIADOS CON 2.500 PESETAS

8.104, Igualada, Barcelona y Bilbao.
525, Madrid, Gerona y Valencia.
15.035, Madrid, Zaragoza y Madrid.
11.388, Madrid, Grazalema y Madrid.
657, Sevilla, Madrid y Cartagena.
10.215, Murcia, Madrid y Málaga.
1.710, Madrid, Madrid y SANTANDER.
9.186, Barcelona.
20.079, Madrid, Barcelona y Huelva.
9.284, Barcelona, Málaga y Málaga.
5.061, Bilbao, Bilbao y SANTANDER.
20.537, La Línea.

PREMIADOS CON 500 PESETAS

DECENA

55 32

CENTENA

844 613 784 963 666 997 771 681 238 482 242
950 989 559 624 175 271 960 538 162 133 341
992 477 392 458 336 588 426 402 404 736 155
390 632 344 326 211

MIL

247 489 046 398 021 778 700 463 464 181 425
413 043 891 552 138 015 140 002 414 330 096
094 728 160 771 026 565 250 546 759 521 492
806 065 814 817 709 298

DOS MIL

904 637 891 095 456 091 406 828 817 187 837
844 418 773 573 478 411 359 872 658 931 180
183 957 167 874 037 035 609 908 731 080 415
938 381 564 052 026

TRES MIL

769 237 014 283 230 619 135 107 224 691 328
566 124 058 916 427 681 798 885 841 660 675
636 827 005 782 359 689 467 569 730 781 676
965 726 530 901 741 718 584 348

CUATRO MIL

552 425 529 957 758 480 098 815 547 740 239
377 808 866 904 915 115 330 444 725 081 228
115 272 031 161 605 478 592 162 763 735 389
657 883 568 988 068 936 129 325 757 850

CINCO MIL

862 475 944 292 782 547 537 160 504 735 700
955 659 607 696 289 676 133 733 664 380 275
895 570 045 143 631 104 107 456 508 386 162
276

SEIS MIL

307 116 991 971 581 002 335 030 331 787 535
882 519 248 972 880 003 090 312 711 888 790
853 213 317 470 145 727 225 057 726 528 367
199 345 439 909

SIETE MIL

847 011 976 128 669 019 318 700 833 316 845
338 048 651 033 424 224 625 933 624 197 638
223 677 671 999 560 484 935 073 924 535 298
285 834 111 576 958

OCHO MIL

304 692 185 781 339 370 907 657 179 117 698
818 446 924 467 361 488 584 752 816 456 401
802 055 301 821 746 438 855 085 959 640 311

NUEVE MIL

174 533 754 629 572 828 192 827 769 405 422
162 335 960 021 099 537 417 563 727 889 006
620 304 702 449 154 362 323 874 998 312 558
581 704 770 687 810 218 942 782 320 245 973

DIEZ MIL

364 271 401 362 955 795 275 378 145 043 299
573 058 152 197 979 307 005 811 481 961 652
592 990 320 023 896 040 355 376 925

ONCE MIL

947 822 626 300 576 218 437 731 585 758 666
442 474 783 977 152 215 987 167 929 972 936
928 391 880 753 439 897 891 226 801 915 153
465 850 296

DOCE MIL

989 582 230 815 363 890 850 681 286 901 179
073 833 085 683 984 860 653 339 409 618 334
408 306 503 132 013 590 141

TRECE MIL

022 420 610 448 785 804 074 283 263 773 874
667 499 934 382 844 385 364 324 696 189 340
379 293 529 405 638 366 665 873 833 072 991
097 987 060 163 064 873 724 615 337 430 328
625 835

CATORCE MIL

145 319 966 617 310 133 018 527 205 572 785
059 868 874 715 048 755 523 471 792 796 883
091 462 344 476 072 239 218 763 621 347 656
673 716 171 801 373 581 159 118 829 494

QUINCE MIL

189 078 546 760 305 373 287 580 160 658 618
010 715 240 796 178 811 603 220 885 184 653
409 137 818 691 626 036 273 591 551 312 806

DIECISEIS MIL

059 433 042 186 088 350 120 372 081 256 056
052 508 816 661 752 712 321 648 994 470 185
584 681 133 721 214 313 023 242 062 749 850
135 236 446 917 637 734 198 388 074 043 558
896

DIECISIETE MIL

996 840 873 190 371 726 675 351 009 352 585
622 040 170 024 171 550 235 148 302 629 799
961 465 942 765 015 657 600 253 802 615 027
612 959 615 047 445 342 704 801 161 434

DIECIOCHO MIL

096 091 697 328 645 925 329 312 809 824 694
922 181 367 810 561 020 586 463 786 726 188
375 828 161 779 704 153 835 662 663 734 104
970 065 027 777 668 421 723 416 344 524 055

DIECINUEVE MIL

005 129 461 743 661 876 182 403 633 107 524
852 000 248 623 711 277 417 346 739 927 500
226 214 850 665 438 048 076 395 718 963 208
108 643 922 860 414 774 971 302 770 228 406
146 658 031 642 233 020 081

VEINTE MIL

240 423 051 132 724 148 763 381 218 929 960
111 879 454 633 199 771 594 828 116 869 404
140 705 515 872 783 100 197 553 729 158 916
486 344 276

VEINTIUN MIL

657 415 248 133 410 680 480 193 164 641 418
551 020 183 158 532 702 048 786 716 573 853
181 080 596 228 156 158 482 420 461 541 274
077 051

VEINTIDOS MIL

691 723 742 463 326 579 967 196 279 825 905
176 158 457 518 088 253 423 246 381 518 997
014 120 577 110 147 277 131 942 547 012

VEINTITRES MIL

017 152 404 389 771 053 350 282 584 300 717
564 225 071 389 873 272 322 578 904 391 512
234 997 244 826 619 167 032 856 729 871 763
853 589

VEINTICUATRO MIL

369 151 671 817 838 101 277 413 629 898 859
274 485 409 628 508 335 637 073 104 972 452
744 616 666 918 922 498 246 254 707 647 888
322 886 285 682 889 273 034 257 631 321 826
599 066 024 911

VEINTICINCO MIL

503 855 144 637 754 717 679 105 733 620 422
568 039 371 845 209 507 599 524 631 619 198
978 567 846 314 728 181 872 516 150 164 448
243 206 070 265 368 904 194 616 950 878 059
149 437

Gabanes de cheviot, gamuza, patén, etc.
De ptas. 55 á 70.

Trajes de cheviot, melton, vicuña ó jerga.
De ptas. 55 á 190.

GRANDES ALMACENES

EL AGUILA

SAN FRANCISCO, NUM. 30.—SANTANDER

SUCURSALES

Madrid, Barcelona, Alicante, Almería, Bilbao, Cádiz, Cartagena, Granada, Málaga, Sevilla, Palma de Mallorca, Gijón, Valencia, Valladolid, Zaragoza.

Trajes de cheviot, melton, vicuña ó jerga.
De ptas. 34 á 190.

Gabanes de edredón, con cuello y vistas de piel.
De ptas. 220 á 450

Gabanes de patén, para niños de 10 á 12 años.
De ptas. 35 á 62.

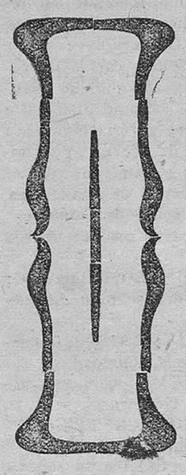

Trajes de patén, vicuña ó jerga, para niños de 10 á 12 años.
De ptas. 37 á 83.
Los mismos, para jovencitos de 13 á 16 años.
De ptas. 40 á 85.

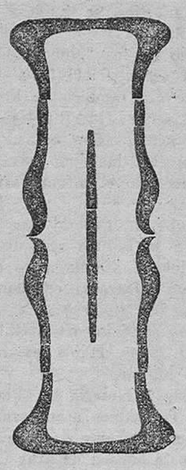

Gabanes de patén, para niños de 4 á 9 años.
De ptas. 30 á 58.

Gabanes de gamuza ó vigonia, con vistas de seda.
De ptas. 175 á 220.

Trajes de patén, vicuña, etc., para niños de 10 á 12 años.
De ptas. 39 á 85.
Los mismos, para jovencitos de 13 á 16 años.
De ptas. 42 á 87.

Ropas confeccionadas para caballero, señora, niño y niña

Peletería, Camisería, Géneros de punto, Corbatería, Sombrerería' Guantería, Zapatería, Paraguas, Bastones y Artículos de viaje.

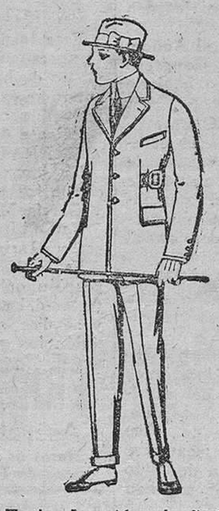
Trajes de patén, vicuña ó jerga, etc., forma Sport, para niños de 10 á 12 años.
De ptas. 45 á 83.
Los mismos, para jovencitos de 13 á 16 años.
De ptas. 48 á 85

Gabanes de patén, melton ó cheviot, con forro de seda, satén ó escocés
De ptas 68 á 185

PRECIO FIJO — Pídase el Catálogo general — VENTAS AL CONTADO

Bolsas.

MADRID

CIERRE DE LA BOLSA	Día 20	Día 21
Interior serie F..	66 15	66 20
» » E...	66 35	66 30
» » D...	66 25	66 85
» » C...	66 50	66 90
» » B...	66 60	67 00
» » A...	67 00	68 50
» » G y H..	68 50	00 00
Amortizable 5 por 100, F...	92 75	92 50
» » » » E...	00 00	00 00
» » » » D...	92 75	92 50
» » » » C...	93 00	00 00
» » » » B...	93 00	92 50
» » » » A...	93 15	93 00
Amortizable 4 por 100, F...	00 00	00 00
Banco de España	487 00	497 00
Banco Hispano Americano...	000 00	C00 00
Banco del Río de la Plata...	254 00	255 00
Tabacaleras	000 00	269 00
Nortes	000 50	288 50
Alicantes	288 50	286 50
Azucareras.—Acciones preferentes	64 75	64 50
Idem.—Idem, ordinarias ..	00 00	00 00
Cédulas 5 por 100	100 00	99 50
Tesoro 4 por 100, serie A...	000 00	000 00
Idem 4 3/4, serie A	000 00	000 00
Idem ídem, serie B	000 00	000 00
Azucareras estampilladas...	00 00	00 00
Idem, no estampilladas	00 00	00 00
Exterior, serie F	81 95	81 90
Cédulas al 4 por 100	87 75	87 50
Francos	55 20	54 90
Libras	29 89	29 76
Dólares	7 57 00	7 51 00
Francos suizos	00 00	00 00
Marcos	5 00	4 90

(Del Banco Hispano Americano).

BILBAO

FONDOS PUBLICOS

Obligaciones del Ayuntamiento de Bilbao: anterior, 91'50; hoy, 91'50.

ACCIONES

Banco de Bilbao, números 1 al 120.000: 1.710; 1.580.

Banco de Vizcaya: 830; 810.

Banco Hispano-Americano: 179; 179.
Crédito de la Unión Minera: 610; 600.
Banco Agrícola Comercial: 230; 230.
Banco Central: 104; 104.
Norte de España: 287; 288.
Unión Resinera Española: 280; 275.
Unión Española de Explosivos: 285; 285.

OBLIGACIONES

Tudela á Bilbao, primera serie: 93'50; 93'50.
Tudela á Bilbao, segunda serie: 93'50; 93'50.
Tudela á Bilbao, especiales, 80'25; 80'25.
Asturias, Galicia, León, primera hipoteca, 54; 54.
Especiales de Alsasua (1913): 76'75; 76'50.
Nortes, primera serie, primera hipoteca: 56'75; 56'75.
Madrid, Zaragoza y Alicante, serie E: 72; 72.
Papelera Española: 80; 78.

Cotización

Cambios corrientes dados por el Colegio de Corredores de Comercio de esta plaza.

FONDOS PUBLICOS

Deuda amortizable, 5 por 100 (1900), 92'50 por 100; pesetas, 4.500.
Cédulas del Banco Hipotecario de España 6 por 100, 107 por 100; pesetas, 5.000.
Cédulas del Banco Hipotecario de España, 5 por 100, 100 por 100; pesetas, 5.000.

OBLIGACIONES

Ferrocarriles Norte: Asturias, Galicia, León, nacionalizadas, primera hipoteca, 3 por 100, 54'75 por 100; pesetas, 12.000.
Sociedad Anónima Tranvías Eléctricos de Nueva Montaña, 5 por 100, 81 por 100; pesetas, 5.000.
Santander, 21 de octubre de 1921.—El adjunto de turno, Felipe Resines.

ACTUALMENTE
Pequeña EXPOSICION DE
Carteras, Petacas
Tirantes, Ligas, etc.
GRAN VENDEDOR ECONOMICO
5, Puerta la Sierra, 5 -- SANTANDER

Compañía Generale Transatlantique
VAPORES CORREOS FRANCESES
Rápidos
á cuatro hélices
— PARA —
Habana y Veracruz

PRÓXIMAS SALIDAS

Vapor FLANDRE, de 11.500 toneladas, saldrá hacia el 6 nvbre.
— ESPAGNE, de 15.000 — — — el 28 nvbre.

Para reservas de pasajes, carga y cualquier informe que interese á los pasajeros para Habana y Veracruz y detalles de todos los servicios de esta Compañía, dirigirse á los consignatarios en Santander, señores VIAL HIJOS, paseo de Pereda, 25, bajo.—Teléfono número 58.

LINEA DE PINILLOS
Viaje rápido de Santander á Habana

El 22 de noviembre saldrá de Santander el hermoso vapor correo español

BARCELONA (de 10.000 toneladas)

admitiendo carga y pasajeros de lujo, individuales, 1.ª, 2.ª, 2.ª económica, 3.ª preferente y 3.ª ordinaria, para HABANA.
Precio del pasaje en 3.ª clase, pesetas 591, incluído impuestos.
Para toda clase de informes, dirigirse al agente general en el Norte, DON FRANCISCO GARCIA, APARTADO, 38. Wad-Rás, 3, principal. SANTANDER.

PARA EL DIA DE DIFUNTOS
Coronas de flores naturales. Pago el impuesto del Ayuntamiento.
José Peral, floricultor. Alameda de Alonso Gullón, 41, jardín.

Para comer bien y barato en la
NUEVA SUIZA
PLAZA DE LA LIBERTAD
Este establecimiento está á cargo del antiguo cocinero del Café Suizo. Se sirve toda clase de comidas.

"La Argentina"
FÁBRICA DE CARAMELOS
Y ESPECIAS DE TODAS CLASES
--MIRA Y ANTON--
Enseñanza, 12.—SANTANDER

Matilde Cimiano
PROFESORA EN PARTOS
Se ofrece á las señoras que padezcan de relajación de riñones ó dislocación de la matriz, grietas en los pechos, etc. Gabinete reservado para casos de su profesión, Eugenio Gutiérrez (antes Compañía), 12, segundo. Consulta gratis de once á una.

Chocolate y café
TOMADLO SIEMPRE DE La F. G.
Dueiz y Velarde, 15.—Santander.

Alquilo
cambio, compro y vendo muebles de todas clases. Alejandro Maté, Burgos, 12. Teléfono 424.

Compra
vende y cambia toda clase de muebles usados Casa Martinez; paga más que nadie. Juan de Herrera, 2.—Teléfono 502.

GABINETES
se ceden amueblados, con ó sin pensión. Huéspedes fijos. En esta Admón. informarán.

Garage FIAT.-Sardinero.
Teléfono 21-08
Coches y camiones en buen uso á la venta, á precios muy económicos.
Un coche Renaul, id. Sripp, id. Saxon, id. Motobloc; camión As, id. Aries y Fiat de diferente tonelaje.
Propietario, Aurelio Revuelta.—Jefe de talleres y apoderado general, Vicente Díez.

Garage FIAT.-
Sardinero. Teléfono. 21-08
Venta de omnibus, en inmejorable estado de conservación, de la acreditada marca FIAT, entregándole en el acto á precios reducidos.
Alquiler de los mismos para excursiones y peregrinaciones.

En el Astillero
se vende camión Peugeot, de cuatro toneladas, en buen estado. Informes, Juan Bautista Iraegui, calle de la Industria.

GABINETES
Se ceden amueblados, con sol y preciosas vistas á la bahía, y pensión. Informes, en esta Administración.

PIANO
perfecto estado, vendo. Gran ocasión. Padilla, 4, primero.

Anuncios cortos
SE OFRECE señora mediana edad para despacho de leche, pan ó cosa análoga. Tiene quien responda por ella. Razón, Puerta la Sierra, número 3, mueblería.

KODAK.—Junior número 26, con objetivo rectilíneo y estuche de cuero negro, completamente nuevo, se vende muy barato. Cubo, 4 y 6, segundo, de 2 á 3.

M.E.C.D. 2017