EL CANTÁBRICO

DIARIO DE LA MAÑANA

SANTANDER. Año XX.—Número 7.713 | Director: Don José Estrañi | Martes 11 de agosto de 1914

✝

ROGAD Á DIOS EN CARIDAD
POR EL ALMA DE
Don Angel Villar Roldán
que falleció en la Casa de salud de Santa Isabel, de Leganés
el día 8 de agosto de 1914
A los 38 años de edad
HABIENDO RECIBIDO LOS AUXILIOS ESPIRITUALES
R. I. P.

Su desconsolada madre doña Rosalina Roldán Polanco, viuda de Villar; sus hermanos, don Manuel y don Adolfo (ausente); hermanos políticos, doña Josefa de la Guerra y doña Concha de la Peña (ausente); sobrinos, Federico, María, Luis, Roberte y Leopoldo Villar y Guerra y Concha y Rosalina Villar y Peña (ausentes).

Ruegan á sus parientes y amigos se sirvan encomendarle á Dios en sus oraciones.

Madrid, 8 agosto 1914.

: Sinforiano Ródenas :
Días de regalo
El miércoles y jueves
Camisas de señora, bordadas, á 1,50 pesetas.
Faldas plisadas, á peseta.
Medias de seda, transparentes, tres pares, 3 ptas.
Preciosa colección de blusas fantasía.
: Sinforiano Ródenas :

José Palacio
Médico-cirujano
Vías urinarias.—Cirugía general.—Enfermedades de la mujer.
INYECCIONES DEL 606 Y SUS DERIVADOS
Consulta todos los días de once y media á una, excepto los festivos. Burgos, 1, 2.º

Leopoldo Rodriguez F. Sierra
Especialista en enfermedades de la piel y secretas
Radium, rayos X, electricidad médica, baño de luz, masaje, aire caliente, etc.
Consulta de 10 á 1.—Wad-Rás, 7, 2.º

Carlos M.º Conachy
DENTISTA
Calle de Castelar, número 4.

J. F. Cotero
OCULISTA
Consulta de diez y media á una, San Francisco, 17, 3.º, y gratuita los martes, jueves y sábados de nueve á diez, Concordia, 14, 3.º

Rodrigo Espina Villota
ABOGADO
DERECHO CIVIL
Consulta de nueve á doce y media.
Alameda primera, 6 y 8.

Antonio Alberdi
Vías urinarias, partos y enfermedades de la mujer
Inyecciones intravenosas de 606
CONSULTA DE 10 A 1 Y DE 3 A 5
AMÓS DE ESCALANTE, 10, 1.º

Jaime D. Espina
ABOGADO
Consulta de nueve á una.—Muelle, 20, 3.º

J. BECEDONIZ
MÉDICO
Enfermedades de la piel.
Consulta de 12 á 1.
Plaza de la Esperanza, número 1.

El conflicto europeo.

Molhouse.—Confirmación del combate en el Mar del Norte.—Los alemanes derrotados.—Del ataque de Lieja.—Informes de París y de Roma.—Más combates.—El Kaiser en campaña.—Noticias oficiales.

NUESTRA INFORMACION

Respondiendo á nuestra costumbre, estamos publicando extensas informaciones telegráficas del conflicto europeo, para corresponder en cuanto nos es posible al interés de nuestros lectores. Si en las noticias que publicamos hay errores y contradicciones, no es nuestra la culpa, sino de las circunstancias, que no permiten más claridad, ni más exactitud.

Las noticias se repiten y se rectifican frecuentemente. Nosotros nos limitamos á reproducirlas, tal como llegan, fieles á nuestra tradición de imparciales, sin aventurar juicios, ni adelantar nuestra propia opinión sobre estos sucesos del día que tan honda huella han de abrir en la Historia.

Creemos prudente hacer estas aclaraciones, porque no se nos puede exigir que comprobemos la exactitud de los informes. El público sabrá darles su verdadero valor.

Los campos de batalla

MOLHOUSE

El sueño dorado de los franceses se ha realizado: penetrar en la Alsacia alemana en són de reconquista de aquel territorio, para ellos sagrado; como girón de la patria arrancado por la fuerza de la ámplia veste nacional y que detenta su enemigo.

Los primitivos pobladores de Alsacia fueron los galos: conquistada por los romanos cayó después en poder de los francos, que la conservaron hasta el siglo IX, época en que pasó al de Alemania, que la retuvo por espacio de más de ochocientos años, pues hasta 1648 no volvió á pertenecer á Francia por el Tratado de Westfalia.

Dos siglos y cuarto fué Alsacia nuevamente francesa, y en 1871, después de la famosa guerra franco-alemana, fué cedida en su mayor parte por Francia, en unión de otra, de la Lorena, é incorporada al nuevo Imperio de Guillermo I, con el carácter de provincias imperiales.

Aunque los habitantes de la Alta Alsacia son de raza alemana, el espíritu y el corazón de todos ellos son franceses, y han opuesto una resistencia empeñada á la germanización del país por el Gobierno de Berlín, quien persiguiendo á los católicos, que forman la mayoría de la población alsaciana, ha desarrollado una política dictatorial, aunque suavizada en los últimos años, convencida Alemania de aquella de que la atracción y la paz darían mejores resultados que la persecución y la guerra.

dos que la persecución y la guerra.

Alsacia es eminentemente industrial: fábricas de objetos de hierro, tejidos de algodón, lana, sedas, terciopelos y felpas, vidrio, papel, cartones, curtidos, cerveza y otras, forman el núcleo de la industria alsaciana, que cuenta para su desarrollo la abundancia de corrientes de agua y las grandes selvas de los Vosgos, límite natural hoy entre Francia y Alemania.

La población, á pesar de la enorme emigración á Francia y América, es bastante densa, pues excede de 118 habitantes por kilómetro cuadrado.

En la Alta Alsacia, que está enclavada entre Baden (Alemania), Suiza y Francia, se encuentra la ciudad de Mulhouse ó Mulhausen, á orillas del río Jil y del Canal que une al Ródano con el Rhin, sobre el ferro-carril que va desde Estrasburgo, capital de Alsacia, á Basilea, población de Suiza, y que bifurcándose en Mulhouse se interna en Francia pasando por Belfort.

Es ciudad de setenta y siete mil habitantes, que constituye un gran centro industrial, con fundiciones, fábricas de tejidos y estampado, hilados, papel, etc., que producen por valor de más de cien millones de francos al año.

Situada en la parte más meridional y alta de Alsacia, no siempre corrió igual suerte que el resto del país, pues perteneció al Obispo de Estrasburgo y después, en el siglo XVI, se emancipó, incorporándose á Suiza, de cuya República se apartó voluntariamente en 1798 para unirse á Francia, hasta 1871 que cayó en poder de Alemania.

El ejército francés que acaba de recuperar á Mulhouse, si es cierta la noticia, debió partir en Belfort y forzando los pasos de los Vosgos siguió la vía férrea de Belfort á Mulhouse, trabando batalla con los alemanes en Altkirch, pequeña é industriosa ciudad de más de tres mil habitantes.

Vencedores allí los franceses, y ébrios de gloria por pisar tierra alsaciana y presentarse como hermanos libertadores contra la opresión de Alemania, lucharían como leones, con el ímpetu en ellos habitual, hasta coronar con sus bayonetas las trincheras de Mulhouse.

El triunfo, en el orden moral, es grande para Francia: en el material creemos que pese poco en la actual contienda, y hasta pudiera ser un ardid alemán el dejarlos internarse en Alsacia debilitando la formidable línea francesa de Epinel á Belfort, frente á los Vosgos.

TELÉGRAFO Y TELÉFONO

Madrid 10 y 11 (varias horas)

MALOS TRATOS Y VEJACIONES

En el comité de reclutamiento de voluntarios de París, se han presentado varios italianos que acababan de llegar de Viena y Berlín.

Cuentan muchísimos malos tratos sufridos por sus colegas en Alemania y Austria.

En una población alemana, cuatro niños italianos fueron muertos por el pueblo, mientras pretendían atacar á los mayores.

También muchas mujeres italianas han sido insultadas y golpeadas por los alemanes, en las calles de Berlín.

LAS TROPAS INGLESAS

En París se han recibido noticias de haber desembarcado en puerto francés las tropas inglesas expedicionarias.

Las unidades desembarcadas, fueron recibidas por el público con aclamaciones de entusiasmo. El desembarco se efectuó pronto, bien y con gran orden, merced á la dirección de los oficiales franceses escogidos entre los que mejor hablan el inglés.

Las fuerzas de desembarco ocuparon sus puestos inmediatamente.

Los soldados británicos están muy contentos de haber venido á combatir al lado de los franceses y belgas.

El acuerdo unánime de los dos Estados Mayores, ha asegurado la ejecución impecable del programa de desembarco.

LA OPINION AUSTRIACA

Un despacho de Viena dice que se nota gran desfallecimiento en la opinión.

Todo el entusiasmo que al principio se notó en el pueblo austriaco fué debido á las campañas de los periódicos los cuales decían que Rusia se inclinaría ante los acontecimientos, que Francia no apoyaría á Rusia y que en modo alguno entraría Inglaterra en acción.

Como los sucesos han venido á demostrar todo lo contrario, la opinión está deprimida extraordinariamente.

OTRA PREDICCION DE M. DE TEBES

Ha llegado á Madrid la célebre pitonista francesa Mme. de Thebes, la cual ha pronosticado que la solución del actual conflicto será la derrota de Alemania y Austria, pero que luego habrá una guerra mucho más sangrienta, para repartirse el botín entre Inglaterra, Francia y Rusia.

LLEGADA DE BARCOS EXTRANGEROS.—LAS SUBSISTENCIAS.—REGRESO DE ESPAÑOLES.

Continúan recibiéndose telegramas de los puertos del litoral dando cuenta de la llegada de barcos extranjeros, que quedan fondeados, para evitar que sean capturados por los buques de guerra que rodean nuestras costas.

—A Lorca han llegado 300 jornaleros españoles, procedentes del mediodía de Francia. A Castellón llegaron 2.000.

—El problema de las subsistencias también exige mucho cuidado en todas las provincias.

En Oviedo escasean las harinas, no quedando existencias más que hasta el 25 del actual.

El gobernador practica gestiones para buscar una solución al conflicto.

En Cartagena están paralizados los trabajos en toda la zona minera.

Del sitio de Lieja.

De Bruselas participan casi todos los detalles concernientes al sitio de Lieja.

El terreno favorecía extraordinariamente á los belgas.

Estos hacían magníficos blancos sobre el enemigo.

Como los sitiadores no conocían bien las partes y flancos débiles de la posición, tenían que internarse en los fuertes, donde eran materialmente aniquilados por los belgas.

Así de este modo fueron muertos la mayoría de los alemanes.

Favorecidos por la obscuridad de la noche, procuraron iniciar un ataque general, principalmente alrededor del fuerte Barchon.

La lucha duró toda la noche.

Los cañonazos apagaron muchos reflectores de la ciudad y del campo de acción.

Al amanecer, una brigada belga emprendió la ofensiva en la llanura de Vandie, huyendo á todo correr los alemanes.

En el fuerte Evernée los alemanes llegaron varias veces á los glasis, pero fueron materialmente barridos por los sitiados desde los otros fuertes.

Los belgas estuvieron batiéndose sin descansar un día y una noche.

El Rey Alberto telegrafió á Poincaré agradeciéndole en nombre del pueblo la concesión de la Cruz de la Legión de Honor en favor de Lieja.

El pueblo y el ejército seguirán cumpliendo con sus deberes patrióticos.

Según las últimas noticias, el plan de los alemanes era ver si conseguían aniquilar á los franceses y apoderarse de París en cuatro semanas, para volver enseguida contra los rusos.

Todo ello ha sido como el cuento de la lechera, reducido á la nada.

Por el fuerte de Rondelles ofrécese el principal obstáculo para la marcha de los alemanes.

Alrededor, los cadáveres de éstos, forman una capa de metro y medio de altura.

Lieja continuaba ayer mismo resistiendo el ataque de los alemanes.

Estos permanecen en sus posiciones.

Dícese que al Sur del Mosa, una patrulla francesa, compuesta de un oficial y siete soldados encontró á otra alemana compuesta de un oficial y veintidos hulanos.

El oficial francés mató al alemán, huyendo los hulanos, dejando abandonado el cuerpo de su jefe.

Añádese que un regimiento alemán, del que es coronel honorario el Rey Alberto, lleva como insignia para despistar, una bandera belga.

Los espías pululan por todo Bélgica.

En Lovaina han sido fusilados tres de ellos.

También cunden noticias de que llegaron á Bruselas 3.000 repatriados.

En Amberes las autoridades se apoderaron de diez y seis vapores alemanes.

Por todas partes de Bélgica crece el entusiasmo popular.

En Bruselas se suceden sin interrupción las manifestaciones.

Va en aumento el alistamiento de voluntarios para la guerra.

Cuarenta mil de éstos avanzan hacia Malinas para unirse al ejército combatiente.

COMBATE NAVAL

Dicen de Oporto parece confirmarse el combate naval que se suponía librado en el mar del Norte.

Los informes dan con detalles los nombres de los buques combatientes.

Según esos informes en el combate murió el almirante Fellicoest y los ingleses perdieron 16 buques, incluso 6 poderosos dreadgnouhs y los alemanes 26 buques.

LAS SUBSISTENCIAS

Añaden de Lisboa que el Consejo ha creado un tribunal para juzgar á los alteradores de los precios de las subsistencias.

Hay gran economía de luz en todos los comercios, que cierran muy temprano.

La Compañía de agua ha pedido al público que ahorre el líquido cuanto pueda.

Se anuncia una próxima crisis de la industria corchera.

Ayer se divisaron 6 buques ingleses hacia el Norte.

En el Consulado francés se inscribieron muchos voluntarios portugueses.

LOS ALEMANES DERROTADOS

De Bruselas dicen que cerca de Gemella (Luxemburgo), los franceses han derrotado á los alemanes, causándoles 1.500 muertos y cogiéndoles 1.000 prisioneros.

Se espera de un momento á otro una gran batalla entre los ejércitos franco-belga y alemán.

EL ATAQUE A LIEJA ..

También dicen de Bruselas, que los fuertes de Lieja siguen resistiendo los ataques de los alemanes.

El cañoneo es intermitente porque los alemanes cuenta con escasos proyectiles.

La gendarmería belga ha capturado cerca de Namur, á una patrulla de hulanos que fué conducida á Gibert.

En el Ayuntamiento de Bruselas, ondean las banderas belga, francesa é inglesa.

Los fuertes de Lieja siguen en poder de los belgas, los cuales han recibido considerables refuerzos. Las tropas son suficientes para rechazar un nuevo ataque.

En la batalla de Maestrich, murieron 3.000 alemanes y hubo 4.000 heridos.

En Varenne un escuadrón de hulanos cayó en poder de una Compañía belga.

Los germanos han tratado de vadear el Mosa para rodear los fuertes de Lieja.

NOTICIAS FRANCESAS

Informes de París dicen que según noticias oficiales, las pérdidas de los franceses en Altkirch fueron 100 muertos y heridos.

Se han librado muchas escaramuzas á lo largo de la frontera.

Las tropas francesas que estaban sobre las crestas de los Vosgos, se apoderaron de las colinas de Bon Homme y Santa María.

Los franceses tuvieron lamentable número de bajas.

Se oye fuego de cañón sobre Montigni.

las tropas francesas han detenido á los alemanes que procedían de Sarrevourg.

En Nancy no ocurre nada.

En Longuyón y Spineconrt la caballería alemana ha rechazado y le hizo ceder algo de terreno, á un batallón francés.

Las patrullas de caballería francesa han cubierto por completo la región belga y están en contacto con los alemanes en Nemchatean y Ouste.

Un aeroplano francés fué acribillado á balazos por los alemanes.

El aviador resultó herido, pero pudo aterrizar en Belfort.

Los alemanes han inundado de tropas el valle de Leille en Lorena, para detener posibles avances de los franceses.

Han sido detenidos numerosos espías alemanes.

En Fours ha sido detenido un comandante alemán que había establecido un comercio para disimular el espionaje.

En el Gran Ducado de Badem, los alemanes han fusilado á cinco franceses y á dos italianos.

Austria ha enviado fuertes contingentes á la frontera italiana.

M. Cambón, el ex-ministro francés, conferenció ayer en Londres con Sir Grey.

EL EJERCITO RUSO

Según dicen de San Petersburgo, la policía ha descubierto en la embajada alemana un verdadero arsenal de armas y millares de proclamas para producir discordias en el ejército ruso.

Los rusos han penetrado en Austria por Valet y Stir.

INFORMES ITALIANOS

Comunican de Roma, con referencia á informes directos de Berlín, que hacen variar algo los informes rusos y franceses.

Según esas noticias, las tropas alemanas siguen la ofensiva en la frontera rusa y se han apoderado de la ciudad de Rivarty, poderosa fortaleza de gran valor histórico.

Los rusos tuvieron numerosos muertos y heridos y prisioneros, también fueron derrotados en Vidmy, apoderándose los alemanes de la población.

En Soldam una brigada de caballería rusa intentó avanzar, pero los alemanes la hicieron huir, dejando 200 muertos, heridos y prisioneros.

En la Polonia rusa aumenta la excitación contra Rusia.

Turquía ha apagado los faros de los Dardanelos, ante el anuncio de que la escuadra rusa del mar Negro va á salir, para impedir que salga á atacar á la alemana.

Parece confirmarse que la escuadra rusa del Báltico, fué destruida por la alemana.

En la frontera francesa los alemanes se han apoderado de Chalons.

CONSECUENCIAS DEL CONFLICTO

Según noticias de Bailén, las minas próximas van paralizándose, quedando sin trabajo muchos obreros.

Estos celebraron una manifestación pidiendo al Alcalde trabajo.

DE VIAJE

De Barcelona dicen que el redactor de "El Imparcial", don Vicente Vera, ha embarcado para Génova, desde donde marchará á Trieste para informar á su periódico.

TRABAJOS DE ALEMANIA

Añaden de Barcelona que según personas llegadas de Alemania, esta nación fomenta la rebelión polaca y firlandesa, para que se desmembren de Rusia, Polonia y Finlandia, con objeto de distraer así la atención del ejército ruso.

BUQUES INGLESES

Dicen de Vigo que dos cruceros de la Marina de Guerra inglesa, situados frente al puerto, vigilan y reconocen á cuantos buques pasan por aquellas aguas.

OBREROS REPATRIADOS

Informan de Zaragoza que han llegado centenares de obreros que se encontraban en Francia.

A todos se les atiende debidamente.

NUESTRA ESCUADRA

De El Ferrol dan cuenta de que se espera la llegada del transporte de guerra, "Almirante Lobo" conduciendo pólvora para el acorazado "España."

Después zarparán ambos buques para Cadiz.

Siguen anclados en el puerto varios buques austriacos que no pueden salir por temor de ser apresados por los buques ingleses que navegan por aquella costa.

LA BATALLA DEL MAR DEL NORTE

De Lisboa dicen que el telegrama referente al combate naval en el mar del Norte, del que dimos cuenta anteriormente, dice así:

"Ganamos una gran victoria en el mar del Norte. Perdimos 16 buques, entre ellos el "Yrouduke", que era buque almirante. Además perdimos los acorazados "Crion", "Lyon", "Suterp", "Agamenon", "Bellorophonte" y "Aulhion", todos ellos del tipo "dreagnouth". Echamos á pique 28 unidades alemanas y apresamos ocho.

El "Orion" antes de irse á pique sostuvo un fuerte combate, echando á pique á seis "dreagnouths" alemanes.

ATAQUE DE SUBMARINOS

De Londres telegrafían que una escuadrilla de submarinos alemanes atacó ayer á una división de la escuadra principal y ningún buque británico resultó con desperfectos.

En cambio, un submarino alemán se fué á pique.

EJECUCIONES EN ASIA

Un periódico londinense dice que los alemanes han decapitado en la ciudad china de Sintao á tres espías japoneses que tomaban nota de las fortificaciones.

Se dice que á consecuencia de las ejecuciones una flota japonesa ha zarpado de las islas niponas, creyéndose que atacará á la ciudad de Kiao-Chao que es capital del protectorado germánico en Rusia.

LA LUCHA EN BELGICA

Un telegrama oficial del ejército belga, recibido en Londres procedente de Bruselas dice que la situación de las fuerzas alemanas invasoras no ha sido modificada desde el sábado.

Se cree que las fuerzas germanas suspenderán el avance ante el considerable empuje de las tropas belgas y francesas reunidas.

El territorio situado al sur del río Mo-

En el restaurant.

—¿No tiene pan de Viena?
—¡Cá! no señor, están muy preocupados en Viena y no se pueden entretener á hacer pan.

M.E.C.D. 2017

la, que es bastante considerable, está desembarazado de tropas alemanas.

Los alemanes y belgas avanzan simultáneamente conforme al plan preconcebido.

Las últimas noticias particulares de Bruselas dicen que Alemania ha renunciado provisionalmente á atacar á Lieja y Namur y marcharon hacia el Luxemburgo belga, no lejos de la frontera francesa, y allí batieron á una columna francesa que los derrotó. Se ignora el alcance de este combate.

Se dice, por último, que los ingleses continúan desembarcando en Dunker que.

EL KAISER EN CAMPAÑA

En Bruselas se anuncia que el Kaiser ha llegado á Akuisgran, que está en la frontera belga.

Se cree que dirigirá personalmente la invasión de Bélgica.

El Ministro de la Guerra de esta Nación ha dicho á los periodistas que tres soldados que estaban emboscados mataron á un general alemán.

NOTICIAS OFICIALES DE LA GUERRA.

El Ministro de la Guerra francés ha facilitado á los periodistas las siguientes noticias de la guerra:

Las tropas francesas continúan en Kermoy, Moulohuse y Alkirch, quedando detenidos delante de la selva de Hart, donde están perfectamente defendidos.

Las escaramuzas continúan en la frontera. Los ejércitos continúan reforzándose, tanto el alemán como el francés, en toda la línea.

Ayer tarde los franceses tomaron los pueblos de Cela, Bonhome y Santa María. Dichos pueblos están situados en la cresta de los Vosgos. Para conseguirlo tuvieron un violentísimo combate con los alemanes.

A la mañana siguiente se apoderó el ejército francés de las crestas que dominan Santa María de las Minas.

Delante de Lieja, los alemanes parece que están reservados y aprovisionándose. Numerosos escuadrones alemanes situados en la región de Touges han sido rechazados por la caballería francesa.

Los caballos cogidos á los alemanes están extenuados.

NOTA OFICIOSA

En el ministerio de la Guerra inglés han facilitado una nota oficiosa, diciendo que un súbdito francés que veraneaba en el Ducado de Baden, quiso regresar á su país en el momento de declararse la guerra, siendo detenido con otros franceses y varios italianos.

Todos ellos fueron conducidos á través de las poblaciones, rodeados de soldados alemanes y enmedio de los gritos hostiles de la muchedumbre.

Un francés que gritó ¡Viva Francia! fué fusilado inmediatamente. Igual le ocurrió á otros tres. También fué fusilado un francés que llamó asesinos á los alemanes.

Durante el viaje oyeron disparos en uno de los coches inmediatos á los que ellos ocupaban. Lo ocurrido fué que habían matado á un italiano que protestó de que las ventanillas del carruage fueran abiertas.

SEÑORA DETENIDA

La esposa del ministro de la República Argentina en París, que se encontraba con sus hijos en un balneario alemán, fué detenida en Francfort, siéndole imposible regresar á Francia.

INCOMUNICACION TELEGRAFICA

Se dice en París que el embajador de los Estados Unidos en Berlín, quiso telegrafiar á su Gobierno no cursándosele los despachos por orden del Gobierno alemán.

..A LOS DARDANELOS

Dicen de Roma que el Rey y la familia real, han regresado á la capital, desde las poblaciones donde veraneaban, á causa del conflicto europeo.

LA ACTUACION DE PORTUGAL

El ministro de Portugal en Roma, ha declarado que poseyendo los portugueses colonias en Africa, no pueden permanecer indiferentes en el conflicto, puesto que la base principal de Portugal es secundar la alianza con Inglaterra.

Apoyaremos á los ejércitos británicos—añadió—porque el predominio de Alemania sería peligroso para las colonias portuguesas.

Actualmente el ejército portugués está en vias de realización y por eso no sabemos el número de soldados que podemos poner á disposición de Inglaterra.

EL BOMBARDEO DE ANTIVARI

Noticias recibidas de Antivari, confirman que el bombardeo de aquél puerto por los buques austriacos comenzó á las ocho y media de la mañana.

Dos cruceros austriacos se situaron frente al puerto montenegrino y pidieron la rendición de la plaza. Como se les contestara negativamente, comenzaron á bombardearla, causando inmensos destrozos en los edificios é inutilizando el de la telegrafía sin hilos.

Los montenegrinos desde las montañas que dominan el puerto, contestaron vigorosamente al ataque de los austriacos.

Entonces, los buques austriacos redoblaron el bombardeo, siendo destrozados, la estación marítima y el depósito de mercancías que estaba situado cerca de los muelles.

A las 10,45 los cruceros austriacos tomaron el rumbo de Cattaro.

Los miembros de la colonia italiana se refugiaron en el Casino donde se habían izado previamente banderas blancas.

Mientras tanto, las escuadras aliadas tendrán magníficas bases de operaciones en Lisboa y Lagos.

LOS MONTENEGRINOS EN SCUTARI

Circula con bastante insistencia el rumor de que los montenegrinos han tomado Scutari. No se ha confirmado.

RICARDO.

EL CANTABRICO EN BARCELONA

Se vende en el kiosco del «Heraldo» Rambla del Centro.

MADRID AL DIA

(IMPRESIONES)

8 de agosto de 1914.

El Gobierno hace cuanto puede por tranquilizar á España y toma y anuncia medidas encaminadas á conjurar los conflictos que la guerra europea ocasiona y puede ocasionar en nuestra nación.

Estos conflictos, los iniciados y los contingentes, refiérense al orden económico. Prohibida la exportación de los productos alimenticios y de varias materias primas, tanto aquí como en otros Estados; dificultada la travesía por los mares ó por los buques que hay en los mares, cada pueblo habrá de vivir con lo suyo durante la guerra, como quien dice guisarse en su propia salsa; y aunque nosotros tenemos abundancia de varias cosas, otras nos faltan, y esas son casi imposibles de traer.

En vista de esto, yo me permito recomendar á todos los españoles mucha templanza, mucha sobriedad, mucho recoger velas, mucha serenidad, sobre todo; y aguantarse con lo que haya disponible, pues en eso consiste ahora el verdadero patriotismo.

Mi recomendación sería ociosa si se dirigiese á los madrileños. Aquí, desde que comenzaron las declaraciones, nada amorosas, de potencia á potencia, nos mata la curiosidad, pero nos resucita la impavidez albergada en nuestros corazones.

Consideramos razonablemente que el teatro de la guerra está lejos, que somos neutrales, que nos hallamos en un periodo de verbenas típico, y va uno por la calle ó se queda en casa con la mayor tranquilidad. Si no nos contaran los periódicos "eso" del conflicto armado, nadie lo diría.

Y es que no se siente aquí repercusión alguna. No somos una ciudad industrial ni mercantil—en el alto sentido de la palabra,—y, en cambio, somos valientes, serenos, Cides y Almanzores, sobre ser divertidos, que vale muchísimo más.

Luego, el señor Dato nos comunica unas seguridades tan absolutas, que sería el colmo de la pusilanimidad si nos sobresaltáramos. Y como le tenemos tan cerca, su persuasión llega directa y rápidamente al alma. Vosotros provincianos, no podéis oir la voz de vuestro general sino á distancias inconmensurables, lo que no es lo mismo.

Contamos con carbón para cinco meses, y acaso logremos repostarnos de él antes de la triste hora señalada para decir: ¡Se acabó el carbón!

Vamos á dar trabajo en caminos, carreteras, ferrocarriles olvidados, parques y otras obras públicas á los obreros que por el contragolpe del conflicto europeo se queden sin trabajar en sus habituales ocupaciones. Así conseguiremos dos cosas buenas: la ya dicha y arreglar un poco la casa, que desde hace mucho tiempo se encuentra sin barrer.

No nos vamos á limitar á tales minucias; se proyecta y se pondrá en ejecución llegado el caso, facilitar terrenos, baldíos secularmente, á los laborantes desocupados, con lo cual veremos florecer y fructificar los barbechos y las estepas.

De manera que, en tanto las naciones grandes y civilizadas se arruinan y se destrozan, España resurgirá, se reconstituirá en lo interno, á la chita callando, con modestia suma. Y después, cuando ellas, completamente derrengadas, alcen la cabeza, preguntando, como las heroínas de folletín al volver de su desvanecimiento:—¿En dónde estoy?,—podremos erguirnos en toda nuestra colosal estatura y responderlas galantemente:—En presencia de un alto y rendido caballero que se halla presto á ofreceros el apoyo de su fuerte brazo.

Pero si hemos de llegar á ese felicísimo trance, ó más bien realidad definitiva, ha de ser en fuerza de mucha templanza, mucha sobriedad, mucha prudencia, mucho valor sereno y mucho patriotismo. Y obedeciendo las órdenes del ecuánime presidente señor Dato Iradier.

ARGOS.

NUPCIAL

A mi buen amigo Adolfo G. Fernández, en el día de su mayor ventura.

Más que nunca quisiera que mi lira
cuerdas de oro tuviera,
para cantar lo que tu amor admira:
las gracias de la novia primavera.

Quisera estar en este claro día
Quisiera estar en este claro día
Pero hasta tí ha volado mi alegría
y la tristeza se quedó conmigo.

Soñador, como yo, soñador eras
cuando nos conocimos.
Vivíamos entonces de quimeras,
por las que luego, al despertar, sufrimos.

Y en esta cabalgata de los años
juntos pisamos pétalos y abrojos,
y á los dos los primeros desengaños
llenaron de amargura nuestros ojos.

Caminamos los dos ilusionados,
sin sentir el cansancio del camino,
con la vista en los cielos constelados
para buscar en ellos nuestro sino.

Soñó en tu vida la hora de reposo
y tu camino se cubrió de flores.
"Pronto—me dices—he de ser esposo
de la dulce mujer de mis amores"...

Y yo quisiera en ese claro día
estar cerca de tí y gozar contigo...
Pero hasta tí ha volado mi alegría
y la tristeza se quedó conmigo...

ENVIO

Adolfo, grato amigo, el poeta te envía
estos versos tejidos con su melancolía
y en los que urdió la envidia un ligero matiz.
Como es pobre, sus versos son su único presente.
Acógelos amable, como el eco ferviente
de sus votos sinceros porque seas feliz.

José Barrio y Bravo.

Audiencia.

POR HURTO

Ayer tuvo lugar el juicio oral de la causa procedente del Juzgado de instrucción de Potes, seguida contra Lorenzo Gutiérrez Vados, porque en el año de 1910 á 1911, en el pueblo de Vejo, el procesado cortó y se apoderó de árboles pertenecientes á dicho pueblo, siendo tasados en 70 pesetas, y en 50 los daños causados con la corta.

Los señores fiscal y abogado del Estado calificaron los hechos como constitutivos de un delito de hurto, considerando autor del mismo al sumariado, para el que pidieron la pena de dos meses y un día de arresto mayor, indemnización de 120 pesetas y pago de costas.

La defensa del procesado interesó su absolución por falta de delito.

SENTENCIA

Manuel García Ortiz, procesado en el Juzgado de Santoña por un delito complejo de disparo de arma de fuego y lesiones graves, ha sido condenado á la pena de cinco meses y doce días de arresto mayor, indemnización de 64 pesetas á Manuel García Cayón, y pago de costas, abonándole el tiempo de prisión provisional sufrida.

POSESION

Ha tomado posesión del cargo de juez de instrucción del distrito del Este, de esta capital, nuestro particular y estimado amigo don Juan Manuel Pedregal, vice-secretario que fué de esta Audiencia, á quien deseamos todo género de felicidades en el indicado cargo.

VERDAD Y JUSTICIA (1)

El escalafón de aumento gradual de sueldo

No satisfizo á "Un Maestro" la contestación dada por el Jefe de la Sección administrativa y al suelto publicado por EL CANTABRICO, respecto al Escalafón de aumento gradual de sueldo, y nos sale con una réplica que, aunque de mal gusto, no queremos dejar sin la conveniente contestación.

Lamentamos que se nos llame á un terreno en que no queríamos entrar, pero los maestros y el público merecen unas aclaraciones que no debemos negarles.

Todos saben que el señor Paz se posesionó del cargo en primero de abril de 1913; no niega "Un maestro" que el 19 de agosto siguiente estaban terminados los proyectos de escalafones, y concede que la Inspección ha empleado ocho meses para redactar un informe que hubiera podido formular un funcionario celoso en las horas que se destinan un sólo día á los servicios de oficina. Un edificio en que trabajasen durante muchos meses algunas docenas de obreros, puede ser reconocido en un día por cualquier arquitecto de medianas aptitudes, y dictaminar éste en unas horas respecto á la seguridad y condiciones del mismo ¿Cómo calificaríamos á ese arquitecto si para dar un dictamen respecto á una obra cuya ejecución durase cuatro meses, tuviera que emplear ocho? Apliquen este ejemplo los señores maestros á la obra del escalafón, y deduzcan las consecuencias. Y cuenten con que el Inspector no hizo ni podía hacer la rectificación de que habla "Un Maestro," pues se limitó á dictaminar conformándose con la obra realizada por la sección administrativa, excepción hecha, según parece, de cuatro ó cinco casos en que, al "aquilatar" los méritos de algunos maestros, se nota precisamente esa falta de equidad de que se lamenta nuestro compañero, y que existe indudablemente, aunque sin visos de prosperar, pero que no puede atribuirse en modo alguno á la Sección.

En el Escalafón de Maestras sólo en un caso ha disentido el Inspector del criterio de la Sección, con un precedente que nuestra caballerosidad nos priva de mencionar, pero de que nos ocuparemos para probar hasta dónde llegan la "equidad" y el espíritu de justicia de que tan repetidas pruebas viene dando algún funcionario, si nuevos despropósitos de "Un maestro" nos obligan á ello.

Y vamos á la cuestión previa, que procuraremos aclarar debidamente, pues, aun cuando el Jefe de la Sección tenga sus obligadas reservas, poseemos datos que nadie sin duda podrá rectificar. En 16 de febrero del año actual, el señor Paz, dando prueba de una corrección no correspondida, dirigió atento oficio al Inspector, interesándole la devolución de los proyectos de escalafones, y, como no fuera atendido, acudió en 2 de marzo á la autoridad superior, demandando lo que convenía al interés de los maestros, lo cual dió lugar á que se pidieran explicaciones á la Inspección, que debió darlas "muy cumplidas", tanto que motivaron otras pedidas á la Sección, sobre las cuales tiene la superioridad que resolver, para que pueda continuar la tramitación del asunto. Si la Inspección hubiera cumplido su deber, devolviendo, en el plazo legal de un mes, dictaminados los tan repetidos proyectos, la Sección, estudiado convenientemente el "luminoso" informe de que habla "Un maestro", habría resuelto lo procedente, cosa que no puede hacer, desde el momento en que interviene en el asunto autoridad superior. ¿Quién motivó la cuestión previa ó incidente dilatorio? Conteste quien conozca las leyes más elementales de la lógica.

Quedamos, pues, en que el Escalafón, que pudo publicarse en septiembre del año último, no se ha publicado ni puede publicarse aún, no por negligencia del señor Paz, sino por culpa de la Inspección.

Y como parece que "Un maestro" se erige en detractor de la Sección, á la vez que pondera el celo y la actividad de la Inspección, hemos de terminar con una nota, que, con lo que dejamos dicho, acabará de convencer á los maestros del concepto que merecen uno y otro organismo. Vean la Real orden del 3 de enero de 1913 en el "Boletín Oficial" del Ministerio del 24 del mismo mes, en que, después de dar las gracias por su acertada gestión y extraordinarios trabajos al que entonces desempeñaba dignamente las funciones que hoy competen al señor Paz, se amonestó al Inspector por el extraordinario retraso observado en el despacho de los expedientes remitidos á su informe, apercibiéndole para que en lo sucesivo demostrara mayor celo en el cumplimiento de sus deberes.

Queda también probado cuál es el celo de la Sección y cuál el de la Inspección, y conste que á decir cuanto decimos, nos impulsa únicamente el deseo de que resplandezcan la verdad y la justicia.

Otro Maestro.

(1) La falta de espacio no nos ha permitido publicar este artículo antes de hoy. Al publicarlo, ponemos término á esta contienda, porque no tiene para el público el interes que los polemistas suponen ni podemos destinarla el tiempo y el lugar que necesitamos para otras cuestiones. (N. de la R.)

De la fiesta de la flor.

NOCHE DE LUNA.—EL MAL TIEMPO.—NUESTROS ENTUSIASMOS JUVENILES.—LA PRIMERA FLOR QUE COLOQUE.—CARIDAD DE POBRE.—INTERMEDIO DE MELANCOLIA.—"MAS VALE PREVEER"...

Una noche tibia y hermosa fué precursora de esta fiesta de caridad y amor... La luna, cual en bruñido espejo, rellejábase en las aguas del sereno mar con admirables tonalidades de luz plateada.

Viendo este bello "gesto" de la Naturaleza, presentíamos un próximo día placentero y riente; pero á la siguiente mañana fué deshojada, apenas abierta á los besos del sol, la flor fragante de nuestras ilusiones; llovía pertinazmente y mostraba el cielo aspecto invernal.

Sin embargo, animosas y alegres, subimos al tranvía para ir al Sardinero, donde habíamos de postular unas cuantas muchachas llenas de "pajarillos en la cabeza"—como dicen los sesudos señores——pero también con jóvenes corazones abiertos siempre á bellos y puros sentires...

Tanto en la playa como en los demás deliciosos parajes del Sardinero, había poca gente, dado lo desapacible del día. En aquel momento cesó la lluvia, y nuestros pies hollaron ligeros la fina y rubia arena de la playa. A orillas del mar—muy obscuro—paseaban dos sacerdotes, charlando.

Nos acercamos, y yo les ofrecí una flor. Uno de ellos me dijo extrañado:

—¿Pero á los sacerdotes también les ponen ustedes flores?

—Sí, señor,—repuse—también á los sacerdotes. Es esta una hermosa fiesta de caridad, á la cual todos debemos cooperar gustosos..

Fué—y por ello la menciono—la flor primera por mí colocada; una flor menudita que, sobre el hábito negro, lució, coquetona, sus colores de sangre y oro.

Hubo nota altamente simpática, que mi pluma se complace en reflejar: la caridad de los hombres que trabajan en el Sardinero.

Mis hermanas y algunas amigas ofrecieron flores á unos obreros y, como uno de éstos no llevara dinero, fué á buscarlo, no queriendo dejar de entregar su óbolo, modesto, pero valiosísimo, por la voluntad conque le donara...

Dichos hombres humildes, que no han recibido una educación esmerada, nos acogían amablemente, y decían al darnos su donativo: "Esto es para nosotros"...

Y yo entonces evoqué, melancólica, esas moradas míseras de techos bajos é insano ambiente. Fué esta triste remembranza negra nube que, cruzando por la diafanidad de mi alma, me hiciera cobrar bríos inauditos y perder mi natural timidez.

Mientras colocaba flores y más flores, pensé cuán piadoso sería celebrar una fiesta—análoga á la fiesta de la flor—dedicada á evitar con su recaudación, saneando las casas miserrimas, esa terrible enfermedad, para la cual "pedimos" cuando es el mal ya irremediable.

SIGUE LA LLUVIA.—NO NOS ARREDRA EL MAL TIEMPO.—UNA ATENTA INVITACION.—COROLARIO.

Por la tarde, en cuya bonanza habíamos puesto todas nuestras esperanzas, la lluvia caía torrencialmente, y el mar cada vez más bruno, simulaba querer besar amoroso á las nieblas que lo cubrían como tules sutiles, formando una amalgama de color gris... No obstante, seguimos "desplumando" á los intrépidos transeuntes que acertaban á cruzar por aquellos lugares... Y la recaudación, según nos dijo una amabilísima señora de la Junta, era ya considerable...

Un "botones" del Círculo de Recreo fué portador de atenta invitación para que las señoritas postulantes asistiéramos al baile que se celebraba en dicho elegante centro. Aceptamos.

El baile estuvo muy concurrido, mejor dicho, los suntuosos salones, puesto que las parejas de bailadores fueron pocas y siempre las mismas. A mi juicio, la invitación, sería para que casi el total de las muchachas "viéramos bailar".

En un alegre ambiente de luz, de belleza y de colores, preludió el piano las armonías de un vals gentil y juguetón. Y sin embargo, yo torné á evocar esas casas míseras y oscuras, como triste visión de pesadilla.

Santander, agosto, 1914.

Manolita Polo Martínez-Conde.

FOOT-BALL EN TORRELAVEGA

He aquí los artículos por los que se ha de regir el campeonato provincial, que se celebrará en dicha población con motivo de las fiestas de Nuestra Señora.

1.° Podrán tomar parte en este concurso las Sociedades de la provincia legalmente constituídas.

2.° Las inscripciones se dirigirán al secretario de la Gimnástica de Torrelavega, antes del 13 de agosto, acompañadas del número de jugadores y suplentes.

3.° No hay derechos de inscripción.

4.° Al quedar una Sociedad incripta queda desde luego sometida á estos artículos.

5.° No podrán tomar parte en este campeonato más que un equipo por cada Sociedad.

6.° Los partidos de este campeonato se jugarán en Torrelavega, en el campo llamado de Lansar.

7.° Los partidos comenzarán á jugarse desde el día 16 de agosto.

8.° Los partidos se jugarán con cualquier tiempo, si no hay acuerdo contrario entre los capitanes y la Junta Directiva de la Sociedad.

9.° Los partidos se jugarán por series eliminatorias si los Clubs que concurren son más de cuatro, sorteándose los bandos de dos en dos, ó por grupos, en el caso de que sean bastante menos.

10 Los sorteos se verificarán el día 13 de agosto á las doce de la mañana.

11 Constituirá el Jurado la Junta Directiva de la Sociedad Gimnástica, y un delegado de cada Sociedad.

12 Los "referées" serán nombrados de acuerdo entre los capitanes.

13 Los partidos se regirán por el Reglamento vigente de "referées" de la "R. F. E. F.".

14. La sociedad que resulte triunfante quedará definitivamente en posesión de la Copa.

15. Cualquier detalle no previsto en estos artículos, será resuelto por la Junta Directiva y el Jurado del campeonato.

***

Con motivo de este concurso es mucho el entusiasmo que existe en Torrelavega por presenciar las finales, pudiendo asegurar que la fiesta será todo lo brillante que espera la Sociedad Gimnástica, y que por cierto bien merecido se lo tiene por los sacrificios que hace en pró de todo lo que es sport.

Escuela Laica de Torrelavega.

Cómo funciona.

Como escuela graduada que es, supone con la unidad en el plan y en los procedimientos, una gran vigilancia constante, una dirección no interrumpida por parte de quien posee el secreto de su organización.

Tres fórmulas de organización fueron importadas del extranjero para poner en vigor en España el decreto de 1899 organizando las Escuelas graduadas; dichas tres fórmulas han sido ensayadas en esta Escuela y si bien en el terreno teórico parecía ser el mejor medio la "rotación por la especialización de las enseñanzas," la práctica ha demostrado que el más adecuado y fructuoso medio es la "rotación por la especialización de grados."

En la Escuela Laica, cada profesor ó pasante se encarga de la enseñanza de un programa parcial, cuyo alcance señala el director, y las materias á que dichos programas están ajustados son las siguientes: Lectura reflexiva y comentada, Escritura, Gramática y Ortografía, Aritmética razonada y nociones de Algebra, Geometría y prácticas de Agrimensura, Geografía Universal, particular de España y especial de la provincia, Ciencias físiconaturales, Fisiología é higiene, Agricultura é Industria y Comercio, Historia profana, Derecho y Moral Universal, Cartilla Marítima, Trabajos Manuales, Teneduría de libros por partida doble (Cálculo mercantil) y Gimnasia.

Verdadera extrañeza produce ver en aquellos higiénicos salones, cuajados de infantiles criaturas, el silencio y orden que existe; parece increible de no haberlo presenciado, y esto obedece, según declaración hecha por el propio director á que en la Escuala Laica, se tiene distribuido el tiempo y el trabajo en forma tal, que el niño tiene y reconoce como suyo, dentro de la clase, un sitio en cada momento y también en cada momento tiene cada uno su quehacer, una obligación que cumplir, perfectamente sabida, fácil y agradable, porque el niño tiene que estar constantemente ocupado, y si no lo está en algo útil, su actividad impulsiva buscará sus propios naturales desahogos, en cosa que generalmente no conviene á los empeños y propósitos del maestro.

Si á esta buena organización agregamos los días de trabajo que esta escuela tiene sobre las demás... la elección no es dudosa: números cantan.

Días de asueto ó vacaciones en las escuelas nacionales y sus similares durante el año; 160.

En la Escuela Laica: 60.

Y como nota final diremos que á juzgar por los numerosos y bien combinados trabajos que los alumnos de esta Escuela presentarán en la Exposición infantil, que por primera vez se celebrará en Torrelavega y que se abrirá al público los días 16 y 17 del próximo mes, es seguro el triunfo del nuevo director señor Sánchez Díaz, y felicitamos por lo tanto á las familias interesadas y señores protectores de tan importante como popular Centro de enseñanza.

MELILLA.

PRADERA

EL DEBUT DE AYER

Emilia Piñol es una linda muchachita, casi una niña, que canta con gusto y entona con gracia los cuplés de su fino repertorio, aunque la voz en realidad de verdad no es muy extensa.

Anoche debutó en Pradera con éxito lisonjero escuchando aplausos.

***

La bella Napolitana se despidió del público oyendo visibles muestras de agrado y simpatía.

***

Para hoy está anunciado el debut de los "Cronays," malabaristas de gran habilidad é ingenio según nuestras noticias.

CASINO DEL SARDINERO.

LA COMPAÑIA MONTIJANO

Esta noche, á las nueve y media, debutará en el Teatro del Gran Casino del Sardinero, la compañía cómico-dramática del notable primer actor José Montijano y en la que figura la primera actriz Consuelo Montijano.

Esta compañía es una de las más populares de las de toda España y está formada por artistas estimadísimos y de bien ganada reputación. De paso para Bilbao, dará en el Sardinero un corto número de representaciones, poniendo en escena las obras más selectas del repertorio cómico.

La lista de la Compañía es la siguiente:

Actrices:—Amparo Angulo, Encarnación Gutiérrez, Angeles Jiménez, Consuelo Montijano, Elisa Méndez, Asunción Núñez, Concepción Ríos, Teresa Sanz, Emilia Vivero.

Actores:—Manuel Bernardo, Antonio Benavides, Ricardo Capilla, Rafael María de Labra, José Montijano, José Montijano (hijo), Angel Ortega, Alberto Serrano, Julián Sánchez, Ramón Valariño.

Representante:—Don Conrado Soler.

Apuntadores:—Manuel Ruiz y Salvador González.

Decorado y sastrería propiedad de la empresa Montijano.

Los precios por función completa son los siguientes: Palcos-plateas con cinco entradas 10 pesetas.

Butaca con entrada, dos pesetas.

Los impuestos á cargo del público.

EN EL SARDINERO

BODAS DE ORO

Don Cleto de la Colina y doña Felipa Mier, dueños del Hotel Colina, de la segunda playa del Sardinero, celebraron ayer sus bodas de oro.

Día gratísimo fué para los señores de Colina, porque dió ocasión para que recibieran una vez más, la demostración de las grandes simpatías, del respeto que en Santander y en el Sardinero se les tiene y de las muchas consideraciones que les guardan las numerosas familias que se hospedan en el hotel.

Para celebrar estas bodas de oro, tan felices como aquellas que estas recuerdan, los señores de Colina dieron ayer en su acreditado hotel un banquete, al que invitaron á los 132 huéspedes que tienen y á algunos amigos de Santander y el Sardinero.

La fiesta fué agradabilísima, pues además de servirse un menú espléndido, reinó la más franca alegría y se felicitó con verdadero entusiasmo á los señores de Colina.

Se recordó durante el banquete que el veterano don Cleto de la Colina, que figuró como agregado en la cuarta compañía del primer batallón de la milicia nacional, que mandaban don Cornelio Escalante y don José María de Olaran, en el año 1854, había sido también el fundador del Sardinero en unión de su respetable señora, puesto que ellos fueron los primeros, los únicos en aquella época, que se establecieron con su hotel en aquel delicioso sitio, hotel que conserva todavía el crédito que adquirió en aquellos tiempos, porque ha ido mejorándose notablemente á medida que las exigencias del público y el engrandecimiento del Sardinero así lo han hecho necesario.

Muchas y merecidas enhorabuenas recibieron ayer los señores de Colina, á las que unimos la nuestra, deseándoles muchos más años de vida, para que lleguen á celebrar la gran fiesta del centenario.

Taurinas.

Hay gran animación para la becerrada benéfica que la "Institución de la "Gota de Leche" Reina Victoria de Santander ha de celebrar el próximo día 15 en nuestro circo taurino, con un programa escogido y de gran atracción.

Dado el objeto altruista del espectáculo, no dudamos que la plaza se verá sumamente concurrida.

Presidirán la fiesta como presidentas de honor las elegantes damas doña María Pilar Mazorra Alday y doña Concepción García López de Dóriga y actuarán de presidentas efectivas las bellas señoritas Pilar Vega Cuesta, Cachita Avendaño, Pilar Salcedo, Luisa Vedia y María Riva-Herran.

Serán espadas en esta fiesta los señores don Fernando Pombo, don Luis Bolado, don José Agüero, don Luis Corpas y don José Luis Corcho.

DE LA PROVINCIA

REYERTA

La guardia civil del puesto de Cabárceno, ha detenido al sujeto Adolfo Báscones Barreda, de 16 años, porque en riña sostenida con otro joven llamado Emilio Sainz Martínez, le disparó un tiro, causándole una herida con orificio de entrada en la tetilla izquierda.

El médico que asistió al herido calificó la herida grave.

El agresor ha sido puesto á disposición del Juez Municipal de Penagos.

ACCIDENTE DEL TRABAJO

Ayer, en los talleres de Corcho (antes San Martín), se produjo el obrero Emeterio Ruiz, una contusión en la región epigástica y conmoción visceral de pronóstico reservado.

Fué curado en la Casa de Socorro.

CASA DE SOCORRO

En la Casa de Socorro fueron curados:

Félix Ortiz López, de una herida contusa en la región frontal; Manuel Rodríguez, de una herida contusa en el muslo izquierdo; Brígida Hirera, de una herida contusa en la región mentoniana; Dámaso Ferren, de una herida incisa en el pie derecho; Anastasio Núñez, de una herida contusa en la región mentoniana; Desiderio Pellice, de una herida contusa en la región interparietal y Matilde Cimiano, de distensión ligamentosa en la región parietal derecha.

A las ocho de la mañana de ayer sufrió un ataque epiléptico en la Avenida de Alfonso XIII el obrero jornalero Alfredo Hoyuela Mantecón.

Conducido á la Casa de Socorro se le curó de una herida contusa en la región occipital; después de curado pasó en un coche á su domicilio.

DE LA ALCALDÍA

REUNIONES

Hoy, á las cinco de la tarde se reunirá en la alcaldía la comisión encargada por el Ayuntamiento de gestionar la construcción de un gran hotel.

A las cinco y media se verificará la acostumbrada reunión de tenientes de alcalde

Y para las seis están convocados nuevamente por el señor Alcalde los mayores contribuyentes, con objeto de crear un fondo para las contingencias que á España y en particular á Santander, pudiera traer la guerra.

Publicaciones.

"NUEVO MUNDO"

Si quiere usted enterarse de la marcha de la conflagración europea, lea usted esta popularísima revista.

El número 1.075 le dedica á los terribles acontecimientos que ocurren en Europa.

Los originales literarios de Urgoiti, Andrenio, Maeztu, Castro, Caamaño y Renovales, así como una nota humorística de Ricardo Marín, "Del Gallinero internacional", están dedicados á la guerra, y los de Unamuno, Villaespesa, Bedoya, Goy de Silva, Carrere, El

M.E.C.D. 2017

Bachiller Quesada y Seijas, comentan asuntos de actualidad.

La parte gráfica se limta á recoger las notas más interesantes de los sucesos que acontecen en el teatro de la guerra europea. Además publica los asuntos más salientes ocurridos durante la semana.

"Nuevo Mundo" abre un "Concurso de Proverbios españoles", cuyas bases se estampan en el referido número 1.075, y por el que le auguramos el más glorioso éxito.

"LA LIDIA"

El número 16 de este semanario ilustrado taurino y correspondiente al martes, 11 del actual, contiene dos hermosos artículos de "El Barquero" y otro de Carrére, que entusiasmarán á lo más exigente de la afición; las revistas de las corridas de la plaza de Madrid, Carabanchel y Tetuán, y una crónica de las corridas de Vitoria, por su redactor jefe "Relance".

Sus reputadas planas de color las componen: "Un faro!", por Manchón; "Cogida de José Gómez, "Gallito", en Barcelona"; brillante cuadro del artista Durá, y "Una ovación" (caricatura en color) del humorista Ibáñez.

Preciosos dibujos del sin par Marín, é infinidad de fotografías de actualidad completan este número que, como sus anteriores, es sugestivo é irreprochable.

"MUNDO GRAFICO" Y LA GUERRA

El número que la popular revista madrileña pone á la venta esta semana, es de un interés excepcional.

La mayor parte de sus páginas están dedicadas á la guerra europea, y en ellas recoge numerosas notas gráficas de los sucesos á que ha dado motivo la declaración de guerra hecha por Alemania á Rusia y Francia; la invasión de Bélgica, en la que tan épicos episodios están ocurriendo.

Son interesantísimas las páginas que consagra á la acción militar francesa; Alemania en guerra con Rusia y Francia; Bélgica y la familia real; los austriacos en el territorio servio; la reina Guillermina de Holanda; la intervención de Inglaterra en la conflagración europea; los barcos ingleses en lucha con los alemanes, y otras muchas notas de extraordinario interés.

En doble plana publica un mapa del teatro de la guerra, y da también un suplemento extraordinario para completar tan hermosa información.

También aumenta las páginas literarias, siendo el número un verdadero alarde.

Ecos de Sociedad.

Han llegado al Sardinero los señores siguientes:

De Madrid.—Doña María Josefa Villegas, doña Concepción Paes Gonzalo, doña Catalina Fossé, don Joaquín Ruiz Carreras, doña Dolores Ruiz, doña Palmira Alvarez, doña Amparo Ascasa, doña María Ruiz, doña Rufina Ladrón de Vergara, doña Anastasia Páramo, doña Juana Frafré, doña Juana Ruiz, doña Eugenia Fernández, don Avilio López, doctor López Marrantini y familia, doña Petra Merino de Fernández é hijo, doña Julia Latorre é hija.

De Palencia.—Don Fulgencio García, doña Flora Ferman, don Rafael M. Romarata.

De Cáceres.—Don Lázaro Berrocal, don Amador Berrocal.

De Valladolid.—Doña Julia López de Torre é hija.

De Segovia.—Don Paulino Gil Escorial, don Elías S. Cueto y familia, don Marcelino Escribano Núñez, doña Ezequiela Caro Benito, doña Luisa Estabarranz Caro.

De Salamanca.—Doña Cándida Juárez, doña Isidra Lueno, doña Bibiana Yagua, doña Piedad González, don José Durán.

Noticias

VICENTE AGUINACO, oculista

Consulta de diez á una.—Blanca, 32, 1.º

Vinos finos de mesa Bodegas del Romeral

Félix Azpilicueta.

Depósito: Isabel la Católica, 3 y 5. Teléfono 51:

Gran Café-Restaurant "ROYALTY"

de JULIÁN GUTIÉRREZ

(Sucursal en el Sardinero).—Miramar

Teléfonos números 617 y 738.

Cocina escogida, vinos famosos, especialidad en banquetes, lunchs y tes, cervezas extranjeras y helados de todas clases.

Plato del día: Roast-beef á la Borgoña.

Luis Ruiz Zorrilla MEDICINA, :::::: ::::::: GENERAL

ESPECIALISTA EN GARGANTA, NARIZ Y OIDOS

Visita á domicilio. Consulta todos los días excepto los festivos, de once á una.—Méndez Nuñez, número 13.—Teléfono 632. Gratis á los pobres: lunes y jueves, de 6 á 7.--Peso, núm 1.

Doctor Valle APARATO DIGESTIVO Y :-: MEDICINA GENERAL :.:

Consulta de once y media á una. Bailén, 2, 3.º.

Gratis para pobres. Martes y sábados, nueve y media á diez y media. Casa de Socorro.

Doctor Mora y Serre MEDICINA : : : : ::::: GENERAL

Especialidad piel y secretas.

Hernán Cortés, 7, 3.º Consulta de once á una

G. IÑIGO, oculista. Consulta de 10 12. á 1 y de 4 á 5.

MUELLE, 16, ENTRESUELO

Gratis á los pobres, de cinco á seis, los martes y viernes, en la calle del Peso, número 1.

Jesús Mata

Especialista en partos, enfermedades de la mujer y de los niños.

SANTA LUCIA. 1, 3.º

Doctor Santiuste Buega.

GARGANTA, NARIZ Y OIDOS

De 11 á 12 Sanatorio del doctor Madrazo, y de 12 á 1 y 1|2 Wad-Rás, 5, 2.º

Toda clase de toses se curan en 24 horas con la Bromorina Ayala.—Frasco, 2'50. Farmacia del señor Gavilán.

MANUEL G.ª IDIGORAS---Médico.

Ex alumno interno, por oposición, del Hospital general de Madrid.

Enfermedades del corazón y pulmones

Blanca, 9, 2.º—Consulta de once á una.

Ferial del Sardinero.

Tiro moderno, descacharrante.

Se compran bombillas fundidas en el Ideal Panorama.

Restaurant EL CANTABRICO

de Pedro Gómez Fernández. Hernán Cortés, 6

El mejor de la población. Servicio á la carta y por cubiertos. Servicio especial para banquetes, bodas y lunchs. Precios moderados. Habitaciones.

Plato del día: Vaca á la provensal.

Lancha automóvil.

Llamaron ayer en bahía extraordinariamente la atención del público las pruebas habilísimas que con una lancha automóvil llevó á cabo nuestro distinguido paisano, el intrépido aviador montañés don Juan Pombo, acompañado de su inseparable amigo don Enrique Bolado.

Todos cuantos presenciaron el hermoso espectáculo elogiaron la pericia consumada del señor Pombo, que para toda esta clase de sports no tiene rival por la seguridad y acierto conque los practica.

La lancha automóvil que probó el señor Pombo tiene un andar de diez y siete millas por hora.

El insigne aviador fué muy felicitado por sus numerosos amigos.

Música

Programa de las obras que ejecutará la banda militar, de seis á ocho, en la terraza del Sardinero:

Paso doble «Valencia».—Lope.
«Safo» (vals lento).—Cayo y Vela.
«Juegos malabares» (canciones «el pajarito») y «Danza mora».—Vives.
«Lysistrata» (selección).—Lynke.
«Marcha final».—Pierrón.

* * *

Programa de las piezas que ejecutará hoy la Banda municipal de nueve á once en el Paseo de Pereda:

«La Costa montañesa» (pasodoble).—Bretón (M).
«Parisienne» (vals).—Worsley.
«Las mujeres de don Juan» (fantasía).—Calleja.
«Coppelia» (bailables).—Leo Delibes.
«Vicente Pastor» (pasodoble).—Roig.

En Lanestosa le fué pedida á la respetable señora doña Manuela Sainz de Rivas, el día 8 de los actuales, la mano de su distinguida hija Victoriana para nuestro buen amigo particular don Domingo Ruiz Ocejo.

Hizo la petición el hermano del novio don Pedro Ruiz Ocejo, y según se nos dice, la boda se celebrará en breve.

Matadero.

ROMANEO DEL DIA DE AYER

Mayores, 29; menores, 23; kilos, 5.957.
Cerdos, 17; kilos, 1689.
Corderos, 128; kilos, 714.
Carneros, 7; kilos, 99.

En Madrid ha fallecido, víctima de terrible dolencia, nuestro estimado amigo don Angel Villar Roldán.

Nuestro malogrado paisano tuvo días risueños, en los que el porvenir se le ofrecía pródigamente. Con su trabajo y su inteligencia pudo labrase una posición, que echaron por tierra incedentes que no pudo evitar, apesar de todas sus fuerzas, por que la desgracia parecía perseguirle sañudamente.

A toda su distinguida familia, principalmente á su virtuosa señora madre y á sus hermanos don Manuel y don Adolfo, enviamos el teslimonio de nuestro pésame.

SALON PRADERA

ESPECTÁCULO DE CINE

Hoy, á las siete y media y diez y media, secciones completas, tomando parte

Antonet y Walter.

Marcel Wells.

Gran éxito,

Emilia Piñol.

Debut,

Los 4 Cronays

El Pistolín.

Con fecha de ayer ha quedado debidamente legalizada la Sociedad recreativa «El Pistolín», habiendo establecido su domicilio social en la calle de la Florida, número 1.

GRANCAFÉ RESTAURANT DEL ANCORA

: : : : Boulevard de Pereda, 5 : : : :

- - - TELÉFONO NÚM. 181 - - -

:-: COCINA FRANCESA Y ESPAÑOLA :-: SERVICIO PERMANENTE Á LA CARTA Y POR CUBIERTOS :-: POSTRE DE COCINA

Plato del día: Ternera á la Marengot.

Automóvil. Se vende un doble faetón 4 cilindros, 10|12 caballos, en perfecto estado. Precio 3.000 pesetas. Informan en esta Administración.

ESPECTÁCULOS

Salón Pradera.—Espectáculo de cinematógrafo.

A las siete y media y diez y media funciones, completas, tomando parte Antonet y Walter y Marcel Wells.

Debut de «Los cuatros Cronays» y gran éxito de Emilia Piñol.

Butaca, 1'50 pesetas; general, 0'40.

Casino del Sardinero.—A las nueve y media de la noche, debut de la Compañía Montijano.

La comedia en tres actos, «El Centenario».

Pabellón Narbón.—Hoy, martes, popular. Secciones desde las siete.

La emocionante película de 1.200 metros, «Fieras entre fieras».

General, 10 céntimos; preferencia, 25.

Café Cántabro.—Cinematógrafo á las seis y media y nueve y media. La película titulada, «La felicidad perdida (tres partes).

Pedid el rico é higiénico

Anís Udalla

y el sin igual COGNAC B. L

BALDOMERO LANDA, Udalla (Santander)

Para detalles: JULIO PALACIOS, Atarazanas, 1, LA MAR

Buenas noticias para los enfermos.

No hay nada más reconfortante que la lectura de buenas noticias. Buenas noticias aportamos hoy á los que padecen, pues les ponemos á la vista una carta de la señorita Concepción Fernández, de Jerez (Cádiz), en la que expone cómo ha sido curada por las Píldoras Pink. Considerar, por vuestra parte, que las mismas causas producen los mismos efectos: la enfermedad de que sufrís quizás es de igual naturaleza que la de dicha joven: las Píldoras Pink la han curado, también pueden curaros á vosotros. La señorita Concepción Fernández, que habita en la calle del Cardenal Herreros, 27, de la citada población, nos escribe en los términos siguientes:

"He tomado las Píldoras Pink y debo manifestar á usted que me han dado excelentes resultados. Padecía de gran pobreza de sangre; me encontraba extremada, sin fuerzas, carecía completamente de apetito, digería muy mal lo poco que comía, tenía dolores de cabeza muy penosos. Las Píldoras Pink me han regenerado la sangre y me han curado: he vuelto á tener buen apetito, me siento fuerte y estoy libre de aquellas jaquecas que tanto me hacían padecer.

"Mi hermana Rosario, que tenía ataques de bilis y padecía de los nervios ha tomado también las Píldoras Pink y se ha curado tan perfectamente como yo."

Las Píldoras Pink son un poderoso regenerador de la sangre y tónico de los nervios y por este motivo todas las personas debilitadas, todos los anémicos, todos aquellos cuya dolencia se origine en el empobrecimiento de la sangre ó en la debilidad del sistema nervioso hallarán en las Píldoras Pink nueva vida, esto es, la curación. No vaciléis por consiguiente en recurrir á ellas si sufrís de anemia, clorosis, debilidad general, neuralgias, neurastenia, dolores de estómago, reumatismo: han curado á miles de personas que padecían de estas enfermedades: razonable es esperar que también á vosotros os curen.

Las Píldoras Pink se hallan de venta en todas las farmacias al precio de 4 pesetas la caja ó 21 pesetas las seis cajas.

Bolsas.

MADRID

Cierre de la Bolsa.	Día 8.	Día 10.
Interior F	70 00	70 00
» E	70 00	70 00
» D	71 25	71 25
» C	72 50	74 00
» B	73 00	75 00
» A	75 00	77 00
» G. y H	74 00	76 00
Amortizable 5 por 100 F	90 00	90 00
» » E	90 00	90 00
» » D	90 00	90 00
» » C	90 00	91 00
» » B	90 00	92 00
» » A	90 00	92 00
Amortizable 4 por 100 F	84 50	82 00
Banco España	445 00	440 00
» Hispano Americano	00 00	00 00
» Río de la Plata	000 00	000 00
Tabacos	000 00	000 00
Nortes	000 00	347 00
Alicantes	000 00	347 00
Preferentes	00 00	00 00
Ordinarias	00 00	00 00
Obligaciones Azucarera	00 00	00 00
Cédulas Hipotecarias	00 00	00 00
Arizas	00 00	00 00
Canfranc	00 00	00 00
París	0 00	00 00
Londres	00 00	00 00
A las 5 de la tarde.		
Interior fin corriente	00 00	00 00
» próximo	00 00	00 00
Río de la Plata, fin corriente	000 00	00 00
» próximo	000 00	00 00
C. Mejicano	00 00	00 00
Nortes	000 00	00 00
Alicantes	000 00	00 00
Alcoholeras	000 00	00 00
Preferentes	00 00	00 00
París	0 00	00 00
Felgueras	00 00	00 00

JABON DE LA TOJA

Único en el mundo

que, á sus condiciones de *curativo y preservador* de las *afecciones* de la *piel*, une las de *excelente jabón de tocador* de fino perfume.

De venta en todo el mundo.

Bodegas Riojanas

VINOS FINOS de MESA

Champagne «LEÓN CHANDOM»

ALVARO FLOREZ ESTRADA

Depósito Muelle 28 y 29.—Teléfono 44.

AGUA DE INSALUS

La mejor agua de mesa; gaseosa y bicarbonatada; excita el apetito y facilita la digestión. Premiada en cuantas exposiciones se ha presentado, y proveedora de la real casa. Se encuentra en farmacias, droguerías, hoteles y fondas.

Ultima Hora

(De nuestro corresponsal especial)

Madrid, 10 y 11 (varias horas).

Consejo de ministros.

A LA ENTRADA

Cerca de las cuatro de la tarde reuniéronse en Consejo los ministros, en Gobernación.

El señor Dato manifestó á los periodistas que le habían visitado los señores Cambó, Corominas, Sedó y Aguilera, para pedirle soluciones positivas y prácticas por los conflictos que á la vida industrial de la nación ha acarreado la guerra.

El presidente ofreció tratar del problema en el Consejo.

El ministro de la Gobernación dijo que llevaba al Consejo los datos de obras que había pedido el Gobierno para conjurar la crisis del trabajo.

El señor Vadillo manifestó que mañana llegarán de Bruselas su esposa é hija.

El de Fomento dijo que llevaba algunos expedientes de obras públicas.

El de Instrucción era portador de otros sobre la reforma de los estudios universitarios y otro relativo á los exámenes de ingreso y sus programas ó cuestionarios.

El ministro de Hacienda llevaba infinidad de telegramas conteniendo peticiones de diversas provincias con motivo de los conflictos que la guerra plantea.

El de Estado facilitó á los periodistas las siguientes nuevas noticias, diciéndoles:

Que de Marsella habían salido los vapores "San Vicente" y "Cabañal", conduciendo mil repatriados y que mañana saldrían también otros dos.

Dijo además el señor ministro que había llegado á Alicante el vapor "Sitgei", conduciendo otros quinientos setenta y siete repatriados de Argelia.

Manifestó que de Londres había escasas noticias, pero que las pocas que había, como era natural, eran por todo extremo favorables á los ingleses.

Dijo que la afluencia del oro hacía que fuese casi imposible la circulación de los billetes.

En los Estados Unidos—añadió—se han votado cuatrocientos mil dóllares para repatriar á los compatriotas ingleses.

Dijo también que estudian el modo de llevar á cabo con grandes seguridades y facilidades la exportación á Europa del trigo y del algodón.

Manifestó el señor ministro que el Gobierno inglés había decretado la incautación de los bienes enemigos.

Hablando de Bélgica dijo que Lieja seguía en poder de los belgas.

Respecto á los alemanes manifestó que en Londres se decía que éstos se habían apoderado de Varsovia.

Otra noticia de interés era la de que en aguas danesas se había suspendido la navegación y que Suecia y Noruega habían concertado un tratado para mantener la neutralidad

A LA SALIDA

El Consejo terminó á las seis de la tarde.

El Ministro de Estado enteró al Consejo de los telegramas de la guerra.

El de Hacienda dió cuenta de la conferencia que había tenido con el director del Banco Hipotecario.

Este renovará los préstamos sobre los efectos públicos.

El Banco de España dará toda clase de facilidades para el giro con América.

El señor Dato enteró al Consejo de la conferencia que había tenido con los representantes catalanes conviniendo en que el señor Bugallal se entendiese con ellos para ponerse de acuerdo acerca de las peticiones formuladas.

El señor Bugallal quedó encargado de emplear en las minas el mayor número de obreros posibles.

Mañana se enviará al Consejo de Estado la petición de los créditos correspondientes para obras públicas y repatriación de españoles.

El señor Sánchez Guerra dió cuenta de haber completado todos los elementos necesarios de material sanitario en Irún y Port-bou. Aprobáronse también algunos otros expedientes de Fomento autorizando al ministro del ramo para realizar por administración las obras que han de incluirse en el plan general de las del Estado incluyendo en él la explanación de las obras del ferrocarril de Avila á Peñaranda, las del muelle y puerto de Tarragona y las de reconstrucción de los muelles de Pola y Alicante.

Noticias del conflicto.

LOS AUSTRIACOS TRIUNFAN

Dicen de San Petersburgo que los austriacos se han apoderado de la población rusa de Andrejor y de una Aduana inmediata.

FRANCESES Y ALEMANES

De Amberes dan noticias de haberse verificado un violentísimo encuentro entre tropas franco-alemanas, cerca de Arlon, teniendo ambas partes numerosos muertos y heridos.

En Edalle han sido apresados 60 alemanes.

Se anuncia que los tiradores argelinos están á punto de llegar á la alta Alsacia.

M. Poincaré ha enviado al general Duperge á Bruselas para hacer entrega al Rey Alberto de la medalla militar concedida por el Gobierno francés.

En diversas ciudades belgas hay muchas casas convertidas en verdaderos arsenales, organizados por los particulares en previsión de que el ejército alemán invada el territorio.

En las oficinas belgas de alistamiento voluntario se han inscripto 40.000 hombres.

Los alemanes han construido en la Estación de Luxemburgo 400 metros de muelle para facilitar el desembarco de caballos y cañones.

LOS MONTENEGRINOS EN ACCION

Se reciben noticias de la nueva capital de Servia, Nish, diciendo que los combates entre montenegrinos y austriacos han comenzado hoy al rayar el alba.

Los montenegrinos se apoderaron por asalto de Esaslovina, de dos fortalezas de importancia y de otras de escaso valor.

La columna montenegrina de la izquierda que inició el avance, ocupó inmediatamente Toeriboch y los austriacos se replegaron dejando diez prisioneros.

QUEJAS DE UN CONSUL

Telegrafían de París que el cónsul francés en Stutgard (Alemania), ha enviado al ministro de Negocios una memoria en la que detalla los malos tratos de que le hicieron objeto los alemanes.

Comenzaron por impedirle la comunicación postal y telegráfica.

Después le embarcaron en un vagón de cuarta clase, conduciéndole á la frontera. En la primera estación del trayecto, un oficial del ejército quiso detenerle, tomándole por espía.

Entonces el público que iba en el mismo coche comenzó á protestar contra el cónsul y le quisieron arrojar á la vía. Un agente de policía intervino en la cuestión é intentó colocarle unas esposas.

Como se opusiese á ello le golpearon nuevamente, haciéndole perder el sentido.

Añade dicho cónsul, que don Bernardino del Campo, ex-presidente del Brasil, que iba acompañado de su esposa, fué tomado por muerto y le arrojaron por una ventana del vagón, después de haberle despojado de las alhajas.

UN COMBATE

De Bruselas comunican que una compañía del 14 regimiento de infantería, hizo frente cerca de Barchon á un regimiento alemán, tomándole una bandera y dos ametralladoras.

COMBATE DESMENTIDO.— OTRO CONFIRMADO.— UNA SUSCRIPCION.

Dicen de Londres que es inexacto que haya ocurrido algún combate entre las escuadras inglesa y alemana.

En cambio confirman que varios submarinos alemanes trataron de agredir á algunos buques ingleses, sin conseguir hacerles daño y yéndose á pique un submarino.

La suscripción nacional abierta para socorrer á las víctimas, asciende hoy á 100.000 libras más que ayer.

El Canadá ha ofrecido al Gobierno inglés un contingente de 50.000 soldados.

LA REPATRIACION.— CORRESPONDENCIA DEVUELTA.

De Barcelona comunican que disminuye de un modo considerable la dificultad para el transporte de repatriados pobres, pues el número de estos ha decrecido también.

Esta mañana vinieron muchos en un tren especial formado en Port-Bou

En otro tren de igual clase, marcharon á Valencia.

También han marchado muchos á Alicante.

En el correo de anoche no vino correspondencia extranjera. Tampoco ha venido en el exprés de hoy.

Sólamente ha llegado la correspondencia enviada á Francia para Alemania y Austria.

Se anuncia la llegada de 1.600 obreros, procedentes de París.

LLEGADA DE ESPAÑOLES

Dicen de Palencia que han llegado á aquella población 500 obreros procedentes del mediodía de Francia.

Esto agrava la situación que era muy mala por la escasez de subsistencias.

LOS MARESMAN DETENIDOS

Dicen de Casablanca que la policía francesa ha detenido a los hermanos Manresman, acusándoles de espionaje.

Por esta causa serán sometidos á un consejo de guerra sumarísimo que se celebrará en breve.

LA RUPTURA FRANCO-AUSTRIACA

Telegrafían de París dando cuenta de que el embajador austriaco ha abandonado la población esta tarde á las siete y media, entregando al Gobierno de M. Poincaré la declaración de guerra de Francisco José.

La muerte de "Corchaito"

Noticias de Cartagena dicen que ha sido embalsamado el cadáver del infortunado Corchaito, muerto en la corrida del domingo.

Mañana en el mixto será trasladado á Córdoba.

Se han recibido infinidad de telegramas de pésame de todas partes.

Lagartijillo y su cuadrilla no se separan un momento del lado del cadáver del malogrado torero cordobés.

Mañana espérase que venga el hermano de Corchaito, que presidirá el entierro.

Celita salió con dirección á Madrid muy afectado por la desgracia.

Mañana se dirán varias misas, en la capilla ardiente en sufragio del alma de Corchaito.

EL DIA POLITICO

HABLA DATO

El presidente del Consejo despachó hoy con el Rey, dándole cuenta de las noticias recibidas últimamente sobre la guerra y relacionada con las consecuencias que en España produce, tanto en los relacionados con la vida económica, como en lo que se refiere á nuestra situación ante el conflicto.

Nos dijo el señor Dato al recibirnos, que tenía que facilitarnos las siguientes noticias:

El Rey ha dirigido un cablegrama á Mr. Wilson dándole el pésame por el fallecimiento de su esposa. En igual sentido ha dirigido otro cablegrama al Gobierno de la República Argentina, por la muerte del señor Saenz Peña.

También nos dijo el presidente, que había recibido la visita de una comisión de vecinos de Linares para pedirle que el Gobierno coloque en la mina de los Arrayanes, propiedad del Estado, á 1.500 ó 2.000 obreros que se encuentran parados.

Añadió que el Banco de España en la Isla de Cuba, había solicitado para que se normalizasen los servicios de giro entre España y América que suman varios millones, que el Banco de España abone cuantos avisos de depósitos hagan los propietarios á numerosas familias españolas que reciben dinero de Cuba.

De otras peticiones de créditos sigue el Gobierno recibiendo innumerables telegramas.

EL SEÑOR MAURA

De Bilbao notifican que el señor Maura ha regresado hoy á Solórzano, donde continuará veraneando en compañía de su familia.

UN AEROPLANO INCOGNITO

De Orense comunican que el Alcalde de Bentino ha participado al Gobernador de la Provincia que esta mañana evolucionó un aeroplano sobre aquel pueblo, desapareciendo después con dirección de Portugal.

CONSEJO DE MINISTROS

Hoy martes, á las diez de su mañana, se celebrará un Consejo de Ministros en Palacio, bajo la presidencia del Monarca.

Es probable que después de terminado el Consejo regrese el Rey á San Sebastián.

¿BLANCO O NEGRO?

Un periódico de la noche publica un telegrama recibido de una Agencia de información extranjera, dando cuenta de que en Londres se han recibido noticias afirmando la toma de Lieja por los alemanes, aunque los fuertes de defensa de la población belga siguen sin rendirse.

En cambio se han recibido telegramas posteriores desmintiendo por su texto tal aseveración.

VARIAS NOTICIAS

UNA DESGRACIA

De Valencia dicen, que un pirotécnico confeccionaba un castillo de fuegos artificiales en el poblado de Benider.

Sobrevino una explosión, resultando el pirotécnico herido y muerta una mujer que le ayudaba.

Un oficial que estaba cerca, también resultó herido.

UN CHOQUE

De Tortosa comunican que la máquina número 1.425 que venía de Amposta, chocó con un mercancías, quedando casi destruida.

Resultó gravemente herido el maquinista, Sancho y el fogonero, Santos, que viajaba en la máquina por primera vez.

ESPOSA CRIMINAL

En Barcelona discutieron esta ma- José Gómez y Filomena Cologán.

Esta, enfurecida con su esposo, enarboló un revolver disparándole cinco tiros, á consecuencia de los cuales quedó muerto José en el acto.

JOSELITO

Hoy ha hecho Joselito un ensayo de sus facultades á presencia de varios íntimos suyos.

LA SITUACION DE MEJICO

Por noticias particulares de buen origen, parece confirmarse que los Norteamericanos han entrado en la capital mejicana.

De San Sebastián.

UN FESTIVAL

En el Hotel Euscalduna se ha celebrado una fiesta á beneficio de los soldados franceses, rusos é ingleses, que se hallan en campaña.

Asistió numeroso y distinguido público.

Se recaudaron más de mil pesetas.

NO SABE NADA

Al salir esta mañana el embajador inglés del ministerio de Jornada, fué interrogado por los periodistas sobre las noticias de la guerra y muy principalmente, acerca de las relativas al encuentro de las escuadras alemanas é inglesa en el mar del Norte.

El representante británico, manifestó que no tenía noticia sobre combate alguno.

EL REY

Según se dice el próximo miércoles y acompañado del señor ministro de Estado, llegará á esta capital don Alfonso.

LAS REGATAS

Esta mañana comenzaron las regatas.

Por indisposición del Rey, sus balandros no tomaron parte en ellas.

El resultado fué el siguiente:

Yates de 6 metrdos; Copa de la Reina Victoria, "Tusy" del marqués de Revillagigedo.

De 7 metros; Copa del Infante don Carlos, "Narria" de Arana y Chavarri de Bilbao.

Sonderklasses; Copa de la Reina Cristina, "Londo" de Gullón, San Sebastián.

8 metros; Copa del Rey, "Pitusa", de Gullón, San Sebastián.

10 metros; Copa del Infante don Fernando, "Patria" de Echeguren, de San Sebastián.

DE VIAJE

Procedente de Madrid llegó á esta capital el embajador de España en La Haya, señor Osorio, quién va á hacerse cargo de su puesto, en vista de la gravedad de las circunstancias.

RICARDO.

M.E.C.D. 2017

Servicio de trenes.

Santander-Madrid

Rápido á las 8,50, correo á las 16,27, mixto. 7,20, para llegar á Madrid, respectivamente, á las 21,45, 8,10 y 5,58.

Rápido, á las 8,45; correo á las 17,30, mixto á las 22,10, para llegar á Santander, respectivamente, á las 20,14, 8 y 18,40.

Los trenes rápidos circularán de Santander á Madrid los lunes, miércoles y viernes, y de Madrid á Santander los martes, jueves y sábados.

Santander-Bárcena.

Tranvías.—Salidas á las 9,18, 12,08 y 19,44, para llegar á Bárcena á las 11,20, 14,12 y 21,45.

Salidas á las 8, 12,10, 15,12 y 17,29, para llegar á Santander á las 10,10, 14,07, 17,14 y 19,36.

Santander-Bilbao

Salidas de Santander.—A las 7,40, 9.30, 15,27 y 17, para llegar á Bilbao, á las 11,30, 12,57, 18,14 y 20,41.

Los trenes de las 9'30 y 17 son correos, y combinan con Traslaviña con la línea de Castro.

El de las 15.27 es exprés, y circulará los días que no tenga lugar el directo de Oviedo á Hendaya.

Salidas de Bilbao.—A las 7,40, 9,30, 13,10 y 16,55, para llegar á Santander á las 11,26, 13, 15,58 y 20,54.

Los trenes de las 7,40 y 16,55 son correos. El de las 13,10 es exprés, y circulará los días que no tenga lugar el directo de Hendaya á Oviedo.

Gibaja á Santander.—Salida á las 7, para llegar á Santander á las 8 58.

Santander á Marrón.—Salida á las 17,40, para llegar á Marrón á las 19,9.

Santander-Liérganes

Salidas de Santander.—A las 8,10, 9,30, 12,15, 14,40, 15,50 y 19,45.

Salidas de Liérganes.—A las 6,40, 7,55, 11,20 13,50, 16,10, 17,47 y 19,15.

Santander-Ontaneda

Salidas de Santander.—A las 7,25, 10,45, 14,25, y 18,35, para llegar á las 9,29, 12,43, 16,27 y 20,34.

Salidas de Ontaneda.—A las 6,30, 10,40, 14,33 y 18,38, para llegar á Santander á las 8,18, 12,37, 16,21 y 20,25.

Santander-Oviedo

Salidas de Santander.—A las 7,45 y 12,20, para llegar á Oviedo, á las 15,15 y 19,46.

El tren de las 7,45 es correo.

Salidas de Oviedo.—A las 9 y 14,30, para llegar á las 16,17 y 21,4.

El tren de las 14,30 es correo.

Oviedo-Santander-Hendaya

Los martes, jueves y sábados saldrá un tren de Hendaya á las 8,23; de San Sebastián, á las 9,25; de Bilbao, á las 13,10, y de Santander, á las 15,58, para llegar á Oviedo á las 22,12.

Los lunes, miércoles y Viernes, saldrá de Oviedo, á las 8,48; de Santander, á las 15,27; de Bilbao, á las 18,51, para llegar á Hendaya á las 22,55.

Estos trenes pararán en Llanes y Bilbao, para que los viajeros puedan almorzar y comer.

Santander-Llanes

Salidas de Santander.—A las 17,55, para llegar á Llanes á las 11,19.

Salidas de Llanes.—A las 7,40, para llegar á Santander á las 11,5.

Santander-Cabezón

Salidas de Santander.—A las 9,35, 15,5 y 19,58.

Salidas de Cabezón.—A las 7,5, 12,50 y 17,35.

Los jueves y domingos circulará un tren entre Santander y Torrelavega á las 7,10, y entre Torrelavega y Santander á las 12,20.

COMPANIAS

Anglo-Argentina" y Houlder Line, reunidas.

LÍNEA de América del Sur.

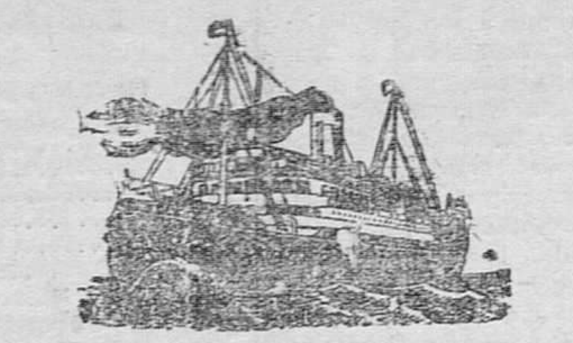

Servicio rápido, fijo, directo y sin transbordo desde el puerto de Bilbao para los de Montevideo, Buenos Aires, Bahía Blanca y Rosario.

Próximas salidas.

El día 25 de agosto, el magnífico vapor,

El Uruguayo.

El día 22 de septiembre,

EL PARAGUAYO

Estos vapores son de 16.000 toneladas, doble hélice y telegrafía sin hilos, empleando en la travesía á Buenos Aires 16 días (fijos), siendo los mayores y más rápidos que entran en el puerto de Bilbao.

Precios incluidos todos los impuestos: tercera, 90 pesetas; intermediaria, 150, y primera, 575.

Los pasajeros de tercera disfrutan en esto vapores de amplísima espacio sobre cubierta, cómodos departamentos y alimentación snao y abundante.

Llevan médicos, practicantes, enfermeros, cocineros, camareros y camareras, todos españoles.

La asistencia médica es gratuita y prestada por facultativos de reconocida aptitud.

Admiten carga para los puertos arriba indicados, así como para los de la Patagonia con conocimiento directo.

Línea de New-York y San Francisco de California.

Dos salidas semanales para New-York, Bostos, Filadelfia, Montpelier, Clifton, Morenci, Boisse, City, San Francisco, Oregon, Elko, Reno, Winnemuca, Los Angeles, Bradeuville.

Billetes directos para todas las estaciones del interior de los Estados Unidos de Norte América.

Para informes de fletes y billetes de pasaje, dirigirse directamente á los agentes consignatarios autorizados:

FELIX IGLESIAS Y COMPAÑIA

Arenal, núm. 6, 1.º (frente al teatro Arriaga),

BILBAO

YODOSALINA

VETTOR PISANI.—Nápoles.

LOS MÉDICOS HAN DECLARADO LA YODOSALINA

de excelentes resultados en los *catarros gastro-intestinales* y de la *vías biliares*, en las enfermedades del *hígado. corazón, riñones, vejiga*, en el *artritismo en general*, en la *arterio-esclerosis*, en la *gota, obesidad, etc.*

Sustituye con enorme ventaja todas las curas de *sales y aguas alcalinas salsoyódicas* naturales, en razón de la *no existencia absoluta de cloruros*, que todas contienen, los cuales son irritantes y dañinos á la función renal, provocadores de edemas é hipertención arterial.

De venta en Santander

Droguería de los señores Pérez del Molino y Compañía. Plaza de las Escuelas.

Agente exclusivo G. Alberto Pizzo, Claris, 56.—Barcelona.

COMPAGNIE GENERALE TRASATLANTIQUE

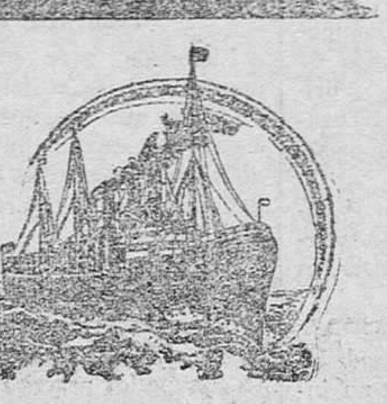

Salida mensual del puerto de

Bilbao = New = York.

El día 12 de agosto saldrá de Bilbao el magnífico vapor correo

MEXICO

que efectúa la travesía en 12 días.

Precios del pasaje á Nueva-York, 345 pesetas, incluso impuestos en segunda clase, en tercera preferente, 230, y en tercera ordinaria, 180.

Billetes para Boston, Filadelfia, Montpeller, Morenci, Arizona, San Francisco de California, Nevada, Boisse, City, Oregón, Winnemuca, Los Angeles, Elko, Reno y todas las estaciones del interior de los Estados Unidos de Norte América.

Dos salidas semanales desde Burdeos y el Havre para los indicados destinos de los Estados Unidos, por los vapores «La France», «La Touraine», «La Lorraine», «La Savoie», etc., que efectúan la travesía en seis y medio días.

Para informes, fletes y pasajes dirigirse al consignatario autorizado y único representante de dicha Compañía en Bilbao.

CARLOS DE MARURI.—Estación, 4, Bilbao.

:Chocolate y café:

tomarlo siempre de **La F. G.**

Daoiz y Velarde, 15-Santander

ESTRENIMIENTO

Suelen muchos desatender esta indisposición, por lo que sufren luego fatales consecuencias, cuando pueden evitarse segura y fácilmente con el uso de los POLVOS REGULARIZADORES DE RINCON, conocidos hace 31 años con éxito creciente. No reconocen rival en sus benéficos efectos. Son muchos miles de personas que los han usado, y no hay una sola que deje de estar agradecida. Curan la causa, y hacen, por lo tanto, desaparecer los vahídos, inapetencia y dolores de cabeza, dejando al enfermo en perfecta aptitud para todas las funciones de la vida.

Depósito en Santander: Farmacia de Erasun y droguerías de Pérez del Molino y Villafranca y Calvo.

CENTRO DE COLOCACIONES

Alquiler de pisos y habitaciones

Benito Pernía Vélez

Calle del Peso, número 1

Proporciona toda clase de servidumbre para España y el Extranjero, con informes.

Especialidad en amas de cría.

Teléfono número 756

Callicida Veloz

del doctor Cuerda.

Curación radical en 4 días, de CALLOS, OJOS DE GALLO y DUREZA DE LOS PIES. Calma el dolor desde el primer momento y no quema ni mancha. UNICO CALLICIDA de fórmula conocida y éxito sin igual.

Frasco, con pincel, 60 céntimos.

En Santander: Pérez del Molino y farmacias.

Colocaciones. García y Ca. Rubio, 2, antigua Casa de Correos. Proporcionamos toda clase de servidumbre.

GRANDES ALMACENES

EL AGIULA

San Francisco, 30.-SANTANDER

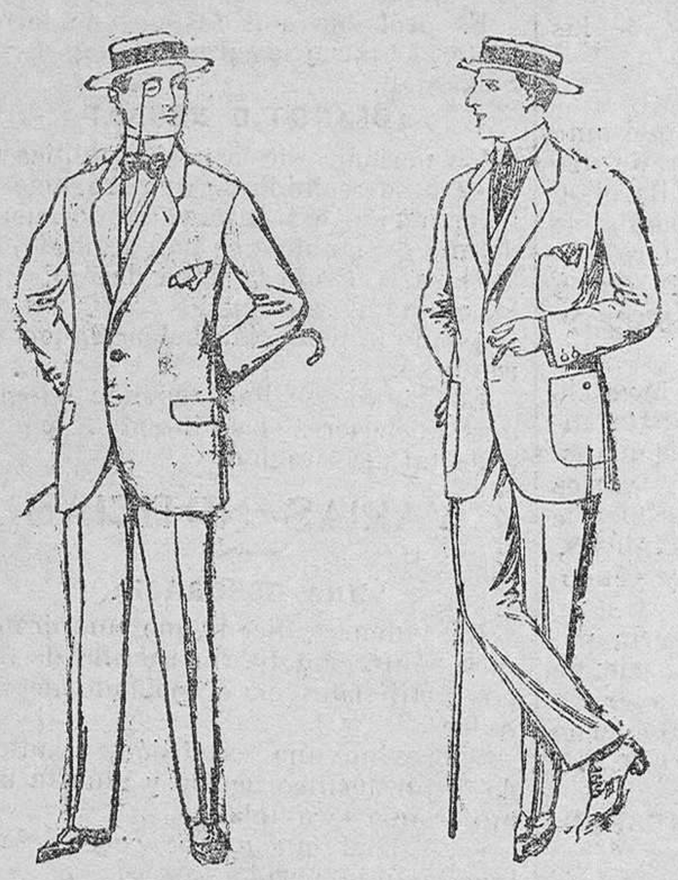

Trajes de lanilla y cheviot, etc. De pesetas 17'50 á 70.

Trajes de dril crudo, kaki ó listado. De pesetas 10 á 32.

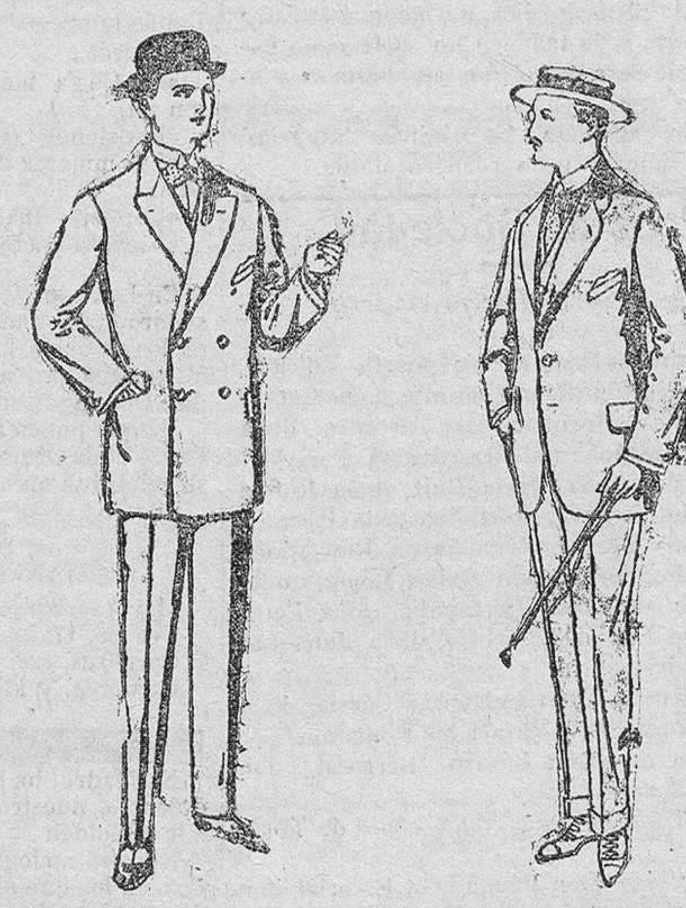

Trajes de vicuña ó jerga, negros y azules. De pesetas 35 á 75.

Trajes de alpaca negra. De pesetas 32 á 56.

SUCURSALES

Madrid, Barcelona, Alicante, Almería, Bilbao, Cartagena, Gijón, Granada, Palma de Mallorca, Cádiz, Málaga, Sevilla, Valencia, Valladolid y Zaragoza.

Vestidos de lanilla negra ó azul para señora. De pesetas 22 á 25.

Trajes de lanilla, para señora. á pesetas 25.

Ropas confeccionadas para caballero, señora, niño y niña.

SECCIONES.—Camisería, Géneros de punto, Corbatería, Guantería, Sombrerería, Zapatería, Paraguas, Bastones y Artículos para viaje.

PRECIO FIJO.—Ventas al contado

PÍDASE EL CATÁLOGO GENERAL

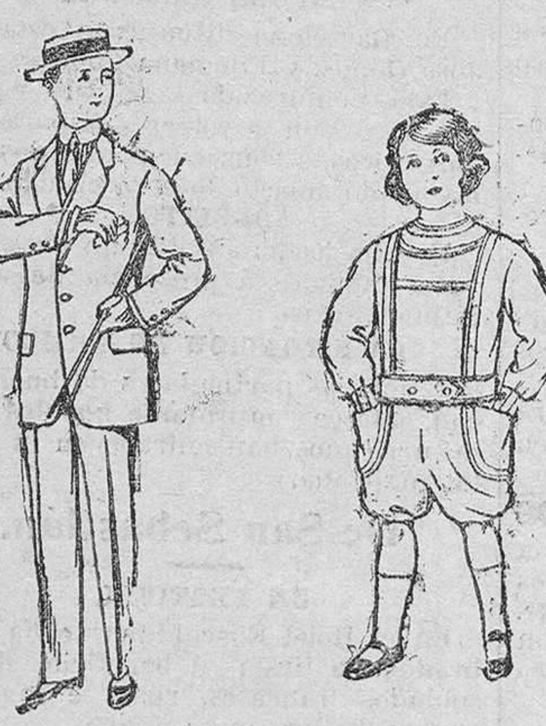

Trajes de lanilla, vicuña etc, para niños de 10 á 16 años. De pesetas 14 á 48.

Traje delantal de dril, color belga y azul, para niños de 3 á 6 años, De pesetas 6 á 12.

Vestidos de lanilla para niños de 4 á 12 años. De pesetas 9 á 30.

Trajes de lanilla para jovencitas de 13 á 15 años. á pesetas 19.

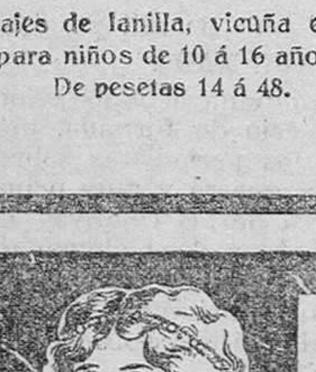

EL SECRETO DE SU BELLEZA

y de millares de mujeres mas admiradas por todo el mundo, que es usan siempre la

CREMA CALBER

Un poco que se aplique á diario en la cara, cuello, manos y brazos, déja la piel tan suave que rejuvenece, dando esa transparencia natural que toda mujer desea tener. Es fresca como un copo de nieve;

LA CREMA CALBER

es diferente de todas las demas cremas grasientas, las cuales no terminan mas que por cerrar los poros y ajar el cutis. Reune las cualidades esenciales para guardar la piel limpia, suave y transparente. — Comprad un bote enseguida y vereis como embellece vuestra piel cada dia

CREMA CALBER

De venta en Santander: Droguería de Pérez del Molino y C.ª y Villafranca y Calvo, y en las perfumerías y farmacias más principales. Agente general para España: don Francisco Loyarte.

Vapores Correos franceses

Viajes los más rápid

| DIRECTOS A LA —

HABANA y VERACRUZ

El 22 de agosto saldrá de Santander el vapor

LA CHAMPAGNE

PRECIOS DEL PASAJE

PARA HABANA		PARA VERACRUZ	
En cámaras, desde...	625 pts.	En cámaras, desde....	675 pts
En tercera preferente.	425 »	En tercera preferente..	450 »
En tercera ordinaria..	225 »	En tercera ordinaria..	250 »

más los impuestos y gastos de desembarque

Para Colón y escalas.

El 20 de agosto saldrá el vapor

Perou

Admitiendo pasajeros de todas clases y carga para Venezuela, Colombia y Colón directamente, y con transbordo en Colón para Panamá y puertos del Pacífico.

Para New-York

Una salida mensual de Bilbao, facilitándose en esta Agencia billetes directos de pasaje y conocimientos de carga.

A bordo de todos los trasatlánticos de esta Compañía se habla el español, está instalada la telegrafía sin hilos y llevan cocineros y camareros españoles.

Para informes y billetes de pasaje, dirigirse á los señores

VIAL HIJOS

Paseo de Pereda. 37 entresuelo, derecha

JOSE IGLESIAS DURAN

Sastre

Magallanes, 16, entresuelo.—Santander

Ofrece al público sus servicios, en la seguridad de quedar satisfecho con sus encargos. Especialidad en el corte, elegancia, gusto y perfección, construcción sólida. Precios económicos.

Coche tonó seminuevo, se vende. Informes en esta Administración.

El Vedrines

Se compran dentaduras postizas.

Pago á 25 céntimos.

DIENTES Y MUELAS

Compañía, 7. 3.º

En Comillas se trasladan dos locales, pintura y hojalatería. Razón, Izquierdo.

Se venden terrenos para edificar entre las casas de obreros de Camino y el ferrocarril. Informes en esta Administración.

Fábrica de Básculas.

Calle de Vial, (Ensanche de Maliaño), se necesitan aprendices.

Tienda de ultramarinos se traspasa en buenas condiciones. Está situada en lo mejor de la población. Informes en esta Administración.

FUERZA

EL CORDIAL DE CEREBRINA ULRICI

Estimula, Tonifica y Vigoriza las funciones del Cuerpo; Fortalece el Corazón, el Cerebro y los Nervios y es Un POTENTE Vitalizador en la Debilidad Sexual.

Agencia en España:

MARTIN Y DURAN, MADRID

JARABE de DIGITAL LABELONYE

EMPLEADO CON EL MEJOR ÉXITO

CONTRA LAS DIVERSAS

AFECCIONES del CORAZÓN, HIDROPESIAS TOSES NERVOSAS, BRONQUITIS, ASMA, etc.

Gabinete amplio, propio para profesional, con puerta independiente y piso principal, se arrienda. Informes en esta Administración.

Se necesita en casa particular y en sitio céntrico un gabinete exterior con alcoba y dos camas y una habitación interior con dos camas, utensilios para comer, siendo de nuestra cuenta la comida. Tiempo de estancia veinticinco ó treinta días. Ofertas, con coste diario, Cañizares, 14, tienda, Madrid. (Doña Rosario de Latorre).

Coches vendo una charret y una jardinera ligera para uno ó dos caballos. Perines, número 8.

Se precisa matrimonio con un hijo ó hija, mayor de dies años, que sepan los quehaceres de aldea, como son ordeñar, segar y arar. Buenas referencias y buen sueldo.

Informes en esta Administración.

Se traspasa local en condiciones para industria ó comercio, con instalación de gas, dos buenos escaparates, cabrete y cisterna.

Información en esta Administración.

Traspaso establecimiento buen local, huerta y casa independiente, condiciones ventajosas.

Informes, Administración

M.E.C.D. 2017