EL CANTÁBRICO

DIARIO DE LA MAÑANA

Santander.—Año XVI.—Número 5.574 | Director: DON JOSÉ ESTRANI | Sábado 24 de septiembre de 1910

Carlos M. Conachy
DENTISTA
Calle Castelar, núm. 4

Antonio Alberdi
MÉDICO ESPECIALISTA
Vías urinarias, partos y enfermedades de la mujer
CONSULTA DE 10 Á 1 Y DE 3 Á 5
AMÓS DE ESCALANTE, 10, 1.º

Doctor Corpas Castanedo, oculista
Consulta, de 11 á 1. San Francisco, 13, 2.º

JOSE PALACIO
VÍAS URINARIAS
CIRUGÍA GENERAL
Consulta de once á una, excepto días festivos. Calle de Burgos (Alameda primera), 1, segundo.

Leopoldo Rodríguez F. Sierra
Especialista en enfermedades de la piel y secretas.
Tratamiento de las dermatosis por el Radium y la Electrolisis.
Consulta de 10 á 1.—Wad-Ras, 7, 2.º

Doctor R. F. de Caleya
OCULISTA
Consulta de nueve á once, exceptuando los días festivos.
Burgos, 3

Balneario de Liérganes
La predisposición á contraer catarros, ó la tisis; las bronquitis crónicas, catarros pulmonares, infartos del pulmón y del hígado y los cólicos nefríticos, se curan únicamente con estas aguas; son indispensables en la convalecencia de pulmonías, pleuresías, tos ferina, sarampión y en toda enfermedad que haya atacado al aparato respiratorio.

LA JOYITA
16, BLANCA, 16
Si desea comprar ó ver algún artículo de verdadero gusto, visite sus escaparates y se convencerá de ser la casa que con más lujo y economía vende sus alhajas.
Precios marcados á la vista.
Calle de la Blanca, 16

FECHA GLORIOSA

24 DE SEPTIEMBRE DE 1810

En el día de hoy hace un siglo que con gran solemnidad inauguraron sus tareas las famosas Cortes de Cádiz. Apenas constituídas, elegido presidente y secretario y prestado juramento por todos los diputados presentes, el célebre Muñoz Torrero, rector de la Universidad de Salamanca y canónigo de su Catedral, diputado por Extramadura, fue el primero que hizo uso de la palabra proponiendo «que las Cortes eran la legítima representación de la nación española y que en ellas residía la Soberanía nacional», trazando después un programa completo de la doctrina constitucional, tal como todavía rige hoy.

Las proposiciones de Muñoz Torrero fueron aprobadas por unanimidad en aquella memorable sesión que duró hasta las doce de la noche, y en cuyo curso España se levantó redimida del absolutismo de tres siglos y se trocó en un pueblo libre y soberano, dueño de sus destinos, dispuesto á luchar como ha luchado sin tregua ni descanso por sus libertades y continúa luchando al cabo de cien años.

Aquel famoso discurso de Muñoz Torrero fue el programa sintético de la Constitución de 1812, y reconociéndolo así sus compañeros le encomendaron su redacción.

En los tres años que funcionaron aquellas Cortes á pesar de la enconada oposición, algunas veces de la Regencia representante del antiguo régimen, y de la constante enemiga del partido opuesto á las innovaciones cuyos individuos eran denominados *serviles* por el pueblo, los liberales realizaron una prodigiosa labor trabajando con fe y con incansable asiduidad, afanosos de completar la gran obra de la regeneración política de España.

Ni la inexperiencia parlamentaria de los diputados, ni la constante inquietud de quienes deliberaban bajo el fuego enemigo, ni los varios sucesos de la guerra que contristaban los ánimos cuando eran adversos, desviaron á los legisladores de Cádiz del camino que se habían trazado; levantaron á la España postrada; vigorizaron el cuerpo social; rescataron del lodo, á donde Fernando VII la había arrojado, la corona nacional que descansaba en dos mundos; hicieron patria y dieron tales pruebas de dignidad y firmeza, de abnegación y desinterés, de ciencia y de saber político, de previsión y de cordura de avanzado liberalismo, y á la vez, de tan acendrado y sincero monarquismo que merecen, no solamente el agradecimiento de España, sino también la admiración del mundo.

Aquella obra inmortal se vio años después amenazada por el ingrato Rey Fernando; sus autores fueron perseguidos sañudamente, muchos de ellos condenados á muerte; otros arrojados en prisiones y algunos lanzados fuera de la Península, muriendo en el destierro, acusados del delito de lesa majestad y traición á la patria.

Pero los acusadores cayeron y la libertad volvió á imperar en la nación, cuyos representantes de 1812 no cometieron más que una sola falta: la de no haber expulsado para siempre del trono, declarándola indigna de ocuparle, á la dinastía y al hombre que realizaron las vergonzosas escenas de Bayona y Valencey.

La fecha de 24 de septiembre de 1810, será siempre una de las más gloriosas de la Historia patria, y esta efeméride, así como los nombres de aquellos diputados que tan alto supieron poner el interés de la nación, no deberán jamás borrarse del corazón de todos los buenos españoles y de los amantes de las libertades públicas.

MADRID AL DÍA

(IMPRESIONES)

22 de septiembre de 1910.

Estamos rodeados de optimismos. La huelga de Vizcaya se acabó; la de Barcelona decrece y se halla á punto de extinguirse; en Melilla hay tranquilidad y cobraremos las multas impuestas á los cabileños perturbadores.

El Gobierno revienta de satisfacción y orgullo. Es un dios de las aguas ó de los vientos que se complace en formar tempestades chicas y en irlas amansando después. La nave, la consabida nave, marcha en línea recta.

Dice que Bilbao no se ha salido de la normalidad. El estado excepcional proclamado allí por el mismo Gobierno no se toma en consideración al hacer este lisonjero balance; las colisiones habidas durante la huelga, tampoco; y las hambres y fatigas de los trabajadores, muchísimo menos. Todo eso se queda en casa.

Cuanto de malo se augura sobre la paz de Marruecos en la parte que nos toca, no tiene razón de ser; ni vamos á repetir la acción de policía ejercitada en tiempos de don Antonio, ni ese es el camino.

Bueno, prosigamos. Lo que únicamente nos preocupa ahora es el Centenario de las Cortes de Cádiz. Hoy ha llegado el conde de Romanones, y á escape saldrá para la tacita de plata con objeto de presenciar las fiestas conmemorativas en aquella preciosa ciudad.

También nos interesa de un modo indirecto la salud de Pío X; porque, si como Su Santidad presiente y declara, está próximo á penetrar en la eterna gloria, dejando por consecuencia, vacante el solio pontificio, un nuevo Papa podría cambiar la fase de las relaciones existentes hoy entre España y el Vaticano, facilitando á Canalejas la solución del problema que le tiene en vilo y del cual depende el adelanto ó el estancamiento nacional.

Pero no nos elevemos á la esfera de las cuestiones internacionales con vidrios de espiritualidad y misterios de ultratumba. Volvamos á nuestro terreno, hondo y puramente físico. Madrid nos reclama, nos reclama la carne sin pizca de espíritu, la impura realidad.

Y ello es que el duque de Veragua, sumamente entendido en materia de reses, ha declarado que no hace falta introducir carnes extranjeras con exención de arancelarios derechos, ni congeladas ni sin congelar; que en nuestra patria hay ganado de sobra (lo cual está fuera de duda), y que el Ayuntamiento puede mantener la regularidad en el precio de la carne con sólo extinguir las corruptelas del Matadero cortesano.

¡Dice bien, voto á bríos! Todos sabemos cuántos abusos se cometen en el viejo edificio situado junto á la puerta de Toledo, y no hay quien los corte. Ese es uno de los poquísimos focos de infección... administrativa que se han dejado las autoridades competentes sin desinfectar.

Mas ahora vamos á ir contra él; de un día para otro se va á celebrar la subasta de construcción del nuevo Matadero, según me ha dicho un concejal amigo, y en cuanto esa magna obra se termine, no habrá un abuso para muestra.

¿Pero no se podría interinamente evitar el fraude? ¿Tan difícil es, conociendo como se conoce su naturaleza y el sitio donde radica? Los pobres no podemos esperar el término de la edificación, en todos sentidos, en el de fabricar un inmueble y en el de dar el triunfo á la moral pública.

¿Cuándo se encontrará un remedio contra la «avariciosis» administrativa, como se ha encontrado contra la avariosis? Hoy se ensaya éste, el 606, en el Hospital Militar y en el Hospicio. Los enfermos de esa terrible dolencia, que forman legiones en la villa del oso y del madroño, están alocados esperando el éxito de las experiencias que hace el doctor Bandelac.

Pero ¡ay! el 606 no puede aplicarse á quienes padecen lesiones en el hígado, bazo, riñones, corazón; vasos y órganos del aparato visual, ni á los provectos, ni á los que tienen hábitos alcohólicos. Es un desencanto; la felicidad nunca viene completa. Esta mañana me decía un émulo de «Garibaldi» con las lágrimas en los ojos:—¡Dichosos los frailes! Ellos pueden dejar los hábitos cuando les parece; yo no puedo soltar los alcohólicos míos, y la avariosis me matará.

Y llorando, llorando, se aproximó á una taberna y se bebió tres copas de «balarrasa».

Argos.

ESTACION METEOROLÓGICA

Interesado el gobernador civil, señor del Campo, en que de Santander, como hacen de otras provincias, se comunicaran diariamente al Observatorio de Madrid, para su publicación en los periódicos, las observaciones meteorológicas de esta capital, de cuyo asunto nos ocupamos hace días, dirigió una carta al director general del Instituto Geográfico y Estadístico.

Este contestó ayer, diciendo que Santander puede tener ese servicio, como lo hacen Coruña, San Sebastián, Pontevedra, Burgos, León y otras poblaciones, creando en los Institutos una estación meteorológica, con cargo á las Diputaciones provinciales, gasto que importará unas 2.500 pesetas, gestionando luego del ministerio de Instrucción Pública consignase en sus presupuestos la cantidad de 750 pesetas para gratificación del catedrático y ayudante que se encargasen de hacer las observaciones.

Es este un servicio que interesa grandemente á Santander. La Diputación provincial y los representantes en Cortes han de ser los que digan si hemos de poder contar con él algún día.

A la primera corresponde instalar la Estación meteorológica, y á los segundos gestionar la gratificación indicada del ministerio de Instrucción pública.

EL PRIMER CENTENARIO DE LAS CORTES DE CÁDIZ

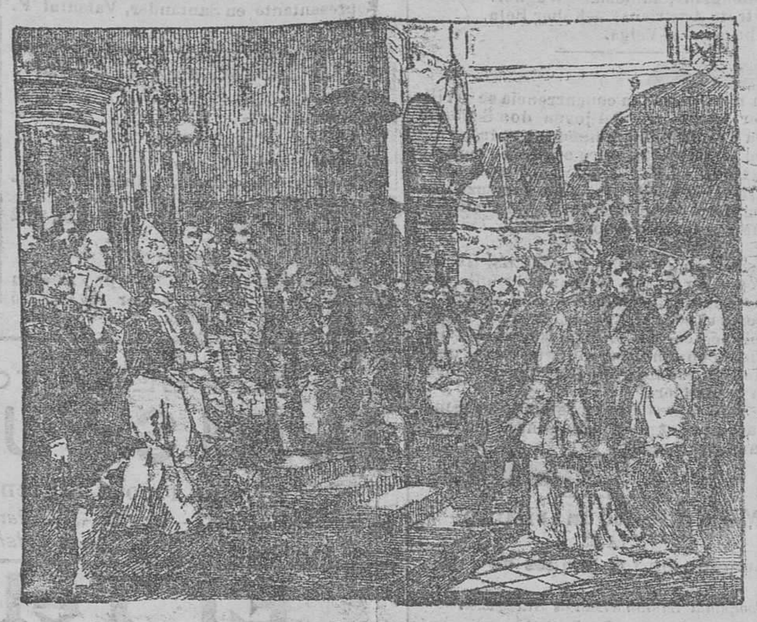

Los diputados prestando juramento de fidelidad á la patria

Las Cortes de Càdiz

Capítulo IX del Episodio Nacional
CADIZ,
de don Benito Pérez Galdós

Señores oyentes ó lectores, estas orejas mías oyeron el primer discurso que se pronunció en Asambleas españolas en el siglo XIX. ¡Oh quién hubiera sido la Fama para difundirlo con sonora trompeta por todo el mundo! Aún retumba en mi entendimiento aquel preludio, aquella voz inicial de nuestras glorias parlamentarias, emitida por un clérigo sencillo y apacible, de ánimo sereno, talento claro, continente humilde y simpático. Si al principio los murmullos de arriba y abajo no permitían oír claramente su voz, poco á poco fueron acallándose los ruidos y siguió claro y solemne el discurso. Las palabras se destacaban sobre un silencio religioso, fijándose de tal modo en la mente que parecían esculpirse. La atención era profunda, y jamás voz alguna fue oída con más respeto.

—¿Sabe usted, amiga mía—dijo en un momento de descanso doña Flora—que este clerigüito no lo hace mal?

—Muy bien: Si todos hablaran así, esto no sería malo. Aún no me he enterado bien de lo que propone.

—Pues á mí me parece todo lo que ha dicho muy puesto en razón. Ya sigue. Atendamos.

El discurso no fue largo, pero sí sentencioso, elocuente y erudito. En un cuarto de hora Muñoz Torrero había lanzado á la faz de la nación el programa del nuevo Gobierno y la esencia de las nuevas ideas. Cuando la última palabra expiró en sus labios y se sentó, recibiendo las felicitaciones y los aplausos de las tribunas, el siglo décimo octavo había concluído. El reloj de la historia señaló con campanada, no por todos oída, su última hora y realizóse en España uno de los principales dobleces del tiempo.

—Atención, que van á leer el papelito.

Don Manuel Luxan leyó.

—¿Se ha enterado V., amiga doña Flora?

—¿Acaso soy sorda? Ha dicho que en las Cortes reside la *Soberanía de la nación*.

—Y que reconocen, proclaman y juran por Rey á Fernando VII...

—Que quedan separadas las tres potestades... no sé qué terminachos ha dicho.

—Que la Regencia que representa al Rey, ó sea Poder ejecutivo, preste juramento.

—Que todos deben mirar por el bien del Estado. Eso es lo mejor, y con decirlo, sobraba lo demás.

—Ahora se levanta gran tumulto entre ellos, amiga mía.

—Van á disputar sobre eso. Pues no levantará mal cisco el clerigüito. ¿Cómo se llama?

—Don Diego Muñoz Torrero.

—Parece que vuelve á hablar.

En efecto, Muñoz Torrero pronunció un segundo discurso en apoyo de sus proposiciones.

—Ahora me ha gustado más, señora condesa—dijo la de Cisuiega—. A este hombre le haría yo Obispo. ¿No es justo y razonable lo que ha dicho?

—Sí, que las Cortes mandan y el Rey obedece.

—De modo que, según la *Soberanía de la nación*, el gobierno del reino está dentro de este Teatro.

—Ahora le toca á Argüelles, amiga mía. Lo que me gusta es que todos dicen que están de acuerdo. ¿Para cuándo dejan el disputar?

—Al principio todo es mieles. Repare usted que estamos en el primer acto.

—Ahora habla Argüelles.

—¡Oh, qué bien! ¿Ha conocido usted muchos predicadores que se expresen con esa elegancia, esa soltura, esa majestad, ese elevado tono, el cual nos sorprende y embelesa de tal modo, que no podemos apartar la atención del orador, encantándose igualmente con su presencia y voz, la vista y el oído?

—¡Cosa incomparable es esta!—dijo con entusiasmo doña Flora—Diga usted lo que quiera, han hecho muy bien en traer á España esta novedad. Así todas las picardías que se cometan en el Gobierno se harán públicas, y el número de tunantes tendrá que ser menor.

—Sospecho que esto va á ser más brillante que útil—repuso la condesa—Oradores creo que no faltarán. Hoy todos han hablado bien, ¿pero acaso es tan fácil la obra como la palabra?

Y de este modo iban comentando los discursos que sucedieron al de Muñoz Torrero, los cuales alargaron tanto la sesión, que bien pronto se hizo de noche y el teatro fue encendido. No por la tardanza se cansaron las dos damas, quienes, como el resto de la concurrencia, permanecieron en sus asientos hasta entrada la noche, gozando de un espectáculo que hoy á pocos cautiva por ser muy común, pero que entonces se presentaba á la imaginación con los mayores atractivos. Los discursos de aquel día memorable dejaron indeleble impresión en el ánimo de cuantos los escucharon. ¿Quién podría olvidarlos? Aún hoy, después que he visto pasar por la tribuna tantos y tan admirables hombres, me parece que los de aquel día fueron los más elocuentes, los más sublimes, los más severos, los más superiores entre todos los que han fatigado con sus palabras la atención de la madre España. ¡Qué claridad la de aquel día! ¡Qué obscuridades después, dentro y fuera de aquel mismo recinto; unas veces teatro, otras iglesia, otras sala, pues la soberanía de la nación tardó mucho en tener casa propia! ¡Hermoso fué tu primer día, ¡oh siglo! Procura que sea lo mismo el último.

Ya avanzada la noche, corrió un rumor por las tribunas. Los regentes iban á jurar, obligados á ello por las Cortes. Era aquello el primer golpe de orgullo de la recien nacida soberanía, anhelosa de que se le hincaran delante los que se conceptuaban reflejo del mismo Rey. En los palcos unos decían: «Los regentes no juran;» y otros: «Vaya si jurarán.»

—Yo creo que unos jurarán y otros no—dijo Amaranta.—Ellos han intentado tener de su parte al pueblo y la tropa; pero no han encontrado simpatías en ninguna parte. Los que tengan un poco de valor mandarán á las Cortes á paseo. Los débiles se arrastrarán en ese escenario, donde me parece que resuena todavía la voz del gracioso Querol y de la Carambilla, y besarán el escabel donde se sienta ese vejete verde, que es, si no me engaño, don Ramón Lázaro de Dou.

—¡Que juren! Así no habrá conflictos. Parece que hay tumulto abajo.

—Y también arriba, en el paraíso. El pueblo cree que está viendo representar el sainete de Castillo *La casa de vecindad*, y quiere tomar parte en la función. ¿No es verdad, Araceli?

—Sí, señora. Ese nuevo actor que se mete donde no le llaman, dará disgustos á las Cortes.

—El pueblo quiere que juren—dijo doña Flora.

—Y querrá también que se les ponga una soga al cuello y se les cuelgue de las bambalinas.

—Y fuera también hay su marejadita.

—Me parece que esos que han entrado en el escenario son los regentes.

—Los mismos. ¿No ve usted á Castaños, al viejo Saavedra?

—Detrás vienen Escaño y Lardizábal.

—¡Cómo!—exclamó la condesa con asombro—. ¿También jura Lardizábal? Ese es el más orgulloso enemigo de las Cortes y andaba por ahí diciendo á todo el mundo que él se guardaría las Cortes en el bolsillo.

—Pues parece que jura.

—Ya no hay vergüenza en España... Pero no veo al Obispo de Orense.

—El Obispo de Orense no jura—dijeron las tribunas en rumoroso coro.

Y en efecto, el Obispo de Orense, no juró. Hiciéronlo humildemente los otros cuatro, con mala gana sin duda. La opinión pública en general estaba muy pronunciada contra ellos. Levantóse la sesión, y salimos todos, oyendo á nuestro paso las opiniones del público sobre el suceso que había puesto fin al solemne día. Casi todos, decían:

—Ese testarudo vejete no ha querido jurar. Pero el juramento con sangre entra.

—Que lo cuelguen. No acatar el decreto que se llamará de 24 de Septiembre, es dar á entender que las Cortes son cosa de broma.

—Yo me quitaba de cuentos, y al que no bajara la cabeza, le mandaría prender, y después...

—Si esos señores no quieren más que Gobierno absoluto...

En cambio otros, los menos por cierto, se expresaban así:

—¡Magnífico ejemplo de dignidad ha dado el Obispo á sus compañeros! ¡Humillar el poder real ante cuatro charlatanes...!

—Veremos quién puede más—decían unos.

—Veremos quién más puede—respondían los otros.

Los dos bandos que habían nacido años antes y crecían lentamente, aunque todavía débiles, torpes y sin brío, iban sacudiendo los andadores, soltaban el pecho y la papilla, y se llevaban las manos á la boca, sintiendo que les nacían los dientes.

DE SANIDAD

La viruela en Cabárceno

El Inspector provincial de Sanidad, con fecha 22 del actual, ha dirigido al Gobierno civil el siguiente informe:

«Cumpliendo las órdenes de V. S. para que informe sobre la conveniencia del acordonamiento que en el pueblo de Cabárceno tiene acordado el Ayuntamiento de Penagos, he de manifestarle que esta medida que satisface la imaginación tiene muchos inconvenientes en la práctica y la considero excesiva, tratándose de una infección que, como la viruela, desaparece, seguramente, revacunando al pueblo.

En Cabárceno existen en la actualidad 12 atacados, y tres en el pueblo de Penagos.

El número de fallecidos desde el principio de la epidemia hasta hoy, han sido ocho, tres adultos y cinco niños.

Las medidas puestas en práctica por el Ayuntamiento, es la revacunación de todo el vecindario.

En Cabárceno, sobre una población de 800 á 1.000 habitantes se hallan revacunados, según justificante, 774. En el resto de los pueblos se está revacunando, pero no se ha recibido todavía el padrón de vacuna.

Se hace el aislamiento de enfermos de un modo deficiente en Cabárceno y bien en los pueblos.

La desinfección de las ropas se practica hirviéndolas.

Los domicilios no se han blanqueado, salvo raras excepciones; se están tramitando varias multas por esta falta y ordené que el Ayuntamiento principie en el día de mañana á la limpieza de los domicilios, pasando la cuenta á los interesados.

Está anunciada la subasta para la construcción de un pequeño Hospital.

Han sido concluídos los proyectos de abastecimiento de aguas y alcantarillado del pueblo de Cabárceno. Prestan su apoyo á esta mejora las Compañías mineras «San Salvador», «Cabárceno» y «Cabarga». No han indicado su opinión «Orconera» y «Heras». El presupuesto asciende á 30.000 pesetas.

De todo lo cual saco las conclusiones siguientes:

1.ª Que es necesario seguir revacunando hasta que no quede una sola persona en todo el Ayuntamiento, que no haya sido inmunizada.

2.ª El aislamiento debe de hacerse con los enfermos y con los convalecientes.

3.ª Urge la construcción de la alcantarilla y traída de aguas de Cabárceno.

4.ª Deben cumplirse con rigor y diligencia todas las medidas dictadas anteriormente.

5.ª Deben reunirse bajo su presidencia los representantes de las Compañía mineras emplazadas en el Ayuntamiento de Penagos, para ver de encontrar una solución rápida al problema de agua y alcantarilla de Cabárceno y á las viviendas de los obreros.»

En virtud del anterior informe, el Gobernador, señor del Campo, ha acordado citar á los representantes mineros, para celebrar una reunión el día 27 del actual, á las once de la mañana, en el Gobierno civil.

UNA FECHA GLORIOSA

24 de septiembre de 1868

Es la de hoy una de esas fechas gloriosísimas que constituyen un inmarcesible lauro para un pueblo. Aquella grandiosa epopeya de 1868, en que se libró tan homérica batalla por la libertad, tuvo en Santander, entre nosotros, digno escenario, y de ella fueron actores queridos conciudadanos que aún viven y aún á la amada libertad dedican toda la vida que en ellos late.

Uno de los recuerdos que jamás se deben de borrar de la memoria, es el de aquella heroica hazaña, en que supo el pueblo santanderino demostrar tan ínclito valor. Y todos, culto en nuestros corazones guardarla debemos; y todos, como ejemplo y estímulo para nuestras campañas redentoras á tenerla estamos obligados; y todos, en fin, cuando en el ineludible deber de ciudadanía de poner el cuerpo y el alma al servicio de la libertad, sintamos flaquear las fuerzas y desmayar el ánimo, debemos volver los ojos á aquellos mártires, y del recuerdo de su acción memorabilísima ánimos y fuerzas nuevas y fecundas tomar, hasta rematar la hermosa obra á que ellos tan grandioso principio dieron.

Vaya nuestro recuerdo á su memoria, conmovido, henchido de gratitud y admiración. Y ya que no hayamos de repetir la historia de aquel hecho, el relato del cual tantas veces se ha repetido, que redundancia molesta sería volver á hacer su narración, hagamos, ya que la ocasión no puede ser más oportuna, presente una manifestación de los tiempos:

Entonces, después de que muchos soldados cayeron á los golpes de los defensores de la libertad, el general Calonge, que cogió muchos prisioneros, *no hizo ningún fusilamiento...*

En nuestros días, después de una no tan cruenta sedición ocurrida en las calles de Barcelona, gobernantes del siglo XX no han sabido imitar aquella humanitaria y magnánima conducta ..

¡Sepamos, pues, liberales santanderinos, no dejar que los frutos nacidos por aquel generoso riego de sangre preciosa, sean talados por los eternos aniquiladores de vidas, ahogadores de libertades y obstáculos á toda reivindicación y á todo progreso!

Ello será el homenaje mejor que pudiéramos presentar ante la tumba de aquellos mártires gloriosos.

DE BILBAO

Después de la solución

A pesar de las promesas hechas por el capitán general á la Comisión de huelga de que todos los obreros serían admitidos al trabajo, algunos patronos siguen negándose á admitir á los huelguistas.

Ayer era tal el malestar que por esta causa se notaba en Gallarta, que se temió que el conflicto volviera á surgir.

La censura mutiló anoche los telegramas relacionados con esta efervescencia entre los obreros.

Hoy se han reanudado los trabajos en casi todas las minas que lo hicieron ayer, excepto en la «San Benito», de la que es contratista don Agustín Iza.

En esta mina se presentaron esta mañana á trabajar los capataces Justo Moreno y Ramón Ortiz, rechazados ayer, y tampoco fueron admitidos.

Los demás obreros, en señal de protesta, se negaron á entrar al trabajo.

Este incidente ha causado gran disgusto entre los demás obreros y para arreglarlo marchó esta mañana á las minas el general Castellano, el cual recomendó calma á los obreros, diciéndoles que todo no se puede arreglar en un día, y que mañana serán admitidos todos al trabajo.

La Orconera tampoco ha llamado á sus obreros.

De los 80 esquiroles que trabajaban en los hornos han quedado 32 y dice que con estos tiene suficientes.

Todo esto se hubiera evitado, añadiendo á la fórmula de arreglo una cláusula más, obligando á los patronos á admitir á los obreros, pero nadie se cuidó de ellos y la Comisión de huelga no cayó en ella hasta después de firmadas las bases.

El presidente de la Cámara de Comercio ha recibido el siguiente telegrama del señor Canalejas:

«Sinceramente agradezco á la Corporación que tan dignamente preside los plácemes que consagra al Gobierno por el feliz y pacífico término de la huelga, que á todos preocupaba y entristecía nuestro amor á la paz, nuestra simpatía por Bilbao. El temor de que resultara indispensable la sanción por la fuerza, nos tenía contrariados, aun cuando fiábamos en la sensatez de los elementos contendientes y en las altas dotes de las autoridades.

Hora es ya de que recobrada la calma, serenos los espíritus, trabajemos todos en favor de Vizcaya.»

REINOSA

Feria de San Mateo

El buen tiempo.—El paseo de San Francisco.—La «catropea».—La feria.—El nuevo Cine.—El teatro y los bailes.

Ha triunfado el sol, que desde por la mañana luce sus galas en medio de un cielo azul y sin nubes, aumentando con sus esplendores desde el principio del día el regocijo en todos lugares de la feria.

La gente había trasnochado y salió tarde al paseo de la música, que estuvo animado después del medio día.

A media tarde y por la mañana estuvo concurrido el bello paseo de San Francisco, donde vimos paseadas y sentarse bajo la fronda de aquellos hermosos árboles muy bellas mujeres.

Paralela á este lindo paseo va la carretera donde se hace la *catropea*, en la que vimos correr hermosos troncos y preciosos caballos de silla, que cruzaban rápidos con sus jinetes.

La feria ha entrado en todo su apogeo; en los campos de «El Páramo», «Las Eras» y «Santiago», ha habido, el segundo día, mayor concurrencia de ganado que el año pasado.

En los campos de «Las Eras» y «El Páramo», el ganado vacuno se ha vendido caro y mucho, siendo el tipo de precio por arroba de 17'50, y ha habido grandes ejemplares de toros, llevándose la palma hasta ahora el del pueblo de Requejo, hermoso tipo de raza campurriana, que valió ayer 550 pesetas.

El lugar más distraído de la feria es el de las *manadas* caballares cerriles, donde presencian á todas horas muchos grupos de curiosos las típicas escenas de derribar potros, cogidos á lazo para venderlos, y que ayer tuvieron muy buena salida.

La feria del mular estuvo algo parada, llegando á valer la mula *lechal* más cara 725 pesetas; por los potros buenos se pagaron hasta 350 pesetas, y por los machos 300.

Había en la feria algunos troncos de caballos hermosos, siendo notable uno de alazanes por el que pedían 4.000 pesetas.

Al anochecer se inauguró, como os había anunciado, el nuevo «Cine Iglesias» y el público que llenó el bonito y gran local en la primera sección elogió las proyecciones claras, fijas, interesantes y muy bien explicadas y á cuyas escenas de baile da una bella sensación de realidad un profesor que toca un piano.

El barracón es grande, hermoso y cómodo y á la entrada hay un gran órgano.

Todo esto hace que sea todavía más censurable la conducta de nuestro Municipio, que es el tema de todas las críticas de las fiestas, por haber instalado el real de la feria en un sitio sucio y feo, donde nada luce, colocando los cines uno tras otro y en cuesta, y las casetas aquí y allá, sin formar calles, donde hubiera habido, á la salida de los espectáculos, bonitos y animados paseos, como otros años; en un lugar, además, desabrigado, cerrando completamente el paso de una calle, y adonde, gracias á la disposición de un concejal celoso, el señor Belmonte, que la víspera mandó limpiar el lodazal que había en una calle afluente y céntrica, nos hemos librado de tener que ir como por la más sucia calleja de una pobre aldea.

En la plaza lució por la noche la iluminación y tocó la dulzaina y la música, y los fuegos, el paseo y el baile estuvieron animadísimos.

El teatro estuvo completamente lleno y el baile de «La Unión», delirante y un momento ví entusiasmarse á Santiago Arenal que me acompañaba á verle y salió abrazado á una linda reinosana, bailando como un *profesional* consumado.

El público ha agradecido mucho el interés que como todos los años dedica EL CANTÁBRICO á las fiestas de esta hermosa villa montañesa y ayer arrebató los periódicos de las manos del repartidor, dejándole á la media hora sin un número.

23-IX-1910. Hijar.

* * *

IMPRESIONES

Las fiestas de Reinosa

No he querido soportar la mediocritud de la compañía que actúa en nuestro teatro. Y desde el baile al raso, en la plaza, me fui al de «La Unión».

Hacía una noche magnífica. El cielo era azul. La luna alumbraba muy bella. Y un esplendor intenso de estrellas ilumina en relámpagos continuos de luz á la tierra.

He entrado en el baile cuando la concurrencia era enorme. En el salón grande, rectangular, iluminado esplendorosamente, hay una modestia elegante de severidad y encanto.

Suena el manubrio indolente habanera. Y marchan lentas las parejas radiantes de alegría que sale en el brillo de los ojos de ellas...

Mirad los que pasan. El galán se hunde en el pecho de ella, el abrazo se acoraza, se unen anhelantes, y los ojos de ambos se entornan llenos de picardía en una mirada pasional..

Y más atrás viene una niña, una virgen gitana, la más bella que en todo el baile yo viera...

Baila honesta. Es su rostro tostado, moreno; y son sus ojos brillos de carbón que lloran miradas de tristeza; y los labios, adorno de los blancos dientes, encendidos como el carmín que musitan lentas oraciones de amor... Y el pelo — ¡oh divina cabellera magdalénica!—negro y rizoso se parte en crenchas simétricas que caen con aladura helénica hacia las espaldas. Bella espalda de estatua de Grecia. Hermoso cuello de mujer de Hélade. Gloria á tu grandeza humana, hija de Venus, de belleza sana y fuerte que es salud y vida. Para tí fue mi plegaria pagana de la noche, oración de poeta y de hombre...

Un contraste violento lleva á mi alma de la sensación, del sentir extático de la belleza, á la risa grotesca del ridículo...

Un feriante lleva una mujer fea y gruesa, desarropada y sensual, y bailan confundidos, troquelándose, resoplando sensualidades; bailan dando vueltas como una masa que rueda inerte, sin el compás de la música, empujados por el calor de sus cuerpos...

Y en los rincones del salón hay alguna campesina, con cara de extrañeza, deslumbrada en su sencillez por el brillo de peinetas y sortijas, por la atracción de pulseras, por la blancura de las blusas.. Mira asustada con la boca entreabierta y escucha la conversación de algún señorito canalla que aprovecha su inocencia ..

Y afuera, en la cantina, unos cuantos montañeses de la verde pradería del valle de Iguña cantan canciones enérgicas, con fondo suave de dulzura como el ambiente de su tierra, de sus prados y sus hazas; se oye un coro; cantan una segadora con acento de fuerza sonora que vive por encima de las notas de un manubrio que marca una mazurka.

Santiago Arenal.

Septiembre 1910.

M.E.C.D. 2017

TEATRO PRINCIPAL

La opereta *Los saltimbanquis*, letra de M. Ordoñeneu y música de L. Ganne, que se estrenó anoche en el Teatro Principal, llevó numeroso público á nuestro coliseo, especialmente en palcos y butacas, deseoso de constatar *de visu* el gran éxito que la obra ha obtenido en otros teatros, según la prensa ha dicho.

En efecto; no pudieron menos de salir satisfechos los que por esta clase de espectáculos sienten predilección, y que en tan gran mayoría están. La opereta tiene todas las de la ley para dejar encantados á los amigos de las operetas. Una música ligera y agradable, con destellos felices, brillantes, á ratos, y mucha vistosidad en decorado, en trajes, en coros, en comparsería. Y aunque el argumento no entre en las de la ley, tiene su mijita de argumento también.

En el primer cuadro del acto primero, se empieza á esbozar el drama, en un campamento de titiriteros. Es el fondo mismo de unas cuantas obras, que á los saltimbanquis han tomado por víctimas, tanto en la novela como en el teatro. El mismo director, explotador sin entrañas; el mismo atleta, con un corazón tierno, y siempre puesto á poner el vigor de sus puños al servicio de la inocencia y el candor escarnecidos; el mismo payaso, bonachón y *con las lágrimas en los ojos y la risa en los labios...* Desde *Tik-Nay* á *Juegos Malabares*, pasando por *Pagliachi* y haciendo una estación en *La fuerza bruta*. El marco insistituible. Pero aquí, además del tipo sentimental de una interesante huerfanita, recogida por el matrimonio de negreros que dirige la *troupe*, hay unos numeritos de música, muy monos, que ayudan á tragar la adocenada presentación.

El segundo cuadro es animadísimo, lleno de interés y de efectos, y termina en un precioso, brillantísimo vals Boston, cantado por los coros y las partes principales, que arrancó una ovación estruendosísima del público, teniendo los artistas necesidad de repetirle, ante los insistentes y entusiásticos aplausos. Es, sin duda alguna, este cuadro, lo mejor de la obra, y el que, aunque fuera malo lo demás, que no lo es, la salvaría de los horrores del fracaso.

Quizá el segundo acto sea algo pesadillo, pero no es cosa mayor. Está, por otra parte, sembrado de números musicales preciosos, que hacen que no se dé el público exacta cuenta de su mucha duración.

El cuarteto que cantan Estrella, Susana, Payaso y Rompe-aceros, es muy delicado y agradable, así como el dúo de tenor y tiple que sigue. Concluye el acto con una briosa marcha, que también logró entusiasmar á la concurrencia, haciendo que el telón se levantara varias veces.

No desdice el tercer acto del resto de la obra; aprovechando en él todos los bonitos motivos que anteceden—el dúo primero de tiple y tenor, el vals que finaliza el acto primero y la animada marcha que anuncia siempre la entrada de los saltimbanquis—se forma un bello conjunto que, unido á lo que siempre suaviza el ánimo del público, esto es, á un desenlace en que queda la desgracia redimida, la virtud recompensada y el amor triunfante, junta las manos de todos en caluroso aplauso y los juicios predispone á una benévola, y, apurando, casi entusiástica sanción.

Aún después de lo dicho, creemos que otras audiciones de la obra nos harán encontrar nuevas y excelentes bellezas musicales en ella, escapadas siempre á una primera audición. Y nos referimos á la música, puesto que el libreto, bastante hace con dar motivo á que aquélla se esplaye. Una opereta no es un drama ni una comedia.

La interpretación, magnífica; hablando con toda franqueza, mejor de lo que esperábamos, hasta el extremo de no haber dejado margen, aunque quisiéramos extremar la crítica, para la censura.

La señorita Velasco, demostrando que es una excelente cantante, que sabe magistralmente salvar las dificultades con que el compositor pone á prueba las facultades; tan bella como concienzuda artista, cantando con un exquisito gusto, la señorita Severini, una de las más encantadoras figuras de mujer que han pasado por nuestro escenario; ajustado el señor Figuerola, en su importante particella; y, por último, monumental, como de costumbre, el señor Hervás. Tanto ello es así, que muchas veces el público hubo de reprimirse para no romper en una entusiasta ovación, por no interrumpir el número, después de haber él cantado alguna de sus partes. Buena parte de los aplausos anoche cosechados para este admirable cantante fueron.

Largo tiempo durará en el cartel esta obra, de tanto lucimiento para los artistas y de tanta vistosidad para los concurrentes. Creemos que ha sido un verdadero acierto el haberla puesto en escena.

Toros en Ampuero

La Empresa de nuestro circo taurino ha organizado para el domingo próximo, 25 del actual, una buena corrida de novillos.

Los toros dispuestos para la lidia, cuyo tipo y presencia elogiamos, son cuatro hermosos ejemplares, procedentes: dos, de la acreditada ganadería de don Andrés Muriel, antes marqués de Salas, con divisa encarnada, y otros dos de la del marqués de Cullar, con divisa amarilla y negra, los cuales serán lidiados y estoqueados por las siguientes cuadrillas:

Espadas: Ambrosio Sarmiento y José Fernández (Cocherito de Madrid). Sobresaliente de espada, José García.

Banderilleros: Manuel Romero (Manolé), José García, Adrián Rodríguez (Fresquito), Nemesio Conde (Moreno de Suances) y un puntillero.

Mil plácemes merece la simpática Sociedad Taurina, por el acierto que ha tenido en poner precios económicos á las localidades, lo cual ha de contribuír para que el público en mayor número asista á la corrida y veamos, como son nuestros deseos, un lleno completo en la plaza.

Ni media palabra más. ¡A la plaza! ¿eh?...

Eduardo García.

Ampuero, 23 septiembre, 1910.

Denuncias y sucesos

En la fuente de Molnedo y por cuál de las dos había de coger agua primero, riñeron ayer mañana Mercedes Martínez y María González, terminando por irse á las manos, resultando la María con una mordedura en el dedo pulgar de la mano derecha.

Se curó en la Casa de Socorro.

—

En las escuelas públicas de Magallanes sufrió ayer un ataque, que la duró dos horas y media, María Martínez, de 27 años, siendo asistida por un médico de la Casa de Socorro.

—

En la Casa de Socorro se curó ayer tarde á las siete, el chico de 12 años Miguel González Arias, que al pasar momentos antes por la calle del Arrabal tuvo la desgracia de que le cayera encima una teja, que se desprendió del tejado de la casa número 19, causándole seis heridas contusas en la cabeza.

Publicaciones

«Nuevo Mundo»

El número de esta semana de este popular semanario contiene una nota muy interesante y de mucha novedad: don Alfonso XIII en los corrales de la plaza de San Sebastián viendo los toros que se lidiaron en la corrida-concurso celebrada el día 11 del actual.

Además publica notas gráficas de los siguientes asuntos de actualidad: Fiesta republicana en la Casa del Pueblo de Barcelona.—El Centenario de México.—Una kermesse de muñecas en Murcia.—El boxeo en España.—El tiro de pichón y el concurso hípico de San Sebastián.—Congreso electro-radiológico de Barcelona.

Vicente Aguinaco
OCULISTA
CONSULTA DE 10 Á 1.—BLANCA, 40

Gran Hotel Restaurant Labadie
Blanca, 16, Santander. Teléfono, 101
El más moderno y elegante, capaz para 150 cubiertos. Almuerzos, á 3'50 pesetas. Comidas, á 4.
Servicio permanente á la carta.
Especialidad en bodas y banquetes.
Plato del día: Pollos al champignon.

Cambio de oro y moneda extranjera
Relojes de niño y señorita, á 10 pesetas; de oro de ley, 18 quilates, á 35; relojes de caballero, desde 6 pesetas; con ocho días de cuerda, 25 pesetas; en oro de ley, 18 quilates, para caballero, 70 pesetas; cronógrafos y repeticiones, desde 50 pesetas; despertadores para el bolsillo, á 30 pesetas; relojes de pared, desde 15 pesetas; despertadores, á 6 pesetas; cadenas y relojes de todas marcas y clases; estuches para dibujar; barómetros; lentes y gafas, todo á precios reducidos.
Hay billetes de Navidad
Relojería, Óptica y Administración de Loterías
DE ANGEL SUERO
MUELLE, NÚM. 1

NUEVO SALON PELUQUERIA DE LINACERO
Bulevar de Pereda, 3, planta baja
ESPLENDIDEZ, ELEGANCIA, HIGIENE,
Salón de limpiabotas en el mismo local

CALZADOS
de lujo y económicos, de todos los precios.
Vendemos desde lo más económico á lo mejor que se desee.
En calzado de caballero, sobre todo, hay clases superiores.
Gran taller para construirlo á medida, así como composturas.
LA EQUITATIVA
Blanca, 13
al lado mismo de la droguería
y
LA INDUSTRIAL
Plaza Vieja
SANTANDER

GRAN SALON DE PELUQUERÍA
de Abraham y Zacarías
EL MÁS ELEGANTE É HIGIÉNICO
PUENTE, 4, PRIMERO

Dr. Pedraja
DE LA MATERNIDAD DE MADRID
Partos y enfermedades de la mujer
Consulta miércoles y jueves, de 9 á 11.
COMERCIO, 49.—TORRELAVEGA

Olabe y Alonso
Matriz, partos y medicina general
ISABEL II, DE ONCE Á UNA

Agencia de la máquina de escribir, YOST
Imprenta y Papelería Francesa, Blanca, 38.

El procurador Ríos
ha trasladado su despacho á la casa número 17 de la calle de Atarazanas.

Buenaventura Rodríguez Parets
ABOGADO
Reanuda su consulta todos los días laborables, de nueve á doce de la mañana y de tres á cinco de la tarde, en su estudio, calle de Amós Escalante (Acera del Correo), número 12, piso primero, derecha.
No se recibe en días festivos.

Contra el cólera
Las eminencias médicas recomiendan Cognac y Anís *Altamira*, por ser altamente profilácticos.

Para tuberías, dirigirse á Joaquín Madrazo, Méndez Núñez, 11.

El público prefiere siempre las
Conservas Trevijano

OBSERVACIONES METEOROLOGICAS
DEL ÓPTICO SEÑOR ARCE, BLANCA, 10

Altura barométrica
A las ocho de la mañana, 772'4; á las doce, 772'8; las cuatro de la tarde, 772'9.

Termómetro
A las ocho de la mañana, 13'9. á las doce, 18'7; á las cuatro de la tarde, 17'9
Máxima, 19'5.
Mínima, 10'9.
Tendencia del barómetro, subir.

Las Boleras

Esta simpática y numerosa Sociedad dará hoy y mañana sus acostumbrados bailes en los locales de la Plaza de Numancia.

Por no pecar de indiscretos no citamos nombres de aristócratas linajudos que consumen constantemente *Agua de Colonia Orive*. Tal distinción es su mayor elogio.

Cuando el calor quita las ganas de todo, principalmente las de comer, tómese «Carne Líquida» del Dr. Valdés García, de Montevideo, que nutre poderosamente, vence el abatimiento y devuelve positivamente el apetito.

Aclaración

Antonio Mesa Suárez, que hirió anteanoche á José Manuel Fernández, nos ruega hagamos constar que nunca se dedicó á asuntos de embarques, sino que está empleado como guía-intérprete en el hotel Cuartelillo.

Añade que nunca usó el alias *Madrileño*.

Queda complacido.

Sociedad «El pulgar»
Certamen de bolos

Se celebrará uno muy importante el próximo domingo, 25, en la boleras de Mauricio San Román (antigua de Balbás) Menéndez de Luarca, 26, bajo.

En dicho certamen, las partidas serán de dos á dos, con juego libre; el precio de inscripción será el de dos pesetas.

Por la Sociedad, *J. M. Méndez.*

Música

Programa de las piezas que ejecutará hoy la banda municipal, de ocho á diez, en el Bulevar:

Pasodoble, «Nino».—San Miguel.
«Anhelos», valses.—Waldteufeld.
«Lohengrin», fantasía.—Wagner.
«Retreta Austriaca».—Keber Bela.
«Alborada».—Veiga.

Con numerosísima concurrencia se verificó ayer el entierro del joven don Sandalio Vierna Trápaga, cuya muerte produjo verdadero sentimiento entre cuantos conocían sus extraordinarias condiciones intelectuales para el estudio, pues, como comenzó, iba á terminar el bachillerato en el Instituto, con matrículas de honor en todos los cursos.

Presidieron el duelo el padre del finado, don José Vierna, sus hermanos los oficiales del regimiento de Valencia, don Manuel y don José; el coronel, señor Campos Guereta, y el médico, señor Sisniega, recibiendo aquéllos, con tan triste motivo, una prueba más de las grandes simpatías con que cuentan en Santander.

Les reiteramos nuestro sentido pésame, que hacemos extensivo á la señora madre y hermana del finado.

Movimiento marítimo
DÍA 23

Situación de los buques de esta matrícula

Compañía Santanderina de Navegación

«Peña Angustina», en Brahestad.
«Peña Cabarga», en Nantes.
«Peña Castillo», en Amberes.
«Peña Rocías», en Burdeos.
«Peña Sagra», en viaje á Chantenay.

Compañía Montañesa de Navegación

«Astillero», en Málaga.
«Camargo», en Huelva.
«Matienzo», en Cardiff.
«Paulina», en Cartagena.

Otras Compañías

«Angel B. Pérez», en Las Palmas.
«Esles», en Bilbao.

Restaurant EL CANTABRICO
Propietario:
PEDRO GÓMEZ FERNANDEZ
Hernán Cortés 9
SANTANDER
El mejor de la población.
Servicio á la carta y por cubiertos.
Servicio especial para banquetes, bodas y lunchs.
Precios moderados.
Habitaciones.
Plato del día: Lomo de cerdo á la bretona.

Hotel restaurant EL CUARTELILLO
DE GONZALO ELIZALDE
Puente, 20 y Ruamenor, 2 y 4
TELÉFONO, 126
Cocina francesa y española: Servicio á la carta
Cubiertos, de 2'50 en adelante
Hospedaje completo, desde 5 á 8 pesetas
Plato del día: Pollo con arroz.

GRAN CASA DE COMIDAS
José Cordera
Méndez-Núñez, 13
Calderón de la Barca, 13
Comidas esmeradas.
Amplias habitaciones para dormitorios.
Hospedaje, desde 5 pesetas en adelante.
Cubiertos, desde 2'50.

Bolsas

MADRID

	Día 22	Día 23
Interior, F.	85 15	85 10
Idem idem, E.	85 20	85 15
Idem idem, D.	85 50	85 60
Idem idem, C.	87 25	87 30
Idem idem, B.	87 25	87 40
Idem idem, A.	87 30	00 00
Idem idem, G. y [illegible]	00 00	00 00
Amortizable 5 por 100. [illegible]	000 00	100 70
Idem idem, E.	100 70	100 80
Idem idem, D.	000 80	100 80
Idem idem, C.	100 80	100 80
Idem idem, B.	100 80	100 90
Idem idem, A.	100 95	000 00
Idem 4 por 100	82 90	92 90
Cédulas Banco Hipotecario de España al 4 por 100	102 95	000 00
Banco de España	448 50	447 50
Idem Hispano-Americano	000 00	149 00
Tabacaleras	351 00	351 00
Obligaciones del ferrocarril de Valladolid á Ariza	000 00	000 00
Cambio sobre París á la vista	7 10	10 07
Londres idem idem	27 02	26 99
Azucareras: Acciones preferentes	61 00	60 75
Idem Obligaciones	00 00	00 00
Idem acciones ordinarias	15 50	15 50
Acciones ferrocarril Norte, 4 por 100	87 30	87 60

Varona.

PARIS

	Día 22	Día 23
F. C. Andaluces	263 00	266 00
Exterior español	95 77	96 05
Acciones Norte exc.	388 00	390 00
Alicante exec.	414 00	417 00
Interior español	00 00	00 00
Riotinto	1.680 00	1.674 00
Banco de Yucatán	227 00	227 00
Turco 4 por 100	92 80	93 00
Banco Otomano exc.	672 00	678 00
Ruso 5 por 100	105 47	106 45
Ruso 4 1/2 por 100	101 75	101 65
Brasil 4 por 100	92 50	92 35
3 por 100 Portugués ex	00 00	00 00
Sosnowice	0.000 00	0.000 00
París y Países Bajos	000 00	000 00
Unión Parisién exc.	1.067 00	1.066 00
Ruso 4 por 100	96 70	97 00
Renta francesa	00 00	00 00
Rand Mines	218 50	219 50
Golfields	156 00	155 00
Debeers	430 00	430 00
Debeers, preferentes	438 00	438 00
Transvaal	66 00	66 00
Simmer and Iack	40 50	40 25
Crown Mines	211 00	211 00
Tanganyka	160 00	162 00
Banco Río Plata fracs.	790 00	785 00
Id. id. español	000 00	000 00
Id. nacional de México	000 00	0 000 00
Lena	000 00	000 00
Caoutchou	000 00	000 00

(Telegrama recibido por don Maximiano Ceballos.)

BARCELONA

	Día 22	Día 23
Interior	85 30	85 25
Exterior, Estampillado, Cambio de París conocido	95 57	96 05
Ferrocarriles Andaluces	00 00	58 50
Almansas 4 por 100	95 50	95 62
Arizas 5 por 100	106 00	106 00
Banco Español del Río de la Plata	000 00	000 00
Nortes	87 45	87 65
Orenses	00 00	00 00
Alicantes	93 45	93 65
París	7 10	6 90
Londres	27 05	26 97

F. Gispert Romaguera
Corredor Real de Comercio
Representante en Santander, Valentín F. Cárcaba.

COTIZACION

Cambios corrientes dados por los corredores de comercio de esta plaza

ACCIONES

Minas de Heras, 82 papel.

Ferrocarril Cantábrico, ordinarias, 75 dinero.

Ferrocarril de Santander á Bilbao, 102 papel.

OBLIGACIONES

Ferrocarril Cantábrico, línea de Cabezón á Llanes, 1.ª hipoteca, al 4 por 100, 99'125 papel; 99 dinero; idem idem 2.ª, al 4 por 100, 98 papel; 97'25 dinero.

Ayuntamiento de Santander, 98 operación; pesetas 5.000.

Ferrocarriles Económicos de Asturias, 98'50 papel; 98'25 operación; pesetas 14.000.

Santander, 23 de septiembre de 1910.—El adjunto de turno, *Feliciano González.*

SIDRA VERETERRA Y CANGAS
Preferida por cuantos la conocen

ESPECTACULOS

TEATRO PRINCIPAL.—Compañía cómico-lírica, dirigida por el primer actor Eugenio Casals, y el maestro director y concertador, Ricardo Senra.

Función por secciones.

A las seis (sencilla).—Amor ciego.

A las siete y cuarto (sencilla).—Juegos malabares.

A las diez (triple).—Los saltimbanquis.

SALÓN PRADERA.—Cinematógrafo y varietés.

A las seis y media.—Les Jer-Ar.

A las siete y media.—Carmelita Ferrer (debut).

A las ocho y media.—La Napolitana.

A las nueve y media.—Les Jer-Ar.

A las diez y media.—Sección doble en la que toman parte todas las atracciones.

En todas las secciones se exhibirán preciosas cintas cinematográficas.

PIDASE EN TODAS PARTES
ANIS UDALLA
El más rico é higiénico de los conocidos
Baldomero Landa—Udalla—(Santander)
Para detalles; Julio Palacios, Atarazanas, 1

El Telégrafo

DE NUESTRO CORRESPONSAL ESPECIAL

Conferencias de la tarde

Visitas al Presidente

Esta mañana visitaron al jefe del Gobierno en su despacho oficial, el conde de Romanones y los ministros de Guerra y Hacienda.

El presidente del Congreso se despidió del señor Canalejas antes de marchar á Cádiz, para donde saldrá esta tarde.

El señor Cobián habló al Presidente de los proyectos económicos que piensa presentar á las Cortes.

El ministro de la Guerra entregó al señor Canalejas el proyecto de ley de reclutamiento y servicio militar obligatorio que presentará á las Cortes.

El general Aznar manifestó al Presidente que todavía no se han presentado en el ministerio de la Guerra los funcionarios de Hacienda, Gobernación y Gracia y Justicia, que han de examinar el proyecto indicado para evitar que exista alguna contradicción entre su contenido y los reglamentos ó leyes que afectan á esos reglamentos.

De Barcelona y Bilbao

El señor Canalejas manifestó al medio día que hoy han entrado al trabajo en Barcelona más obreros que ayer.

El conflicto, á juicio del señor Canalejas, recorre lentamente el plano de una solución, y que si no se ha llegado ya á ésta es por haberlo impedido algunos elementos anarquistas.

El ministro de la Gobernación, hablando de este asunto, dijo que en la Barceloneta, barrio donde están instalados los más importantes talleres y fábricas, han reanudado las labores todos los obreros, con muy pocas excepciones.

Unicamente se mantienen en huelga algunos obreros de un barrio donde predominan los anarquistas.

El Gobernador de Barcelona, cuya gestión con motivo de la huelga elogió el señor Merino, evitó anoche con su acertada intervención que los obreros declararan el boycottage á un patrono.

Las autoridades de Bilbao, por su parte, telegrafían que la tranquilidad es completa en la zona minera.

Esta tarde celebrará el señor Merino una conferencia con el Gobernador de Vizcaya.

El jefe del Gobierno ha recibido telegramas de la Cámara de Comercio y del partido liberal de aquella capital, felicitándole por la solución de la huelga.

El Instituto de Previsión

El ministro de la Gobernación conferenció esta mañana por teléfono con el señor Dato, que se encuentra en San Sebastián, para ultimar detalles de la solemnidad que se celebrará en aquella capital para conmemorar el primer aniversario de la creación del Instituto Nacional de Previsión.

El acto se reducirá á la lectura de una Memoria sobre el funcionamiento del Instituto en su primer año y á un discurso del señor Dato y otro del señor Merino.

La venida de El Mokri

El señor Canalejas desmintió hoy que El Mokri hubiese llegado ayer á Cádiz y salido para Madrid, como telegrafió un corresponsal de aquella población.

El Gobernador de Cádiz, que fue preguntado por el jefe del Gobierno, contestó confirmando que El Mokri saldrá de Tánger mañana, á las ocho de la mañana, y que llegará á Cádiz al atardecer.

Mañana pernoctará allí, y el domingo, en el correo, saldrá para Sevilla.

El señor Canalejas calificó de broma la noticia circulada de que El Mokri viene á Madrid para gestionar de España la concesión de un empréstito al sultán.

La previa censura en Granada

El jefe del Gobierno ha telegrafiado al Gobernador de Granada preguntándole si es verdad, como aseguran algunos periódicos, que ejerce la previa censura sobre los libros y otras publicaciones, pues ese procedimiento no está autorizado por las leyes más que en casos excepcionales.

Las manifestaciones clericales

Hablando el señor Canalejas de las manifestaciones proyectadas para el día 2 de octubre por los clericales, decía esta tarde:

A juzgar por los preparativos hechos, esas manifestaciones, llamadas católicas, son carlo-integristas. Tienen todas carácter antidinástico. Las personas que las organizan tienen estas ideas, excepto en Cuenca, donde el organizador es un ex alcalde conservador.

Son esos actos—añadió—contra todo avance progresivo en España y contra las tendencias del Gobierno.

El ministro de la Gobernación ha enviado una circular á los Gobernadores, con instrucciones enérgicas relacionadas con esas manifestaciones.

En una capea

En Barajas, pueblo distante de Madrid doce kilómetros, durante las fiestas de la Patrona, hubo una capea.

Cuando esta se celebraba, se hundió un tendido de la improvisada plaza, muriendo aplastado un sujeto.

Cuatro niños pequeños, hijos suyos, resultaron con contusiones.

Los toros mataron, además, á un anciano é hirieron gravemente á una muchacha, resultando otros muchos heridos y contusos por cogidas de los toros.

El Gobernador ha enviado un delegado para que se entere de lo ocurrido y depure responsabilidades.

Hallazgo de un tesoro.. falso

De León telegrafían que trabajando varios obreros en el cauce del río Cea, encontraron en el fondo 25.000 pesetas.

El júbilo que se apoderó de los obreros fue muy grande.

El contratista de las obras les dijo que las monedas eran falsas, pero los obreros no le hicieron caso y se dedicaron á comprar ropas y comestibles.

Al enterarse el Alcalde de que el dinero era falso, publicó un bando ordenando que los 5.000 duros se depositasen en el Juzgado.

Los trabajadores obedecieron, pero no entregaron más que 500 pesetas, que eran las únicas que les quedaban, hallándose, por tanto, en circulación, 24.500 pesetas falsas.

El comercio aterrado por este motivo, sólo admite calderilla y billetes.

Mitin radical

Noticias de Cartagena dicen que en el Teatro-Circo se celebró anoche el mitin radical anunciado.

Presidió el jefe de los republicanos, señor Prado Salmerón, y asistieron 6.000 personas, quedando sin poder entrar 2 ó 3.000 más.

Concurrieron comisiones de muchos pueblos de Murcia.

Emiliano Iglesias pronunció un discurso de tonos radicales, combatiendo al señor Canalejas, de quien dijo que su política es favorable á la de los progresistas de Isabel II.

Atacó duramente á los señores Maura y Lacierva, diciendo que no volverán al Poder.

El señor Giner de los Ríos habló después de la política pedagógica y ensalzó la labor de los radicales.

Censuró el señor Canalejas y aconsejó la unión de todos los republicanos.

El señor Lerroux pronunció, por último, un elocuente discurso combatiendo la política local del bloque y recomendando á los republicanos que lo abandonen, por ser contrario á los intereses de la República.

Habló de los señores Maura y Lacierva con dureza.

Entonó un himno á la revolución, que se hará—dijo—por medio de la difusión de la cultura.

Expuso su programa, aconsejando la unión de sus correligionarios.

A la salida del mitin, los concurrentes, en manifestación, acompañaron á los oradores al Círculo Republicano.

Después marcharon á Alicante, á donde, según noticias recibidas, llegaron esta mañana, siendo recibidos por millares de correligionarios, que les acompañaron hasta el hotel donde se hospedan.

Los diputados radicales se vieron obligados á salir al balcón, pronunciando discursos.

De San Sebastián

Dicen de San Sebastián que las reinas Victoria y María Cristina, con sus damas la duquesa de San Carlos y la marquesa de Navarrés, visitaron esta mañana la Granja Fraisoro, acompañadas del presidente de la Diputación.

El Rey, vestido de paisano, y acompañado de un ayudante, estuvo en el Concurso hípico, donde comenzó esta mañana á correrse la prueba de la Copa de San Sebastián.

De los 80 caballos inscriptos, sólo corrieron 22. Los restantes correrán esta tarde.

Los infantes estuvieron en la playa de la Concha, que estuvo muy animada, por la benignidad del día.

En el primer expreso llegó esta mañana el ministro de Gracia y Justicia, acompañado de su hermano don Vicente y de su secretario taquígrafo don Juan Sotos.

En la estación le esperan el ministro de Estado y todas las autoridades.

Los señores García Prieto y Ruiz Valarino, se trasladaron desde la estación al ministerio, donde pasaron toda la mañana.

El ministro de Estado, recibió algunas visitas, habiendo desfilado por el Hotel du Palais, entre otras personas, los señores Gandarias, Jover, conde del Grove, Loygorri y el delegado de Hacienda señor Meléndez.

También visitó al ministro una comisión de Eibar, presidida por el Alcalde, para pedirle que se gestione que Turquía conceda más facilidades para la venta de armas.

Poco después de las doce subieron los ministros á Miramar, de donde regresaron cerca de la una.

A esa hora tuvimos ocasión los periodistas de saludar al señor Ruiz Valarino.

El ministro de Estado nos dijo que había puesto á la firma del Rey un decreto jubilando al ministro del Tribunal de Cuentas don Mariano Catalina.

Interrogado el señor Ruiz Valarino si había traído la anunciada combinación de Gracia y Justicia, nos dijo que no la había ni podía hacerla hasta después que se verifiquen las elecciones de Hellín y otros distritos.

El ministro de Gracia y Justicia se ofreció á los periodistas incondicionalmente, quedando en recibirnos á las mismas horas que su compañero el señor García Prieto.

Este nos confirmó que el martes 27, á las diez y media de la mañana, comenzarán en la Diputación las sesiones del Instituto Nacional de Previsión bajo la presidencia del Rey.

Para asistir á ellas vendrá el señor Merino.

Por último, nos dijo que, como tenía anunciado, esta tarde marchará á Madrid.

* * *

Conferencias de la noche

Proyectos de Hacienda

El martes ó miércoles ultimará el señor Cobián los proyectos que ha de presentar á las Cortes.

El de clases pasivas afecta solamente á las clases civiles.

Los empleados serán jubilados á los setenta años.

Se suprimen los derechos pasivos para los empleados nombrados después de enero, creándose para ellos Montepíos.

Se reconocen derechos pasivos á los aspirantes, ó sea á los funcionarios que disfrutan sueldos de 1.000 ó 1.250 pesetas.

Los vendedores ambulantes

Una Comisión de la Cámara de Comercio visitó al señor Cobián á fin de interesarle en las denuncias que se han hecho contra los vendedores ambulantes que ejercen su industria en Madrid sin pagar licencia.

La carne

El Ayuntamiento de Madrid aprobó hoy una proposición favorable á la admisión de ganado extranjero, con objeto de abaratar el precio de la carne.

El 606

El señor Merino aplazó hasta mañana su visita al Hospital de San Juan de Dios para presenciar las inyecciones del 606.

Hoy estuvo en dicho Hospital el doctor Bandelac, escogiendo cinco hombres y una mujer á los que se les aplicará el famoso procedimiento.

El soldado sometido ayer en el Hospital de Carabanchel al 606 está mejor.

En la Presidencia

El señor Canalejas pasó la tarde en la Presidencia, recibiendo varias visitas, entre ellas la del general García Aldave, quien le habló de los asuntos de Ceuta.

El «Reina Regente»

Las noticias oficiales de Ferrol dan cuenta de las excelentes pruebas de máquinas que ha realizado el nuevo crucero *Reina Regente*.

Anda diecinueve y media millas.

La redención á metálico

El ministro de la Guerra firmó la prórroga hasta el 31 de diciembre del plazo para la redención á metálico.

López Domínguez

El general López Domínguez pasó la tarde mejor. Tomó caldos y durmió algunos ratitos tranquilo.

M.E.C.D. 2017

MATERIALES DE CONSTRUCCIÓN DE TODAS CLASES — JOAQUIN MADRAZO — MÈNDEZ NÚÑEZ, número 11 — TELÉFONOS, 61 y 75

Se le despejó la cabeza y estuvo hablando con don Bernabé Dávila sobre asuntos políticos y el Centenario de las Cortes de Cádiz.

El señor Huertas, sin embargo, sigue pesimista. Dice que persiste la gravedad, pues el enfermo carece de pulso.

El señor Moret estuvo esta tarde viendo al general, con quien conversó.

El hermano del gen ral López Domínguez, don Fernando, recibió hoy la noticia de la muerte de su esposa en Granada.

Localización de los cuerpos

El general Aznar estudia actualmente la localización de los cuerpos del ejército.

Con este proyecto se beneficiarán los oficiales y los fondos de los cuerpos.

También proyecta el ministro que se abone la consignación destinada á la conservación y entretenimiento de cuarteles.

Regreso de infantes

Dentro de pocos días regresarán á España los infantes doña María Teresa y don Fernando.

Un motín

El Gobernador de Alicante participa que el vecindario de Elche se amotinó, protestando contra las vallas puestas por la Compañía de los ferrocarriles andaluces, destrozándolas.

La benemérita restableció el orden.

De Barcelona

Comunican de Barcelona que aumenta el número de metalúrgicos que trabajan.

Los huelguistas publicarán un manifiesto contestando á los patronos.

El Gobernador y el presidente del Fomento reunen á los obreros y patronos, con objeto de llegar á un acuerdo y mañana se celebrará una junta magna.

En Sabadell han sido procesados once individuos del Consejo de la federación obrera por haber impuesto multas á los fabricantes.

Se les ha puesto en libertad bajo fianza.

La Unión Industrial ha acordado cerrar por falta de materiales, y se gestiona á fin de evitarlo.

Dos obreros fueron agredidos por los huelguistas y dos de éstos fueron detenidos.

En San Martín ha sido herido un obrero. El agresor, que era un huelguista, fue detenido.

Riñeron dos obreros, resultando uno de ellos con una herida en la espalda.

En el taller de la casa Valencia un grupo de huelguistas ejerció coacción, abofeteando á los trabajadores. Fueron detenidos dos de los agresores.

Ha disminuído en más de dos mil el número de huelguistas.

En las fábricas más importantes trabaja todo el personal.

Ha sido solucionada la huelga de carreteros.

En el mitin celebrado por los obreros de Sabadell acordaron persistir en la huelga.

Las autoridades han adoptado hoy las mismas precauciones que ayer.

El Jurado dictó veredicto de inculpabilidad para los procesados por los incendios y saqueos de la iglesia de San Cucufate, siendo puestos en libertad.

Llegó el Obispo de Sión y marchó á Madrid.

En Cádiz

Telegrafían de Cádiz que reina gran entusiasmo con motivo del centenario de las Cortes.

Llegan á San Fernando muchos diputados y senadores.

Ha llegado el ilustre novelista don Benito Pérez Galdós.

El Alcalde ha publicado un bando anunciando la celebración de las fiestas del centenario de la gloriosa fecha.

Las tormentas

Se reciben numerosos detalles de los perjuicios ocasionados por las últimas tormentas.

En Hoyo de los Pinares (Avila) el arroyo Portuguesa se desbordó, inundando el pueblo.

El vecindario se salvó refugiándose en los lugares elevados.

Agravó la situación el desbordamiento del arroyo Solana.

Se derrumbó una casa y los trabajos de salvamento dieron lugar á varias escenas dramáticas.

El campo ha sufrido grandes daños, quedando los vecinos arruinados.

De Orense dicen que durante cuatro días se han desarrollado fuertea tormentas en Cambeo y Zain, tardando tres horas en derretirse el granizo.

La comarca quedó asolada y un rayo mató á una mujer embarazada.

En Fermoselle (Zamora) cayó un pedrisco como allí no se recuerda otro, causando grandes destrozos y ocasionando pérdidas enormes.

En Fuentesauco ocurrió otro tanto, quedando el vecindario arruinado.

En la provincia de León la mayoría de los viñedos han sido arrasados En Valderas el granizo ha causado pérdidas incalculables, y un rayo mató á un pastor y á la mula en que cabalgaba.

En San Miguel del Valle, durante la tormenta, un rayo mató á un hombre y otro quedó agonizante con una quemadura desde el hombro derecho hasta la planta del pie.

En Castrogonzalo otro hombre fue carbonizado por una chispa eléctrica.

En Abarán varios arroyos desbordados han arrasado los campos, arrastrando infinidad de animales domésticos.

En la rambla Benito el agua alcanzó una altura de ocho metros, siendo destruídas las obras de defensa que se hicieron en 1908, ascendiendo los daños á más de 40.000 duros.

En Campotejar (Granada) han sido destruídas varias casas.

El desbordamiento del barranco del Canal y los ríos Garcíafate y Morro han arruinado la comarca.

Los civiles salvaron á varias personas que se hallaban en peligro.

Centenares de ovejas se ahogaron, así como otros muchos animales.

La aceituna y el maíz se han perdido.

En Fuente-Vaqueros el agua ha destruído los cortijos y las huertas.

En Calomera se desbordó el río Mero, arruinando al vecindario.

De San Sebastián

Anuncian de San Sebastián que marchó á Madrid el señor García Prieto.

Llegaron los corredores que ganaron la copa de Boulogne y visitaron al Rey, quien les felicitó.

Es probable que en las próximas carreras de automóviles tome parte un automóvil de 45 caballos propiedad del Rey.

Doña María Cristina y el príncipe de Asturias asistieron al Concurso hípico.

Hoy marchó á Madrid el ministro en Tánger, señor Merry del Val.

El ex abate Murri

Telegrafían de Roma que ha regresado de su viaje á España el ex abate Murri.

Ha declarado que España todavía no está preparada para sacudir el yugo clerical, pues, excepto Barcelona y otras capitales, la opinión aún es poco numerosa para imponer á los Gobiernos una política más moderna.

La política del señor Canalejas es una tentativa que aprueba el Rey, mientras los clericales cuentan con furibundos aliados en altas regiones y con algunos influyentes generales.

Mientras tanto, los conservadores dejan al Gobierno hacer esta labor, á condición de que no vaya muy lejos.

Creo—añade—que el señor Canalejas se ha dado cuenta de la situación y procurará realizar sus propósitos en la forma menos peligrosa posible.

Murri opina que el problema de la regeneración de España está en las escuelas.

***

ÚLTIMA HORA

Conferencias de la madrugada

Monederos falsos

Dicen de Ferrol que han sido detenidos varios expendedores de moneda falsa y billetes del Banco de España.

Se les ocuparon gran cantidad de monedas y billetes de 1.000, 100 y 25 pesetas.

De Valencia

De Valencia anuncian que se confirmó la huelga de los torneros, los cuales piden la jornada de nueve horas.

Los patronos y obreros se reunirán en la Casa del Pueblo.

En el antepuerto fondeó el vapor italiano *Macando*, al que no se admitió á libre plática, marchando con rumbo á Sagunto.

Monumento

En Tarragona se colocó la primera piedra del monumento á los Mártires de la Independencia, asistiendo al acto todas las autoridades y comisiones civiles y militares.

Maura

Sábase en Palma que el señor Maura ha pedido á la Compañía Isleña Marítima pasaje para el 1.° de octubre, con dirección á Barcelona.

Pablo Iglesias

Según dicen de Tortosa, Pablo Iglesias marchó á Valencia.

Ahogada

Participan de Coruña que una mujer que estaba en la costa cogiendo percebes fue arrebatada por una ola, pereciendo ahogada.

Las fiestas de Logroño

De Logroño dicen que á causa del fuerte viento se suspendió la fiesta de aviación.

En la plaza de Toros se lidió ganado de Villagodio, que fue superior, excepto el quinto, que resultó manso.

Punteret hizo en el primero una faena y dio una estocada superiores, ganándose la oreja. En el tercero hizo una faena mala y dio un pinchazo y media regulares. En el quinto la faena fue pesada y acabó de media estocada y varios descabellos.

Pacomio mató al segundo de un pinchazo y una estocada buena.

En los otros dos no es posible averiguar cómo quedó, á causa de lo confuso que aparece en la hoja telegráfica. Lo mismo ocurre con otras noticias, que vienen mutiladas y con palabras ininteligibles que es imposible descifrar. Esto se repite con lamentable frecuencia desde hace algunos días.

Lerroux

En el discurso que el señor Lerroux pronunció en Alicante desde el balcón del hotel, se comprometió á volver á dicha población para reorganizar las fuerzas republicanas. Fue ovacionado.

Por la noche marchó á Madrid.

El aeroplano y la motocicleta

Un despacho de Londres dice que en Brookland se disputaron hoy un premio el aviador Carres, con su aeroplano Farman y un corredor en motocicleta, cuyo peso y resistencia al viento han sido calculados teóricamente de antemano.

Una gran tormenta

De Nueva York telegrafían que en Springe, balneario de moda en el Colorado Central, una furiosa tormenta devastó la campiña y un rayo mató á siete personas.

Aviación

Dicen de Milán que los aviadores Weymann, yanki; Chevez, peruano, y Paillette, francés, salieron desde Briga (Suiza) para Milán, cruzando los Alpes.

Según las noticias de última hora, Chevez ha llegado á un pueblicito italiano, donde cayó, causándose heridas leves y quedando destrozando el aeroplano.

Se desconoce el paradero de Weymann.

Pailette ha llegado á Strann, á orillas del lago, donde ha aterrizado, y se proponía seguir hasta Milán.

Faltan detalles.

Fugados detenidos

De Pertús comunican á Perpignan que han sido detenidos veinte fugados del castillo de San Fernando de Figueras, cuando pisaban tierra francesa.

Una carta del Papa

Telegrafían de Roma que el órgano semioficioso de la Curia pontificia, *Il Osservatore Romano*, publica esta noche una carta del Papa dirigida á un Cardenal, protestando contra el severísimo juicio sobre el Gobierno pontificio que el Alcalde de Roma y autorizado fracmasón señor Nathan pronunció el martes, aniversario de la entrada de los italianos en esta Ciudad Eterna, al ser conmemorado ese acontecimiento ante la ya legendaria fecha de la Porta Pía.

Fallecimiento

De Londres anuncian que en Soulhasse ha fallecido la señora Ibaymin, que sirvió de modelo para la heroína de una de las novelas del insigne Carlos Dickens.

Huelga terminada

Telegrafían de Sartor que ayer reanudaron el trabajo casi todos los huelguistas de construcciones navales.

A Cádiz

El conde de Romanones y comisiones del Congreso y del Senado marcharon esta noche á Cádiz.

Fueron despedidos por los señores Canalejas, Calbetón, Merino y muchas personalidades.

La normalidad en Vizcaya

Esta noche conferenciaron los señores Canalejas y Merino con el Capitán general y el Gobernador de Bilbao.

Dichas autoridades les enteraron de que la tranquilidad en la zona minera era completa, habiendo ocurrido sólo un ligero incidente por no aceptar un patrono á dos obreros más de los que debía.

Creía el Capitán general que la normalidad estaba restablecida y podía el Gobierno restablecer á su vez la situación legal de la provincia.

Como respuesta á esta opinión del Capitán general, la *Gaceta* publicará el decreto restableciendo en Vizcaya las garantías constitucionales.

El señor Moret

El domicilio del señor Moret estuvo durante el día bastante concurrido por los amigos que fueron á visitarle.

El ex presidente del Consejo viene en excelente estado de salud.

Juzga con pesimismo la actual situación política, y concede corta vida al actual Gobierno y al partido liberal.

Dijo que su política era reconocida como base fundamental de atracción para significados republicanos que ingresaron en la Monarquía.

En cambio, el señor Canalejas hace política republicana, sin atraerlos, y procura molestar á las derechas monárquicas, cosas ambas que han de contribuír á llevar á la política graves perturbaciones.

Terminó manteniendo cuanto dijo en el último discurso que pronunció en el Congreso.

Las Cortes portuguesas

Telegrafían de Lisboa que con el ceremonial de costumbre se celebró la apertura de Cortes, presidiéndola el Rey.

En el discurso del trono no se dijo nada nuevo.

Solamente se afirmaron los propósitos del Gobierno de realizar un programa ampliamente liberal y de protección á los obreros.

Las tribunas estaban llenas y los escaños casi desiertos.

Las oposiciones, ausentes.

Se asegura que se suspenderán las sesiones hasta que se aprueben las numerosas actas sucias.

La mayoría parlamentaria resulta muy débil.

La travesia del Simplón

Dicen de Domo-Dossolla que el aviador Chaviez ha atravesado el Simplón por Puerto Gondo.

Al descender en este punto, una ráfaga de viento le volcó el aeroplano, desde bastante altura.

Chaviez quedó debajo del motor, herido en una pierna, y el aparato destrozado.

Cuando se extrajo á Chaviez, éste había perdido el sentido, y tardó en recobrarle.

Además de la herida, tenía el cuerpo magulladísimo.

En vista de los agudísimos dolores de que se quejaba, se le volvió á reconocer, resultando que tenía ambas piernas rotas y heridas en la cabeza.

Está grave.

El aviador Weymann sólo voló 23 metros, desistiendo de seguir.

El padre que abandonó á los hijos

Telegrafían de Zaragoza que ha regresado el padre de los niños abandonados.

Se mostró apenadísimo por la muerte de su hijita.

Declaró ante el Juzgado, que le consideró irresponsable, entregándole los hijos recluídos en el Hospicio.

El suceso ha resultado un drama vulgar, ocasionado por la miseria.

Nueva línea.—Una protesta

Comunican de Vigo que zarpó el vapor inglés *Mairro*, con dirección á Quito, inaugurando el servicio directo entre España y el Perú.

Esta línea, de gran importancia comercial, la han pedido los españoles residentes en aquella República.

El capitán del vapor inglés *Vantaba*, salido del lazareto, ha protestado, ante el cónsul británico, de la conducta de las autoridades sanitarias.

RICARDO.

***

DE BILBAO

Los agasajos á las tropas.—Noticias no confirmadas.—Donativo del Ayuntamiento.—Los hijos de los huelguistas.—Accidente marítimo.

Bilbao 24—1.

En la Cámara de Comercio se verificó la anunciada reunión para tratar de los agasajos que se han de hacer á las tropas que han venido con motivo de la huelga.

Se acordó abrir una suscripción para contribuir á los gastos, encabezándola la Cámara de Comercio con mil pesetas.

Se facultó á la Junta directiva de la Cámara para llevar á la práctica la idea.

El agasajo consistirá en el reparto de una peseta á cada soldado, seis reales á los cabos, dos pesetas á los sargentos y un banquete á los jefes y oficiales.

También se celebrará una *garden-party* en los Campos Elíseos, amenizada por las bandas municipal y militares.

Ambos actos se celebrarán el lunes; ese día empezará la movilización de las tropas, que irán marchando poco á poco.

Los periódicos de la tarde, basándose en la petición hecha al Capitán general por algunas personas, de que se organice para el jueves una parada militar, acogen el rumor de que, caso que se celebre, vendría el Rey á presenciarla.

Las autoridades han declarado que la noticia carece de fundamento.

Un periódico acoge también la noticia de que mañana ó el lunes se reunirá la Junta de autoridades para acordar el levantamiento del estado de sitio.

La noticia carece de sanción oficial.

El Ayuntamiento, en la sesión celebrada esta tarde, acordó contribuir con 500 pesetas á la suscripción abierta con destino á agasajar á las tropas.

También acordó celebrar el lunes una romería en el paseo del Arenal, amenizada por la banda municipal, en honor de las clases é individuos de tropa.

La Sociedad El Sitio ha contribuído á la citada suscripción con 250 pesetas.

Reunido esta noche el Comité local de la Federación de Sociedades Obreras, acordó proceder á la recogida de los niños de los huelguistas, empezando el domingo por Bermeo, y siguiendo el lunes por San Sebastián y el martes por Eíbar.

En la ría se registró esta mañana un accidente marítimo.

El vapor de la matrícula de Gijón, *Antonio Velázquez*, entró con gran velocidad.

Chocó primero con una lancha, después con los pataches bermeanos *Simón 2* y *Vizcaya 7*, y, por último, con el vapor gijonés *Elisa*, atracados todos al muelle de la Sendeja.

En todos estos buques causó averías de importancia.

En el suceso intervienen las autoridades de marina.

VILLA.

En la noche del 21 del actual, del pueblo de San Salvador se ha extraviado una burra de tres años, de las siguientes señas: Ojera blanca, panza ablancada, pelo largo, tamaño regular, con una cenefa negra de brazuelo á brazuelo. Se gratificará á la persona que dé noticias de su paradero, á su dueño Teodoro Serrano, en el referido pueblo.

BOSTON

Vende los calzados más elegantes, sólidos y económicos. Medidas y reparaciones. Despacho provisional, Blanca, 28.

ALMACENES

LA GRAN BRETAÑA

Compañía, 22 y Tableros, 2 y 4.

CAMAS-MUEBLES-TAPICERIA

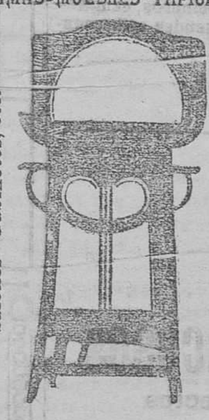

Dormitorios.—Comedores.—Despachos
Salones—Gabinetes, etc.
Variedad de modelos en estilos INGLES ALEMAN, IMPERIO, LUIS XVI, RENACIMIENTO LUIS XV y otros

Aparatos modernos y cristalería para luz eléctrica.

VIUDA é HIJOS de M. MATA

SANTANDER

Carreras Militares é Ingenieros Industriales

en la Academia de Mata

Santa Clara, 9, Santander

Sección independiente de toda otra enseñanza á cargo de don Jesús Pineda, Comandante de Ingenieros, don Miguel Bustamante, Capitán de Infantería, don Santiago Araiztegui, Doctor en Ciencias, don Antonio G. Gila, Licenciado en Farmacia, don Pablo Mata, Profesor Mercantil y don Ramón Cuetos, Profesor de Dibujo.

Ventajoso internado

Estudio vigilado

Pídanse reglamentos al Director.

Santa Clara, 9.

Colegio-Academia de Mata

MAGNÍFICO EDIFICIO DE CONSTRUCCIÓN MODERNA

SANTA CLARA, 9—SANTANDER

Importante Centro incorporado al Instituto General y Técnico y Escuela Superior de Comercio, de la capital, recomendable por los brillantes resultados que obtiene todos los años, alcanzando en los últimos exámenes oficiales doce matrículas de honor y más del *cincuenta por ciento de Sobresalientes y Notables* entre todas las enseñanzas

La visita á este Centro es pública, amplias cátedras, gabinetes de Física, Historia Natural y Agricultura, Laboratorio químico, Salones de estudios, Capilla, Salones de Gimnasia y recreo, Frontón, Higiénicos dormitorios para el internado, cuartos de baño, etc.

Primera enseñanza gradual, Bachillerato, Carrera de comercio, Estudios privados de comercio con sujección á plan metódico y esencialmente práctico, Carreras especiales militares y civiles, Idiomas, Dibujo, Pintura, Música y otras enseñanzas de adorno.

23 profesores para el próximo curso.—Se admiten alumnos de enseñanza *oficial, colegiada y libre.*

Internos, medio internos y externos

PÍDANSE REGLAMENTOS

CATARROS

Dengue, Trancazo, Influenza

y afecciones de los

Bronquios, pulmones y laringe

EMPLEAR LAS

Cápsulas de Terpinol de Adrián

En todas las farmacias

Exíjase la firma ADRIAN

Primera enseñanza gradual

ESTABLECIDA EN EL

Colegio-Academia de Mata

Santa Clara, 9.—SANTANDER

En los exámenes públicos celebrados en el mes de julio, se han puesto nuevamente de manifiesto los sorprendentes adelantos obtenidos por nuestros alumnos, siendo *cuarenta* de ellos, más de la tercera parte, declarados aptos para el ingreso en la segunda enseñanza.

Número limitado de alumnos. Sus dos primeros grados, de párvulos y elemental, están á cargo de cuatro titulares en el Magisterio y Sagrada Teología, y el tercer grado ó superior, á cargo de cuatro licenciados en Ciencias, Letras y Profesores Mercantiles.

Pídanse reglamentos

PARA COMER BIEN Y BARATO

EN LA

NUEVA SUIZA

Plazuela de la Libertad, á cargo del antiguo cocinero del Café Suizo.

Se sirven toda clase de comidas.

Se vende ó arrienda un caserío y también se venden nogales. Para informes, don Santiago González, Arenas de Iguña.

Cepillería

Cepillos de ropa, cabeza, para dientes, de dar cera, etc., gran surtido; peines, peinetas, horquillas, estuches de limpieza, brochas de cisne, etc. *Pérez del Molino y C.ª*, droguería, plaza de las Escuelas. Sucursal, *Wad-Rás, 1 y 3, al lado de Singer.*

Recadista de Santander á Madrid Y VICEVERSA

Garantías y referencias inmejorables

AVISOS.—*Santander*: Viuda de Fons, Ribera, 9.

Madrid: Rosales, 10, y Cruz, 27, sastrería Moya.

PARA LAS CANAS

Ultima perfección Aceite Vegetal Mexicano. Premiado con Gran Prix, Cruces y Medalla de Oro. Unico en el mundo que se usa igual á cualquier otro aceite de tocador, y devuelve á los cabellos su primitivo color, con toda naturaleza y brillantez. De venta en Santander señores Ramírez y F. Cruña, San Francisco, 11.

PIANO Se vende uno vertical, casi nuevo, marca Charrier, en muy buenas condiciones. Informarán en esta Administración.

Se vende una mesa de billar sumamente barata. Tiene 19 tacos, tres juegos de bolas de marfil, dos juegos de bolas de marfil para la treinta y una, tres juegos de palillos de marfil para la treinta y una, taquera, contador y reglamento. Informarán en esta Admón.

Banco vitalicio de España

SOCIEDAD ANÓNIMA DE SEGUROS sobre la Vida á prima fija

Capital social..... Pesetas 15.000.000'00
Capital desembolsado » 3.750.000'00
Reservas en 31 diciembre de 1908, comprendidos los reaseguros..... » 26.085.296'77

Esta sólida y acreditada Compañía se dedica desde hace 25 años á los seguros de vida en todas sus combinaciones.

Para más informes, primas, etc., dirigirse al delegado don Aristides Pardo, Muelle, 22, Santander.

Autorizado por la Comisaría general é Inspección de Seguros, el 6 agosto de 1909.

Papeles pintados

Se acaba de recibir grandes surtidos de todas clases.

Especialidad en imitaciones de cueros, sedas, tapices, etc.

Variedad de clases en Papeles para cristales.

Anaglipta y Linerusta para decoración.

Sucursal de Pérez del Molino y Compañía; Wad-Rás, 3, al lado de Singer.

Aguas minerales

Esta casa las recibe directamente de los manantiales en grandes cantidades y siempre recientes; gran surtido, nacionales y extranjeras. PEREZ DEL MOLINO Y COMPAÑIA, Droguería Plaza de las Escuelas, sucursal Wad-Ras, 1 y 3, al lado de Singer.

Doctor Estrañi

Enfermedades de los niños y partos

PAZ, 2, 3.°

M.E.C.D. 2017

SERVICIO DE TRENES

Santander-Madrid

De Santander á Madrid.—Rapido (lunes, miercoles y viernes), á las 9'50 de la mañana; correo, á las 5'20 de la tarde; mixto, á las 7'45 de la mañana. Llegadas á Madrid, á las 11'23 mañana, 9'8 mañana y 5'38 mañana.

De Madrid á Santander.—Rápido (martes, jueves y sábados), á las 8'45 mañana; correo, á las 5'16 tarde; mixto, á las 10'10 noche. Llegadas á Santander: á las 8'40 noche, 8'30 mañana y 5'12 tarde.

Santander-Bárcena

Salida de Santander.=A las 11'30 mañana y 6'10 tarde.

Salida de Bárcena.—A las 10'17 mañana y 5,44 tarde.

Santander-Bilbao

De Santander á Bilbao, á las 7 de la mañana (correo); á las 10'10 (expreso); á las 2'10 (correo), y 5'20 de la tarde.

De Bilbao á Santander, á las 7 de la mañana (correo); á las 10 (expreso); á las 2'10 (correo) y 5'5 de la tarde.

De Santander á Marrón á las 5'45 de la tarde.

De Gibaja á Santander, á las 7 de la mañana.

De Santander á Solares, á las, 7, 8, 9'35 y 12'40 de la mañana; 2'55, 3'35, 5'45 y 8'45 de la tarde.

De Solares á Santander, á las 6'55, 8'15, 9'35 y 11'19 de la mañana; 2'35, 4'42 y 7'38 de la tarde.

De Santander á Liérganes á las 8, 9'35 y 1'40 de la mañana y á las 2'55, 3'55, 5'45 y 8'35 de la tarde.

De Liérganes á Santander, á las 6'35, 9'15 11'20, 2,15, 4'22, 5'20 y 7'20.

De Santander á Astillero. A las 6'10.

De Astillero á Santander. A las 6'58.

Ferrocarril de Ontaneda

De Santander á Ontanedo.-A las 7'30 y 11'15 de la mañana y 2'30 y 6'20 de la tarde, siendo el correo el de las 11'15 de la mañana.

De Ontaneda á Santander.-A las 6'19 y 11'18 de la mañana y 2'25 y 6'12 de la tarde, siendo el correo el de las 2'1 de la tarde.

Santander-Oviedo

Salidas.—A las 8'5 de la mañana (correo) y 1'30 de la tarde.

Llegadas.—A las 4'14 y 8'42 de la tarde (correo)

Santander-Llanes

Salida de Santander.—A las 5'30 de la tarde, para llegar á Llanes a las 8'55 de la noche.

Salida de Llanes.—A las 7'55 de la mañana, para llegar a Santander a las 11'1 de la mañana.

Santander-Cabezón de la Sal

Salidas.—A las 11'55 de la mañana (correo), 2'30 y 7'15 de la tarde.

Llegadas.—A las 9'11 de la mañana 5'31 y 7'01 de la tarde.

Santander-Torrelavega (Jueves y domingos)

Salida.—A las 7'20 de la mañana.
Llegada.—A las 12'8 de la mañana.

COMPAÑIA DEL PACIFICO

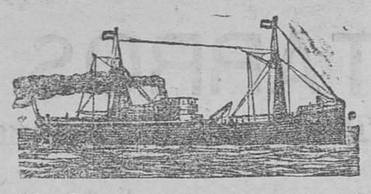

Servicio rápido de vapores correos entre Santander y América del Sur

El rápido y magnífico vapor correo

Flamenco

saldrá de Santander el día 5 de octubre, admitiendo pasajeros de segunda y tercera clase para BUENOS AIRES, y carga y pasajeros para Montevideo, Bahia Blanca, Port Madryn, Punta Arenas, Corral, Coronel, Talcahuano, Valparaíso, Coquimbo, Taltal, Antofagasta, Tocopilla, Iquique, Arica, Mollendo y Callao.

Precios económicos.

En la Agencia de esta Compañía se facilitan gratis impresos, en los que consta los documentos que son necesarios para el embarque, conforme ála vigente Ley de Emigración.

Para precios é informes en general dirigirse á sus Consignatarios

HIJOS DE BASTERRECHEA
Muelle, número 6, bajo—Santander.

HAMBURG-AMERIKA LINIE

Vapores — correos — alemanes

Servicio b. mensual
ENTRE
Santander, Habana, Veracruz, Tampico, y Puerto México
SALIDAS FIJAS LOS DIAS 3 Y 20 DE CADA MES

Próximas salidas para

Habana, Veracruz, Tampico y Puerto México

El 3 de octubre vapor **Ypíranga**
El 20 de octubre vapor **Furst Bismarck**
El 3 de noviembre vapor **Corcovado**
El 20 de noviembre vapor **Kronprincessin Cecilie**

Estos vapores admiten pasajeros, correspondencia y carga para dichos puertos, así como toda clase de mercancías con conocimientos directos para los puertos del Pacífico con trasbordo en Puerto México.

Precios de cámara desde 625 pesetas en adelante.

Precios de tercera clase:

Para Habana..... 225 Ptas. 7 de impuestos y 5 de gastos de desembarque.
» Veracruz y Tampico... 250 » y 1 de »

Para solicitar cabida é informes sobre pasajes de cámara dirigirse á

Carlos Hoppe y Compañía

Para informes sobre pasajes de tercera clase á

Don Herman Hoppe

Boulevard de Pereda, núm 29, entresuelo.—Teléfono 102

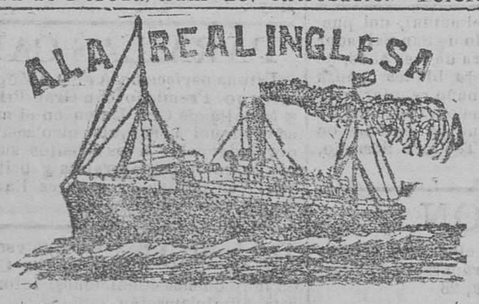

Próxima salida de Santander
Para Montevideo y Buenos Aires
saldrá de Santander el día 24 de octubre el magnífico vapor

POTARO

Admitiendo carga y pasajeros.
Precio en tercera clase, 220 pesetas.
El servicio corre á cargo de un escogido personal de cocineros, camareros y médico españoles, con órdenes terminantes de atender esmeradamente al pasaje
Para toda clase de informes dirigirse en Santander á
Luis de Maruri, Muelle, 31.
quien los facilitará gratuitamente.

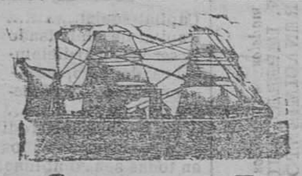

Vapores Correos Franceses

Viajes los más rápidos y directos
A LA
HABANA Y VERACRUZ

El 22 de septiembre saldrá de Santander para Habana y Veracruz el magnífico vapor de 7.778 toneladas de carga, 10.010 de desplazamiento y 9.000 caballos de fuerza, nombrado

La Navarre

admitiendo correspondencia, carga y pasajeros para dichos dos puertos.

El día 6 de octubre, y para la misma línea, saldrá el nuevo, excelente y extrarrápido vapor

Espagne

El 27 de septiembre saldrá de Santander el nuevo vapor construido en 1907.

El Perou

con correspondencia y admitiendo pasajeros de 1.ª y 2.ª clase y 3.ª preferencia y carga para Venezuela, Colombia y Colón directamente, y con trasbordo en Colón-Panamá para los puertos del Pacífico.

Se expiden pasajes de tercera clase, á precios reducidos, para Puerto Limón y con trasbordo para Perú y Chile.

A bordo de todos los transatlánticos de esta Compañía se habla el español, está instalada la telegrafía sin hilos y llevan cocineros y camareros españoles.

La cocina es española y á los pasajeros de tercera clase se les da pan fresco y vino á todas las comidas.

Para informes y billetes de pasaje, dirigirse á los señores

VIAL HIJOS, Muelle 32.

GENERAL ELECTRIC DE ESPAÑA (S. A.).—MADRID

Sucursal de THE GENERAL ELÉCTRIC C.º L.—(LONDRES)
Con fábricas propias en Londres, Witon, Manchester, y Birminghan, (Inglaterra)
ALMACENES Y OFICINA TÉCNICA: FUENCARRAL, 134.—MADRID
APARTADO POSTAL, 132.—DIRECCIÓN TELEGRAFICA: Polifásico-MADRID

Material Eléctrico Completo
PARA INSTALACIONES DE
LUZ, TIMBRES, TELÉFONOS, PARARRAYOS, VENTILACIÓN, CALEFACCIÓN Y COCCIÓN

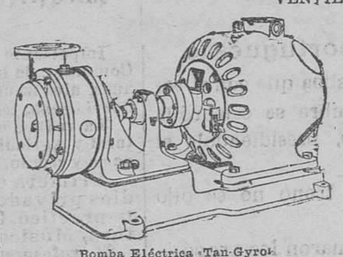

Bomba Eléctrica «Tan-Gyro»

Lámparas «OSRAM»
MAQUINARIA ELÉCTRICA
HASTA 5.000 CABALLOS
GRUPOS DE MOTOR-BOMBA
TURBINAS HIDRÁULICAS
«LEFFEL» LEGÍTIMAS

MOTORES DE GAS POBRE
(REPRESENTACIÓN EXCLUSIVA DE TANGYES LIMITED)
¡Economía de consumo!
¡Construcción muy robusta!
¡Precios económicos!

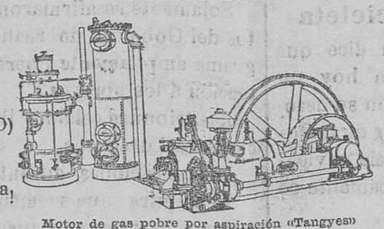

Motor de gas pobre por aspiración «Tangyes»

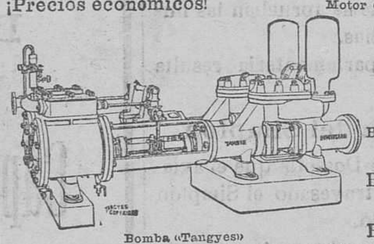

Bomba «Tangyes»

Tratamiento CLING SURFACE para correas para que funcionen holgadas sin resbalamiento.
BOMBAS DUPLEX
BOMBAS CENTRÍFUGAS
BOMBAS PARA MINAS
BOMBAS PARA RIEGO
BOMBAS DE ALIMENTACION
CATÁLOGOS Y PRESUPUESTOS GRATIS

MOTORES OTTO LEGÍTIMOS

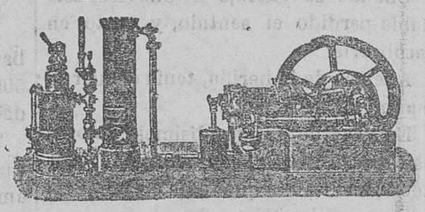

PARA **GAS POBRE**

GASTOS DE COMBUSTIBLE: 1 á 3 céntimos por caballo hora

La fuerza motriz más económica y más sencilla de la actualidad

INSTALACIÓN COMPLETA de Centrales eléctricas • Molinos de todas clases y Abastecimiento de aguas
BOMBAS DE TODAS CLASES

LANGEN & Cía, S. EN C.
MADRID: CALLE DEL PRÍNCIPE, 16
BARCELONA: PASEO DE GRACIA, 30

LEON ORNSTEIN

APARTADO 325 **MADRID** MARIANA PINEDA, 5.

Instalaciones completas de centrales para alumbrado y transporte de fuerza, con representación exclusiva de las fábricas más importantes de **turbinas, motores de gas, dinamos** de corriente continua y alterna, **transformadores, electromotores, bombas, etc.**

Toda clase de material para líneas:
Aisladores de baja y alta tensión, **soportes, palomillas, brazo** de hierro, **hilo de cobre** desnudo, **alambre de hierro** galvanizado, **interruptores, cortacircuitos y pararrayos, cuadros de distribución** completos, **aparatos de medida**, etc.

Grandes existencias de toda clase de **materiales para instalaciones eléctricas:**
Arañas, brazos, florones, cristalería, hilos, cables y flexibles, portalámparas, interruptores, cortacircuítos, lámparas, etc.
Materiales para instalaciones de timbres, telefonía y pararrayos.

Garantizamos la buena calidad de todos nuestros artículos.

PRESUPUESTOS, CATÁLOGOS Y TARIFAS SE REMITEN Á TODAS LAS CENTRALES Y CASAS QUE SE DEDICAN Á LA REVENTA

Farmacia de Vega

ABIERTA TODA LA NOCHE

Cura antidiarreica

Diarrea, malas digestiones, disentería, catarro, úlceras y gastralgias del estómago, vómitos de las embarazadas y eruptos fétidos.

Precio de la caja, pesetas 1'50.

TOS Jarabe de Rothuar TOS
Balsámico antibacilar

Eminencias médicas han comprobado que es la mejor medicación para toda clase de catarros, por crónicos que sean.

Precio del frasco, pesetas 2'50.

Martillo, esquina á Wad-Ras, Palacio del Club de Regatas

PURGACIONES recientes ó crónicas, estreñimientos, úlceras ó chancros venéreos y sifilítico. Curación en pocas horas con una sola caja de SALFALINA.
Se vende en Santander en la droguería de la calle de los Tableros.

Balneario de Cestona

Aguas únicas para el **Hígado, Intestinos, Riñones y Estreñimiento.**
TEMPORADA OFICIAL de 15 de junio á 30 de septiembre
Balneario modelo con aparatos los más perfectos de hidroterapia, fototerapia y gimnasia mecanoterápica, bajo la dirección médica del eminente catedrático de San Carlos, Madrid, el Excmo. Sr. D. Amalio Gimeno.
Fonda y hospedaje, todo comprendido, desde 9 pesetas, en mesa de primera, y 6'50 pesetas, en segunda, con bonificación á los diez días de estancia á todo bañista que se hospede y coma en el Establecimiento.
Itinerario: Norte, estación de Zumárraga; ferrocarril Bilbao á San Sebastián, estación de Arrona-Cestona; automóviles y carruajes para el servicio desde ambas estaciones al Balneario.
Pedidos de habitaciones y toda clase de detalles al Administrador del Balneario de Cestona (Guipúzcoa)
De venta en casa de D. V. Villafranca y Calvo y Sres. Pérez del Molino y C.ª

Comerciantes

Puesto que todos estamos conformes en que nuestra finalidad es *ganar dinero*, que es la solución más sabia del problema de la vida, tenemos necesariamente que estar conformes también en que necesitáis, á todo trance, una REGISTRADORA NATIONAL, que es el único modo de que no se escapen todas esas *pequeñeces* que, al hacer el examen de cuentas, ascienden á una respetable cantidad. Y esto es una verdad más grande que el Sol. Informes, Becedo, 5, segundo.

JOSE DEL OLMO CONSTANTINA-SEVILLA

Los mejores anisados que se elaboran
No tienen competidor

La mejor recomendación es la preferencia que los industriales y el público en general le demuestran.

Especialidad LA CORONA

De venta en cafés, ultramarinos, tiendas de bebidas de Santander y su provincia.

Monte de Piedad de Alfonso XIII y Caja de Ahorros de Santander

Resumen de las operaciones realizadas en la 1.ª quincena del mes de la fecha

		Ptas.	Cts
Saldo de empeños en 31 de agosto de 1910		2.227.091	48
PRÉSTAMOS	Ptas. Cts		
Central 187 con garantía de alhajas, importantes	18.165		
» 1.464 con id. de ropas y efectos, id..	7.472 75		
» 1 con id. de valores, id...	4.000		
» 19 con id. de crédito personal....	14.375		
» 1 con id. de muebles depositados	2.400		
» 6 con id. de sueldos	825		
» 1 con id. hipotecaria	6.000		
Préstamos 1.679 por valor de		53.237	75
Suma		2 280.329	23
DESEMPEÑOS			
Central 181 de alhajas, importantes	12 822		
» 1.595 de ropas y efectos	10.533 75		
» 1 de valores	4.000		
» 21 de crédito personal	28.041		
» 1 de muebles depositados	908 80		
« 3 de sueldos	650 50		
» 0 hipotecarios	3.250		
» 23 de alhajas vendidas en subasta	637		
» 225 de ropas y efectos en id. id.	1.176 25		
» 0 abonados por el tasador de alhajas..	0		
» 0 » por el id. de ropas y efectos	000		
Desempeños 2.053 por valor de		62.019	30
Queda empeñado en esta fecha por valor de		2.218.309	93
CAJA DE AHORROS			
Existencia anterior		5.055.194	73
52 imposiciones nuevas por valor de	33.752		
197 » sucesivas por valor de	46.231		
249 imposiciones, importantes		79.983	00
Suma		5.135.177	73
38 reintegros totales por valor de	21.405 33		
142 » parciales por valor de	44.766 72		
180 reintegros, importantes		66.172	05
Existencia en el día de la fecha		5.069.005	68

Santander 15 de septiembre de 1910.—El director gerente, *José Iglesias.*

La Universal

PREPARADA POR P. MORENO

Agua vegetal higiénica, la más perfecta de todas las preparadas similares para comunicar á los cabellos blancos ó canos un color castaño ó negro, tan hermoso y natural como se tuvo á los 15 años. Limpia la caspa, vigoriza las raíces del cabello, le comunica brillo y perfume, promoviendo su crecimiento.

De venta en Santander: Pérez del Molino y Compañía; Francisco S. González; Guantería de Juan Crespo y en todas Droguerías y Perfumerías.

DEPÓSITO POR MAYOR: MORENO. Mayor 35
Madrid

SIFÓN «PRANA» SPARKLETS

COMPRE V. UNO Y TENDRÁ UNA FÁBRICA DE REFRESCOS Y TODA CLASE DE BEBIDAS GASEOSAS EN SU PROPIA CASA.

Por su higiene y pureza los médicos lo recomiendan en todo el Mundo, debiendo toda señora cuidadosa de los intereses de su hogar adquirir un

Sifón Sparklet. . . . Pts. 6'75
Cápsulas 12 sifones. » 1'60

Pídase en ferreterías, bazares, farmacias, etc.

Representante: J. M. Casals, Salmerón 51, Barcelona.

En Santander: PÉREZ DEL MOLINO y C.ª—Compañía, 3 y 5.

Chocolate y café

tomarlo siempre de **La F. G.**

Daoiz y Velarde 15.—Santander

Se venden plantones de roble en vivero, para trasplantar.
Informará B. Rodríguez Pareta, abogado, Amós Escalante, 12, 1.º

Paja superior, cebada, yeros
Dirigirse al exportador Félix Muñoz, Osorno (Palencia.)

ESTREÑIMIENTO

Esta indisposición causa molestia en el vientre, produciendo inapetencia, pesadez de cabeza, impidiendo la aptitud para el trabajo y origina muchas veces cefalalgia. Suele generalmente recurrirse á los purgantes, cuyo medio debe en absoluto rechazarse, por ser, como vulgarmente se dice, mucho peor el remedio que la enfermedad. El único medio y sin rival son los **Polvos reguladores de Rincón**, *premiados en la Exposición Universal de Barcelona*, compuestos de vegetales tan sencillos, como infalibles en su acción tónica sobre el intestino, metodizando admirablemente su función, hasta hacerla en breve ordinaria y regular.

En Bilbao: Farmacia de M. Rincón, su autor. De venta: en Santander, Farmacia de Erasun. Depósito: Droguería de Pérez del Molino.

EL BRASIL

liquida las existencias de calzado.
CARBAJAL, 8.

Abonos químicos

BONIFACIO ALONSO
Sucesor de Barquín Alonso. Muelle, 23

VINO ENOL Reconstituyente enérgico Tónico de primera fuerza. Digestivo en alto grado. Antineurasténico por excelencia.

Cura la anemia y raquitismo de los niños, haciéndoles engordar y crecer.—Entona á las personas débiles, dándoles vigor y fuerza, con aumento de peso.—Las jóvenes desarrollan sin peligro y adquieren buen color.—Utilísimo para los que padezcan del estómago.—Recomendado para las embarazadas y las que están criando, para que sus niños se pongan duros de carne y de constitución fuerte.—Muy indicado para los ancianos y convalecientes de enfermedades graves.

En farmacias y droguerías importantes.

Depósito: Droguería de los señores Villafranca y Calvo.

Se ofrece

buena nodriza, soltera, de fuera. Razón: Cervantes, 7, escritorio.

Obras de Pérez Galdos

Episodios Nacionales

Primera serie: Trafalgar.—La Corte de Carlos IV.—El 19 de Marzo y el 2 de Mayo.—Bailén.—Napoleón en Chamartín.—Zaragoza.—Gerona.—Cádiz.—Juan Martín el Empecinado.—La batalla de los Arapiles.

Segunda serie: El equipaje del Rey José.—Memorias de un cortesano de 1815.—La segunda casaca.—El Gran Oriente.—7 de Julio.—Los cien mil hijos de San Luis.—El terror de 1824.—Un voluntario realista.—Los Apostólicos.—Un faccioso más y algunos frailes menos.

Tercera serie: Zumalacarregui.—Mendizábal.—De Oñate á la Granja.—Luchana.—La campaña del Maestrazgo.—La estafeta romántica.—Vergara.—Montes de Oca.—Los Ayacuchos.—Bodas Reales.

Cuarta serie: Las tormentas del 48.—Narváez.—Los duendes de la camarilla.—La Revolución de Julio.—O'Donnell.—Aita Tettauen.—Carlos VI en la Rápita.—La vuelta al mundo en la *Numancia*.—Prim.—La de los tristes destinos.

Serie final: España sin Rey.—En preparación. España trágica.

Se ha hecho para estos Episodios Nacionales una bonita encuadernación formando la bandera nacional. Cada dos volúmenes en un tomo, por orden de publicación, CINCO pesetas.—Tapas sueltas UNA peseta.

Almacén de pianos

de
Asunción de Brave

Se ha trasladado á la calle de Atarazanas, 7, 1.º

Bolsas

AMURIZA
Bailén, 33, Bilbao

EPIZOOTIA

La Bovina es el único medicamento en Europa que combate la Peripneumonía exudativa contagiosa epizoótica en el ganado vacuno y que en sus veintitrés años de existencia ha salvado á cuantas reses se le ha aplicado. Es además seguro preservativo de las enfermedades anejas á dicho ganado. En bien de los intereses pecuarios, llamo especialmente la atención de los señores veterinarios, que pueden pedir prospectos instructivos al autor

M. RINCON
Estufa, 14, Bilbao

De venta en Santander: Farmacia de Erasun y Droguerías de Pérez del Molino y Villafranca.

M.E.C.D. 2017