# EL CANTÁBRICO

DIARIO DE LA MAÑANA

Santander.—Año XIII.—Número 4.387 | Director: DON JOSÉ ESTRAÑI | Miércoles 5 de junio de 1907



**Carlos M.c Conachy**
*DENTISTA*
HOTEL DE EUROPA

**Buenaventura Rodríguez Parets,**
ABOGADO
*COLOSÍA, 1, 2.°, DERECHA*
Consulta de nueve á doce de la mañana y de tres á cinco de la tarde.
No se recibe en días festivos.

**Manuel R. Parets**
ABOGADO
*WAD RAS, 1, PRIMERO*


## Las actas de Madrid

El tema del día es la discusión en el Congreso de las actas de Madrid y la renuncia que de la suya hace el diputado republicano, señor Morote.

Quizás, á la hora en que escribimos estas líneas, esté ya el asunto resuelto por el voto de la mayoría; pero esto no le quita importancia ni hace inútiles las reflexiones que inspire el debate.

Al publicarse la convocatoria á Cortes todos los electores saben que, en el día señalado al efecto, tienen el derecho de acudir á las urnas, designando con su voto quién ha de ser el representante del distrito en el futuro Congreso.

Quien no acuda á depositar su cédula electoral; quien, por apatía, por desconfianza, por cualquier otra causa no designe persona para el cargo de diputado, acepta de antemano é implícitamente á los que elijan los demás que ejerzan el derecho del sufragio.

Por este razonamiento, fuertemente basado en la equidad, aun cuando los monárquicos conservadores fueran en Madrid los más, al no votar, retrayéndose en las pasadas elecciones, y dejando el campo libre á los electores republicanos, aceptaron *a priori* los candidatos que estos votaban y que habían de obtener, como obtuvieron, respetable mayoría sobre todos los demás que aspiraban á la diputación en Cortes.

Y si esto es así, como no puede ser de otra manera ¿con qué razón, valiéndose de artimañas electorales, pretende el Gobierno arrebatar á los republicanos las actas en tan buena lid ganadas?

Por cuatro republicanos más que tomen asiento en el Congreso, no peligrarían las instituciones, contando como cuenta el señor Maura con tan abrumadora mayoría; en cambio, ganaría mucho la justicia, se apreciaría en todo su valer la sinceridad ministerial y en las Cortes colaborarían hombres de corazón, de espíritu entusiasta, amantes de la patria aun más que de sus ideales republicanos, cuya intervención en los debates parlamentarios sería fecunda en iniciativas y bienes para el país

La violencia jamás puede engendrar más que odios y luchas; es semilla cuyo fruto es siempre amargo, y para nadie tanto como para aquel que le arroja al surco.

La injusticia trae consigo aparejado el deseo de vindicación, y tarde ó temprano ésta se consigue.

Creemos, en su consecuencia, que el Gobierno débese dejar á un lado caprichos y pasiones y servir de lleno á la razón, al derecho, á la justicia, ordenando á la mayoría que vote en el sentido que desean los republicanos.

Si así no lo hace, peor para él, pues toda conciencia honrada tiene que reprobar que al amparo de la fuerza se deja sin acta á aquellos diputados que tuvieron abrumadora mayoría sobre los amigos del Gobierno y del señor Maura y sus compañeros.

RASGOS LITERARIOS

### ODAS DE HORACIO

ODA VIII

Á LIDIA

*Lydia, dic, per omnes.*

Dime, te ruego, Lidia:
di, por todos los dioses, ¿por qué á Sibaris
quieres perder, amándote?
Di, ¿por qué ha aborrecido el campo Marcio,
pues tiene fuerza y ánimo
para sufrir el polvo y el sol cálido?
¿Por qué entre iguales jóvenes
á caballo no prueba la milicia,
ni rige con freno áspero
la dura boca del bridón de Francia?
¿Por qué se muestra tímido,
y no toca del Tebro el vaso líquido?
¿Por qué la lucha rígida
huye más que la sangre de la víbora,
y no descubre cárdenos
los fuertes brazos con las armas hórridas
llevando la vitoria
con disco y dardo que traspase el término?
¿Por qué en grave silencio
se asconde; como el animoso Tésalo
poco antes que en Asia
se destruyese el ilion de Dárdano,
porque su varonil hábito
no fuese á muerte del troyano ejército?

**Fernando de Herrera.**

INTERESES PROVINCIALES

## LA ACCIÓN COMÚN

A manera de *Solidaridad*, pero no política, va á nacer aquí pujante y vigorosa la acción común de las colectividades, Corporaciones y centros que representan los intereses de la Montaña. Ha surgido la idea en la Liga de Contribuyentes y de ella se extenderá el llamamiento á la Cámara de Comercio, al Ayuntamiento de la ciudad, á la Diputación y, acaso, á los Municipios de las principales villas de la provincia, cabezas de los partidos judiciales de ella. El propósito es sumar elementos que integren el conjunto de los intereses provinciales.

Y, naturalmente, la prensa montañesa tiene el deber de prestar á este interesante movimiento la atención que merece, ayudándole, apoyándole, animando á sumarse á él las voluntades dispersas por los ámbitos lejanos de la Montaña, á donde llegó un día, hace años, un llamamiento semejante de EL CANTÁBRICO para que se constituyese la asociación de los Ayuntamientos montañeses, pero á donde no han vuelto á llegar voces hermanas para resucitar aquel fugaz entusiasmo ni para obra alguna de unión, de fortaleza, de identificación de aspiraciones, energías y esfuerzos.

La Liga de Contribuyentes piensa y propone bien una acción común; se necesita ahorrar tiempo y trabajo; pedir de manera que se obtenga lo más posible, cuando haya que pedir, y trabajar de modo que el trabajo dé sus frutos redentores, en todo aquello en que pueda emplearse, sin esperar á que todo venga de la protección de los Gobiernos.

Como los particulares pueden hacer mucho en bien propio, aplicando cada uno honrada actividad á sus labores y realizando sacrificios por lograr perfecciones y adelantos, sin que las municipalidades les ayuden, así también los Ayuntamientos, los pueblos, representados por sus corporaciones y entidades, pueden y deben emprender sin descanso todos aquellos trabajos que han de mejorar su condición, aliviar sus cargas, aumentar su riqueza, perfeccionar y modernizar su vida con arreglo al «medio» en que se muevan.

Y el programa de la «Liga de Contribuyentes» traza, para esto, caminos bien marcados y procedimientos seguros. Lo que aquí pueda hacerse, á ello sin demora; lo que de otros centros y superioridades dependa, á solicitarlo en justicia con todo el peso de la autoridad que presta la representación total de la provincia. De manera que como el programa ese es obra meditada largamente por quienes tienen méritos grandes para ello y como condensa, por ahora, las necesidades y aspiraciones de la provincia, no hay que cansarse en discutir principios, ni en idear empleos para los buenos propósitos. Tela cortada hay por delante para rato: á trabajar en ella.

Por lo demás, de que vendrán á la acción común las entidades todas invitadas, no dudarán sino los resistentes á toda innovación de progreso. ¿Qué mal hay en ello? ¡Habría que sospechar, con fundamento, de los que pusieran obstáculos á tan digna empresa! Nosotros creemos que no ha de haber para ello dificultades grandes.

EN EL SENADO

## LA SOLIDARIDAD CATALANA

El sábado, el señor Abadal, senador solidario, en nombre de la minoría á que pertenece, nos dijo las primeras palabras sobre la misión política de la Solidaridad catalana.

El sentir general, por lo menos el de la Prensa, ha sido que el discurso del señor Abadal fue oscuro, vago, difuso; yo creo lo contrario: que fue claro, concreto, preciso.

Si se esperaba que el señor Abadal expusiera ante el Senado, con pelos y señales, todos los propósitos, detallándolos, del partido en cuyo nombre hablaba, naturalmente, estuvo poco claro. Pero si se tiene en cuenta que la misión del señor Abadal era exponer, á grandes rasgos, el programa de la Solidaridad catalana y señalar los principales vicios de los partidos políticos que han venido turnando en el Poder, el señor Abadal estuvo muy claro y muy terminante.

No hay que olvidarse que en el Congreso se discutirá todo más detalladamente que en el Senado; primero, por la historia de la Cámara popular, y segundo, porque el señor Salmerón ha de hablar con una claridad meridiana, para desvanecer las sombras que en derredor de su persona se han formado y contestar á los cargos que se le han hecho, por haber aceptado la jefatura de la Solidaridad.

El señor Abadal, con un estilo sencillo, fue exponiendo el programa de la Solidaridad y señalando los vicios y errores de la política de los partidos turnantes.

«Teneis miedo á la Solidaridad, decía, porque habeis visto que ha conseguido la purificación del sufragio universal, de tal modo, que no ha sido posible en Cataluña la influencia perniciosa del Gobierno en las elecciones. Si nuestro ejemplo se imita, si todas las regiones españolas, como es nuestro deseo, se hacen solidarias, no podréis seguir ahí, (y señalaba á los bancos de la mayoria y del Gobierno) porque seriais derrotados y entonces vendrían á las Cortes los verdaderos representantes del pueblo, que no sois vosotros.» «Y no siéndolo, ocurre que, cuando se suscitan importantes cuestiones, viene la intromisión de ciertos poderes (textual), y como no representáis la soberanía del pueblo, porque el pueblo está alejado de vosotros, sois vencidos por esos poderes extraños.» «Si fueráis representantes verdaderos del pueblo, el choque de esos poderes extraños, con la opinión, sería tan fuerte, que no progresarían.» «Así ha ocurrido, principalmente, en Cataluña, donde el derecho perturbado, hace tiempo, no ha sido restablecido á pesar de ciertas excepcionales medidas, que no han hecho más que agravar la perturbación del derecho, pero no restablecerle».

«Esa ley de excepción á que me refiero, es propósito de la Solidaridad que desaparezca.»

«Un siglo, seguia diciendo el señor Abadal, nos hemos pasado haciendo constituciones, pero todas ellas falsas, porque ninguna llevaba en sí la verdadera constitución interna de España; y así ha ocurrido, como era consiguiente, que habéis hecho una política artificiosa, fundada sobre una constitución que no es verdad, porque en ella no está la verdadera vida de los distintos pueblos que tiene España.»

«Queremos, pues, que cada región viva su vida propia, la que cada una tenga, y ansiamos, por lo tanto, una renovación total de la vida pública en España.»

«Esto lo queremos para todas las regiones, y yo llamo á las Castillas, Aragón, Extremadura, Andalucía, etc., para que imiten nuestro ejemplo.»

Estas, que fueron las principales manifestaciones del señor Abadal, las cree el articulista, como ahora se dice, claras y terminantes, y apunta este discurso como uno de los más sinceros y mejores de los pronunciados en la Alta Cámara.

El señor presidente del Consejo de ministros contestó al señor Abadal con un discurso, acaso el mejor de su vida pública, en el que recogió lo mucho bueno que hay en la Solidaridad catalana, y apuntó con frases felices y acertadas todo lo que representa la Solidaridad.

«No sois una substancia, decía el señor Maura, sois un instante de la evolución.»

«La Solidaridad no tiene mañana, porque esa amalgama de elementos, donde las ideas más distintas y opuestas se han encontrado, vivirá el tiempo que dure la protesta que la ha originado; en cuanto venga aquí y vendrá muy pronto, el proyecto de ley, que el Gobierno tiene ya redactado é impreso, modificando totalmente la vida municipal y provincial de España, desaparecerá, porque esa renovación que pedís, allí está.»

Hablando del caciquismo pronunció el señor Maura una frase, que debe estampar todo español en su conciencia.

«El ciudadano que abandona sus deberes políticos, es el padre del cacique.»

Y luego exponía lo que son los partidos políticos, y salía de los labios del señor Maura una doctrina purísima, la única que contrasta y está en contradicción con el sistema adoptado en nuestro país, para formar los partidos.

Muchos fueron los nombres que por mi mente pasaron de conservadores y liberales que forman en aquellos partidos, para conseguir un acta, obtener una posición, hacer un bufete, etc., etc., para todo, menos para lo que el jefe del partido conservador decía. Tenía razón Abadal hablando de nuestros partidos.

Fue la sesión del sábado una esperanza para la vida política en España y para la enmienda de nuestros errores.

**A. González Alonso.**

2—6—907.

TOROS

## Las corridas de Santander

He aquí lo que dice nuestro querido amigo y cronista taurino desde hace algunos años, don Angel Caamaño *(el Barquero)*, en el *Heraldo de Madrid*, del que es distinguido redactor:

«Santander y sus corridas

Ya ha dado por terminado todo lo concerniente al asunto taurómaco la Sociedad santanderina «Taurina Montañesa», la cual, sin escatimar nada, sin pensar jamás en el lucro, portándose correcta y caballerosamente en todos sus tratos y contratos, se ha visto y se ha deseado para organizar las acostumbradas corridas, no por culpa de la Sociedad, sino por causas á ella completamente ajenas, cuya historia sería muy larga de contar.

Después de infinitas gestiones y no pocos mareos (que indudablemente habrán quitado algunos kilos de carne al simpático Santiuste), la «Taurina» ha presentado un programa digno de la importancia de Santander, importancia que viene sosteniéndose hace años con una terquedad, con un empeño, con una fuerza de voluntad dignos de premio, bien merecido por aquella Sociedad, que jamás se arredró, ni aun teniendo la terrible competencia de Bilbao y San Sebastián, la primera de aquellas capitales por su renombre taurino y la segunda por las ventajas y preponderancias de que constantemente disfruta.

Santander no tiene más para defenderse que su hermosa playa, su vida modesta y ordenada, su montaña deliciosa y el afecto de sus hijos. Las otras capitales, pues, á poco esfuerzo que hagan pueden organizar llamativas corridas de toros. A Santander le costaría mucho, muchísimo, encarrilar la afición taurina si no contase con los entusiasmos de todos cuantos componen la «Taurina Montañesa».

Esta (por causas largas de contar) no tiene este año á *Bombita* y *Machaquito*, pareja imprescindible en todo cartel de importancia, y que en Santander ha conseguido éxitos sin fin; pero á falta de esos elementos ha logrado escriturar al maestro Fuentes (alejado de aquella plaza por la coincidencia de fechas con Valencia); á *Quinito*, con grandes simpatías en la afición santanderina; á *Algabeño*, matador de toros completo, digan lo que quieran los que por sistema le zahieren; á *Regaterín*, que el pasado año consiguió una de las mayores ovaciones de su vida, y, por último, á otro madrileño, *Mazzantinito*, novedad en aquella tierra simpática.

En cuanto á toros, los ha comprado á Miura, Saltillo, Urcola y Santa Coloma. No tiene, pues, pero, el programa taurino de Santander, ó por lo menos nosotros no se lo encontramos, quizá por nuestra simpatía inacabable hacia aquella hermosa capital, aunque en cosas de toros dejamos á un lado, generalmente, climas, montes y mares, dando preferencia á toreros y toros.

Finalmente, creemos que no es posible hacer más que lo hecho por la «Taurina Montañesa», y de corazón le enviamos nuestro modesto aplauso.

**El Barquero.**

Se ha despachado Dávila á su gusto,
como también al mío,
sobre la intervención que, cometiendo
manifiesto delito
y su santa misión mixtificando,
tuvieron los Obispos
en la reciente electoral contienda,
del gran Maura al abrigo.
Hubo muchos Prelados reverendos
y la mar de presbíteros,
que, metiéndose en cosas terrenales
de carácter político,
ajenas á su alto ministerio,
—ministerio divino—
ejercieron coacción en las ovejas
de sus rebaños místicos
á fin de que votasen candidatos
afectos al neismo
y amenazando á los desobedientes
ó rebeldes ó discolos
que votasen á los liberalotes,
que son unos impíos,
con las eternas penas infernales
en los hondos abismos.
Ellos sí que en las penas que señala
la Ley han incurrido
y aplicadas les fueran, si justicia
se hiciera á todo Cristo.
Queriendo contestar al señor Dávila,
la palabra han pedido
de Madrid y Sion los dos Pastores
¡y quién pudiera oírlos!
Aún se recuerda de Vigil la plancha
en el mismo recinto...
¡No es igual predicar como Prelados
que hablar como políticos!
El Espíritu Santo les inspira
cuando hablan como Obispos,
pero en cuestiones puramente humanas
les deja sin auxilio.
¡Y aún no comprenden ellos que eso indica
que no quiere el Altísimo
que se entrometan sus representantes
en los mundanos líos!

La discusión de las actas de Madrid está resultando edificante.

Inspira compasión el pobre señor García Alix por lo que está sudando para defender lo indefendible: el dictamen de la Comisión, que declara leves las actas.

Los que piden que se declaren graves, han demostrado con toda evidencia las falsedades y los chanchullos de todo género cometidos para usurpar las actas á los republicanos.

El señor Dato, que contribuyó desde la Alcaldía de Madrid á la usurpación, se defendió, diciendo:

—Todo lo que yo hice se redujo á firmar los nombramientos que recaían en personas dignas.

Y Rodrigo Soriano, exclamó:

—¡Hubo un presidiario!

A mí me gusta ser imparcial y digo que eso no desvirtúa la afirmación del señor Dato de que recayeron en personas *dignas* los nombramientos.

¡Porque ese á quien se refería el interruptor será también un *digno* presidiario!

¿Cómo no se le ocurriría á Dato esta contestación aplastante?

Fácilmente puede ser,
según datos oficiales,
que se encuentre en Santander
el tan famoso *Pernales*.
Desde Córdoba, á juzgar
por noticias de la Corte,
se ha dirigido á embarcar
en algún puerto del Norte.
Mientras él quizá á sus anchas
aun esté en Andalucía,
¡válgame Dios cuántas planchas
hará aquí la Policía!

Ya está en comunicación abierta con la mar el dique de Gamazo.

Sólo falta el dragado de la entrada y la colocación del barco-puerta.

¡Ese barco que ha permanecido veinte años en la inacción, esperando la terminación de la obra para ocupar su puesto!

Días pasados estaba en la dársena de Puerto Chico, gozoso, sin duda, de verse ya tan cerca del punto de su destino.

Y de pronto, ¡adiós ilusiones!, le cogen y le llevan allá, cerca del lazareto de Pedrosa.

¡No parece si no que hay empeño en sustraerle á la admiración del público!

Para mí que el pobre barco-puerta, de tanto como le han hecho sufrir llevándole de una parte á otra y hasta haciéndole servir de pontón para los fuegos artificiales acuáticos, en años anteriores, está padeciendo de anemia costillar ó de lesión cardiaca.

¡Lleve la Junta de Obras
á ese infeliz
á respirar los aires
de Montabliz!

A ver si se restablece y queda en aptitud de prestar servicio.

¡Porque, si no, ni para leña!

Se ha suicidado el secretario del Juzgado de Luena (Castellón), colocándose sobre diez kilos de dinamita á los que prendió fuego.

El telegrama dice que voló la parte delantera del edificio, al verificarse la explosión.

No tiene, en verdad, nada
de extraordinario,
que volaran, en medio
de ese estropicio,
la parte delantera
del edificio
y la parte trasera
del secretario!

## Notas del Gobierno civil

### Indultos

Por reales órdenes del ministerio de la Gobernación se ha concedido el indulto de prófugos á los individuos siguientes, naturales de esta provincia y residentes en América:

Santos Briz Peña, Celedonio Leopoldo Sánchez Sánchez, José Amor Martinez, José Rienón Zaballa, Antonio Alvarez Rodriguez, Antonio Bárcena Izaguirre, Juan Bautista Sordo Sarasúa, Braulio Arenas Diaz, Pedro Sánchez Martinez y Faustino Sánchez Martinez.

### Exequatur

El ministerio de Estado ha concedido el *exequatur* á don Eugenio Pardo, cónsul de Colombia en esta capital.

### Autorizaciones

El alcalde de Noja ha pedido á este Gobierno autorización para perseguir á los perros con extrignina y licencia de uso de armas para el guarda de monte y policía, Saturnino Lastra Calzada.

### Linfa vacuna

Se ha solicitado por el alcalde de Alfoz de Lloredo de este Gobierno, linfa vacuna necesaria para vacunar y revacunar á 200 niños.

### Multa

El señor Gobernador civil ha multado con 250 pesetas á la dueña de una casa de huéspedes por omitir en los partes que diariamente se mandan á la inspección de vigilancia, los nombres de tres individuos.

INTERESES LOCALES

## El asfaltado de la Estación y calle de Castilla

A juzgar por las apariencias, puede considerarse terminado todo el frente de la Estación y parte ó todo de lo que se va á hacer en la calle de Castilla, aun cuando no haya recibido las obras el Ayuntamiento.

Esta obra, así como las demás que se están llevando á cabo en la calle de Méndez Núñez y el Boulevard de Pereda, son de gran importancia para la ciudad, porque además de evitar que los viajeros se vean envueltos entre gran cantidad de polvo durante el tiempo seco y no menor de fango en la época de las lluvias, la hace cambiar por completo de aspecto, dándola un carácter verdaderamente hermoso y poniéndola en camino de ser lo que por su situación é inmejorables condiciones que reúne, se merece.

El esfuerzo que el Ayuntamiento está haciendo para la realización de estas obras es grande, y la labor de la Alcaldía digna de todo encomio; pero es necesario que á la par que se proyectan y ponen en práctica, se ejerza una vigilancia constante para evitar que los contratistas se separen ni un ápice de lo concertado y que á cambio de ganarse unas cuantas pesetas más, nos entreguen las obras en malas condiciones.

No hay que olvidar lo que ocurrió con el asfaltado de la travesía de la Aduana; por eso, antes de hacer la recepción oficial del frente de la estación y calle de Castilla, hágase un detenido examen, sometiendo el asfaltado á las pruebas que se crean necesarias, aunque en realidad no se necesitan muchas pruebas para ver que está muy mal hecho, porque si hoy que está todo aquello sin *estrenar*, como quien dice, se notan, después de haber llovido, infinidad de pozos, que demuestran lo mal nivelado que está el suelo, dígasenos lo que ocurrirá después que haya transcurrido sólo un par de meses.

Por si esto fuese poco, también están bien á la vista las huellas que han dejado con sus llantas los pocos carros que han transitado por aquel sitio, habiéndose ya abierto un hueco frente al Continental, de unos 40 centímetros por 20 centímetros próximamente y más de 10 centímetros de profundidad.

También están bien claras junto al cordón de la puerta de entrada de la estación, las herraduras que han dejado allí señaladas los caballos de los coches que esperan la venida de los trenes, y si esto sucede con el peso de un caballo, calcúlese lo que será con los carros que por allí cruzan con grandes cargas.

Creemos que bastará con lo dicho, para que el Ayuntamiento y el mismo vecindario, se fijen con el detenimiento debido en repetida obra y para que de ninguna manera la reciba en las condiciones en que está

**Vicente G. Barros.**

3 junio 1907.

## ARENAS

(DE NUESTRO CORRESPONSAL)

Es cuestión olvidada, por lo vieja, que en todos los pueblos, cual más, cual menos, existen antagonismos de pura raza, diferencias que ó por simples *dimes* y *diretes*, ó tal vez, y es lo más probable, por consecuencias de los encargados del *amasijo*, suelen ser causa de un continuo malestar y desunión entre los elementos de cada Ayuntamiento.

No he de ser yo quien conceptúe como rasgo característico de algunos, su afán por vivir en semejante lucha, ni aún en otros la ceguedad de mantener como firmes ciertas teorías heredadas de sus más afines; lo uno y lo otro, parece estar reñido con las necesidades y entiendo que todos de peor ó mejor manera se saben inspirar en ellas; pero ¿cómo poner en duda ciertos acontecimientos que se suceden con horrible frecuencia?

En este pueblo acontece de litigar los de uno y otro bando por la cosa más baladí; de todo se saca pretexto y en todo se encuentra un motivo de someter á la acción del Juzgado el asunto de menos importancia.

Y vemos, á cada paso, lo de denunciar un estercolero ó el atestiguar cosas que ni se han visto ni oído, y hasta pleitear por si deben ó no creer á tal ó cual cacique.

Algunos, achacan toda la culpa al más protegido por la política imperante; otros á sus maneras en relación con sus instintos perversos; los más, á Pernía, que con su influencia fatídica soborna á pobres incautos para que delaten hechos no acontecidos.

La murmuración cunde que es un gusto, el malestar en el Ayuntamiento se acentúa más cada vez, el peligro amenaza constantemente á sus pobladores.

¿De quién es la culpa?

De la malhadada política que invade, lo mismo la mísera cabaña que el palacio del rico, que encona las pasiones del pobre como excita al potentado.

3 junio 907.

## Francisco Ferrer Guardiola

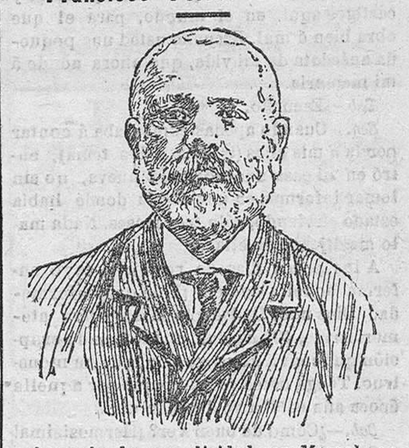

Acusado de complicidad con Morral, en el atentado de la calle Mayor, y para el cual pide el fiscal 16 años, 5 meses y 10 días de reclusión temporal, con la accesoria de inhabilitación absoluta temporal en toda su extensión.

## DE BILBAO

(DE NUESTRO CORRESPONSAL)

### Un robo

La guardia civil de Arnabal ha detenido en el Regato á Manuel Díez Prieto, José Saavedra, Emilio González y Ventura González, este último natural de Santa María de Arce (Santander), de oficio mineros, por haber descerrajado una maleta de la propiedad de José Fernández, en la casa de Manuel Díez, donde el Fernández estaba de pupilo, y haberle sustraído una libreta del Banco por valor de 300 pesetas.

### Desgracia

En una fábrica de cemento de Algorta fue alcanzado esta mañana por el volante de una máquina un obrero de 15 años, llamado Juan Ugarte, el cual resultó con el brazo derecho completamente destrozado.

Después de curado de primera intención en Algorta, fue trasladado á Bilbao en un automóvil y conducido al Hospital civil, donde ingresó en grave estado.

### Accidente del trabajo

En la mina *Malaespera* fue atropellado esta mañana por una vagoneta el obrero José Alvarez, resultando con la fractura del pie izquierdo.

Fue curado en el Hospital civil.

### Fallecimiento

Ayer tarde, á última hora, falleció el desgraciado obrero Hilario Martinez Menchaca, de 14 años, á consecuencia de las lesiones que sufrió al ser atropellado por un tranvía en Elorrieta.

## Audiencia

Ayer tuvo lugar ante el Tribunal del Jurado el juicio oral de la causa procedente del Juzgado de Castro Urdiales, seguida contra Francisco Arco Ahedo, porque en la noche del 8 de octubre del año último, el procesado penetró por una ventana en el pajar de la casa del vecino de Sámano, José Castillo, y pasando por allí á la cuadra, se apoderó de seis cántaras de chacolí, tasadas en 24 pesetas.

El señor Fiscal calificó los hechos de un delito de robo, de autor al procesado, con la circunstancia agravante de reincidencia y para quien pidió la pena correspondiente.

La defensa del procesado solicitó su absolución por falta de participación en el hecho.

Verificado el resumen por el señor Presidente, el jurado pronunció veredicto de inculpabilidad y la Sección de Derecho dictó

M.E.C.D. 2017

sentencia absolviendo al procesado y declarando de oficio las costas.

* * *

También tuvo lugar el procedente del mismo Juzgado, seguido contra Bernardino Silva Blanco, acusado de que en la tarde del 7 de agosto del año último, después de haberse pegado con Paulino Alvarez, le hizo un disparo de arma de fuego, causándole pequeñas erosiones que no necesitaron asistencia facultativa.

El procesado resultó también con lesiones leves, que se curaron dentro del primer septenario.

El señor Fiscal calificó los hechos de un delito de disparo de arma de fuego y dos faltas no incidentales, de autor al procesado, para quien pidió la pena de un año, ocho meses y 21 días de prisión correccional, accesorias y costas.

La defensa del sumariado solicitó su absolución por falta de participación en el hecho.

Para EL CANTÁBRICO

# CONVERSIÓN

*(Fragmento de un diálogo histórico).*

Hablan una señora y un caballero.

.....

*Caballero.*—Quien siembra beneficios, recoge ingratitudes.

*Señora.*—No siempre.

*Cab.*—¿Cree usted que?... (Con galantería). Es usted muy joven todavía.

*Señ.*—Hace quince años que he comenzado á contar los míos por la a.

*Cab.*—¿Por la a? No comprendo, amiga mía?

*Señ.*—Sí: la verdadera, la única juventud, es aquella en que se cuentan los años por otras letras: diez y..., veinte y...; cuando se llega á treinta, comienza la a: cuarenta, cincuenta, etcétera.

*Cab.*—Me hace gracia esa cronología... alfabética; pero repito que aún es usted joven, aunque confiese los cuarenta y cinco. En cambio yo...

*Señ.*—Sí, es usted hombre de edad... provecta. Bueno ¿y qué tiene eso que ver con lo que hablábamos?

*Cab.*—Tiene que ver, pues iba yo á parar en que estoy ya curtido por los desengaños. Soy viejo, y usted no ignora que más sabe el diablo por viejo que por diablo; y digo que es insigne locura seguir al pie de la letra aquella máxima: «Haz bien y no mires á quién.»

*Señ.*—El bien que se hace no es jamás semilla arrojada á un suelo infecundo.

*Cab.*—Hay almas estériles, que reciben el bien sin producir ningún fruto de agradecimiento. Ahora,,., si se refugia usted en la religión; si todos sus actos los coloca usted en el fiel de la justicia divina; si cree usted que todo *se paga ó se cobra*, que hasta una injusta sonrisa ó un leve movimiento piadoso pueden generar un castigo ó una recompensa en la vida de ultratumba..., en ese caso, enmudezco.

*Señ.*—¡No, señor! Hay también premios y castigos aquí, en el mundo, para el que obra bien ó mal. Escuche usted una pequeña anécdota de mi vida, que ahora acude á mi memoria.

*Cab.*—Escucho.

*Señ.*—Cuando apenas comenzaba á contar por la *a* mis años (treinta y dos tenía), entró en mi casa una cocinera nueva, no sin tomar informes en una fonda donde había estado sirviendo, sólo tres meses. Nada malo me dijeron de ella.

A los pocos días de recibirla, cayó enferma aquella mujer. ¡Y de qué enfermedad, Dios mío! De las que más podían atemorizarme, de viruelas, una tremenda erupción que convirtió su cara en la de un monstruo. Tenga usted presente que por aquella época aún estaba yo de buen ver...

*Cab.*—¿Cómo de buen ver? ¡Hermosísima!

*Señ.*—Aquella infeliz era sola en el mundo, según me dijo; yo tuve tiempo para meterla en una camilla y enviarla al hospital; pero me dio lástima y no consentí que saliera de casa (á pesar de la oposición de mi marido). La hice asistir por un doctor eminente, que me costó muy caro, y yo misma me constituí en hermana de la Caridad.

Estuvo entre la vida y la muerte, con un pie en la sepultura, como suele decirse; pero conseguimos salvarla. Cuando entró en franca convalecencia, me figuré que tenía ya cocinera para toda la vida; pero he aquí que en cuanto tuvo fuerzas para salir á la calle, me dijo:

—Señora, yo me voy de su casa...

—¿Cómo?

—Que me voy ahora mismo de su casa.

—Pero... ¿adónde?

—No lo sé, á cualquiera parte muy lejos de aquí...

Me quedé estupefacta... En aquel momento creí todo eso que usted me dijo antes, que la humanidad es mala *a nativitate*, que el agradecimiento es planta que no arraiga en esta tierrra miserable... Viendo mi cara de asombro y tristeza, acercóse á mi aquella mujer y añadió en voz muy baja:

—Cambie usted las cerraduras de todas las cómodas y armarios.

—¿Para qué?—le pregunté, todavía más admirada.

—Para que no la roben; yo he sacado con cera, y entregado, el molde de todas las cerraduras; yo tenía que abrir una noche la puerta para que les robaran... y tal vez... los asesinaran.

—¿Usted?—exclamé temblando de horror.

—Sí, señora, yo... Yo estaba *conchavada* con una banda de ladrones, que contaban conmigo para hacer aquí un negocio de los gordos... Yo era una ladrona como ellos... Pero después de lo que ha hecho usted por mí.., ¡antes me dejaría apretar el gaznate que hacerle el menor daño! Me voy de su casa como si usted me echase, pues si me quedara..., ó me matarían ó me obligarían á seguir siendo lo que fuí... Usted me ha convertido... Adios, adios, querida señora, y que Dios le pague todo el bien que me ha hecho...

La desgraciada cogió un lío de ropa y se fue llorando.

**Ramiro Blanco.**

# Beneficencia provincial

Movimiento del personal ocurrido en los establecimientos de Beneficencia, durante el mes de mayo último.

## Hospital

Existían en abril, 214; ingresaron en mayo, 156: fueron baja, por curación, 146; por defunción, 10; quedaron en fin de mayo, 128 varones y 86 hembras. Total, 214.

## Casa de Caridad

Quedaron en abril, 416: ingresaron en mayo, 8; fueron baja, por reclamación, 10; por defunción, 1; existencia en fin de mayo, 213 varones y 200 hembras.

## Casa de Expósitos

Existían en abril, 384; ingresaron en mayo, 21; fueron baja, por reclamación paterna, 5; por cumplimiento de la edad reglamentaria, 3; por defunción, 9; quedaron en fin de mayo, 186 varones y 202 hembras. Total, 388.

## Manicomio

Quedaron en el provincial de Valladolid en el mes de abril, 111; ingresaron en mayo, 5; fueron baja, por curación, 0; por defunción, 2; existencia en fin de mayo, 61 varones y 53 hembras. Total, 114.

Se hallan en tramitación tres expedientes relacionados con igual número de acogidos en este Hospital, para su conducción al manicomio.

—

En el Instituto-Asilo de San José, para epilépticos, fundado en Carabanchel por los eminentísimos señores Marqueses de Vallejo, existían y continúan en el mismo, ocho varones.

# Denuncias y sucesos

Frente á la casa número 3 de la calle de la Libertad, según denuncia dada por un guardia municipal, existen dos soportes de la luz eléctrica de la empresa Lebón, que están deteriorados y amenazan caer con peligro para los transeuntes.

Suponemos que se ordenará su sustitución para evitar desgracias.

—

Don Casimiro Pérez de la Riva denunció ayer á la guardia municipal que al pasar por la tarde por la calle de Burgos, un operario que se hallaba haciendo una reparación en los cables de Centrales Eléctricas, dejó caer un aislador, dándole en el ala del sombrero.

El operario fue denunciado.

También se denunció ayer á una mujer que insultó y maltrató á otra en San Martín.

## Consecuencias de una huelga

Hace días que, como ya es sabido, se encuentran en huelga parte de los obreros panaderos de la fábrica *La Panificadora*.

Los huelguistas tienen por costumbre situarse en Molnedo, frente á dicha fábrica, y allí se encontraban ayer tarde cuando, á las cinco, próximamente, pasaron otros cinco obreros panaderos de la panadería del señor Quintanilla.

A éstos, los demás panaderos los tenían señalados como *esquirols* desde la útima huelga que el señor Quintanilla tuvo en su casa y había entre unos y otros cierto rozamiento.

Al verlos ayer tarde los huelguistas de *La Panificadora*, se acercaron á ellos, cruzándose algunas palabras y no tardando unos y otros en irse á las manos.

Se repartieron algunos golpes é intervinieron en seguida los municipales que en aquellas inmediaciones y con motivo de la huelga prestan servicio, deteniendo á ocho obreros, cinco de la panadería del señor Quintanilla y tres de *La Panificadora*.

Todos ellos ingresaron en la prevención municipal, quedando poco más tarde en libertad, para que pudieran trabajar por la noche.

* * *

Por la noche, en el último tren de Bilbao, llegaron de la vecina villa cuatro obreros panaderos para *La Panificadora*.

En un coche y escoltados por dos parejas de la guardia civil de caballería, se trasladaron á la fábrica, y al llegar allí los huelguistas, los recibieron á gritos y uno de ellos fue detenido y conducido á la prevención.

## Incendio de cubiles

Otra vez algunos cubiles de los situados en el barrio de Mac-Mahón, del paseo del Alta, han sido pasto de las llamas.

A las tres y media se declaró un incendio en uno de ellos y el fuego se propagó rápidamente á otro.

Los cerdos que en ellos había salieron huyendo, salvándose así de perecer entre las llamas.

Avisado el parque de bomberos municipales acudieron con un bombillo los individuos que estaban de guardia y gracias á esto se consiguió que el fuego no se propagase á los restantes, quemándose dos cubiles, propiedad uno de don Miguel Herrero y el otro de doña Benita Concellón.

El incendio terminó á las dos horas, próximamente, de iniciarse.

## Accidentes desgraciados

El niño de un año, Ramón Méndez, tuvo ayer la desgracia de caerse y fracturarse el radio derecho por su tercio inferior.

—La niña Pilar Eguía, de cinco años, se cayó también ayer por la escalera de su casa, produciéndose dos heridas contusas en la región frontal.

—Jugando en una hoguera se causó anoche quemaduras en los dedos de la mano derecha el chico Manuel Quintana, de 12 años.

Los tres se curaron en la Casa de Socorro.

# Bibliografía

**La Biblia de Amiens**, por RUSKIN, *traducción directa del inglés, por* M. CIGES APARICIO.

Ciges Aparicio tomó hace tiempo, sobre sus potentes hombros de traductor, la tarea de darnos á conocer, en correcto castellano, las obras más salientes de aquel peregrino ingenio que supo crear *Las siete lámparas de la arquitectura*. Ciges Aparicio, notable novelista, siente una marcada predilección por este poeta—Ruskin es poeta en todas sus obras—y, con un entusiasmo plausible, está llevando á cabo aquella tarea.

La casa editorial de Daniel Jorro, que lleva publicada una interesantísima colección de obras, acaba de editar *La Biblia de Amiens*, precioso é interesantísimo libro, en el que la personalidad de John Ruskin, aquel prodigioso esteta que pasó su vida diluyendo la belleza de su romanticismo sobre las cosas y las personas, parece que se afirma y agiganta, sobre todo, para los que hayan leído su *Munera pulveris* y su *Sésamo y azucenas*.

*La Biblia de Amiens*, forma un elegante tomo en 8.° y se vende á 2'50 pesetas en la Librería General, Acera de Amós de Escalante.


**Dr. ESTRAÑI**

PARTOS Y ENFERMEDADES DE LOS NIÑOS

**Consulta de once á una**

PAZ, 2, 3.°


Para EL CANTÁBRICO

# Curiosidades

En el cuidado del arbolado de las calles de París se gastan unas 860.000 pesetas cada año.

—Entre las sustancias comestibles para el hombre, no hay ni una sola de color azul.

—Las monedas de cobre españolas se llaman comunmente *perros* ó *perras*, porque desde el principio, el vulgo se fijó en que en las de 1870 el león, parece un perro de aguas.

—Los caracoles tienen iguales propiedades nutritivas que las ostras.

—En los dialectos de la Polinesia todas las sílabas deben terminar en vocal, y no pueden pronunciarse dos consonantes sin poner entre ellas una vocal.

—Para que las telas de color no lo pierdan al lavarlas, hay que añadir una cucharada de sal por cada litro de agua de lavar.

**C.**

**Cortiguera, dentista, Atarazanas, 10.**

**Vicente Aguinaco**

OCULISTA

CONSULTA, DE 11 Á 1.—BLANCA, 40

**Termómetros y barómetros**

brújulas, gemelos de campo y de teatro, microscopios, hetereóscopos, lupas, lentes y gafas de cristal fino de roca, pesa vinos, pesa aceites y otros artículos.

Relojería, Optica y Administración de Loterías de Angel Suero, Muelle, 1.

**No se puede pedir más,** ni como clases ni como precios, á los calzados de verano que ha recibido la casa

RAMOS HERMANOS

Estamos dispuestos á venderlos tan asombrosamente baratos, que esperamos que nadie dejará de visitar nuestras acreditadísimas zapaterías.

LA INDUSTRIAL y LA EQUITATIVA

*Plaza Vieja, 2* *Blanca, 13*

El exoficial de la Escribanía de don Jenaro Pérez,

**JOSÉ URBIETA (procurador)**

*Sustituto de don Pedro G. Medina*

WAD-RAS, 1, ENTRESUELO

se encarga de *ab intestatos*, testamentarías é informaciones posesorias.

**Café Español**

Desde el día 30, se hacen helados y refrescos de todas clases.

—

Grandes conciertos aperitivos por las célebres violinistas francesas mademoiselles Blanche y Cecilia Prat, desde el día 1.° de junio, de once á una de la mañana y de nueve á once y media de la noche.

Con los vermouths se servirán sandwichs, especialidad y regalo de la casa.

**Se desea comprar**

depósito de hierro, capaz para dos ó dos y medio metros cúbicos de agua.

Informarán en esta Administración.

Todo lo bueno se imita, de aquí las numerosas falsificaciones que se hacen del Vermouth **Cinzano de Torino**.


## Estafa

Ha sido puesto á disposición del Juzgado municipal de Ruiloba, que lo tenía reclamado, el joven Miguel Escalante Margüelles, de 19 años, vecino de Comillas, autor de la estafa de varias prendas de vestir, valoradas en 50 pesetas, á doña Dominica Fernández, vecina de Ruiloba.

A los efectos de reclamación se hallan expuestos al público en los Ayuntamientos de Mazcuerras y Marina de Cudeyo, los repartos vecinales girados para cubrir el déficit de sus respectivos presupuestos; en el de Alfoz de Lloredo el recuento general de ganadería, y en el de Soba el apéndice al amillaramiento por rústica para 1908.

## Un herido

A las once de la mañana del día 2 del actual salió de su casa el vecino de Gibaja, Sinforiano Maza González, de 52 años, viudo, y labrador, con objeto de dirigirse á la venta «El monte» y matar allí un perro que había sido mordido por otro que se supone estuviera hidrófobo; pero al llegar al sitio Fuente la Peña, vio á larga distancia que venía un hombre por la vía férrea, y temiendo que fuera un miñón y le quitara la escopeta que llevaba, por carecer de licencia, la escondió entre unos zarzales.

Al convencerse luego de que el hombre aquel era el vigilante de la vía, volvió á recoger su escopeta, y al sacarla del zarzal, agarrándola por el cañón, se le disparó, penetrándole toda la carga de perdigones en el costado izquierdo.

Conducido á la venta «El Monte» se avisó al médico señor Quintanilla, que le practicó la oportuna cura, calificando de grave el estado del herido.

El Juzgado de instrucción de Ramales intervino en el asunto, aun cuando se trataba de un hecho casual.

La guardia civil del puerto de Torrelavega ha denunciado á los vecinos de Barreda, Manuel Muela y Luis Velarde, por haberles sorprendido pescando en el río Saja, sin tener licencia.

El juez instructor del regimiento de Sicilia, cita al recluta de la zona de Santander, Heriberto Camarero Gil, á quien se instruye sumaria por falta de concentración.

## Los boteros

Ayer se acercó á nuestra redacción una comisión de los boteros que hacen el servicio de bahía, lamentándose de que en nuestro artículo de *Intereses locales*, sobre las tarifas del puerto, se pidiese la rebaja de la tarifa porque ellos se rigen, y debieran comprender que no hay tal cosa.

En el artículo se pedía la rebaja de las tarifas en las mercancías, las que afectan al comercio, no las de los boteros que son las mismas de otros puertos.

## Matadero

ROMANEO DE AYER

Reses mayores, 23; menores, 24; kilos, 4.988.

Cerdos, 4; kilos, 409.

Corderos, 69.

*Para el extrarradio:* Reses mayores, 4; kilos, 558.

## OBSERVACIONES METEOROLÓGICAS

DEL ÓPTICO SEÑOR ARCE, BLANCA, 10

**Altura barométrica**

A las ocho de la mañana, 768; á las doce, 766; á las cuatro de la tarde, 765.

**Termómetro**

A las ocho de la mañana, 17; á las doce, 21'9; á las cuatro de la tarde, 20'8.

Máxima, 22'8.

Mínima, 12.

Tendencia del barómetro, bajar.

## Instrucción pública

El jueves, 6 de los corrientes, en los sitios de costumbre y en el tren que sale á las 14'20, el Habilitado de los maestros del partido de Villacarriedo, pagará la mensualidad de mayo y el primer semestre del material de las escuelas diurnas y de adultos.

Se suplica la puntual asistencia, en obviación de perjuicios y molestias.

Ayer, á las doce, en el Juzgado del Oeste de esta capital, se celebró la subasta de los terrenos comunales de Puente San Miguel, habiendo sido el mejor postor don Fernando Oreña Quevedo. Le fueron adjudicados provisionalmente en el precio de 20.001 pesetas.

## Nuevo servicio

La Compañía de los ferrocarriles de Santander á Bilbao anuncia que el día 15 del actual dará comienzo el siguiente servicio de verano:

De Santander á Bilbao: A las 7; 10'10; 14'10 y 17'20.

De Bilbao á Santander: A las 7; 10; 14'10 y 17'05.

De Santander á Marrón: A las 17'45.

De Gibaja á Santander: A las 7.

Los trenes de Santander para Bilbao de las 7 y 17'20, admiten viajeros para Castro Urdiales.

De Santander á Solares: A las 8'15; 9'35; 12'15; 14'55; 15'55; 18'45 y 20'35.

De Solares á Santander: A las 6'55; 9'35; 11'40; 14'35; 15'55; 17'42 y 19'38.

## Mareas de hoy

*Pleamares:* 11'15 mañana y 11'45 noche.

*Bajamares:* 5'6 mañana y 5'38 tarde.

## La escuela del Centro

Terminadas las obras de instalación del material de la nueva escuela municipal de párvulos del Centro, la Alcaldía ha dispuesto que quede abierta al servicio público, el jueves 6 del corriente.


**Sociedad anónima La Austriaca**

AL PÚBLICO EN GENERAL

Advertimos se sirva tener en cuenta que todas nuestras cervezas embotelladas llevan en los dos extremos del tapón de corcho que las cierra la marca de fábrica y que deben de rechazar por ilegítimas todas las botellas que no ostenten la misma.

Santander 5 de junio de 1907.


## Lo de San Salvador

El lunes se reanudó el trabajo en las minas de San Salvador, aceptando los obreros las mejoras concedidas por la Sociedad ó sea el aumento de diez por ciento sobre el jornal que disfrutaban.

Con esto ha quedado solucionada la huelga.

## Los panaderos

Una Comisión de la Sociedad de panaderos visitó ayer al señor Gobernador civil, á quien explicaron el origen de la huelga y sus pretensiones, con objeto de que influyera cerca de los patronos para llegar á un convenio.

El señor Cedrún les prometió hacerlo así y por la tarde se avistó con los patronos, haciéndoles presente las peticiones de sus operarios.

Los patronos manifestaron que estaban dispuestos á admitir nuevamente al trabajo á varios de los huelguistas; pero no á todos, por haber ya contraido compromisos con otros obreros de fuera.

## Salón Variedades

Con un éxito colosal debutó ayer el célebre ventrílocuo madrileño, señor Juliano, como era de esperar de tan renombrado artista. Así lo demostró el público, que fue numerosísimo, aplaudiendo sin cesar á la familia autómata que presenta, sobresaliendo el *Tío Roque* con sus chistes, rebosando gracia.

El citado artista, agradecido á la buena acogida obtenida por el público santanderino, seguirá despertando la hilaridad de éste, pues tiene cartel para rato.

## Los sucesos de Liébana

Tomamos de *El Eco Montañés*, de la Habana, fecha 19 de mayo último:

«En la sesión celebrada el lunes por la Directiva de nuestra Sociedad de Beneficencia, entre otros, se tomaron los siguientes acuerdos:

Entregar al vocal don Lucas Lamadrid la cantidad de 140 pesos para que los gire al señor director de *La Voz de Liébana*, á fin de que éste los reparta equitativamente entre las familias de las siete víctimas de los lamentables sucesos de Vega de Liébana.

Pasar una comunicación de condolencia á los parientes más cercanos del recién fallecido, don Francisco Saleeda.

Nombrar tesorero durante la ausencia de don Alfredo Incera, á don Emilio Nazábal, que aceptó el cargo á ruegos reiterados de la Junta, y dar las gracias, en atenta comunicación, al «Centro Canario» por las simpatías que demostró á nuestra Sociedad con motivo de su beneficio en el Frontón.»


Véase en cuarta plana el gran anuncio **Vapores Trasatlánticos Alemanes.**

**Restaurant EL CANTABRICO**

de PEDRO GÓMEZ FERNÁNDEZ

**Hernán Cortés (Plaza Nueva)**

*Palacio del señor García Macho*

**TELÉFONO, 200**

Cocina francesa y española.-Servicio á la carta

COMEDORES AMPLIOS É INDEPENDIENTES

Plato del día: Filetes mignon al Cantábrico

**Hotel restaurant EL CUARTELILLO**

*DE RUMOROSO Y LANZA*

(NUEVOS DUEÑOS)

**Puente, 20 y Ruamenor, 2 y 4**

TELÉFONO, 126

Cocina francesa y española: Servicio á la carta

*Cubiertos, de 2'50 en adelante*

Hospedaje completo, desde 5 á 8 pesetas

Plato del día: Paella á la valenciana.

**Chalet en el Sardinero**

Se alquila uno de reciente construcción en el sitio más bello, tranquilo y de mejores vistas del Sardinero, amueblado ó sin amueblar, con seis amplios dormitorios, gabinete y sala de tertulia susceptibles de habilitarse también para dormitorios, balcones y galería al mar, timbres eléctricos, inodoro ó instalaciones para agua de la Molina y luz eléctrica, rodeado de jardín cerrado sobre sí.—En esta Administración informarán.

## PARIS

| | Día 3 | Día 4 |
|---|---|---|
| Exterior español excp. | 93 02 | 93 20 |
| Acciones F. C. Norte.. | 269 00 | 272 00 |
| Idem Riotinto..... | 2.195 00 | 2.216 00 |
| Rand-Mines..... | 150 00 | 151 00 |
| Golfields..... | 95 00 | 96 00 |
| Juegerfostein..... | 198 00 | 202 00 |
| Renta francesa..... | 95 22 | 95 22 |
| Banca francesa ..... | 270 00 | 269 00 |
| Turco 4 por 100..... | 00 00 | 00 00 |
| Brasil 4 por 100..... | 81 50 | 81 50 |
| Banco Nacional de México..... | 0.000 00 | 0.000 00 |
| Banco Londres-México. | 654 00 | 655 00 |
| Debeers..... | 632 00 | 637 00 |
| Unión Parisién..... | 760 00 | 765 00 |
| Banco Otomano..... | 000 00 | 000 00 |
| Interior español..... | 74 30 | 74 72 |
| Alicantes..... | 000 00 | 000 00 |
| Ruso 5 por 100..... | 87 95 | 87 87 |
| Banco París-Países Bajos..... | 0.000 00 | 0.000 00 |
| Central Dinamita..... | 000 00 | 000 00 |
| Banco de Yucatán..... | 405 00 | 402 00 |

(Telegrama de los señores J. Aubó y de los señores Schumann Pleifer y Compañía. Representante en Santander, don Maximiano Ceballos.)

## BARCELONA

Barcelona 4—18'45.

| | |
|---|---|
| Interior..... | 82 85 |
| Exterior, Estampillado. Cambio de París conocido..... | 93 20 |
| Amortizable 5 por 100..... | 000 00 |
| Almansas 5 por 100..... | 106 12 |
| Arizas 5 por 100..... | 105 25 |
| Colonial..... | 71 75 |
| Nortes..... | 63 35 |
| Orenses..... | 26 85 |
| Alicantes..... | 93 55 |
| París ..... | 10 05 |
| Londres..... | 27 91 |

**F. Gispert Romaguera**

CORREDOR REAL DE COMERCIO

Representante en Santander, Valentín F. Cárcaba.

## MADRID

| | Día 3 | Día 4 |
|---|---|---|
| Interior, F..... | 82 60 | 82 65 |
| Idem idem, E..... | 82 65 | 82 70 |
| Idem idem, D..... | 82 80 | 82 85 |
| Idem idem, C..... | 83 35 | 83 35 |
| Idem idem, B..... | 83 50 | 83 40 |
| Idem idem, A..... | 83 50 | 83 50 |
| Idem idem, G y H..... | 83 45 | 83 45 |
| Amortizable 5 por 100, F..... | 101 40 | 100 55 |
| Idem idem, E..... | 000 00 | 100 55 |
| Idem idem, D..... | 101 40 | 000 00 |
| Idem idem, C..... | 101 50 | 100 50 |
| Idem idem, B..... | 000 00 | 000 00 |
| Idem idem, A..... | 101 60 | 100 50 |
| Cédulas Banco Hipotecario de España al 4 por 100..... | 101 95 | 102 00 |
| Tabacaleras..... | 404 50 | 402 00 |
| Banco de España..... | 449 00 | 000 00 |
| Idem Hispano-Americano.... | 152 00 | 000 00 |
| Obligaciones del ferrocarril de Valladolid á Ariza..... | 000 00 | 105 25 |
| Cambio sobre París á la vista. | 10 80 | 11 10 |
| Londres idem idem..... | 27 86 | 27 92 |
| Azucareras: acciones preferentes..... | 83 00 | 83 00 |
| Idem Obligaciones..... | 101 75 | 000 00 |
| Idem acciones ordinarias.... | 43 50 | 00 00 |
| Obligaciones especiales Norte, 4 por 100..... | 00 00 | 00 00 |

**Varona.**

## BILBAO

*Martes 3 de junio.*

**Bancos**

Banco de Vizcaya: operación á 232'50 por 100.

**Seguros**

Aurora: papel contado á 72 por 100 y operación fin julio á 77 en prima de 5 pesetas acción.

**Navieras**

Bilbaína de Navegación: operación precedente á 11, ofreciéndose hoy dinero á este cambio.

**Mineras**

Minas de Cala: operación á 150 fin junio en prima de 15 pesetas y 156 igual fecha en prima de 10 pesetas. Al contado se ofrecía dinero sin cambio.

Sierra Menera: operación á 139.

**Sindicatos**

Vascongada de Minería: operación á 15 pesetas por acción, quedando dinero.

**Aguas**

Hidroeléctrica Ibérica: operación á 109, quedando dinero.

Hidráulica Fresser: operación en acciones á 56 y papel de obligaciones á la par.

**Papel extranjero**

Tendencia dudosa.

Los Bancos y banqueros, conforme á sus cambios de primera hora, tomaban: Londres, cheque, de 27'80 á 27'82; librando, de 27'94 á 27'96; París, de 110'70 á 110'75; librando, de 111'20 á 111'30.

## COTIZACION

*de las operaciones verificadas en el día de hoy por los corredores de Comercio de esta plaza.*

Interior, 4 por 100, 82'85, 83'45 y 83'50 (pesetas 23.100).

Acciones Sociedad Nueva Montaña, 59, 59'50 y 60 por 100 (pesetas 20.000).

Obligaciones ferrocarril de Santander á Bilbao, emisión 1898, 100, 100'50 y 101 (pesetas 11.500).

Idem idem idem, emisión 1900, 99'75 (pesetas 3.000).

Idem idem Cabezón á Llanes, emisión 1904, 108'75 y 109 por 100 (pesetas 24.500).

Idem Junta de Obras del Puerto de Santander, 106'75 (pesetas 4.000).

Idem ferrocarril de Madrid á Zaragoza y Alicante, serie A, de Valladolid á Ariza, 105'35 (pesetas 10.000).

Idem Tranvías eléctricos Nueva Montaña, liberadas, 99 por 100 (pesetas 25.000).

Idem Diputación provincial, 103 por 100 (pesetas 5.000).

Santander 4 de junio de 1907.—El adjunto de turno, *Gumersindo Sainz.*

# ESPECTACULOS

SALÓN DE CINEMATÓGRAFO VARIEDADES.

*Primer programa*

Metalúrgica en el Creusot.—Permiso de caza (estreno).—Prestidigitador mal recompensado (estreno).—Pesadilla de novios (estreno).—Vida del obrero (estreno).

*Segundo programa*

Los dos pilletes.—Detención difícil (estreno).—¡Pobre maestro! (estreno).—India inglesa (estreno).—Venganza del aprendiz (estreno).

Desde las siete de la tarde en adelante.

SALÓN VICTORIA: *Puerta la Sierra, 2.*—Funciones desde las siete de la tarde.

*Primer programa*

Sinfonía.—Desfile de caballería.—Posada del crimen.—Perro ladrón (á petición de muchos niños).—El escarabajo de oro.—Escuela de la desgracia.

*Segundo programa*

Sinfonía.—Bailes cosmopolitas.—Cariño de niña.—Heroísmo de una novia.—El lechicero.—Ascensión á Mont-Blanc.

En todas las sesiones tomará parte la señorita Muniesa.


CATECISMO

DE

**Maquinistas y Fogoneros**

Se vende en la Admistración de este periódico y en la Librería General, calle de Amós de Escalante, á dos pesetas ejemplar, y se hace una bonificación comprando más de cuatro ejemplares.

Esta obra es de gran utilidad para los que se dedican al manejo de toda clase de máquinas de vapor. Ha sido publicada por la Asociación de Ingenieros de Lieja y traducida al español por J. G. Malgor, exdirector de las minas de Reocín.


# El Telégrafo

(DE NUESTRO CORRESPONSAL ESPECIAL)

(Primera Conferencia, de anoche)

## El atentado de la calle Mayor

### Segunda sesión

En la sesión celebrada hoy en la causa seguida por el atentado de la calle Mayor, prestó declaración el señor Nakens, relatando su encuentro con Morral el día del atentado en la forma ya conocida.

Dice Nakens que el señor Ferrer le conocía por sus escritos, y que con frecuencia le enviaba donativos para su periódico, *El Motín*.

Le conocí personalmente en París, dándole las gracias entonces por sus donativos.

En una ocasión me envió mil pesetas para que escribiese unos libros con destino á la Escuela Moderna, dinero que no acepté.

Después de ocurrido el atentado, escondí las cartas del señor Ferrer, con objeto de que no pudieran comprometerle.

Confirma que Mateo Morral se recortó los bigotes, utilizando unas tijeras y un espejo que le facilitó él.

Interrogado por su defensor, señor Menéndez Pallarés, el señor Nakens le contesta diciendo que ha hecho campañas contra los anarquistas y contra los obreros, siendo felicitado en cierta ocasión por el señor Moret, quien le ofreció dinero, que no quiso aceptar.

Dice que el procesado Ibarra se había separado de los anarquistas, y que la intervención de Ibarra y Mayoral no fue eficaz en la fuga de Morral.

Le pregunta el Fiscal si es verdad que se preparaba un alzamiento para el día 31 de mayo en Barcelona, y Nakens contesta que lo ignora pues siempre ha sido contrario á las conspiraciones.

Interrogado luego Mayoral, declara que no tuvo intervención alguna en la fuga de Morral, y que solamente fue á avisar á Aquilino Martínez por encargo de Nakens.

Después de haberse fugado Morral, Nakens le dijo que aquel era el autor de la explosión.

Luego declara Ibarra, inspector del tranvía de la Ciudad Lineal, que Nakens le dijo que había que proteger á un periodista amigo suyo, perseguido por la policía.

Entonces, el declarante fue á ver á Daza, quien se negó á facilitarle albergue, y luego acompañó á Nakens y á Morral hasta el domicilio de Mata, donde aquél se hospedó, sin saber quién era.

Declara á continuación Aquilino Martínez y dice que estando comiendo le visitó Mayoral para pedirle que viese á Nakens y que luego acompañó á Nakens y á un desconocido hasta las casas de Daza y Mata, sin saber de qué se trataba.

Después declara el ex sargento Mata, que albergó á Morral creyendo que era un periodista perseguido, como le había dicho Nakens.

**Su mujer, Concepción Pérez Cuesta,**

M.E.C.D. 2017

le compró un traje de obrero con objeto de que pudiera ganarse la vida.

El alojado se marchó á las nueve y media de la mañana siguiente.

Concepción Pérez hace igual declaración.

Se suspende la sesión durante cinco minutos, mientras pasan los cuales se comenta un telegrama que se había recibido de la *Liga de los derechos del hombre*, en el cual se expresa la confianza en que se hará justicia.

Reanudada la sesión, comparecen los peritos, quienes hacen la tasación de los daños materiales causados por la bomba.

El guarnicionero tasa en 11.000 pesetas los daños sufridos por la carroza real; el cordonero, en 3.000 los causados en la cordonería del mismo, y el arquitecto, en 1.250 los desperfectos causados en la fachada de la casa número 88 de la calle Mayor.

El veterinario, tasa en 16.750 pesetas el importe de los caballos de la carroza real.

Declara después José Cuesta, dueño de la casa de huéspedes de la calle Mayor, relatando la estancia de Morral en su casa, en la forma conocida, diciendo que no recibía correspondencia ni visitas.

Con esto se suspende la vista hasta mañana.

Eran las cinco y cuarto de la tarde.

### Congreso

Con una gran concurrencia se abre la sesión del Congreso á las tres y media de la tarde.

El señor Salvatella rectifica, requiriendo al señor Agrela para que diga si es que se han falsificado tres actas en el distrito de Chamberí.

El señor Agrela: Los informadores de S. S. son unos miserables calumniadores.

El señor Salvatella: Advierto á su señoría que no vengo á provocar una cuestión de honor.

Estas palabras producen un pequeño jaleo y el Presidente agita fuertemente la campanilla.

El señor Agrela dice: No hay derecho para insultar.

El señor Salvatella insiste en que personas serias le han afirmado que varias actas de Chamberí han sido falsificadas.

Entre un gran barullo continúa el señor Salvatella atacando al señor Agrela.

El ministro de la Gobernación señor Lacierva, hace una acalorada defensa de la elección, diciendo que no hay motivo para declarar la gravedad de las actas.

El señor Salvatella, dice, no ha presenciado los hechos denunciados.

El señor Salvatella rectifica pidiendo que se retire el dictamen para poder aportar pruebas de la falsificación de las actas.

Sostiene la acusación formulada, pues dice que la hizo el mismo señor Agrela ante varios amigos.

El señor García Alix, presidente de la Comisión de Actas, retira el dictamen referente á las de los señores Agrela y Morote, quedando discutiéndose las de los restantes candidatos.

Anuncia que á las diez de la noche se reunirá la Comisión para depurar lo ocurrido, y se desecha el voto particular que se venía discutiendo por 161 votos contra 38.

Léense las tres enmiendas de los republicanos que anunciamos anoche.

La primera, que se refiere á abrir una información sobre las elecciones en Madrid, para pasar el tanto de culpa á los tribunales, es aceptada por la Comisión.

El señor Piniés, en nombre de la Comisión, rechaza la segunda enmienda, en la que se pedía la aprobación de las actas correspondientes á los señores Garay, Prast, Galdós y Calzada, declarando graves las otras cuatro.

Muchos diputados protestan de que tome acuerdos la comisión de Actas, sin reunirse los individuos que la componen.

Los representantes de las minorías confirman que no han sido citados para reunirse y que la mayoría de la Comisión ha decidido rechazar las enmiendas sin reunirse ni consultarles.

El señor Lacierva dice que la Mesa ha convenido en que se discutan las enmiendas.

El señor Canalejas pronuncia un discurso protestando de lo irregular del debate.

Si hubiese pacto, dice, yo abominaría de él.

El ministro de la Gobernación le contesta, diciendo que el Gobierno no hace pactos con nadie.

El señor García Alix pide que se suspenda la sesión, para que la Comisión pueda examinar las enmiendas, y así se acuerda.

Reanudada, el señor García Alix, en nombre de la Comisión, dice que no admite la enmienda.

La defiende el señor Pedregal, y le contesta el señor Piniés, diciendo que la Comisión ha retirado los dictámenes correspondientes á las actas de los señores Morote y Agrela, con objeto de que no quede duda alguna sobre la legalidad de la elección.

Después de hablar el señor Senantes, se desecha la enmienda en votación nominal y se aprueban los dictámenes correspondientes á las actas de los señores Garay y Prats en votación ordinaria; la del señor Guirao, por 135 votos contra 21, y por 118 contra 21 la del señor Gutiérrez.

Luego se aprueban los dictámenes de Incompatibilidades de estos señores y después las actas y los dictámenes de incompatibilidad de los señores Galdós y Calzada.

Y se levanta la sesión.

### Constitución del Congreso

Mañana se discutirán las actas de Medina y de Ibiza y pasado mañana se constituirá el Congreso.

### Senado

A las tres y media de la tarde se abre la sesión en el Senado, y después de algunos pequeños ruegos se entra en el orden del día.

Continúa la discusión del Mensaje de la Corona y el señor Dávila dice que la Solidaridad ha nacido por abandonar el señor Maura sus funciones gubernativas en Cataluña.

Nosotros—dice el señor Dávila—ofrecemos nuestro concurso á los solidarios para destrozar el caciquismo y para ayudar á cuanto signifique progreso de la región catalana, pero no conocemos el programa de la Solidaridad.

El señor Maura le interrumpe:—Su señoría dice lo que quiere.

El señor Dávila: Lo que dicen los periódicos.

El señor Maura: No leo periódicos.

El señor Dávila: Hace mal, pues reflejan la opinión del país.

Necesitamos una declaración del Gobierno sobre la ley de jurisdicciones.

Los demócratas venimos á defender la constitución que se halla amenazada.

Los demócratas trabajaremos por la purificación del sufragio, por la libertad de pensamiento, por la abolición de los consumos, el servicio militar obligatorio y la supremacía del poder civil.

Termina diciendo que el señor Maura compromete á la monarquía con sus revoluciones desde el Gobierno.

Le contesta el conde de Tejada de Valdosera.

El señor Besada, en nombre del Gobierno, recoge el discurso del señor Dávila, y niega que existan los peligros que el exministro demócrata supone.

El Obispo de Madrid-Alcalá se lamenta de que se encuetren armas políticas en todo.

Se refiere á la Iglesia y dice: Nuestro poder no es tan terrenal como parece; como las elecciones se traducen en beneficio ó ruina para el país, es preciso que vote todo el mundo, no sólo para ejercer el derecho político que le asiste, sino para cumplir un deber moral.

Nosotros, maestros de moral, hemos aconsejado lo que nuestro recto sentir nos dictaba y los Obispos españoles habrán aconsejado desde sus cátedras el que se evitaran enojos y violencias, nada más.

No somos enemigos del progreso.

El señor Abadal dice que la Solidaridad representa las aspiraciones del pueblo, y las afirmaciones sobre que se asienta su programa (el solidario) son el reconocimiento de la personalidad completa del pueblo catalán y de las funciones de los organismos necesarios para la conservación de esa personalidad.

No renegamos del programa de Manresa.

El señor Dávila pide que se le reserve la palabra para otro día, y se levanta la sesión.

***

# ÚLTIMA HORA

(Segunda Conferencia: de la madrugada)

Madrid 5—2'30.

### El asunto del día

El asunto político del día ha sido el del debate de las actas de Madrid.

La sesión del Congreso se vió ayer tarde concurridísima.

Por la mañana habían conferenciado en el domicilio del señor Maura, éste y el presidente de la Comisión de Actas, señor García Alix, quienes trataron del asunto de las actas.

Después hablaron también en el domicilio del Presidente del Congreso, los señores Maura, Lacierva y Dato sobre el mismo asunto, conviniendo en la necesidad de que el Congreso quede constituído dentro del más breve plazo posible.

También hablaron de la posibilidad de poder admitir alguna de las tres enmiendas que los republicanos tenían redactadas la noche anterior, dirigiéndose luego juntos al Congreso los señores Lacierva y García Alix.

En el Congreso volvieron á conferenciar con el señor Dato, con quien hablaron también los señores Azcárate, Moya, Salvatella y Morote.

En esta conferencia discutieron si era reglamentaria ó no la discusión de las enmiendas que presentarían los republicanos al dictamen sobre las actas de Madrid, conviniéndose en que no era reglamentario, pero que existiendo precedentes podían discutirse en el salón de sesiones.

A esto obedeció la discusión de las enmiendas en la sesión de la tarde.

La denuncia del señor Salvatella causó efecto, consiguiéndose que el Gobierno retirara el acta del señor Agrela.

Poco después se reunió la Comisión de Actas, al suspenderse la sesión del Congreso, con objeto de acordar si debía admitirse la enmienda segunda de los republicanos, en la que se pedía que se proclamaran diputados á los señores Garay, Prats, Galdós y Calzada, declarando graves las actas de los otros cuatro puestos.

La Comisión acordó rechazarla, colo hizo al reanudarse la sesión más tarde, aprobándose en la sesión todas las actas de Madrid, menos las de los señores Agrela y Morote.

Después de terminada la sesión del Congreso, celebraron una conferencia los señores Maura, Dato y Lacierva, cambiando impresiones sobre la discusión habida.

### Dos actas graves

A las diez y media de la noche se reunió en el Congreso la Comisión de Actas.

A la salida, sus individuos se mostraron muy reservados, negándose á revelar los acuerdos adoptados.

Sólo se sabe que trataron de las actas de Madrid, y que debido á ser los detalles de la elección del señor Agrela y del señor Morote de gravedad extrema, se anuncia que no solamente se declararán graves sus actas, sino que transcurrirá mucho tiempo sin que sobre ellas se dé dictamen.

Con esto, es seguro que la constitución del Congreso se hará sin que ocupen los escaños ninguno de dichos señores.

### En honor del doctor Gutiérrez

Los diputados y senadores por Santander obsequiaron anoche con un banquete en el *Ideal Room* al doctor Gutiérrez, con motivo de haberle sido concedido el título de conde de San Diego.

### El cadáver del «Pernales»

Mientras el ministro de la Gobernación transmitía órdenes á las autoridades de Bilbao para que vigilaran la llegada del *Pernales*, que iba á embarcar en aquel puerto con rumbo á América, dicen de Córdoba que han circulado insistentes rumores de haberse encontrado el cadáver del *Pernales* en el campo.

Supónese que esto sea á consecuencia de las heridas que días pasados le causó la benemérita en el tiroteo que con él y otros compañeros sostuvo.

No se ha podido confirmar la noticia del hallazgo del cadáver, á consecuencia de la gran reserva que guardan en los centros oficiales.

### Las lecheras de Oviedo

Los despachos de Oviedo dicen que sigue sin resolver la huelga de lecheras.

El alcalde ha hecho pedidos á los pueblos próximos, y la benemérita protege á las vendedoras que vienen de los pueblos cercanos.

Créese que en breve se logrará llegar á un acuerdo.

### Fallo comentado

Telegrafían de Valencia que se conoce el fallo dictado por la Sala que entiende en el recurso de reforma del auto de procesamiento dictado contra los concejales unionistas.

La Sala confirma el procesamiento de cinco concejales unionistas y de 6 radicales, y revoca el de 17 unionistas.

El fallo es comentadísimo.

### Anarquistas presos.—Conferencia.—Un astro nuevo

Dicen de Barcelona que ayer fueron detenidos cuatro individuos por dedicarse á la propaganda anarquista, defendiendo al mismo tiempo á Nakens y á Ferrer.

El Juez instructor de la causa por las bombas, visitó al capitán de Miguel, encargado de los reconocimientos de los explosivos en el campo de Bota.

Créese que trataron del examen de los petardos últimamente encontrados.

También dicen de Barcelona que anoche sorprendió á cuantos transitaban por la Rambla una fuertísima luz que brillaba en el cielo.

Al principio se creyó que se trataba del farol de algún globo, pero luego se supo que se trataba de un nuevo planeta de gran magnitud.

### Cambó

El médico forense ha enviado un informe al Juzgado de Barcelona, manifestando que el señor Cambó está completamente curado.

La curación ha tardado 44 días.

### De viaje

Ha salido de Barcelona para Madrid el Cardenal Casañas.

### Una desgracia

Dicen del Ferrol que el cabo Antonio López, que se hallaba trabajando en el Arsenal, tuvo la desgracia de caerse de espaldas, clavándose en la cabeza un trozo de hierro, que le ocasionó la muerte en el acto.

### Descarrilamiento

Un despacho de Berlín dice que el expreso de Insbruck á Viena descarriló á causa de un desprendimiento de tierras.

Resultaron dos muertos y cinco heridos.

Se han enviado trenes de socorro.

### Los legitimistas portugueses

Un telegrama de Viena dice que llegaron varios representantes del partido legitimista portugués, quienes conferenciaron con el duque Miguel, tratando de convencerle para que solicite la corona portuguesa.

### El príncipe Fushimu

De Vancouver, Canadá, telegrafían que se llevan á cabo con gran actividad los preparativos para recibir al príncipe japonés, Fushimu.

Este permanecerá varios días en el Canadá, regresando al Japón el día 24 del presente junio.

El Rey de Inglaterra, Eduardo VII, ha puesto á su disposición uno de los buques de guerra de la armada inglesa, para que efectúe el viaje.

### El Rey de Siam

Comunican de Berlin que el Rey de Siam, satisfechísimo de su estancia en Baden, permanecerá 15 días más en aquel delicioso sitio.

Después marchará para Londres y París.

### Máquina para volar

De Londres dicen que en Halifax (Escocia), el famoso doctor Graham Bell, inventor del teléfono, ha dado á luz otro invento de extraordinaria importancia.

Consiste éste en una máquina para volar, de la que en breve haránse experiencias.

### El mayor mónstruo, los celos

De Copenhague telegrafían un emocionante suceso.

Durante la representación en el teatro de la Opera, la bailarina Gerde Kun fue objeto de una calurosa ovación, de parte del público.

Al regresar á su camerino, su marido empezó á dirigirle reproches, por creer que el actor que le sirviera de pareja en el baile, estaba enamorado de ella.

Gerda Kun se rió de lo reproches de su marido.

Entonces, éste, en el colmo de la exasperación, le hizo un disparo de revólver, causándole una herida.

Al estampido de la detonación acudieron al camerino el empresario del teatro y el actor objeto de los celos del irascible esposo, y éste, loco de furor, hizo también disparos contra ellos, lesionándoles.

Después, volvió el arma contra sí, suicidándose.

En el teatro se produjo un indescriptible pánico, con motivo de esta tragedia.

### Los rusos

Un despacho de Zurich da la noticia de que en el patio del cuartel de la policía se presentaron 5 rusos desconocidos, disparando contra los guardias y huyendo después.

Créese que llevaban el intento de libertar al emigrado polaco, Ridalisky, detenido por el Gobierno suizo á instancia de las autoridades rusas, por creerle complicado en el asesinato del director de los Caminos de Hierro del Vístula, ocurrido hace poco tiempo.

### Fin de una huelga

En París el ministro de Marina, monsieur Tomphson, en el Consejo celebrado en el Elíseo, dio á conocer los últimos detalles recibidos acerca de la huelga de los inscriptos marítimos.

Estos, según estos detalles, deponen su actitud y empiezan á volver al trabajo.

Algunos de ellos siguen negándose á volver á trabajar.

### Negociaciones rotas

Han fracasado, según comunican de Tánger, las negociaciones que se estaban llevando á cabo entre el Raisuli y el Sultán.

Aquél ha declarado que antes de someterse al Maghzen, desea que el Sultán reedifique su casa de Zinat.

También pide que retire las tropas imperiales movilizadas últimamente.

### De Roma

En la basílica de Santa María, en Roma, se celebró la función anual, en honor de Fernando III, Rey de España.

Ofició el cardenal Monseñor Vanutelli, y se cantó un solemne Te-Deum por el nacimiento del príncipe de Asturias.

Monseñor Vanutelli dirigió al Embajador de España en el Vaticano, señor Ojeda, un pequeño discurso, encargándole felicite á los Reyes de España, é invocando la bendición del Todopoderoso para esta nación.

El señor Ojeda le contestó dándole las gracias, y rogándole expresara á Su Santidad el Papa, Pío X, los sentimientos de devoción albergados en el pecho de todos los españoles.

### Consejo.—No hay pacto

Hoy, á las once de la mañana, se celebrará en casa del Presidente del Gobierno Consejo de ministros, para tratar del asunto de las actas.

El ministro de Gobernación, señor Lacierva, negó anoche que hubiese pacto ninguno con los republicanos, para arreglar la cuestión de las actas de Madrid.

RICARDO.


**Hernias** (quebraduras)

**Desviaciones de Huesos,**

**de la columna vertebral, espalda, piernas, matriz**

*VISITA ORTOPÉDICA ESPECIAL*

En Santander, los días 9 y 10 de junio, Hotel Europa.

El Director técnico y reputado ortopédico de este Gabinete, llegará á SANTANDER y recibirá de once á seis, los días 9 y 10 de junio, en el HOTEL EUROPA, á los Herniados (quebrados) y deformes de huesos que deseen encargar alguno de los modernos aparatos especiales articulados que con tan buen resultado se aplican en esta casa.

Vistos por este Especialista Ortopédico todos los aparatos herniarios conocidos, sólo utiliza por el buen resultado que da, el Reductor Contentivo curativo para las Hernias, porque reduce, contiene y cura sin permitirlas salir, aunque tosa ó haga movimiento el paciente.

*Visita Ortopédica en* SANTANDER, *los días 9 y 10 de junio, HOTEL EUROPA.*

En Madrid, en el Gabinete del Médico Especialista, PRÍNCIPE, 34 y 36

**Gabinete Mecanoterápico de Madrid**

Á CARGO DE D. TOMÁS SERNA

Se advierte al público que esta consulta, que hace ocho años viene dándose mensualmente, nada tiene que ver con otras que se anuncian en provincias, en los mismos Hoteles, dadas por otros ortopédicos, que no son los de esta casa.

**OBRAS NUEVAS**

AMOR DE POBRE, por D. RAMÓN DE SOLANO Y POLANCO. Pesetas, 2

*El Crimen de un Académico*, por Anatole France..... — 3 50

*Don Quijote en los Alpes*, por Alberto Insúa..... — 3

*Librería General, Amós de Escalante, 10.—Santander.*

**INJECCION BROU** PRESERVATIVA INFALIBLE

CURACIÓN rápida, cierta y sin peligro de los Flujos antiguos ó recientes. — Suprime Sándalo y Copáiba que fatigan el estómago y se descubren por su olor.

102, Rue Richelieu, Paris.—Todas Farmacias.

**Papeles pintados**

Buen surtido en clases modernistas, precios de fábrica.

Se realiza también un saldo barato; véanse muestras y precios.

Sucursal de Pérez del Molino y Compañía, Wad-Ras, 3, al lado de Singer.

**SANTOS CAPA**

San Francisco, número 3

Americanas de alpaca á precios de fábrica.

Hules ingleses de todas clases y tamaños para pisos.

Telas impermeables para cama.

Miraguano superior de la India, á 3 pesetas kilogramo, en partidas de 40 kilos, precio convencional.

The de la China, marca «Emperador».

Taller de camisería y ropa blanca.

*SAN FRANCISCO, 3.—SANTANDER*

**Materiales de construcción**

Cal hidráulica superior de Zumaya. Cemento Portland de las más acreditadas fábricas. Azulejos. Tuberías de gres, cemento y barro. Baldosas de todas clases. Yeso, etcétera, etc.

JOAQUIN MADRAZO

Almacenes: Muelle de Maliaño

*Calle de Madrid, números 14 y 16 y Ruamenor 9.*

**FIGURINES**

de Modas, Labores y Peinados, nacionales y extranjeros. Suscripción y números sueltos vende EDUARDO R. CASTRILLO.

Compañía, 2—Frente á la iglesia

**Cal Hidráulica de Zumaya**

á *dos* pesetas saco de 69 kilos en Torrelavega, almacén de maderas de

ISIDRO BUSTAMANTE

**SANTA LUCÍA**

SOCIEDAD ANÓNIMA INDUSTRIAS REUNIDAS

*Numancia, 1, y Libertad, 1*

SANTANDER

**La Exclusiva**, aceite de oliva purificado y refinado. Unica en Europa.

Jabones marca **La Favorita**.

Fideos y pastas finas para sopa.

Cafés tostados en grano **El Pelícano Rojo**, de la Compañía Continental de Amberes.

**Tapioca**. La mejor clase conocida; importación directa y preparada por la Sociedad en bonitos estuches, marca *Santa Lucía*. Precios sin competencia. Pídanse en todas partes en las mejores tiendas de ultramarinos.

**LUSTROL**

BETÚN BRILLANTE HIGIÉNICO para calzado y guarniciones, INOFENSIVO AL CUERO.

Pídase en todos los establecimientos.

Al por mayor: LA EXCLUSIVA, Numancia 1, Santander.

**COLOMBIA**

Exquisitos chocolates, refrescos «Espumosos Herranz», agua de Seltz en sifones higiénicos.

A los consumidores de los riquísimos refrescos «Herranz», preparados con el hielo higiénico del Alisal, del que Colombia es única depositaria, ofrecemos este cupón.

*A quien presente este Cupón se le concede una bonificación de cinco céntimos en cada refresco.*

| De 0'40 | De 0'25 |
|---|---|
| Nectar-Soda. | Azahar. |
| Fresa. | Agraz. |
| Piña. | Limón. |
| Frambuesa. | Naranja. |
| Cognac. | Zarzaparrilla. |
| Grosella. | Brea. |
| Mazagrán. | Vermouth-Cinzano. |

Muelle, 21.—Servicio á domicilio

**Piano barato**

Alsedo Bustamante, número 1, bajo.

**LA GRAN BRETAÑA**

Grandes almacenes de camas, muebles y tapicería

DE

Vda. é hijos de Manuel Mata

*Compañía, 22 y Tableros, 2 y 4.—Teléfono 332*

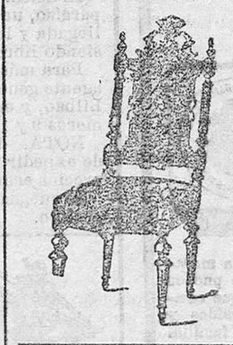

Exposición permanente de juegos de *alcoba, comedor, sala, gabinete, despacho, etc.*

Multitud de modelos de *tapicería* y *cortinajes*. Formación de presupuestos de toda clase de habitaciones.

Ventas al contado y á plazos. Precios sin competencia, lo mismo con el mueble de gran lujo como en los más económicos.

**Colegio de segunda enseñanza**

Y ACADEMIA PERICIAL MERCANTIL

*Santa Clara, 7.—Santander*

Preparación especial de todas las asignaturas del Bachillerato y Comercio para los exámenes extraordinarios de septiembre por catorce profesores titulados. Comercio práctico.—Idiomas.—Carreras especiales.—Estudio vigilado.—Brillantes resultados en todos los exámenes.—Pídanse reglamentos.

**Coche-cesta** seminuevo, de seis asientos, se vende. Informarán en el taller de carruajes de don Félix Galdona, calle de Magallanes.

**Aldea orilla del mar**

Casa amueblada frente á playa; baños de ola gratuitos. Alquiler baratísimo. Agua excelente. Razón esta Administración.

**Bodega y bohardilla** se alquilan en sitio céntrico. Informarán en esta Administración.

LAMPISTERIA MODERNA

**de Crispín de Blas**

Nuevos modelos en figuras para alumbrado eléctrico.

Venta de materiales para instalaciones.

Aparatos y arañas para todo sistema de alumbrado.

Instalaciones de luz eléctrica, gas, y timbres.

Santos Mártires, núm. 1, esquina á plaza Príncipe

SANTANDER

**Escritorio nuevo** y enseres para el mismo, como son prensa de copiar, estantería, mesa y sillas, *se vende* en buenas condiciones. Informarán en esta Administración.

**Hace falta** aprendiza de planchado, San Fernando, 32, bajo.

**Se traspasa** un establecimiento de comestibles y bebidas en sitio céntrico. En esta imprenta informarán.


TIPOGRAFIA DE «EL CANTABRICO»

M.E.C.D. 2017

## Agencia General de Vapores Correos

**Para todos los puertos de América**

Viajes rápidos y económicos á Brasil, Montevideo, Buenos Aires, Rosario de Santa Fé, Nueva York, Habana, Santiago, Veracruz (México), San Francisco de California y sus estados.

Salidas todas las semanas para los puntos indicados á precios reducidos.

Cinco salidas mensuales para Montevideo y Buenos Aires á precios muy económicos.

Emigración á Valparaiso (Chile).

Se admiten emigrantes libres de todos los oficios y artes, así como matrimonios.

Para obtener plaza como emigrantes á Chile deberán presentar la documentación lo antes posible.

Esta Agencia da al público toda clase de garantías y seguridades que crean necesarias.

Para informes, precios y pasajes dirigirse á los Agentes

**don Fermin Hoyo y Compañía**

*Calle Arcillero, número 19, principal—SANTANDER*

## Farmacia de Vega

ABIERTA TODA LA NOCHE

### Cura antidiarreica

Diarrea, malas digestiones, disentería, catarro, úlceras y gastralgias del estómago, vómitos de las embarazadas y eruptos fétidos.

**Precio de la caja, pesetas 1'50.**

### TOS Jarabe de Rothuar TOS

**Balsámico antibacilar**

Eminencias médicas han comprobado que es la mejor medicación para toda clase de catarros, por crónicos que sean.

**Precio del frasco, pesetas 2'50.**

Martillo, esquina á Wad-Ras, Palacio del Club de Regatas

## Cura del cáncer

**y ulceraciones malignas, sin operación**

Maravilloso descubrimiento «Tratamiento Debreyne». En Santander pídase en las droguerías de Cubillas y C.ª y de los señores Pérez del Molino y Compañía y en todas las bien surtidas de la capital y su provincia,

Debreyne externo, seis pesetas frasco para el cáncer y úlceras malignas de la piel; Debreyne interno, ocho pesetas frasco cuando sea el cáncer en la matriz, estómago, intestinos, etc.

Los inmediatos efectos que patentizan la sin rival acción del tratamiento Debreyne en la curación del cáncer, son tres: «detención de la infección» presentándose las ulceraciones de un color más natural, amenguándose el estado congestivo general, desprendiéndose los tejidos dañados, modificándose los infartos y desapareciendo ese mal olor pútrido, típico de las llagas malignas. «Calmar los dolores lacinantes» que permiten al enfermo dormir, encontrándose lúcido y alegre sin los efectos soporíferos de la morfina y otros narcóticos que concluyen por atontarlos. «Aumento de fuerza», pues que sin dolores, descansando sin narcóticos, entonando el enfermo en su parte moral por la pronta mejoria experimentada, se alimenta más, la nutrición es más perfecta y el aumento de fuerzas es visible por momentos Puede compararse el canceroso al efecto de una lámpara que agoniza por falta de aceite y que al echarlo resplandece de un modo rápido.

Con estos efectos que pueden apreciarse casi al momento de las primeras aplicaciones del «Tratamiento Debreyne» son suficientes para que sea considerado como «detentivo y curativo» de tan terrible dolencia, tenida hasta hoy por incurable, ya que las cruentas operaciones á que eran sometidos los pacientes, pocas, casi ninguna vez estirpan el mál, al cortar los tejidos enfermos, pues la infección que circulaba en la sangre, hacía renacer al poco tiempo la manifestación en el mismo punto operado ó en alguno de los inmediatos.

Consultas gratis personalmente y por carta al «doctor Mateos», en el Gabinete Médico Americano, Preciados, 28, 1.°, Madrid». Gran centro curativo fundado en 1796 y que cuenta en su personal facultativo con esclarecidos especialistas en cada rama de la ciencia médica y con los más modernos aparatos de instrumental para la exploración de todas las enfermedades.

«Gran garantía á la clase médica y al público en general». Las medicaciones que se emplean y recomiendan en el «Gabinete Médico Americano, Preciados, 28, 1.°, Madrid, no son de composición secreta». Sus fórmulas han sido analizadas por el «Laboratorio Central de Medicina Legal» de esta corte en 8 de abril de 1903, ha merecido informes favorables de los «señores médicos forenses del distrito del Hospicio» en 15 de junio y del mismo «Laboratorio» en su sección médica en 2 de agosto, ambos informes en el referido año de 1903: son, pues, los tratamientos recomendados por los diferentes doctores especialistas del «Gabinete Médico Americano de Madrid», los UNICOS que pueden ofrecer á la clase médica española y el público en general la «garantía de los informes emitidos oficialmente».

En Santander pídase en las droguerías de Cubilla y Compañía y Pérez del Molino y Compañía y en todas las bien surtidas de la capital y de la provincia.

## Extracto Doble y Ungüento de HAMAMELIS VIRGINICA

(ó Avellano Mágico)

**del Doctor C. C. Bristol.**

**El Extracto** alivia y cura como por encanto las INFLAMACIONES y DOLORES, el REUMATISMO, TORCEDURAS, GOLPES, HERIDAS HEMORRAGIAS, ETC., ETC.

**El Ungüento** es un específico de infalible eficacia para los HEMORROIDES ó ALMORRANAS, BOTONES, DIVIESOS, TUMORES, HINCHAZONES, ULCERAS, ETC., ETC.

**Notables por la sencillez de su aplicación y la maravillosa rapidez** con que producen su efecto se pueden recomendar con toda confianza, y **deben tenerse constantemente á mano** como providencia contra los golpes, caídas y demás accidentes y dolencias que diariamente ocurren en la familia.

PREPARADOS SOLAMENTE POR

***LANMAN & KEMP, NEW YORK.***

**De venta en todas las Farmacias y Droguerías.**

## AGUAS DE Fuente Nueva de Verín

Sin rival en los padecimientos del aparato urinario, mal de piedra, gota, estómago é hígado. Fuertemente alcalinas y litínicas. Insustituíbles como aguas de mesa.

De venta en Santander en la droguería de los Sres. Pérez del Molino y C.ª y farmacia de don Leopoldo Ontañón.

## LA LUZ RIBERA, 21

Surtido variadísimo en aparatos para luz eléctrica y de gas; brazos modernistas; grupos de luces; portátiles; quinqués; figuras de bronce; arañas de cristal; tulipas; pantallas; globos; faroles; cristalería de Bohemia y todo cuanto se desee para alumbrado eléctrico y de gas.

Instalaciones de luz eléctrica y reparaciones.

Instalaciones de timbres y reparaciones.

Grandes existencias en material eléctrico de todas clases. Robinetería para vapor, agua y gas.

LA LUZ RIBERA, 21

**PURGACIONES** recientes ó crónicas, estrecheces, úlceras ó chancros venéreos y sifilíticos. Curación en pocas horas con una sola caja de SALFALINA.

Se vende en Santander en la droguería de la calle de los Tableros.

# CAFES DE LA COMPAÑIA COLONIAL

SON SIEMPRE LOS PREFERIDOS

**Café PUERTO RICO: CAJITA PRECINTADA DE 100 GRAMOS Á PESETAS 0,60 Cajita**

## Para aguardientes anisados

Legítimos, de vino puro. La acreditada fábrica de DON JOSÉ DEL OLMO. **Constantina de la Sierra (SEVILLA)**

Pídanse en ultramarinos, cafés y establecimientos de bebidas.

Especialidad marca «La Corona».

## HAMBURG-AMERIKA LINIE

Vapores—correos—alemanes

## Para Habana, Veracruz y Tampico

Saldrá de Santander directamente el día 19 de junio el magnífico vapor

**Fürst Bismarck**

Admitiendo correspondencia, carga y pasajeros de primera, segnuda y tercera clase.

Precios de cámara, desde **475** pesetas en adelante.

*Pasaje de tercera clase: para Habana, 225 pesetas; y para Veracruz, 250, además los impuestos, que ascienden á pts. 5 para la Habana, Veracruz y Tampico.*

La siguiente salida la efectuará el 19 de julio próximo el vapor

**Dania**

Los vapores de esta Empresa de navegación, la mayor del mundo, tienen todos los adelantos modernos, lujosas instalaciones para los pasajeros de cámara, y para el pasaje de tercera clase cuentan con excepcionales comodidades.

Alumbrado eléctrico, calefacción por vapor, ventiladores eléctricos en los camarotes, baños de lujo, telegrafía sin hilos, gimnasio, banda de música. La construcción especial de estos vapores evita en lo posible el marco.

Llevan cocineros, camareros y camareras españoles.

Para solicitar cabida é informes, dirigirse á sus consignatarios, señores **Carlos Hoppe y C.ª, Muelle, 17, entresuelo. Teléfono número 102**

NUEVA-YORK.—Esta agencia facilita pasajes directos desde Santander á Nueva-York, California, Arizona y demás Estados de la América del Norte. á precios muy económicos. Salidas de este puerto los días 28 de cada mes.

**DESCONFIAR DE IMITACIONES**

**El citrato de Magnesia Bishop** es una bebida refrescante que puede tomarse con perfecta seguridad durante todo el año. Además de ser agradable como bebida matutina, obra con suavidad sobre el vientre y la piel. Se recomienda especialmente para personas delicadas y niños.

**El citrato de Magnesia Granulado Efervescente de Bishop**, originalmente inventado por ALFRED BISHOP, es la única preparación pura entre las de su clase. No hay ningún substituto «tan bueno». Póngase especial cuidado en exigir que cada frasco lleve el nombre y las señas de ALFRED BISHOP, 48, Spelman Street, London.

**En Farmacias. — Desconfiar de imitaciones**

**MAGNESIA DE BISHOP**

## DELEGACIÓN DEL GOBIERNO DE CHILE EN BILBAO

**Emigración á Talcahuano, Valparaíso, Chile y Punta Arenas**

Saldrá del puerto de Bilbao el día 16 de junio, el magnífico vapor de 4.300 toneladas,

**POTOSÍ**

Artistas: El Gobierno de Chile precisa, para la reconstrucción de Valparaíso, un gran número de oficiales, á los cuales les facilita trabajo á su llegada y les da 15 días de descanso gratis, al que lo creyera conveniente, siendo libres completamente.

Para más detalles dirigirse á los agentes y delegados nombrados por el agente general del Gobierno de Chile en Europa, Sres. Llano y Orive, en Bilbao, y en Santander, á don Francisco Muñiz, calle de la Compañía, números 9 y 11, 1.° y 2.°

NOTA.—Esta Agencia se encarga, tanto en Bilbao como en Santander, de expedir pasajes para todas las Américas, New-York, vía Hamburgo, á precios económicos, ofreciendo toda clase de garantías.

Se ruega á los señores pasajeros presenten los documentos lo antes posible.

## MALA REAL INGLESA

**Vapores correos trasatlánticos**

**Nueva línea de vapores**

ENTRE

**Santander, Montevideo y Buenos Aires**

Viajes rápidos y económicos á todos los Estados de América.

**Línea de la América del Sur**

El día 10 de junio saldrá de este puerto para Montevideo y Buenos Aires, sin escala en ningún puerto intermedio, el magnífico y rápido vapor

**PARDO**

**Línea de Norte América**

El 18 de junio saldrá del puerto de Bilbao el magnífico y rápido vapor

**SEGURA**

**Línea de Cuba y México**

El día 22 de junio saldrá del puerto de Bilbao el vapor

**SABOR**

Admiten pasajeros de 1.ª, 2.ª y 3.ª clase.

Estos grandes vapores de nueva construcción, dotados de todos los adelantos modernos, ofrecen las mejores comodidades á los señores pasajeros.

A los de 3.ª se les da vino y pan fresco en todas las comidas, y el trato, en general, es excelente.

El servicio corre á cargo de un escogido personal de cocineros y camareros españoles, con órdenes terminantes de atender esmeradamente al pasaje

Para toda clase de informes dirigirse al consignatario, y agente de la Compañía en Santander, **Don Luis de Maruri, Muelle, 31.**

## La Imperial

**GRAN ZAPATERIA—Blanca, núms. 16 y 18**

Importantes rebajas de precios en toda clase de calzado. Botas para señora, desde 3 á 20 pesetas; idem para caballero, desde 9 á 25. En esta casa es donde más barato se puede comprar y tener la seguridad de llevar buen género. BLANCA, 16 y 18

## CHAMPAGNE VEUVE CLICQUOT

WERLE & Cie SUCESORES DE Veuve Clicquot-Ponsardin

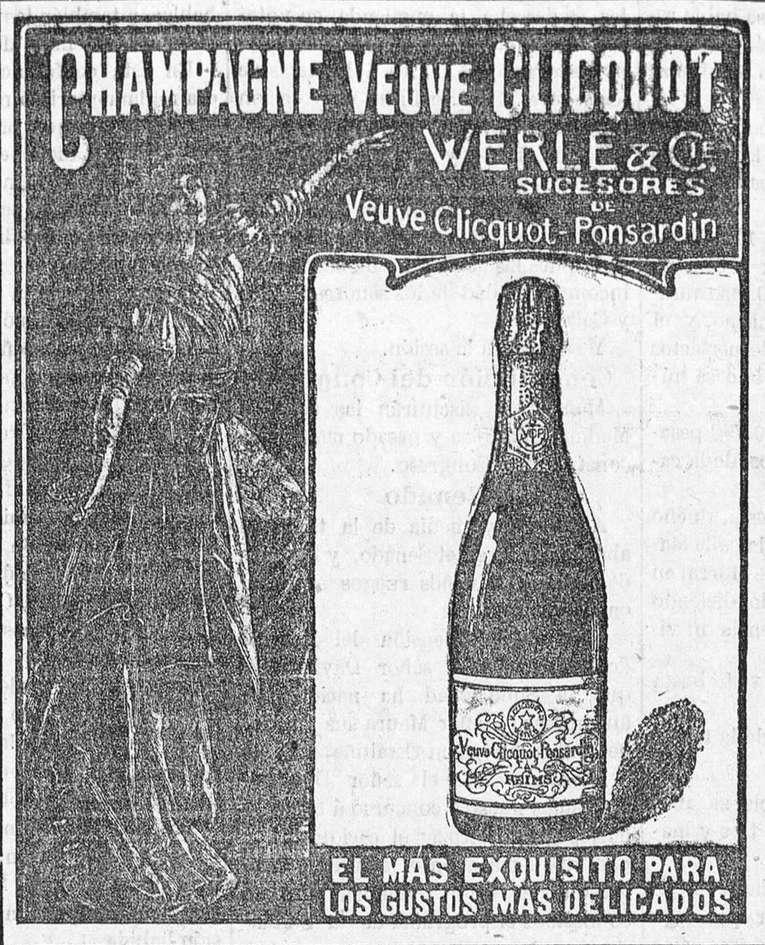


EL MÁS EXQUISITO PARA LOS GUSTOS MÁS DELICADOS

## IMPRENTA Y ESTEREOTIPIA DE El Cantábrico

*Compañía número 3.—Santander*

**IMPOTENCIA** debilidad genital, espermatorrea y esterilidad. Curación rápida con la antigua y renombrada **POMADA FORTIFICANTE** de **Rodríguez de los Ríos.** Es inofensiva produce efecto maravilloso á la primera fricción. Diez pesetas bote en y principales farmacias y depósitos: y por correo señores Martin y Durán, Tetuán, 3, Madrid. En Santander: don José G. Felices, Becedo, 9, droguería

## HUEVOL

## FLAN

**postre sabrosísimo para SEIS personas**

**hecho en CINCO minutos**

Las esencias de **HUEVOL** son las siguientes:

Fresa, piña, limón, vainilla, café, chocolate, almendra, naranja, frambuesa y pistacho.

**Helados.**—Con el Flan-Huevol puede hacerse un helado delicioso de todas las esencias; para ello no hay más que transvasar la crema fría á la máqnina heladora.

Precio: **65 CÉNTIMOS,** cajita

**Pídase en todas las tiendas de ultramarinos**

**Al por mayor COMPAÑIA HUEVOL** Calle San Martín, 46 San Sebastián

## COLOMBIA

**MUELLE, 21. TELÉFONO, 251**

**Hielo higiénico de la granja "EL ALISAL"**

PRECIOS

Por barras completas, de 40 á 50 kilogramos, á 0'07 pesetas kg.

Al por menor, á 0'15 pesetas kilogramo.

**Se vende** un motor eléctrico de caballo y medio de fuerza.—Informarán en esta Admiministración.

**¡VIAJEROS!**

Nadie pase á Covadonga sin visitar la **Fonda de AVELINO CUESTA en Cangas de Onís,** en el punto más pintoresco de la villa. Hay mesa redonda y se sirve á la carta. Precios económicos, nunca vistos en su clase.

**CHARRET**

con guarniciones, se vende muy barata, y una para niños. Informarán en esta administración.

**Se venden** tres coches, una cesta nueva, un sociable, media capota y un faetón, casi nuevos; una mesa de billar, pequeña, de carambolas.

Razón en esta administración.

DROGUERIA

**de Cubillas y Compañía**

WAD-RAS, NÚMERO 5

Especialidad en artículos de fotografía. Cámara oscura á disposición de los aficionados.

**Cerca** de la playa se alquila una casa amueblada y con huerta, en el pueblo de Galizano.

Informarán en esta administración.

**En Suances** se alquila ó vende una casa en San Martín, compuesta de planta baja, cochera y piso principal, con preciosas vistas á la playa y al pueblo.

Informarán en esta administración y en el establecimiento de José G. Villegas, en Suances.

**Ocasión**

Magnífico piano se vende, por ausentarse el dueño de esta población.

Informarán en esta administración.

**Aviso á los labradores**

Se venden dalles garantizados, marcas «Iglesia nueva de Torrelavega» y «Dos Liras», talón rojo y piedra marca «Aguila».

Las vende Matías Miguez, el paragüero, por las ferias y mercados.

Vive en el pueblo de Campuzano, de esta provincia.

NO CONFUNDIRSE: *El paragüero.*

## EPIZOOTIA

**La Bovina** es el único medicamento en Europa que combate la Pericineumonía exudativa contagiosa epizoótica en el ganado vacuno y que en uss veintitrés años de existencia ha salvado á cuantas reses se le ha aplicado. Es además seguro preservativo de las enfermedades anejas á dicho ganado. En bien de los intereses pecuarios, llamo especialmente la atención de los señores veterinarios, que pueden pedir prospectos instructivos al autor

**M. RINCON**

**Estufa, 14, Bilbao**

De venta en Santander: Farmacia de Erasun. Depósito: Droguería Pérez del Molino.

**El Talismán**

*Calle de Colosía, frente á la Plaza Nueva*

SANTANDER

A precio de fábrica se vende en esta casa el calzado más sólido, el más elegante y el más barato de España.

PRECIO FIJO

**Se vende** una charret y guarnición.

Informará en Perines, número 8.

FÉLIX LÓPEZ

**No habiéndose** presentado el poseedor del billete núm. 237, á que correspondió la barquia *Honorinda*, f.° 610 de esta matrícula, se previene que si para el 30 del actual no lo verifica, se dispondrá de ella, y al verificarlo dentro de esa fecha tendrá que abonar los gastos que ha ocasionado.

**ANUNCIOS**

Se reciben en la Administración de este periódico, de diez de la mañana á siete de la tarde, y desde esta hora en adelante, en la Redacción, **Compañía, numero 3.**

**Se vende**

papel viejo en la Administración de este periódico.

## GOTA

Ningún remedio hasta hoy empleado para combatir la **GOTA** y el **REUMATISMO GOTOSO** ha dado resultados que puedan compararse á los del

## LICOR DEL Dr LAVILLE

Es el remedio más seguro y empleado desde más de medio siglo contra la **GOTA** con un éxito jamás desmentido.

*DE VENTA EN LAS BUENAS FARMACIAS*

y en Casa de los Sres **F. COMAR & FILS & Cie**, 20, Rue des Fossés-St-Jacques, París

## REUMATISMOS

M.E.C.D. 2017