EL CANTÁBRICO

DIARIO DE LA MAÑANA

Santander.—Año III.—Número 687 | Director: DON JOSÉ ESTRAÑI | Viernes 19 de marzo de 1897

EL CANTABRICO

es el periódico de mayor circulación

DE LA PROVINCIA

PEREGRINA

Dice un periódico oficioso que aun cuando sigue preocupando en la Habana el problema del billete, «el Gobierno no es partidario de la cotización oficial por los graves inconvenientes que traería consigo. También es opuesto al cambio por billetes del Banco de España, pues esto equivaldría á la recogida de los de Cuba, y para hacer ahora esto, á la par, no valía la pena de haber autorizado la emisión.»

«Hay que comprender, añade el colega aludido, que la situación anormal que la guerra ha impuesto, tiene que dejar sentir sus efectos en el orden económico y en el financiero, y aunque reconocemos que la cuestión del billete lleva aparejados perjuicios de esa índole, hay que imponerse á las circunstancias actuales, y una vez que éstas desaparezcan, todo irá entrando en caja.»

El Gobierno, y especialmente el ministro de Ultramar, creerán que esto es muy lógico; pero en puridad es un disparate tan grande ó mayor que la creación del billete con curso forzoso, á la par del oro.

Cierto que la guerra produce perturbaciones económicas; pero en el caso actual el decreto que estableció el mal que se trata de remediar, no es hijo de la guerra sino de la imprevisión de un ministro que creó un signo de crédito y fue él quien primeramente le desacreditó, no admitiéndole en pago de los derechos de Aduanas.

La emisión de los billetes cubanos ¿es un error económico? Si lo es debe procurársele remedio cuanto antes, sin dar tiempo á que desaparezca lo que aún resta de crédito y de confianza en el mundo de los negocios de la Gran Antilla.

Y no se diga que el cange por billetes del Banco de España equivale á la recogida á la par, y que para eso no valía la pena haber emitido los de Cuba, pues el Gobierno ha contraído el solemne compromiso de recogerlos por su *valor nominal*, y precisamente para arbitrar recursos en oro que permitieran la recogida, los excluyó del pago de derechos de Aduanas, con cuyos ingresos se había de hacer el cange.

Diga cuanto quiera el ministro y la prensa que en sus indicaciones se inspira; pero el buen sentido, y sobre todo la justicia, norma que no han de apartar de su vista y pensamiento los que dirigen los destinos de los pueblos, exigen imperiosamente que lo que desde un principio es perjudicial debe abolirse sin distingos de ninguna clase, y vale la pena de decretar la abolición, siquiera sea en bien de un pueblo que, como el español, harto pesada carga tiene sobre sí tolerando á quienes no sólo no reconocen sus equivocaciones, sino que tienen además la pretensión de que se sufran por no tomarse ellos la molestia de enmendarlas.

Cotícese el billete en Cuba ó cámbiese por los del Banco de España: una de ambas cosas pide el comercio cubano, y ante la justicia de su petición nada significan pruritos de amor propio, que más en su lugar estarían estudiando bien los problemas que resuelven, para no exponerse después á tener que enmendar sus resoluciones.

CUBA

POR TELÉGRAFO

DE NUESTRO CORRESPONSAL ESPECIAL

Madrid 18—12'30 t.

Un rumor desacreditado

El corresponsal de *El Liberal* en la Habana telegrafía diciendo que hace días circula el rumor de que Máximo Gómez murió en uno de los últimos combates que tuvieron las fuerzas de su mando con nuestras tropas.

Añade que, no obstante ignorarse el paradero del *generalísimo* rebelde, la mayor parte de las personas no dan crédito á aquel rumor.

Despacho oficial

Confirma el encuentro ocurrido en Charca, y añade que el batallón de Arapiles, en unión de los movilizados de Santo Domingo, mataron siete rebeldes.

El general Bernal, practicando reconocimientos en Santa Teresa, sostuvo algunos tiroteos con los rebeldes.

El general Ruíz tuvo en encuentro con los rebeldes en Reforma, causándoles bajas. Nosotros tuvimos cinco.

En varios reconocimientos matamos nueve y se hizo prisionero al hermano del cabecilla Barroso.

El despacho da cuenta de otros encuentros de escasa importancia.

Presentados, 15.

Madrid 18—10'40 n.

Administración militar

El general Weyler pide que se le envíe un comisario de guerra de primera, dos de segunda, un oficial primero y 27 segundos y terceros.

RICARDO.

INFORMES QUE NO INFORMAN

En un dictamen de la comisión de Policía, del cual se dio cuenta ayer en el Ayuntamiento, se afirma que existe un laboratorio químico municipal encargado, entre otras cosas, de practicar los análisis de las substancias alimenticias.

Conocíamos la existencia de ese centro y sabíamos de sobra que esa misión le está confiada; pero no sabemos con igual certidumbre que esa misión importantísima se cumple, y, por lo visto, en la misma ignorancia está esa agrupación obrera cuya instancia ha promovido el dictamen de que se trata.

El análisis de los alimentos y bebidas le hemos pedido con insistencia, rayana en la pesadez, convencidos de los fraudes escandalosos y hasta criminales de que se hace víctima al público.

Se harán esos análisis, no lo dudamos; pero tampoco dudamos de que, si con eso se cree que está hecho todo, lo mismo sería cerrar el laboratorio, con lo cual tendríamos siquiera la ventaja de ahorrarnos unas cuantas pesetas, pues no creemos valga la pena de costear los gastos que impone aquel centro si no ha de servir para otra cosa que descubrir el fraude, dejando en la impunidad al defraudador.

Los solicitantes, al pedir la práctica de análisis, ó no piden nada ó piden que sea castigada con mano fuerte la adulteración de substancias alimenticias; por eso el dictamen no corresponde á la instancia que le motiva. Para ello sería preciso que en él se enumerara los análisis practicados y los castigos impuestos.

Decir que el laboratorio hace análisis, no es decir absolutamente nada.

Y lo peor es que no conseguiremos que se diga más, ni con instancias, ni con artículos: así nos permite afirmarlo la ineficacia de nuestras constantes excitaciones y la de esa misma instancia á que contesta con evasivas la comisión de Policía.

En la próxima sesión veremos si el concejal que hizo quedar sobre la mesa el dictamen en cuestión hace que se subsanen esas deficiencias que apuntamos y otras de que no nos hacemos cargo por juzgarlas de menor importancia.

La cuestión de Creta

POR TELEGRAFO

DE NUESTRO CORRESPONSAL ESPECIAL

Madrid 18—1'45 t.

Alocución de las potencias

Un despacho de Atenas da cuenta de haberse publicado y repartido una alocución que los almirantes de las escuadras de las potencias surtas en aguas de Creta dirigen á los habitantes de la isla, ofreciendo la autonomía bajo la soberanía del Sultán, con la garantía de las vidas y haciendas y la libertad de los cretenses, sin distinción de razas ni de religión.

Anuncia también el firme propósito de pacificar el país y se exhorta á los rebeldes á deponer las armas.

Temor de complicaciones.—Sobre Macedonia

Témese en París que la prolongada resistencia de Grecia concite más las pasiones de los musulmanes contra los cristianos residentes en Turquía.

Continúa la concentración de fuerzas griegas en la frontera de Macedonia.

En favor de Turquía

En el Cairo aumenta la suscripción para auxiliar pecuniariamente á Turquía, ofreciendo á ésta hombres y dinero para el caso de que llegara á estallar la guerra.

RICARDO.

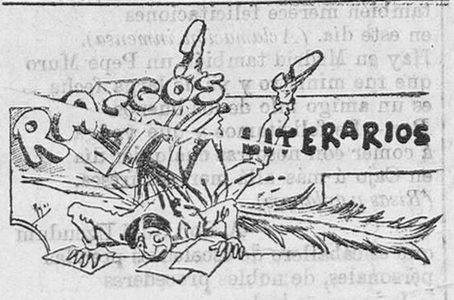

CANTARES

Desde que dejé de verte
me domina el sentimiento,
por lo que claro verás
si te quiero ó no te quiero.

No intentes con tus caricias
hacer revivir mi amor,
que desde que me engañaste
tengo muerto el corazón.

No tengo padre ni madre,
nadie tengo que me quiera,
sólo tengo una guitarra
que, al pulsarla, me consuela.

M. Escalante Gómez.

Por el buen sentido

En la filantrópica nación vecina, donde Mr. Lavy ha consagrado la existencia á impedir la fiesta taurina, porque endurece el corazón y corrompe las costumbres; donde, sin tan altos vuelos en el pensar, se han hecho verdaderas cruzadas en favor de las fieras del Jarama por creerlas inofensivos animales domésticos, cuyo martirio está reñido con la cultura, se anuncia un duelo entre dos hombres, cuya riña es presenciada por numeroso público.

¡Qué retroceso! De los gladiadores romanos que pisaban la arena del circo, á poco teñida con su sangre después del ceremonial, recordado en la historia y que hoy nos causa horror, al espectáculo de dos hombres empuñando el desnudo acero que centelleante busca el corazón del adversario, después de medidos los terrenos y cubiertas las formalidades de rúbrica, no hay diferencia alguna.

La culta Grecia no tuvo gladiadores hasta que su conquista por Roma la inficionó de inmoralidad; la Europa del siglo XIX no puede ver impasible espectáculo semejante sin justificar el título de cierta obra moderna: *La Europa Salvaje*.

Arte era el de los gladiadores que aprendían á luchar con sujeción á ciertas reglas, no menos interesantes que las de la esgrima; el público presenciaba el espectáculo y decretaba la muerte del vencido ó la terminación de la lucha, alzando el índice ó volviendo á tierra el pulgar *(police verso)*, lo mismo, salvo la forma, exactamente lo mismo que en el duelo entre los maestros franceses, que dejaron la lucha cuando lo ordenaron los espectadores.

Sólo ha faltado el *spoliarum* para el arrastre de los restos de la víctima de tan bárbaro espectáculo y el hierro candente para aplicarlo al vencido en averiguación de si estaba muerto.

Por el buen sentido, esta vez extraviado en un pueblo al que se llama el cerebro de Europa, por la cultura y en nombre del progreso que tiene en su escudo por principal lema la fraternidad de los hombres, es forzoso condenar y anatematizar hechos semejantes, aunque no estuvieran ya anatematizados por la religión, por la moral y por el derecho.

LOS CARLISTAS

POR TELÉGRAFO

DE NUESTROS CORRESPONSALES

Madrid 18—10'30 n.

Siguen las precauciones.—Paseo militar.—Prevenidos

Continúan las precauciones en Valencia con motivo de la agitación carlista, notándose mucho movimiento en el Maestrazgo.

Dícese en Valencia que mañana marcharán paseando á Morella y por sus alrededores dos escuadrones de caballería.

El escuadrón de Sagunto continúa en Castellón, dispuesto á marchar al primer aviso.

Madrid 18—10'50 n.

Nuevo círculo carlista

En Bilbao se celebrará mañana la inauguración del nuevo círculo de la juventud carlista, y asistirán el señor Llorens y el señor Zubierga, delegado de Don Carlos en Vizcaya.

Hablarán los personajes del partido, y se espera que aquéllos hagan declaraciones importantes.

Madrid 18—10'55 n.

Liberales vizcaínos

Una comisión de liberales de Bermeo ha visitado al general Azcárraga para expresarle su incondicional adhesión al Gobierno frente á la agitación carlista.

RICARDO

La profecía jónica

Ningún caso parece que hacen los griegos de las amenazas é intimaciones de las potencias.

Si éstas piden que se retiren de Creta las tropas del Rey, el coronel Vassos, que las manda, penetra en el interior de la Isla y acampa en la región montañosa, allí donde los candiotas son totalmente libres, donde los soldados del Sultán no se atreven á desafiar la soberanía que ejercen los jefes de los rebeldes.

Si las escuadras amenazan con el bloqueo de Atenas y del Golfo de Valo, Grecia envía sus setenta mil hombres á la frontera de Tesalia para que penetren en territorio turco y deja traslucir que declarará la guerra al Imperio y con la guerra vendrán la sublevación de Macedonia y el conflicto europeo, tan temido, que sólo por evitarlo se entienden pueblos tan distanciados entre sí como Francia y Alemania, y de ambiciones tan antitéticas como Rusia é Inglaterra.

¿A qué obedece esa arrogante actitud de los griegos, cuyo poder es inferior al de Turquía, y cuya escuadra puede ser deshecha en pocos minutos por las de las potencias; actitud llena de entusiasmo, que arrastra en pos de sí al Gobierno y al Rey, en tal forma que éste juega en la partida empeñada no sólo la corona, sino también la vida de sus hijos?

Razones poderosas deben mover á Jorge I para romper con toda Europa, principalmente con Inglaterra, que le cedió, como regalo por su coronación, la soberanía sobre Corfú y sus hermanas las islas Jónicas, y con Alemania y demás grandes potencias, cuyos buenos oficios le concedieron, por el tratado de Berlín, parte de la Tesalia y el distrito de Arta, á expensas de Turquía y en pago de la neutralidad que le impusieron los ingleses en 1877-78. Un periódico de Londres, el *Daily News*, publica lo que pudiéramos considerar causa de ese entusiasmo del pueblo griego, de esa ciega confianza que demuestra en sus pretensiones y su triunfo para desafiar á toda Europa, despreciando sus órdenes y amenazándola con responder con la guerra á Turquía al bloqueo de sus costas.

Según dice el periódico inglés, existe en Corfú una antigua profecía, repetida ahora por todos los griegos, y que predice que cuando reinen en Grecia un Rey Constantino y una Reina Sofía, Constantinopla, la ciudad cuya primera piedra puso Contantino I, el Grande, en 330, y cuyo perímetro demarcó por su propia mano un año antes, y su Catedral de Santa Sofía, ó templo de la Divina Sabiduría, edificada en tiempo de Justiniano y convertida por los turcos en Mezquita, dejarán de ser del Sultán y pasarán á manos de los griegos, sus antiguos poseedores.

El heredero del Rey Jorge, duque de Esparta, se llama Constantino; su mujer, la hermana de Guillermo II de Alemania, se llama Sofía; cuando ambos ocupen el trono se habrá cumplido la primera profecía, pues un Constantino y una Sofía serán Reyes de Grecia, y el pueblo griego creyente, y como oriental con fe en lo extraordinario y maravilloso, cree ya ciegamente en que la tradicional promesa ha empezado á cumplirse.

De aquí ese entusiasmo que le anima.

El Gobierno y el Rey, inspirándose en algo más que en esa profecía, tendrán móviles distintos para lanzarse á las aventuras á que se han lanzado, pero el pueblo irreflexivo y todo corazón, que no por ser griego dejará de tener las debilidades y virtudes de los demás, es seguro que no repara ni en razones de Estado ni en nada que no sea la profecía jónica, merced á la cual volverán los tiempos del antiguo esplendor, y un Constantino y una Sofía tendrán su trono en la ciudad que se extiende sobre dos continentes y bajo las ricas bóvedas de la Catedral justiniana, purificada del islamismo, resonarán las preces de los cristianos.

Museo Cómico

(Especial para EL CANTÁBRICO)

por Rojas

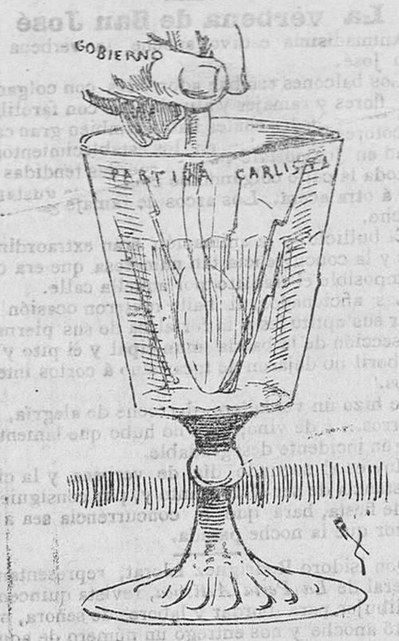

La partida de Castelnou

Cayó en el vaso otra partida. Al verla,
el Gobierno, está claro, se alarmó.
¡Cuánto ha sudado para disolverla!
¡Pero, vamos, al fin la disolvió!

Novedades extranjeras

La nueva moneda de Abisinia.—Efectos de la explosión de melinita.—Carta de un arrepentido.

Abisinia, como la mayor parte de los países orientales, no poseía hasta ahora más que una moneda, el talarí, ó thaler, pieza de plata cuyo valor es próximamente de seis francos, pero el Rey Menelick quiso aumentar las clases de moneda y reemplazar la imagen de la Reina María Teresa, que tienen los antiguos thalers, por la suya, y al efecto encargó á un artista francés varios modelos.

Después de un período de tres años, próximamente, invertidos en ensayos y tanteos, los modelos han sido terminados y aceptados por Menelick. En breve empezará la acuñación en la Casa de la Moneda de París.

El nuevo thaler, cuyo valor es el mismo que el del antiguo, lleva en el anverso la imagen del soberano, cubierta la cabeza con la triple tiara, terminada en su parte superior por la cruz griega; al rededor se lee: *Juan Menelick II, rey de los reyes de Etiopía*. Sobre el reverso está grabado el león vencedor de la tribu de Judá y una cruz griega. El canto de la moneda lleva la siguiente inscripción: *Etiopía no tiende la mano más que á Dios*.

La moneda divisionaria tiene el canto sencillamente acanalado y se compone del medio thaler (3 francos próximamente) del cuarto y del octavo de thaler, que valen respectivamente 1'50 francos y 0'75, y, por último, del céntimo de thaler, cuyo valor es de seis céntimos de franco.

En la moneda de cobre el león se sustituye por la indicación del valor de la moneda.

***

Terribles son los efectos producidos por la melinita, nuevo explosivo empleado en la carga de cañones.

La explosión de 10 kilógramos de melinita en el entrepuente de un acorazado, hace [illegible] saltar las ligazones de las cuadernas en una gran extensión, tuerce ó rompe los puntales de la cubierta próximos al punto de la explosión, destroza la cubierta, rompe los tubos de calefacción y los de las calderas y destruye ó inutiliza cuantos objetos se hallan próximos.

Además, el humo asfixiante que se produce impide el acceso al lugar de la explosión en un intervalo de tiempo de quince á veinte minutos, aunque haya una ventilación enérgica.

***

El diputado italiano Barbato, que salió de Roma para Atenas con algunos socialistas que se ofrecieron á pelear por la libertad de Creta, ha escrito una carta al periódico de Roma *L'Avanti*, que éste ha publicado en primer lugar, y que ha producido mucha sensación en aquella capital.

Se lamenta en su carta el diputado de que él y sus compañeros hayan sido engañados por las falsas apariencias que ocultan la verdad de la cuestión de Creta, y «en cierto modo atraídos á un lazo por Grecia.»

«Podemos afirmar—añade la carta—que no estallará la guerra, á pesar de que el Gobierno griego ha representado muy bien hasta ayer su papel en la triste comedia llamando á las armas á las cuatro últimas reservas.»

Por la Junta administrativa han sido condenados al pago del reintegro respectivo y penalidad correspondiente todos los interesados en el expediente de defraudación instruido al Juzgado municipal por el inspector del Timbre.

Dichos interesados deben presentarse en la administración de Hacienda de la provincia á enterarse de la cantidad que á cada uno corresponde entregar, en el improrrogable plazo de ocho días, en papel de pagos al Estado.

La Casa de caridad envió ayer á la cárcel 107 raciones de rancho y repartió 61 en la portería.

Programa de las piezas que ejecutará la banda municipal hoy, de once á una, si el tiempo lo permite, en la plaza de la Libertad:

Paso doble *En línea*.—Pintado.
Mazurka *Manolita*.—Barbasán.
Gran marcha *El profeta*.—Meyerbeer.
Gran concertante de *La conjura de Hugonotes*.—Meyerbeer.
Tanda de valses *Dulces palabras*.—Waldteufel.
Jota de la zarzuela *El diablo cojuelo*.—Barbieri.

Audiencia

Ante la Sección primera se vio ayer en juicio oral la causa seguida en el Juzgado de Torrelavega contra Bartolomé López Palencia y Francisco Palencia Castillo, de 15 y 14 años, vecinos respectivamente de Novales y Zurita, los cuales penetraron el día 6 de agosto último en la venta de la Varga, perteneciente á José López, y sustrajeron tres raciones de aguardiente, algunas sardinas y un cuchillo.

El señor teniente Fiscal pidió se condenara á cada uno de los dos sumariados, en atención á ser menores de 15 años, á la multa de 125 pesetas.

La defensa pretendió la absolución, por estimar que sus patrocinados obraban sin discernimiento.

***

Han sido absueltos, por falta de prueba de su delincuencia y de acusación, Felipe Santiago Cano Ruiz, Lorenzo Méndez García y Ramón Fernández Riaño, vecinos de Coó, del delito de hurto de traviesas del monte de de este pueblo.

***

Ayer tuvo lugar en la Sección segunda la vista de la causa seguida contra Quintín Puente Mediavilla y Sotero Ramón Aguirre Zubizarreta, vecinos de esta ciudad, á quienes acusó el Ministerio fiscal de haber golpeado, la tarde del 13 de enero del 25, á Pedro Menchaca por no querer permitir el paso por un prado de su propiedad en Calzadas Altas con varios cerdos que conducían los procesados, causándole éstos lesiones que hicieron necesaria la asistencia médica 65 días.

La acusación pidió para cada uno de los dos encausados, por haber obrado con abuso de superioridad, la pena de un año, ocho meses y un día de prisión é indemnización de 130 pesetas al lesionado.

La defensa negó que sus favorecidos causaran las lesiones al Menchaca, por lo que pretendió la absolución de los mismos.

***

Por la Sección segunda se ha condenado á Joaquina Vizoso López, vecina de esta capital, como autora de hurto de 10 pesetas, con abuso de confianza, á Dolores Gómez Alonso, en cuatro meses de arresto mayor y restitución de la cantidad sustraída.

Por el Juzgado de instrucción se anuncia la subasta, por término de veinte días, de varios prados y tierras de la propiedad de don Isidro María de Bedia, radicantes en el pueblo de Aja.

El importe de la tasación asciende á la suma de 880 pesetas, pero por ser ésta la segunda subasta, el tipo de ella es de 660.

No se admitirán posturas que no cubran las dos terceras partes del presupuesto.

En la primera quincena de mayo se celebrará en la Audiencia territorial de Burgos exámenes de secretarios y suplentes de Juzgados municipales.

Los que deseen presentarse deben remitir sus solicitudes á la secretaría de gobierno de la Audiencia durante los veinte primeros días del mes de abril.

Por real orden de 15 del corriente se ha concedido la pensión de 182'50 pesetas á Valentina Haya del Rey, como madre del soldado que fue del ejército de Cuba Basilio López Haya.

Igual pensión se ha concedido á Pedro San Miguel Llata, como padre del soldado Guillermo San Miguel Torcida.

El precio del oro

En el día de ayer se ha pagado el oro en esta plaza á los siguientes precios:

Alfonsino, 24'90 por 100.
Onzas, medias, cuartas y libras esterlinas, 26'40 por 100.
Luises, [illegible], 25'40 por 100.
Isabelinas, 29'40 por 100.

Un guardia municipal detuvo ayer á Valentín Llama Fernández, que estaba reclamado por el Juzgado de instrucción.

En la casa número 18 de la calle de la Compañía ocurrió una sensible desgracia ayer á las seis de la tarde.

La niña Antonia Orallo Pérez, de siete años, que habita con su familia en la bohardilla de dicha casa, se encontraba en la escalera jugando en el pasamanos frente á su habitación, y, sin que haya podido averiguarse la causa, cayó por el hueco de la escalera hasta el portal.

El dueño de la zapatería establecida en la planta baja de la misma casa, oyó el ruido producido por el golpe, entró en el portal y encontró á la desgraciada criatura tendida en el suelo y casi sin conocimiento. Sin perder momento la tomó en sus brazos y la llevó á la Casa de socorro.

El médico de guardia señor Saráchaga reconoció á la niña y vio que tenía fracturados la tibia y el peroné de la pierna izquierda y una gran contusión en el cráneo con erosiones en el frontal.

Hecha la primera cura con todo el cuidado que el caso requería, fue llevada la infeliz Antonia Orallo á su domicilio.

El nuevo tranvía al Sardinero hará servicio esta tarde, si el tiempo lo permite.

Saldrá el primer tren de Santander á las tres de la misma y continuará hasta última hora.

Movimiento demográfico

Día 18.—Nacimientos: 3 varones y 5 hembras.

Defunciones: Felipe Ramos Alvarez, de cinco años, San Roque, 3, bajo.

Petra Ayala Escobedo, de 71 años, Asilo de los pobres.

Carmen Taboada Pedreguera, de 23 años, Atalaya, 4, tercero.

José Arturo Martín y Escalera, de 8 años, Paseo de la Concepción.

María Rosa Salgado Fernández, de 79 años, Paseo viejo de Miranda, 6, primero.

Antonio Muñoz Veivide, de 63 años, Media Luna, 6, bohardilla.

Victorio Díez Fernández, de 2 años, Peñacastillo, barrio de Campogiro.

M.E.C.D. 2017

Con motivo de la festividad de San José, esta tarde tendrá lugar un magnífico baile campestre en la conocida huerta de la Albericia, que dará principio á las tres y media de la tarde. De los bailables está encargada una sección de la banda municipal.

Nuestro estimado amigo don Manuel Llata ha salido á hacer una gran *tournée* por las principales poblaciones de Vizcaya, Guipúzcoa, Aragón, Navarra, Cataluña y Castilla con muestras de los riquísimos quesos de la quesería *La Tierruca*, del Valle de Iguña, que con tanto acierto como inteligencia dirige el joven don Vicente Collantes, que ha estudiado con gran aprovechamiento, como ya hemos dicho en otra ocasión, en los más acreditados centros de producción de Suiza y Francia.

Las excepcionales condiciones que reune el señor Llata, unido á las evidentes excelencias de los géneros que va á mostrar á los consumidores, nos hacen esperar que su excursión ha de ser provechosa para él y para la importante fábrica que representa.

Por escritura pública otorgada ante el notario don Tirso de la Torre se ha formado una sociedad mercantil regular colectiva que girará bajo la razón social de *Lafuente y Rodríguez*, la que componen nuestros particulares amigos don Joaquín Lafuente (maestro cortador que fue de la sastrería de Rodríguez y Ramos) como socio industrial, y como capitalista don Amador Rodríguez.

Dentro de breves días abrirán una gran sastrería en la Plaza de la Constitución, número 4, piso primero, y, dada la pericia del maestro y las buenas relaciones que ambos tienen, les auguramos un buen negocio en la industria á que han de dedicarse.

Con motivo de las fiestas de San José se celebrará mañana, á las cuatro de la tarde, en el Astillero, un gran concierto, en el cual tomarán parte el aplaudido orfeón *El Gallo* y la notabilísima sección de conciertos de la estudiantina Cantabria.

El orden del concierto es el siguiente:

Primera parte

1.° Overtura «Poeta y Aldeano», Suppé.—Orquesta.
2.° «España victoriosa en Cuba», Llagostera.—El orfeón *El Gallo*.
3.° «Tres jolie», vals, Waldteufel. — Orquesta.
4.° «El canto del Presidiario», Alvarez.—Director del orfeón acompañado al piano.
5.° Potpourrí «La Tierruca», Santa María.—Orquesta.
6.° «Alborada gallega».—Orfeón.

Segunda parte

1.° «Danza de Bacantes».— Gounod.—Orquesta.
2.° «Los Trovadores».—Orfeón.
3.° Minueto, Bolzoni.—Orquesta.
4.° «Album de Canto», Blasco. — Director del orfeón y piano.
5.° Jota «La Dolores», Bretón.—Orquesta.
6.° Retreta, Rille.—Orfeón.

El precio de las sillas es el de dos pesetas y el de la entrada general una.

Los socios del orfeón que presenten su credencial asistirán al concierto gratuitamente.

Víctima de cruel enfermedad, ha fallecido en Torrelavega la señora doña Vicenta Cadiñano y Ezpeleta, esposa del ilustrado médico nuestro amigo don Gregorio del Campo Ortega.

Era la finada persona muy conocida y apreciada, no sólo en aquella ciudad, sino también en esta capital.

Reciba el señor Campo nuestro más sentido pésame.

***

También el ingeniero don Rafael Martín ha sufrido la desgracia de perder á un hijo de corta edad.

Nos asociamos al dolor que aflige á nuestro amigo y á su distinguida familia.

La zanja abierta en la calle de Gándara, no en la de Bonifaz como equivocadamente dijimos, donde ayer sufrió la fractura de una pierna un obrero, sólo mide unos dos metros de profundidad.

La desgracia fue ocasionada más que por la cantidad de tierra que cayó sobre el obrero por la posición en que éste se hallaba. También es de advertir—y así manifiesta el contratista que lo declara el lesionado—que cuando cayó sobre él la tierra, le estaban advirtiendo aquel peligro sin que hiciera caso de tales advertencias.

El antiguo orfeón Montañés, nuevamente organizado bajo la inteligente dirección del excantor de la Catedral don Antonio Barros, recorrió anoche las calles de la población, cantando en diferentes sitios con exquisito gusto y afinación algunas obras escogidas.

La reaparición de la aplaudida sociedad coral causó agradable sorpresa al vecindario, que aún recuerda con agrado sus triunfos.

El teniente don Francisco Cánovas, de cuya muerte, ocurrida en Cuba luchando contra los insurrectos, dimos ayer noticia telegráfica, era muy conocido y estimado en Santander, donde, como decíamos hace pocos días al dar noticia de haber sido condecorado, estuvo bastante tiempo formando parte de la oficialidad del regimiento de San Marcial.

Descanse en paz el bizarro militar.

Accediendo á la petición del Consejo federal suizo se ha publicado en la *Gaceta* la real orden de 5 de junio de 1895 interpretando el artículo 1.° de la ley de 30 de junio de 1878, relativa á los privilegios de invención.

Dicha real orden es la que explica que la patente sólo concede la explotación de la industria sin impedir la importación de artículos extranjeros comprendidos en los aranceles y en los convenios comerciales.

En la estación central telegráfica de Madrid se halla detenido un despacho depositado en esta ciudad, dirigido á Alberto Corrales, Barbieri, núm. 3.

Desde Los Corrales

Sr. Director de EL CANTÁBRICO.

Muy señor mío y amigo: Hoy se han celebrado en esta parroquia los funerales por el descanso del alma del que en vida fue nuestro buen amigo don Pedro García, fallecido en esa capital.

Las simpatías de que el difunto gozaba en toda esta comarca han dado á los funerales las proporciones de un acontecimiento, pues desde las primeras horas de la mañana comenzaron á llegar aquí coches públicos y particulares conduciendo gente del Valle de Toranzo, Alceda, San Vicente, Torrelavega, que con otras muchas personas que vinieron de San Felices y por los trenes mixtos ascendente y descendente, llenaron por completo la iglesia.

El espectáculo fue realmente conmovedor y demostró la estimación que el finado inspiraba á cuantas personas tenían ocasión de tratarle.

Era un buen convecino, un excelente amigo y un padre cariñoso. Su inagotable caridad le llevaba siempre adonde quiera que ocurría una desgracia, y se refieren de él muchos rasgos que demuestran en cuán alto grado poseía aquella hermosa virtud.

La manifestación de duelo que, con ocasión de los funerales, hemos presenciado aquí servirá de lenitivo á la familia, á cuyo dolor nos asociamos todos.

Queda suyo afectísimo amigo s. s.—*El corresponsal*.

Los Corrales 17 de marzo de 1897.

Don F. J. C. cede á favor de la Junta del Sanatorio 50 céntimos de participación en el billete núm. 5.311 de la Lotería Nacional, que se sorteará mañana 20.

La poco favorable acogida que la opinión ha dispensado á la idea de celebrar hoy una manifestación pública en favor de la reelección de los concejales ha hecho sin duda que mediten sobre el asunto los señores de la junta ejecutiva y, como esperábamos, ha bastado un momento de reflexión para que desistan de llevar á cabo tan inoportuno acto, sustituyéndole por una reunión pública en el teatro, á la cual serán exclusivamente convocados los que estén conformes con la reeleccion para evitar que se susciten estériles discusiones y hasta que alguien interesado en que la idea no prospere, acuda á la reunión con el propósito deliberado de promover un conflicto.

Según ayer anunciamos, la agrupación socialista de esta capital celebró anoche con un té en el café de la Victoria el vigésimosexto aniversario de la proclamación de la Commune en París.

Hubo brindis entusiásticos alusivos al hecho que se conmemoraba y al final los concurrentes entonaron varios himnos socialistas.

Asistió á la reunión un delegado de la autoridad, cuya intervención no fue necesaria.

La verbena de San José

Animadísima estuvo anoche la verbena de San José.

Los balcones estaban adornados con colgaduras, flores y ramajes y alumbrados con farolillos de colores, de los cuales había también gran cantidad en los portales, en los establecimientos y en toda la calle colgando de cuerdas tendidas de una á otra acera. Los arcos de ramaje gustaron mucho.

El bullicio y la animación eran extraordinarios y la concurrencia tan numerosa que era casi imposible el tránsito por aquella calle.

Los aficionados al baile tuvieron ocasión de lucir sus aptitudes y la fortaleza de sus piernas. La sección de la banda municipal y el pito y el tamboril no dejaron de tocar sino á cortos intervalos.

Se hizo un verdadero derroche de alegría, de churros... y de vino; pero no hubo que lamentar ningún incidente desagradable.

Hoy es el segundo día de verbena, y la circunstancia de ser el del santo y, por consiguiente, de fiesta, hará que la concurrencia sea aún mayor que la noche pasada.

Don Isidoro Rodríguez Llorat, representante general de *La Perla Artística*, revista quincenal de dibujos para bordar y labores de señora, nos visitó anoche y nos entregó un número de aquel periódico, que se publica en Valencia.

Es *La Perla Artística* una revista muy recomendable, tanto por su texto, que contiene excelentes trabajos literarios, como por sus dibujos, á los cuales acompaña una detallada explicación de los modelos, modo de ejecutarlos y colores que deben emplearse en las labores.

Incandescencia por gas

Sistema Auer. Luz fija, brillante y sumamente económica, pues sólo consume *dos céntimos* por hora, produciendo un foco equivalente á 40 bujías.

Unicos depositarios

Corcho Hijos

Todos los demas aparatos semejantes que se venden son malas imitaciones del legítimo Auer.

Nuestros mecheros se instalan en todas las lámparas de gas existentes, sin necesidad de hacer ninguna modificación.

Timbres eléctricos

Llamamos la atención de nuestros lectores hacia el anuncio que con este mismo epígrafe publicamos en la cuarta plana.

Se vende en la Administración de EL CANTÁBRICO á 2'50 pesetas ejemplar, y con gran rebaja tomando más de cuatro, *El Catecismo de los Maquinistas y Fogoneros, útil para manejar toda clase de máquinas de vapor, publicado por la Asociación de Ingenieros de Lieja y traducido por J. G. Malgor.*

Es una obra de gran utilidad para los que se dedican al funcionamiento de las máquinas de vapor.

R. CAMPO

DENTISTA

PLAZA DE LAS ESCUELAS, 7, 1.°

Aviso al Comercio

Y AL PÚBLICO EN GENERAL

Este establecimiento tipográfico acaba de recibir un importante pedido de sobres, papel, tarjetas, etcétera, etc., que ofrece en condiciones muy ventajosas.

SE VENDE

un magnífico coche sociable, con media capota, casi nuevo.

Informarán en esta Administración.

Se alquila

en sitio céntrico una planta baja, propia para un comercio. Informarán en esta Administración.

¡Pido la palabra!

El que quiera probar cosa buena que compre y coma las *excelentes, puras* y *sin rival mantecas* y *mantequillas*, y los superiores quesos *Pont L'Eveque Camembert* y *Cántabro* de la fábrica **La Tierruca** (Valle de Iguña).

Representante en Santander: MANUEL LLATA, Rubio, 14.

Restaurant EL CANTABRICO

DE PEDRO GOMEZ FERNANDEZ

Hernán Cortés (Plaza Nueva) Palacio del Sr. García Macho

TELÉFONO NUM. 200

COCINA FRANCESA Y ESPAÑOLA

SERVICIO A LA CARTA

COMEDORES AMPLIOS E INDEPENDIENTES

Plato del día: Paella de pescado.

CAFÉ OCCIDENTE

Comida para el 19 de marzo de 1897

CUBIERTO 2 PESETAS

Sopas varias.
Anguilas fritas.
Bacalao á la provensal.
Conchas con bechamel.
Pan, vino y postre.

SERVICIO Á LA CARTA

Depósito de ostras frescas.

COTIZACIÓN

de las operaciones verificadas en el día de ayer por los Corredores del Colegio de esta plaza

Deuda 4 °|. Interior, pequeños, serie A y B	66-55 y 67-00
Deuda 4 °|. Amortizable, serie A	78-40
Londres vencido	32-14
Londres vista	32-15 y 32-21

El Corredor de turno, *Fernando Iztueta*.

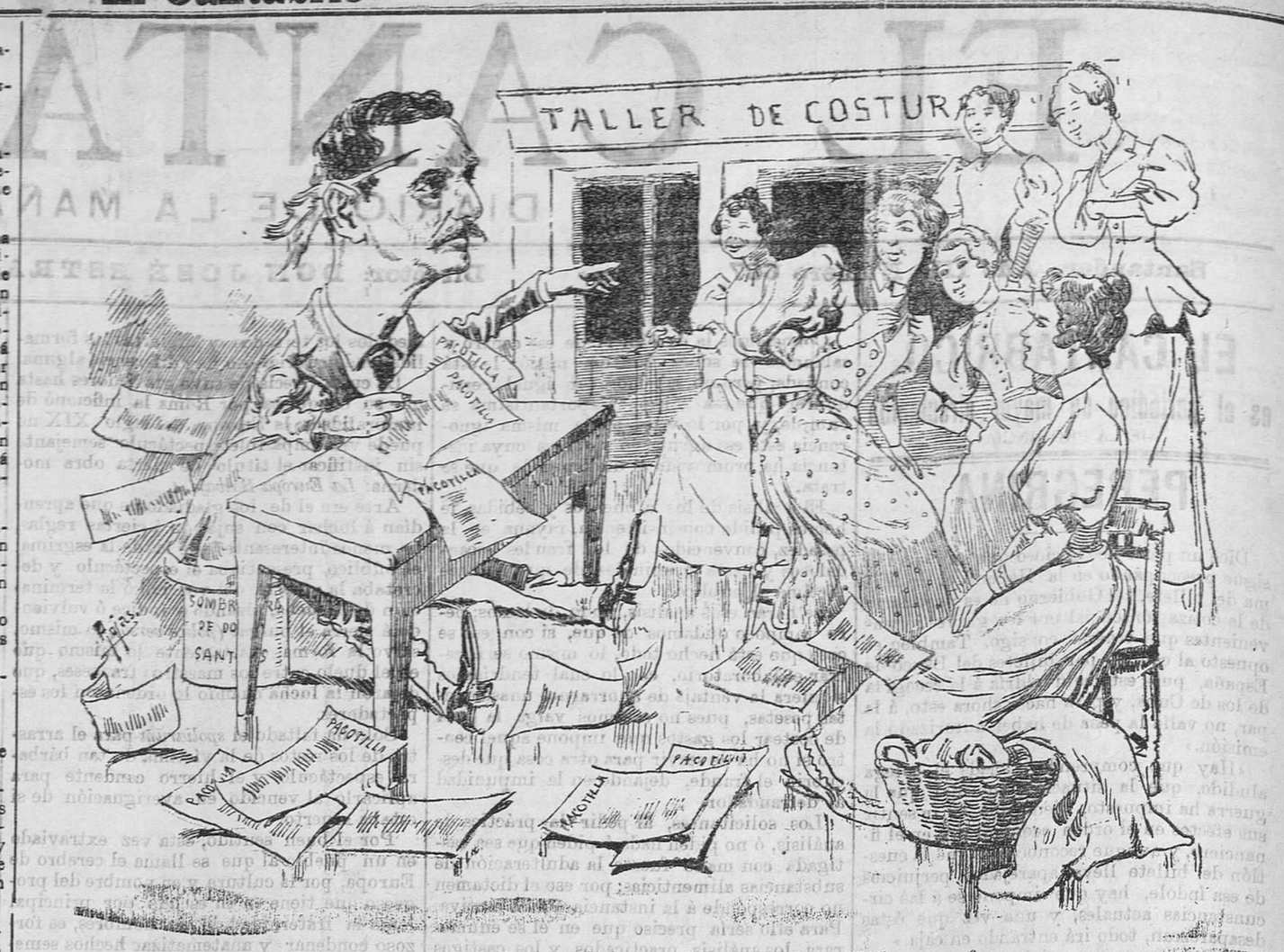

PACOTILLA

Dando tregua á mis penas
abrumadoras,
á mis dispepsias crueles
y á mis zozobras
y escitando mis nervios
con Puerto Rico,
ó sea café de *idem*
caracolillo,
con gotas de *Anisete*
de mi persona
—pues ando embotellado
por ahí en gotas—
después de resistirme
rato muy luengo
á fervorosas súplicas
y grandes ruegos,
vime al fin, obligado
por cortesía,
á concurrir anoche
con faz festiva
—dando á dolores crueles
del alma tregua—
á un taller de costura
donde *tarean*
—¡cuidado con el verbo,
no haya una errata!—
veintidós costureras
de las más guapas;
y no hay que formar juicio
por los retratos,
que han salido en la placa
desfigurados,
porque como las chicas
son tan inquietas
se mueven y no salen
como son ellas.
Pues bien; eran las ocho
próximamente
cuando entré en una sala
llena de enseres,
como máquinas Singer,
cajas, estantes,
almohadillas y telas
por todas partes
y todas las muchachas,
puestas en fila,
me aclamaron con frases
muy espresivas:
—¡Viva el pacotillero!
—¡Viva don Pepe!
—¡Ole los niños guapos
del año veinte!
—¡Pase usted, cuerpo bueno!
—¡Salerosísimo!
Y otras aclamaciones
por el estilo.
Hecho así mi galante
recibimiento,
fuí cogido del brazo
por la Loreto,
[illegible] entre otras,
que me condujo
hasta una mesa
cuya silla era una
gran sombrerera
de cartón, *vera efigie*,
—según decía
una inscripción,—de la otra
de Gandarillas.
Sentado ya á la mesa
y ellas enfrente,
Lola, que es una chica
de rechupete,
usó de la palabra
con ágil lengua
y habló elocuentemente
de esta manera:

***

—Nosotras, don José, chicas honradas,
laboriosas y no mal parecidas,
aunque no nos esté bien el decirlo
porque todas tenemos abuelitas
hemos querido verle entre nosotras
un momento, la víspera
de su santo, el glorioso carpintero
San José, para nuestras simpatías
manifestarle así personalmente
á fuer de agradecidas
por ser el defensor de nuestro gremio,
el que diciendo está todos los días
que no hay chicas más guapas en el mundo
que las santanderinas
—á pesar de lo cual no vienen príncipes
ni duques, ni otros cualesquier usías
á pretender nuestras bonitas manos
para esposas legítimas.—
Esto, y la circunstancia más que todo
de ser mañana el día
en que apagamos los quinqués malditos
que pálidas nos ponen las mejillas,
y que usté es el tocayo de San Pepe,
á quien debemos tan inmensa dicha,
son las razones que nos han movido
á suplicarle á usted esta visita
para decirle así, á boca de jarro,
que venga usted mañana á la Albericia
á celebrar el fin de las veladas
con nosotras, comiendo una tortilla.
(Muestras de aprobación y asentimiento por parte de las chicas).
Tomé yo entonces la palabra y dije:
—Jóvenes costureras
que á belleza, elegancia y donosura
no hay en el mundo todo quien os venza;
os agradezco lo de la tortilla
y todas vuestras frases halagüeñas;
pero no me obligueis á ir con vosotras
á eso de la merienda,
porque ni el horno está para vizcochos
ni mi espíritu triste para juergas.
Hoy es un San José muy diferente
para mí al de pasadas primaveras.
Os ruego sí que os asociéis conmigo
para felicitar al gran Pereda
que también es José y José glorioso
pues su fama será imperecedera.
(Grandes aplausos). El señor Trevilla,
Alcalde de los pocos que se encuentran,
por su celo en favor del vecindario
y del progreso de la ciudad ésta,
también merece felicitaciones
en este día. *(Aclamación inmensa).*
Hay en Madrid también un Pepe Muro
que fue ministro y ya de larga fecha
es un amigo mío de los buenos.
Paz:—Le felicitamos y que venga
á comer con nosotras cualquier día
en Cajo ú más allá merluza fresca.
(Risas y aplausos).
—A don José Uzcudum
que es caballero de escelentes prendas
personales, de nobles procederos
y de hermosa bodega,
también es un deber felicitarle.
Lola.—Yo fuí en su casa costurera
y lo confirmo.
Carmen.—¿Qué confirmas?
¿Que es bueno el Valdepeñas?
(Risas estrepitosas).—Lola.—¡Vamos,
ya metiste la chueca!
Va.—No hay que enfadarse; Lola dice,
con fundamento, que confirma ella
lo que yo he dicho del señor Uzcudum.
—¡Viva ese don José!—Vivaaa! (Seaprueba).
Rosa.—¿Quedan más Pepes?
—Sí, por cierto;
ya lo creo que quedan.
Don José Horga...
—¡Viva el señor Horga!
—Don José Quintanilla...
Luz.—¿Qué señas
tiene ese caballero?
—Ese es un joven
de talento, que escribe cosas buenas
cuando escribe, que lo hace pocas veces
por mor de la pereza
y es secretario del Alcalde.
Rosa:
—Ya se puso encendida Micaela,
que está chiflada por el chico ese,
sin que él lo haya notado tan siquiera.
Micaela.—¡Mentira! ¡Calumniosa!
Carmen.—Mujer, si al que ama ésta
en secreto, se llama *Pedro Sánchez.*
Yo.—Es el mismo. *(Grandísima sorpresa, y grandes carcajadas que á la otra la ponen del color de las cerezas.)*
—¿Con que felicitamos á este Pepe?
Todas.—¡Sí, sí!
—Pues ahora, costureras,
para otro don José os suplico el voto,
que es Gutiérrez Ortiz, persona buena
en toda la extensión de la palabra.
—¡Aprobado, aprobado!
—Pues aún quedan
Pepe Rodao, poeta segoviano
de los de buena cepa
Pepe *Badila* el picador de toros
y tenor de zarzuela,
Pepe Abascal el escritor cultísimo
que honra á las patrias letras,
el concejal de peso Pepe Hoyos,
el diputado á Cortes Pepe Viesca,
Pepe Trápaga, ó sea *Mefistófeles*,
el médico notable Pepe Vierna,
don José Almiñacoff, vulgo Almiñaque,
José, Munilla Ortega,
Pepe Zahonero, Lamadrid (don Pepe)
cosechero en Jerez que de europea
fama disfruta por sus *Gotas de oro*
y un millón más de Pepes y de Pepas,
de éstas, unas Pepitas
y otras doñas Josefas!
¿Se felicita á todos?
Luz:—¡A todos!
¡Hasta los que aún se agarren á la teta!
—Corriente; pues ahora, amigas mías,
vais á aceptar de mi amistad en prueba,
unos cafés que ya he encargado á Fornos
para que los toméis en mi presencia
con gotas mías.
Micaela:—¡Hombre!
¿Y qué gotas son esas?
—Del *Anisete Estrañi*, que ahora mismo
lo mandaré á buscar si la maestra
me lo permite.
La maestra: Bueno.
—Pues ahí va mi tarjeta.
Mientras llegó el café y el anisete
jugamos á las prendas
y al escondite y á las cuatro esquinas
y á la Gallina Ciega.
Después tomamos el café con gotas
y pastas y galletas,
y al dar las doce quise retirarme
suplicándome ellas
que hasta las doce y media me quedara,
á lo cual accedí por complacerlas,
pero advirtiendo que de ningún modo
pasaba de la media!
Al marcar el reló treinta minutos
me despedí con pena
de aquella reunión tan agradable,
que fue como mi pluma la reseña.

Pepe.

Más noticias telegráficas

(DE NUESTROS CORRESPONSALES)

Madrid 18—1'45 t.

Consejo de ministros

Hoy se celebró el acostumbrado Consejo de ministros presidido por la Reina.

El señor Cánovas, en su discurso-resumen se ocupó de los asuntos del interior.

Quedó firmada la convocatoria para celebrar la Exposición de Bellas Artes, cuya apertura se verificará el 25 de mayo.

Se acordó que la acuñación de moneda para Filipinas se haga en España.

De Guerra se firmó un decreto rebajando las condiciones de los sargentos para ascender á oficiales de reserva.

Madrid 18—8 n.

Vapores correos.—Tropas

Ha fondeado en Cádiz el vapor *Buenos Aires*, procedente de Cuba, de donde trae 520 soldados entre enfermos y heridos y 19 jefes y oficiales. Durante la travesía sufrió un temporal muy duro.

De Cádiz han salido para Cartagena diez cabos y 340 soldados de infantería de Marina.

En la Habana ha fondeado el vapor *San Fernando*.

El *León XIII* llegó á Colombo y continúa su viaje á Manila sin novedad.

De Manila salió para la Península el vapor *Covadonga*.

El vapor *Isla de Panay*, procedente de Manila, fondeó en Barcelona, conduciendo 207 pasajeros, 71 soldados y 26 deportados. En dicho vapor llegó el ayudante señor Beamo y el capitán señor Mercader.

El barco ha sido sometido á tres días de observación.

La dimisión de Navarro

En los círculos políticos se aseguraba esta tarde que el señor Navarro-Reverter escribió una carta al señor Cánovas después del Consejo, presentando la dimisión con carácter irrevocable.

El señor Cánovas lo ha desmentido.

Madrid 18—10'15 n.

Sobre los refuerzos

El general Azcárraga ha negado que se piense enviar á Filipinas 20.000 hombres, además de los voluntarios.

Felicitaciones

El señor Sagasta ha recibido numerosas felicitaciones de los personajes de su partido con motivo de las declaraciones que hizo ayer.

M.E.C.D. 2017

Madrid 18—10'40 n.

Pasajeros y deportados.—Buenas impresiones

Dicen de Barcelona que el *Isla de Panay* ha traído entre los deportados á Pío Valenzuela, y entre los pasajeros al médico Arturo López y al teniente coronel Romeu.

Las impresiones de los pasajeros son optimistas. Suponen que antes de la época de lluvias se reconquistará la provincia de Cavite; pero la opinión general cree necesario que se envíe pronto refuerzos.

Madrid 18—10'50 n.

Conferencia en proyecto.—Los catalanistas

El día 22 dará el señor Maura una conferencia en la Asociación de la Prensa, desarrollando el tema «La opinión pública y el problema cubano».

La Epoca, tratando de los catalanistas, los califica de locos pacíficos, y dice que lo ocurrido no alterará la actitud de las autoridades, permitiendo á aquéllos cuanto las leyes taxativamente permiten; pero se les prohibe todo lo que es ilegal, con arreglo á la ley de orden público y otras aplicables al caso.

Enfermos y heridos.—Preocupación

Comunican de Cádiz que los soldados enfermos que han venido en el *Buenos Aires* son 250, y la mayor parte de ellos padecen tisis, anemia y paludismo. Entre los enfermos hay 30 graves. Durante la travesía han fallecido ocho.

Entre los heridos llama la atención el soldado Baltasar Villaverde, el cual tiene heridas en el tronco y la cabeza y amputado un brazo. Está completamente desfigurado por las heridas.

Los pasajeros dicen que la opinión está preocupada en Cuba por la proximidad de la época de lluvias, tanto más cuanto los insurrectos siguen recibiendo auxilios de los Estados Unidos.

Interpretaciones.—No dimite Reverter

La suspensión del Consejillo anunciado para hoy se interpreta como un nuevo aplazamiento de las dificultades que trabajan la situación.

Se ha seguido hablando de crisis y respecto á los rumores de la dimisión de Navarro Reverter éste ha dicho que es inexacto, pues si hubiera pensado dimitir hubiera dimitido verbalmente.

«Además—dice—el señor Cánovas sabe que no soy una dificultad para nada y que estoy siempre á sus órdenes. Mi dimisión la tiene desde el momento en que juré el cargo.»

Oficiales de administración

El general Polavieja pide que se le envíen 15 oficiales primeros de administración militar, 10 segundos y 9 terceros.

Centinelas agredidos

Dicen de Tarragona que varias noches son apedreados los centinelas que hacen guardia en el penal de aquella ciudad por algunos de los presos, á quienes los centinelas contestan con disparos.

Ignórase qué causas motivan estas agresiones.

Firma de Marina

Además de los nombramientos ya telegrafiados, han sido firmados los decretos siguientes:

Ascendiendo á contador de navío de primera á don Miguel Muñiz; á contador de navío á don Vicente Galiana, y nombrando comandante del crucero *Marqués de la Ensenada* á don Francisco de Paula Rivera.

RICARDO.

Extranjero

Madrid 18—1'45 t.

Italianos en libertad.—Convenio sanitario

Dicen de Roma que han embarcado en Massuah un centenar de soldados italianos puestos en libertad por los abisinios.

Mañana se firmará en Venecia el convenio sanitario internacional acordado últimamente.

Madrid 18—7'35 n.

Conjura contra Mac-Kinley

Telegrafían de Wáshington diciendo que la comisión de relaciones extranjeras del Senado ha presentado su dictamen al proyecto de tratado de arbitraje transcendentalmente reformado, hasta el punto de anular el presentado por Mac-Kinley.

Si la Cámara lo aprueba quedará Mac-Kinley completamente derrotado.

Los jingoístas muéstranse regocijados ante la expectación de que dimita Mac-Kinley.

Dichos elementos han pactado una coalición con los propagandistas de la doctrina de Monroe y se reunirán hoy para sellar la concordia y emprender una activa campaña, que será secundada por algunos periódicos importantes.

Los asuntos interiores también proporcionan bastantes disgustos á Mac-Kinley, corriendo el riesgo de llegar á indisponerse con importantes personalidades del partido republicano.

RICARDO.

Ultima hora

Madrid 19—1'35 m.

Los republicanos

Hoy se celebró sesión en el casino de unión republicana, presidiendo, en nombre de la comisión organizadora, el señor Cárceles.

La sesión, en un principio, se llevó bien.

El objeto de la reunión era el de rendir cuentas y nombrar una comisión que, en unión de la organizadora, designase día y presidiese las elecciones para el nombramiento de la junta directiva del Círculo.

La concurrencia fue grandísima, predominando el elemento revolucionario.

El señor Niembro habló en pró de la concordia y de la unión.

Después habló extensamente el doctor Escuder.

La presidencia llegó á irritarse, originándose protestas formuladas por la generalidad de los concurrentes, aumentando el conflicto.

Para evitarlo, los señores Cuartero y Niembro presentaron una proposición para que, con arreglo al orden del día, se nombrase la comisión que había de presidir las elecciones.

Dicha proposición fue aprobada por unanimidad.

Entonces sonó un tiro en los pasillos del Círculo, produciéndose una gran algazara y confusión. Hubo garrotazos, silletazos, gritos y vivas y mueras á todo el mundo.

El Presidente fue agredido y hubo momentos de lucha feroz entre legalistas y revolucionarios. Algunos individuos lograron impedir que saliera maltrecho el Presidente, conteniendo algunos legalistas á los belicosos; pero sin embargo hubo lucha tenaz y se reprodujeron con mayor furia los silletazos y los garrotazos, de los cuales resultaron varios heridos que fueron conducidos á la Casa de socorro.

El señor Meca, gerente del periódico *La Justicia*, recibió un garrotazo en la cabeza.

Salmerón, hijo, y Pérez Díaz, yerno de Salmerón, también fueron heridos.

Hubo más de diez contusos y tres heridos leves.

Las autoridades acudieron y cerraron el Círculo.

Madrid 19—2'30 m.

Protesta

Los estudiantes de Barcelona han dirigido á *El Imparcial* un telegrama protestando contra las manifestaciones separatistas, no regionalistas, de la mayoría de los estudiantes que les privan de gritar ¡viva España!

Lo de Creta

Dicen de Atenas que el coronel Vassos ha salido de Creta.

El bloqueo comenzará cuando se notifique el establecimiento de zonas de vigilancia por las escuadras.

Los insurrectos de Creta atacaron ayer posiciones turcas y los buques ingleses y franceses dispararon sobre los rebeldes.

Un buque austriaco echó á pique una goleta que alijaba armas cerca de Candía. Antes intimó á los griegos que la tripulaban y ellos hicieron fuego, al cual contestó el buque echándolos á pique.

Madrid 19—2'45 m.

En favor de Grecia

En el Parlamento inglés el jefe del partido liberal ha anunciado una moción censurando la actitud del Gobierno en la cuestión de Creta, y Gladstone ha publicado un folleto en igual sentido, extrañando que Inglaterra siga la misma conducta que los jóvenes emperadores de Alemania y Rusia.

Madrid 19—3'30 m.

El escándalo de los republicanos

El señor Meca, herido en la bronca ocurrida en el Círculo republicano, se halla relativamente mejor.

Los demás heridos no ofrecen cuidado.

Todo Madrid lamenta lo sucedido y deplora que las cuestiones personales den origen á estos sucesos.

RICARDO.

Bolsa de Bilbao

DIA 18 DE MARZO

Interior al contado	00 00
Exterior	76 35
Amortizable	76 50
Cubas 1886	94 00
Cubas 1890	00 00
Acciones del Banco de España	000 00
Tabacaleras	209 50
Obligaciones de Aduanas	95 30
Papel Londres vista	32 20
Idem París id	28 20
BOLSIN.—Interior al contado	00 00
Acciones ferrocarril Santander Bilbao	105 00
Obligaciones ferrocarril Tudela á Bilbao 1.ª hipoteca	108 00
Idem id. terceras	102 00
Idem id. de Alar á Santander	00 00
Idem id. de Santander á Bilbao	00 00
Idem id. Cantábrico 1.ª hipoteca	00 00
Idem id. Solares 1.ª hipoteca	00 00

MENGS.

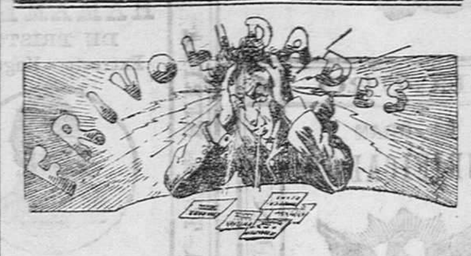

Perdón, *frivolidadistas*, por el eclipse de esta sección durante los últimos días. Los rigores de la adversidad son incontrarrestables. No hay remedio humano contra los designios de la Providencia.

F.

***

CHARADA

NUM. 52

¿Quieres decirme, solucionista,
si en este valle viste pasar
á mi *primera segunda tercia*,
que *prima tercia* no es en verdad
como tampoco *segunda prima*,
pero *segunda tércia* sí tal?
Yo sé que un *prima segunda* ella
para mí, amante, buscando va.

Muergo y Calamar.

***

JEROGLÍFICO

***

SOLUCIONES

Á LAS FRIVOLIDADES ANTERIORES

Al comprimido

TENORIO

Al anagrama

SEÑORITA EUTALIA GONZALEZ

Han acertado las dos *frivolidades:* Ninguno; pero los que dan la solución *Bajo cero* pueden tener la satisfacción de que podía ser es mejor aún que la de *Tenorio*. Pero esta es la que indica el auto del *comprimido*, y el *frivolidadero* se lava las manos como... Caifás.

El anagrama: La reunión del Valenciano; Muergo y Calamar; Juan José; (por ahora no; ya se avisará) El Oráculo; Ana Grama y G de Oh; El entrampiculadrillador.

ADVERTENCIA

En el buzón ha aparecido una carta para don Javier Salcines, Valle de Camargo, Herrera, por Boó, sin sello.

ANUNCIOS

Interesante

Los padres, hijos ó viudas de todos los militares fallecidos en la guerra de Cuba, del vómito, fiebre amarilla ó por consecuencia de heridas recibidas en campaña, tienen derecho á una pensión del Estado.

Para informe y demás concerniente al asunto, diríjanse á don Modesto Martín, Agente de negocios en Santander. San Francisco, 3, 3.°

CHOCOLATERÍA DE SAN JOSÉ

DE EUSEBIO GANZA

Se elaboran chocolates garantizando su pureza; se hacen partidas de encargo y se sirve á domicilio. Venta al por mayor y menor, desde 1 á 2'50 pesetas.

San José, 1 duplicado

LA GRAN BRETAÑA

Compañía, 22.

Especialidad en juegos de gabinete y muebles de todas clases.

Cede por 24 duros armario de luna, clase garantizada, y por 5 duros cama de hierro y jergón de muelles.

Gran surtido en paraguas de lana y seda.

Rebaja de precios en todos los artículos.

Venta al contado y á plazos.

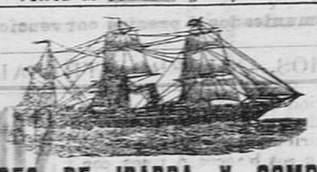

VAPORES DE IBARRA Y COMPAÑÍA

DE SEVILLA

Líneas regulares entre Pasajes, Santander Sevilla y Marsella por 25 grandes vapores, á fletes reducidos.

SERVICIOS DE SANTANDER

Los lunes y martes se admite carga para Coruña Carril, Vigo, Huelva, Cádiz, Bonanza, Sevilla, Málaga, Almería, Cartagena, Alicante, Valencia, Barcelona, San Feliú, Palamós, Cette y Marsella.

Los miércoles y jueves se admite carga para Gijón, Ferrol, Coruña, Carril, Marín, Vigo, Cádiz, Bonanza y Sevilla.

Los viernes y sábados se admite carga para Huelva (sin líneas intermedias), Cádiz, Málaga, Almería, Cartagena, Alicante, Valencia, Tarragona, Barcelona, Cette y Marsella.

El consignatario en Santander, Enrique Plasencia Muelle, número 13, recibe directamente y expide á sus destinos las mercancías.

Ostras frescas

Las de la **Compañía Ostrícola de Santander** se venden exclusivamente en el establecimiento de don Cayetano Gómez, Muelle, 8, á **2, 3, 4, 6 y 7 reales docena.**

Se sirven á domicilio y encargos para fuera de la población.

Droguería de los Tableros

de Francisco S. González

Se acaba de recibir una importante remesa de **esponjas**, naturales y blancas, en todos los tamaños y de todas las procedencias. **Esponjas** Africa, Habana, Antillas, Welvet, Venecia, Grecia, Nuevitas, Siria, etc., etc.

Cepillería.—Completo surtido en cepillos de barrer, fregar, encerar, etc. Cepillos para dientes, para uñas, para la cabeza y demás de tocador. Cepillos para caballos, bruzas, almohazas y todo lo concerniente al servicio de caballerías.

GRAN CASA DE CONFECCIÓN

de Teresa Escudero

Camisería, géneros de punto, impermeables y sombrillas. Completo surtido en lencería y mantelerías, colchas, encajes y bordados, vestidos y faldones para niños y toda clase de ropas blancas.

Casa especial para equipos y canastillas

Blanca, 8.—Santander

Anís Tierruca

PIDASE

EN TODOS LOS ESTABLECIMIENTOS

Alambique

Se vende uno sistema EGROT, muy poco usado. Puede verse en Villaverde de Pontones, inmediato á la estación, tienda *La Cubana*. 15813

MATERIALES para construcción, **YESO** fino y basto, superior, **CAL**, teja, ladrillo, etc., á precios sumamente económicos. Manuel Zurita, calle del Arrabal, 15.

Oposiciones al Banco de España

Preparación para las que se verificarán en mayo próximo por el profesor mercantil y empleado en dicho Centro don Ignacio Artaiz, calle de la Libertad, número 12, 3.°

Quinta en venta

Se vende una casa de campo, muy bien situada, en el pueblo de Valdecilla (Solares) con magnífica huerta, jardín, fuente, casa para hortelano, cochera y un prado de cabida de setenta carros.

Para tratar de su adquisición dirigirse á Manuel G. del Corral, en liquidación, General Espartero, 3. Santander. 1585

Don Modesto Martín

ha trasladado su escritorio á la calle de San Francisco, núm. 3, 3.° 15—7

LOS VINOS de Valdepeñas y Rioja de Fuenmayor, á **30** reales cántara, almacén de Tomás Aizcorbe, Daoiz y Velarde, 1.

SE SIRVE Á DOMICILIO 31 M.

Almacén de vinos finos Manzanares y Rioja á **32 reales** cántara y Navarra á **28 reales.**

Se traspasa un establecimiento: informarán

Peñaherbosa, 19, Santander.

ACADEMIA MERCANTIL

Unica aquí establecida para profesores mercantiles

Preparación para los próximos exámenes de junio de las asignaturas del periciado y profesorado mercantil.

Clases especiales para dependientes de comercio.

DIRECTOR: **DON DIONISIO AJENJO DE LOZAR**

Premio extraordinario

de la Escuela Superior de Comercio de Madrid

DAOIZ Y VELARDE, 21

Se vende un landeau nuevo, con tronco ó sin él, una vitoria y un sociable. Darán razón en esta Administración.

Traspaso

Por tener que atender á asuntos de familia se traspasa un acreditado establecimiento de ultramarinos en Puente San Miguel, Ayuntamiento de Reocín, en la casa que habita el médico don Antonio Sánchez Peña, situado en el cruce de carreteras de Asturias y Comillas é inmediato á la estación del ferrocarril Cantábrico. Darán razón de los ingresos, existencias y demás condiciones, su dueño don Herminio Azcárate del Campo, en dicho pueblo. 8—3

VUELTA AL MUNDO

VIAJE SIN MOLESTIAS NI GASTOS

El cuaderno sexto resulta, en el viaje incomparable que se realiza, uno de los más amenos é interesantes.

En este cuaderno se entra en el mismo Pekín.

Se contempla tal como es la célebre y siempre tan citada muralla de la China.

Después pasa el viajero á conocer el Japón, sus grandes ciudades, recorriéndose, sucesivamente, Kioto, Kobe, Tokio y Yokohama.

Al fin se sale del Continente Asiático y atravesando el mar Pacífico llegamos á América.

El primer país que se visita es el Canadá.

Todo esto no se lee en largas y enojosas descripciones.

Son magníficas fotografías que en admirable orden se van exponiendo ante los ojos del lector, que así se entera y se deleita y verdaderamente viaja sin moverse de su butaca.

Por la Montaña

POR

A. PEREZ NIEVA

con un prólogo de D. José M.ª de Pereda

Se ha puesto á la venta esta preciosa obra del popular é ilustrado escritor señor Pérez Nieva en todas las librerías de esta ciudad y en la papelería de don Pascual Urtasun, plaza Vieja.

En Torrelavega: librerías de los señores Campo y Palacio.

En Santoña: se vende en la librería de R. Meléndez.

Precio una peseta

Los suscriptores de EL CANTÁBRICO tienen un beneficio de un 50 por 100 recogiendo los ejemplares directamente de la Administración. Compañía, 3.

Boletín del día

RELIGIOSO

Santo de hoy: San José, esposo de la Santísima Virgen.

MARÍTIMO

Mareas

Pleamares: 3'28 mañana y 3'46 tarde.
Bajamares: 9'45 mañana y 10'4 noche.

Movimiento de buques

Entrados

Vapor Cabo Peñas, de 1.213 ts., cap. Gamir, de Cádiz, con 776 cueros de res, á los señores Barquín, Alonso y Compañía.

Idem Reina Cristina, de 1550 ts., de Manila, con 2.688 bultos tabaco, á los señores N. Alonso y Compañía.

Idem Comercio, de 114 ts., cap. Olivas, de Burdeos, con 40 cajas aguamil á los señores P. Molino y Compañía; 1 caja ferretería á los señores Ubierna y Fernández; 15 bultos vino á los señores C. Cagigas Hermanos; 4 barriles drogas á los señores A. Lanza y Compañía; 8 bultos loza, á don I. Soriano; 1 caja árboles, á don S. Alcalde; 65 bultos chapas hierro, á la Compañía del Ferrocarril del Norte; 6 cajas cola, á los señores Regatillo y Compañía.

Idem General Gordón, de 830 ts., cap. Mosson, de La Rochella, en lastre.

Despachados

Vapor México, de 48 ts., cap. Pérez, para Llanes con 3 bultos aceite, 33 idem aguardiente, 1 saco café, 46 fardos bacalao, 198 sacos harina, 40 idem azúcar, 50 idem maíz, 64 bultos tablas y 10 cajas conservas.

Idem Comercio, de 150 ts., cap. Escobal, para Bilbao con 269 sacos cacao, 20 fardos bacalao, 20 bultos cerveza y 13 pipas vacías.

Idem Montañés, de 741 ts., cap. Abaroa, para Valencia con 459 sacos harina, 288 fardos bacalao, 30 bultos azúcar, 50 sacos cebada, 15 idem cacao y 48 cajas conservas.

Patache N., de 44 ts., cap. Carreras, para Gijón con 72.000 kilógramos mineral hierro.

Tipografía de EL CANTÁBRICO
SANTANDER.

entera. Creo firmemente que la preferencia sistemática del ilustre autor por su *tierruca* montañesa, le engrandece; creo asimismo que por el supremo arte con que ha sabido pintar la vida en una comarca española, ha entrado tan de lleno en la vida nacional. Nuestra nación carece de unidad, fuera del orden político, cuyos artificios, que sin duda responden á una necesidad, no se ocultan á nadie. Pereda ha escogido aquella parte del suelo y del ambiente en que nació y que mejor conoce, lo que siente como su propia vida, lo que es carne de su carne y hueso de sus huesos; de lo que resulta una intensidad en la creación, que no es posible sea igualada por quien empleara el procedimiento extensivo, pretendiendo pintar toda la vida española en las comarcas que constituyen nuestra heterogénea nacionalidad. Y como ha sabido encontrar lo profundamente humano en la casta regional; como además posee cual ninguno el primer elemento de unidad, que es la lengua, resulta que su particularismo lleva en alto grado el sello patrio y de conjunto. En realidad, todos somos regionalistas, aunque con menor fuerza que Pereda, porque todos trabajamos en algún rincón, digámoslo así, más ó menos espacioso de la tierra española; por-

que elegimos nuestro modelo en determinadas fisonomías ó tipos de esta variada familia que se ha formado, sabe Dios cómo, innúmeras mezcolanzas y contubernios en el tálamo de una historia en que se revolvieron diferentes razas, caracteres, temperamentos y religiones.

En esto del regionalismo he creído siempre que cada cual debe escribir como piensa, y pensar lo que vive y siente, sin cuidarse de los que regatean el sentido nacional á las creaciones que no lleven siquiera un barniz de apariencias metropolitanas. Paréceme á mí que la metrópoli es región y de las más características, con su vida mixta, entreverada de extranjerismos elegantes y de las ranciedades más españolas, juntando los vicios de la raza á los vicios exóticos, y las marrullerías castizas á los desenfados adquiridos en el trato abierto y francote de las sociedades modernas. Creo que Madrid no es la capital espiritual, compendio del sentir y pensar de un pueblo, como no es capital geográfica, por carecer de condiciones físicas; veo aquí un intenso regionalismo, que podríamos llamar urbano, cual ninguno interesante y pintoresco, grande y riquísimo venero para el artista. Creo que con igual acierto se pueden imaginar y componer grandes obras

inflexiones, contornos y luces que da el natural, sistema empleado por Velázquez con tenaz perseverancia, que tiene algo de fe religiosa, fue empleado por Pereda, primero en sus cuadritos, después en las grandes telas de su labor novelesca. Sus planes sencillos, la derivación pausada en que presenta los sucesos, su repugnancia de las combinaciones en que la novela parece usurpar su terreno al teatro, la lógica rigurosa, la moral franca y todas las demás calidades eminentes que avaloran las obras del insigne maestro, no tendrían tanto realce si no campeara sobre ellas la individualidad de los caracteres, arrancados del natural; no con la minuciosa atención fragmentaria del pintor que analiza en el modelo, sino sorprendidos de un solo golpe, como quien siente los caracteres en la vida real, los sorprende en los círculos de la amistad y de la familia, los encarna en las personas más queridas, en sí mismo tal vez, y asimilándose la figura, la expresa en el libro, y éste, como espejo milagroso, reproduce la imagen de quien lo escribe. Contribuye á este admirable resultado la facultad retentiva que Pereda posee como nadie y con la cual archiva y perpetúa los recuerdos de la infancia, de la juventud, de toda la vida, agasajándolos en

determinar si esta querencia del sentir y pensar de otras razas, se contuvo dentro de los límites de un prurito generoso, indicio de necesidad orgánica. Contuviérase ó no, fuese ó no demasiado lejos en su camino, era natural que se marcase en nuestra sociedad el anhelo de restaurar su existencia castiza, de hacer recuento y nuevo uso de su caudal de ideas propias. Esta tendencia de un pueblo á envolverse sobre sí, á ensimismarse, es representada por Pereda; y por lo que al arte de la Novela se refiere, en él se encarnó la España soñadora de lo pasado, anhelando ser lo que fue, con la adaptación natural á las exigencias de los tiempos nuevos. Esto quiere decir que no resulta el gran escritor completamente ajeno á toda influencia de las ideas importadas, si bien esta influencia, en ingenio tan inflexible y dueño de sí, no mengua su potente originalidad. Todo lo que piensa y siente Pereda es suyo, todo de formación castiza; su labor presenta en altísimo grado los dos caracteres culminantes del arte castellano: la austeridad en las ideas fundamentales, y la gracia de la forma. Tesoros que creíamos perdidos, él los descubre donde menos se pensaba, debajo de su propia planta; aunque suele recrear excesivamente su espíritu en la contempla-

M.E.C.D. 2017

PRECIOS DE SUSCRIPCION Y DE LOS ANUNCIOS

Suscripción

Trimestre, en la capital	1'75	pesetas
» fuera de la capital	4'25	»
Ultramar: Cuba y Puerto Rico y demás poblaciones de estas Islas, un año	30	»
Extranjero: un año	40	»
Filipinas y Fernando Póo, un año	6	pesos oro

Anuncios

En 1.ª plana, la línea	50	céntimos
En 3.ª id. la id.	10	»
En 4.ª id. la id.	5	»

Comunicados á precios convencionales

Esquelas de defunción

A dos columnas	En 1.ª plana	16	pesetas	A una columna	En 1.ª plana 12 pesetas
	En 3.ª id.	12	»		En 3.ª id. 8 »
	En 4.ª id.	8	»		En 4.ª id. 4 »

Puntos de suscripción

En la ADMINISTRACIÓN, planta baja de la casa número 3 de la calle de la Compañía (junto á la iglesia), y en el CENTRO DE SUSCRIPCIONES de P. Urtasun, Plaza Vieja, tienda de objetos de escritorio.

NUMERO SUELTO, 5 CENTIMOS.—NÚMERO ATRASADO, 10 IDEM.—*PAGO ADELANTADO*.—NÚMERO SUELTO, 5 CENTIMOS.—NÚMERO ATRASADO 10 IDEM

MALES DE ORINA Cura sin sondar ni operar. Dilatación de las estrecheces. Rotura y expulsión de los cálculos (piedra) y arenillas. Catarro de la vejiga y de los riñones (cólicos nefríticos), próstata, incontinencia, debilidad, orina turbia con posos blancos ó rojos, con sangre, etc. Infalibles Sales Koch: 7 pesetas. Van por correo. Calmante instantáneo de los dolores y ataques. Consulta diaria, gratis y por correo. **Gabinete norteamericano:** MONTERA, 33, 1.º, MADRID.

SORDOS Quien lo sea es por querer: 300 sordos, 300 curas. Contra sordera del Dr. Tompson, de Nueva York. Infalible en todas las sorderas, ruidos zumbidos, flujos, etc., sin peligro y agradable, 4 pts. caja. Va por correo. Consultas, prospectos gratis y por carta Dr. Herrera, Montera, 33 Madrid. Para aliviar y curar los males del **estómago** por crónicos que sean. Discos Herrera, 4 pesetas. Van por correo. Consultas gratis.

IMPOTENCIA Pérdidas, Debilidad Genital, Esterilidad, Histérico, Nervosismo, Parálisis, Reblandecimiento. Cura infalible y rápida con el Tónico Koch, sin peligro, 9 pesetas caja. Va por correo. Consultas, prospectos gratis y por carta. **Gabinete norteamericano** MONTERA, 33, 1.º, MADRID.

Se venden estos preparados en SANTANDER acreditada **Droguería Sres. Pérez del Molino y C.ª**, COMPAÑÍA, 3 y 5.—Recomendamos á los enfermos pidan folletos de curaciones.

DEPÓSITO DE AGUAS MINERALES

de Archena, Alceda, Barambio, Carabaña, Carratraca, Hoznayo (Fuentes del Francés), Liérganes, Loeches (La Maravilla y la Margarita), Marmolejo, Mondáriz, Ontaneda, Panticosa, Rubinat, Solares, Sobrón, Alet, La Borboule, Birmenstorf, Carlsbad (Sprudel), Contrexeville, Eaux, Bonnes, Evian, Friedrichsal, Hunyady-Janos, Orezza, Royat (César) Saint Taimier, Spa, Vals, (Vivaraises, 3 5 y 7), (Pauline, Saint Jean, Desiree, Pretieusse, Dominique), Vichy (Grande Grille, Hopital, Celestius, Hauterive), etc., etc.

Farmacia del Doctor Hontañón

HERNÁN CORTES, 2

JARABE DE BREA CONCENTRADO

Y DE BÁLSAMO DE TOLÚ

Usado en toda clase de catarros, especialmente en los del aparato respiratorio.—Frasco, UNA peseta.

Farmacia de M. Díez Solórzano

BLANCA, 40

Compagnie Générale Transatlantique

VAPORES CORREOS FRANCESES

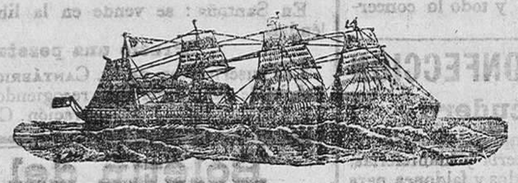

MAGNÍFICOS VAPORES DE 4.000 TONELADAS

VIAJES RAPIDOS DIRECTOS

A LA

Habana y Veracruz

Salidas el 22 de cada mes

El 22 de marzo saldrá de Santander el magnífico vapor nombrado

LA NAVARRE

capitán Mr. Ducrot

Admite carga y pasajeros, para los que tiene espaciosas cámaras; á los de tercera clase se les da pan fresco y vino todos los días.

Á bordo hay cocineros y criados españoles

Se da excelente trato y se habla español.

Para Colón, con escalas en Pointe á Pitre, Basse-Terre, Saint Pierre, Fort de France, Trinidad, Carúpano, La Guaira, Puerto-Cabello y Sabanilla.

Saldrá de este puerto el 27 de marzo el vapor

SAINT LAURENT

capitán Mr. Gosselin

Para más informes, dirigirse á sus consignatarios en Santander, señores E. DE VIAL Y HERMANO, Muelle, 32, teléfono número 85.

ELIXIR ESTOMACAL DE SAIZ DE CARLOS

Curación segura del 98 por 100 de los enfermos crónicos del

Estómago é intestinos

aunque lleven 25 años de sufrimientos. Desaparece con su uso el *Dolor de estómago, Los vomitos, Acedías, Diarreas, Ulcera del estómago, Dispepsias y Catarros intestinales.* Ayuda á las digestiones, abre el apetito y tonifica.

BOTELLA: 5 pesetas, calle Serrano, 30, farmacia, Madrid, y en las principales de España.—De venta en casa del señor **Hontañón, Pérez Molino y Compañía, Calvo, Plaza y Compañía** y en las principales farmacias.

SEGURO — EL GRAN PURIFICADOR — ZARZAPARRILLA DE BRISTOL — CURA TODO VICIO DE LA SANGRE Y HUMORES — EFICAZ — AGRADABLE — INFALIBLE

ALIVIA — HAMAMELIS DE BRISTOL — Extracto - Ungüento — SANA TODA HERIDA — QUITA LA INFLAMACIÓN

Para toda clase de Heridas, Torceduras, Granos, etc. ESPECÍFICO PARA REUMATISMO Y ALMORRANAS — TRANQUILIZA

PEDRO DOMECQ

COSECHERO ALMACENISTA

y Extractor de Vinos,

JEREZ DE LA FRONTERA.

CASA FUNDADA EN 1730

autorizada para el ... de las armas reales por R. O. de 18 de Octubre de 1824.

DESTILADOR

de aguardiente puro de vino

estilo

COGNAC FINE CHAMPAGNE

Marcas, una, dos y tres Cepas Extra

PEDID **COGNAC DOMECQ**

en todos los Cafés, Casinos, Círculos, Fondas, Hoteles y Restaurants

Representante en Santander: D. Federico del Río, Lope de Vega, 7.

MAGNESIA AEREADA ANTIBILIOSA

INVENTADA EN 1830 Y PERFECCIONADA EN 1840

POR EL

Ldo. Juan José Márquez

Esta magnesia es universalmente conocida por sus resultados en la **curación inmediata de los ácidos del estómago, mareos en las navegaciones, retención de la orina, arena de la vejiga, estreñimiento, indigestiones, dolores de cabeza, jaquecas, bilis,** etc., y en general de todos los desarreglos y molestias del cuerpo humano que provengan del estómago é intestinos.

Unica marca registrada de este producto en la Isla de Cuba para todos los dominios españoles.

Garantizando dicho producto la firma con tinta roja de su propietario don Miguel J. Márquez que lleva en la carátula de su envoltura.

De venta en todas las droguerías y farmacias acreditadas de España, y depósito en Santander, Droguería señores Pérez del Molino y Compañía.

Fábrica: San Ignacio, 29, apartado 287, Habana (Isla de Cuba)

Pídase Magnesia de Márquez (padre)

Se recomienda por todas las eminencias Médicas la

EMULSIÓN MARFIL

AL GUAYACOL

como un medicamento heróico para la curación de los *catarros bronquiales, toses rebeldes y tisis pulmonar.*

Reporta grandes beneficios á los niños en el periodo de la *dentición* y hace desaparecer el *raquitismo* y *escrofulismo*, dando á la sangre los glóbulos rojos que necesita y nutriendo el sistema osco.

Pídase siempre la EMULSIÓN MARFIL AL GUAYACOL.

De venta en todas las farmacias y droguerías.

DEPÓSITO CENTRAL

González Marfil (Málaga)

KOLA GRANULADA AMARGÓS

Para curar las enfermedades nerviosas y especialmente la **Neurastenia** (enfermedad de Beard) tan frecuente en las personas que se dedican á excesivos trabajos intelectuales, la **KOLA GRANULADA AMARGÓS** es un remedio poderoso.

Depósito en Santander: Farmacia de Bezanilla, Santa Clara, 8.

Curación rápida, cierta y sin peligro de los **FLUJOS** *antiguos ó recientes.* Suprime **Sándalo** y **Copaiba** que fatigan el estómago y se **descubren** por su olor.

INJECTION BROU — PRESERVATIVA INFALIBLE — Ch. FAVROT y C.ª, Farmacéuticos, 102, Rue Richelieu, PARIS y todas Farmacias.

FARMACIA DE BEZANILLA

Santa Clara, 8.—Santander

Bálsamo de la Cortada.

Vulnerar o superior al árnica contra las *cortaduras, desolladuras, picaduras, quemaduras heridas de armas de fuego, golpes y cardenales.* Hermostático cicacitrante para cohibir hemorragias y unir los bordes de las heridas recientes.

Aplicación igual á la del arnica, puro unas veces, ó con agua otras (partes iguales).

Depósito del eficaz **Callicida Lluch** Caja, **una peseta.**

SE VENDE

papel viejo

Timbres eléctricos

PRECIOS POR INSTALACIONES

Campanillas con timbre niquelados, clase corriente.	Centímetros					6	7	8	9
	Pesetas					3'75	4	4'50	5
Id. con id. de metal ó niquelados, clase superior,	Centímetros	8	7	8	9	10	11	12	14
	Pesetas	5'25	5'75	6'25	7	8'50	10'50	13'50	18'50
Id. timbre cencerra niquelado, clase superior, para diferenciar los sonidos.	Centímetros					7	8	9	
	Pesetas					6'50	7'50	8'50	
Cuadros indicadores marco de nogal, construcción extra.	Números	2	3	4	5	6	8	10	12	16	20
	Pesetas	18	22	26	30	32	42	52	62	72	90

Botones llamadores de madera, clase corriente	Pesetas	0'35
Id. id. de id. id. fina	»	0'45
Peras id. de id.	»	0'70
Rosetones de id. para peras	»	0'35
Hilo de cobre puro, recubierto de dos capas de algodón una embreada	Kilo	4'75
Id. de id. id. id. de gutta y algodón	«	5'25
Cordón de seda de dos conductores para pesas	Metro	0'25
Pila Leclanche vaso poroso 14 c/m, completa, incluso la sal	»	2'50

Botones de maderas finas, tallados de porcelana, de metal, etc.

Pararrayos, teléfonos domésticos y para gran distancia, avisadores contra ladrones é incendios, material y aparatos para luz eléctrica, etc., etc., de las mejores fábricas y más barato que cualquiera otra casa.

SE GARANTIZAN TODAS LAS INSTALACIONES

Para más detalles y remisión de proyectos y presupuestos dirigirse á

Federico Bastos, Daoiz y Velarde, 27, 1.º

— 118 —

ción y alabanza de las edades remotas, toda su creación pertenece á la realidad presente, y el lenguaje que emplea, incomparable por su nitidez y elegancia, no nos resulta arcaico. Es nuestra lengua, viva, coetánea, vigente; la lengua que hablaríamos si habláramos bien.

Tenemos, pues, en Pereda el contrapeso poderoso de las impaciencias innovadoras. Nuestra literatura novelesca ha logrado ese beneficio, y por eso está equilibrada, y por eso vive. Vive, porque ha podido ensanchar su esfera de ideación en mayor ó mener grado; vive, porque ha sabido sostener el alma y los modos de la raza. Lo armónico de este conjunto se comprende y aprecia mejor, advirtiendo que las tentativas de renovación no tendrían eficacia sin ese contrapeso que les impide lanzarse á desvaríos peligrosos, ni ese contrapeso valdría lo que vale si no existiese algo que le estimula en su misión grandiosa.

Expresada, con mi torpeza natural, esta opinión sincera sobre lo que Pereda significa y representa en la literatura contemporánea, intentaré un breve comentario de sus creaciones más afamadas; trabajo difícil que otros han hecho con grande maestría, y que yo desempeñaré co-

— 123 —

Hizo Pereda sus primeras armas en *La Abeja Montañesa*, periódico que se publicó en Santander por los años 1858 á 1870, y de la misma época datan las primeras *Escenas montañesas*, en que se reveló como extraordinario pintor de costumbres. Coleccionados en un volumen aquellos lindísimos grupos, dieron renombre á su autor; y cuando aparecieron los *Tipos y Paisajes*, la fama le señaló como maestro sin igual en esta clase de obras, al modo de rudimentos de novelas, ó materiales reunidos para componer cuadros más amplios y complejos de la humana vida. No todos los antecesores de Pereda en este arte de los dibujos de escenas sueltas lograron dar á sus obras el sello de la realidad, que es la virtud culminante en las pinturas del insigne montañés. Arte más fácil es el que consiste en idealizar aldeanos y marineros, dibujándolos con afectadas líneas, conforme á un tipo de receta que el lector se sabe de memoria antes de abrir el libro. Pereda acometió la difícil tarea de expresar con absoluta verdad los tipos populares, no apartándose del modelo que ante sus ojos le ofrecía constantemente la Naturaleza, y este procedimiento le llevó pronto á eclipsar á cuantos le habían precedido. El sistema de escrupulosa sujeción á las

— 122 —

de verdadera transcendencia nacional, aquí ó en cualquiera de los reinos, provincias y lugares de nuestra hilvanada nación; porque en todas las partes del territorio hay algo que es común á cuantos en él vivimos; porque la síntesis nacional existe, aunque se esconde á nuestras miradas, y si en nuestras virtudes no sería fácil descubrirla, seguramente en nuestros defectos la descubriríamos.

Lo que importa es que el artista sepa encontrar la desnudez humana, y acierte á ornarla con el colorido local sin que sus bellezas se pierdan, y en esto es Pereda consumado maestro. Sus obras rebosan de vida de verdad; su estilo abraza todos los tonos, desde el lenguaje privativo con que da existencia tangible á los tipos populares, hasta la expresión cadenciosa y grave que aborda los temas descriptivos, narrativos y psicológicos. Entre los principales caracteres de sus grandes obras, como *Sotileza*, *Pedro Sánchez*, *La Puchera* y *Peñas Arriba*, hay seres vivos de intensa realidad, que, sin perder su filiación montañesa, son españoles netos y sintéticos, de los pies á la cabeza, como el propio don Quijote y el propio Sancho, que serán todo lo manchegos que quiera, pero son también la representación más vital del alma y rostro de nuestra tierra.

— 1'9 —

mo Dios me dé á entender, disimulando la insuficiencia en materias de crítica con mi conocimiento del carácter del maestro, de sus hábitos, de su modo de sér literario, y de la región venturosa que le tiene por hijo, y en la cual reside, como el alma en el cuerpo, con fusión misteriosa que sólo la muerte puede destruir, todo su sér mundano y artístico. Porque de tal modo se infiltra y compenetra el espíritu de Pereda en la región cántabra, que no hay forma ni manera de separarlo de ella. Su pensar inflexible lo vemos en la ingente majestad de las montañas altísimas, su intransigencia en los cantiles formidables que resisten el empuje de las aguas; su gracia melancólica en las apacibles colinas cubiertas de un verdor mate; su existencia plácida y sencilla consagrada á la familia, á la amistad y al arte, en aquel ambiente tibio y en aquel plateado cielo; su pasión artística, que sufre conuulsiones hondas, en aquel mar, tan pronto furioso, tan pronto en calma, pero siempre movido y respirando con el ritmo de sus ondas inquietas, nos ofrece la imagen viva del pensamiento.

Error notorio es la suposición de que el ingenio de Pereda se empequeñece encerrándose en la tierra nativa, en la cual se arraiga su vida

M.E.C.D. 2017