REDACCIÓN Y ADMINISTRACIÓN
Santa Clara, 12, pral. y ent.
Número suelto
5 CÉNTIMOS

# LA ATALAYA
DIARIO DE LA MAÑANA

TALLERES DE ESTE PERIÓDICO
Santa Clara, núm. 12, bajo
Número atrasado
25 CÉNTIMOS

Año XIII.—Número 4.894 | Santander.—Viernes 7 de julio de 1905 | Teléfono número 139

## SANTORAL

Día 7.—Viernes.—San Claudio, San Fermín y el beato Lorenzo.

Día 8.—Sábado.—Santa Isabel, virgen, reina de Portugal; San Auspicio, ob. y San Procopio.

CARLOS Mc CONACHY
DENTISTA
Hotel «Quintana».—Paseo de Menéndez Pelayo.

Sastrería Moderna
SAN FRANCISCO, 33
(frente á la Iglesia y nuevas Consistoriales)
Colosal surtido en pañería fina nacional y extranjera.
Elegancia y verdadera economía.

J. MARAÑON MARTINEZ
Especialista de las enfermedades de la mujer
Consulta de esta especialidad y de cirujía en general.
Horas de consulta: de once á una.
ALAMEDA PRIMERA, NÚMS. 10 y 12

CAMILO VALMASEDA
ABOGADO
Horas de consulta: de nueve á una
SANTA LUCÍA, NÚM. 11, 2º.

## Consulado de Francia

Provisionalmente queda encargado de los asuntos del Consulado de Francia en esta ciudad, el señor Decano, Cónsul de México, Muelle 37, 2 º.

# Pleitos políticos

En esto de los partidos políticos, tenemos en España verdadera desgracia. Arreglado hace ya días «eso» del partido liberal, mediante unas cartas del gran don Segis, el cual asegura que no hay más partido liberal que uno y uno no más es el jefe del mismo, vá y se nos desarregla el partido conservador.

Quiere decir, que tenemos un sistema de dos pies para un banco, y que el banco ha de estar forzosamente cojo, porque en cuanto se descompone un pie se descompone el otro, y cuando acudimos á remediar aquél se nos echa á perder éste.

El pleito de los conservadores es exactamente igual al pleito de los liberales. ¿Quién es el jefe? Rompecabezas. ¿Donde está la pastora? La pastora quieren unos que sea Maura y otros desean que sea Villaverde. Como sucedió á la muerte de Sagasta con los monteristas y los moretistas, el tira y afloja está hoy en elegir jefe á Maura ó á Villaverde. Cada uno echa por su lado y los diversos componentes del partido van tomándolo por éste ó por aquél, sin perjuicio de tomarlo á veces por los dos, en lo cual creen muchos que está el quid de la habilidad política.

En el asunto han mediado las correspondientes cartas. Carta de Maura á los suyos; carta de Villaverde á los que no están conformes con Maura. Y en esta primera escaramuza epistolar, preliminares de la gran batalla subsiguiente, entretienen la curiosidad los políticos de afición, que andan estos días preocupadísimos con no saber todavía quién es la verdadera tía Javiera, como si les importara muchísimo el saberlo y no pudieran dormir tranquilos hasta salir de la duda.

Así somos la mayoría de los españoles.

¿Habría más que dejar que Maura y Villaverde discutieran solos el problema que les concierne? Pero no señor; es preciso, indispensable, que todos metamos la cuchara en este guisado, en que ni nos va ni nos viene, ni nos importa ni nos atañe, ni nos constipa ni nos sofoca.

El carácter nacional es este y vaya usted á cambiarnos el genio á todos de una vez.

# ECOS DE SOCIEDAD

### Viajeros

Dicen de Madrid que ha salido para Matapozuela doña Angela de Carcajuelo.

Para Torrelavega, don Rafael Moreno y Gil de Borja y sus hijos.

Para Reinosa doña Josefa del Desierto y don Pedro Labat.

Para esta ciudad doña Dolores Calvo y el señor Cavaneight.

Para el Sardinero don Vicente Escribano y familia.

* * *

Se encuentran entre nosotros los apreciables jóvenes Bonifacio y Francisco Barreda, ambos competentes médicos montañeses y queridos amigos nuestros.

* * *

Acompañando á dos distinguidos *sportmants* de esta provincia ha llegado á Santander nuestro particular amigo el notable maestro de armas don Eugenio Roque.

MONTE BLANCO.

# CONSEJO Y FIRMA

POR TELÉGRAFO

Madrid 6—2'30 t.

Esta mañana se ha celebrado en Palacio el acostumbrado Consejo de ministros bajo la presidencia del Rey.

El Consejo comenzó una hora antes de lo acostumbrado, por tener que ir el Rey á La Granja.

La reunión duró apenas una hora. A las once salió el Monarca para La Granja.

El señor Montero Ríos, en su discurso de política exterior, habló extensamente de la cuestión de Marruecos, de la situación interior del imperio ruso, de la separación de Suecia y Noruega y de la votación recaída en la Cámara francesa en el asunto de la separación de la Iglesia y el Estado.

De interior habló acerca del estado de salud en toda España, diciendo que es satisfactorio.

Dió cuenta al Monarca con toda extensión de los acuerdos adoptados en el Consejo de ministros celebrado ayer.

Terminado el Consejo el Rey firmó varios decretos.

Uno de la Presidencia resolviendo una competencia.

Otro nombrando presidente de la Junta del Asilo de la Paloma al conde de Mejorada.

Disponiendo que el Alcalde de Madrid forme parte de dicha Junta.

El ministro de la Guerra ha puesto á la firma del Rey los siguientes decretos:

Nombrando para el mando de la segunda brigada de la décima división al general don Mariano Salceda.

Idem para sustituir en el mando de la brigada de Madrid al general don Guillermo Pintos Ledesma.

Idem para el mando de la brigada de caballería de Barcelona á don Alfonso López Díaz.

Idem gobernador del castillo de Montjuich al general don José Chacón.

Concediendo la gran Cruz del Mérito Militar, con distintivo blanco, al marqués de Santa Ana y al general don Manuel Benítez.

El ministro de Marina puso también á la firma real los siguientes decretos.

Disponiendo cese en el cargo de Comandante del puerto de Sevilla don Antonio Pérez.

Nombrando para Comandante del puerto de Valencia á D. José Puente.

Idem Director de la Marina Mercante al señor Ferrándiz.

Disponiendo cese en el cargo de Director del material el señor Jiménez Franco.

Nombrando á éste Comandante del puerto de Barcelona.

Idem Director del material del Ministerio á don Emilio Luanco.

# VERANEO

¡Qué hermoso día el de ayer!

A primera hora de la tarde quiso, no obstante, ponernos en cuidado, haciendo que se cubriera el sol con densos nubarrones y amenazando con enviarnos algunos chubascos por si no habíamos tenido bastante.

Pero el tiempo, que en esta estación tiene más influencia que Canalejas en cualquiera situación política, aún en la liberal, logró que volviera á lucir el sol en las alturas, y la tarde fué espléndida.

Como jueves—día de moda—no faltó gente en el Sardinero, y por la noche en el Boulevard fué grande la concurrencia que asistió á la velada.

La banda municipal cumplió el programa anunciado, y los arcos voltaicos aunque no con mucha potencia, lucieron todos.

### En el Sardinero

Se están terminando las obras de reparación de los muros que se habían derrumbado en la primera y segunda playa.

Ayer estaban pintándose de blanco los soportes puestos en los jardines para la colocación de los arcos voltaicos.

En la playa llamada de «La Concha» se están colocando las casetas de baños, pintadas todas de blanco y azul.

En los terrenos próximos á esta playa, que han sido arreglados este año, se está colocando una valla rústica, desde la cual podrá verse el mar sin peligro ninguno.

Ya está casi terminada la escalera que conduce á la galería de los baños de la «Sociedad «El Sardinero», pues sólo faltan los pasamanos que comenzaron á colocarse ayer tarde.

### El cartel de toros

Hoy se fijará en los sitios públicos el cartel anunciador de las corridas de toros.

Estas serán tres y se celebrarán los días 23, 25 y 30 del corriente, dirigiendo la lidia los afamados diestros *Bombita* y *Machaquito* y corriéndose ganado de Santillo, de Maura y Manuel Fernández Peña; antes Ibarra.

El cartel—que anoche nos fué remitido por encargo del señor Santiuste, atención que agradecemos mucho—es de lo mejorcito en su clase.

En la parte superior se vé el escudo de Santander y un salva-vidas, y en el centro de éste una airosa y elegante figura de mujer, con *trapío* de verano. Al fondo un trozo de playa.

La parte inferior reproduce una de las escenas más emocionantes del toreo: la suerte de vara con «tumbo» del de «supa» y quite del «maestro».

El cartel es alegre, el dibujo muy bien trazado y el color muy entonado y propio.

Está hecho—como ya dijimos uno de estos últimos días—en los talleres de Mateu, de Madrid y acredita al artista y á los obreros que han intervenido en su confección.

Del 11 al 12 del actual saldrá de sus dehesas el ganado de Saltillo y el de Ibarra y días después el de Miura.

Por las impresiones que hemos recibido podemos asegurar que reina grande animación para estas fiestas, esperándose que acudirán á ellas muchos aficionados de la provincia, de Bilbao y de Asturias, pues para entonces ya prestará servicio el ferrocarril de Santander á Oviedo.

La Empresa está practicando cuantas gestiones considera necesarias para que no falte el menor detalle y puedan calificarse de superiores las tres corridas anunciadas.

Y como «anda en el ajo» el simpático Santiuste, es dejesperar que se confirmarán los deseos de la «Taurina Montañesa».

### Otro festejo

Entre los festejos que no se han incluido en el programa, pero que seguramente habrán de celebrarse, figura un asalto de armas entre algunos maestros madrileños y muchos aficionados de la Corte y de esta ciudad.

# Los Gobernadores

(POR TELÉGRAFO)

Madrid 6—2'45 t.

El ministro de la Gobernación ha conferenciado con los Gobernadores civiles que saldrán hoy para sus respectivas provincias.

Les ha dado varias instrucciones, entre ellas la de que observen la más completa neutralidad en la próxima lucha electoral.

# REMEMBRANZAS

Un periódico de Madrid, dejando á un lado las cuestiones políticas de actualidad, olvidándose—y hace muy bien, porque el olvido y hasta el desprecio merecen—de los egoismos de nuestros hombres de Estado, egoismos bien claramente manifestados con ocasión del reciente cambio de Gobierno, dedica un espacio á recordar las épicas jornadas sostenidas el año 1898 en el Caney por nuestros heroicos soldados.

El periódico á que nos referimos rinde así el homenaje del recuerdo á los innumerables mártires de aquella, para nosotros, triste y luctuosa pelea; y es de notar que en la presente ocasión, precisamente al cumplirse los siete años de una fecha tan desconsoladora para los anales de nuestra patria, se sienta en las alturas del poder el firmante del tratado de París, el que pactó con nuestros encarnizados enemigos aquella vergüenza que aun nos sonroja al recordar; el mismo, en fin, que nos ha hecho caminar desde aquel día con el peso del más grande de los vilipendios y quiere ahora—¡qué sarcasmo!—arreglar el país repartiendo cóngruas bien retribuidas entre sus parientes, amigos y servidores.

Recuerden, recuerden nuestros lectores aquellas inenarrables jornadas al tiempo mismo en que el gran canonista firma una tras otra mil credenciales con la propia mano con que suscribiera el libro rojo... de vergüenza.

Y para recordarlo pasen la vista por los siguientes párrafos, parte del artículo publicado en el periódico á que nos referimos:

«Siete años se cumplen en estos primeros días de Junio de aquellas fechas de verdadera epopeya en que las glorias alcanzadas por nuestro Ejército hacían detener el paso de las tropas norteamericanas y los planes de su general en jefe, aunque no detuvieron, en cambio, la inexplicable y funesta decisión de nuestros gobernantes de dar por absolutamente vencido á un Ejército que su propio enemigo consideraba vencedor.

Conocidas son ya por el mundo entero las heroicas jornadas del día 1.º de junio de 1898. En el Caney, 500 españoles resistieron un día entero á 6 500 americanos provistos de certera artillería y les causaron 700 bajas. Fué necesario que aquellos 500 héroes, con el general Vara de Rey á la cabeza, sacrificaran todas sus vidas para que el enemigo, trece veces superior en número y elementos, pudiera alcanzar las posiciones españolas. En las lomas de San Juan tienen que combatir durante siete horas y experimentar cerca de 1.000 bajas, 8.000 americanos con 20 piezas de tiro rápido para dominar la posición defendida por 1.200 españoles exhaustos de artillería, víveres y municiones.

Vacilantes los americanos entre continuar las operaciones de asedio contra Santiago de Cuba, ante la grandiosidad de la resistencia que se les ofrecía, o intentar de nuevo el avance sobre la plaza, decidiéronse por lo último, aunque reuniendo para esta operación todas las fuerzas de que podían disponer y que consistían en dos divisiones de Infantería (Kent y Lawton), una de Caballería (Wheeler), 20 cañones, cuatro ametralladoras y un batallón de Ingenieros, además de las fuerzas insurrectas que les auxiliaban, sumando entre todos unos 20.000 hombres.

La defensa de la plaza habíase dispuesto, por ser este el punto de acceso del enemigo, en la zona correspondiente al camino de El Caney, estableciéndose su centro en las casas de la Canosa. Mandaba la línea el joven y entusiasta coronel don Federico de la Aldea, que en esta difícil ocasión demostró condiciones de héroe y peritísimo caudillo.

Las fuerzas con que contaba para tan árdua empresa no podían ser más reducidas; su principal núcleo eran poco más de 500 soldados del primer batallón de Asia; las completaban 300 del batallón de Talavera; 50 del provisional de Puerto Rico; 26 del regimiento de Cuba; 60 guerrilleros y una pieza de montaña de tiro rápido.

Deduciendo los no combatientes, guarnecían las posiciones de la defensa en el «Escalón de la Canosa» unos 600 hombres. ¡Menos de una trigésima parte de las fuerzas americanas que iniciaban el ataque en la mañana del 2 de julio!

Todo el día fué de reñida y sangrienta pelea sin que los americanos pudieran conseguir desalojar de una de sus posiciones á los españoles que tan bravamente mandaba el coronel Aldea. Aún á las nueve y media de la noche fueron victoriosamente rechazados los últimos y desesperados ataques que sobre nuestra línea ordenó el general Shafter y realizaron todas las fuerzas enemigas.

Noche de desaliento debió ser para el Ejército de los Estados Unidos la del 2 de julio, cuando en la mañana del 3 su general en jefe expedía al Gobierno americano el siguiente cablegrama:

«Hemos sitiado á Santiago de Norte á Este, pero nuestra línea es muy débil. Al aproximarnos á la plaza hemos encontrado defensas fuertemente organizadas que me será imposible tomar por asalto con las fuerzas de que dispongo. *Yo pienso seriamente* en retirarme y tomar posiciones á cinco millas próximamente sobre las alturas entre el río San Juan y Siboney.»

Este mismo desaliento observábase durante toda la mañana del día 3 al reanudar el fuego las tropas americanas, que solo se proponían ir ganando tiempo hasta recibir la aprobación del Gobierno de Wasingthon á los propósitos de retirada expresados oficialmente por el general Shafter. El coronel Aldea con igual ardor y entusiasmo que el anterior día, sin manifestar cansancio ni decaimiento alguno, continuó la lucha sin permitir que el enemigo avanzara una sola pulgada de terreno.

Pero la retirada de los americanos no se llevó á efecto; á las doce de la mañana solicitaron parlamento y un pequeño armisticio, en tanto que en las alturas del poder se generaba en la metrópoli española la vergüenza de imponer una rendición que los americanos no se habían atrevido á soñar.

En aquellas jornadas del 2 y del 3 de julio, 600 españoles contuvieron y rechazaron á un enemigo treinta veces superior en número, perdiendo en los combates 25 muertos, 109 heridos graves y 75 leves, que hacen un total equivalente á más de la tercera parte de la fuerza.»

Y, á pesar de tantos heroismos, ¡todo se perdió! .. y, no obstante haberse perdido todo, se repartieron cruces y más cruces y no se escatimaron las recompensas.

En cambio al coronel Aldea que dirigió aquella—como dice el periódico aludido—heróica y verdaderamente espartana defensa, se ganó en buena lid la cruz de San Fernando y *aún no se ha resuelto el expediente incoado para esclarecer sus méritos*, los méritos del que demostró poseer, no solamente heroismo, sino grandes condiciones de mando en los más críticos momentos de una campaña.

Pero Linares y Macías han sido ya recompensados hace tiempo.

Y váyase lo uno por lo otro.

# Habla Montero Ríos

(POR TELÉGRAFO)

Madrid 6—3 t.

Un periódico de la mañana publica algunas declaraciones hechas por el jefe del Gobierno.

El señor Montero Ríos ha dicho que el Gobierno hará las elecciones con la más completa neutralidad.

Añade que obrará así aunque sepa que sufren una derrota no obteniendo gran mayoría.

Nosotros queremos gobernar con el país y éste es el único que tiene derecho á nombrar á sus representantes.

# Del Gobierno civil

### Marcha del señor Garrido

Conforme anunciamos á nuestros lectores, ayer en el tren correo marchó á León, donde reside habitualmente, el exgobernador de esta provincia señor Garrido.

En la estación se le tributó una cariñosísima despedida.

El señor Obispo envió en representación suya á su paje para que éste despidiera al señor Garrido.

Entre otros nombres recordamos á los señores Pastrana, gobernador interino; alcalde, presidente de la Diputación provincial, gobernador militar, comandante de Marina, San Martín, Martínez (don Luis), Bustamante, Elizalde, Casuso, Gutiérrez (don Jacinto), Acha, Martínez Conde, Ruiz (don Eusebio), Quintana, Pombo, Villafranca, Ruano (don Juan José), Ramos (don Alejandro), Ceballos, Agüeros (don Modesto), González, Baladrón (don Antonio F.), Dalhander, ayudante del gobernador militar y comandante de la guardia civil.

El alcalde y los señores don Eusebio Ruiz y don Maximiano Ceballos acompañaron al señor Garrido hasta la estación de Boc.

### El nuevo gobernador

Definitivamente llegará hoy en el tren correo el nuevo gobernador don Alberto Larrondo.

# UN MOTIN

(POR TELÉGRAFO)

Madrid 6—3'15 t.

Hoy por la mañana se han amotinado 200 mujeres en Cuatro Caminos.

Las amotinadas promovieron un fenomenal escándalo quejándose de la falta de agua.

Efectivamente, bien sea por deficiencias de las tuberías ó por escasez de dicho líquido, la verdad es que la queja es fundada.

Se presentó el alcalde señor Vincenti en Cuatro Caminos, prometiendo á las amotinadas atender sus quejas y de este modo se han calmado los ánimos.

# DE LA HUELGA

### Trabajando

Por la mañana trabajaron ayer en los muelles 131 obreros y 100 mujeres.

De ellos eran obreros fijos 33, pues 10 siguen la huelga y 7 están enfermos.

Por la tarde acudieron al trabajo, además de los mencionados obreros fijos, 142 supernumerarios, haciendo un total de 175.

También aumentó el número de mujeres, ascendiendo á 104.

### Obreros de fuera

Por la mañana, según nuestras noticias, vinieron de fuera de 16 á 20 obreros, que fueron empleados en la descarga de madera.

### Los aserradores mecánicos.—Huelga por solidaridad.

Desde por la mañana la sociedad de Aserradores Mecánicos declaró la huelga y cesaron en el trabajo 18 obreros de la Compañía de Maderas y 29 pertenecientes á la fábrica de don Manuel Casanueva.

Dicha Sociedad publicó por la tarde una hoja haciendo constar que, por solidaridad con sus compañeros los obreros del muelle, les acompañaban en la huelga.

### Sigue la solidaridad

Movidos por el mismo impulso, á la hora de comenzar el trabajo ayer por la tarde, 14 pintores que trabajaban en las obras de la Exposición abandonaron la obra.

A estos se unieron 6 carpinteros.

### Las mismas ordenes.—Aumentan las precauciones.—De lo dicho nada.

Siguieron las mismas órdenes de los días anteriores.

La guardia civil y la policía, tanto la de orden público como la municipal, continuaron impidiendo la circulación por los muelles.

Como por alguien se había anunciado que los huelguistas pensaban hacer una manifestación de desagrado dedicada al señor Garrido, se tomaron desde primera hora de la tarde las precauciones que se juzgaron necesarias para evitar aquella.

En la Plaza de Velarde se formaron varios grupos que concentraban su atención en ver salir del Gobierno civil al señor Garrido, pero este salió y el coche cruzó por delante de los huelguistas sin que estos hicieran demostración alguna de desagrado.

### Propósitos

Parece ser que la Directiva de los Obreros del muelle tiene el propósito de acudir hoy por la mañana á la estación en espera del nuevo Gobernador, señor Larrondo.

### Un telegrama

El miércoles fué enviado al ministro de la Gobernación el siguiente telegrama:

«Excmo. Sr. Ministro de la Gobernación.—Madrid.

Los abajo firmados, con completa separación de toda idea política, se complacen en exponer á V. E. su expresivo agradecimiento hacia el Gobernador civil Garrido, pues gracias á sus prudentes y enérgicas medidas se van efectuando trabajos muelles con tranquilidad. Unicamente así se consigue mantener las fuerzas de la justicia y la defensa de los importantes intereses de este puerto, á la vez que queda garantida la libertad del trabajo.

Aznar y O.ª, armadores y consignatarios; Ernart y O.ª, armadores y consignatarios; Société des Cirages Francais; Leopoldo Parao, almacenista de maderas; Gustavo Pérez Cuevas, consignatario; Hijos de Angel B. Pérez, representantes de la Compañía Trasatlántica; Enrique Plasencia, representante Compañía Vasco-Andaluza; Mazarrasa y Larrumbide, almacenistas de carbón y armadores; Antonio Fernández y Compañía, comerciantes y propietarios; Viar Hijos, representantes Compañía Trasatlántica francesa; Luis Maruri, armador y consignatario; Modesto Piñeiro y O.ª, armadores y consignatarios; Francisco Salazar, consignatario; Gómez y Aparicio, consignatarios; Carlos Hoppe y O.ª, consignatario y representante del Lloyds; Miguel Lecuona, consignatario; Francisco García, armador y consignatario; Antonio Basterrechea, representante Compañía Trasatlántica Arrótegui; E. Lonning, comerciante y consignatario; José López Alonso, comerciante; Guillermo Illera, comerciante y propietario; Ruiz, Viesca y O.ª, banqueros; Adolfo Vallina, comerciante; José Almiñaque, comerciante; Tomás Gómez, comerciante; Tomás Fernández Canales, comerciante y propietario; Compañía de Maderas; Ubierna y Fernández, comerciantes; Sociedad Minas Puente Arce; Manuel Casanueva, almacenista de maderas; Hermenegildo Abaigar, comerciante; José María Quijano, industrial y propietario; Cesáreo de la Cagiga, comerciante; Fernández y Uzcudum, almacenistas de carbón; Sociedad Anónima Nueva Montaña; Sociedad Talleres San Martín; Sociedad La Austriaca; E. Meng y O.ª, industriales.

### El «Udala» se va

El vapor *Udala*, que llegó ayer á este puerto con abundante cargamento de tabaco, estando ya amarrado á la machina, recibió orden de la Compañía Arrendataria para marchar á descargar á Cádiz, que es donde la Compañía tiene el otro depósito.

# Los republicanos

(POR TELÉGRAFO)

Madrid 6—3'45 t.

El señor Salmerón ha manifestado que en la próxima Asamblea republicana se planteará el problema electoral.

Añadió que la Unión republicana es inrompible y que debe subsistir, cada vez con más fuerza para demostrar al país que cuenta con un partido que pueda llevar á cabo la reorganización de la patria.

El señor Costa aplaude la celebración de la Asamblea. Dice que él asistirá por representación.

# Suceso sangriento

Ayer, un sujeto llamado Fermín Gómez Monasterio, de 28 años de edad, residente en la calle de Barcelona núm. 1, pretendió poner fin á su vida.

Para realizar su propósito, el infeliz, que se hallaba en cama, enfermo de pulmonía, se levantó y cogiendo una navaja de afeitar, se infirió tres heridas en el cuello, aunque afortunadamente, no de gravedad.

Al entrar su mujer, llamada Gervasia Gómez, para darle una medicina, le halló tendido en la cama, lleno de sangre, y conservando en la mano derecha el arma con que había pretendido poner fin á sus días.

A las voces de auxilio de Gervasia, acudieron dos vecinos, que quitaron á Fermín la navaja que oprimía entre sus manos.

El herido quedó en estado relativamente satisfactorio.

# Varias noticias

(POR TELEGRAFO)

Madrid 5—3'35 t.

### Ministro de jornada

Mañana como ya les he dicho saldrá la familia real para San Sebastián á las 7'40 de la tarde.

Irá como ministro de jornada el de Instrucción pública señor Mellado.

### Las murallas del Ferrol

El ministro de la Guerra en vista de las continuadas quejas del vecindario del Ferrol porque no se derriban las murallas ha dicho que se propone estudiar el asunto.

Añadió que está dispuesto á acceder al derribo siempre que con ello no se perjudiquen las defensas de la plaza.

### Indemnización

El Gobierno ha comunicado á Londres el acuerdo adoptado en el Consejo de ministros de ayer referente á la indemnización por parte de la casa inglesa Clydebank, recomendando á nuestro representante la haga efectiva en el menor plazo posible de tiempo.

### La reina Margarita.—Viaje al Japón

Telegrafían de Roma diciendo que la reina Margarita ha ordenado á su servidumbre que apresuren el arreglo del equipaje para el viaje que en breve emprenderá al Japón.

Esto hace suponer que la paz está próxima.

# LA GUERRA RUSO-JAPONESA

### Balas humanitarias

La ironía de la frase sí que es sangrienta en este caso. A un proyectil que tiene eficacia cuatro veces mayor que el que emplearon nuestros abuelos en la primera guerra civil, y aun nuestros padres en Castillejos, en Tetuán y Wad Rás, se le llama *humanitario* ..

Unos artículos publicados por *The Lancet* acerca de la eficacia de las balas del fusil japonés reglamentario, trae revueltos á los médicos militares y civiles que siguen con interés este problema.

Observaciones recogidas en heridos de de las batallas de Liao Yang y en derredor de Mukden, permiten afirmar que la perforación de huesos no siempre quita del combate á los hombres, por lo cilíndrico de las heridas, cuando son normales y la envoltura del proyectil no produce brechas ó traumatismos serios.

En la guerra actual, seguramente, se recogerán muchas observaciones que comprobarán las que se hicieron en las nuestras de Ultramar, sintetizadas por el doctor Aycart en su libro, y posteriormente en la del Transvaal; pero no es fácil se digan cosas nuevas: el fusil Arisaka tiene, poco más ó menos, las características del Lee Metford y del Mausser español.

En Cuba, como en Filipinas y en mayor escala en el Africa Austral, se vió que la bala moderna, para dejar al soldado en absoluto fuera de combate, ha de herir un órgano esencial para la vida.

Lo que acaso se altere, será la proporción de bajas por la acción de la artillería de tiro rápido y de los explosivos fuertes.

Aún así, no puede desconocerse, que eso será un nuevo término de la progresión de largo tiempo establecida en las necesarias compañías.

El arma blanca, á pesar de todas las leyendas francesas, rusas y aun alemanas, va de capa caída. Y no es de creer que se rehaga por la guerra actual, *malgré* los ditirambos del reporterismo, que suele soñar desde algunos kilómetros á retaguardia,

M.E.C.D. 2017

fico gentilezas de cargas de sable y de baconeta.

Desde las guerras napoleónicas, modelo de vigor y de resolución, particularmente aquéllas que en persona mandó el Emperador, la progresión se inicia con fuerza. Ya en Leipsick, se vió que sólo un 2 por 100 fueron heridos por arma blanca, mientras cayeron un 65 por bala de fusil y un 33 por la metralla de los cañones.

En la guerra de Bohemia, entre prusianos y austriacos, los primeros tuvieron un 5 por 100 de bajas por arma blanca (particularmente por cargas de caballería), un 16 por 100 por el cañón y el 79 por 100 causadas por la fusilería; los segundos tuvieron un 93 por 100 de bala de fusil (el de aguja Dreysse), un 4 por 100 de cañón y un 3 por 100 de arma blanca.

La franco-alemana de 1870 y 1871, ofrece los datos que siguen:

En los alemanes: el 94 por 100 de bala de fusil (el Chassepot, superior al fusil prusiano), un 5 por 100 de cañón y solamente el 1 por 100 de arma blanca.

En los franceses: el 70 por 100 de fusil, el 25 por 100 de cañón (esto prueba la superioridad y destreza de la artillería alemana) y un 5 por 100 de arma blanca, causadas principalmente por las cargas de la brigada Bredow.

La campaña turco-rusa da los datos de uno de los contendientes, Rusia. Esta sufrió el 95 por 100 de sus bajas por los fusiles turcos, un 4 por 100 por el cañón y solamente el 1 por 100 de arma blanca.

La totalidad de las bajas inglesas en el Transvaal, lo fueron por bala de fusil; sabido es que los boers son los mejores tiradores del mundo, por su género de vida y por su educación. Por eso, y además por la condición de sus fuerzas milicianas, ni el fuego de cañón, ni el arma blanca, tuvieron papel en esa guerra en la que, hay ejemplos, como los de Maggersfontein y Spión Kop, que pregonan los resultados que pueden alcanzarse con el fusil de mínimo calibre, manejado por hombres á quienes no tiemble el pulso y conozcan además las condiciones del arma que manejan.

La recuperación del cerro de Spión por Botha con medio centenar de hombres, contra batallones y cañones ingleses, da la norma de que si los ejércitos del Continente pudieran disponer de hombres de temple y destreza semejantes, la masa ahora tan creciente, iría en baja, y los enormes armamentos comenzarían á dejar de ser la ruina de los pueblos que tienen algo que perder.

Pero hombres como los boers y pueblos de sus virtudes, no es tan fácil encontrarlos ni en Europa ni en ninguna otra parte del mundo.

# La crisis agraria

(POR TELÉGRAFO)

Madrid 6—4 t.

En el Consejo de ministros de ayer se trató, como ya les anuncié, de un asunto de gran importancia y que conviene conozca la opinión.

Me refiero á la petición de créditos suplementarios para atender á la crisis agrícola de Andalucía.

El conde de Romanones puso de manifiesto la aflictiva situación por que atraviesan los obreros andaluces.

Con esto se proponía demostrar la urgencia para la concesión de la cantidad solicitada.

El señor Urzáiz manifestó su conformidad en atender á la crisis, pero dijo que no habiendo cantidad consignada, esta no puede concederse á espaldas del Parlamento.

Añadió que se hace preciso contar con un estado exacto de las obras comenzadas y de las que han de realizarse, respondiendo á un plan bien estudiado.

Entonces podría solicitarse la concesión de los once millones de pesetas, nunca mayor cantidad, sino á ser posible disminuyendo la suma expresada.

Además hay que demostrar que dicha suma se empleará en el objeto para que se solicita.

De este modo quedará debidamente garantizado y se cumplirán los requisitos legales.

# NOTICIAS

**VEGA QUINTANILLA**
**DENTISTA**
Plazuela del Príncipe; entrada, Arcillero, 4. Consulta de 9 á 1 y de 3 á 6.

### Accidente del trabajo

Ayer fueron curados en la Casa de Socorro los siguientes obreros lesionados en accidentes del trabajo:

Anselmo Casaús, de herida contusa y contusión en la región occipital y erosiones en la oreja izquierda y cuello, cuyas heridas se causó trabajando en la Compañía de Maderas.

El dependiente de don Pedro Ubieta, Santiago González, de heridas incisas en dos dedos de la mano derecha.

José González, que trabajando en el vapor *Herrera* se causó varias lesiones en el hipogastrio y región lumbar.

Y el carpintero Isidoro Herrera, que trabajando en el Banco Mercantil se causó una herida punzante en la región malear.

**ECONOMATO MADRILEÑO**
*Orellana, 12, y Justiniano, 14*
**Servicio á domicilio — Teléfono 2108**
Recomendamos este Economato á los montañeses residentes en Madrid. v

### Recaudación de los ferrocarriles de Santander á Bilbao

Mes de junio de 1905, 340.916'65 pesetas; desde primero de año, 1.765.884'92

Mes de junio de 1904, 315 613'47; desde primero de enero de 1904, 1.613.579'64.

### Denuncias municipales

Ayer fueron denunciados á la Alcaldía:

—Una criada de la calle de Méndez Núñez, número 4, por arrojar un huevo al patio, causando una herida en la cabeza al niño José Lombardero, hijo de la portera y siendo curado en la Casa de Socorro.

—La sobrefachada de la casa número 1 de la calle de los Santos Mártires, por estar sucia.

—Varias vendedoras, por expender sus mercancías en ambulancia.

—Dos mujeres, por armar escándalo en la Pescadería.

—Dos pescaderas, por armar escándalo en el nuevo mercado del pescado.

—El patio de la casa número 14 de la calle de Cisneros, que está sucio.

Para ampliar negocio en marcha de positivos resultados, se desea socio con

**5.000 PESETAS**

También se tomarán á préstamo, pagando buen interés adelantado.

Informarán en la Administración de este periódico. v

### Observaciones atmosféricas

tomadas por el óptico señor García, en el día de ayer:

| | |
|---|---|
| **Altura barométrica:** | |
| A las ocho de la mañana....... | 764'2. |
| A las doce de idem.............. | 763'5. |
| A las seis de la tarde............ | 762'4. |
| **Temperatura:** | |
| A las ocho de la mañana....... | 18'5. |
| A las doce de idem.............. | 22. |
| A las seis de la tarde............ | 21'5 |
| Máximum del termómetro..... | 22'4. |
| Mínimum del idem................ | 17. |
| Tendencia del barómetro...... | bajar. |

### Música

Programa de las piezas que ejecutará esta noche, de nueve á once, en el Boulevard, la banda municipal:

Pasodoble, «El Motete».—Serrano.

Polca de «El pobre Valbuena».—Torregrosa.

Bailables de «Gioconda».—Ponchielli.

«Teresita», mazurca.—Brizzi.

Valses, «La Estrella Polar».—Waldteuffeld.

### Aviso

Los contratistas de la Exposición de Artes é Industrias se encargan de hacer en los pabellones de la misma las instalaciones que se les encomienden. v

Mañana dará principio en la parroquia de Santa Lucía la novena en honor de la Santísima Virgen del Carmen, á la ocho de la tarde.

El día de la festividad habrá misa solemne á las nueve.

### Club Ciclista Santanderino

Ha quedado constituida la junta directiva de este Club, en la forma siguiente:

Presidente.—Don Justo Quijano.

Vicepresidente.—Don José Requivila.

Tesorero.—Don Francisco Amalisch.

Secretario.—Don Joaquín Blanco.

Jefe de pista.—Don Fernando del Río.

Vocales.—Don Luis Castañeda, don Adelino Fuentes, don Adolfo G. de la Torre y don Miguel Dóriga.

**VINO** puro manchego superior á 6 pesetas cántara. Sólo por 15 días.—Rincón, 19, bajo. v

### Convocatoria

La Junta directiva del nuevo Círculo de San Luis Gonzaga convoca á todos los inscriptos como socios á una reunión que habrá de celebrarse esta noche, Dios mediante, en el local de la Sociedad, Santa Clara, 10, piso primero.

Se suplica la más puntual asistencia.

La Administración de Hacienda de esta provincia publicará una circular acerca del impuesto de transportes.

* * *

También anuncia la subasta de arrastres de documentos cobratorios.

La guardia civil del puesto de Cabuérniga ha presentado una denuncia forestal.

DESPUÉS DE PROBAR todos los engañosos remedios que se anuncian es cuando más se agradece la eficacia RADICAL del *Digestivo Mojarrieta*, cuya superioridad está universalmente confirmada para curar las enfermedades del estómago. v

El Ayuntamiento de Santiurde de Reinosa ha expuesto en su Secretaría el apéndice al amillaramiento para 1906, á fin de que por el público se presenten las oportunas reclamaciones.

La Comandancia militar de Marina hace saber que por el patrón del bote *Joven Julián* ha sido encontrada, como á una milla al Norte de la punta del Fraile, una red.

Las personas que se juzguen con derecho á ella pueden hacer las oportunas reclamaciones en la Ayudantía de Santoña.

El Ayuntamiento de Guriezo ha dado cuenta del arqueo de fondos practicado en aquel Ayuntamiento en fin de junio próximo pasado, arrojando una existencia de 29.034'58 pesetas para el mes siguiente.

**A. COSTA** *Especialista* de enfermedades del PECHO, CORAZÓN y ESTÓMAGO
**MÉDICO**
Lope de Vega, núm. 2 triplicado, segundo. Consulta de once á una.

### Bibliografía

*El arroz de secano.*—La agricultura está de enhorabuena si aprovecha las enseñanzas del libro «El arroz: su cultivo, producción y comercio», por el doctor Rodríguez Navas, que acaba de publicar la casa editorial de los señores Railly-Bailliere é Hijos.

En esta obra se dan á conocer los medios prácticos para sembrar y cultivar el arroz en cualquier región de España, en las condiciones de suelo y riego ordinario, de forma que produzca cosechas iguales á las producidas en terrenos encharcados.

De una manera que no deja lugar á dudas, se demuestra en este libro que en una hectárea de terreno sembrada de arroz en el mes de marzo en Castilla, Extremadura ó cualquier región oriental de nuestro país, alcanzan en julio las cañas una elevación de 80 á 92 centímetros, llegando á su completa madurez el arroz en agosto, pudiendo recolectarse en principios de septiembre, obteniendo un beneficio neto no inferior á 900 pesetas, mayor que el de muchos cereales.

Pero no crean nuestros lectores que en este libro se ocupa su autor solamente del cultivo de secano, sino que en él se da á conocer todo cuanto se relaciona con esta planta gramínea: su historia, descripción botánica, composición química, elección de terrenos, condiciones meteorológicas, abonos, enmiendas, riegos, cultivos en terrenos anegados, de riego eventual, accidentes, enfermedades, recolección, usos y aplicaciones, y por último, contiene las disposiciones oficiales referentes al cultivo del arroz en terrenos anegados.

Esta interesante obra se vende, al precio de 2 pesetas en rústica y 2,50 encuadernada en tela, en todas las librerías.

**J. GÓMEZ VEGA**
MÉDICO especialista en las enfermedades del corazón y pulmones. Consulta de 11 á 1.
**1, COLOSÍA 1,**

### Romaneo

**Para la capital**

Reses mayores, 13; menores, 15; con peso total de 3 749 kilogramos.

Cerdos 5; con peso de 287 kilogramos.

Corderos, 46.

**Para el extrarradio**

Reses mayores, 4; menores, 0; con peso total de 630 kilos.

### Instrucción pública

Los haberes de junio del Partido de Villacarriedo, se pagarán el lunes 10, en los sitios de costumbre.

Los haberes de doña Josquina Saiz Calderón y doña Victoria Sobera y el segundo trimestre de jubilados, viudas y huérfanos del magisterio, se pagarán desde el 7 hasta el 20 del corriente.

El comandante de Marina de Santander, don José Cano Manuel hará hoy entrega de la comandancia, á su sucesor, el capitán de navío, don Federico Reboul.

El señor Cano Manuel nos ha enviado un atento B. L. M. en que se despide de nosotros.

Correspondemos al saludo del digno é inteligente marino, á quien deseamos en su nueva residencia, todo género de satisfacciones.

**LIBRERIA CATOLICA**
VICENTE ORIA=Puente, 16. Telf. 18.
IMÁGENES EN PORCELANA
Y ALUMINIO
GRAN NOVEDAD
MAGNÍFICO SURTIDO

### Cédulas personales

Terminando definitivamente el día 31 del corriente la prórroga de un mes, concedida por la Dirección general del Tesoro para proveerse de cédulas personales sin recargos, se advierte á los que no se hayan previsto de las del año corriente, lo hagan durante estos días si quieren evitarse las molestias de la aglomeración de los cuatro ó cinco últimos como sucedió el pasado mes.

Nos ruegan hagamos constar que al día siguiente de comenzar la huelga fué detenido y llevado á la cárcel un botero conocidísimo en Santander por sus buenas costumbres, llamado Clemente Ruiz Gabino.

Este individuo, que jamás ha trabajado en las obras del Muelle, fué detenido por un guardia de orden público el mismo día en que llegaba el vapor correo de la Habana, siendo encarcelado al instante, con lo que se le privó de pan á él y su familia.

Anteayer, fué puesto en libertad Clemente Ruiz, una vez puesta en claro su inocencia, pues no había intervenido ni directa ni indirectamente en los sucesos del muelle.

**Doctor Corpas Castanedo**
**OCULISTA**
Consulta de once á una, San Francisco número 13, piso segundo. v

### Observaciones meteorológicas del Seminario Pontificio de Comillas

Latitud N., 43° 22' 23''—Longitud E. de San Fernando, 1° 53' 16''—Altitud, 25 m.

*Día 5 de julio de 1905*

| | 9 m. m. | 3 p. m. |
|---|---|---|
| Barómetro á 0° C. | 754'91 | 757 21 |
| Termómetro seco. | 17 5 | 18 8 |
| Idem humedecido. | 16'5 | 17 |
| Tensión del vapor. | 13'36 | 13 33 |
| Humedad relativa por 100......... | 90 | 83 |
| VIENTO | | |
| Dirección........ | N W | WNW |
| Intensidad (m. X s) | 3 | 7 |
| ESTADO DEL CIELO | | |
| Partes cubiertas.. | 9 | 7 |
| Nubes superiores. | | |
| —Forma........ | A-Cu, Ci Cu | Ci |
| Idem.—Dirección. | NW | W |
| Nubes inferiores. | | |
| —Forma........ | S-Cu | Cu, S Cu |
| Idem.—Dirección. | W | NW |
| Estado del mar... | Rizada | Agitada |

| | | |
|---|---|---|
| Temperatura máxima á la sombra y al aire libre... | | 20 |
| Idem mínima...... | De ayer.. | 15 |
| Idem media....... | | 17 5 |
| Oscilación......... | | 5 |
| Velocidad del viento en las últimas 24 horas (km.).. | | 238 |
| Lluvia en mm........... | | 7 |
| Evaporación en mm......... | | 1 2 |

*Observaciones particulares*

A eso de las 7 horas 30 minutos, se revuelte el tiempo y sopla fuerte NW; densos nubarrones cubren el S. Llueve algo durante la mañana. Despeja un poco, después de mediodía.

**Para comer bien y barato**
En la *Nueva Suiza*, plazuela de la Libertad, á cargo del antiguo cocinero del Suizo.
**Se sirven toda clase de comidas**

### Sección marítima

El movimiento en este puerto en el día de ayer fué el siguiente:

BUQUES ENTRADOS

«Cossack», de Oporto, en lastre.

«Alvarado», de Hamburgo, con carga general.

«Kontzesi», de Bayona, con carga general.

SALIDOS

«Ulalia», para Cádiz, con tabaco.

«Ctirlock», para Newcastle, con mineral.

«Camargo», para Glasgow, con mineral.

* * *

Situación de los buques de esta matrícula en el día de hoy:

COMPAÑÍA SANTANDERINA

«Peña Augustina».—En Santander.

«Peña Cabarga».—En Bilbao.

«Peña Castillo».—En Santander.

«Peña Rocías».—En Middlesbrough.

«Peña Sagra».—En Santander.

COMPAÑÍA MONTAÑESA

«Astillero».—En Santander.

«San Salvador».—En Santander.

«Camargo».—En Santander.

«Matienzo».—En viaje á Santander.

COMPAÑÍA DEL VAPOR «HELES»

«Heles».—En Tyne Dok

### BAÑOS DE LA MAGDALENA

El día primero del actual se inauguró la temporada balnearia en este pintoresco establecimiento, que cuenta con una magnífica galería con espaciosos y cómodos departamentos para las dos secciones de señoras y caballeros, con la conveniente separación.

Además está encargado de estos baños un personal competente entre el que figura el popular y antiguo bañero *Sabino*. v

### Casa de Socorro

El niño Antonio Villar, de quemaduras de segundo grado en el tercio inferior del antebrazo derecho.

—Cosme González, de herida en el dedo índice de la mano derecha.

—José Lombardero, de herida contusa en la región occipital.

### En el Sardinero

En el Campo de Recreo, segunda playa, darán hoy un concierto los notables concertistas, señores Peña.

**BODEGAS RIOJANAS**
**CENICERO.—(Rioja Alta)**
PEDID en todas partes los acreditados y finos vinos de esta Sociedad. Depósito: Muelle 28 y 29. Véase el anuncio en cuarta plana. v.

**Se alquila** un piso muy bien amueblado con vistas al Boulevard
Informarán en esta administración

**Notable invento**
Lo es, sin duda, el del **Pectoral Cardin.** Cura con seguridad la *tos* y enfermedades del pecho.
En farmacias y droguerías. v

***Pisos amueblados***
Se alquilan dos, uno en esta ciudad, en sitio céntrico y otro en el Sardinero.
Informarán en la Administración de este periódico. v

**Indiano y Kuroki**
son pasteles que acreditan la Confitería de RAMOS, Becedo, 11.

# BOLSAS

| DE MADRID | Día 5 | Día 6 |
|---|---|---|
| Interior serie F. | 77 85 | 77 80 |
| » » E. | 77 90 | 77 95 |
| » » D. | 78 05 | 78 10 |
| » » C. | 78 40 | 78 45 |
| » » B. | 78 40 | 78 45 |
| » » A. | 78 40 | 78 55 |
| » » G y H. | 98 45 | 78 50 |
| Amortizable 5 por 100, F. | 98 90 | 98 70 |
| » » E. | 98 90 | 98 75 |
| » » D. | 98 95 | 98 75 |
| » » C. | 98 90 | 98 75 |
| » » B. | 98 95 | 98 70 |
| » » A. | 98 95 | 98 75 |
| Azucareras.—Acciones preferentes | 87 50 | 87 00 |
| Idem.—Idem ordinarias | 40 00 | 40 00 |
| Obligaciones | 99 00 | 99 25 |
| Cédulas al 4 por 100 | 102 35 | 102 35 |
| Cédulas al 5 por 100 | 000 00 | 000 00 |
| Banco de España | 000 00 | 000 00 |
| Tabacaleras | 404 00 | 408 90 |
| Banco Hispano-Americano | 114 00 | 114 00 |
| Francos | 32 00 | 31 95 |
| Libras | 33 19 | 33 18 |
| Interior, fin | 77 95 | 78 00 |
| Exterior en París | 90 37 | 90 37 |

Telegrama de Madrid » 5 ª

| DE BILBAO | Día 6 |
|---|---|
| Interior | 78 00 |
| Amortizable | 98 95 |
| Obligaciones del Ayuntamiento de Bilbao, al 4 por 100 | 93 50 |
| Acciones Minas de Cala | 114 50 |
| Idem Hidroeléctrica Ibérica | 81 00 |
| Idem Compañía Arrendataria de Tabacos | 395 00 |
| Idem Unión Española Explosivos | 281 00 |
| Obligaciones del ferrocarril del Norte de España, emisión 1905. | 88 00 |
| Idem idem de Durango á Zumárraga | 82 50 |
| Londres, cheque, banco á librar. | 33 25 |

### PLAZA DE SANTANDER

**Valores mercantiles é industriales**

DÍA 6 DE JUNIO

*Cotización del Colegio de corredores*

Deuda Interior 4 por 100, pesetas 15.000 á 78 y 78'50 por 100.

Deuda amortizable 5 por 100, pesetas 5.500 á 98'75 por 100.

Acciones Nueva Montaña, con cédula, pesetas 10 000 á 36 por 100.

Obligaciones del ferrocarril de Cabezón á Llanes, pesetas 45.000 á 103'50 y 103'60 por 100.

Empréstito Municipal de Santander, pesetas 3.000, á 101 por 100.

El adjunto de turno, *Manuel Orbe*

**Para merendar**
bien y barato donde EL MONTAÑÉS.
*Comedores independientes*
**Segunda playa.—SARDINERO**

# Conferencia telegráfica

## 3 MADRUGADA

### Viajero regio

Dicen de París que el príncipe real de Grecia ha llegado á Cronberg.

Desde este punto marchará directamente á Londres acompañado de su familia y la princesa Frédéri-Charins de Hesse.

### Suecia y Noruega

Dicen de Christianía que el gobierno noruego declara en una nota oficiosa que todos los rumores de movilización en Noruega están completamente desprovistos de fundamento.

Considera innecesaria dicha movilización, pues confía en las declaraciones pacíficas del discurso de la Corona de Suecia como así mismo en las del gobierno Sueco.

### Los cretenses

Dicen de Bruselas que el corresponsal del *Petit Bleu* en Atenas telegrafía que un importante cuerpo de insurrectos cretenses se ha apoderado del fuerte Izeddin, que sirve de prisión política, expulsando á la guarnición y libertando á los insurrectos.

Los revolucionarios se han apoderado igualmente de Castelli y Kissamos, obligando á las guarniciones á batirse en retirada.

### Huelga

Telegrafían de Chicago al *Morning Post* que los carreteros huelguistas han vuelto á hacer manifestaciones.

Han asaltado la fábrica «Hanna Engine Work», destruyéndola por completo y asesinando al vigilante.

La policía ha intervenido haciendo varias detenciones.

Las pérdidas se calculan en 70.000 dollars.

### Desórdenes entre chinos

Dicen de Londres que según noticias de Johannesburgo, ayer han estallado desórdenes entre los chinos de la mina «Witwatersrand-Deejes», durando hasta el anochecer. La policía disparó varias veces para ahuyentar á los manifestantes.

Dos chinos han resultado heridos.

La calma ha quedado restablecida.

### Una explosión.—Muertos y heridos

Comunican de Virginia (Estados Unidos) que en las minas de Fedewater ha habido una horrible explosión.

El pánico fué indescriptible y pasados los primeros momentos algunos obreros auxiliados por gente del pueblo acudieron á la salvación de los que se hallaban trabajando en el lugar donde ocurrió la explosión.

Tras de grandes trabajos extrageron nueve cadáveres mutilados por completo.

Con vida fueron sacados de entre el enorme montón de escombros 80 obreros.

La mayoría de estos padecían gravísimas heridas como lo comprueba el que se hallan en estado agonizante 45.

Siguen los trabajos de salvamento.

Se calcula en treinta el número de víctimas que falta por extraer.

### Naufragio

De Terryville (¿?) comunican que ha naufragado un submarino, pereciendo los trece hombres que le tripulaban.

### El «Montepío de médicos».—Aprobación del reglamento.

Se ha reunido la Asamblea general para la fundación del Montepío de los médicos titulares, presidiéndola el señor Canalejas.

Se puso á discusión el Reglamento y este fué aprobado por unanimidad.

### Barcos alemanes en construcción

Dicen de Berlín que actualmente Alemania está construyendo seis acorazados de 14.000 toneladas, dos cruceros acorazados, seis cruceros rápidos y una división de torpederos.

Esta escuadra estará conclusa para dentro de ocho meses.

### Los inmigrantes extranjeros.—«Bill» aprobado

En Londres la Cámara de los Comunes ha aprobado por 149 votos contra 113 un «bill» presentado por el primer ministro Mr. Balfour, cuyo «bill» se refiere á los inmigrantes extranjeros.

### Estragos del calor.—Soldados muertos.—200 enfermos.

Telegramas de Viena dan cuenta de que durante una marcha realizada por un batallón, ya cerca de Trieste, el calor era tan excesivo que siete soldados murieron por los efectos de la insolación y doscientos tuvieron que retirarse de las filas gravemente enfermos.

### Audiencia del Sultán

El Sultán de Marruecos ha recibido en audiencia al ministro de Inglaterra.

De esta conferencia se hacen muchos comentarios en las cancillerías de las demás potencias.

### Fuerte tempestad —Grandes destrozos.—Noventa obreros muertos.—Otros heridos.—Circulación suspendida

De Roma dan cuenta de una fuerte tempestad que ha descargado en Milán, produciendo una gran catastrofe.

El viento huracanado que reinó durante largo rato, destrozó por completo los plantíos y derribó dos gigantescas chimeneas de la fábrica de Muscoco.

Las chimeneas derribadas cayeron sobre 120 obreros, dejándolos enterrados entre los escombros.

Practicados los trabajos de salvamento se hallaron 90 cadáveres.

Se ha suspendido la circulación de tranvías.

De la fachada de la Catedral fueron arrancadas por el huracán y quedaron destrozadas las estatuas que adornaban aquella.

### Destrozado por el tren

En la estación del Mediodía ha sido destrozado por un tren de mercancías el mozo Venancio Robles Cano.

### Visita y petición

Una comisión de las sociedades anónimas ha visitado al ministro de Hacienda, señor Urzáiz, para pedirle la reforma de las leyes del timbre é impuesto de utilidades.

### El veraneo de la Corte

El tren real que saldrá hoy á las 7'40 de la tarde, marchará por la línea de Segovia, para dejar á la infanta Isabel en La Losa, desde donde irá á La Granja.

Acompañan al Rey el ministro de Instrucción pública, el duque de Sotomayor, general Pacheco, duquesa de San Carlos, condesa de Buseta, Zarco del Valle, generales Báscaran y Boado, coronel Ripollés, condes del Grove y Aybar, doctores Ledesma y Pontes, conde de Fuente Blanca, los jefes de telégrafos señor Campos y Llano y los oficiales de la mayordomía señores Herreros y Franco.

El tren regio llegará á Sebastián á las diez de la mañana del sábado.

Se dice que el Rey no irá á Canarias hasta el mes de febrero.

### La división naval

La división naval no estará en aguas de San Sebastián cuando llegue el Monarca á aquella capital, pues no zarpará del Ferrol hasta el día 12.

### El Rey en El Pardo

El Rey almorzó ayer en El Pardo, acompañado del duque de Arévalo, doctor Ledesma y de sus ayudantes señores Fernández Blanco y Elorriaga.

Don Alfonso visitó detenidamente las explotaciones agrícolas.

### Una conferencia

Dicen de París que han celebrado una extensa conferencia Radolin y Rouvier.

### Suecia y Noruega.—Negociaciones para la conciliación.

Por telegramas recibidos de Stokolmo se confirma existen negociaciones secretas entre el Gobierno sueco y el primer ministro de Noruega, por iniciativa de éste.

Se añade que pronto irá á Stokolmo una comisión y un delegado de Christianía para proseguir las negociaciones secretamente comenzadas, confiándose en que pronto será un hecho la reconciliación entre Suecia y Noruega.

### En favor de una alianza

El periódico italiano *Novosti* publica extensos artículos diarios en favor de la consolidación de la alianza franco-rusa.

### Otra tormenta

Comunican de Lyón que en aquella comarca ha descargado una fuerte tormenta, produciendo muchos estragos.

### Fallecimiento

De París dan cuenta de que ha fallecido la madre de M. Camille Flammarión.

### Desprendimiento de tierras.—Un muerto y un herido

De Linares dicen que ha habido un desprendimiento de tierras en el pozo de una mina, ocasionando la muerte de un obrero y produciendo heridas graves á otro.

### La ley de alcoholes.—Las modificaciones principales.

Las principales modificaciones de la ley de alcoholes que propondrá el ministro de Hacienda, se refieren á los orujos y mostelas.

M.E.C.D. 2017

Se accede á las pretensiones formuladas acerca de estos extremos y de algunos otros menos importantes.

**Créditos extraordinarios**

Respecto á la concesión de créditos extraordinarios, ha dicho el señor Urzaiz: que no se opone en absoluto á ellos, sino que quiere que se concreten las atenciones que hayan de ser destinadas, evitando así el que se conceda un nuevo crédito para remediar la crísis agraria en Andalucía y que luego se invierta en atenciones distintas.

**El veraneo de Maura.—Sus conferencias**

El señor Maura, al pasar por San Sebastián, ha manifestado que pasará todo el verano en el extranjero.

Irá á San Sebastián para conferenciar con sus amigos en el caso en que las circunstancias políticas lo exijan.

**Maura y las elecciones. Del grupo villaverdista.—Liberales á plazo fijo**

El señor Maura se propone dirigir los trabajos preliminares de las elecciones desde Bagnieres.

No reconoce importancia al grupo villaverdista.

Cree que no debe arreciarse la oposición al Gobierno por convenir á la política conservadora que los liberales permanezcan tres años en el poder.

**Posesión de gobernadores**

De las mayoría de la provincias telegrafían diciendo que han tomado posesión los nuevos gobernadores.

# La guerra ruso-japonesa

**Hacia Vladivostok.—Gran batalla**

Un despacho de Shanghai dice que los japoneses continúan su marcha hacia Vladivostok.

Añade el despacho que cerca del Toumen es inminente una gran batalla.

**Fuerzas rusas**

Telegrafían de Tokío que los rusos establecerán su puesto avanzado en Hol-Hong, cerca del Toumen.

Este punto está ocupado por trescientos cosacos.

En otros distintos sitios se han establecido puestos de 250 cosacos.

**El armisticio**

De San Petersburgo dicen que se considera como muy difícil ó imposible el armisticio, á causa de haber declarado el Japón que no lo consentirá, sino en el caso de que sus proposiciones sean aceptadas como base de las negociaciones de paz.

# La revolución en Rusia

**La situación se agrava**

Todas las noticias de Rusia convienen en que la situación de la nación se agrava.

Las huelgas se propagan de una manera alarmante y extraordinariamente funesta para la riqueza del país.

El número de huelgas es tal que en las principales ciudades del imperio está paralizada completamente la vida.

**En Biedostok**

En Biedostok unos revolucionarios arrojaron una bomba contra un puesto de policía.

Al tener noticias del hecho acudieron al lugar del suceso fuerzas del ejército.

Estos atacaron á los dinamiteros, quienes se defendieron con encarnizamiento.

Resultaron varios dinamiteros muertos y otros heridos.

Por parte de la tropa hubo también varias bajas.

Las tropas acampan en sitios estratégicos para evitar que los revolucionarios se hagan dueños de la situación.

Desde esos puntos hacen fuego contra los amotinados.

**El «Potenkin».—Proclama de los sublevados**

Dicen de Teodosia que la tripulación del «Potenkin» ha dirigido á las autoridades extranjeras una proclama en que dicen:

«Hemos dado comienzo al combate decisivo contra el Gobierno ruso.

Informamos á tedos de que creemos un deber declarar que damos una garantía firme de respetar como inviolables á todos los buques extranjeros que encontremos en puertos neutrales del Mar Negro.»

**El dinero de los sublevados.—Los del «Pobiedonostoff»**

Despachos de San Petersburgo aseguran que el «Potenkin» tiene á bordo 1 875.000 francos.

Se confirma que los marineros del «Pobiedonostoff» se entregaron y prestaron nuevamente juramento de fidelidad al Czar.

Al recibirles el juramento, 45 de los tripulantes se negaron á renovarle.

Las autoridades les detuvieron y les condujeron á una fortaleza, donde fueron fusilados en masa.

Sin embargo, las ejecuciones y otras medidas de rigor que se adoptan no bastan para calmar el espíritu de indisciplina, que se propaga de un modo rápido.

**Más del «Potenkin»**

Se asegura que el «Potenkin», acompañado del «Otchokoff», ha salido de Constanza con propósito de bombardear varios puertos del Mar Negro y el palacio imperial de Livadia.

**Lo que dice Krieger.—A cazar al «Potenkin».**

El almirante Krieger, jefe de la escuadra del mar Negro, ha manifestado que espera poder emprender en breve la persecución y captura del «Potenkin».

Añade que hasta ahora no ha podido hacerlo, por no tener confianza en las tripulaciones de los buques que forman la escuadra.

Dice que en casi todas ellas había síntomas de indisciplina y que otras se manifestaban en rebeldía declarada.

Entre todas ellas se habían hecho grandes trabajos de propaganda revolucionaria, que había dado por resultado un estado de insubordinación constante, ostensible en unos y oculto en otros, que le impedía emprender ninguna operación, por temor á ser víctimas él y los oficiales de la sublevación de las dotaciones en el acto del combate.

En vista de esta situación, ha licenciado á las dotaciones de sus barcos y sustituídolas por otras, reclutadas en los puertos del Báltico.

Ahora, sin temor á la indisciplina, empezará inmediatamente á perseguir al «Potenkin».

**La situación en Libau.—Marineros sublevados.—Temores**

De Libau comunican que continúan llegando fuerzas de todas las armas del ejército.

Se esperan nuevos desórdenes y se cree que revistan proporciones mayores que las registradas allí hasta ahora.

Muchos marineros vestidos de uniforme, se han convertido en agentes y propagandistas revolucionarios y excitan al pueblo descaradamente, á sublevarse contra el Czar y contra el Gobierno.

Agregan los despachos que si los motines ocurridos hasta ahora en Libau se han podido dominar, ha sido por la falta de cohesión entre los revolucionarios.

Se cree que posteriormente estos se han organizado y convenido un plan.

Las autoridades de Libau temen que estalle una revolución formidable y que sea imposible dominarla.

En los círculos oficiales de San Petersburgo han causado gran sensación las noticias que se reciben de Libau.

**Proclamas revolucionarias.—Colisiones**

De Kieff dicen que durante la última movilización de tropas, los revolucionarios repartieron profusamente proclamas á los reservistas, excitándoles á no incorporarse á filas.

Los reservistas acogieron las proclamas malísimamente, atacando á quienes las repartían, hiriendo á cuatro de ellos y deteniendo á otros de los más caracterizados.

Fué preciso enviar un escuadrón de caballería para salvar á los revolucionarios de las iras de los movilizados.

Entre los revolucionarios había cuatro judíos.

**Tráfico suspendido.—Miedo al «Potenkin».**

De Sebastopol dicen que á consecuencia de la rebelión del «Potenkin» se ha suspendido por completo el tráfico mercantil en el Mar Negro, pues ningún barco se atreve á abandonar el puerto temiendo ser víctima de los desmanes del barco rebelde.

Esto origina gravísimos perjuicios al comercio, por lo que la opinión está muy alarmada.

**Huelga terminada.—Obreros triunfantes**

En San Petersburgo ha mejorado algo la situación, por terminar la huelga de los obreros del puerto, mediante un convenio celebrado con los patronos.

Los obreros han obtenido aumento de salario y la creación de la Caja de Seguros contra los accidentes del trabajo.

**Torpedero ruso**

De Bucharest telegrafían diciendo que un torpedero ruso, tripulado casi exclusivamente por oficiales, ha zarpado con el propósito de auxiliar á los barcos que se dedican á la busca y captura del «Potenkin», saliendo enseguida en su busca.

**En busca del rebelde.—Salida de una escuadra**

El periódico inglés *The Standard* publica un telegrama de Odessa, diciendo que la escuadra de Krieger, con nuevas dotaciones ya, ha salido para capturar al «Potenkin».

**Una colisión**

De San Petersburgo telegrafían diciendo que en Ponstaff ha habido una colisión entre los huelguistas y la tropa.

En los centros oficiales dicen que esta noticia no tiene el interés ni la importancia que se la ha dado.

EL CORRESPONSAL.


J. MARINELLI

**PROFESOR DE MASAJE**

**Masaje** terapéutico por prescripciones facultativas.

**Masaje** higiénico, mecánico y lumínico

Servicios á domicilio.

**Blanca, 19, segundo derecha**

EN JULIO

**Peligros á evitar**

Tenemos que evitar tres enfermedades principales. La anemia, la flaqueza general y nerviosa y las enfermedades del estómago.

I.—Los calores hacen sufrir muchísimo á toda gente, pero más particularmente á las personas un poco gruesas y corpulentas, á las mujeres y á los niños también. Una traspiración abundante, acompañada de disminución del apetito y, por consecuencia, de la nutrición, no dejará de causar una flaqueza peligrosa. La sangre quedará empobrecida y la sangre pobre es siempre un peligro. Las Píldoras Pink, conservando el apetito y las fuerzas, darán á todos la sangre necesaria.

El señor don José Moda, de Miguelturra, escribe:

«Una de mis cuñadas sufría desde mucho tiempo de fortísima anemia, hallándose postrada por un abatimiento completo. Después de haber seguido el tratamiento de las Píldoras Pink, dicha enferma no tardó en obtener una cura muy notable. Actualmente puede decirse en posesión de una salud excelente y llena de fuerzas.»

II.—En julio el sistema nervioso trabaja muchísimo, porque las fuerzas físicas se encuentran sensiblemente disminuídas. Pídese á los nervios esfuerzos excesivos, pero los nervios llevados á ese exceso desmedido se debilitan enseguida y rechinan, causando luego las jaquecas nerviosas, las neuralgias, la neurastenia. Las Píldoras Pink son el más poderoso de los tónicos para los nervios.

El señor Domingo Espalza, calle de la Paz, 24 Huelva, nos dice:

«Después de haber tomado dos cajitas de Píldoras Pink he visto desaparecer todas las manifestaciones de la debilidad nerviosa que desde mucho tiempo tanto me hiciera padecer.»

III.—En julio es menester beber más abundantemente que de costumbre, y la bebida que se toma es siempre demasiado fresca. Pero nada hay para debilitar el estómago como la bebida demasiada y fresca. Durante toda la temporada del calor es absolutamente necesario que el estómago funcione perfectamente. Mientras dure el calor las perturbaciones del aparato digestivo son muy peligrosas. Desde que llega el verano la disentería hace cada año numerosas víctimas. Las Píldoras Pink conservan el estómago en su estado de fuerza y regularizan las digestiones.

El señor don Manuel Torrealba, Zúñiga, 8, Valladolid, escribe:

«Tengo mucha satisfacción de poder decir á usted que me encuentro muy bien después de haber seguido el tratamiento de las Píldoras Pink. Los dolores de estómago y la grande flaqueza general que de esos dolores resultaban han desaparecido por completo.»

Las Píldoras Pink son soberanas contra la anemia, la clorosis, la neurastenia, la flaqueza general, las enfermedades del estómago, reumatismo, jaquecas, neuralgias, ciáticas.

Las Píldoras Pink se hallan de venta en todas las farmacias al precio de 4 pesetas la caja y 21 pesetas las seis cajas.

Hotel-restaurant El Cuartelillo

**ANGEL DELGADO MORAL**

Frente á la Catedral y próximo á todas las estaciones y embarcaderos. Cocina española y francesa con su repostería.

**Se sirve á domicilio**

Hospedaje completo desde 4'50 pesetas en adelante.

Espaciosos salones para bodas y bautizos.

Platos del día: Lengua salsa picante y langostinos á la mayonesa.

Plato del día: Solomillo al horno y patatas á la maitre d' hotel.

LA UNIÓN

**CONFITERÍA Y PASTELERÍA**

**Chocolates**

**de los RR. PP. Benedictinos**

SARTILLO, 2, y AMÓS DE ESCALANTE, 8

Dulce del día: Pastas de almendra.

¡Atención!

**Á ESTERAR**

**El Valenciano de**

**frente á la iglesia de San Francisco**

acaba de recibir un magnífico surtido de ESTERAS, cristal y vidrio plano, loza, vasillas, juguetes, guitarras, acordeones y demás artículos análogos. *Todo muy barato.*

Colegio María-Hilf de Schwyz (Suiza)

El COLEGIO MARÍA HILF, escuela alemana, está admirablemente situado en una posición la más sana y pintoresca de la Suiza Central, poco distante de Lucerna y Zurich.

Este Colegio, que se halla bajo la vigilancia de los Excmos. Obispos de Coire, de St. Gall y de Bâle, ha establecido clases especiales para **estudiantes españoles.**

La instrucción de este Colegio comprende: 1.º, **tres cursos preparatorios,** uno para españoles, otro para italianos y otro para franceses, que deseen aprender el idioma alemán, además de aritmética, dibujo y caligrafía; 2.º, **un liceo completo** con filosofía, y 3.º, cursos completos de **escuela industrial,** divididos en seis cursos de escuela comercial.

**Pídanse reglamentos á la dirección de este periódico ó al Rector del Colegio**

*ACADEMIA PREPARATORIA*

*de Ingenieros,*

*Arquitectos, Marina y Carreras Militares*

Calle de BURGOS, núm. 1 (Alameda Primera)

*DISPEPSIA,*
*GASTRALGIA,*
*VOMITOS,*
*NEURASTENIA*
*GASTRICA,*
*DIARREA,*

en niños y adultos, estreñimiento, malas digestiones, úlcera del estómago, acedías, inapetencia, clorosis con dispepsia y demás enfermedades del estómago é intestinos, se curan, aunque tengan 30 años de antigüedad, con el

ELIXIR ESTOMACAL
DE SAIZ DE CARLOS

Marca "STOMALIX,,
Serrano, 30, Farmacia
MADRID
Y principales del mundo.

**6 DUROS**

**CAMA DE MADERA TORNEADA**

**COLCHÓN Y ALMOHADA**

BANCOS PARA COMEDOR, imitando encina, á tres pesetas.

REFINOS, SILLERÍAS, CAMAS y muebles á precios de fábrica.

**V. Araluce**

**PLAZA DE LA LIBERTAD**

SANTANDER

¿Queréis vestir con gusto y economía?

VISITAD EL COMERCIO DE

**LA ESPERANZA**

**11 y 13, ATARAZANAS, 11 y 13**

Allí encontraréis, para caballero, señora y niño, los trajes más económicos que pueda soñar vuestra imaginación.

No olvidéis que estamos en tiempos de vestir bien y gastar poco.

**La Gran Bretaña**

**Grandes almacenes de muebles**

de Viuda é Hijos de M. Mata

*Compañía, 22 y Tableros, 2 y 4*

**Teléfono 322**

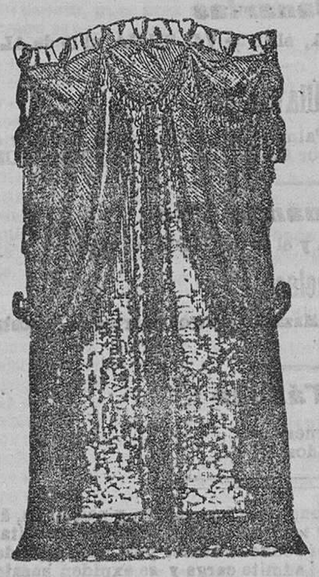

*JUEGOS completos de alcoba, comedor y despacho*
*Sillerías tapizadas para sala y gabinete*
*Cortinajes de modelos caprichosos*
*Gran surtido en CAMAS de hierro y madera*
*JERGONES, somieres, colchones de lana y borras*
*Sillas de cuero, rejilla y paja, espejos, etc.*
*MUEBLES especiales para Fondas y Balnearios*

**Ventas al contado y á plazos**

ARGUI-ONA

La renombrada lámpara eléctrica marca

**«POLARLAMPE»**

es indiscutiblemente la de mejor clase y duración de todas las *extranjeras* por el esmero y material que se emplean en su construcción. Es la más barata y la que más se consume hoy en toda España.

Para pedidos y demás informes dirigirse á la Fábrica y Oficinas

**Navas de Tolosa, 33 y 35.—Pamplona**

*Banco de Santander*

**FUNDADO EN 1857**

Desde esta fecha se abre el pago de los intereses correspondientes de los valores siguientes depositados en la Caja de este Banco:

Obligaciones de la Compañía Vasco Cantábrica de Navegación; idem de la Unión Resinera Española y amortizadas; idem Papelera Española; idem Sociedad Vizcaya; idem Deuda municipal de Bilbao; idem Naviera Vascongada; idem Compañía Marítima Rodas; idem Altos Hornos de Bilbao; idem Junta de Obras del Puerto de Bilbao; idem Sociedad Hullera de Sabero y Anexa; idem ferrocarril Vasco Asturiano; idem Compañía Navegación Bat; Sociedad Electricidad Montaña; idem ferrocarril Villalba á Segovia; idem ferrocarril Tudela á Bilbao 3.ª; idem bomberos voluntarios de Santander; idem Sociedad Electra Pasiega; idem Compañía caminos de hierro del Norte de España 3.ª y 4.ª serie; idem ferrocarril Barcelona prioridad; idem ferrocarril Segovia á Medina del Campo.

Santander 6 de julio de 1905.—El director gerente, *José María Gómez de la Torre.*

**Especialidades farmacéuticas**

Grandes existencias de todas las especialidades nacionalidades y extranjeras recibidas directamente de los autores.—Productos químicos para la farmacia y la industria, Pérez del Molino y comp.ª, Droguería, Plaza de las Escuelas.—Sucursal Wad-Ras, 1 y 3 (al lado de Singer).

LAMPISTERÍA MODERNA

DE

**ORISPIN DE BLAS**

**SANTOS MÁRTIRES, 1**

Se construyen aparatos para toda clase de alumbrado, á precios económicos.

*Brazos de metal desde 50 céntimos en adelante*

Se hacen instalaciones eléctricas para las Compañías Lobón y Centrales.




—No haré tal, y menos sin espejuelos; he dicho á usted que no tenía tiempo, y que me iba en casa de la pobre viuda.

—Aquí hay una carta que tiene trazas de pedir limosna—dijo don Benigno.

La Asistenta se volvió atrás y se sentó.

Don Benigno, engolfado en examinar las cuentas, no lo advirtió.

—¿Y esa carta?—preguntó la Asistenta.

—Perdone la señora—dijo confuso don Benigno;—como habia dicho vuecencia que no tenía tiempo...

—¿Y cuándo no lo he tenido para oir las plegarias de los pobres?—dijo la digna señora.

Don Benigno abrió la carta y leyó:

«Señora: una infeliz, postrada sobre una estera, se dirige á vuecencia, cuya caridad es tan notoria, para que la remedie. Estoy tan desvalida y desnuda como el día en que nací. Deme vuecencia medio de taparme mis carnes, para que en la próxima hora de mi muerte no le vuelva la espalda el ángel de mi guarda á mi desnudez. Con esta obra de caridad hará vuecencia en las próximas Pascuas de Navidad una envoltura al Niño Dios, que le dará el



de lo que goza en el convento, en el que desea quedarse?

—Ninguna.

—¿Pues qué te mueve á sacarla?

—El amor que le tengo.

—Es un amor mal entendido, Isobel.

—El amor sólo lo entiende el que lo siente, Inés.

—Pero... ¿qué ventajas resultarán ni para tí, ni para ella, de esta salida?

—Para ella, el que antes de elegir estado conozca el que renuncia, y elija libremente el que prefiera. ¿Habíale yo de ocultar un bien con el fin de que no le apeteciese? No. Para mí, el tenerla yo á mi lado para que alegre mis últimos años, como alegra el ruiseñor el día que se apaga. Muerta yo, tiempo es, si quiere, de volver á su convento.

—¡Hermana, puede que entonces sea demasiado tarde! Ante todo, Isabel, para decidir una cosa es preciso prever todos los resultados que pueda tener: considerarla bajo todos sus aspectos.

—Inés, si el temor de los infinitos resultados que puedan tener las cosas, trabase nuestros procederes bien intencionados, pocos se llevarían á cabo.

—Al menos, Isabel, no partas de li-



—¿Y sabes, acaso, si las gentes le concederán ni el puesto ni el nombre que no son suyos?

—¿Quién podrá disputarle lo que yo le otorgue?

—Aquellos que saben que no está en tu poder, ni aun en el de Dios, el hacer que lo que ha sido, no haya sido; aquellos que saben que la legitimidad, esa santa y noble procedencia que creó la nobleza, no admite injertos sobre su poderoso tronco, que sólo nutre sus ramas, cuanto menos una parásita

—¡Válgame Dios, Inés!—contestó la Asistenta.—¿Acaso para tratar, apreciar y querer á esa niña angelical tendrán antes que mirar su fe de bautismo y sus pergaminos? ¿Le preguntas, por ventura, á la rosa, cuya vista y perfume te encanta, si se crió en una maceta de china de la Granja, ó en un tiesto de barro de Triana?

—No sé considerar las personas en el mundo como flores en un florero—repuso la marquesa.—Es preciso considerar las cosas más seriamente; no se puede dejar el porvenir como una veleta al soplo del acaso. El verdadero cariño no es ciego; es previsor. ¿Qué felicidad sólida tienes que ofrecer á esa niña en el siglo, en compensación



premio en esta vida y en la eterna (1).»

La Asistenta llamó á María.

—Irás á ver á esa pobre, María—le dijo—y llevarás lo que necesite. Don Benigno, avise usted al médico y boticario, que le suministre los medicamentos por mi cuenta. Ahora que me acuerdo... ¿fué crecida la del mes pasado?

—No, señora; seiscientos reales (2).

—¡Vamos allá! Es buena la salud pública. Y con esto no me detengo más. María, mi mantilla.

Antes de proseguir, digamos dos palabras sobre esta buena sirviente.

Era María una mujer de cincuenta y seis años, en extremo aseada, dispuesta, hacendosa y fiel, pero padecida, cascarrabia y regañona. Había sido en su juventud largos años doncella de la Asistenta. Casóse talludita con un maestro de escuela, y tuvo dos hijos. Pero en el año de la epidemia grande perdió á su marido, sus hijos, y hasta un débil retoño que estaba

(1) Esta carta, en efecto, la escribió ó dictó una pobre. Estas cosas no se inventan; ya lo hemos dicho otras veces.

(2) En esto hay tan poca exageración, que podríamos nombrar varias señoras cuya cuenta mensual en las boticas para aliviar pobres excede de esta suma.

M.E.C.D. 2017

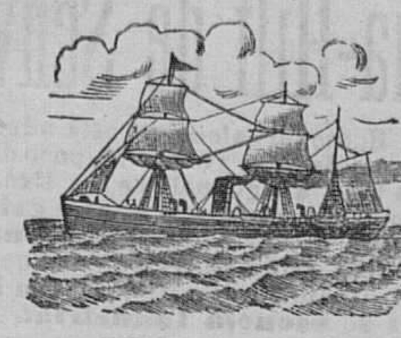

**SERVICIOS**
**DE LA**

# Compañia Trasatlàntica

### *Linea de Cuba y Méjico*

El dia 17 de julio saldrá de BILBAO, el 20 de SANTANDER y el 21 de CORUÑA, el vapor

## Reina María Cristina

su capitán don Antonio Fernández, directamente para Habana y Veracruz. Admite pasaje y carga para Costafirme y Pacífico con trasbordo en Habana al vapor de la linea de Venezuela-Colombia. Combinaciones para el litoral de Cuba é Isla de Santo Domingo

### *Linea de New-York, Cuba y Méjico*

El dia 26 de junio saldrá de BARCELONA, el 28 de MALAGA y el 30 de CADIZ, el vapor

## Montserrat

directamente para New-York, Habana y Veracruz. Combinaciones para distintos puntos de los Estados Unidos, litorales Cuba é Isla de Santo Domingo.

### *Linea de Venezuela-Colombia*

El dia 11 de julio saldrá de BARCELONA, el 13 de MALAGA y el 15 de CADIZ el vapor

## Antonio López

directamente para Las Palmas, Santa Cruz de Tenerife, Santa Cruz de la Palma, Puerto Rico, Habana, Puerto Limón, Colón, Sabanilla, Curaçao, Puerto Cabello y la Guayra, admitiendo pasaje y carga para Veracruz con trasbordo en Habana. Combina por el ferrocarril de Panamá con las Compañías de Navegación del Pacífico, para cuyos puertos admite pasaje y carga con billetes y conocimientos directos. Combinación para el litoral de Cuba y Puerto Rico. Se admite pasaje para Puerto Plata, con trasbordo en Puerto Rico, y para Santo Domingo y San Pedro de Macoris, con trasbordo en Habana. También carga para Maracaibo y Carúpano, Coro y Cumaná, con trasbordo en Puerto Cabello y para Trinidad con trasbordo en Curaçao.

### *Linea de Filipinas*

El dia 8 de julio saldrá de LIVERPOOL y el 22 de BARCELONA, habiendo hecho las escalas intermedias el vapor

## Isla de Panay

directamente para Génova, Port-Said, Suez, Colombo, Singapore y Manila, sirviendo por trasbordo los puertos de la costa oriental de Africa, de la India, Java, Sumatra, China, Japón y Australia.

### *Linea de Buenos Aires*

El dia 3 de julio saldrá de BARCELONA, el 4 de MALAGA y el 7 de CADIZ, el vapor

## P. de Satrústegui

directamente para Santa Cruz de Tenerife, Montevideo y Buenos Aires.

### *Linea de Canarias*

El dia 17 de julio saldrá de BARCELONA, el 18 de VALENCIA, el 19 de ALICANTE, y el 22 de CADIZ, el vapor

## Manuel L. Villaverde

directamente para Casablanca, Mazagan, Las Palmas, Santa Cruz de la Palma y Santa Cruz de Tenerife, regresando á BARCELONA por CADIZ, ALICANTE y VALENCIA.

### *Linea de Fernando Póo*

El dia 25 de julio saldrá de BARCELONA y el 30 de CADIZ, el vapor

## San Francisco

para Fernando Poo, con escala en Casablanca, Mazagan y otros puertos de la costa occidental de Africa y Golfo de Guinea.

### *Linea de Tánger*

Salidas de CADIZ: Lunes, miércoles y viernes.
Salidas de TANGER: martes, jueves y sábados.

Estos vapores admiten carga en las condiciones más favorables, y pasajeros, á quienes la Compañía da alojamiento muy cómodo y trato esmerado, como ha acreditado en su dilatado servicio. Rebajas á familias. Precios convencionales por camarotes de lujo Rebajas por pasajes de ida y vuelta. También se admite carga y se expiden pasajes para todos los puertos del mundo, servidos por lineas regulares. La empresa puede asegurar las mercancías que se embarquen en sus buques.

### Avisos importantes

*Rebajas en los fletes de exportación.*—La Compañía hace rebajas de 30 por 100 en los fletes de determinados artículos, con arreglo á lo establecido en la R. O. del Ministerio de Agricultura, Industria, Comercio y Obras públicas de 14 de abril de 1904, publicada en la *Gaceta* de 22 del mismo mes.

*Servicios comerciales.*—La sección que de estos servicios tiene establecida la Compañía, se encarga de trabajar en Ultramar los Muestrarios que le sean entregados y de la colocación de los artículos cuya venta, como ensayo, deseen hacer los Exportadores.

AGENTES EN SANTANDER: SEÑORES HIJOS DE ANGEL PEREZ Y COMPAÑIA
Muelle, número 36. Teléfono número 63

**VEJIGATORIO DE ALBESPEYRES**
CON FIRMA DE ALBESPEYRES EN EL LADO VERDE

**Nunca** se aplique un Vejigatorio sin haberse procurado el Verdadero Vejigatorio de ALBESPEYRES.
**PAPEL DE ALBESPEYRES** para mantener los Vejigatorios *sin olor ni dolor.*
Fumouze-Albespeyres, 78, Fᵍ St-Denis, Paris, y en todas las Fᶜⁱᵃˢ.

# Curtidos, cortes y calzado

de
**ENRIQUE NAVARRO**
*5—SANTA CLARA—5*

Esta nueva casa ofrece á sus favorecedores cumplir sus encargos con esmero, economía y prontitud.
Especialidad en cortes y calzado á la medida.

### *José Gonzàlez, albañil*

coloca toda clase de ladrillo fino; bien sea por contrata ó por administración.—Los avisos: Méndez Núñez, 18, tienda.

# 4 á 8 pesetas por día

SE DESEAN personas de ambos sexos para trabajar con nuestra máquina de hacer calceta, simple y rápida; trabajo seguido todo el año á domicilio, sin experiencia. La distancia no importa y vendemos vuestro trabajo. Diríjase: **Compañía LA COLMENA III**
**5, calle Elisabets.—Barcelona**

## GABINETE ORTOPÉDICO.--Santander

**DIRIGIDO POR UN ESPECIALISTA FRANCÉS**

Ortopedia general. Único agente para España de los bragueros sistema **Deyrignac.**
No se construyen más que **á la medida** en casa del autor, en París, entregándose en Santander á los doce días de hacer el pedido.
Es el mejor sistema conocido para la **contención** de las hernias, como se puede ver en el tomo XVII, página 309 de los Boletines y Memorias de la Sociedad de Cirujía de París.
Contención absoluta de las hernias, aún de las más voluminosas; no tiene muelle de acero en la parte lombar. Invisible, ligero, solidez á toda prueba. Se puede dormir con él sin molestia.

DE 9 Á 12 MAÑANA Y DE 3 Á 6 TARDE
**FARMACIA DEL SEÑOR GILA, SANTA CLARA, 8 y 10**

# GOUDRON GUYOT

Alquitran Guyot
Farmacéutico, 19, calle Jacob, Paris

**EL GOUDRON GUYOT** sirve para preparar el agua de alquitran mas agradable.
El *Goudron Guyot* ha sido experimentado con gran éxito en los Hospitales de Francia y España en las enfermedades de los
**PULMONES Y GARGANTA**
**en los CATARROS de la VEJIGA**
**DISPEPSIA**
El *Goudron Guyot* constituye en la epoca de los calores y en tiempos de epidemia la bebida mas higienica.

**LAS CAPSULAS GUYOT** contienen Alquitran de Noruega puro. La dosis es de dos a cuatro capsulas en el momento de las comidas.
Las *Capsulas Guyot* se recomiendan en las enfermedades siguientes:
**TOS TENAZ**
**TISIS — BRONQUITIS — ASMA**
**RESFRIADOS**
Las *Capsulas Guyot* son blancas y cada una lleva, empresa en negro, la firma E. Guyot.

*Es absolutamente indispensable el exigir la Firma:*
ESCRITA CON TRES COLORES
Fabricacion: Casa L. FRERE, 19, Calle Jacob, PARIS.

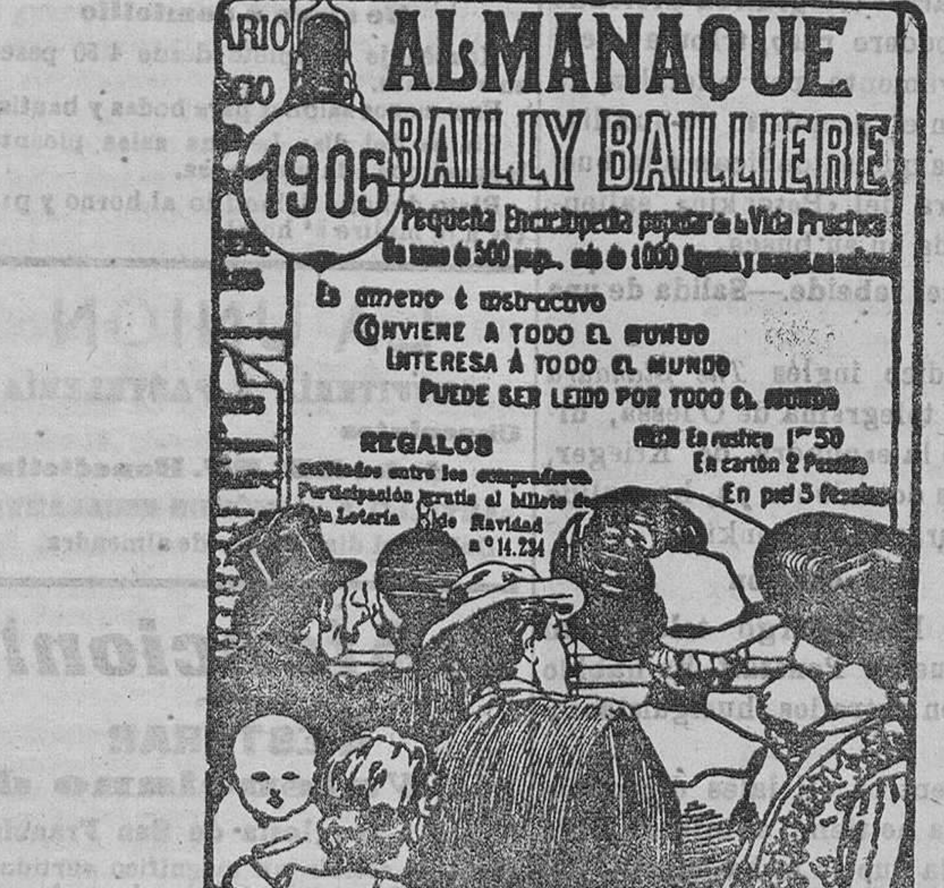


**SOCIEDAD VINICOLA**

# BODEGAS RIOJANAS

MARCA CENICERO — REGISTRADA (RIOJA ALTA)

**Domicilio social: SANTANDER, MUELLE, 28 y 29**
DEPÓSITOS EN MADRID - SAN SEBASTIÁN - PASAJES - SANTANDER
**—NOTA DE PRECIOS—**

| | | | | |
|---|---|---|---|---|
| *Tipo Rioja de MESA* | *Cosecha* 1903, | 12 botellas | 5 pesetas | |
| *Idem FINO* | *Idem* 1902, | — | 6 | — |
| *Idem CLARETE* | *Idem* 1900, | — | 9 | — |
| *Idem MEDOC* | *Idem* 1898, | — | 15 | — |

**VINOS BLANCOS**

| | | | | |
|---|---|---|---|---|
| *Tipo Rioja BARSAC* | *Cosecha* 1900, | 12 botellas | 15 pesetas | |
| *Idem SAUTERNES* | *Idem* 1899, | — | 18 | — |

Estos precios son sin envase, que cargamos, 0,25 por botella grande y 0,20 por media, abonándolo á su devolución en el Depósito, MUELLE, 28 y 29, siempre que conserven nuestras etiquetas y se hallen en buen estado.
Para la provincia y exportación hacemos precios ventajosos. **Se reparte á domicilio.**

**Se cede** gabinete amueblado para señora, en sitio céntrico.—En esta Administración informarán.

### *Se arrienda en Cajo,*

barrio de San Antonio, una casa con huerta y agua. Informes en la misma finca.

# SOCIEDAD HULLERA ESPAÑOLA

## Barcelona

**Carbones de las minas de Aller (Asturias)**

Consumidos por la Compañía de los Ferrocarriles del Norte de España, de Medina del Campo á Zamora y Orense á Vigo, de Salamanca á la frontera portuguesa, y otras empresas de ferrocarriles y tranvías á vapor, Marina de Guerra y Arsenales del Estado, Compañía Trasatlántica y otras Empresas de navegación nacionales y extranjeras.
Declarados similares al Cardiff por el Almirantazgo portugués.
Carbones de vapor.—Menudos para fraguas.—Aglomerados.—Cok para usos metalúrgicos y domésticos.
Pídanse los pedidos á la

*Sociedad Hullera Española*

Pelayo, 5 bis, BARCELONA, ó á sus agentes en MADRID, don Ramón Topete, Alfonso XII, 10.—SANTANDER, Sres. Hijos de Angel Pérez y Compañía.—GIJON y AVILES, agentes de la *Sociedad Hullera Española.*—VALENCIA, don Rafael Toral.
Para otros informes y precios, dirigirse á las oficinas de la

**SOCIEDAD HULLERA ESPAÑOLA**
BARCELONA

# SOLUCIÓN PAUTAUBERGE

al Clorhidro-Fosfato de Cal Creosotado

*El remedio más eficaz para curar:* las **ENFERMEDADES DEL PECHO**, las **TOSES RECIENTES y ANTIGUAS**, las **BRONQUITIS CRÓNICAS**

L. PAUTAUBERGE, 22, Rue Jules-César, Paris y las Principales Boticas.

# VINO PINEDO tónico nutritivo

*Premiado con 4 grandes Diplomas de Honor y Medallas de Oro en las Exposiciones Internacionales de Marsella, Londres, etc., etc.*

**(Kola, Coca, Guarana, Cacao y Fósforo asimilable)**

Cura la Anemia, Raquitismo, Enfermedades nerviosas y del corazón, Afecciones gástricas, Digestiones difíciles, Atonía intestinal, etc., etc.
Indispensable á los convalecientes, á las señoras durante el embarazo y á los que efectúan trabajos intelectuales ó físicos sostenidos. Sin rival para los niños y ancianos.

**FARMACIAS DE PINEDO É HIJOS**
**Cruz, número 10, y Gran Vía, 14** **BILBAO**
PÍDASE EN TODAS LAS FARMACIAS

*Fundada 1752.*

## Cuando Quiera Vd. Píldoras, tome las de Brandreth

Puramente Vegetales.
Siempre Eficaces.
*Curan el Estreñimiento Crónico.*

Las Píldoras de BRANDRETH, purifican la sangre, activan la digestion, y limpian el estómago y los intestinos. Estimulan el hígado y arrojan del sistema la bilis y demás secreciones viciadas. Es una medicina que regula, purifica y fortalece el sistema.
Para el Estreñimiento, Vahidos, Somnolencia, Lengua Sucia, Aliento Fétido, Dolor de Estómago, Indigestion, Dispepsia, Mal del Hígado, Ictericia, y los desarreglos que dimanan de la impureza de la sangre, no tienen igual.
DE VENTA EN LAS BOTICAS DEL MUNDO ENTERO.
**40 Píldoras en Caja.**
*B. Brandreth*

Fundada 1847.

## Emplastos Porosos de Allcock

**Remedio universal para dolores.**
Donde quiera que se sienta dolor aplíquese un emplasto.
Agentes en España—J. URIACH & Ca., BARCELONA.
*B. Brandreth*



criando. Por ese tiempo, habiendo necesitado la Asistenta un ama de leche para la niña Elía, volvió María á entrar en la casa con ese objeto, en la que permaneció después en calidad de ama de llaves. Era, como dice una expresión vulgar, los pies y las manos de la señora, que la quería mucho, le daba grandes alas, y descargaba en ella y en su mayordomo Pedro todos los cuidados del arreglo interior de su casa.

Para María no había secretos, ni llaves echadas. En todo metía su cucharada, y en honor de la verdad, con tino y acierto. Habíale comunicado su señora la noche anterior la intención de sacar á la niña que había criado del convento, con lo que María, que era muy vehemente, se había vuelto loca de alegría.

Iba á salir la Asistenta, cuando entró la marquesa.

—¿Qué buen pensamiento te trae por aquí á estas horas?—exclamó la Asistenta al verla.

—Deseo hablarte á solas—contestó la marquesa.

Don Benigno, después de dar respetuosamente los buenos días á la marquesa, que le apreciaba mucho, se retiró.



María le siguió después y de mala gana.

—Una visita á estas horas...—iba diciendo entre dientes—no me huele bien. ¡Mis narices pongo á que es para dar consejos á quien no los ha menester! Tan fijo tuviese yo un mayorazgo, como lo es que intenta echarle otra llave más á las puertas del convento en que está Elía, esa hija de mi corazón! ¡Nunca la ha querido bien! Siempre se le figuraba que se le mimaba.

Habiéndose sentado las cuñadas en el canapé, dijo la marquesa.

—Querida Isabel, ayer quisiste que te diese mi parecer acerca de tu propósito de sacar á Elia del convento.

—Si—contestó la Asistenta, que al punto recordó con disgusto la escena del día anterior;—recuerdo muy bien tu respuesta desabrida, hermana.

—No era sazón de hablar con libertad y con despacio de una cosa grave; y creo que el paso que vas á dar necesita meditarse. Ante todas cosas, Isabel, ¿cómo vas á colocarla?

—A mi lado—contestó la Asistenta.

—Pero ¿sobre que pie? ¿Con qué título?

—Con el de mi hija.



gero; tómate tiempo, piénsalo bien; tiempo será después.

—Hermana—dijo con viveza la Asistenta—el que echa por la calle de *Después*, llega á la plaza de *Nunca*.

—La prudencia precavida ha impedido muchas desgracias, Isabel.

—La prudencia precavída ha sofocado muchas buenas intenciones, Inés.

—Pues si nada te hace fuerza—dijo la marquesa levantándose;—si te empeñas en obrar sin pararte ni meditar lo que vas á hacer; si mis consejos son nulos, y hasta parecen incomodarte, no me queda más que hacer, sino pedirte que te acuerdes que te los he dado, y desear no te arrepientas de no haberlos seguido.

Apenas había salido la marquesa, cuándo entró María con una cara que parecía un punto de interrogación.

La Asistenta, como toda persona viva de genio, mimada y feliz toda su vida, era voluntariosa y tenía su *voto* en gran estima; tanto más, cuanto que solía ser siempre un brote de su corazón.

—María—dijo á su ama de llaves—ponte pronto la mantilla, y después de ir á ver á la pobre enferma, vete al convento, y dile á la abadesa de mi parte, después de darle muchas ex-



don Benigno—es que dice el apoderado que debemos apelar al consejo.

—¡Dios me libre!—respondió la Asistenta.

—¿Y por qué, señora?

—En primer lugar, porque detesto los pleitos, y celebro se acabe éste, aunque se pierda; en segundo lugar, he oído decir que la parte contraria es necesitada, y acá somos ricos; tercero, porque cuando han condenado los primeros jueces, razón tendrán. Conque así, dejemos las cosas como Dios las ha dispuesto.

Dió la Asistenta algunos pasos para irse; pero don Benigno, lleno de angustia, exclamó:

—¡Condenados también á pagar las costas! ¿Cómo hemos de hacer eso?

—Metiendo la mano en la faltriquera y sacando el dinero—dijo la señora.—¿No hay en los almacenes aceite y en los graneros trigo largo? Pues venda usted.

—¡Vender por necesidad de dinero! —exclamó escandalizado don Benigno, que era tan bueno como celoso administrador.—No, señora, no; los precios están en baja; hay dinero de sobra. No lo digo por eso, y es que aún hay más; las cuentas son exorbitantes; mire vuecencia.

M.E.C.D. 2017