Redacción y administración
Santa Clara, 12, entresuelo

Número suelto, 5 céntimos

LA ATALAYA

DIARIO DE LA MAÑANA

Talleres de este periódico
Santa Clara, 12, bajo

Número atrasado, 25 céntimos,

Año XI.—Número 3.771 | SANTANDER.—Domingo 12 de julio de 1903 | Teléfono número 139

LA SEÑORA

Doña Jesusa Rivera y Trillas

VIUDA DE COBO

Falleció en el pueblo de Solares el 8 de julio de 1903

DESPUÉS DE RECIBIR LOS SANTOS SACRAMENTOS

R. I. P.

Sus hermanos don Agustín y doña Guadalupe Rivera y Trillas (ausentes); sobrinos don Jesús Hazard y Rivera, doña Amelia y doña Aurelia Rivera y Rodríguez (presentes) y demás parientes (ausentes)

Ruegan á sus amigos se sirvan encomendarla á Dios y asistir á los funerales que, por el eterno descanso de su alma, han de celebrarse en la iglesia parroquial de Solares (Valdecilla), el 13 del corriente, á las diez de la mañana.

Solares 11 de julio de 1903.

No se reparten esquelas.

LA SEÑORITA

DOÑA MARÍA AMELIA BUSTILLO Y FERNÁNDEZ

Falleció en Solares, ayer, á las seis de la mañana

DESPUÉS DE RECIBIR LOS SANTOS SACRAMENTOS
Y LA BENDICIÓN APOSTÓLICA

R. I. P.

Su desconsolada madre doña Matilde Fernández Prieto; hermanas doña Isabel, doña Matilde y doña Amparo Bustillo; hermano político don Luis Ruiz y González; tíos don Sebastián Bustillo (ausente), don Fermín Fernández, doña Amelia Fernández (ausente) y don Venancio García (ausente); su primo don Jacinto de Uzcudun y demás parientes

Suplican á sus amigos la encomienden á Dios en sus oraciones y asistan á la conducción del cadáver, que tendrá lugar á las once y cuarenta minutos de la mañana de hoy, desde la estación del ferrocarril de Bilbao—por cuya línea será conducido á esta ciudad—hasta el sitio de costumbre; por cuyo favor vivirán eternamente reconocidos.

Solares 12 de julio de 1903.

No se reparten esquelas.

LA SEÑORITA

Doña Amparo de la Verde y Peña

FALLECIÓ EL 28 DE JUNIO DE 1903

E. P. D.

Sus desconsolados padres don Norberto y doña Rosenda; sus hermanos doña Angeles, Rosario, Fernando (ausente) y Antonio (ausente); hermano político don Bonifacio Alonso; tíos, sobrinos y demás parientes

Ruegan á sus amigos y personas piadosas se sirvan encomendarla á Dios en sus oraciones y asistir á los funerales que tendrán lugar el miércoles, 15 del corriente, en la iglesia parroquial de Ajo; por cuyo favor les vivirán profundamente agradecidos.

El reverendísimo Prelado de esta Diócesis ha tenido á bien conceder 40 días de indulgencia á sus diocesanos por cualquier obra de piedad ó benéfica que practiquen en favor del alma de doña Amparo de la Verde y Peña.

LA SEÑORA

Doña María Zorrilla Trápaga

VIUDA DE RUIZ

FALLECIÓ AYER, Á LAS CUATRO DE LA TARDE

DESPUÉS DE RECIBIR LOS SANTOS SACRAMENTOS

R. I. P.

Su hijo don José, hija política doña Pilar García Rozas, nietos, hermanas, hermanos políticos, sobrinos y demás parientes

Suplican á sus amigos se sirvan encomendarla á Dios y asistir á la conducción del cadáver, que tendrá lugar hoy, á las nueve de la mañana, desde la casa mortuoria, Aduana, 1, al sitio de costumbre, y á los funerales que, por el eterno descanso de su alma, se celebrarán el martes, 14 del corriente, en la iglesia parroquial de San Félix (Quintana de Soba), en cuyo cementerio recibirá cristiana sepultura en el panteón de familia.

Santander 12 de julio de 1903.

La misa de alma se celebrará el lunes, 13 del corriente, á las nueve de la mañana, en la iglesia parroquial de la Anunciación (vulgo Compañía).

León XIII

(POR TELÉGRAFO)

Madrid 11.—2'30 t.

La muerte de Volpini

Telegrafían de Roma diciendo que el cardenal Rampolla, con las precauciones naturales que el caso requería, ha comunicado al Papa la muerte del cardenal Volpini, secretario del colegio de cardenales.

El Pontífice dedicó frases de elogio á la memoria del difunto, por quien sentía gran predilección.

Ha sido designado para sustituir á Volpini en dicho cargo, al auditor monseñor Mariani.

Grave estado

Otro despacho de Roma dá cuenta de que durante la noche última el Sumo Pontífice se ha agravado.

Añade el despacho que León XIII se encuentra en un estado de contínuo sopor, habiéndose agravado hasta el punto de que no puede hablar y apenas se dá cuenta de lo que le rodea.

Créese que se aproxima el fatal desenlace que desde el principio tienen descartado todos cuantos le han visto, incluso los médicos.

Quejas

Dice otro despacho de Roma que los diplomáticos y cardenales se quejan de la falta de información que tienen respecto de la salud del Papa.

Noticias oficiales

Al despachar hoy con el Rey el presidente del Consejo de ministros dió cuenta al monarca de un telegrama oficial de Roma en que se dice que el Santo Padre continúa en igual estado de gravedad, habiéndose acentuado cada vez más la debilidad.

¿Y què?

Entre los ámplioa pormenores telegráficos que recibimos y publicamos ayer por la mañana, acerca del curso que va siguiendo la dolencia que aqueja, por desgracia, desde hace varios días al augusto Jefe del mundo católico, había algunos que, sino se relacionaban directamente con ella, tenían, por lo menos, una relación mediata, una relación de efecto.

De propio intento los dejamos tal como los recibimos, á pesar de su aparente gravedad, para demostrar á los *espíritus fuertes*, á los eternos sofistas, á los enemigos declarados de la verdad inmanente, que no saben distinguir, ó por exceso de estulticia ó por sobras de mala fé, entre la doctrina y la persona, entre la idea y la naturaleza deleznable y flaca, que esas cosas, aún admitida su certeza, aún comprobada su exactitud y aunque ocurran entre príncipes de la Iglesia, no nos causan á nosotros temor ninguno,—el deplorarlas es aparte—porque sabemos de sobra que nada pueden contra la Sociedad perfecta y perdurable instituida hace veinte siglos en los santos lugares de la Judea.

Nada habría que decir si los informes suministrados por el telégrafo fueran falsos; si esas luchas entre Cardenales al pie mismo del lecho en que agoniza la figura más grande de estos tiempos, fuera una de las tantas invenciones creadas por la infernal fantasía de la impiedad, ávida siempre de esgrimir el arma de la columnia.

Pero, no: queremos creer que sean verdaderos: queremos admitir que entre Rampolla y Oreglia ha ocurrido todo lo que el telégrafo nos cuenta y que el cardenal Volpini ha sucumbido á causa de las amarguras que se le han hecho sufrir. ¿Y qué?

Dice el abate Postel, en su magnífico compendio de la *Historia de la Iglesia*, que heregías y cismas, errores é impiedades todo, todo ha sido producto de la mano de Dios para mejor probar la resistencia invencible de su obra. Y añade: «institución que pasa inadvertida, que no sufre embates, que no registra la ingratitud y la apostasía de sus propios hijos, institución muerta».

Y, efectivamente, veinte siglos lleva de existencia la Iglesia, y desde Juliano el apóstata hasta el P. Jacinto, que cuelga los hábitos impulsado por las flaquezas de la carne, las luchas no han cesado un momento, ni las apostasías han dejado un sólo instante de amargar á la sociedad instituída por Jesucristo.

Pero esta sociedad es inconmovible, más inconmovible á medida que más se la combate, y cuanto más se la combate y más se la insulta á mayor altura se yugue para probar á sus propios enemigos que está amparada y sostenida por algo superior al hombre. Es la roca ante la cual se estrellan los furores del mar, tanto más dura y más fuerte en proporción con las iras de las encrespadas olas.

¡Las pasiones humanas! Cosa triste son en verdad, ¿pero qué tienen que ver las pasiones humanas con la obra instituída por el Redentor del linaje de Adan? ¿Qué tienen que ver Arrio y Nestorio, los iconoclastas y los albigenses, Lutero y Calvino y tantos otros heresiascas y tantas otras heregías, para combatir á la Iglesia y hacer á la Iglesia responsable de los errores de sus hijos? ¿Qué tiene que ver la doctrina con el hombre, ni el hombre con la doctrina? ¿Cómo, sin mengua de la lógica y del buen sentido, es posible combatir y anatematizar la idea porque el hombre que la encarna claudica?

El hombre, por elevado que esté, por alta y augusta que sea su misión en la tierra, no está libre de pasiones.

Uno de sus componentes, es, al fin, carne y músculos: tienen corazón, unas veces inclinado al bien, otras veces descaminado. Pero volvemos á repetirlo; los extravíos de la carne, del corazón, de la materia, dirigidos casi siempre por una inteligencia que se perturba y una voluntad que abdica de sus atributos sin noción de lo que hace, no pueden cargarse á la cuenta de la bondad suprema y eterna de la doctrina, ni convertirse en arma lícita contra la idea,

Distamos mucho de creer que los informes del telégrafo sean exactos, porque no se nos oculta que la calumnia es el recurso habitual de la impiedad. Más aunque lo sean, aunque por esta vez no haya nada de calumnioso en los informes suministrados, guárdense por eso de entonar los enemigos de la iglesia un himno de triunfo, puesto que, á despecho de todo linaje de pasiones y de soberbias, la luz esplendorosa de la verdad no dejará de brillar un punto, sin empañarse por nada, desde el augusto recinto del Vaticano, centro de donde irradian al mundo los destellos refulgentes de la fe y dónde hoy sucumbe al paso de los años el atleta del Amor que no muere.

ECOS DE SOCIEDAD

Viajeros

De Madrid han salido:

Para Santander: señor Labrata y familia, don Máximo Arozarena, señores de Balbontín, señor Topete y familia, señores de San Millán, don Antonio Heredia y señora, don José López-Valle y familia, don Juan Pérez del Pulgar, el marqués de Alonso Martínez é hijos, la marquesa viuda de Bellamar, don Manuel Blasco y familia, el señor Rieza, y la familia de Foix.

Para Puente Viesgo: don César Fernández Alonso y señora.

Para Noja: don Francisco de Igual y su familia.

Para Liérganes: el doctor Funcasta.

* * *

Ayer llegaron al Sardinero, procedentes de Madrid, hospedándose en el Gran Hotel, don Luis Araujo Costa y Blanco y su señora madre.

* * *

También llegó ayer de la Corte á esta capital el exdiputado á Cortes don Juan García Lomas.

De España

(Despachos del día 11 recibidos á diferentes horas)

Vueltas á la crisis

La prensa de la mañana insiste en las probabilidades de una crisis.

Según afirman algunos periódicos que presumen de bien informados, parece que continuarán en el ministerio los señores Dato, Allende Salazar y general Linares.

Algunos diarios indican para nuevos ministros á los señores marqués de Pidal, en Estado y Cobián, en Marina.

Tal vez en la nueva combinación entre también el señor Aparicio que ha sido subsecretario de Hacienda.

Mi impresión es que por ahora no habrá crisis y que si se produce ha de ser después que termine la discusión del mensaje de la Corona.

Para esa época es muy probable que pueda ocurrir alguna combinación ministerial.

Por lo pronto los que suponen disgustos y discrepancias entre los ministros de Hacienda y Agricultura están equivocados en cuanto á las consecuencias que deducen, pues no es exacto que tales disgustos originen la salida de ninguno de los dos ministros.

Si bien es cierto que hubo entre ambos razonamientos, por no haber contestado oportunamente el marqués de Vadillo á los cargos que el señor Nougués formuló en el Congreso contra el ministro de Hacienda, es también exacto que después de la sesión última en que el ministro de Agricultura defendió á su compañero, reina entre ambos la mayor armonía.

Por consiguiente, la crisis por este lado es casi seguro que no vendrá.

Lo más probable es que si no lleva adelante el proyecto de nueva escuadra, el señor Maura planteará la cuestión política y esto es lo que produciría la combinación ministerial.

Si así fuera, la crisis revestiría gravedad y produciría la descomposición del partido gobernante.

Mitin

Comunican de Barcelona que los obreros del arte fabril han celebrado un mitin, pronunciándose á favor de la adhesión de las mujeres á la huelga.

Hubo muchos discursos de tonos radicales, reinando gran entusiasmo entre los reunidos.

Agresión

Otro despacho de la misma procedencia da cuenta de que en la calle del Marqués del Duero, ocho huelguistas cuchillo en mano trataron de agredir á varios obreros que se dirigían á trabajar á los muelles.

La policía acudió, haciendo algunos disparos para ahuyentar á los huelguistas.

Huelga solucionada

Telegrafían de Córdoba diciendo que se ha solucionado satisfactoriamente la huelga de Carpio y de Villafranca.

Aumenta en cambio la de Castro del Río.

En Palacio

El señor Silvela ha estado hoy en Palacio á despachar con el rey á la hora de costumbre.

Enteró al monarca del estado de salud del Papa y de los asuntos políticos de importancia.

Sometió á la firma varios decretos que carecan de interés.

La pesca en Galicia

Dicen de la Coruña que en Villagarcía aumenta el disgusto entre los pescadores por cuanto las embarcaciones francesas continúan destruyendo los aparejos de los españoles.

Horrorosa calor

Telegrafían de Nueva York que se siente un calor verdaderamente insufrible hasta el punto de que ayer se murieron 16 personas por insolación.

Petición al Gobierno

Los diputados á Cortes de las regiones agrícolas, que han estado celebrando reuniones estos días, han delegado su representación en los señores conde de San Bernardo y don Alfonso Saba, para que pidan al Gobierno que condone la tributación á las viñas filoxeradas.

Abusos

Con este título publicamos ayer en primera plana un suelto en el que, sorprendida nuestra buena fé, cometíamos involuntariamente algunas inexactitudes.

No es cierto que á los viajeros que montan en el tranvía del Sardinero en la plazuela del Príncipe se les cobre 5 céntimos más que á los que montan en él, en la estación, y si la empresa cobra 0,25 pesetas cualquiera que sea el recorrido que el viajero efectúe, obedece al natural deseo de cortar muchos abusos que hasta hoy se han cometido por viajeros que sacando billete hasta San Martín llegaban en su viaje hasta el Sardinero. Prueba de que la empresa no persigue otro fin es que á las personas conocidas del citado barrio les ha ofrecido billete de libre circulación al precio que ellas estimen de conciencia; más no se puede pedir.

LA ATALAYA, que jamás ataca á nadie por sistema, que solo encuentra satisfacción en rendir á la verdad los homenajes debidos, y que nunca procede, á sabiendas cuando menos, impulsada por pequeñas pasiones, no tiene inconveniente, como nunca tampoco lo ha tenido, en hacer las aclaraciones que cortesmente se nos han solicitado, en gracia á una empresa que, según se nos afirma, no tiene otro fin que atender, en cuanto le es posible, á los intereses de la población.

Romería en Barcenaciones

Muy concurrida y animada resultó la renombrada romería de San Benito que se celebra en Barcenaciones (Reocín).

Desde las primeras horas de la mañana acudió al santuario mucha gente de Torrelavega y de otros pueblos comarcanos, desafiando los rigores del calor, que apretaba de firme.

El ferrocarril Cantábrico condujo gran número de romeros á la estación de Golbardo, desde donde se dirigían al lugar en que la romería se celebraba, pasando por el airoso y gallardo puente, recien construido á expensas del rico propietario de Barcenaciones don Victoriano Vega, y que une la estación de Golbardo con la carretera de Asturias que conduce al pintoresco pueblo citado.

La función religiosa celebrada en honor del Santo fué muy solemne.

Dijo la misa el dignísimo y celoso párroco de Barcenaciones don Gonzalo Abascal.

Del sermón estaba encargado el ilustrado y virtuoso coadjutor de la parroquia de la Anunciación (Compañía) don Andrés García, el cual pronunció un elocuente discurso, tan notable por su fondo como por su forma, que fué escuchado con gran interés y complacencia por el numeroso concurso de fieles que llenaban el venerado santuario.

Muchos de ellos presentaron al Santo piadosas ofrendas y promesas.

Terminada la función religiosa, la gente se dispersó por aquellos alrededores, y no pocos romeros sentáronse á comer bajo la frondosa arboleda que rodea la capilla.

Por la tarde concurrió á la romería en carruajes muchísima gente de Torrelavega, entre la cual figuraban distinguidas y bellas señoritas.

No faltó, como no falta nunca en romería montañesa, el baile al estilo del país, que estuvo muy animado.

En una casa inmediata al lugar de la romería exhibióse un toro vivo, que pronto será traído á Santander, y que es un ejemplar rarísimo de su especie.

Es un verdadero fenómeno digno de verse, del cual afirman los veterinarios que le han examinado, según se dice en un prospecto repartido por el dueño del toro, que no se conoce en la historia natural otro ejemplar idéntico.

Tiene este animal la conformación general de todos los de su especie; pero—y aquí está el fenómeno—de su pescuezo pende un brazo perfectamente formado, con su codo y muñeca, y rematado por cinco uñas.

No hay que decir si llamaría la atención de cuantos se acercaron á verle este singular é inexplicable fenómeno, del cual ya nos ocuparemos con más detenimiento.

La romería, hasta las seis y media de la tarde, se deslizaba sin incidentes que hicieran necesaria la intervención de la numerosa fuerza de la guardia civil que allí se había reunido, acaso en previsión de sucesos como los que suelen desarrollarse en las tristemente famosas romerías gallegas.

Afortunadamente, por acá no somos tan belicosos.

La romería, en suma, resultó, como suelen resultar las de esta tierra, tan animada como pacífica.

El robo de ayer

Fué el plato del día, por el lugar y circunstancias en que se realizó, por las personas que lo perpetraron y por la actividad con que procedió nuestra policía, que, antes de pasada una hora después del hecho, tenía en su poder bien seguros á los tres autores.

¡Tres caballeros! Tres perilustres carteristas, que no sabemos ni de dónde venían ni á dónde iban; pero que ayer naufragaron en este puerto, deshaciéndoseles los sabrosos planes de veraneo, que, á la cuenta, debían tener pensados.

El hecho

En pocas palabras es el siguiente:

Don Sergio José González, maestro de instrucción primaria en Mazcuerras y habilitado de los maestros de los distritos de Cabuérniga, San Vicente de la Barquera y Potes, fué, á las diez y media de la mañana de ayer, á la Sucursal del Banco de España á cobrar un *cheque* por valor de 6.508 pesetas, destinadas al pago de los maestros.

Ya con el dinero en la mano, se retiró á una mesa inmediata al sitio de pagos con el fin de mirar la nómina de los maestros, por ver si en ella figuraba un maestro recientemente nombrado. Separó del total 3.100 pesetas en cuatro billetes, tres de mil y uno de cien, poniéndoles á su izquierda. Una vez consultado lo que quería, puso la nómina del maestro nuevo encima de dicha cantidad.

Antes había observado que se hallaba á su lado un sujeto decentemente vestido, el cual en el momento que el maestro colocó la nómina encima de la cantidad, metió la mano por debajo y entonces observó el habilitado que le faltaban los tres billetes de mil pesetas. Al dirigirse al caballero diciéndole: usted me ha robado, se le cayó al *punto* un billete de cien pesetas.

Cerca del *caballero* se hallaban otros dos, que fueron, indudablemente, los que *corrieron* la cantidad robada.

A caza de los puntos

El ladrón y sus cómplices salieron tranquilamente del Banco y se marcharon á la fonda.

La noticia del suceso del Banco llegó pronto á oidos del jefe de vigilancia don Narciso Tomás, el cual inmediatamente puso en movimiento á todos sus subordinados para pescar á los carteristas.

Al Banco fué el segundo inspector don Silverio López, quien se informó de lo que allí había acontecido y tomó las señas y señales de los *puntos*.

Entre tanto fué don Narciso Tomás al Hotel Continental, donde se hospedaban dos de los carteristas. Estos estaban en una habitación. Púsose el señor Tomás á la escucha desde afuera y les oyó ciertas palabras que le hicieron sospechar que aquellos eran los individuos á los que buscaba, y quedaron detenidos.

El otro estaba en la fonda de Europa; pero para cuando fué el señor Tomás, había pagado la fonda, y se había marchado á la estación del Cantábrico. Llegó á esta don Narciso, cuando el *punto* se aproximaba á la taquilla. Vínole la vez de pedir billete y dijo: que le dieran billete para una estación intermedia... ¿Para cuál?... Para Santa Agueda... No puedo darle, por que esa estación no es de esta línea, dijo la billetera. Y antes que el caballero pensara en otra estación, oyó la voz de don Narciso que le dijo: caballero, véngase V. conmigo, que he de darle un encargo. ¿Cómo? ¿Quién es V.?—El jefe de vigilancia.—Yo soy una persona honrada.—Nadie le dice lo contrario; pero no grite V. y véngase conmigo.

Y se fué con don Narciso y se juntaron los tres carteristas en la Inspección de vigilancia.

Veamos quienes son ellos.

Juan Ruiz Carrasco

Dijo llamarse así y que tenía 32 años, siendo natural de la Línea de la Concepción, y residiendo en Madrid en la calle de Claudio Coello, número 118, donde residen sus padres.

Salió de Madrid hace unos 18 días para Bayona, donde estuvo 13 días, saliendo el día 9 del actual con rumbo á Santander, á donde llegó anteayer á las nueve de la noche por el tren de Bilbao. Dijo que su objeto era tomar unos baños y buscar á un sobrino suyo y que se hospedó en la fonda de Europa.

Este sujeto niega que robara á don Sergio José González, como que le dijo á este que le registrara y no haciéndolo, salió del Banco y se marchó á la fonda, marchándose á la estación del Cantábrico, donde fué detenido.

Negó que la noche en que llegó á Santander, fuese á hablar con él á la fonda de Europa José Torre; y dijo que no conocía á Juan Bautista Viño.

José Torre Salina

Tiene 39 años, es casado y natural de Solva, en Almería. Dijo que había llegado anteanoche, por el tren de Bilbao, con otros compañeros; que él y otro llamado Juan Bautista se hospedaron en el Continental, yéndose á Europa Juan Ruiz Carrasco. A las once de la noche le visitó á este en Europa. A las ocho de la mañana de ayer se reunieron los tres y se fueron al Sardinero, donde estuvieron una hora, regresando á las diez y dirigiéndose los tres al Banco de España y que cambió un billete de cien pesetas. Salió y entraron sus compañeros á cambiar otros billetes y él los esperó en una calle próxima y cuando salieron se fueron juntos al Hotel de Europa. Los tres subieron á la habitación de Juan Ruiz, para despedirle, pues les había dicho que se marchaba á un pueblo cercano.

Despidieron al compañero y se fueron él y Juan Bautista al Continental para pagar y marcharse á Bilbao.

Dijo que había venido á Santander á ver si le gustaba la capital para llamar á una mujer que vive con él en Madrid.

Efectivamente, se le encontraron varias cartas de dicha mujer y, en una de ellas le dice: *mira, que no seas del arte*, etc.

Dijo que á Juan Ruiz le conoce hace bastante tiempo de verle en Madrid y al Juan Bautista desde hace menos tiempo, que á ambos los encontró en Bilbao en el hotel Inglaterra, desde donde se dirigieron á San Sebastián en donde pasaron cinco días, regresando de nuevo á Bilbao y viniendo después á Santander.

En cuanto al robo, dijo que él nada sabe.

M.E.C.D. 2017

ni conoce lo que sus compañeros hacían en el Banco, mientras él les aguardaba fuera.

Juan Bautista Viño

Tiene 42 años, casado, natural de Biarritz, Francia, y domiciliado en Madrid, calle de Fuencarral, núm. 75, y comisionista en cueros, de Buenos Aires.

Dijo que había venido á tomar baños, que no vino con él amigo alguno; sí varios compañeros de viaje y que al llegar á la estación preguntó á uno, si conocía alguna fonda, y como le respondiera que el Continental, á ésta se fué y se hospedó en la misma habitación con su compañero de viaje, á pesar de que pidió una habitación para él sólo.

Salió, según él, de Madrid el día 4, con dirección á Biarritz, para ver á su familia, que se hallaba en el pueblo de Arudy. De aquí marchó á San Sebastián el 9, tomando el tren para Bilbao, donde llegó el 10, y sin parar salió para Santander; llegó á esta ciudad el 10 por la noche y se hospedó en el Continental.

Después de cenar salió de paseo con José Torre, que le dejó solo y fué á Europa, según dijo, á tomar agua; que él se fué á la fonda y se acostó; que al día siguiente, ayer, á las ocho, salió con su compañero para tomar el tranvía é ir á un sitio que no sabe como se llama. (Sardinero).

Regresó sobre las diez, dió unas vueltas por la población y se dirigió al Continental, y antes de llegar á este, se encontró á su compañero y entraron juntos en el Hotel, donde fueron detenidos.

Dice que sobre el robo nada sabe.

Este individuo se negó á firmar su declaración, y por él lo hicieron dos testigos.

Tales fueron las declaraciones que hicieron los tres detenidos. Declaraciones que hemos querido hacer constar casi literalmente, para que nuestros lectores estén más ampliamente informados.

Bien claro se vé el lío que los tres detenidos se traían entre manos.

Evidentemente los tres son tres *puntos* asociados, que se han dedicado á explotar los bolsillos ajenos.

Registrado el equipaje, que era mucho y bueno, se les encontró buen número de trajes, todos muy buenos y elegantes, gabanes de mucho precio, sombreros, etc., etc., todo cuanto puede apetecer en un viaje el hombre más exigente y con mucho dinero.

Entre los tres llevaban encima 1.400 pesetas, parte en billetes del Banco de España y parte en plata.

En el registro de que se les hizo objeto, se les encontró también un tubo pequeño, en el cual los carteristas encierran los billetes y lo introducen después por salva la parte.

Como la cantidad robada fué de tres mil pesetas, en tres billetes, y no tuvieron tiempo para cambiar y la cantidad que se les ocupó solo ascendió á 1.400 pesetas en plata y billetes pequeños; se deduce que, ó que tenían cómplices que se hicieron cargo del dinero, ó que acudieron al procedimiento del tubo.

Pero este, si existe, saldrá hoy, ó habría salido anoche, con una buena purga, que es lo que se acostumbra á hacer en casos semejantes.

Anoche á las doce ingresaron los carteristas en la cárcel de Santa María Egipciaca, pasándose el correspondiente parte al juzgado.

* * *

Aprovechamos tan favorable ocasión para felicitar al jefe de vigilancia don Narciso Tomás, al inspector don Silverio Lopez, y á los agentes de orden público, por el servicio importante que ayer prestaron.

CRÓNICA CIENTÍFICA

Hace unos días fué encontrado muerto en su laboratorio, un sabio ruso, llamado Filippov, director de la *Revista científica* que se publica en Moscou.

Se creyó al pronto que había sucumbido á consecuencia de un aneurisma, pero una carta que el sabio había enviado á un periódico de Moscou la víspera de su muerte, hace suponer que el señor Filippov ha sido víctima de un tóxico que empleaba en sus experiencias en busca de un invento que había de hacer la guerra impracticable.

He aquí esta carta, curiosa por más de un concepto; porque revela la elevación de pensamiento del sabio ruso y porque es eminentemente sugestiva para todos aquellos á quienes preocupa la cuestión de la paz universal:

«Cuando era joven leí en la «Historia de »la civilización de Buckle» que la invención »de la pólvora había hecho las guerras menos mortales. Desde entonces me ha preocupado la idea de descubrir algo que las »hiciera impracticables.

»Acabo de hacer un descubrimiento con »cuya aplicación se llegará á este resultado. »He inventado el medio de transmitir por »la electricidad, á una distancia considerable, las ondas de la explosión.

»Esta transmisión puede hacerse á muchos »miles de kilómetros de tal suerte que una »explosión preparada en San Petersburgo »podría producir sus efectos en Constantinopla.

»Y añado que el medio de que me valdría »es de una sencillez asombrosa.

»Como con esta táctica, la guerra sería »una locura, los pueblos renunciarían á ella »completamente. Publicaré los detalles de »mi invención, el otoño próximo, en una »memoria dirigida á la Academia de Ciencias de San Petersburgo.

»Tengo que ser muy prudente y muy lento en mis experiencias porque manipulo »substancias muy peligrosas, unas eminentemente explosivas y otras muy tóxicas».

Sobre la mesa de trabajo del sabio ruso se han encontrado notas que indican que estaba en camino de manipular el ácido prúsico anhidro y es probable que su muerte sea consecuencia del empleo de este terrible veneno.

El señor Filippov ha llevado consigo á la tumba el secreto de su descubrimiento.

Los amigos de la paz y los sabios, deplorarán seguramente la muerte prematura de esta víctima de la ciencia.

* * *

El representante de una Compañía americana de electricidad va á montar en la cima de una de las más altas montañas del Colorado un cañón mónstruo de tres pulgadas de calibre. Esta máquina tiene por objeto experimentar la teoría del profesor Whitrey, de Chicago, según la cual, más allá de nuestra atmósfera terrestre hay una inmensa capa de electricidad, cuyas corrientes ilimitadas de energía podrían ser aprovechadas por la industria humana.

El profesor Whitrey se propone con su cañón lanzar más allá de nuestra atmósfera un globo de hierro imantado, al cual irá unido un hilo metálico de treinta á cincuenta mil metros.

Por de contado que la esfera magnética después de haber rebasado el límite de gravitación ó de atracción de nuestro planeta, será arrastrada por las ondas eléctricas del espacio y que las corrientes podrán ser transmitidas hasta la superficie de la tierra por el hilo en suspensión.

CARLOS Mc CONACHY
DENTISTA
MUELLE, 34, 2.° DERECHA
Permanecerá una corta temporada.

CULTOS

CATEDRAL.—Misas desde las cinco hasta las ocho cada media hora. A las nueve y media la conventual.

Por la tarde, á las cuatro y media rosario.

SANTO CRISTO.—Desde las siete á las diez misas rezadas; á las ocho y media la parroquial con plática.

Por la tarde, á las tres explicación de la Doctrina Cristiana, á las ocho, el rezo del Santo Rosario.

CONSOLACIÓN.—Misas á las seis, siete y 11; á las ocho la parroquial con plática.

Por la tarde, á las tres estación al Santísimo Sacramento y Congregación del Catecismo; á las siete y media rosario, novena á la Virgen del Carmen y letanías de los Santos con el Sagrario abierto por la salud de Su Santidad.

SAN FRANCISCO.—De seis á ocho misas; á las ocho, de la Novena de la Virgen del Carmen, con acompañamiento de órgano; á las nueve, la parroquial con plática; á las once y doce, misas.

Por la tarde, á las dos, Rosario de la V. O. T.; á las tres doctrina cristiana; á las siete y media la novena de la Virgen del Carmen.

SANTA LUCIA.—Misas desde las seis hasta las doce cada media hora; á las nueve la parroquial con explicación del Santo Evangelio.

Por la tarde, á las dos y media, explicación de la doctrina cristiana á los niños, á las tres y media congregación de Hijas devotas de la Virgen y á las ocho continuación de la novena á la Santísima Virgen del Carmen.

SAGRADO CORAZON DE JESUS.—Por la mañana misas desde las cinco hasta las ocho y media cada media hora; á las ocho y media misa rezada en sufragio del alma de un obrero difunto; á las nueve y media congregación de los Estanislaos; á las diez congregación de los Luises; á las diez y media misa rezada con acompañamiento de órgano. Por la tarde á las dos y media congregación del Catecismo para los niños; á las cuatro congregación de hijas de María; á las siete y media rosario y ejercicio del mes de San Ignacio.

SAN MIGUEL.—Misas á las cinco y media, ocho y nueve y media.

Por la tarde, á las tres explicación de la doctrina cristiana á los niños, y á las seis, Santo Rosario, exposición de S. D. M., letanías cantadas, y Reserva, terminándose con cánticos á la Virgen.

En los días laborables el Santo Rosario á las siete.

NOTICIAS

Dr. CORPAS.—Oculista
San Francisco, 13, 2.°—De 10 á 1

Accidente del trabajo

El día 9 del actual, á las cinco de la tarde, ocurrió un accidente en la mina «Dos amigos», en el sitio de la Querre, en Celis, Ayuntamiento de Riosansa.

Por efecto de la explosión de un barreno fueron heridos los mineros Manuel Lobato, de veintiún años, soltero, vecino de Rábago, Gumersindo Lobato, de veintisiete años, casado y vecino de Cabanzón y Severiano Landa, de treinta y cuatro años, casado, del mismo pueblo que el anterior.

El Manuel Lobato fué curado de extensas contusiones en la cara, con heridas múltiples, en muchas de las cuales tenía piedrecitas incrustadas en los tejidos blandos, habiendo penetrado algunas en el ojo izquierdo, causando un pequeño desprendimiento del mismo. También presentaba en ambos antebrazos heridas contusas con luxación del cúbito del brazo izquierdo, y en las extremidades inferiores algunas heridas producidas también por piedras, pero de menor importancia que las anteriores.

El Gumersindo Lobato fué curado de herida contusa en el frontal y el Severiano Landa de heridas en el brazo y mano derechos.

Manuel Lobato fué trasladado á su domicilio de Rábago en un caballo; los otros dos, en mejor estado que el anterior, fueron por su pié á sus respectivos domicilios.

Para la temporada

La Sociedad «Sardinero» ha contratado á la brillante banda del regimiento de Covadonga, para ejecutar conciertos en el paseo de aquella hermosa estación veraniega, todos los días, desde el 24 del actual al 15 de septiembre próximo.

La iglesia de San Francisco

Por segunda vez se celebró ayer la subasta de las obras de la proyectada iglesia de San Francisco, quedando también desierta, como la primera.

El director gerente de la Compañía Orconera» ha acusado recibo de un oficio del gobernador civil de esta provincia, respecto á una reclamación que don Nicolás Tanaben Albornoz hace contra la referida Compañía, por supuestos perjuicios causados á un molino en el arroyo de Edillo.

Por el gobierno civil de Vizcaya ha sido autorizada la Sociedad «Vasco-Asturiana» para remitir á Santander, á la consignación de don B. S. Miguel, 19.000 cartuchos para escopeta y 6.000 para revólver.

El cocón de los caballos

El alcalde del Astillero dice al gobernador civil, que la Compañía «Minas de Cabárceno» tiene colocado un puente en el Astillero, en el kilómetro número 6, de la carretera de Muriedas á Bilbao.

En dicho puente el sol proyecta unas sombras, que espantan á los caballos, exponiéndose á que ocurran desgracias, como la de que fué víctima un cochero de la Austriaca», y que ya conocen nuestros lectores.

El alcalde ruega al gobernador ordene á la citada Compañía la reforma del puente, para que las caballerías no se espanten.

SE ALQUILA un hotel en el Paseo del Alta, número 40.
Informarán: Calderón, 17, 1.° derecha. v

Multas

Ayer fué multada por el gobernador civil con 250 pesetas la dueña de una casa de huéspedes del Sardinero, por permitir en su casa faltas contra la moral.

* * *

Con 25 pesetas fueron multadas dos mujeres, por faltas contra el reglamento de higiene.

* * *

Por la misma causa fué también multada con igual cantidad una mujer, que vive en Peña Redondas, número 9.

El cuento de ayer

En efecto, Telesforo Sixto Ruiz vino á Santander á instancias reiteradísimas de don Antonio de Luna para formar parte de la sociedad «El Progreso Comercial», haciendo escritura pública y dando á la casa la firma de Luna y Sixto Ruiz; pero los negocios que el señor Luna había creído de seguro éxito, no resultaron, y para evitar *disgustos* y ser baja en la contribución, acordaron una forma particular de disolver la sociedad, aunque sin avisarlo á los clientes y trabajando unidos particularmente.

Sixto Ruiz recibía las cartas aún de la sociedad, como que venían también á su nombre; se había entendido, firmando las cartas en nombre de la casa, con don Juan Ordóñez, y no tuvo inconveniente en recoger su última carta certificada á nombre de Luna y Sixto Ruiz, en la que venían 25 pesetas, de que más tarde hizo entrega al señor Luna.

Este es hasta hoy el epílogo del cuento de ayer; luego..... allá ellos.

Estas manifestaciones nos ha hecho Sixto Ruiz, que expontáneamente y antes de ser requerido, se propone presentarse á explicarse ante los Tribunales, añadiendo que ante estos también se propone ejercer cierta acción para revindicarse completamente.

Recompensa merecida

Por Real orden de 26 de junio último, comunicada por la Dirección general del Tesoro á la delegación de Hacienda de esta provincia, se ha aumentado los premios de cobranza á los Recaudadores, en la proporción siguiente:

Cabuérniga, 3 por 100; Castro Urdiales, 2'50; Laredo, 2'50; Potes, 4; Ramales, 2'50, Santoña, 3; Torrelavega, 3; Villacarriedo, 3'50; y Santander, 2 50.

Esta orden ha sido recibida con verdadera satisfacción, por tratarse de recaudadores que son muy buenos y que hacen verdaderos sacrificios por cumplir, no ya los mandatos, sino aún las más ligeras indicaciones de la Delegación, en todo cuanto á la recaudación se refiere.

Jenaro García
SASTRE
Se encarga de la confección de toda clase de prendas, por difíciles que sean.
Especialidad en pantalones. Hechuras desde 30 pesetas en adelante.
San Francisco, 12, principal.—SANTANDER

Apéndice

Se halla expuesto al público, á los efectos de reclamaciones, el apéndice al amillaramiento del término municipal de Santillana.

Vacante

Se halla vacante la plaza de farmacéutico municipal del Ayuntamiento de Reinosa, que se ha de proveer por concurso, pudiendo presentarse las solicitudes en el término de treinta días.

De minas

Don Juan Antonio Conce y Ramos, presentó ayer papel de pagos al Estado, para el título de propiedad de la mina «Jesusa», en el Ayuntamiento de Solórzano.

* * *

Don Miguel López, renuncia á 16 pertenencias de hierro, en Campóo de Yuso.

Hoy, á la una de la tarde, después de celebrarse la carrera que ha organizado el «Club ciclista santanderino», se reunirán á comer en el Hotel Pepina, de Solares, los que hayan tomado parte en dicha carrera.

Nos parece muy acertada la idea de los ciclistas al elegir ese hotel para reponer sus fuerzas, puesto que el Hotel Pepina goza fama bien merecida de tratar muy bien á sus parroquianos. por lo cual no dudamos que los simpáticos corredores quedarán altamente complacidos y satisfechos.

Sisniega Anillo MÉDICO CIRUJANO
ESPECIALISTA EN LAS ENFERMEDADES DE LA VISTA
Calderón 9, 1.°—De 10 á 1

Se ha constituido en esta capital una Sociedad con el título de *Sociedad Recreativa Ancora*, que se ha instalado en el local que hasta hoy ocupaba el café del «Ancora», no permitiéndose la entrada más que á los señores socios, comenzando á regir desde hoy día de la fecha.

La Junta Directiva.

A la una y media de la tarde de ayer, se declaró un incendio en la chimenea de la casa núm. 15, de Daoiz y Velarde, siendo sofocado por los bomberos municipales.

A consecuencia de cruel enfermedad, cuyos progresos inútilmente ha tratado de atajar la ciencia, falleció ayer en Solares, confortada con los Santos Sacramentos y la bendición Apostólica, la virtuosa señorita María Amelia Bustillo y Fernández.

Muy sentida será esta desgracia entre cuantos pudieron apreciar debidamente las excelentes cualidades que adornaban á la malograda joven, que, piadosamente pensando, goza ya de la eterna bienaventuranza.

Sirva esta consideración de consuelo á su atribulada familia, á cuyo duelo de todo corazón nos asociamos, pidiendo á Dios por el eterno descanso del alma de la finada.

* * *

También falleció ayer, después de recibir los Santos Sacramentos, la respetable señora doña María Zorrilla Trápaga, viuda de Ruiz.

A todos los deudos de la finada enviamos nuestro sentido pésame, deseando que la cristiana resignación temple el dolor producido por tan sensible pérdida.

Descanse en la paz del Señor el alma de la finada, en cuyo sufragio pedimos una oración á nuestros lectores.

Al vecino de Beranga Nicolás Aedo le fué robado un cordero, estando apacentando el ganado en la sierra llamada «Hagas».

Los autores no han podido ser aún descubiertos.

El bonito vapor *Eloisita* hará todas las tardes una excursión al Astillero partiendo del muelle de pasajeros á las cuatro. v

Según nos dicen hay cruzadas algunas importantes importantes apuestas entre varios aficionados al sport náutico respecto á quién obtendrá el triunfo en las regatas que habrán de celebrarse hoy si el «Luisilla I» ó el II.

Telegramas detenidos

San Vicente: Luis Valles, Somorrostro 2, segundo.

Barcelona: Francisco Lloberas, fonda la Central.

Madrid: Ricardo Lecuna, Muelle.

Anteayer 10 dieron principio los solemnes cultos que á su augusta madre la Virgen del Carmen dedican las religiosas Carmelitas Descalzas de Maliaño.

Detención

En el barrio de Hayuela, Ayuntamiento de Udías, fué detenido el día 9 del actual, por la guardia civil de Cabezón de la Sal, un sujeto llamado Manuel Rivero, casado, labrador y vecino del referido Ayuntamiento, como autor del hurto de una cartera con 125 pesetas, dos campanos, dos pares de martillos, un serrete y un saco de arenilla.

El hecho se llevó á cabo en el mes de mayo último, siendo la persona robada don Manuel Díaz Cotera, á cuyo servicio estaba el Rivero.

Este, convicto y confeso, y con los expresados objetos, excepto las 125 pesetas que las había gastado, fué puesto á disposición del juzgado municipal de Udías.

Fué también entregado á dicho juzgado un reloj, sistema Roskoff, que el detenido había comprado.

Movimiento demográfico

Día 11.—Nacimientos: Varones, 3; hembras, 2.

Defunciones: María Manuela Navarro Bazanilla, 73 años, Hermanitas de los Pobres.

Santiago Fernández Crespo, 53 años, Tetuán, 27, segundo.

Matrimonios: 6.

Por la guardia civil de Portugalete (Vizcaya) ha sido detenido Jacinto Cervera Alonso, reclamado por el Juzgado de Instrucción de esta capital.

Dicho sujeto es autor de un robo de aves cometido hace pocos días en Portugalete. Está también reclamado por el juez de instrucción de Valmaseda, por hurto de una vaca.

Cuando la guardia civil del Astillero preguntó por él á la de Portugalete, respondieron de este puesto que el requisitoriado Jacinto estaba allí detenido.

El mejor jabón es el de la **Favorita**.
De venta en todas las tiendas. v

Música

Esta tarde de cinco y media á siete y media amenizará la banda municipal la terraza del Sardinero, con un escogido programa.

* * *

Programa de las piezas que ejecutará hoy la banda municipal de nueve á once de la noche en el Boulevard:

Paso-doble, «De Verbena»; Brull.
Vals lento, «Amorense»; Berger.
Sinfonía de «Raymond».
Final del 2.° acto de Lohengrin; Wagner.
Vals, «Los Patinadores»; Waldteufetd.

Ayer tomó posesión del Beneficio de Maestro de Capilla de esta santa iglesia Catedral el ex organista de la de Oviedo don Víctor Ramón Díaz.

Felicitamos con este motivo al nuevo Maestro de Capilla señor Díaz.

Como verán nuestros lectores por el estado inserto en el lugar correspondiente, desde hoy empezamos á publicar la cotización de valores en la Bolsa de esta plaza; hecha por uno de los más activos agentes de la misma.

No tiene carácter oficial, pero ha de responder seguramente á la verdad y así podemos garantirlo á nuestros lectores, en obsequio de los cuales hemos vuelto á este procedimiento, desaparecidas las causas y circunstancias que nos obligaron á suspenderlo.

VIÑA LOMBA, Oculista
Daoíz y Velarde, 5,-1.°. De diez á dos y de tres á cinco.

Observaciones atmosféricas

tomadas por el óptico señor García en el día de ayer:

Altura barométrica:

A las ocho de la mañana...	760'0.
A las doce de idem.....	759'2.
A las seis de la tarde.....	757'4.
Temperatura:	
A las ocho de la mañana...	22'3.
A las doce de idem.....	26'2.
A las seis de la tarde.....	25'0.
Máximum del termómetro	26'7.
Mínimum idem idem.....	17'3.
Tendencia del barómetro...	bajar.

La catástrofe de Cenicero

El Juez de instrucción del partido de Alfaro (Rioja) don Ramón Carrera, cita á todas aquellas personas ilesas, heridas ó lesionadas, ó que de cualquier manera hubieran sido perjudicadas en el hundimiento del puente de Torremontalvo, que ocasionó la terrible catástrofe de Cenicero, para que, en el término de ocho días, comparezcan ante el referido juzgado á prestar declaración, si ya no lo hubieran hecho, en el sumario que con dicho motivo se está instruyendo.

* * *

Pide también el mismo Juez al Gobernador civil se sirva dar las oportunas órdenes para que se averigüe si en la demarcación de este partido reside alguno de los viajeros heridos ó ilesos de la catástrofe, que no hubiese declarado ó hubiese sufrido perjuicios.

De utilidad indiscutible

Apenas habrá médico que no haya recetado en la mayor parte de las enfermedades del estómago é intestinos, el **Elixir Estomacal de Saiz de Carlos**, siendo tal ya su crédito, que ha tomado puesto preeminente en la terapéutica y se le prescribe como un agente poderoso, cuyos admirables resultados no se hacen esperar.

Se vende una casa en sitio céntrico. Informarán en esta Administración. v

Sección marítima

Ayer hubo en nuestro puerto el siguiente movimiento de buques:

BUQUES ENTRADOS

Vapor «Río-formoso», de Gijón, con carbón.
Vapor «Donata», de Gijón, con carga general.
Vapor «Adela Roca», de Avilés, con carga general.
Vapor «Luchana», de Bilbao, en lastre.
Vapor «Abril», de Bilbao, en lastre.
Vapor «Fried-Krupp, de Rotterdam, en lastre.
Vapor «Avilés», de Pasajes, en lastre.
Vapor «María Clotilde», de Rivadesella, con carga general.

BUQUES SALIDOS

Vapor «Donata, para Pasajes, con carga general.
Vapor «Marg», para Glasgow, con mineral.
Vapor «Rosehill», para Cardiff, con mineral.
Vapor «Lecot», para Filadelfia, en lastre.
Vapor «Beegrowe», para Glasgow, con mineral.
Vapor «San Salvador», para Roterdam, con mineral.
Vapor «Goya», para Coruña, con carga general.
Vapor «Cabo Palos», para Huelva, con carga general.

* * *

Situación de los buques de esta matrícula en el día de ayer:

COMPAÑÍA SANTANDERINA

«Peña Angustina».—En Ayr.
«Peña Cabarga».—En Santander.
«Peña Castillo».—En Helsingfors.
«Peña Rocías».—En Santander.
«Peña Sagra».—En viaje á Kratzwieck.

COMPAÑÍA MONTAÑESA

«Astillero».—En viaje á Santander.
«Camargo».—En viaje á Glasgow.
«Matienzo».—En Santander.
«San Salvador».—En Santander.

COMPAÑÍA DEL «ESLES»

«Esles».—En Bilbao.

Estantería nueva

Se vende una excelente y en muy buenas condiciones. Precio muy arreglado. Dirigirse á la Librería Católica, Puente, 16. v

Dulce de manzana

Superior á los de *guayaba, membrillo* y demás similares, se recomienda como rey de los postres por sus condiciones tónico-estomacales.

Se vende en *ultramarinos y confiterías.*

Fabricantes: L. TAMES, CUANDA y compañía.—Llanes. v

Esponjas finas y ordinarias, escobas americanas, escobones, plumeros, cepillos para cera, alfombra, pasta para metales, ladrillos ingleses, betunes, legías etc., etc. Sociedad Española, droguería general, plaza de las Escuelas; sucursal: Wad-Ras 1 y 3, al lado de «Singer». v

RICARDO RUIZ PELLÓN
y Hermano
DENTISTAS
Alameda Primera, 10 y 12, principal derecha

Se alquila un piso bien amueblado, en sitio céntrico, con vistas á la bahía. Informarán en esta Admón. v

BOLSAS

DE MADRID	Día 10	Día 11
Interior serie F	76 55	76 65
» » E	76 55	76 65
» » D	76 60	76 70
» » C	76 60	76 75
» » B	76 65	76 75
» » A	76 65	76 80
» » G y H	76 45	00 00
Amortizable 5 por 100, A	97 35	97 55
» » E	97 40	97 55
» » D	97 40	97 55
» » C	97 50	97 60
» » B	97 50	97 60
» » A	97 55	97 65
Amortizable en carpetas, F	00 00	00 00
» » E	00 00	00 00
» » D	00 00	00 00
» » C	00 00	00 00
» » B	00 00	00 00
» » A	00 00	00 00
Cédulas al 5 por 100	104 00	104 00
Cédulas al 4 por 100	101 50	101 50
Banco de España	477 00	476 00
Tabacaleras	439 00	436 00
Banco Hispano Americano	000 00	132 00
Francos	00 00	37 15
Libras	00 00	34 45
Interior fin.	76 60	76 70
Exterior en París	89 25	89 20

Telegrama de Rénard y C.ª

Plaza de Santander

Valores Mercantiles é Industriales

DÍA 11 DE JULIO

Ofertas y Demandas

	PAPEL	DINERO
Obligaciones del ferrocarril de Alar á Santander	114'00	113'50
Acciones de Nueva Montaña con cédula	74'00 y 76'00	74'00 y 76'00
Acciones del Club de Regatas	99'50	98'50
Idem Minas Complemento	78'00	77 50
Idem Minas de Heras	71'00	70'00
Idem Banco de Santander, 1.ª emisión	225'00	—
Idem íd. Ampliación	137'00	—
Idem Banco Hispano-Americano	106'50	106'00
Idem Empréstito Municipal	103'25	103'00
Idem íd. nuevo (en carpetas)	102'00	—
Idem Banco Mercantil, sin liberar	—	88 50

A última hora se pedía Deuda Interior.

Operaciones del mismo día

Acciones de Nueva Montaña, pesetas nominales, 20.000, á 74 y 76 por 100.

Deuda Interior, pesetas nominales, 5.500, á 76 50 por 100.

ARGOS.

Para desayunos y chocolates no hay nada como el BISCUIT de la *Confitería* de RAMOS, Becedo, 11.

RESTAURANT
EL CANTABRICO
de
Pedro Gómez Fernández.
HERNAN CORTÉS.—(Palacio del Sr. Macho Taurome núm. 200.
Cocina francesa y española.—Servicio á la carta.—Comedores amplios é independientes ventilados.
Plato del día.—Pollo salteado con champignón.

Se alquila un piso amueblado. Martillo, 9, 2.° informarán.

Conferencia telegráfica

2 MADRUGADA

CONGRESO

Se abre la sesión á las tres y cuarto.

Preside el señor Villaverde.

En el banco azul los señores Dato y Linares; después entra el marqués del Vadillo.

Los señores Sánchez, Saba y otros formulan ruegos y preguntas y apoyan proposiciones de ley sobre asuntos locales.

Jura el cargo un diputado.

Continúa la discusión sobre los sucesos de Montjuich.

El señor Junoy sigue explanando su interpelación, defendiendo la necesidad de la revisión del proceso.

Da lectura á documentos de varios autores españoles y extranjeros, que se manifiestan defensores de la revisión.

Aduce los datos de un escrito del señor Sánchez Román, que ha sido fiscal del Tribunal Supremo, en el cual dicho hombre público reconoce la existencia de los tormentos á que fueron sometidos los procesados.

Lee también un artículo de *El Imparcial*, que no ha sido rectificado ni desmentido por nadie, en el que también se afirma que dichos tormentos se llevaron á cabo.

Dice que el señor Lerroux tiene pruebas plenas é irrefutables de los martirios, las cuales son materia más que suficiente para que, obrando en justicia, se revise el proceso.

Como prueba de que la guardia civil abusa de la autoridad que tiene, lee un documento en que se dice que, habiendo sido reprendidos en Manila unos guardias que fueron de la Península, cuando la guerra, con motivo de haber castigado á algunos presos, contestaron que en Montjuich se les había dejado dar mayores tormentos.

Con el derecho que le da el ser diputado de la Nación y á virtud de las pruebas presentadas, dice que se cree facultado para denunciar los atropellos y culpa de los tormentos al teniente Portas y al sargento Carrero y cabo Bootons por haber infringido el Reglamento de la guardia civil.

Hace constar que no entra en su ánimo desprestigiar á la guardia civil, á la que alaba, añadiendo que sus censuras solo afectan á determinados individuos.

Le contesta el señor Dato negando que la cuestión social en Barcelona esté supeditada á la revisión del proceso. Las clases obreras de Barcelona—añade—están separadas de los propagadores de los supuestos tormentos aplicados á los presos en Montjuich, campaña que armó el brazo del asesino del señor Cánovas del Castillo, y que se ha aprovechado también para emplear el puñal y la dinamita.

Sigue diciendo que la revisión ya se hizo por noble iniciativa del señor Azcárate, resultando que nada se probó, pues la misma guardia del castillo, perteneciente al ejército, y que se relevaba diariamente, jamás oyó lamentos ni cosa parecida.

Termina con una excitación á los diputados para que examinen el proceso fallado por el Supremo y digan después si encuentran motivo para tales afirmaciones ni presunciones.

El señor Sánchez Román aconseja al señor Junoy que lleve las denuncias á los Tribunales porque la revisión es imposible, una vez que ya se hizo.

Rectifica el señor Junoy.

El señor Martín Vázquez pide que se abone á las Diputaciones los gastos de tránsitos de penados.

El señor Vega Seoane retira la proposición incidental acerca de la pesca en Galicia.

Se aprueban varios dictámenes.

Continúa la discusión del Mensaje, y el marqués de Lerma contesta brevemente al señor Castellano.

También lo hace el señor Sánchez Toca.

El señor Castellano rectifica.

Se levanta para contestar alusiones el señor Canalejas.

Empieza hablando de las últimas elecciones y recuerda con este motivo la persecución sufrida por los candidatos demócratas, contra los cuales se concitaron todos los elementos oficiales, apelando á la calumnia y manchando sus manos en cieno y sangre.

Respecto de la cuestión religiosa tal como hoy está, dice que la han agravado los mismos gobiernos, y afirma que el clericalismo no cesa en su movimiento de avance.

Examina luego esta misma cuestión en otras naciones de Europa, para deducir que en Francia y España el avance es el mismo, aunque en sentido contrario, y que en una ú otra forma conduce á la separación de la Iglesia del Estado.

Censura que este dependa de aque-

M.E.C.D. 2017

lla y pregunta al Gobierno si está dispuesto á rescatar los derechos de soberanía del Estado en las negociaciones seguidas respecto de las órdenes religiosas.

Se ocupa en el decreto á propósito de estas, é insiste en la necesidad de que lo discuta el Parlamento, añadiendo: «Yo no sería poder sin derogar seguidamente ese decreto».

Combate duramente el decreto, adhiriéndose á las protestas de Moret.

Excita á la unión de las fuerzas democráticas para salvar sus principios políticos.

Censura la libertad ilimitada que concede el Gobierno en la cuestión de la enseñanza.

Censura también el proyecto del instituto del trabajo.

Ataca la acción del Estado en la transformación de las grandes propiedades.

Dice que no es partidario de la expropiación enérgica y desconsiderada.

Defiende el sistema gradual, transformando progresivamente las condiciones de la propiedad hasta llegar á la expropiación por utilidad pública.

Estudia, criticándolo, el discurso de Maura respecto de la construcción de la escuadra y respecto de defensas y fortificaciones, extrañándose de que Maura y otros que defendían el presupuesto de la paz vengan ahora con urgencias, exigencias y exageraciones en este punto.

Maura interrumpe diciendo que tiene presente lo del presupuesto de la paz.

Canalejas replica que sí lo tendrá ahora presente, pero enseguida lo olvida.

Recuerda que Maura y Gamazo siempre fueron contrarios al fomento de nuestro poder naval.

Con ello llevaron la discordia al seno de los liberales.

Cuando teníamos colonias, Gamazo y Maura combatieron los aumentos en Guerra y Marina, y ahora que nada poseemos, Maura rompe lanzas en pro del fomento del poder naval.

Censura que las defensas navales deban limitarse, según Maura, á Cartagena, Cádiz y Ferrol.

En caso de una agresión —dice— nos pesaría y, por muy doloroso que nos fuera, nos veríamos obligados á ponernos al lado del Invasor.

Ocúpase en los sucesos de Infiesto Salamanca y otros puntos.

Ataca enérgicamente la intervención de la benemérita en las cuestiones políticas.

Culpa al Gobierno del descrédito de la guardia civil.

Dice que España entera es un Montjuich.

Felicita á Maura por tener asiento en el Parlamento 34 republicanos, que cooperan —dice— á la obra nacional haciendo masa demócrática.

Censura la coalición monárquica contra los republicanos.

Invita á los liberales á que sean radicales y dice que él no apoyará ni formará parte de ningún Gobierno que no sea radical.

Contéstale el señor Maura.

Manifiesta que no cree en los radicalismos de Canalejas.

Afirma que las Religiosas están dentro de la materia concordada.

Pide á Moret y á Canalejas que traigan las bases del proyecto de ley sobre las Asociaciones, que tenían acordado publicar.

Califica de facciosos á los republicanos.

Los religiosos—dice—prescinden de todo para dedicarse solamente á las prácticas piadosas y á las funciones intelectuales.

Estas palabras son acogidas por los republicanos con grandes protestas. Los liberales apostrofan á los conservadores. El conde de Romanones y el señor Inclán, en pie, increpan al señor Maura.

En medio de un horrible escándalo, se levanta la sesión.

SENADO

A la hora acostumbrada se abre la sesión, bajo la presidencia del general Azcárraga.

Después de algunas preguntas de escaso interés, el señor Avilés hace un ruego relacionado con la cesión de cuadros del Museo de arte moderno á los museos provinciales.

Continúa después el debate sobre los cambios.

Rectifican los señores Luque, marqués de Aguilar de Campóo y Mellado.

Hace el resúmen el señor Rodríguez Sampedro, se dá por terminado el debate y se levanta la sesión.

El viaje de la Corte

En Palacio no se ha fijado aún la fecha del viaje de la Corte, aunque se cree que será el viernes próximo.

La reina pasará en San Sebastián los días 21 y 24 del corriente, en que celebra su cumpleaños y su santo.

Enseguida marchará á Viena á arreglar algunos asuntos relacionados con la testamentaría de su finada madre.

Entretanto el Rey irá á Santiago de Compostela.

De los demás viajes anunciados á Navarra, La Granja y Andalucía, nada se sabe aún oficialmente.

Revista de tropas

El monarca revistó ayer las tropas en el campamento de Carabanchel.

¡Ya era hora!

Ha comenzado ya el pago de alcances á los repatriados, por el Regimiento de la Lealtad.

Entierro de Sepúlveda

Numerosa concurrencia ha acompañado al cementerio los restos del conocido escritor Eurique Sepúlveda.

Asistieron todos los literatos y periodistas residentes en Madrid.

Una ponencia

Los diputados de las provincias atacadas por la filoxera han nombrado una ponencia que estudie la forma de llegar á conseguir la condonación de las contribuciones sobre los terrenos invadidos por aquella plaga.

De crisis

Dase ya como planteada la crisis.

Asegúrase que se hará pública al votarse el Mensaje.

La noticia es fundada, á pesar de que lo niegue el Gobierno.

Con tal motivo dice «La Correspondencia» que hay gran lucha entre los ministeriales.

Como demostración de que la crisis está próxima, baste saber que la Corte no se irá hasta que se vote el Mensaje, se resuelva la crisis y se cierren las Cortes.

La crisis no se discutirá, pues enseguida que esté resuelta se cerrarán las Cámaras.

No obtsante ésto, Silvela y Toca han afirmado hoy que se leerá el proyecto de la escuadra antes de cerrar las Cortes.

De Hacienda

La Comisión de presupuestos del Senado ha emitido dictámen sobre los créditos extraordinarios y suplementos de crédito al presupuesto en las secciones 1.ª á 6.ª y 8.ª á 10.ª del año actual, ampliando el crédito extraordinario concedido por decreto del 6 de enero al presupuesto de la Gobernación, concediendo un crédito de 100.000 pesetas para el hospital de epidémicos y aprobando otros del departamento á cuyo frente está el señor Maura.

Que se conceda

El duque de San Fernando ha acudido á la Comisión que entiende en el suplicatorio presentado para procesarle, insistiendo en que se conceda la autorización pedida, para demostrar su inculpabilidad.

Por la Carraca

La Comisión que hace gestiones en favor del arsenal de la Carraca, ha pedido su apoyo á los señores marqués de la Vega de Armijo, Canalejas, Salmerón, Castellano, Romero Robledo, Nocedal y Gil Robles, para conseguir el crédito indispensable á la continuación de los trabajos en aquel arsenal.

Todos prometieron su apoyo.

Hoy regresará á Cádiz el alcalde de aquella capital, que forma parte de dicha Comisión.

AL CERRAR LA EDICION

Madrid 12.—3 m.

La salud de León XIII

Se confirma el aplazamiento del viaje del rey de Italia á París.

Se han recibido muchos telegramas de soberanos.

La debilidad del augusto enfermo es tanta que no puede moverse ni ha abandonado el lecho. Mazzoni le preguntó cómo estaba y le contestó que bien. Aunque fatigado pasó bien la noche y respira mejor. También ha tomado alimentos. Una delegación de prelados de Nápoles ha llevado la mitra milagrosa de San Jenaro que se llevó á la habitación de Su Santidad.

Se encuentra en Roma el delegado ruso que ha ido á conferenciar sobre el cónclave y hace frecuentes visitas al Vaticano.

El doctor Laponi ha dado noticias más pesimistas que las contenidas en el último *Boletín*. El augusto paciente sufre grandes alternativas: mejora y empeora por momentos.

Se han recibido en el Vaticano más de 10.000 telegramas.

Un telegrama recibido en la Nunciatura y fechado á las ocho y media de la mañana dice:

«Papa tranquilo: sigue mejoría».

A las doce de la noche se ha recibido otro despacho que dice: «Hoy todo día mejorado. De dos á cuatro tomó cuatro tazas caldo extracto de carne y vino, sintiéndose reconfortado».

EL CORRESPONSAL.

Después de larga investigación me he convencido de que la tienda de telas que vende más barato es

«La Villa de Madrid»

Puerta la Sierra, 1.—Debajo del hotel Palazuelos

En esta casa se compra baratísimo y hay precio fijo.

UNA PARROQUIANA.

Hablemos poco y bien

Siguiendo este antiguo precepto, no haremos largos períodos ni frases abundantes para demostraros, lo que que quizás dudáis, ó sea que las Píldoras Pink son un maravilloso medicamento. Cuanto pudiéramos decir tendría menos valor que una certificación sincera de curación, procedente de una persona ventajosamente conocida. Vamos, pues, derechamente al fin y tomemos sin escoger, de entre las muchísimas que tenemos, una certificación, que resulta ser la de don José Faura, calle Poniente, 21 tienda, Barcelona.

«Tengo vivos deseos, escribe don José Faura, de sumar mi agradecimiento al de tantas y tantas personas, que deben reconocimiento á las Píldoras Pink. Estas maravillosas Píldoras acaban de curarme y de mitigar mis atroces sufrimientos. Atacado de anemia desde hace mucho tiempo, anemia que afectaba particularmente al cerebro, me hallaba invadido de una porción de enfermedades como jaquecas, dolores de estómago, falta de apetito, vahidos, lo cual se juntaba á una debilitación de mis facultades intelectuales, que me hacían pesada la vida. Estaba verdaderamente desilusionado al ver que después de gastar tanto dinero mi enfermedad no decrecía. Se me dijo que con las Píldoras Pink curaría, pero el desengaño se había apoderado de mí. Por fin me decidí á probarlas, y tuve que convencerme de su verdadera eficacia, pues fué tan rápida la mejoría, que continué el tratamiento y curé radicalmente.

D. José Faura

Nada tenemos que añadir á esto, pero sí diremos que las Píldoras Pink son el regenerador de la sangre por excelencia sin competidor posible, y al propio tiempo un tónico de los nervios reconocido por los más eminentes Doctores de todas las escuelas. Con el tratamiento de las Píldoras Pink se combate con éxito positivo la anemia, clorosis, neurastenia, dolores de estómago, debilidad general, reumatismo, debilidad nerviosa, la danza de San Vito y el raquitismo en los niños.

Las Píldoras Pink se venden en todas las farmacias al precio de cuatro pesetas caja ó veintiuna pesetas las seis cajas.

Un médico queda encargado para contestar gratuitamente á todas las preguntas respecto á las Píldoras Pink que sean dirigidas á nuestro representante en España, Frans Janssens, plaza Universidad, 7, primero, Barcelona.

El valor inestimable

de tan grande preservativo de la salud, como es el **Citrato de magnesia efervescente de King**, ha sido reconocido no solamente por la profesión médica del mundo entero y por los premios obtenidos en todas las Exposiciones en que se ha presentado, pero mucho más ha sido evidenciada su valía por las continuas imitaciones que ya desde su invención (en el año 1844) se han intentado. Es verdad que todos los preparados similares, así se llamen «Citrato de magnesia», «Sales de fruta» ó «Salinos», sin excepción, directa ó indirectamente, todos han intentado imitar la fórmula de la **Magnesia King.**—Algunos hasta confiesan haberla imitado, copiando hasta el color de sus envoltorios y precintos de la **Magnesia King**, y ¿por qué?...

Elaborada en la forma original, y con los mejores productos y esencias de limón más puras, el **Citrato de Magnesia efervescente de King** es el gran remedio para la familia, siendo un refrescante suave, agradable y seguro y es en cierto modo preservativo de las enfermedades epidémicas. No hay otra magnesia tan buena ni preparación más útil, y debe pedirse la legítima **Magnesia King** y rechazar todas las imitaciones. De venta en todas las droguerías y farmacias. Agente general en España, **A. Ros Pujató, Barcelona.**

ANUNCIOS

EN SOLARES se venden tres fincas magníficas, propias para edificaciones, por tener todos linderos á la carretera nacional.

Para detalles y precios, su dueño, José Olfrián, en el «Hotel Pepina» de dicho pueblo.

CAMPO DEL RECREO

Segundo Cueto é hijo.—2.ª playa del Sardinero

Se sirven comidas para bodas y banquetes y á la carta.

Vacas holandesas

Se venden magníficos ejemplares recién llegados de Rotterdam.

Informará: Andrés Monar, Velasco, 1, Santander.

Ama de cría

Hay una, con leche fresca; en la calle del Martillo, núm. 13, informarán.

Se vende ó arrienda

Por años ó temporada, bonita casa de campo con magníficas vistas y próxima á ferrocarril y balnearios; tiene huerta, jardín y aguas abundantes.

Informarán en esta Administración.

Quinta de recreo

Se arrienda una fuera de la población. Concordia, 4, 3.º informará,

SANTANDER

25 julio.—Corrida **Bomba Chico** y **Machaquito,** toros de Otaolaurruchi.
26 » Corrida **Bomba Chico** y **Machaquito**, toros de Concha y Sierra
27 » Corrida **Bomba Chico** y **Machaquito**, toros de Pablo Romero.
9 agosto.—Corrida por **Antonio Fuentes**, toros del Saltillo.

Se despachan las localidades desde el 15 en los Mercados de la Plaza Nueva

LA GRAN BRETAÑA

Antiguos y grandes almacenes de CAMAS, MUEBLES y TAPICERÍA

de Viuda é Hijos de Manuel Mata

Compañía, 23 -Teléfono 322

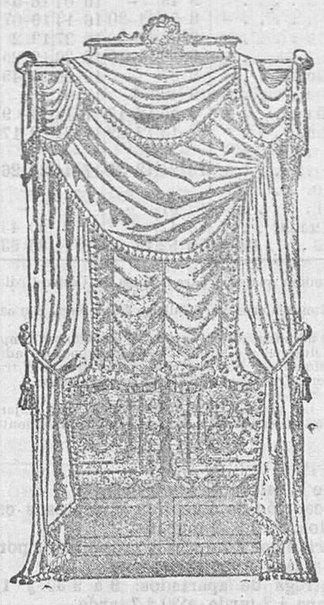

Estos almacenes son los preferidos del público, por encontrar en ellos el comprador grandes y variadas existencias en toda clase de camas, muebles en general y tapicería, desde la clase y forma más modesta á la de mayor lujo y gusto más exigente.

Juegos completos de gabinete, salas, comedores, despachos, etc. y variado surtido en tapicería y cortinajes de modelos caprichosos.

VENTAS AL CONTADO Y Á PLAZOS

CUOTAS REDUCIDAS PARA EL PAGO EN PLAZOS

Para salón elegante

se vende mueble artístico y lujoso. En esta imprenta informarán.

GRAN FUNERARIA
EN EL ASTILLERO

Pereda, número 8.

JUNTO Á LA TIENDA DE FELIPE CASTILLO

El dueño de esta funeraria, Federico I. Perez, se propone exclusivamente dotar á este pueblo de un nuevo establecimiento, cuya falta se hacía sentir, y en el que encontrarán cuantos quieran honrarle con sus encargos, toda clase de cajas mortuorias y otros objetos del mismo ramo, tales como coronas, cruces, etc.

También admite encargos de los pueblos vecinos, en la seguridad de que todos sus clientes han de quedar sumamente satisfechos de la prontitud y economía de los trabajos de esta casa.

Vinos tintos de la ociedad Vinícola

BODEGAS RIOJANAS

CENICERO.—RIOJA

Rioja Medoc (1895), 18 pesetas docena de botellas con casco.
Rioja Medoc (1897), 12 idem con idem.
Rioja fina de mesa, 6 idem sin idem.
Servicio á domicilio.—Depósito para la venta al por menor y exportación.

MUELLE, 31.—TELÉFONO NÚM. 44

Cristales (Vidrios planos)

Nadie más **barato** que **El Valenciano** de la **Calle de Juan de Herrera.**

Presupuestos para obras

Especialidad en artículos para **fondas cafés, y tabernas.**

ALUMINIO PURO

Ya llegó la nueva remesa de batería de cocina del sin rival aluminio.

Lo que tengo el gusto de poner en conocimiento de mi distinguida clientela que lo estaba esperando y del público en general.

La X, *Blanca, 8.* v

"EL NORTE"

Compañía anónima de seguros contra incendios

Domiciliada en San Sebastián

CAPITAL SOCIAL 5.000.000 DE PESETAS

Esta Compañía, genuinamente española, está sujeta á una severa administración que le permite ofrecer al público primas sumamente módicas, é inferiores en la mayoría de los casos á las aplicadas por las demás Compañías aseguradoras.

No tiene peritos extraños á la región, valiéndose para estos servicios de personal local que no pueda ser ni desconocido ni dudoso para los asegurados.

Pídanse detalles y antecedentes al Subdirector D. JUSTO VALDOR SABABIA, *Daoiz y Velarde, 17, 2.º, dcha. Santander*

Pedid en todas partes

El coñac Jiménez y Lamothe

COMPAÑÍA VINÍCOLA DEL

NORTE DE ESPAÑA

BILBAO—HARO

Rioja Clarete — MARCA REGISTRADA — **Rioja Blanco**

COGNAC — **DE RIOJA**

Rioja espumosa — (Champagne)

ÚNICO DEPOSITO EN SANTANDER

Almacén de vinos de Bernardo Martínez.—Alameda, 20 y 22.—Teléfono 80

SERVICIO Á DOMICILIO

Rioja Clarete, botella sin casco, 0'75 pesetas.

Tapicería

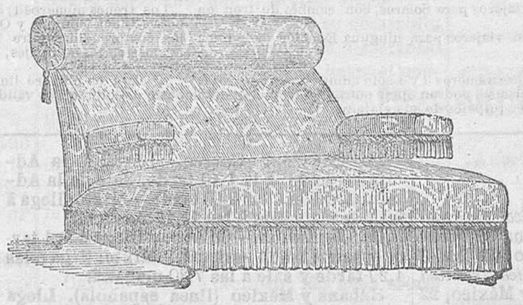

GABINETES, SALAS, JERGONES DE MUELLES

LA CASA MÁS SURTIDA ES EL ALMACÉN DE MUEBLES DE

V. ARALUCE

Plaza de la Libertad

(Palacio del Club de Regatas)

Nota.—Esta casa es la más importante y la más barata.

Balneario de Alceda

(Temporada oficial: 10 de junio á 30 de septiembre)

Aguas sulfurosas, Termales, sulfídrico-nitrogenadas

Son muy eficaces para la curación de las afecciones **herpéticas, escrofulosas reumáticas, sifilíticas** y del aparato respiratorio y genito-urinario.

El Establecimiento acaba de ser objeto de importantes mejoras y reformas.

Ferrocarril del Astillero á Ontaneda y **Alceda.**

Pedidos de botellas al señor Administrador y en las principales farmacias.

Para ampliaciones inmejorables

desde cinco duros en adelante, con marco

CLAUDIO MARTILLO, 2, PALACIO DEL CLUB DE REGATAS, (antes Pombo) SANTANDER.—RETRATOS DE TODAS CLASES.

Especialidad en platino

PIPPERMINT

Licor el más higiénico y digestivo

Premiado en cuantas Exposiciones ha tomado parte

Inventado por los célebres destiladores químicos

GET FRERES

REVEL (Haute Garonne) - Casa fundada en 1796

El público debe rechazar todas las botellas que en la etiqueta no lleve el nombre y rúbrica de **GET FRERES.** De venta en los principales colmados y droguerías

Hijos de Zuloaga, ORTOPÉDICOS

Casa fundada en 1853

Construcción de toda clase de aparatos para la córacion de las *hernias, desviaciones de la espina dorsal, descensos de la matriz y defectos de las extremidades.*

Consulta diaria en su casa, EIBAR, calle de Uuzaga, número 2.

En BILBAO: Arenal, número 4, principal, fonda Eibarresa, los días 14 y 15 de todos los meses.

En SANTANDER: Hernán-Cortés, 2, principal, los días 16 y 17 de todos los meses.

Horas de consulta: de 9 á 12 y de 3 á 6

Buen negocio

para los contratistas de obras

Fabricación de tuberías de cemento para conducción de aguas y alcantarillas.

Cemento portland *clase extra*, marca *El martillo*, la mejor que hoy se recibe en esta localidad.

Precios sin competencia

Para pedidos, dirigirse á la fábrica de mosáicos *La Cantábrica*, de

GRACIA Y BARROS

PLAZA DE LA ESPERANZA, 6.—SANTANDER

Nota importantísima.—Por si lo han olvidado, advertimos nuevamente al *público* que esta *casa* no *pinta* las *baldosas.*

EN COLINDRES se vende una casa con huerta de 60 carros, poblada de árboles frutales. Informarán Hernán-Cortés, 7, (portería).

Preparación

para los exámenes de septiembre próximo, á los alumnos oficiales, suspensos y no presentados en los ordinarios de Mayo, y á los libres que lo deseen, de todas las asignaturas que comprenden los estudios del Bachillerato y carrera de Comercio, en el Colegio de 2.ª enseñanza y Academia mercantil

Santa Clara, núm. 7, piso 3.º

VINOS FINOS DE MESA

DE

Cosme Palacio y Hermanos

Rioja alavesa cosecha 1900, 9 pesetas docena sin cascos.

Rioja clarete, 5 1/2 pesetas docena sin cascos.

Despacho: **El Pavo Real,** *Colón, 12.—Miguel Ruiz.*

SE SIRVE Á DOMICILIO

Monte de Piedad y Caja de Ahorros

Imposiciones en la Caja de Ahorros:
4 por 100 desde una peseta á 1.000
3 1/2 por 100 desde 1001 idem á 3.000
3 por 100 desde 3.001 idem á 5.000
Procedentes de las subastas hay paños lanas, trajes y varios efectos á la venta.

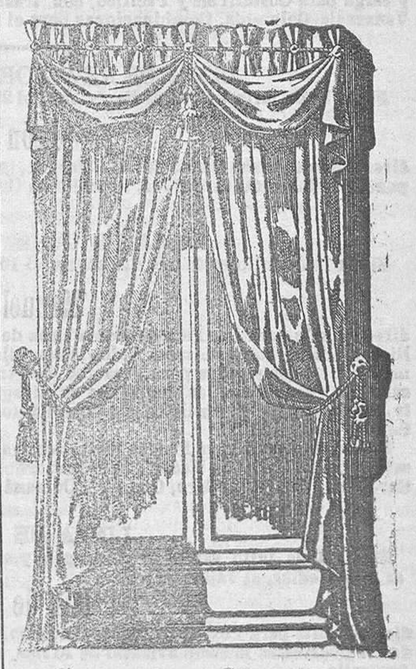

La Equitativa

Gran almacén de muebles

DE

P. Maia y C.ª

Tapicería en varios estilos.

Sillerías de junco esmaltado, cuero y rejilla.

Muebles para Fondas y Balnearios; juegos completos de gabinete, sala, despacho y comedor.

Espejos y otros artículos.

Parquets para pisos y artesonados.

Ventas al contado y á plazos

Plazuela de la Aduana, núm. 1

Señora instruída

desea colocarse como dama de compañía, como ama de llaves ó aya de niños. Informarán en esta Administración.

Crispin de Blas

(Constructor)

Lampistería moderna

Santos Mártires, número 1

(ESQUINA Á LA PLAZA DEL PRÍNCIPE)

Gran variación de aparatos para toda clase de alumbrados.

Instalaciones eléctricas, á 8 pesetas lámpara.

Instalaciones de timbres, gas y agua.

Restauraciones y reparaciones concernientes al ramo.

Brazos de metal para electricidad desde **0'50 céntimos** en adelante.

Venta de toda clase de materiales para electricidad.

M.E.C.D. 2017

SERVICIOS PUBLICOS

Servicio del ferrocarril de Santander á Bilbao

ENTRE SANTANDER, BILBAO, MARRON Y VICEVERSA

PRECIOS desde Bilbao 1.ª	2.ª	3.ª	ESTACIONES	Discr. n.º 72	Corr. n.º 2	Expr. n.º 4	Corr. n.º 6	Discr. n.º 8
			Bilbao. . . . . S.ª	–	7	10	14-20	17-15
0,75	0,55	0,35	Santa Agueda. . . –	–	7-12	–	14-31	17-27
1,05	0,75	0,50	Iráuregui. . . . . –	–	7-17	–	–	–
1,35	0,95	0,65	Zaramillo. . . . . –	–	—	–	–	–
1,85	1,30	0,85	Sodupe . . . . . –	–	7 30	10-23	14 48	17-45
2,35	1,65	1,10	Güeñes . . . . . –	–	7-37	–	–	–
2,45	1,75	1,15	Aranguren . . . . –	–	7-42	10-32	14-59	17 56
3,35	2,40	1,60	Traslaviña . . . . –	–	8	10-46	15-17	18 14
3,45	2,45	1,65	Arcentales . . . . –	–	8-04	–	15-21	18-18
4,05	2,90	1,90	V. de Trucios. . . –	–	8-16	11	15-33	18-30
5,15	3,65	2,45	Carranza . . . . . –	–	8-26	–	15 54	18-50
5,25	3,75	2,45	Molinar. . . . . –	–	8-39	11-20	15 57	18-53
6,10	4,30	2,85	Gibaja. . . . . –	–	8-54	11-31	16-12	19-08
6,50	4,60	3,05	Udalla. . . . . –	–	9-02	–	16-20	19-16
7,00	4,95	3,25	Marrón . . . . . –	6-55	9-13	11-44	16 31	19-27
7,30	5,15	3,40	Augustina . . . . –	7-	9-18	–	16-36	19-32
7,80	5,55	3,65	Treto . . . . . –	7-11	9-27	11-53	16-46	19-42
8,40	5,95	3 95	Gama . . . . . –	7-23	9-38	–	16 58	19 54
8,90	6,30	4,15	Beranga. . . . . –	7-32	9 46	–	17-06	20-02
9,70	6,90	4,55	Hoz de Anero. . . –	7-49	10-01	12-18	17-21	20 17
10,00	7,10	4,70	V. de Pontones. . –	7-55	10 07	–	17-27	20-23
10,30	7,30	4 80	Orejo. . . . . –	8-01	10-13	–	17-34	20-29
10,60	7,50	4,95	Heras . . . . . –	8 06	10-17	–	17-38	20-33
11,10	7,90	5,20	Astillero . . . . . –	8-16	10-26	12-36	17-47	20-41
11,30	8,00	5,30	Maliaño . . . . . –	8-21	10 30	–	17 51	20-45
11,60	8,25	5,45	Nueva Montaña. . –	8-26	10-35	–	17 56	20-51
			Santander (Mer.) . –	8-31	10 39	–	18 01	20-55
12,00	8,50	5,60	Santander (F.º) . Ll.ª	8-35	10 43	12-49	18-05	20-59

Los trenes números 2 y 6 admiten viajeros para la línea de Castro-Urdiales, cambiando de tren en Traslaviña..

El tren número 2 admite viajeros para la línea del Cadagua. Los destinados á las Estaciones de Zalla y Valmaseda cambiarán de tren en Aranguren.

Los trenes números 6 y 8 admiten viajeros para Solares, con cambio de tren en Orejo.

Los trenes números 4, 6 y 8 no admiten viajeros para ninguna Estación de la línea del Cadagua.

PRECIOS DESDE SANTANDER 1.ª	2.ª	3.ª	ESTACIONES	Corr. n.º 1	Expr. n.º 3	Corr. n.º 5	Discr. n.º 7	Discr. n.º 73
			Santander. (F.º) . S.ª	6-45	9-55	14-05	17-15	17-40
			Santander (Mer.) . –	7-06	10-15	14-26	17-36	18-02
0,45	0,30	0,20	Nueva Montaña . –	7-10	–	14-30	–	18-06
0,75	0,55	0,35	Maliaño . . . . . –	7-15	–	14-35	–	18 11
0,95	0,70	0 45	Astillero . . . . . –	7-19	10-25	14 39	17-48	18 16
1,45	1,05	0,65	Heras . . . . . –	7-27	–	14-47	–	18-23
1,75	1,25	0,8	Orejo . . . . . –	7-31	–	14 51	17-59	18-27
2,05	1,45	0,95	V. de Pontones . . –	7-37	–	14 57	–	18 32
2,45	1,75	1,15	Hoz de Anero. . . –	7-45	10-45	15 05	18-10	18 40
3,15	2,25	1,50	Beranga. . . . . –	7-58	–	15-18	–	18-53
3,65	2 60	1,70	Gama . . . . . –	8-07	–	15-27	18-27	19 02
4,25	3,0	2,0	Treto . . . . . –	8-19	–	15-39	18-37	19 13
4,85	3,45	2,30	Augustina . . . . –	8-28	–	15 48		19 21
5,05	3,60	2,40	Marrón . . . . . –	8-36	11-18	15-55	18-50	19-25
5,55	3,95	2,60	Udalla.	8 45	–	16 04	18-58	–
6,10	4,30	2,85	Gibaja. . . . . –	8-55	11-30	16 14	19-07	–
6,80	4,8	3,20	Molinar. . . . . –	9 08	11-40	16 27	19 2	–
7,00	4,95	3,25	Carranza . . . . . –	9 13	11-45	16 32	19-25	–
8,10	5,75	3,80	V. de Trucios. . . –	9 37	–	16-56	19-45	–
8,60	6,10	4,05	Arcentales . . . . –	9-48	–	17 07	–	–
8,80	6,25	4,10	Traslaviña . . . . –	9 55	12 15	17-13	19-59	–
9,60	6 80	4 50	Aranguren. . . . . –	10-13	12-29	17 34	20-17	–
9,80	6,95	4,60	Güeñes . . . . . –	–	–	–	–	–
10,20	7,2	4,80	Sodupe . . . . . –	10-24	12-37	17 44	20 26	–
10,70	7,60	5,00	Zaramillo. . . . . –	–	–	–	–	–
11,10	7,90	5,20	Iráuregui . . . . . –	10 37	–	–	–	–
11,30	8,0	5,30	Santa Agueda. . . –	10 42	–	18 01	20 43	–
12,0	8 5	5,60	Bilbao . . . . . Llegada.	10 52	13 01	18-11	20 53	–

Los trenes números 1 y 7 admiten viajeros para la línea de Castro-Urdiales, con cambio de tren en Traslaviña.

Los trenes números 3 y 7 admiten viajeros para Zalla y Valmaseda, con cambio de tren en Aranguren.

Los trenes números 1, 3 y 5 no admiten viajeros para las Estaciones comprendidas entre Nueva Montaña y Orejo, inclusives; y el tren número 7 tampoco los admite para las comprendidas entre Nueva Montaña y Marrón. Este mismo tren solo transporta, además de los equipajes, los géneros frescos para Bilbao exclusivamente.

TRENES RÁPIDOS.—Los trenes rápidos números 3 y 4 solo admiten viajeros de 1.ª y 3.ª clase en número limitado.—Los viajeros provistos de billete para viajar en estos trenes y que no tengan asientos en los mismos, podrán optar entre la devolución del importe del billete ó la validez de este para efectuar el viaje en el tren siguiente.—Estos trenes no admiten más mercancías que los equipajes de sus viajeros.

ENTRE SANTANDER Y SOLARES

ESTACIONES	Discr. n.º 42	Regul. n.º 44	Discr. n.º 46	Discr. n.º 48	Regul. n.º 50	Discr. n.º 52	Discr. n.º 54	Discr. n.º 56	Discr. n.º 58
Solares . S.ª	7-25	9-25	11	12-50	14-20	15-57	16-35	17-54	19 45
Orejo. . . .	7-32	9-29	11-04	12-55	14-24	16-03	16-39	18	19-49
Heras. . . –	7-37	9-31	11-09	13	14-29	16 08	16-44	18-05	19 54
Astillero. –	7-48	9 45	11-21	13 10	14 41	16-19	16 55	18-17	20-04
Maliaño . –	7 54	9 51	11-27	13 15	14 46	16 25	17-01	18-23	20 10
N. Montaña	7-59	9-56	11-32	13 20	14 51	16-30	17-07	18-28	20-15
Santand. Ms.	8 03	10	11-36	13-24	14-56	16-34	17-20	18-32	20 19
Santander L.	8 07	10 04	11-40	13-28	15	16-38	17-24	18-36	20-23

ESTACIONES	Discr. n.º 43	Regul. n.º 45	Discr. n.º 47	Discr. n.º 49	Regul. n.º 51	Discr. n.º 53	Discr. n.º 55	Discr. n.º 57	Discr. n.º 59
Santander S.	8-10	9-05	10-45	12	14-35	15-10	16-40	18-40	20-25
Santand. Ms.	8 32	9-26	11-06	12-21	14-57	15-31	17-01	19-01	20-47
N. Montaña	8 36	9-30	11-10	12-25	15-01	15-35	17-06	19-05	20-52
Maliaño . –	8-42	9-36	11-15	12-30	15-07	15-41	17-11	19-11	20-58
Astillero –	8-48	9-43	11-22	12-38	15-14	15-48	17-17	19-17	21-04
Heras . . –	8-57	9-52	11-31	12-48	15-23	15-57	17-26	19-26	21-13
Orejo . . –	9-02	9-57	11-36	12 54	15-28	16-02	17-33	19-31	21-18
Solares Ll.ª	9-05	10	11-39	12-57	15-31	16-05	17-36	19-34	21-21

Los trenes números 42 y 56 admiten viajeros para las líneas de Bilbao y Castro-Urdiales cambiando de tren en Orejo.

Compañía del Ferrocarril del Astillero á Ontaneda

SERVICIO DIRECTO DESDE SANTANDER

PRECIOS 1.ª	2.ª	3.ª	ESTACIONES	Discr. 1	Discr. 3	Corr. 5	Discr. 7
»	»	»	Santander . . . . Salida	7-30	11,15	14-23	18-42
»	»	»	Nueva Montaña. . —	7-46	11-34	14-39	18-59
»	»	»	Maliaño. . . . . —	7-52	-	14-45	19-05
»	»	»	Astillero . . . . . —	7-59	11-44	14-54	19-13
1,15	0,95	0,65	Liaño (apeadero) . —	8-06	-	15-01	19-20
1,35	1,10	0,75	La Concha (apd.º . —	8-11	-	15-06	19-25
1,65	1,35	0,90	Obregón (apd.º). . —	8-18	-	15-13	19-32
1,95	1,60	1,05	Sarón. . . . . —	8-29	12-07	15-24	19-43
2,25	1,85	1,25	La Cueva, Penilla (apd.º	8-34	-	15-29	19-48
2,65	2,15	1,45	Castañeda . . . . . —	8-41	-	15-36	19-55
3,05	2,50	1,65	Puente Viesgo. . . —	8-48	12-24	15-43	20-02
3,35	2,75	1,80	El Soto (Irúz) . . . —	8-55	12-30	15-50	20-09
3,65	3,00	2,00	Santiurde (apd.º) . —	9-01	-	15-56	20-15
4,05	3,35	2,20	San Vicente . . . . —	9-08	-	16-03	20-22
4,25	3,50	2,30	Ontaneda . . . Llegada	9-12	12-44	16-07	20-26

PRECIOS 1.ª	2.ª	3.ª	ESTACIONES	Corr. 2	Discr. 4	Discr. 6	Discr. 8
»	»	»	Ontaneda. . . . . Salida	7-42	11-23	14-40	18-56
0,30	0,25	0,20	San Vicente . . . . —	7-47	-	14-45	19-01
0,70	0,60	0,40	Santiurde (apd.º) . —	7-54	-	14-52	19-08
1,00	0,85	0,55	El Soto (Iruz) . . . —	8-01	11-38	14-59	19-15
1,30	1,10	0,70	Puente Viesgo. . . —	8-08	11-45	15-06	19-22
1,70	1,45	0,95	Castañeda (apd.º) . —	8-14	-	15-12	19-28
2,10	1,75	1,15	La Cueva, Penilla (apd.º	8-21	-	15-19	19-35
2,30	1,90	1,25	Sarón. . . . . —	8-30	12-05	15-28	19-44
2,70	2,25	1,45	Obregón (apd.º). . —	8-37	-	15-35	19-51
3,00	2,50	1,65	La Concha (apd.º). —	8-44	-	15-42	19-58
3,20	2,65	1,75	Liaño (apeadero) . —	8-49	-	15-47	20-03
3,50	2,90	1,90	Astillero . . . . . —	8-58	12-26	15-57	20-13
3,75	3,10	2,05	Maliaño. . . . . —	9-05	12-32	16-03	20-19
4,00	3,30	2,20	Nueva Montaña . . —	9-10	-	16-08	20-24
4,25	3,50	2'30	Santander . . . Llegada	9-18	12-44	16-16	20-36

COMBINACIONES.—*Ferrocarril del Norte*: Los viajeros del tren correo pueden seguir para Ontaneda á las 11,15 y los del mixto á las 18,42; los que salen de Ontaneda á las 11,23 pueden seguir por la línea del Norte en el tren correo á las 15,15.—*Ferrocarril Cantábrico*: Los viajeros de la línea del Cantábrico que llegan á Santander á las 9,05, 13,35 y 16,39, pueden seguir para Ontaneda á las 11,15, 14,23 y 18,42, y los que salen de Ontaneda á las 7,42, 11,23 y 14,40, pueden seguir por la línea del Cantábrico á las 11,30, 14,45 y 18,40.—*Ferrocarril de Santander á Bilbao*: Los viajeros que salen de Ontaneda á las 7,42 pueden seguir desde el Astillero para Solares á las 9,43 y para Bilbao á las 10,15; los que salen de Ontaneda á las 11,23 pueden seguir para Solares á las 12,38 y para Bilbao á las 14,39, y los que salen á las 14,40 para Solares á las 17,17 y para Bilbao á las 17,48. Los viajeros que salen de Solares á las 7,25 pueden seguir para Ontaneda desde el Astillero, á las 7,59; los que salen de Solares á las 9,25, de Marrón á las 6,55 y de Bilbao á las 7, pueden tomar en el Astillero el tren de las 11,44 de la línea de Ontaneda; los que salen de Solares á las 14,10 pueden seguir para Ontaneda á las 14,54 y los que salen de Bilbao á las 14,20 y de Solares á las 17,54, pueden ir desde el Astillero á las 19,13. | SERVICIO DE COCHES.—En Sarón hay coches para los viajeros que se dirijan á Villacarriedo y Solaya, y en Ontaneda para los de Luena y Vega de Pas

Correos

DE AMERICA:

Agencia de la Compañía Trasatlántica Española—Muelle, 36.—Salida para Habana y Veracruz, el 19 de cada mes.—Retorno, del 2 al 3

Agencia de la Compañía Trasatlántica francesa—Muelle, 32.—Salida para Cuba y México, 22 de cada mes.—Retorno, del 26 al 28.

Salida para Venezuela y Colombia, el 27 de cada mes.—Retorno, del 14 al 16.

De MADRID.—Correo general.—Llega á la Administración á las 9,30. Sale de la Administración á las 2,45 tarde.—Mixto: entrada, 6,30 tarde.

De BILBAO.—Correo.—Llega á la Administración á las 10,50 mañana y 6'30 tarde, y sale á la 1,45 y 6,30 tarde.

De CABEZÓN.—Correo.—Llega á la Administración á la 1,40 tarde. Sale de la Administración á las 2,20 tarde.—Mixto: llega á las 5 tarde y sale á las 11,15 mañana.

De ONTANEDA.—Correo.—Llega á la 1 tarde y sale á las 11 mañana.—Mixto: llega á las 4,20 tarde y sale á las 7,30 mañana.

Habana y México (línea española). Llega el 2 de cada mes. Sale el 19.

Habana y México (vapor francés). Llega del 26 al 28 de cada mes. Sale el 22.

Venezuela, Colombia, etc. (vapor francés). Llega del 14 al 16 de cada mes. Sale el 27.

Salida de carteros á distribuir: 11,40 mañana y 3,30 y 7 tarde.

Recogida de buzones: á las 10 y á las 12 de la mañana y 8 noche. La correspondencia de la Administración se recoge 15 minutos antes de la salida de los trenes.

Recepción de muestras é impresos certificados: de 9 á 12 mañana.

Periódicos é impresos presentados por las Empresas: de 8 á 11 mañana.

Entrega de apartados: 9 á 9 30 y 11 30 mañana á 2 tarde, 4'30 á 7 tarde.

Recepción de certificados, valores declarados y objetos asegurados: de 9 mañana á 1 tarde y de 4,30 á 7 tarde.

Entrega de valores declarados y objetos asegurados, 3 m., á 1 tarde y de 4,30 á 7 t.

Entrega de correspondencia de lista: de 9 á 9 30 m.; 12,30 á 2; tarde y 4,30 á 7tarde.

Reclamaciones é incidencias de certificados: de 9 á 11 mañana y de 3,30 á 5 tarde.

Peatones á Peñacastillo, Cueto, Monte y San Román.—Salen á las 3 de la tarde.

FERROCARRIL DEL NORTE

Tren mixto núm. 30. Sale á las 7,55 para Madrid. Idem correo, núm. 14. Sale á las 15,15 para id.

Tren mixto núm. 1062. Sale á las 17,18, hasta Bárcena.

Tren mixto, núm. 1055. Llega á las 21,24 de Bárcena.

Tren correo, núm. 51. Llega á las 9'10 de Madrid.

Tren mixto núm. 35. Llega á las 18,15 de Madrid.

Compañía Internacional de Wagones-camas.—Agencia: Muelle, 32, bajo.

FERROCARRIL CANTÁBRICO

Salidas de Santander: á las 7'30, 11'30, 14'45 (correo) y 18'40, para llegar á Cabezón á las 9'20, 13'20, 16'27 y 20'32.

Salidas de Cabezón: á las 7'15, 11'55, 14'50 y 18'30 para llegar á Santander á las 9'05 13'35 (correo) 16'39, 20'15 y 15'34.

TRANVIA URBANO

Salidas de Peñacastillo.—A las 6'39, 8'39 8'45, 9,30, 10'15, 11 y 11'45 mañana, y 2'30, 3'15, 4, 4'45, 5'30, 6'15 7, y 7'45 tarde.

Salidas de Puertochico: A las 7'15, 8, 8'45, 9'30, 10'15, 11, 11'45 y 12'30 mañana, y 2'30, 3'15, 4, 4'45, 5'30, 6'15, 7, 7'45 y 8'30 tarde.

De la plaza de Velarde saldrá todas las horas y medias horas desde las 8 á las 12 y desde las 14'30 á las 18'30.

De la Estación del Norte saldrá todos los cuartos y tres cuartos de hora desde las 8'15 á las 13'15 y desde las 14'45 á las 18'45.

SERVICIO DE COCHES DE PLAZA.

Se hallan situados en la calle del Martillo (frente al café Suizo), Plaza de la Pescadería y calle del Correo.

El precio y condiciones está expuesto en cada coche, en la tarifa de viajeros.

Servicio de vapores al Astillero

Salidas de Santander: á las 6 y 11'30 mañana y 4 tarde.

Astillero á Santander: á las 8 mañana y 3 y 6 tarde.

NOTA. Los días festivos hay un viaje extraordinario que sale de Santander á las 3'30 mañana y del Astillero á las 9,30.

Precios: 50 céntimos ida y vuelta, mercancías gratis.

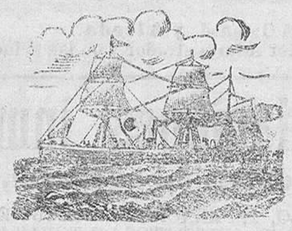

SERVICIOS
—DE LA—
COMPAÑÍA TRASATLÁNTICA

LINEAS DE CUBA Y MÉJICO

SERVICIO DEL NORTE.—El día 16 de julio saldrá de Bilbao, el 19 de SANTANDER y el 20 de Coruña, el vapor

Ciudad de Cádiz

su capitán don , directamente para Habana y Veracruz. Admite pasaje y carga para Costafirme y Pacífico, con trasbordo en Habana al vapor de la línea de Venezuela-Colombia. Combinaciones para el litoral de Cuba é isla de Santo Domingo.

LINEA DE NEW-YORK, CUBA Y MÉJICO

El día 26 de julio saldrá de Barcelona, el 28 de Málaga y el 30 de Cádiz, el vapor

León XIII

directamente para Nueva York, Habana, y Veracruz. Combinaciones para distintos puntos de los Estados Unidos, litorales de Cuba é isla de Santo Domingo.

LINEA DE VENEZUELA-COLOMBIA

El día 11 de julio saldrá de Barcelona, el 13 de Málaga y el 15 de Cádiz, el vapor

Manuel Calvo

directamente para Las Palmas, Santa Cruz de Tenerife, Santa Cruz de la Palma, Puerto Rico, Habana, Puerto Limón, Colón, Sabanilla, Curaçao, Puerto Cabello y la Guayra, admitiendo pasaje y carga para Veracruz, con trasbordo en Habana. Combina por el ferrocarril de Panamá con las compañías de navegación del Pacífico para cuyos puertos admite pasaje y carga con billetes y conocimientos directos. Combinación para el litoral de Cuba y Puerto-Rico.

Se admite pasaje para Puerto Plata, con trasbordo en Puerto Rico y para Santo Domingo y San Pedro de Macorís con trasbordo en Habana. También carga para Maracaibo, Cartagena, Trinidad, Coro, Guanta y Cumaná, con trasbordo en Curaçao.

LINEA DE FILIPINAS

El día 4 de julio saldrá de Liverpool y el 18 de Barcelona, habiendo hecho las escalas intermedias, el vapor

Isla de Luzón

directamente para Port-Said, Suez, Colombo, Singapore y Manila, sirviendo por trasbordo los puertos de la costa oriental de Africa, de la India, Java, Sumatra, China, Japón y Australia.

LINEA DE BUENOS AIRES

El día 2 de julio saldrá de Barcelona, el 3 de Valencia, el 5 de Málaga y el 7 de Cádiz, el vapor

Reina María Cristina

directamente para Santa Cruz de Tenerife, Montevideo y Buenos Aires.

LINEA DE CANARIAS

El día 17 de julio saldrá de Barcelona, el 18 de Valencia, el 19 de Alicante, y el 22 de Cádiz, el vapor

Manuel L. Villaverde

directamente para Casablanca, Mazagán, Las Palmas, Santa Cruz de la Palma, y Santa Cruz de Tenerife regresando á Barcelona por Cádiz, Alicante y Valencia.

LINEA DE FERNANDO PÓO

El día 25 de julio saldrá de Barcelona y el 30 de Cádiz el vapor

San Francisco

para Fernando Póo, con escalas en Casablanca, Mazagán y otros puertos de la costa occidental de Africa y Golfo de Guinea.

LINEA DE TANGER

Salidas de Cádiz: lunes, miércoles y viernes.
Salidas de Tánger: martes, jueves y sábados.

AGENTES EN SANTANDER, SEÑORES HIJOS DE ANGEL PÉREZ Y COMPAÑÍA

Muelle, número 36 — Teléfono número 68

EL ESTREÑIMIENTO

Se combate con los confites cotidianos "SUN,, que, sin causar irritación ni dolor, producen una deposición natural diaria y despiertan el apetito, despejan la inteligencia, desalojan la bilis y tonifican el organismo. Una peseta pomo, en las farmacias, y en *Santander*, "Sociedad Española de Droguería en General.,, Al por mayor, G. García.—F. Gayoso, en Madrid, y en Barcelona, Rambla de las Flores, 4.

PILDORAS Y JARABE de BLANCARD
con Ioduro de Hierro inalterable
CONTRA
la Anemia, la Pobreza de la Sangre, la Oftisicia, la Escrófula, etc.
Exíjase el Producto verdadero con la firma BLANCARD y las señas 40, Rue Bonaparte, en París.
Precio: Píldoras, 4 fr. y 2 fr. 25; Jarabe, 6 fr.

ASMA Y CATARRO
Curados por los CIGARRILLOS ó el POLVO ESPIC
OPRESIONES, TOS, REUMAS, NEURALGIAS
El *Fumigator Pectoral Espic* es el mas eficaz de todos los remedios para combatir las Enfermedades de la Vías respiratorias.
Está admitido en los Hospitales Franceses y Extrangeros.
TODAS BUENAS FARMACIAS EN FRANCIA Y AL EXTRANGERO.
Por Mayor: 20, Rue St-Lazare, París.
EXIGIR ESTA FIRMA SOBRE CADA CIGARRILLO.

EXQUISITOS CHOCOLATES
RR. PADRES BENEDICTINOS
LAS PERSONAS QUE DESEEN TOMAR EL MAS PURO AGRADABLE É HIGIÉNICO DE LOS CHOCOLATES
DEBEN PROBARLOS
A 2, 2'50 Y 3 PTS PAQUETE
CON CANELA
SIN ELLA
Y Á LA VAINILLA

Punto de venta: Establecimiento de don Fernando Ruiz é hijos.

Pedid catálogo de las ESCOPETAS marca *Jabalí* de la fábrica de Eduardo Schilling S. en C. 23, calle Fernando, Barcelona.—Sucursal en Madrid, calle Alcalá, 18.

PODEROSO MEDICAMENTO

Gotas del Dr. Hoffmann

Tónico supremo reconstituyente de primer orden, medicamento sin rival para la *Impotencia* y la *Espermatorrea*.
Recetado por todas las eminencias médicas del Globo.

CURAN las Gotas del Dr. Hoffmann la anemia consecutiva á una grave enfermedad, la debilidad de todo el cuerpo, la falta de apetito, las digestiones pesadas y difíciles.

Tenéis un amigo ó un pariente tísico, que apenas come, que enflaquece, que pierde las fuerzas y que los sudores y la tos le abaten y minan más que la enfermedad, dadle un frasco de GOTAS DEL Dr. HOFFMANN, y quizá no cure su tisis; pero es seguro, segurísimo, que á beneficio de las GOTAS DEL Dr. HOFFMANN adquirirá vigor, fuerza y vida su extenuado organismo, y que con su enfermedad viva largos años.

Son las GOTAS DEL Dr. HOFFMANN el gran medicamento para los ancianos, pues mantienen la fuerza vital en todo su apogeo, retardan la vejez y son un poderoso elemento para alcanzar una inapreciable longevidad.

Las GOTAS DEL Dr. HOFFMANN curan con seguridad la anemia, la espermatorrea, la neurastenia, la anemia, el histerismo, y la debilidad cerebral y medular.

Se venden en Santander: Sociedad Española de Droguería General (antes Pérez del Molino) Compañía, 5, y Plaza de las Escuelas, Droguería; y Wad-Ras, 1 y 3, Droguería.

5 pesetas frasco.—Por correo, certificado, 6 pesetas

Pídanse prospectos explicativos, que se dan gratis.

DROGUERÍA INDUSTRIAL Y MEDICINAL
DE W. CARREDANO
MÉNDEZ NÚÑEZ, NÚM. 2.—TELÉFONO 267
(JUNTO Á LA FARMACIA MODERNA)

DROGAS Y PRODUCTOS QUÍMICOS
PARA LAS ARTES É INDUSTRIAS

Pinturas y barnices.—Colección completa de tubos al óleo y á la acuarela.—Brochas, pinceles y esponjas.—Jabones medicinales y de tocador.—Esencias y otros perfumes extranjeros y del país.
Efectos para la fotografía. Aguas minerales y especialidades.
Gran surtido de bragueros y de ortopedia en general.
Botiquines para buques, etc., etc.

DROGUERIA AL POR MAYOR
Y PERFUMERIA
D. V. VILLAFRANCA Y CALVO
15 Blanca 15.—Santander

Especialidades nacionales y extranjeras. Gran surtido en perfumería. Productos químicos y farmacéutico. Aguas minerales. Depositarios del Ron quina, de Villagas.

El Rápido. Almacén de carbones.—Gijón.—superior para cocinas Cok y Encina; servicio esmerado á domicilio. Cervantes, 19.

S. OMEÑACA
PIANOS, HARMONIUMS
ALQUILERES
MUELLE, 36 (Boulevard de Pereda)

SOCIEDAD HULLERA ESPAÑOLA
BARCELONA

Carbones de las minas de Aller (Asturias)

Consumidos por la Compañía de los ferrocarriles del Norte de España, de Medina del Campo á Zamora y Orense á Vigo, de Salamanca á la frontera portuguesa, y otras Empresas de ferrocarriles y tranvías á vapor, Marina de guerra y Arsenales del Estado, Compañía Trasatlántica y otras Empresas de navegación nacionales y extranjeras.

Declarados similares al Cardiff por el Almirantazgo portugués.

Carbones de vapor.—Hornedas para fragua.—Aglomerados, Cok para usos metalúrgicos y domésticos.

Diríjanse los pedidos á la

Sociedad Hullera Española

Alava, 6 bis, BARCELONA, ó á sus agentes en MADRID, don Ramón Topete, Alfonso XII, 10.—SANTANDER, señores Hijos de Angel Pérez y Compañía.—GIJON y AVILES, Agencias de la Sociedad Hullera Española.—VALENCIA, don Rafael Terol.

Para otros informes y precios, dirigirse á las oficinas de la

SOCIEDAD HULLERA ESPAÑOLA
BARCELONA.

1187 GOTA, REUMATISMOS, DOLORES
SOLUCIÓN del Doctor Clin
Laureado de la Facultad de Medicina de París. — Premio Koutyna.

La Verdadera Solución CLIN de Salicilato de Sosa se emplea para curar: Las Afecciones Reumáticas *agudas* y *crónicas*, el Reumatismo gotoso, los Dolores *articulares* y *musculares*, y todas las veces que se quiera calmar los padecimientos ocasionados por estas enfermedades.

La Verdadera Solución CLIN es el mejor remedio contra los Reumatismos, la Gota y los Dolores.

Exíjase la Verdadera Solución de CLIN y Cía, de PARÍS, *que se halla en las principales Boticas y Droguerías.*

¡EL PREPARADO MAS NOTABLE Y ÚTIL DEL MUNDO!
CITRATO DE MAGNESIA EFERVESCENTE DE KING

La primera introducida en Europa. Ha merecido la aprobación de los más eminentes médicos de Europa, el patrocinio de las Familias Reales, y el uso de todas las clases.

El Citrato de magnesia efervescente King, es indispensable en todas las familias, pues como purgante no tiene rival, no irrita, ni produce dolores de ninguna clase, siendo muy indicado para purificar la sangre, para las enfermedades de la piel, jaquecas partinas, mareos, digestiones difíciles, etc., resultando un delicioso refrescante tomado en dosis reducida, y un gran preservativo para las enfermedades epidémicas.

Se previene al público que se fija si el nombre de W. W. King está impreso en el envoltorio amarillo, además del precinto de colores con la firma del inventor, sin la cual no es legítimo.

DE VENTA EN TODAS LAS FARMACIAS Y DROGUERÍAS
AGENTE GENERAL EN ESPAÑA Y PORTUGAL: A. DOS PUJATÓ. — BARCELONA

M.E.C.D. 2017