HERALDO DE CASTELLON

Diario decano y el de mayor circulación de la provincia

FUNDADOR, PROPIETARIO Y DIRECTOR: JOSÉ CASTELLÓ Y TÁRREGA

AÑO XXXIX NÚMERO 12.034 | OFICINAS Escultor Viciano, 14 | SUSCRIPCION DOS pesetas al mes | Sábado 13 de Octubre de 1928 | IMPRENTA Temprado, Letra L | Apartado de Correos, 12 Teléfono Interurbano, 6 Teléfono Urbano, 52 | (FRANQUEO CONCERTADO

HOY HACE 25 AÑOS

En Vall de Uxó se celebra un mitin de propaganda republicana, tomando parte los diputados a Cortes señores Gasset y Anglés.

—Muere el padre del conocido tipógrafo don Pedro Bastida.

—Es nombrado por el gobierno para marchar al extranjero al frente de un grupo de obreros pensionados, el ingeniero director de las obras del puerto de Castellón, don Enrique Sanchis.

—Pasan por la estación del Norte, los diputados a Cortes federales, señores Vallés y Ribot y Pi y Arsuaga, siendo saludados en la estación por numerosos correligionarios.

—El Consejo de ministros acuerda indultar de la pena de muerte a la famosa Cecilia Aznar.

Asociación Castellonense de Caridad

PARTE DIARIO del COMEDOR

Comida de ayer.—Olla de la Plana.

Servida en Raciones

A inscriptos.	99
» no idem.	29
» transeuntes	2
» 12 niños, media ración	7
Total	137

Cena de ayer. — Fideos con bacalao.

Servida en Raciones

A inscriptos.	76
» no idem.	27
» transeuntes	1
» 13 niños media ración	6
Total	110

IZQUIERDO

Casa fundada en el año 1850

Bronces Muebles Decoración

Inmenso surtido en aparatos para alumbrado eléctrico de todos estilos.—Muebles para Comedores, Dormitorios, Salones, Gabinetes, Despachos, Recibimientos.

Pequeños muebles de fantasía, propios para regalos.—Escritorios, Bargueños, Costureros, Vitrinas, Pedestales, etc., etc.

Como todos estos objetos son de fabricación propia, los precios son verdaderos de fábrica, pudiendo competir en calidad, construcción y precio con las más importantes casas dedicadas a los mismos.

EXPOSICIÓN Y VENTA

Avenida de Amalio Jimeno, número 1 (P. Emilio Castelar)

Fábrica: Calle de Cuenca, núm. 20—VALENCIA

Debilidad, Clorosis, Raquitismo, Inapetencia,

se combaten con éxito cierto con el Jarabe de

HIPOFOSFITOS SALUD

Poderoso tónico reconstituyente que la ciencia proclama como el más eficaz.

Cerca de medio siglo de exito creciente.

Aprobado por la Real Academia de Medicina.

Pedid JARABE SALUD para evitar imitaciones.

El coche más perfecto

RENAULT

¡Compárese el rendimiento!

Chassis 1.400 Kilos' 6.950 pseetas en Irún.-(Frenos a las cuatro ruedas)

¡Compárense los precios!

Agente para Castellón y su provincia

F. Gasset Bellver.-Falcó, 7.-Castellón

Acerca del partido Levante-Castellón

Sr. Director del **HERALDO**
Castellón de la Plana

Muy señor mio y de mi más distinguida consideración: En el número de ese importante periódico correspondiente al miércoles 10 del actual figuran unos comentarios acerca del partido del campeonato regional de fútbol, celebrado en el campo de la Sociedad deportiva Levante F. C. que me honro en presidir, cuya información, un tanto partidista y un mucho equivocada, pudiera ser causa de desorientación en las masas y aún de descrédito para los socios y partidarios de mi equipo a los que muy directamente se señala en la referida crónica, como igualmente en otro articulo que bajo el título de «Yo acuso» y firma de don Rafael Gil Maties, aparece también en el precitado número de su digna dirección.

Vivamente interesada esta Sociedad en que la verdad resplandezca, con esta misma fecha me dirijo, como presidente de la mismá, a la prensa valenciana, rogándole proceda a la inserción de la réplica que a continuación se consigna, ruego que trasmito igualmente a V. yá que es mi deseo y el de la Sociedad que presido,que tanto ésta como el texto que se acompaña sean conocidos por la numerosa afición castellonense para que, desvirtuados los conceptos erróneos de sus citados artículos y crónica, sepa el hidalgo pueblo de Castellón la verdad de los hechos.

Rogándole me perdone por la involuntaria molestia que le ocasiono, y en espera de verme complacido en mi deseo, quedo de V. atentamente Afftmo. s. s. q.

e. s. m.

Leandro Pruñonosa.

Acerca del partido Levante Castellón

Réplica

El popular diario de la Plana **HERALDO DE CASTELLON**, en su crónica de este match, tilda de execrable la conducta del público y directiva del Levante. Y para robustecer tan gratuita afirmación, se apoya el cronista de supuestas noticias que se tenían en Valencia el sábado, víspera del partido que no podían ser alarmantes.

Tan «alarmantes noticias» eran: «la conducta seguida por los directivos del club Levante con los representantes del Club Deportivo de Castellón, a quienes les fueron negados los billetes solicitados y las entradas de regalo que es costumbre donar a los equipos con quienes se contiende». Nada más lejos de la verdad. Al señor representante del C. D. de Castellón le consta, que en tiempo oportuno le manifestamos estar dispuestos a facilitar a su club cuantos billetes apeteciera, en cuanto que, su directiva, por carta nos manifestara tal era su deseo e indicará el número y clase de que precisaba. En cuanto a que no se le facilitaran las entradas de regalo, puedo decir que,al propio señor representante del club titular de la Plana, le fueron entregadas 26 contraseñas valederas para presenciar el partido en el campo de la Cruz, seis asientos de goal, un palco y seis entradas de palco. ¿No es esto cierto señor representante del C. D. de Castellón? Queda, pues; demostrado que no existió la execrable conducta atribuída por Vertimán a la junta de gobierno del club Levante, como igualmente que, «la tormenta que se formaba a causa del proceder del Club Levante y que obligó a los directivos del Castellón a acudir a las autoridades en demanda de protección», no existió tampoco, más que en la mente acalorada de sus directivos, o quizás en la del impresionable cronista del **HERALDO DE CASTELLON**.

Dice **HERALDO DE CASTELLON** en su crónica del partido: «El equipo del Gimnástico, capitaneado por Reyes insultaba a los jugadores del Castellón soezmente; sin provocación sonó una pita desconsiderada».

Y añade: «Lavall, el castellonense Lavall, amparado por el público desenfrenado, se ensañó con Martínez y Mauri, dándoles alevosos patadones; desconcertóse el olímpico Escartín, dejó de ver y pitar un goal del Castellón, y vi offsides estando nuestros jugadores fuera de juego.»

Y continúa así: «Y ya fuera del campo, los autobuses de los jugadores y autos particulares, fueron brutalmente aspedreados.

Estas hechos precisan que la directiva del Castellón proteste ante la Federación Valenciana pidiendo la descalificación del campo del Levante y asimismo ante el gobernador civil y ministro de la Gobernación.

De los cuatro párrafos transcritos se desprende: Que Vertimán de la Guardia Roja, vió como Reyes, actual jugador del Gimnástico F. C., capitaneando a su equipo, insultaba soezmente a los jugadores del Castellón, sin que a pesar de ello, hiciera nada por denunciar a los que vociferaban coaccionando la moral de sus equipiers y ofendiéndoles, a los agentes de la autoridad, que en buen número prestaban servicio en el campo de la Cruz.

Que no transige con que un castellonense, que honra el suelo en que nació por su caballerosidad, jugara con la fé y el reposo que lo hizo Víctor Lavall, quien con gran serenidad y valentía, si que también con juego correcto y limpio, desbarató continuamente las incursiones de la delantera castellonease a la meta levantina. Por que decir otra cosa es incurrir en lamentable ofuscación, ya que tanto Lavall como el resto del equipo levantino no pudieron comportarse en el terreno de juego, a pesar del ambiente favorable en que para ellos se desenvolvió el match, con mayor corrección, atiladamiento y pulcritud en el juego. En esto ha estado de acuerdo la mayoría de la Prensa valenciana al reseñar el partido. Y creo que los mismos equipiers del Castellón y sus partidarios que les acompañaron en la excursión estarán acordes en ello: por cuanto al Levante, más bien pareció estar jugando un match de exhibición que contienda campeónica. ¿A qué viene, puss, lamentarse de patadones alevosos del noble jugador levantino, hijo de Castellón, Víctor Lavall?

¿Que se desconcertó el olímpico Escartín y que dejó de ver y pitar un goal del Castellón? El cronista castellonense Vertimán lo estima así nosotros opinamos que no. Y aún nos atreveriamos a decir, situados en el mismo plano hipotético en que Vertimán se sitúa, que lo que dejó de pitar fueron dos penaltys a favor del Levante. Sobre todo uno, producto de unos manos muy vistosas e intencionadas de Vidal casi finalizando el primer tiempo. Claro es, que nuestra apreciación es muy particularisima (casi tanto como la de Vertimán al juzgar a Escartin); por eso no entramos de lleno a discutirlo. Y no se le olvide a usted, señor paladin del C. D. Castellón que los offsides se señalan a los jugadores cuando éstos se hallan «fuera de juego» y «precisamehte por ello».

Realmente debo de confesar hubo cierto sector de públicoque anduvo algo duro con el club de la club de la vecina capital de la Plana, vocinglero y tal; ni más ni menos que otros públicos hacen y han hecho en otros partidos. Pero de eso a que se hable de conjuras y encerronas que puedan empeñar en lo más mínime el legítimo triunfo obtenido por mi club ante el de Castellón, producto esta victoria del mejor juego desarrollado, del mayor temple y acoplamiento de mis equipiers como en la citada crónica de **HERALDO DE CASTELLON** se reconoce, media un abismo, señor de Vertimán; y ni yo ni el más moderno socio del club Levante estamos dispuestos a tolerar en silencio tales inculpaniones, que repudian a nuestra caballerosidad deportiva. Ellas no pueden servir, a lo sumo, más que como paliativos a una derrota infligida al once castellonense en buena lid y neble pugilato.

Y me permito hacerles observar tanto al firmante de «Yo acuso», como al cronista de su colega *Diario de Castellón* y a usted principalmente, señor de Vertimán, que la orientación de sus crónicas del partido, reflejan un afán preconcebido de fomentar en Castellón una sed de venganza contra mi sociedad y mi eqnipo a la que no nos hemos hecho acredores por ningún concepto; si bien parece ser que su único objetivo al redactar tales crónicas, cuyo partidismo rebosante disculpo perfectamente en méritos al paisanajes, haya sido el de sembrar vientos y crear enconos entre Castellón y Valencia. Y esto, señores míos lo juzgo de una inconsciencia poco recomendable.

Respecto a la responsabilidad que pueda caberle al campo del Levante, de unas supuestas pedreas, ocurridas en la parte externa de sus muros, después de haber finalizado el partido, estimo no es de la iucumbencia de esta sociedad.

Ignoro la antenticidad de los conceptos vertidos en las crónicas «Yo acuso» y de reseña del encuentro suscrita por Ventimán de la Guardia Rosa. Y digo que ignoro su autenticidad, por cuanla lectura de la reseña me sugiere esta duda; pues al describrir la obtención del primer goal levantioo, dice Vertimán fué conseguido por Ramonzuelo, siendo así que lo obtuvo de cabeza (y de esto se enteraron hasta los qne se encontraban fuera del camps) el delantero centro Cuartango. Así es que si todo es tan veraz..; Ya sabe el público castellonense a que atenderse. Para muestra basta un botón.

Y aclarados los hechos y desvanecidas torcidas interpretaciones que pudieran ser origen de desorientación para los castellonenses, nuestros hermanos, a quienes como tal siempre tratamos, hago punto final en mi réplica impuesta por las exigencias de un ambiente hostil, injustificado, que pudiera formarse al conjuro de letras de molde empleadas con inusitada vehemencia por quienes tienen el sagrado deber de ponerlas al servicio de la verdad y de la justicia,

Leandro Pruñonosa Pastor.

Presidente del Levante F. C,

Carta abierta

Sr. Presidente del Club Levante
Valencia

Muy señor mío: Alejado por completo de la redacción de crónicas deportivas, a las que nunca presté mi atención por no serme fácilmente asimilables, era sin embargo mi deber elevar mi protesta enérgica y valiente por los denigrantes y malvados insultos de que fuimos objeto los nacidos en esta mi querida tierra.

Y escribí unas cuartillas que titulé «Yo acuso».

En *El Pueblo* de hoy leo un remitido firmado por usted en el que en la parte que a mí se refiere dice que duda de la autenticidad de los conceptos vertidos en mi articulo.

No sé qué pito tocaba usted en este asunto por cuanto en mi crónica antes citada no decía, porque lo ignoraba, a qué sector pertenecía el público que junto a mí vociferaba, lanzando bárbaros insultos, solamente propios de gente salvaje. Pero ante la alusión que usted me hace en el diario que antes indico y luego después en la carta que dirije al **HERALDO DE CASTELLON**, me inclino a creer, puesto que usted me dá pié para ello, que bien pudieran ser socios del Club que usted preside, ya que al salir en calurosa defensa parece darse por entendido.

En este caso, no solamente ratifico lo que afirmé en mi anterior artículo, sino que le prevengo además, que ante esa duda que dicha por usted significa negación, tiene usted el derecho y la obligación ahora, puesto que de individuos de su Club parece que se trata, de presentar contra mí una denuncia por falsedad y calumnia y al acto del juicio he de acudir con tal cantidad de pruebas que atestigüen la veracidad de mis afirmaciones, que usted mismo se ha de avergonzar ante la triste realidad de los hechos que denuncio.

Yo le aconsejo, señor Presidente, para que no tenga lugar a dudas, que así lo haga, con la advertencia de que si no hace uso de esta facultad que la Ley le confiere,acata por completo cuanto he dicho.

Queda de usted atento s. s.

q. e. s. m.,

Rafael Gil Maties.

Pinceladas

Mosaico

El último número de *Blanco y Negro* viene truculento; no hace uno más que hojearlo y se le encoje el corazón, preguntándose ¿cual va a ser el automóvil que me atropelle o la teja que me caiga en la cabeza en cuanto salga a la calle?

La catástrofe del fuerte de Cabrerizas bajas, el hundimiento del túnel de Encinacorba y el choque de trenes de las Madrigueras (Jaén), con las fotografías de los respectivos lugares y de los correspondientes sepelios de las víctimas, ponen pavor en el ánimo más templado.

En el mismo número se publica una fotografía del estreno en Barcelona de «En los naranjos» ¡Por si no había bastante! Y es que se dan unas coincidencias....

—

Leemos que en la última sesión de la Comisión Permanente de nuestro Ayuntamiento, el teniente alcalde señor Ferrer propuso el abovedamiento de la acequia Mayor en el pequeño trecho que queda descubierto junto a la Estación en construcción—*per secula seculorum*—del tranvía y la colocación inmediata de una luz en dicho lugar para que pueda advertir el peligro el viandante. Aplaudimos sin reservas dicha proposición y nos permitimos apuntar que si el abovedamiento no es cosa inmediata, sería muy conveniente se cercasen dichos trozos descubiertos de acequia, aunque fuese con vallas de madera, pues asusta pensar lo que ocurriría de caer allí algún niño, con el ímpetu que suelen traer las aguas y lo alto de su nivel, que no se sabría nada del infeliz, hasta que apareciese su cadáver en la plaza de Agustina de Aragón, antes Wilson, y antes María Agustina, si no estoy mareado de tanto cambio de nombre.

—

El espectáculo de varietés que actúa en nuestro Teatro Principal (y único) llama poderosamente la atención del público, no solo por la belleza y arte de las artistas, conste que en este género aquello es lo más importante, ni por la fastuosa presentación de Pyl y Myl, que gastan un decorado que en plata nada tiene que envidiar al Banco de España, sino también porque el bailarín Jhon Bux, un *noy* que ha tenido la comodidad de anglicanizarse nombre y apellido para que se nos enreden las letras al escribirlos, es algo extraordinario; diríase a veces que es de pura gelatina, al ver sus movimientos y llega a hacernos dudar si sus brazos y piernas son como los nuestros o como los tentáculos de un pulpo.

—

El «Conde Zeppelín», el gigantesco dirigible que va camino de América, cuyas características y particularidades, no faltará colega que las dé a conocer y hasta es posible que firme el artículo, como si de cosa salida de su caletre se tratase, pasó por encima de nosotros anteanoche, en su viaje de Alemania-América. Ni que decir tiene que le deseamos un feliz viaje, que según los cálculos ha de ser muy corto, aunque seguramente les ha de parecer muy largo a aquellos de sus tripulantes que sean fumadores ¡Ahí es nada, tres o cuatro días sin fumar!

—

Vimos en *Estampa* la idem de una señorita que lleva diez años sin comer ni beber, ni sus consecuencias, manteniéndose únicamente con inyecciones de phosphorrenal que diariamente le administra su médico y nos acomete la duda de si se trata de un anuncio del phosphorrenal o de la propia paciente, que no puede dudarse que es un ideal de mujer.

Ticio.

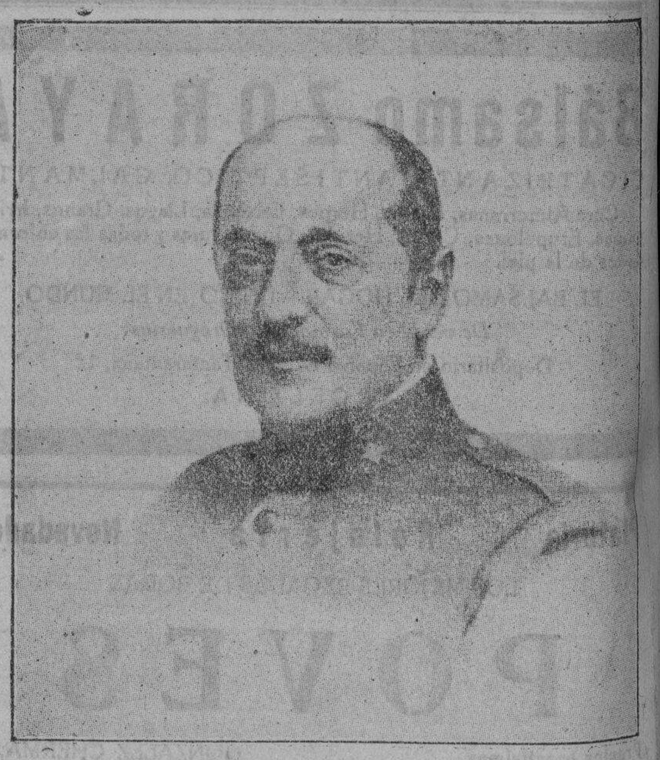

El Teniente General D. Juan O'Donnell y Vargas, Duque de Tetuán y Conde de Lucena del Cid,que tras larga enfermedad ha fallecido en Madrid

Del momento

Dice el refranero popular: Cada cosa en su tiempo y las coles en Adviento. *Profunda verdad conocida de los antiguos, no ignorada de los modernos y al alcance de todos los entendimientos. Cuando decimos: Las coles en Adviento queremos dar a entender que la capa se ha hecho para el invierno, como se ha hecho para el verano el traje de sutil y liviana tela. Hubo un tiempo, por fortuna ya lejano, en que las ferias de Castellón eran más que una cosa conveniente, una cosa necesaria porque con ellas tenia la ciudad sitio y razón oportuna para adquirir lo que le hacia falta. Más las circunstuncias de ogaño, son iguales ni siquiera parecidas a las circunstancias de antaño? Se vende nada en las ferias que no se halle aqui copiosamente acumulado en los establecimientos de la población? No son indispensables, pues, las ferias de Castellón y aún nos atreveriamos a decir que son perjudiciales porque las baratijas o artículos que en ellas se venden, son causa y origen de una concurrencia qae no ofrece ninguna ventaja para el comprador y representa, en cambio, para el vendedor que aqui tiene su tienda y aqui paga las múltiples gabelas que el fisco le impone, un manifiesto quebranto.* Cada cosa en su tiempo y las coles en Adviento.

Aerolito.

CAMIONES UNIC

E. Dávalos Masip
60-O. Chermá,60
CASTELLON

UNIC AUTOMOVILES

M.E.C.D. 2016

Todas las MISAS que se celebrarán el próximo lunes, día 15, de OCHO a ONCE, en el altar Mayor de la iglesia de San Miguel, serán en sufragio del alma de

LA SEÑORA

DOÑA ISABEL IBAÑEZ PERSIVA

En cumplimiente del 5.º año de su fallecimisnto

R. I. P.

Sus tíos los señores de González Solesio y demás familia, agradecerán la asistencia a alguno de dichos actos religiosos.

Castellón 13 de Octubre de 1928.

Deportes

Futbol

Mañana en el Sequiol.

No habiendo sido posible al Chivertense C. D., desplazarse mañana para contender con el Reserva del C. D. Castellón, solo habrá un partido, a cargo del Villarreal y el Deportivo primer equipo.

El Villarreal estará reforzado por Nebot y algunos elementos del Reserva.

El partido a beneficio de los damnificados por las catástrofes de Novedades y Cabrerizas.

En vista de las dificultades (?) que existen para poder alinear al verdadero equipo nacional, que ha de enfrentarse con un once seleccionado de la Región Centro, la Regional, ha decidido proponer a la Nacional, que la selección nacional se constituya a base de un equipier por región.

Parece que los nombres propuestos son: Zamora (Cataluña); Otero (Galicia); Iglesias (Andalucía); Gamborena (Guipúzcoa), Moro (Castilla-León); Amorós (Valencia); Lafuente (Vizcaya); Goiburu (Navarra); Oscar (Cantabria): Castro (Murcia) y Nani (Asturias);

Suplentes: Castro (Extremadura) y Gurrucharri (Aragón).

La selección Centro podría ser. Vidal; Quesada, Calvo; Prats, Morera, Reverter; Lazcano, Cosme, Herrera, Rubio y López.

El Levante adquiere un nuevo elemento.

Ayer tarde, en el campo de la Cruz, y a puerta cerrada, se celebró un partido entre dos equipos de Levante, formados de sus jugadores de primeras, segundas y terceras.

El motivo principal del encuentro era la «probatura» de un nuevo elemento. Se trata de Beltrán, medio centro del Sabadell, que había fichado por el Murcia, con el que no ha llegado a entenderse por no estar conforme con el lugar que se le asignaba.

El debut de Beltrán o partido de prueba ha sido excelente, causando una gran impresión favorable, pudiendo decirse que este nuevo jugador será el eje del once levantino.

Se esperan además otros dos jugadores de procedencia vasca.

Pelota

En Almazora.

En Almazora se celebrará mañana, a las cuatro de la tarde, un grandioso partido de pelota, a rebote, entre Nel de Alberich y Emiliet de Castellón, contra Puret de Almazora y Arriero y Diari de Villarreal.

En el trinquete Nuevo.

Este partido se jugará el lunes en el trinquete de la Avenida de Clará de esta capital, con la variación de que en vez de Emiliet escudará a Nel, Mora de Moncada.

Ciclismo

Para la carrera que mañana domingo tendrá efecto, ha conseguido la «Unión Ciclista Villarrealense» reunir un buen número de ciclistas a tragarse los 120 kilómetros de que consta la prueba. He aquí los inscritos hasta ahora:

1.º Pascual Aguilleiro, 2.ª categoría, Villarreal.
2.º Vicente Canós, 3.ª id. id.
3.º José Montoliu, néofito id.
4.º Vicente Paulo, id. Vall de Uxó.
5.º Vicente Serrano, id. id.
6.º Antonio Bonet, id. id.
7.º José Canós, id. Villarreal.
8.º Emilio Segarra, id. Vall de de Txó.
9.º José Añó, id, Amposta.
10 Manuel Jordán, neófito Villarreal.
11 Francisco Franch, id, Burriana.
12 Manuel Agulleiro, id Villarreal.
13 Mariano Gómez, 3.ª categoría, Sagunto.
14 Francisco Fresquet, neófito, Alcalá.
15 Francisco Sospedra, id.,
16 Lorenzo Cucala, id., id,
17 Vicente. Galarza, id. id.
18 José Roglá. 3.ª categoría, Nules.
19 Agustín Solera, 3.ª id Castellón.
Ezequiel Gual, neófito, id.
21 Manuel Forcada, id, id.
22 Isaac Beltrán, id, id.
23 Félix Felip, id. id.
24 Joaquín Soriano id id.
25 X X.
26 X X.
27 Anselmo Ramos neófito-La Llosa.
28 Joaquín Perpiñá 3.ª cate, gorla Valencia.
29 Gilberto Gónzalez, id,
30 Hemenegildo González neófito id.
31 Antonio Fontilles, id id.
33 Bautista Gómez id. id.
34 José Ballester, neófito, Los Valles.
35 Rodriguez 3.ª categoría Puebla Larga.

Es de esperar una lucha dura y enconada, ya que en ella ha de de disputarse la máxima rivalidad, pues tomando parte muchos de reconocida valía como son los Agulleiro y Canós de Villarreal entre los de Amposta reconocemos a Fresquet como buen marchador, no dudando de que sus compatriotas den también un excelente rendimiento. El ya veterano Solera de Castellón que, como siempre, sabrá mantenerse a raya y el saguntino Gómez, poniendo en la lucha su acostumbrado entusiasmo harán que la carrera sea llevada a fuerte tren y dispuestos a «cazar» las primas anunciadas.

Existen rumores si tomarán parte en esta carrera dos «ases del pedal, un campeón y un excampeón de España, pero no podemos asegurar nada.

—

Los organizadores han manifestado tengan presente los corredores que serán controlados antes de la salida oficial por la siguiente vuelta: Salida Casino Antiguo, calle y Plaza San Pascual, Pérez Bayer, Aviador Franco, Angeles, Penitencia, Moreal, Plaza, Rey don Jaime, Hospital, Carmen, Santo Domingo, Plaza Mayor, por San Jaime, hasta la Plaza de San Pascual, donde se dará la salida oficial.

Vidalet.

ECOS . . . . .

Municipales

Para el lunes, a las seis de la tarde, está convocada la comisión de Servicios municipalizados.

Religiosos

Mañana se celebrarán en los templos parroquiales los cultos propios de la Dominica del día.

En la iglesia de San Miguel se celebrará la fiesta principal del Quinario a San Francisco.

Escolares

La Confederación del Magisterio ha presentado al Gobierno las siguientes conclusiones, recientemente aprobadas:

Sueldo mínimo de tres mil pesetas.

Desaparición de la categoría de sueldo de 3.500 pesetas, por innecesaria.

Proporcionalidad en los sueldos de las demás categorías.

Rectificación y modificación de los escalafones.

Judiciales

Se ha publicado una disposición, por la que se convoca a oposiciones a plazas de aspirantes al Ministerio Fiscal.

Teatrales

Pocas noticias tenemos hoy para esta sección; ni un estreno de que dar cuenta; únicamente que en el Reina Victoria de Madrid se ensaya una comedia nueva de José Juan Cadenas y Gutiérrez Roig, titulada «Mi prima Genoveva», que promete ser un éxito y que Juan Fernández y Francisco Trigueros, con los músicos Soler y Palacios, han escrito una revista titulada «Mujeres». Y que también Franeisco Trigueros ha escrito un sainete en tres actos titulado «La niña desaparecida», que la compañía de Leandro Alpuente estrenará en provincias.

—Sagi-Barba tiene un hijo y lejos de querer meterle fraile, como decía de Lagartijo el antiguo cantar, parece que va a continuar las glorias de su padre, pues también cuenta con una hermosa voz de barítono.

Sociales

El Instituto Nacional de Previsión estudia la manera de crear un seguro de vejez para pequeños patronos y obreros independientes.

Políticos

El exministro señor Ossorio y Gallardo ha accedido a la invitación de dar una conferencia en el Ateneo de Tortosa, que será el día 28 y con lo que se inaugurará el nuevo ciclo.

Agrícolas

Dice el *Heraldo* de Tortosa:

«Nos consta que haciéndose eco del artículo de nuestro Director, publicado ayer en estas colnmnas, la Alcaldía y con ella algunas entidades agrícolas, solicitarán con el mayor interés, que la Exposición Agrícola que celebre el próximo año la confederación Hidrológica del Ebro, se celebre en Tortosa.

De desear es que la Alcaldía y demás entidades vean satisfecha su aspiración.»

Comarcanos

Ayer el vecino de Roquetas (Tortosa), don Jozé Jardi (a) «Cadenes», mató una magnífica «cabra hispánica», en las altas montañas del Puerto, en los alrededores de Marturi.

El rumiante anduvo dos horas mal herido, alcanzándolo el cazador, que iba con su perro recorriendo el reguero de sangre, en la «Cova Pintada», partida de Lloret, en donde de un tiro más certero le produjo la muerte.

La cabra, de grandes proporciones, tenía diez años y pesó 40 kilos.

CASTELLON AL DIA

Ha cambiado el tiempo, pues el día de hoy, con cielo cubierto a intervalos, ha sido bastante fresco, soplando con bastante frecuencia fuertes ráfagas de viento.

—Programa del concierto que mañana, de cinco a siete de la tarde, dará la Banda Municipal en el Paseo Obelisco:

PRIMERA PARTE

1.º «Amparito Rova», pasodoble, Taixido.
2.º «España», valses, Vautelfel.
3.º «Cleopatra», overtura, Mancinelli.

SEGUNDA PARTE

4.º «Maruxa», selección, Vives.
5.º «Un día de verano en Noruega», fantasía, Wilmere.
6.º «Trompas del bosque», pasodoble, R. San José.

¡Justicia!

—Se nos denuncia que en la calle de Ruíz Zorrilla hay una filtración de agua desde hace varios días por lo que llamamos la atención para que se arregle.

—*La Semana Gráfica* llegada hoy a esta capital, conmemorando el día de la Raza, y la entrada del Rey don Jaime en Valencia, publica un número lleno de interés y amenidad.

En las páginas de couché figura la bendición de la nueva señera y su paso por las calles de Valencia y frente al monumento al Rey don Jaime, la fiesta del libro, el centenario a Ribalta, las fiestas de Enguera, Navajas, Liria, Montanejos y Portacœli, etc.

Como figura de la semana lleva el retrato del doctor Rodríguez Forns, encargado de pronunciar el discurso en la fiesta de la Raza.

Siguen las páginas de modas, ajedrez, versos para mujeres, toros, deportes, cine, infantil y artículos, cuentos y poesías de notables escritores que hacen del número que acaba de ponerse a la venta, uno de los más selectos y escogidos.

Se vende en todos los kioscos al precio de 30 céntimos.

—Se ha concedido un mes de licencio por enfermo, a nuestro querido amigo y paisano el torrero del faro de Buda, don Emilio Adell.

¡Justicia!

—Cunde entre los aficionados al sport de la pesca con caña la costumbre de celebrar concursos de pesca particulares, aparte del general que termina el día 31 del presente mes.

Para mañana se anuncia uno con los premios ofrecidos por «La Senyera», establecimiento tan acreditado en artículos de pesca, que son: uno al pescado más grande que se coja, consistente en una romanilla marca «La abeja» y otro una lámpara Lot, para el que consiga capturar mayor número de peces.

El concurso empezará a las ocho de la mañana, para terminar a las seis de la tarde, con un intervalo de una a dos y media de la tarde, para comer; se avisará por medio de cohetes el principio y fin del concurso, así como los del descanso del mismo, que tenemos entendido no será el último que se celebre.

—Esta mañana ha tenido lugar en el Ayuntamiento, el segundo ejercicio de los exámenes a una plaza de delineante.

Probablemente el martes terminará el último ejercicio.

¡Justicia!

—El pasado jueves, como otros muchos días, Castellón se quedó sin correspondencia de Madrid, por no haber enlazado el tren procedente de la Corte con el que llega a ésta a las 11'50, o sea el express de Barcelona y así sucede bastantes días en que por cualquier circunstancia no hay enlace entre dichos trenes; de donde resulta que la correspondencia que debía de repartirse en ésta a la una de la tarde, no se efectua dicho reparto hasta el día siguiente a las nueve de la mañana, por haber llegado las sacas de la correspondencia el día anterior a las once de la noche con lo cual se causa un grave perjuicio al comercio y al público.

Esta anomalía puede subsanarse muy fácilmente, pues tenemos entendido por persona que me merece entero crédito, que hay un oficial de Correos que sale de Valencia en el tren mixto de las 8'40 horas y que viene agregado a dicho tren, el cual llega a ésta a las 11'50 y no tiene más trabajo que esperar aquí el tren-tranvía que sale a las 6'30 para Valencia y recoger la correspondencia para dicha capital y Madrid o sea el enlace con el expréss de las 9'35 de la noche.

De todo lo cual se desprende que si dicho oficial de Correos se esperase en Valencia y saliese en el tren de las dos de la tarde, tendría tiempo de estar en ésta a las 4'55 y desde luego recoger el de las 6'15 y por lo tanto el día que como decimos anteriormente no hubiese enlace entre el expréss de Madrid y el correo de Barcelona, éste señor oficial, muy tranquilamente recogería la correspondencia de Madrid y la conduciría en el tren tranvía de las dos que tiene su salida de la capital del reino, llegando como queda dicho a éste a las cuatro y sería repartida juntamente con el expréss de Barcelona, de donde se desprende que entonces el comercio no se quedaría sin comunicación con Madrid y podría ser contestada en el mismo día en el tren siguiente de las 6'30.

Estas consideraciones que quedan expuestas, rogamos al digno jefe de Correos de esta capital, se digne estudiarlas y hacer las debidas gestiones para que esta reforma se lleve a efecto.

—Mañana, en la Exposición de la acreditada Joyería Póves, situada en la calle de G. Chermá, 78, estará expuesto el cuadro que dicho señor regala para los damnificados de Madrid y Melilla y que se sorteará en la próxima función benéfica.

—Han sido denunciados:

Por infringir el Reglamento de conservación de carreteras, Jaime Juau Peraire, de Torreblanca, y Casto Roig Vives, de Benasal.

Por infracción al artículo 20 de la Ley de Caza, Vicente Riba Roca, de Catí.

Concepción y Amparo Peña Torán, de Teruel, por apacentar sus ganados en la finca propiedad del vecino de Cortea de Arenoso don Pedro Gómez, sin tener autorización para ello.

Atención fumadores

La mayor de las veces pierde el tabaco su primitivo sabor y aroma por los malos papeles. La elección del papel SMOKING es la mayor garantía para solucionar estos defectos

ECOS DE SOCIEDAD

De regreso

De Ares del Maestre, don José Armelles.

La Virgen del Pilar y la Colonia Aragonesa

En la iglesia arcipresial de Santa María, celebróse, a las diez de la mañana de ayer, la función religiosa ofrendada por la colonia aragonesa de Castellón a la venerada Virgen Santísima del Pilar, concurriendo al templo la generalidad de los hidalgos hijos de Aragón residentes en esta ciudad y abundantísimo número de fieles de nuestra capital.

Hubo misa mayor con Revestida y el reverendo Clero entonó el hermoso canto gregoriano.

Ofició en el Santo Sacrificio el reverendo don Tomás Alegre Vicent, asistiéndole como ministros los reverendos don Tomás Alegre Miralles y don Guillermo Beltrán.

Ocupó la sagrada cátedra el joven y virtuoso coadjutor licenciado don Quintín Sendra Cucala, quien pronunció un elocuentísimo sermón muy apropiado a la festividad del día.

Los señores de Colomina

Desde el Balneario de Cofrentes, se habrán trasladado hoy a sus posesiones de Mogente (Valencia), nuestros estimados amigos los señores de Colomina.

Del extranjero

Procedente de Alemania, en donde ha permanecido unos días, se encuentra de regreso nuestro buen amigo don Juan Bustos.

Don Juan Navarro Reverter

Este antiguo y buen amigo nuestro, nos comunica que ha trasladado su domicilio en Madrid a la calle de Zurbano, núm. 1.

Agradecidos a la atención del exdiputado a Cortes por Segorbe.

Don Gonzalo Seijas

Se encuentra en Castellón, nuestro distinguido amigo, el culto redactor de la excelente revista valenciana *La Semana Gráfica*, don Gonzalo Seijas.

Ofrecimiento

Nuestro particular amigo don Alfredo Bernat nos participa en atento E. L. M. que ha abierto al público su Establecimiento de Tejidos y Novedades, en la calle Colón, núm. 39.

Muy agradecidos, deseándole toda suerte de prosperidades.

TEATRO PRINCIPAL

HOY y MAÑANA

GRAN ÉXITO — GRAN ÉXITO

Espectáculos

PIL y MIL

Paquita Brasil
Cancionista

Graciela Díez
Bailarina clásica

John Bux
Bailarín excéntrico

Conchita Leonardo
Canzonetista

PIL y MIL
Danzarinas

Originales bailes modernos

Fastuosa presentación

Mañana sesiones a las 5'30 tarde y 9'30 noche

El duque de Tetuán

En Castellón causó dolorosísima impresión, la triste noticia que adelantamos en nuestro número de anoche, de la muerte del ilustre ministro de la Guerra, duque de Tetuán y conde de Lucena del Cid, cuyos títulos nobiliarios llenan toda una época en la histeria política de nuestra provincia, donde el primer duque de Tetuán ejerció una decisiva influencia.

Tan pronto como se conoció la fatal noticia, el gobernador civil, presidente de la Diputación y alcalde de la capital enviaron sentidísimos telegramas a la viuda del finado y al presidente del Consejo de ministros, expresándoles el más sentido pésame por la irreparable pérdida, acordando trasladarse a la Corte para asistir al entierro, que se habrá verificado esta tarde.

A tal efecto en el tren tranvía de las 6'30 de la tarde de ayer marcharon a Madrid el excelentísimo señor gobernador civil don José María Castelló-Madrid amigo íntimo del ilustre finado; presidente de la Diputación y asambleista don Manuel Mingarro Roca, con el diputado de Alcora, don Cristóbal Paús Catalán, alcalde de la capital, don Manuel Lillo Roca, con el concejal don Martín Rodríguez y el vocal del Comité provincial de U. P. don Saturnino Lizondo.

En señal de duelo en el gobierno civil, Diputación, Ayuntamiento, telégrafos y otros centros oficiales ha ondeado la bandera a media asta, poniendo en las colgaduras crespones negros.

Además ha sido suspendido el festival, que por iniciativa del excelentísimo señor gobernador civil y a beneficio de las víctimas de Madrid y Melilla, estaba anunciado para el próximo martes en el Testro Principal.

Descanse en paz el ilustre muerto.

GOBIERNO CIVIL

Sin noticias.

El gobernador civil interino don Antonio Escartín, nos ha manifestado esta mañana que no tenía ninguna noticia para la prensa.

Sucesos del día

CASTELLON

Bicicleta que reaparece

Ha sido recuperada la bicicleta que Vicente Mateu Vidal se llevó y que era propiedad de Antonio Ramón Llopis.

Denuncia

Teodoro Mauri ha denunciado a una mujer llamada Micaela García por haberle faltado.

La estafa al Banco Urquijo Vascongado de Bilbao cometida en Castellón

Las primeras noticias.--89.150 pesetas que vuelan.--Hablando con el Director del Banco de Castellón.--Conferencias y órdenes.--Detención de los estafadores.--Se recupera el dinero

En las últimas horas de la tarde del pasado jueves comenzó a circular por la capital el rumor de haber sido víctima de una importante estafa el Banco de Castellón.

Los rumores imprecisos en los primeros momentos fueron adquiriendo consistencia, quedando plenamente confirmados en la mañana de ayer, pero nada quisimos decir sobre el hecho, pues la natural discreción nos obligaba al silencio para no entorpecer las activas gestiones que estaba realizando la justicia de la capital para la captura de los audaces estafadores.

Detenidos éstos en Cerbere merced a la pista indicada, ya podemos hacer público la forma en que se llevó a cabo el atrevido *golpe*.

Nos hemos puesto al habla inmediatamente con el director del Banco de Castellón don José Chisbert, quien nos ha hecho la siguiente referencia:

«En la mañana del diez se presentó en este Banco un individuo de porte distinguido y que dijo llamarse Juan Demari, con objeto de hacer efectiva una carta de crédito reseñada con el número 625 y expedida por el Banco Urquijo Vascongado de Bilbao, en fecha 2 de los corrientes, por pesetas 98.000.

La referida carta de crédito iba extendida a nombre de Juan Demari y Carlos Villar, indistintamente.

Después de revisar con toda escrupulosidad el documento de referencia y confrontar la firma que lo suscribía con la de la carta de confirmación de aquella se abonaron 89.150 pesetas.

Para hacer efectiva la cantidad solicitada por el benefeciario se cotejaron también previamente la firma estampada por don Juan Demari en los oportunos recibos, con el fasximil de su firma que nos remitió el Banco Urquijo Vascongado.

El siguiente día y por una verdadera coincidencia, me enteré de que el tal Demari a los pocos mamentos de percibir la cantidad referida, alquiló un automóvil y sin comer en el Hotel Suizo donde dijo que se hospedaba, ordenó al conductor Maximiliano Aparici Cervera, lo trasladara a Tarragona a toda velocidad en compañía de otro señor que se dice le esperaba en la puerta del Banco.

Este hecho hízome infundir sospechas y recelando de lo ocurrido, pedí conferencia con el Banco librador, al objeto de averiguar si efectivamente la carta de crédito en cuestión era auténtica.

Salió al aparato don Ignacio Barandiarán, subdirector de aquella entidad, manifestándome que era conforme.

—¿.....?

—Ahora verá usted.

Poco después me avisaron de la Central de Teléfonos para que me pusiese al habla con Bilbao y entonces fué cuando se comprobaron mis sospechas, pues don Ignacio Barandiarán me llamaba nuevamente para decirme que en la plaza de La Coruña habían dispuesto sobre aquella carta de crédito de la suma de 95.000 pesetas.

—¿No recició usted luego un telegrama del Banco Urquijo?

—Sí señor. Vea lo que dice:

En efecto el telegrama dice así:

«Auulen carta crédito 625 bebeneficiario Juan Demarí Carlos Villar procediendo detención mismos bajo nuestra responsabilidad.»

Dicho despacho telegráfico—continúa el señor Chisbert—como verá, fué puesto en Bilbao a las 19 horas del día once.

Inmediatamente me trasladé a la jefatura de policía, donde denuncié el hecho.

Afortunadamente y gracias a la rapidez de la denuncia, los autores del hecho fueron detenidos en la frontera con todo el dinero, no solo el que se le entregó en este Banco, sino el de otras entidades bancarias.

La detención se llevó a cabo en la madrugada del día 11 al 12 así es, que como verá, costó poco.

Probablemente serán trasladados mañana o pasado a esta capital.

Menos mal—acaba el señor Director—que se ha conseguido la detención y al menos cabe al Banco de Castellón la satisfacción de ser quien ha dado la voz de alarma, sin lo cual los autores de la estafa estarían disfrutando el dinero muy lejos de aquí.

Nos despedimos del Sr. Chivert, felicitándole por el feliz término del asunto que ha llevado tranquilidad a un espíritu consciente como es exageradamente del cumplimiento de sus deberes.

Espectáculos

Teatro PRINCIPAL

Para esta noche y mañana a las 5'30 tarde y 9'30 noche, se anuncia la formidable atracción Pil y Myl, que tan ruidosos éxitos han alcanzado estos últimos días.

Nosotros que hemos tenido ocasión de presenciar el trabajo de estas bellas artistas, no regateamos nuestro aplauso por la delicadeza y arte que imprimen en su labor, seguros de que se verá lleno esta noche y mañana nuestro primer coliseo.

Salón ROYAL

Para hoy sábado, estreno de sensacional drama, marca Producciones dividida en 8 partes y titulada «¡Silencio!» Película de argumento real y aonmovedor. Interpretación del buen actor H. B. Warner y de la simpática ingénua Vera Reynolds.

Además se estrenará la graciosa cómica en dos partes, titulada «Cocinero y tenorio».

Para mañana domingo se proyectará en todas las sesiones la hermosa comedia marca Paramount titulada «¿Cuál de las dos?» divertida película de asunto festivo, magistralmeute interpretada por el gran actor Adolph Menjou y las hermosas Greta Nissson, rubia y Arlette Marchal, la morena.

Lunes, estreno de la joya Universal, dividida en 6 partes, titulada «La busca sensacional» obra en la que resalta la enorme labor artística de la más hermosa artista del cine, Billie Dowe.

Día Religioso

Santos de mañana

Nuestra Señora del Remedio, Santa Fortunata, virgen y mártir.

Día Civil

NACIMIENTOS

Buenaventura Arnau Amat, Avellanos, 25.

Carmen Grandio Pérez, Caballera Vieja, 7.

María Segarra Ferrer, Sanahuja, núm. 12.

Carmen Martínez Campos, Arcadeo I, 78.

DEFUNCIONES

María Valero Calduch, 97 años, Vera, 12.

Vicente Castillo Folch, 67 años, Hospital.

Matías Peña Calatayud, 78 años, San Roque, 60.

Milagro Giménez Escudero, 2 años, Extramuros San Roque.

MATRIMONIOS

Manuel Cubedo Varella, con Pilar Bausá Flors.

Crisóstomo Esbri Guzmán con Emilia Ferrer Doménech.

Librería general

Viuda de B. Ballester

FALCÓ, 4.—CASTELLON.—TELÉFONO 240

Para pasar agradablemente las veladas, nada mejor que un juego de «PARCHESSI»

Clase corriente: Completo, 10 ptas. De más lujo, 15 pesetas

También se venden sueltos cubiletes, fichas y dados

NUEVO CÓDIGO PENAL

Edición oficial 1928.—Rústica, 7 pesetas.—Pasta, 16 Ptas.

Artículos de piel.—Gran surtido

VENTAS AL CONTADO Y A PLAZOS

IMPRESOS-SUSCRIPCIONES-ENCUADERNACIONES

M.E.C.D. 2016

Camiones
STEWARD
1 a 5 toneladas
REPRESENTACIÓN PARA CASTELLÓN y VALENCIA
CANO Hermanos S. L.
GONZALEZ CHERMÁ, 29 y 31.—CASTELLÓN

Legítimo JEAN PARIS
PURO HILO :-; SIEMPRE EL MEJOR
Librito doblado, 125 hojitas . . . . . 25 céntimos
Libre estuche, 75 hojitas . . . . . 15 »
Block 500 hojas sin escudo, 0'90; con escudo oro, 1 peseta

VICHY CATALAN
AGUA MINERAL NATURAL, ALCALINA, BICARBONATADA SÓDICA
Muy eficaz para el reuma, diabetes y afecciones del ESTÓMAGO, HIGADO y BAZO. Excelente para la mesa. Preservativa de enfermedades infecciosas, por emerger del manantial a 60 grados de temperatura y estar por lo tanto libre de microbios
DE VENTA EN LAS PRINCIPALES FARMACIAS Y DROGUERÍAS
Administración: Rambla de las Flores, 18, entresuelo.—Barcelona

Línea de vapores
Compañía Transmediterránea y P. Garcías Seguí de Barcelona
Servicio ràpido, fijo y semanal DIRECTO entre los puertos de Barcelona y Castellón por el vapor
Virgen de Africa
Dotado de todos los adelantos modernos a gran confort para pasaje de primera clase y departamentos habilitados exprofeso para el pasaje de tercera clase
Admite carga y pasaje, fletes especiales y servicio combinado a todos los puertos del continente y América
Salidas { De Barcelona, lunes seis tarde / De Castellón, jueves, doce horas
Informes { Barcelona, calle de la Plata, número 4, pral. / Castellón, calle de Pi y Margall, número 9.

Bálsamo ZORAYA
CICATRIZANTE, ANTISEPTICO, CALMANTE
Cura Almorranas, Barros, Herpes, Erisipela, Llagas, Granos, Irritaciones, Erupelones, Cortes, Heridas, Quemaduras y todas las enfermedades de la piel.
EL BALSAMO DEL HOGAR.—UNICO EN EL MUNDO
De venta en Farmacias y Droguerías
Depositario en España: Ortega, Tantarantana, 12
BARCELONA

Platería Relojería Novedades
LOS MEJORES REGALOS DE BODAS
POVES
Precios baratísimos GONZALEZ CHERMÁ, 78

NARANJOS
PLANTONES DE ADRIÁN GIL
Grandes planteles de naranjos, limoneros y mandarinos
Especialidad en naranjos «Washington Navel», «De la Vera», «Cadena punchosa», «Doble fina» y «Verna».
Para precios y condiciones dirigirse a ADRIAN GIL.—Alcanar.
En Castellón: Vicente Plá, calle de Foia

Máquinas para escribir
"Continental"
Gran rebaja de precios en máquinas de escribir de ocasión de todas marcas garantizadas por varios años a SEIS PESETAS SEMANALES. Cintas a tres y cinco pesetas una. Papel carbón a 7'50 pesetas cajas de 100 hojas. Taller de reparación. Enseñanza de Mecanografía Alquiler de máquinas de escribir desde 10 pesetas mensuales.
Orbis, S. A. Mayor, 58 Castellón
CASA CENTRAL EN BARCELONA, CLARIS 5

POR TELEGRAFO Y TELEFONO

(Servicio de la noche y madrugada)

Madrid 13 Octubre 1928.

Después del fallecimien'o del duque de Tetuán

Manifestaciones del marqués de Estella

A las cinco de la tarde ha terminado la instalación de la capilla ardiente.

A las diez de la noche termino el doctor Segura el embalsamamiento del cadáver.

La Reina Cristina envió al general Puente para dar el pésame.

El infante don Fernando visitó la capilla ardiente, así como los ministros de Gobernación y Fomento.

Se ha suspendido el acto anunciada para esta noche en el Casino de Clases, donde Guadalhorce había de dar una conferencia y se había de entregar a Mariano Belliure un pergamino nombrandole socio de honor.

Estella habló a última hora de la tarde con los periodistas, manifestándoles que se hallaba impresionado por la muerte del duque de Tetuán.

Aplazaba 24 horas la salida para Sevilla, Jerez, Cádiz, y Canarias, para rendir tributo de consideración a un fiel amigo,eficaz colaborador y excelso patriota.

Databa su amistad desde la campaña de Cuba, pues ambos fueron ayudantes de Martínez Campos.

En los últimos cinco años convivieron como hermanos en el Ministerio de la Guerra.

Añadió que el duque era sencillo y democrático y como él, algo bohemio.

Deja viuda, dos huérfanas y una modesta fortuna mermada, porque no le acompañó la suerte en los negocios.

Nunca olvidó su origen militar, dedicando especial atención a la Caballería y Escuela de Equitación, a que pertenecía.

Como ya asistí a dos actos de la Raza y el cadáver del duque está en el Ministerio de la Guerra, donde vive, no iré al banquete de esta noche de los representantes americanos; pero si el Gobierno y las autoridades.

La Reina doña Victoria me telefoneó el pésame momentos antes de salir para La Granja, pues pasó el día con el Príncipe de Asturias.

He modificado el plan del viaje.

No pernoctaré en Jerez. Después de cenar, el día 14 iré a Cádiz, donde embarcaré en seguida, para llegar a Tenerife a las doce de la mañana, el día 17. Regresaré el 21, para estar en Madrid el 24 o 25.

Mañana llegará Aunós, para asistir al entierro del duque de Tetnán.

La Unión Patriótica de Madrid asistirá corporativamente al acto.

La esposa del duque de Tetuán ora ante el cadáver

Manifestaciones del ministro de Justicia

A las siete y media de la noche llegó al Ministerio de la Guerra la esposa del duque de Tetuán, con una señorita.

La gente que velaba el cadáver se apartó.

La dama se arrodilló, orando unos momentos y retirándose una hora después con los ojos arrasados en lágrimas.

El momento fué de intensa emoción.

A las 9'20 llegó Galo Ponte, manifestando qne regresaba de Guadalupe y sin quitarse la ropa de viaje había ido a la cámara ardiente a rendir tributo de respeto al que fué bondadoso y querido compañero.

A las doce y media recibió el telegrama de la muerte y cuando iba a comunicarlo al Rey, vió que éste tenía otro despacho notificándole.

Dijo que las fiestas de Guadalupe han excedido a toda ponderación. Fué algo extraordinario y asombroso cuanto a magnificencia y público, tanto, que a las ocho y media de la mañana se veían centenares de personas apeltándose dentro de los automóviles.

Asistieron a la Corporación 16 Prelados, el Nuncio y el Cardenal.

Manifestó que había salido diez minutos antes que el Rey, cruzándose en el camino con el monarca, que le adelantó.

A las nueve y media llegó el ministro de Instrucción, rezando ante el cadáver.

Entre las coronas recibidas figura una de la Junta de Abastos, dedicada a su primer presidente.

Los ministros y el presidente acordaron reunirse en Guerra esta noche, permaneciendo un par de horas volando el cadáver.

El presidente, a las nueve y media de la noche, pasó a la camara mortuoria.

El cadáver ha sido amortajado con uniforme de Caballería y las insignias de teniente coronel.

Regresa el Rey a Madrid

El presidente pone a la firma varios decretos importantes

A las 8'25 llegó el Rey a Palacio, de regreso de Guadalupe, acompañado del duque de Miranda y de Gallarza.

A las nueve y media llegó Primo de Rivera, manifestando que iba a someter al Rey el decreto concediendo honores al duque de Tetuán.

Al salir Primo de Rivera, dijo:

«He informado al Rey de los detalles de los últimos momentos del duque de Tetuán, de lo que se ha hecho en vida y de lo que se va a hacer.

Es casi seguro que presida el entierro el Infante don Jaime, en representación del Rey.

El Monarca me ha dado toda clase de pormenores de su visita a Guadalupe.

Viene satisfechísimo, porque ha estado muy bien, y como en la vida se ofrece siempre el contraste, y las notas tristes van unidas a las agradables, el Rey ha firmado un decreto concediendo el collar de Isabel la Católica al presidente Irigoyen en el día de su exaltación a la Presidencia de la Argentina, que es también el de la raza, por el decreto que, como ustedes saben, firmó aquel presidente.

Ahora voy a comunicar al embajador argentino.

El Rey asistirá mañana a la inauguración del teléfono con Nueva York.»

El presidente regresó a su domicilio,habiendo pedido un coche para las once de la noche, en que saldrá para el Ministerio de la Guerra, a fin de velar el cadáver del duque de Tetuán.

El vuelo del «Conde de Zepelín»

Lisboa.—Un radiograma de Azores participa que a las 12'15 de la tarde se ha conseguido comunicar con el dirigible «Conde de Zeppelín»

El doctor Eneker dice que a bordo no ocurre novedad y que en aquellos momentos volaba sobre Funchal.

—

Berlín.—Noticias del dirigible «Conde de Zeppelín» dan cuenta de que a las 5'25 de la mañana de ayer el aparato volaba sobre Tánger, estableciendo comunicación radiotelegráfica con varias estaciones, diciendo que todo iba bien a bordo.

—

Berlín.—Noticias de Las Azores dan cuenta de que a las 13'30 fué visto el dirigible por el vapor «Hynerik.

En la estación radiotelegráfica de Friedrichafen se trabaja activamente para establecer comunicación con la aeronave, sin que ello haya sido posible todavía, aún cuando las condiciones de ambas estaciones son magníficas.

Los periódicos publican con grandes titulares las noticias que se reciben del vuelo del dirigible, y dicen que éste ha luchado valerosamente contra la tempestad, pero todas estas informaciones no bastan para calmar la ansiedad del público, que considera que se reciben pocos detalles sobre el vuelo.

Ultimas noticias

Horta.—El dirigible «Conde de Zeppelín» volaba sobre la isla de San Miguel a las 19'40, con dirección Oeste.

Ha comuuicado que hasta dicha hora llevaba recorridos 4.000 kilómetros desde su partida de Friedrichshafen.

La velocidad media alcanzada ha sido de 62 millas por hora.

El dirigible ha sido visto por un barco, cuyo nombre se ignora, a 60 millas al No. de la isla Madera.

Se sabe que al volar sobre Funchal el dirigible arrojó una saca de correspondencia dirigida al cónsul de Alemania en aquella población.

—

Horta.—Se sabe que la situación del dirigible «Conde de Zeppelín», a las siete de la tarde de ayer, hora de Greenwich, era de 37 grados 43 minutos Norte y 35 grados 43 minutos Oeste.

Conferencias telefónicas

(SERVICIO TELEFONICO DE TRES A SIETE DE LA TARDE)

Madrid 13 Octubre.

El ministro del Trabajo

En el expreso de esta mañana llegó procedente de Barcelona para asistir al entierro del Duque de Tetuán, el Ministro del Trabajo.

Como el señor Aunós tiene pendientes varios actos en aquella capital, como son la constitución de los Comités metalúrgicos y del vestido, inauguración de la Escuela social y otros, mañana, en el rápido regresará a Barcelona.

En el Instituto de reeducación profesional

Esta tarde a las tres se ha celebrado en el Instituto de reeducación profesional la inauguración del curso titulado «La tarde del Sábado» destinado a la reeducación cultural y recreo del obrero.

En la sesión de esta tarde se ha destinado la primera hora a deportes y juegos al aire libre.

Luego se han proyectado películas instructivas y finalmente don Domingo Barnes ha dado una conferencia.

Ha presidido el Director general de Comercio e Industria señor Madariaga.

El reglamento del Consorcio nacional arrocero

La «Gaceta» de hoy publica la R. O. aprobando el reglamento del Consorcio nacional arrocero.

Se consigna en dicha disposición que el Consorcio, con residencia en Valencia, es la asociación legal con carácter obligatorio, dependiente del Consejo Superior de la Economía nacional, que determina el R. D. de Enero de 1927.

Pertenecerán al mismo, con carácter obligatorio, todos los cultivadores de arroz, propietarios de terrenos destinados a dicho cultivo, elaboradores y exportadores de las provincias de Valencia, Alicante, Castellón y Tarragona.

Los fines del consorcio son los siguientes:

a) Establecer la debida y equitativa relación entre los distintos factores que determinan la producción y las que éstas deben guardar con las condiciones comerciales que un producto exportable impone en las variaciones económicas de los mercados extranjeros.

b) Fomentar el aumento y consumo del arroz en el mercado del interior por medio de una propaganda genérica y buena ordenación comercial, estableciendo almacenes reguladores en los centros consumidores,determinándose las distintas clases y calidad de los arroces que salgan al mercado, así como de denominación de las variedades, procurando la economía en la distribución de las mismas para que hagan factible el establecimiento de precios moderados para el mercado.

c) Armonizar la exportación con las necesidades del consumo nacional para lograr que esté siempre atendido y el mercado normalizado.

d) Desenvolver y fomentar la organización de la exportación corporativa en cuanto se refiere a la producción y consumo.

e) Estimular los estudios para la perfección del cultivo.

f) Vigilar por el buen crédito de los productos destinados al mercado nacional y a la exportación.

g) Evitar la exportación abusiva previniendo y persiguiendo la competencia ilícita.

h) Proponer anticipos y organizar otras formas de crédito para favorecer la producción del arroz con arreglo a vigentes disposiciones.

i) Formar estadísticas y memorias anuales necesarias para realizar los anteriores fines.

j) Adoptar aquellas medidas que conduzcan al desenvolvimiento y mejora de los servicios al Consorcio encomendados, fomentándoles e intensificándolos.

La muerte del Duque de Tetuán

El entierro

A las cuatro y media de la tarde salió del Ministerio de la Guerra el fúnebre cortejo.

Las calles por donde tenía que pasar la triste comiva estaban atestadas de público.

Formaban en la comitiva la bragada tipográfica y los batallones en armas de todos los regimientos de guarnición en Madrid.

El feretro fué colocado en un armón de artillería.

Iba envuelto por la bandera Nacional.

Las baterías hicieron las salvas de ordenanza.

En la presidencia del duelo figuraban el infante don Jaime en representación de su angusto padre y el gobierno en pleno.

Seguían representaciones del cuerpo diplomático, entidades, corporaciones, etc.

El entierro siguió el itenerario trazado, despidiéndose en Capitanía general.

Al llegar al Cementerio de San Isidro fué inhumado en el panteón de familia.

Barcelona

Identificación.

Ha sido identificado el cadáver del hombre que fué atropellado anteayer por un camión en el Paseo de San Juan.

Se llama la víctima Marcelino Piquer y tenía 45 años de edad.

Por desacato.

Han ingresado en los calabozos de la Jefatura de Policía, tres sujetos acusado de insultar a unos agentes de vigilancia.

Multas.

La Junta provincial de Abastos ha impuesto multas de 100 pesetas a Salvador Barrera, por vender carbón de clase inferior a precio del auperior y a la Comercial Catalana, por extraer carbón de un velero sin previo aviso.

También ha impuesto otras multas que suman en total 7.000 pesetas por infracción de la ley de ventas.

De futbol.

Parece ser que han desaparecido las rencillas que existían entre la Junta Directiva del Barcelona y el jugador Samitier y que este tomará parte en el partido que jugará dicho equipo el día 21 contra el Español.

Mañana se reunirá la Junta del Barcelona para determinar la forma definitiva Samitier para quien se pedía la suspensión de empleo y sueldo por seis meses.

Desde hace dos días se encuentra en Barcelona el nuevo guardametá del Barcelona F. C., Vidal.

Este tiene el propósito de fijar su residencia en esta capital a cuyo efecto ha dispuesto traerse la esposa y tres hijos que tiene.

Vidal debutará mañana domingo jugando contra el Tarrasa.

Una petición.

Esta mañana visitó al gobernador civil una Comisión de la Asociación de la Prensa de Manresa, exponiéndole el caso del encargado de la censura en aquella población que se negó a censurar las galeradas de un periódico que se edita en una imprenta de Manresa con destino a Igualada.

Advertencia

La última conferencia no la hemos recibido hasta las seis y veinte de la tarde, retrasando notablemente la salida del periódico.

Al cerrar

Fallecimento

Hoy a las dos ha fallecido tras rápida dolencia la infortunada señora doña Teresa Riquelme, viuda de Roncal.

A las cinco de la tarde, por disposición facultativa, se ha verificado el entierro al que se han asociado las numerosas amistades que en vida gozó la finada.

A su hijo don Joaquin acompañamos en el inmenso dolor que sentirá en estos terribles momentos.

Chico meritorio
se necesita almacén maderas.Avenida Clará, 45. Buenas referencias.

Sastresa-Modista
de las mejores casas de Paris, especialista en confecciones de pieles. Se ofrece en casa o a domicilio.
Hállase Pensión Romero.

Conserjería

Hallándose vacante la Conserjería del Centro Republicano Instructivo de Burriana, se saca a concurso, informando en la Secretaría de dicha sociedad hasta el próximo día 20, en que termina el plazo de admisión de solicitudes.

LOS PREVISORES
SON LOS QUE MAS SE APROVECHAN DE LOS PRECIOS SORPRENDENTEMENTE BAJOS QUE VENDE LOS GÉNEROS DE INVIERNO — — —
Casa Nebot
HAGA USTED LO MISMO
Colón, 1.--Castellón

ZOTAL
Fué, es y será siempre el mejor desinfectante
Laboratorio ZOTAL
SEVILLA

Garage Castellón
— DE —
PERIS y VARELLA
Herrero, 22 :: *Teléf. 205*
Gran Stock en recambios Citroën, Ford, Neumáticos Firestone, Michelin, Goodrich, etc., etc.
Lubricantes de las mejores marcas.
Gran taller de reparaciones.
Lavadero a gran presión.
Abierto toda la noche.
Facilidad en la adquisición de recambios de todas las marcas.

Tomás Viciano.--Luis Vives, 15
Taller de labrar maderas
Acreditada construcción de muebles
EXISTENCIAS EN ALMACÉN CASTELLÓN

Máquinas de coser
WERTHEIM
Máqoinas especiales
de todas clases, para la confección de ropa blanca y de color, sastrería, corsés, etc. y para la fabricación de medias, calcetines y géneros de punto.
Dirección general en España: Rápida S. A., Aviñó, 9. — Apartado 738. — BARCELONA
Pídanse catálogos ilustrados que se dan gratis
De venta en Villanueva de Castellóu: Casa Asins
ACCESORIOS y REPARACIONES
Pídanse referencias y catálogos ilustrados que se facilitan gratis en el taller de reparacionas de nuestro mecánico VICENTE MATEU, calle de Pescadores, número 48.—CASTELLÓN
De venta en Segorbe: «EL INDIO», Rafael Burriel Gimeno, calle de Julio Cervera, 10

M.E.C.D. 2016

NÚM. SUELTO 10 CÉNTIMOS

HERALDO DE CASTELLON

SUSCRIPCIÓN 2 pesetas al mes

Ecos de Villarreal

Programa de las fiestas que han organizado los vecinos de la calle del Ecce-Homo en honor de su titular.

Los vecinos de la calle del Ecce-Homo siguiendo aquel aforismo de que «en un término medio consiste la virtud» han organizado una serie de fiestas cívico-religiosas en honor del Santo titular de la calle, en las cuales han demostrado que son gentes de rumbo y de gusto para organizar festejos.

Mañana domingo, comienzo de los festejos, tendrá lugar en la Arciprestal una solemne función religiosa en la que el elocuente y culto orador sagrado reverendo doctor don Eloy Ferrer ocupará la Sagrada Cátedra.

La imágen del Ecce-Homo, que se conserva en la ornacina de la calle, será trasladada a la Arciprestal en devota procesión y terminada la misa será devuelta al mismo sitio también en lucida procesión, disparándose una larga artística traca.

Todos los días, por la noche, se rezará el octavario y se cantarán en la Arciprestal, los goigs y otros cánticos religiosos.

La calle estará adornada profusamente entrelazados con los adornos brillarán durante la noche profusión de farolillos a la veneciana y bombillas eléctricas.

Entre los varios festejos y diversiones que se preparan merecen especial mención los bailes típicos como *La dança de les jardineres y vestir el piló*, que serán ejecutados por bellas señoritas, primorosamente ataviadas con el traje de labradora.

Una cabalgata con un buen número de carros, tres de ellos construídos ad-hoc, a base de motivos alegóricos y adornados con profusión de flores.

Grandes carreras de bicicletas, en las que los corredores se disputarán premios en metálico y valiosas cintas bordadas con exquisito arte, por las hermosas señoritas de la calle.

Un castillo de fuegos artificiales y varias tracas en los que indudablemente lucirán sus habilidades los pirotécnicos de la localidad.

En suma un excelente programa que hará pensar a nuestros lectores que en la Comisión organizadora no hay ningún miembro de la Comisión de Fiestas de nuestro ilustrísimo Ayuntamiento y... han acertado.

El doctor don Pascual Bono.

En la fiesta que se celebrará el próximo día 21 en honor de la Virgen de los Desamparados, ocupará la Sagrada Catedra el erudito villarrealense arcipreste de Vinaroz, doctor don Pascual Bono.

Las fiestas en honor de la Virgen del Pilar.

Con la solemnidad y el explendor que nos tienen acostumbrados los vecinos de la barriada del Pilar, celebraron ayer en la capilla de dicha calle, la fiesta en honor de su titular, por cierto que llamó poderosamente la atención el bordado del mantel del altar y los mantelillos de los pedestales. Nosotros hemos podido averiguar que las señoritas que con sus manos de hada han hecho este afiligranado borbado son:

María Herrero Roca, Conchita Cabedo Fuster, María Gracia Gil, Concepción Costa Herrero, Patrocinio Cantavella, Trinidad Beltrán Palomar, Elisa Beltrán Palomar, María Font Candau, Margarita Beltrán, bajo la direción experta de la señora doña Concepción Rochera.

Felicitamos efusivamente a estas encantadoras señoritas y a su directora, por tan hermosa labor.

El Corresponsal.

13—9—1928.

SMOKING

El papel de fumar de combustión lenta, sabor agradable muy fino y resistente

Libros y periódicos

«Nuevo Mundo»

Esta Revista en publica su su número del viernes, interesantes informaciones dedicadas á la Fiesta de la Raza; La Fiesta del Libro; La muerte de Ignacio Iglesias; El momento deportivo; La coronación de la Virgen de Guadalupe; La nueva «señera» valenciana; Lor últimos estrenos; La Academia General Militar; El valle de Ansó; La Biblioteca Nacional; Las estrellas de hace veinte años; Emil Jannings, etc. Firman la colaboración del número Luis de Tapia, Emilio Carrere, Cristóbal de Castro, Dionisio Pérez, Ramón Gomez de la Serna, Antonto G. de Linares, Tomás Borrás, Juan Ferragut, José Montero Alonso, Julio Romano, Alvaro Retana, Germán Gomez de la Mata, Estévez-Ortega, Fernando de la Milla, Guillermo Rittwagen, etc.

Ecos de Burriana

El Colegio de Nuestra Señora del Pilar.

Con la encantadora sencillez de todos los años, celebró ayer su fiesta el acreditado «Colegio para señoritas de Nuestra Señora del Pilar», centro docente particular, el más antiguo de Burriana.

Muchas de las exalumnas del mismo y todas las actuales, formando una envidiable legión de juventud y de belleza, acompañadas de las cultas y amabilísimas señoritas doña Rosita Sales y doña Lola Tejedo, directora y profesora auxiliar, respectivamente del mencionado Colegio, se trasladaron a las ocho de la mañana a la iglesia de los Padres Carmelitas Descalzos.

El prior de la Comunidad, Padre Alonso, en el altar de Santa Teresita, artísticamente adornado y profusamente iluminado, dijo misa de comunión, amenizada por el trio de violines y trombón que integraban los jóvenes Mercé, Serra y Palomar, dirijido por el maestro Gimeno.

A excepción de las niñas que aún no han tomado la primera comunión (si bien también se confesaron), todas las demás participaron del sagrado banquete.

A este acto religioso concurrieron igualmente muchas distinguidas personas ajenas al Colegio pero que simpatizan con él y admiran la excelente labor pedagógica que vienen desarrollando.

Luego, en las aulas de la buena de doña Rosita, todas sus lindas discípulas fueron obsequiadas con un exquisito chocolate y dulces, pasando allí la mañana en infantil jolgorio, satisfechos de haber elevado sus preceses en el día de su fiesta a la Santa titular del Colegio; a la Virgen del Pilar.

La fiesta del Ecce-Homo.

También ayer, 12 de Octubre, se celebró aquí la anual fiesta al Ecce-Homo, en el ermitorio situado en la partida de este término municipal del mismo nombre.

Fué clavario de la fiesta el rico exportador de frutas don Bautista Tejedo Coria.

Con asistencia del reverendo clero se cantó una misa mayor, ocupando el púlpito el elocuente orador sagrado don Joaquín Balaguer, cura de la parroquia del Angel, de Vall de Uxó.

Con el tradicional *porrat* instalado en las inmediaciones del ermitorio, tanto por la mañana como por la tarde viose concurridísimo el Ecce-Homo.

Como de costumbre, varias familias devotas condimentaron las típicas *calderas* repartiendo comida a los pobres.

La Fiesta de la Raza.

Con motivo de la Fiesta de la Raza, no hubo ayer oficinas en el Ayuntamiento y en todos los edificios públicos y en algunas sociedades lucieron colgaduras y ondeó la enseña de la Patria.

El comercio, según antigua costumbre por ser la fiesta del Ecce-Homo, cerró por la tarde.

Antes, cuando el día de la Raza aún no se había declarado fiesta nacional, aquí se conmemoraba con alguna que otra manifestación escolar, con alguna velada literario-musical en el Oberón o con otros actos colectivos.

Este año, no ha habido nada de todo esto. Ni siquiera una serenata.

¡Oh manes de Cristóbal Colón!

Cuaranta Horas.

Ayer empezaron en la Parroquial las Cuarenta Horas que se celebran todos los años durante estos días en conmemoración del aniversario de la fundación de la Cofradia del Santísimo Sacramento.

En la solemne misa conventual de mañana predicará el señor arcipreste de Vinaroz, don Juan Bautista Bono.

Al anochecer se verificará la procesión.

Lps republicanos ya tienen casa propia.

El Centro Republicano Instructivo de esta ciudad, ha adquirido por compra el espacioso edificio que ocupa actualmente.

Los republicanos de Burriana, pues, ya tienen casa propia.

¡Guerra a los alquileres!

La enhorabuena por este progreso económico, que corre pareja con el entusiasmo por el ideal, al Centro Republicano Instructivo y a su dignísimo y celoso presidente el joven médico don Rafael Arnau Catalá.

X y Z.

Sábado 13 Octubre 1928.

Diputación provincial

Recaudación de cédulas

Próximo a terminar el periodo de la cobranza de las cédulas personales del corriente año en la capital, se advierte a los que no lo hayan retirado aún, que lo verifiquen a la mayor brevedad posible; para no verse sorprendidos o envueltos en el procedimiento de apremio.

El mejor Purgante AGUAS de CARABAÑA Antibiliosas Depurativas Antiherpèticas

Jabón de Sales de Carabaña

MEDICINAL Y DE TOCADOR.-EL MEJOR PARA LAS AFECCIONES DE LA PIEL

Pastillas pequeña, 0'50. Grande 1'25 Pedidos: Hijos de R. Chávarri, Lealtad, 12.-MADRID. De venta en perfumerías y droguerías

Ecos de Morella

Crónica semanal.

En la alcaldía está de manifiesto el reparto del impuesto de consumos, para el próximo ejercicio, con objeto de poder hacer las debidas reclamaciones.

—Han regresado de su viaje de bodas el nuevo matrimonio don Arturo Trillas Miret, cobrador de Contribuciones y su bella y elegante esposa doña Teresa Carreras Calof de Trillas. Dados los lazos de amistad que nos unen con nuestro apreciado amigo señor Trillas, inútil manifestar lo mucho que deseamos su eterna luna de miel y felicidad conyugal.

—Ya se ha conseguido hacer subir el agua del Colomé, con la debida regularidad al depósito general de aguas de la población.

Para celebrar tan fausto acontecimiento, se había de celebrar una fiesta, que recordara siempre el principio de una gran mejora conseguida en nuestra población.

—Para Castellón y después de permanecer una gran temporada en nuestra ciudad, han salido las señoras de Serrano y Girona, acompañadas de sus sobrinos.

También para la capital de la provincia salió acompañada de sus hijos, la señora viuda de don Herminio Climent.

—Para cumplir una promesa a la Virgen de Vallivana, Patrona de nuestra ciudad, llegó hace unos días, la distinguida familia de don Manuel Más, de Castellón.

—Ha sido nombrado jefe técnico, de éstas empresas de electricidad, don Prudencio Regoyos, el cual ha llegado acompañado de su distinguida familia, habiendo tomado posesión de su cargo.

—Ha fallecido Ramón Celma Casulla, que hace unos días fué atropellado por un ciclista, en las inmediaciones de nuestra ciudad.

—Hace un tiempo primaveral hermosisimo, salvo algunos días que se equivoca, resulta el otoño de éste año en Morella, el otoño tibio y acariciador cantado mil veces por poetas y gentes amantes del bien decir.

El Corresponsal.

13—9—1928.

Ecos de Torrenostra

Dos noticias.

El próximo domingo tendrá lugar la erección canónica de la Archicofradía Teresiana.

Por la mañana, en el oratorio, habrá comunión general con canto de bonitos motetes. Por la tarde, a continuación del rosario, se expondrá a S. D. M., se cantará un precioso trisagio a la Santísima Virgen y se tendrá el cuarto de hora de oración explicado. Luego, las siete jóvenes que componen la Junta directiva, con vela encendida en la mano, se acercarán al altar y harán la renovación de las promesas del Bautismo. Después «Te-Deum» en acción de gracias, bendición con el Señor Sacramentado, reserva e Himno Teresiano y finalmente se impondrá el escapulario de la Inmaculada a las nuevas Teresianas.

—Con el fin de fomentar el amor a los buenos libros, el día 4 del actual se inauguró en esta localidad la «Biblioteca Parroquial Circulante», admitiéndose donativos en metálico y en obras morales para fomentarla.

Nuestro digno párraco ha tenido el acierto de nombrar bibliotecario a don Cipriano Morgado Caiderero.

El Corresponsal.

10—10—1928.

Banco de Castellón

El Consejo de Administración de éste Banco ha acordado, dar en arriendo al que ofrezca mejores condiciones el solar que posee en la plaza de Castelar junto al edificio del Banco.

Las proposiciones se presentarán por escrito,en la secretaría de ésta Sociedad durante todo el mes de Octubre, y el Consejo queda en libertad para rechazarlas si no las considera aceptables.

Castellón 28 Septiembre 1928.

El Secretario General
Juan Avinent.

Círculo Mercantil e Industrial

ANUNCIO

Se pone en conocimianto de los señores socios qoe en la secretaría de este Círculo Mercantil queda abierta la matrícula para las clases gratuítas de Francés 1.º y 2.º curso y cálculos mercantiles.

Al igual que en años anteriores tendrán derecho a asistir a estas clases, además de los socios, los hijos y hermanos de éstos, menores de 17 años y los dependientes de los mismos que no hayan cumplido la mencionada edad.

La matrícula se cerrará el próximo día 14 y las clases darán principio el día 15.

Castellón 29 Septiembre 1928.

La Junta Directiva.

No deje de visitar los entresuelos de

Casa Forés

Tejídos

Gran liquidación permanente

Especialidad en pañería de ocasión con 40 por 100 de su valor

GONZALEZ CHERMÁ, NÚM. 65

No equivocarse: Entresuelos Forés

Ganga

Zapatos charol 1.ª, señora, tacón Luis XV, 10 pesetas.

Zapatillas señora, cosidas, 5'50,

Zapato ante, negrp y color, 1.ª, cosido, a 18'50.

Bota cazadores, cosida a mano, 14.

P.Mercado, 11—VILLARREAL

En Alcora

Se venden en inmejorables condiciones, toneles de vino de cien cántaros.

Para informes y tratos dirigirse al teniente retirado en dicho pueblo don Casimiro Lucena.

¡Automovilistas!

Equipad vuestros coches con las célebres baterías

THREAD-RUBBER Willard INSULATION

Las de mayor rendimiento y duración

Representante: Francisco Alegre

Stock Garage SORRIBAS.-Castellón

Extracto Dulcamara depurativo Dr. Casasa

Píldoras depurativas, Dr. Casasa

Pomada antiherpética, Dr. Casasa

Sistema depnrativo para el tratamiento de enfer—medades de la piel—

ECCEMAS
IMPETIGOS
PSORIASIS
ETIOSIS
TIÑAS

Ulceras de las piernas
Pruritos, etc.,

Depósitos, Farmacia de don Juan Castelló.—Castellón de la Plana

Aparato VIX para economizar gasolina

Invento patentado en los principales países

CERTIFICADO DE LOS COCHES QUE HAN USADO DICHO APARATO-(Consumo por 100 kmtros)

	LITROS			LITROS			LITROS	
Auburn	10	100 kilómetros	Dodge	8 1/2	100 kilómetros	Packard 6	9 1/2	100 kilómetros
Buick 6	9	» »	Essex	8 1/4	» »	Oldsmóbile 8	3/4	» »
Cadillach 8	10	» »	Ford	6	» »	Pontiac	9	» »
Chevrolet	6 3/4	» »	Hupmóbile 6	9	» »	Studebaker 6	9	» »
Chryler 50	8	» »						

Para demostraciones gratuitas sin ningún compromiso, dirigirse al Garage Cortés

Trust Mecanográfico

S. A.

AVENIDA CONDE DE PEÑALVER, 16. — MADRID

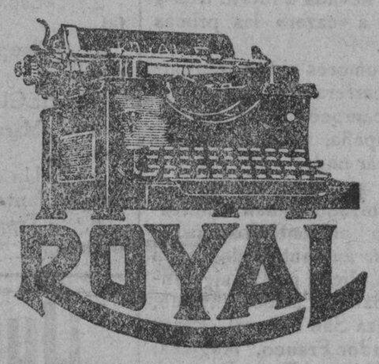

Dos joyas de la mecanografía

Paz, 17.-Valencia

Mayor, 65

CASTELLÓN

Enseñanza de mecanografía a 5 pesetas mes. Cintas calidad extra. Abono de doce cintas 50 pesetas. Papel carbón extra

SUCURSALES

MADRID—BARCELONA—BILBAO—BADAJOZ—TOLEDO—SEVILLA—LEÓN—VALENCIA—GIJÓN—LA CORUÑA—ZARAGOZA — VALLADOLID — CEUTA— MELILLA — TARRAGONA—CASTELLÓN—CARTAGENA

BALNEARIO DE LOS

HERVIDEROS DE COFRENTES

Abierto desde el 15 de Mayo al 31 de Octubre

ESTANCIA DELICIOSA — ELEGANTE Y CONFORTABLE HOTEL

Informes:Nave, 32 — VALENCIA

Colonia Educativa

Colegio de 1.ª y 2.ª Enseñanza

INTERNADO, MEDIAPENSION Y EXTERNADO

Primeras letras.—Contabilidad.—Mecanografía.—Taquigrafía.—Música.—Gimnasia. Dibujo.—Pintura.—Bachillerato Elemental y Universitario.—Magisterio, Comercio y Carreras Especiales

Sistema Moderno, el cual hace que los escolares hagan de nuestro Colegio, un centro de bienestar y alegría; por todo lo cual se ha hecho merecedor a las alabanzas y admiración de todos, como lo demuestra el número de alumnos con que cuenta

COMPETENTE PROFESORADO

25 alumnos preparados en nuestra Sección Especial para el ingreso en Centros oficiales y todos ellos Aprobados

INTERNADO BAJO LA INSPECCIÓN DE UN SACERDOTE

En los exámenes celebrados en Valencia para obtener el título de Bachiller Universitario, corresponde a nuestro buen alumno interno don Francisco Giner, uuo de los dos Aprobados únicos.—Exposición escolar abierta durante todo el mes de Sepbre.

Director: D. JOSÉ BOIX, González Chermá, 115.-Teléf. 231.-Castellón

M.E.C.D. 2016