Grave crisis ha surgido entre las minorias aliadas

COMO JEFE DE CAMPAÑA DIMITE DE LA FUENTE

Insiste en que sea Pascual Santos el candidato a diputado en el norte

El Concejal Manuel de la Fuente, presidente del Partido Demócrata, presentó el sábado por la mañana su dimisión como jefe nacional de campaña de las minorías aliadas, después de haber asumido dicho puesto por dos días solamente, siendo ello el clímax de una prolongada controversia entre él y otros caudillos influyentes de la nueva oposición por la selección de los candidatos oficiales para las elecciones de noviembre.

Aunque los círculos políticos de la ciudad consideran la actitud del Concejal De la Fuente como el comienzo de su retirada del partido de la oposición, sin embargo, el caudillo de la minoría manifestó que él no estaba decidido a dejar la oposición, pero añadió de un modo críptico que él "es un hombre que está dispuesto a luchar contra aquellos que se consideran como sus enemigos."

Reiterando su oposición a la selección de los candidatos de la minoría mediante un comité de arbitraje en vez de una convención, el concejal De la Fuente declaró: "No he firmado el convenio que confiere al comité de arbitraje los poderes de una convención. Si mis colegas en la oposición insisten en el plan de un comité, puede seguir adelante, pero yo no puedo prometerles mi cooperación."

Hablando de su deseo de que Pascual Santos sea uno de los candidatos de la minoría en la ciudad, lo cual es una de las causas del conflicto entre la minoría, el Concejal De la Fuente declaró que su dimisión como jefe nacional de campaña le capacitará para trabajar abiertamente por la candidatura de su anterior rival en la junta municipal, a quien él considera ahora como "la esperanza de la oposición en la ciudad".

Contestando las acusaciones de velada dictadura lanzadas contra él por algunos liders de la minoría encabezados por el ex-concejal José Topacio Nueno, De la Fuente dice que sus actuaciones en la oposición no son decisivas ni en las políticas de la organización ni en la selección de los candidatos.

Dice que aboga por la candidatura de Santos porque cree que es el que tiene más oportunidad de ganar de entre los de la minoría.

No hay diferencia grave con De la Fuente

Replicando a los cargos hechos por el Concejal Manuel de la Fuente sobre la selección de candidatos de la minoría en Manila, Wenceslao Q. Vinzons, secretario ejecutivo de las minorías aliadas, dijo que las reglas no excluyen la celebración de una convención, pero que una convención está en orden si los esfuerzos de arbitraje fracasan.

"El Concejal De la Fuente tiene perfecto derecho de patrocinar a sus propios candidatos", declaró el Sr. Vinzons esta mañana. "Las reglas prescriben que en caso de que más de un candidato se presente para la oposición, un comité de arbitraje se formará para hacer un arreglo entre los candidatos sobre quien será el candidato oficial del partido. Si no se llega a un arreglo, debe convocarse una convención. En Manila, se propuso preliminarmente por De la Fuente dar a cada uno de los partidos componentes, 50 delegados, y 50 delegados a la facción demócrata encabezada por él. Aunque esta proposición no es aceptable para algunos miembros, es posible que se llegue a un arreglo final en un caucus de la minoría esta tarde. No hay ninguna causa grave de diferencias entre el Concejal De la Fuente y otros. La política de las minorías aliadas es la de dar a los miembros la mayor libertad y al electorado el mayor grado de participación en la selección de candidatos oficiales."

Se han recibido peticiones de provincias para que se autorice la nominación de candidatos oficiales de las minorías aliadas. Se espera que habrá un candidato de la oposición en cada distrito de Diputado en las próximas elecciones. Un comité de campaña nacional será organizado esta tarde. Para la campaña en Manila, el Concejal de la Fuente ha sido designado presidente, y la Concejala Planas es uno de los miembros.

Otra fiesta patriotica

En la celebración ayer mañana del aniversario del Primer Grito de Balintawak. En la fotografía tomada al pie del Monumento a los héroes del '96 en Balintawak, se ve al Obispo Gregorio Aglipay y otros veteranos que tomaron parte en la parada y el programa que caracterizaron la celebración de ayer.

El Grito de Balintawak fue conmemorado ayer

Un homenaje al patriotismo y heroismo de los que lanzaron el primer Grito de Balintawac, en agosto de 1936, y de todos los que siguieron a aquel histórico alzamiento, rindieron los oradores, al pié del Monumento de Bonifacio, en Balintawac, ayer después de una parada que comenzó en la calle Azcárraga y en la que tomaron parte unas mil personas.

En el viejo Monumento a los Héroes del '96 en el mismo sitio de Balintawac, unos doscientos miembros de la sociedad sectaria "Lakas ng Katalinuhan" oraron al pie del Monumento por la concesión de la más pronta independencia a Filipinas.

El Dr. Pío Valenzuela, uno de los supervivientes del "Katipuan" presentó al pueblo congregado a parientes de héroes de la revolución, entre ellos, Juana Ramos, de 67 años de edad, y Cayetano Ramos, de 42 años, la primera hija y el segundo nieto de "Tandang Sora", la reconocida en la historia, como madre de la revolución del '96, y a Espiridiona Bonifacio, la única hermana superviviente del fundador del "Katipunan", Andrés Bonifacio.

Emocionados los parientes de héroes de la revolución recibieron los aplausos del público. Espiridiona Bonifacio, lloró al recordar la historia trágica de sus hermanos Andrés y Procopio.

Flores de la Primera Dama al pie del Monumento

Doña Aurora A. de Quezon envió tres cestas de hermosas flores, las cuales fueron colocadas al pie del Monumento de Bonifacio por la Srta. Anatolia Reyes, delegada de la Federación de Clubs de Mujeres, y candidata a diputado en el 1.er distrito de Rizal. El Obispo Gregorio Aglipay de la I. F. I. hizo la invocación, habiendo sido principales oradores la Srta. Anatolia Reyes, la Sra. Felicidad S. Manuel, el ex-Representante Alfonso E. Mendoza, el consejero sobre asuntos obreros de Malacañang, y miembro de la Junta del Azúcar, Hermenegildo Cruz, el Coronel Sinforoso Sampedro, del ejército revolucionario, Felisa Muyot y el Dr. Teodoro Tolentino.

En el programa se encargaron de la parte musical los alumnos de la Philippine Lyric Academy.

Al hablar de los parientes de los heroes de la revolución, el Dr. Pio Valenzuela relató que, durante la revolución, "Tandang Sora", que tenia una pequeña tienda en Balintawak, dió de comer a miembros del "Katipunan", hambrientos, a su costa, y para proteger a los revolucionarios llegó al extremo de vender su pequeña propiedad para los fondos de la insurrección. Tambien recordó que "Tandang Sora" cuidó a muchos heridos de la revolución y fue deportada a Guam por el gobierno español, no volviendo al pais sino cuando las Islas ya estaban en poder de los americanos.

Tambien reveló que, de hecho, el Primer Grito de Balintawak se lanzó en 23 de Agosto de 1869, en la vispera de la fiesta de San Bartolome, en Malabon, Rizal. Dijo que en una reunión de miembros del "Katipunan" en Pasong Tamo, hacia 42 años, se rompieron las cedulas personales y todos gritaron: "Viva la independencia". Con estos relatos, el Dr. Valenzuela trató de disipar la confusión entre los mismos revolucionarios, sobre la verdadera fecha del Primer Grito de Balintawak. El Dr. Valenzuela demostró al publico un viejo calendario en el que consta que el Primer Grito tuvo lugar en 23 de Agosto de 1896, cuando los katipuneros rompieron sus cedulas personas que ellos consideraban signo de esclavitud.

ORENSE NO ES BIEN MIRADO POR LA MAYORIA

Al ex-Representante Farol se ofrece la nominación para su distrito

De fuentes fidedignas se ha sabido que el cuartel general nacionalista ha ofrecido la nominación en el segundo distrito de Batangas, ahora representado por el Diputado Eusebio Orense al ex-Representante Meynardo Farol. Se cree que esta actitud de los liders nacionalistas se debe a las actividades del Diputado Orense contra la administración en sus actuaciones en la Asamblea Nacional.

Más de 5,000 de los 9,000 electores del primer distrito de Batangas y una mayoría de los plantadores azucareros han presentado peticiones por escrito ante Malacañang, urgiendo la nominación y reelección del Diputado Miguel Tolentino.

Una tentativa del comité provincial de Batangas del Partido Nacionalista de obtener el consentimiento de los Alcaldes de la provincia para poder nominar a un candidato que luche contra el Diputado Máximo M. Kalaw que ya ha sido proclamado oficialmente como candidato nacionalista, ha fracasado, pues una resolución que solicitaba dicho consentimiento fué bloqueada en una convención de alcaldes celebrada el sábado pasado.

Por su parte, el Diputado Tolentino lanzó el sábado un reto a Antonio Barrión, miembro de la junta de directores de la Asociación de Agricultores, para que luche contra él en las próximas elecciones. Lanzó su reto después de revelar que este grupo de plantadores azucareros había fracasado en sus esfuerzos de conseguir el reconocimiento del Partido Nacionalista.

Nuevo prelado agasajado con un banquete

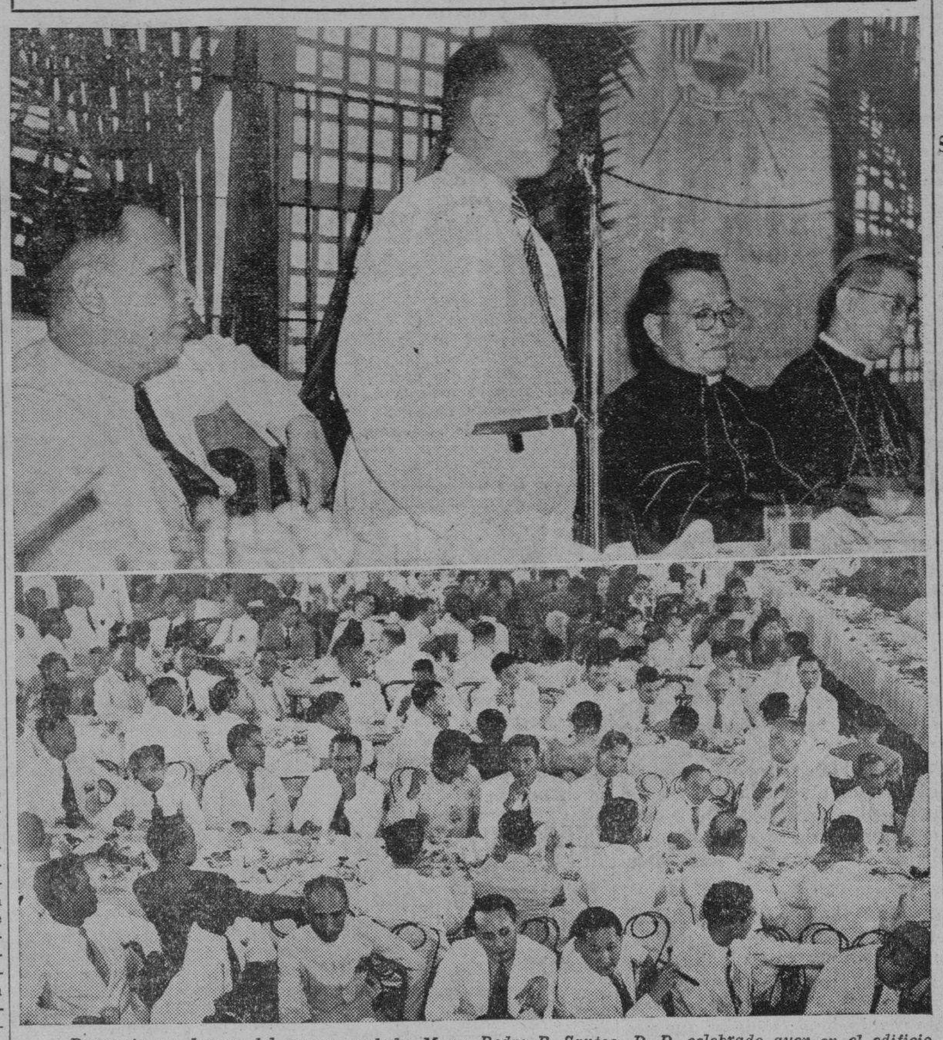

Banquete en honor del nuevo prelado Mons. Pedro P. Santos, D. D. celebrado ayer en el edificio de la Escuela Superior de San Fernando, Pampanga. Arriba, el ex-Secretario del interior Honorio Ventura, pronunciando su discurso. Con el aparece el huesped de honor, Mons. Santos, que está en el extremo derecho; el magistrado Hon. Domingo Imperial, de la Corte de Apelaciones; Mons. Prudencio David; el Rev. P. Vicente de la Cruz, que actuo de presentador; Mons. Vicente Fernandez, cura parroco de Quiapo. Abajo, mas de 500 comensales.

El banquete que en honor del nuevo principe de la Iglesia Catolica, Mons. Pedro P. Santos, D. D. ofreció la provincia de la Pampanga ayer, por su reciente ordenación y como una despedida por su pronto traslado a la Diocesis de Naga, resultó un verdadero testimonio de adhesión al nuevo prelado y de lo arraigado que esta el catolicismo en esta provincia. El acto se celebro en el edificio de la High School de San Fernando.

Los bicolanos, entre los que en lo futuro estará Mons. Santos, enviaron una nutrida delegación compuesta de curas parrocos y ciudadanos particulares. En el banquete, segun se calcula, asistieron mas de 500 personas. Este numero se hubieran duplicado de no haberse limitado a ultima hora la venta de billetes, por falta de espacio.

La representación particular bicolana estaba encabezada por el Magistrado Domingo Imperial, de la Corte de Apelaciones y su señora; el ex-gobernador José Imperial Samson, consejero de Malacañang; el abogado Salvador Imperial, el Sr. Mariano Garchitorena y Sra. y un nutrido grupo de sacerdotes de la diocesis de Nueva Caceres.

Entre otros que asistieron al banquete se hallaban, D. José de León, Presidente de la Pasudeco; el ex-Juez Eduardo Gutierrez David, el Sr. Honorio Ventura, el abogado Sr. Marcelino Aguas, Mons. José N. Jovellanos, Mons. Prudencio David, el Rev. P. Illa, de la Orden Dominicana, Mons. Vicente Fernandez, cura párroco de

(*Continua en la página 2*)

LOS PRECIOS DE LA NARIC NO SE VAN A ALTERAR

Serán mantenidos durante este año, a pesar de posibles cambios que surjan

La escala de precios para la venta de arroz de la Corporacion Nacional de Arroz y Maiz, fijada recientemente, sera mantenida durante el año en curso, no obstante los posibles cambios que surjan en el mercado del cereal, segun se ha anunciado en las oficinas de la Naric.

Esta escala de precios es como sigue:

Ex-Bodega—
Macan No. 2—P6.65
Ramay No. 2—5.60

f.o.b. barco o ferrocarril—
Macan No. 2—6.67
Ramay No. 2—6.62 por cada saco de 57 kilos.

Los oficiales de la Naric dicen que esta escala de precios es la que regira en Manila y en todas las provincias del centro de Luzon. Si el arroz se destina para ser enviado fuera de Manila, se añadiran los gastos de flete y arrastre. Se cree que aun con la adicion de estos gastos, el arroz de la Naric puede venderse ventajosamente en las regiones mas distantes.

Los pedidos de arroz que se reciben en la Naric van mejorando cada dia, lo cual indica la existencia de escasez de cereal en muchas partes. Los oficiales de la Naric confian, sin embargo, que con la existencia actual de grano, la corporacion dispone de suficiente deposito para hacer frente a las demandas del publico. No se abriga temor alguno de que ciertas regiones del pais sufran hambre por falta de arroz.

Mientras el mercado continua mejorando con las demandas de arroz que se reciben de todas partes, los precios no se han alterado debido a los persistentes esfuerzos de la corporacion y su decisiva intervencion en las transacciones.

M. SOTELO
COMISIONES
Y CONSIGNACIONES
P. O. Box 137, Iloilo

Además de las secciones acostumbradas
DEMOCRACIA ESPAÑOLA
del 30 de agosto publica trabajos de
José Bergamín, Matilde de la Torre, Manuel de la Parra, Chiang Kai-Shek, Waldo Frank, José M. Nava y Manuel Chavez Nogales
Entre otras, la parte informativa de un piloto italiano y Dos Cartas
De venta en todos los stands de Manila al precio de 20 centavos.

The
Concert Hall of the Air
Sponsored by the
Insular Life
Tune in On KZRM every Wednesday Evening 7:00 to 7:30

DIVERSION SOBRE RUEDAS

Vea nuestra magnifica exhibición de los mejores
TRICICLOS de fabricación americana
₱4.55 para arriba
Con cojinetes de bolas; pedales de goma, gomas y asideros; montura ajustable; descansa-pies en el eje trasero; muchos con campanilla,—tipo de bicicleta—monturas con muelles de doble bobina esmaltados, guardafangos, de contorno redondeado.
Fortalezca las piernecitas. Adquiera uno para su hijo hoy
De esmalte rojo reluciente y verde o azul.
PHILIPPINE EDUCATION CO.

Ahora Ud. puede adquirir **BOIE'S "DIARROL"**

Usado con eficacia por generaciones para la
DIARREA Y DISENTERIA
EN LOS PEQUEÑOS PAQUETES INDIVIDUALES
Los trastornos del estomago vienen con la época de lluvias. No desatienda el más leve dolor de estomago. Puede dar lugar a la diarrea, colera, disenteria o gastroenteritis si se descuida.
EL DIARROL BOIE es un remedio acreditado para los desordenes intestinales. Produce pronto alivio y evita graves complicaciones.
De venta en todas las boticas
Preparado por
BOTICA BOIE
Bism. subsalicyl.; Bism. Subgal aa 4 Grm.; Bis. Subnit Calcium Carb. aa 10 Grm.; Benzonaphtol 2 Grm.; Fl. Kramertia, 18 Grm.; Excip. & Arom. S. Q. 320 Grm.; Alcohol, 3.45%.

¡A COMER!

¡Ya no hay temor de que nos atormente el estómago!
BiSoDoL — el antiácido-digestivo rápido y moderno—combate eficazmente la *indigestión, dolores gástricos, acidez y náuseas,* que son consecuencia inevitable de los trastornos estomacales. Los médicos recetan BiSoDoL porque basta una cucharada en un vaso de agua para que se sienta alivio casi instantáneo. ¡Es el alcalizante ideal y de efecto comprobado!...
BiSoDoL reanima porque alivia el embotamiento y fatiga de los excesos; entona el sistema y purifica el aliento.
B412
BiSoDoL
El antiácido-digestivo moderno y comprobado
BiSoDoL contiene Subnitrato de Bismuto 15 gramos, Papaina 15 gramos, Carbonato de Mag. 391 gramos, Diastasa de Malta 15 gramos, Bicarbonato de Sosa 560 gramos, Esencia de Menta Piperita 4 gramos, total 1000 gramos.

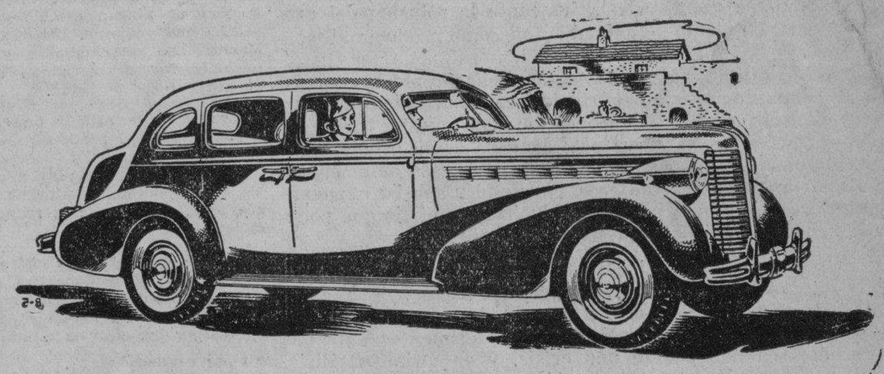

El Motor Dynaflash del
BUICK
le ofrece una potencia extraordinaria—
PISE el acelerador de un Buick de 1938. El Motor Dynaflash del Buick desarrolla una fuerza ciclónica en cada uno de sus ocho cilindros. La combustión conjunta del aire y de la gasolina hace que la chispa extraiga hasta la última onza de energía para asegurar una nueva norma de eficiencia, economía y funcionamiento del Buick.
"Better buy Buick!"
Pacific Commercial Company
Baguio—Bacolod—Manila—Cebú—Iloilo

M.E.C.D. 2016

LA VANGUARDIA

DIARIO FILIPINO INDEPENDIENTE

Consagrado a la defensa de los derechos e intereses del Pueblo Filipino

Directores Asociados:

Editoriales PEDRO AUNARIO — (Informaciones) FRANCISCO RODRIGUEZ

EDITADO POR LA "TVT PUBLISHING CORPORATION"
OFICINAS: Edificio TVT, Calle Florentino Torres, Santa Cruz, Manila.

Apartado de Correos No. 775.
Teléfono 2-11-34 con comunicación con todos los departamentos
Oficina en Nueva York: 53 West 42nd Street. Tel. Pennsylvania 6-14-35.

(Registrado en la Oficina de Correos en Manila como correspondencia de segunda clase el 19 de Febrero de 1910).

MIEMBRO DE LA ASSOCIATED PRESS

La "Associated Press", es la única autorizada a reproducir despachos periodísticos acreditados o no a ella y publicados en este periódico. Tiene el mismo derecho sobre las noticias locales que aparecen en este periódico. Los derechos de reproducción de despachos especiales también quedan reservados.

PRECIOS DE SUSCRIPCION:

En Manila—al mes	₱1.50
En el Extranjero—al año	40.00
En Provincias:	
Al mes	1.50
Trimestre	4.50
Semestre	8.00
Un año	15.00
Sabatino—al año	5.00

(Pago Estrictamente por Adelantado)

NOTAS EDITORIALES

UNA LECCION OBJETIVA

COMO una lección objetiva de psicología popular, Benigno Ramos es un raro ejemplo. Ayer, la multitud anónima acudió al muelle para recibirle. Si se piensa que esta clase de recibimientos lleva casi siempre un sello de espontaneo fanatismo por un hombre que representa cierto género de radicalismo doctrinario, el hecho en sí, analizado escuetamente, nos lleva a la conclusión de que debe de existir, por lo menos en determinados sectores del alma popular, terreno abonado para un fermento de revolución social que algún día podría poner en peligro la estabilidad del Estado. El sakdalismo, pues, debe ser estudiado fríamente como un fenómeno político-social vinculado de un modo vago e inconsciente al alma popular que aspira a mejorar de suerte, y modificar las condiciones del trabajo en el campo con la tremenda fuerza de sugestión de las llamadas "ideas nuevas."

Estas masas tienen siempre un símbolo en esas "ideas nuevas." Que algún día pierdan su fe en Benigno Ramos, o la conserven, como encarnación de ese símbolo ideal, es lo de menos. Ya buscarán las masas otro hombre que las acaudille, o surgirá de sus mismas filas otro que le sustituya. Esto nos dicen todas las revoluciones sociales que nos cuenta la historia. Los hombres aparecen y desaparecen, cambian o evolucionan a su modo en la marcha de los grandes sucesos de acuerdo con las circunstancias. Lo que permanece son las "ideas nuevas" que agitan al alma popular, la fuerza mística de sugestión redentora que ejerce sobre el alma de las muchedumbres descontentas, y que solamente puede ser combatida y neutralizada con ideas progresivas, o mas concretamente, por la política de justicia social proclamada por el Presidente de Filipinas, practicada con sinceridad.

Esta es la lección real que podemos deducir de esa recepción espontanea que los satélites del Sakdalismo tributaron ayer a Benigno Ramos, el expatriado.

La Comision del arroz

CUANDO se plantee definitivamente la solución del problema del precio actual del arroz, como producto alimenticio básico de los filipinos, la Comisión designada por el Presidente de Filipinas para investgar dicho problema no debe perder el punto de vista del principio cardinal de la propia suficiencia. Bajo cualesquiera condiciones de nuestra vida económica, necesitamos que el país dependa de su propio aprovisionamiento, y no tenga que recurrir en caso de emergencia a los mercados extranjeros, para poder subsistir, pagando un crecido tributo por un producto alimenticio que podemos producir dentro de nuestra propia casa.

Creemos, ademas, sinceramente, que el Estado moderno debe intervenir en la vida económica de la nación, y evitar que el producto alimenticio de 1.a necesidad sea motivo de una especulación sin entrañas de parte de elementos extraños y propios cuando ocurre una crísis, y en último análisis, evitar la anarquía en la producción, cuando el objetivo final se haya alcanzado. Que el Estado no se vea en la precisión de tener que usar de nuevo de las fuerzas de la Constabularia, como ocurrió en aquella crísis arrocera bajo la administración del Gobernador General Francis Burton Harrison, para forzar que se abran las bodegas de ciertos comerciantes acaparadores donde estaban acumuladas enormes cantidades de sacos de arroz guardadas en secreto para la especulación, sin ningún freno ni contrapeso de parte del Estado para impedir tal estado de cosas, fuera del uso repugnante de la fuerza armada para sacar el arroz fuera de los depósitos, y ponerlo en el mercado a un precio razonable.

El problema arrocero, como el problema del trigo en Estados Unidos que tuvo que pasar por un largo proceso de ajuste y reajuste continuos antes de poder ser resuelto de un modo relativamente satisfactorio para el bien de la nación, y de los intereses particulares afectados, tiene que ser estudiado juntamente con todos los factores complejos envueltos en nuestro problema; y si la Comisión investigadora consigue dilucidarlos de un modo claro, asegurando el bienestar permanente del pueblo, el país ganaría mucho en la apreciación de lo mucho que todavía queda por hacer por el Estado, para colocar la industria nacional arrocera sobre la base de la propia suficiencia.

El Regente hungaro sale de Berlin para su pais

(Servicio Transoceanico)

Berlin, 26 de agosto.—El Almirante Nicholas Horthy, Regente de Hungria, y señora, se han despedido esta tarde del Fuhrer, saliendo de la capital alemana en un tren especial para Schorfheide, donde haran una corta visita accediendo a la invitacion del Mariscal de Campo Goering y su señora.

Esta misma noche cogieron el tren especial para Nuremberg, en la primera etapa de su viaje de regreso.

Despues de visitar Postdam, el regente y señora fueron agasajados en el Palacio de Charlottenburg por el Ministro del Exterior de Alemania.

Se elogia la entrevista del Regente hungaro con Hitler

(Servicio Transoceanico)

Berlin, 26 de agosto.—Antes de volver a Budapest, el Primer Ministro, doctor Vela von Imredy, concedio una entrevista al editor de politica exterior del periodico Voelkischer Beobatcher, doctor Theodor Seibert, en presencia del Ministro del Exterior, von Kanya.

Esta entrevista sera publicada en lugar conspicuo por el Voelkischer Beobatcher mañana. Imredy ha confirmado el hecho de que, sobre todo, se ha brindado la oportunidad de celebrar conversaciones valiosas entre los estadistas hungaros y el Fuhrer con sus colaboradores, durante la reciente visita del regente hungaro Heligoland y en el viaje que el Fuhrer hizo con toda la comitiva visitante a bordo del Patria.

Imredy hablo largamente del comunicado publicado en Bled el martes por las potencias de la Pequeña Entente—Checoeslovakia, Rumania y Yugoeslavia, reconociendo el derecho de Hungria a contar con un sistema propio de defensa nacional.

Imredy dijo: "La naturaleza indefinida del comunicado de Bled se explica por el hecho de que no se ha llegado aun a un convenio de caracter obligatorio."

El Ministro del Exterior Kanya intervino, diciendo que era un asunto de clara vinculacion entre la libertad da armarse y la renuncia a recurrir a la fuerza, por un lado, a la proteccion de las minorias por otro. El convenio solo entrara en vigor cuando se llegue a un acuerdo completo. Por encima de todo, Hungria tendra naturalmente que determinar su curso de accion.

Imredy prosiguio: "La inteligencia con Yugoeslavia y Rumania ya se ha alcanzado, y tambien se han elaborado convenios respecto a las minorias. Pero estos convenios no se llevaran a la practica, porque Rumania y Yugoeslavia desean antes saber la actitud que Checoeslovakia va a adoptar.

Por ultimo, Imredy y Kanya dijeron los motivos por que Hungria se veia obligada a exigir condiciones especiales y mas onerosas sobre el trato del grupo etnico hungaro a Checoeslovakia.

VEINTE ARABES MAS MUERTOS EN PALESTINA

Setenta y cuatro también han sido gravemente heridos al estallar otra bomba

Por JAMES A. MILLS,
Corresponsal de la Associated Press

Jaffa, Palestina, 26 de agosto.—Una bomba estallo este dia en el mercado de aqui, y al disiparse los humos, se vio que veinte arabes murieron y otros 74 resultaron heridos, diez de ellos gravemente. La explosion llego a oirse desde una distancia de diez millas.

Los arabes encolerizados provocaron inmediatamente un disturbio. Enviados diez judios a un hospital, utilizaron proyectiles y piedras contra sus enemigos raciales. La policia abrio fuego contra los arabes agresivos. Antes de dominarse la situacion, los ingleses trajeron tropas con carros blindados de los distritos adjacentes. Los soldados establecieron puestos de ametralladoras en las calles principales.

El corresponsal de la AP vio que Jaffa parecia un pueblo sitiado en tiempo de guerra. La ciudad ardia aun en odio racial.

Durante los distrubios, hubo un intento de incendiar el Banco Judio-Anglo de Palestina y otros edificios.

Desde el cinco de julio, los desordenes judio-arabes han sacrificado ya un total de 300 vidas. Varios centenares de personas resultaron heridas.

REORGANIZACION DEL GABINETE YUGOESLAVO

Tres Ministros han dimitido y han sido sustituidos inmediatamente

(Servicio transoceanico)

Belgrado, 27 de agosto.—El gabinete yugoslavo, presidido por el doctor Milan Stoyadinotich, acaba de reorganizarse. El Ministro de Guerra General Ljubomir Maritch, el Ministro de Industria y Comercio, doctor Milan Urbanitch, y el Ministro de Educacion Fisica, doctor Vjeikoslav Miletitch, se han retirado, siendo sustituidos respectivamente por el General Milutini Neditch, que ha venido siendo jefe de Estado Mayor, el ingeniero delegado Nikolaus Kabalin y el jefe burgomaestre de Spit, doctor Mirke Buitch.

Esta reorganizacion, la sexta desde que fué nombrado Premier el doctor Milan Stoyadinovich, ya estaba planeando desde hace tiempo, pero, segun informes oficiales, no implica ningun cambio en la politica del gobierno. Urbanitch y Maritch han presentado sus dimisiones desde hace algun tiempo por razones de salud.

Miletich va a asumir un cargo importante en el partido gubernamental.

Tampoco se espera ningun cambio en la politica exterior de Yugoeslavia, a causa de la reorganizacion.

Se dice que el ex-Ministro de Guerra Maritch contaba con muy poco apoyo del ejercito, lo contrario de su sucesor, tenido en gran estima por los circulos militares.

Ningun cambio habia en la politica del gobierno

(De la Agencia Reuter)

Belgrado, Yugoeslavia, 27 de agosto.—El General Ljubomir Maritch, Ministro de Guerra y Marina, que desempeño papel importante en la reciente conferencia de la Pequeña Entente, en que se concluyo un convenio importante con Hungria, dimitio ayer tarde.

Los ministros de Comercio y Educacion siguieron su ejemplo, separandose tambien del gabinete.

Todos los tres ministros fueron reemplazados inmediatamente, habiendo el general Neditch, jefe del Estado Mayor, ocupado el lugar de Maritch.

La agencia noticiera yugoeslava dice que la reorganizacion ministerial no significa de ningun modo cambio en la politica del gobierno.

Alemania ha advertido que desea intervenir ya en Checoeslovakia

Fotografiados juntos por primera vez aparecen aqui el Fuehrer Adolf Hitler (extremo derecho saludando) y su ayudante sudetico, Conrad Henlein (extremo izquierdo) pasando revista a una manifestación en Breslau.

(De la "Associated Press")

Praga, Checoeslovakia, 26 de agosto.—Informes recibidos por el gobierno checo aqui este dia indican que Alemania ha informado a otras potencias europeas que los nazis podrian actuar para "patrocinar" las demandas de autonomia de la minoria alemana sudetica de este pais, si la solucion se retarda grandemente, pero que dicha accion no seria en forma de un ataque. Se dice que Alemania ha comunicado a las potencias que deseaba ver resuelta pacificamente la cuestion sudetico-checa.

Mientras tanto, el gobierno checo ha hecho concesiones a los sudeticos. Aunque no se ha revelado el alcance de estas concesiones, parece que han promovido esperanzas de que las negociaciones de paz prosperaran.

Checoeslovakia hace unas concesiones a los sudéticos

Las concesiones fueron discutidas este dia durante una conferencia entre Walter Runciman, investigador y mediador ingles, y un comite del Partido Sudetico. El gobierno de Praga ha sido informado de que Alemania ha tanteado la opinion de las otras naciones sobre este asunto, incluyendo a Gran Bretaña y Rusia, pero no a Francia, la principal aliada de Checoeslovakia.

La advertencia de Alemania provoca grave inquietud

(De la Agencia Reuter)

Londres, 27 de agosto.—Ha provocado un gran interes, preñado de inquietud, en las capitales de Europa la noticia que se publico ayer tarde en el periodico de Praga *Prager Abendzeitung*, diciendo que "el gobierno aleman ha formulado representaciones a varias potencias expresando su deseo de ver resuelta pacificamente la cuestion sudetica, pero recalcando que la solucion no debe aplazarse por mas tiempo, pues de otro modo, Alemania tendria que emplear todos los medios a su disposicion para apoyar las pretensiones sudeticas.

La agencia Reuter en Londres tiene informes de que Alemania no ha formulado tales representaciones al gobierno ingles, asi como circulos bien informados de Berlin desmienten que se haya dirigido declaracion oficial a ninguna potencia extranjera, en el sentido de que Alemania va a apoyar las demandas del Partido aleman sudetico "con todos sus recursos".

Al mismo tiempo creese en los circulos autorizados extranjeros de la capital alemana que una neutralidad benevola en el caso de un conflicto aleman con Checoeslovakia ha sido el limite de las promesas que el Almirante Nicholas Northy, Regente de Hungria, ha podido hacer al Canciller Hitler.

Se revoca una orden de "pasividad" a los sudéticos

(De la Agencia Reuter)

Praga, 27 de agosto.—Los cuarteles alemanes sudeticos de aqui expidieron anoche un manifiesto para los miembros del partido, diciendo que las ordenes de no responder a los ataques y al "terrorismo marxista" han sido revocadas y en lo futuro los sudeticos que fueran atacados eran libres de defenderse dentro de la ley.

Los circulos oficiales han mirado con grave preocupacion el manifiesto, que ha sido considerado como un estimulo directo a la poblacion alemana para provocar incidentes con el objeto de agravar la presion sobre el gobierno checo.

El Ministerio del Interior ha declarado que no existia la mas leve justificacion para el manifiesto, que es ilegal, y todo aquel que obre conforme al mismo, se hallara en grave conflicto con la policia.

Informacion Cablegrafica de todas partes del mundo

ESTADOS UNIDOS

El Secretario auxiliar de Estado Berle ha dimitido

ADOLPH A. BERLE

(De la "Associated Press")

Hyde Park, N. Y., 27 de agosto.—El Presidente Roosevelt ha aceptado este dia la dimisión de Adolph A. Berle, jr., como secretario auxiliar de Estado, el cual va a volver a desempeñar su cátedra en la Universidad de Columbia.

Berle, al presentar la dimisión, expresó "profunda admiración" por el presidente y el Secretario de Estado, Cordell Hull.

Importaciones de oro

(De la "Associated Press")

Washington, 26 de agosto.—Las importaciones de metal precioso y semi-precioso de Filipinas durante la semana que termino el 19 de agosto fueron:

Oro, 6,894 onzas por valor de $241,218;

Plata, 5,525 onzas avaluadas en $3,344.

America comprara todo el excedente de trigo

(De la "Associated Press")

Washington, 26 de agosto.—El Departamento de Agricultura de los Estados Unidos ha anunciado este dia que va a comprar trigo excedente americano esta semana, como el primer paso en un programa que tiende a lanzar al exterior 100,000,000 de bushels.

Se ha indicado que las compras continuaran de tiempo en tiempo.

Se ha expresado la creencia de que el gobierno mismo buscara mercados fueran, aunque algunas cantidades del trigo que se compre se habran de usar para fines domesticos.

Es esperado que de un momento a otro se formule una declaración respecto a las compras de harina americana excedente.

..Las importaciones de plata

(De la Agencia Reuter)

Nueva York, 26 de agosto.—Las importaciones de la plata a los Estados Unidos durante la semana que terminó el 19 de agosto se han avaluado en $889,000, en comparación con $248,000 de la semana anterior y $1,386,000 de dos semanas antes.

Las importaciones de Filipinas alcanzaron un total de $3,000 contra $17,000 de la semana precedente. He aqui los paises principales de origen:

Canada, $146,000; Mexico, $499,000; Argentina, $11,000; Chile, $27,-Peru, $185,000; Japon, $16,000; Filipinas, $3,000.

AUSTRALIA

Maniobras militares, navales y aereas

(Servicio Transoceanico)

Sydney, 26 de agosto.—Las fuerzas terrestres, navales y aereas de Australia emprenderan maniobras conjuntas, bajo el modelo ingles, a principios de octubre. El detalle especial de estas maniobras sera un ataque a la costa de New South Wales, donde entraran en acción todos los cruceros y destructores australianos.

BÉLGICA

Mas guardias en la frontera

(Servicio Transoceanico)

Bruselas, 26 de agosto.—El gobierno belga ha decidido aumentar el numero de los guardias en la frontera oriental, pues se ha probado que el numero de las personas que inmigran a Belgica sin permiso va aumentando.

El gobierno ha aprobado medidas mas rigurosas y en lo futuro expulsará a los inmigrantes que no tengan el permiso correspondiente.

MALTA

Punto culminante de unas pruebas de eficiencia militar

(De la Agencia Reuter)

Malta, 25 de agosto.—Un ataque al gran puerto de aqui, durante un periodo de oscuridad, por los torpederos de motor en conjuncion con los aeroplanos del portavion ingles Glorious, ha sido el punto culminante en las brillantes pruebas de eficiencia de los preparativos de defensa de Malta.

Se usaron reflectores de paracaidas para ayudar a los atacantes.

YA SE DA POR PERDIDO A UN BUQUE-ESCUELA

Creese que el barco choco con un tempano de hielo en el sur del Pacifico

(Servicio Transoceanico)

Hamburgo, 27 de agosto.—El barco de entrenamiento de la linea Hamburgo-America, *Almirante Karpfanger*, que desaparecio desde hace seis meses y cuya suerte ha permanecido desde entonces en el mas completo misterio, ha sido dado ya por enteramente perdido por los circulos navieros alemanes.

Los trabajos de busqueda del barco, llevados a cabo con la ayuda de las armadas de Chile y Argentina, no han logrado resolver el secreto. Aunque parece haber solo leves esperanzas de hallarlo, creese que la busqueda proseguira.

El *Almirante Karpfanger*, zarpó del puerto Germain sur de Australia en febrero, con un cargamento de trigo.

El ultimo mensaje recibido del barco fue enviado desde los limites sur del oceano Pacifico.

En vista del hecho de que los informes que entonces se recibieron coincidian con la aparicion de numeros anormales de tempanos de hielo en las aguas del sur del Pacifico, creese probable que el barco choco contra uno de esos tempanos.

A bordo del Almirante *Karpfanger* habia sesenta jovenes marineros alemanes.

EL AFRICA DEL SUR REITERA SU PROMESA

Porque tambien Inglaterra no dudaria en salir a defender a aquella

(De la Agencia Reuter)

Ciudad del Cabo, 27 de agosto.—El General B. M. Hertzog, Primer Ministro de la Union de Sur-africa reitero anoche en la Asamblea la declaracion hecha en la jornada anterior por el General J. C. Smuts, el premier delegado y Ministro de Justicia, de que, en su opinion personal, el Africa del Sur deberia ayudar a Gran Bretaña, si esta es atacada o se halla en peligro.

Hertzog dijo que Smuts habia declarado "y con harta justicia" que si Inglaterra estuviera envuelta en una guerra, en la que fuera la parte atacada, no habra duda de la actitud que Gran Bretaña tendria que adoptar.

Smuts tiene derecho a expresar su opinion, siguio diciendo el Primer Ministro, igual que el caudillo de la oposicion tiene derecho a pensar como quiera y a realizar la propaganda de sus opiniones.

Hertzog añadio que la posibilidad de la guerra se habia convertido en una realidad para la oposicion y que demandaba del gobierno de la Union que obrase sin perdida de tiempo o que diga, por lo menos, que es lo que piensa hacer.

Dijo que no pensaba contestar a la pregunta de la oposicion, sin embargo, pues no lo creia conveniente para el.

Cuando llegue la hora, dijo, el pueblo decidira y el pais podra tener la seguridad de que el gobierno cumplira con su deber y asumira la responsabilidad de su actuacion.

Las palabras de Hertzog fueron recibidas con fuertes hurras.

En su declaracion, Smuts habia recalcado que la Union se suicidaria permitiendo que Gran Bretaña "se hundiera" mientras fuera la guardiana de la independencia del Africa del Sur.

Tribuna Libre

ESTA SECCION está destinada a articulos de actualidad y de interes publico. LA VANGUARDIA al publicarlos, no se hace solidaria de los puntos de vista que en tales articulos expresen sus autores.

Mi contestacion a unas diatribas

Por MARIANO

En La Vanguardia del dia 18 de agosto de 1938, aparece un articulo suscrito por el Sr. Francisco B. Avila, quién en tonos muy airados arremete contra un articulo publicado por mi en dicho periódico, calificándolo de "ataques" contra el Sr. Mariano Garchitorena, Gerente del Servicio de Inspección de Fibras.

El Sr. Avila, portavoz o fonógrafo del Sr. Garchitorena, me endilga los calificativos más "frescos" que ha encontrado en su vocabulario por el hecho de no haber firmado mi articulo sino con un seudónimo, el de "MARIANO". Si se hubiera tomado sin embargo la molestia de preguntar a La Vanguardia por mi verdadero nombre, le hubiera contestado: que al remitir dicho articulo para la publicación iba con ella una carta mia en donde decia a La Vanguardia:

"Hagan el favor de publicarme este artículo mañana con mi seudónimo de "Mariano". Lo hago así para que el publico no crea que entre nosotros los productores de abacá no nos entendemos.

"Me hago sin embargo responsable de la publicación, y quedan autorizados para dar mi nombre a quien les pregunte, inclusive el mismo Sr. Garchitorena".

Tiene en lo que antecede el defensor de oficio Sr. Avila la explicación del por qué no he firmado con mi nombre. Mi nombre es muy humilde, jamás pretendio publicidad, ni entrar en el TEMPLO DE LA FAMA, pero a quien lo lleva, no le gusta tolerar injusticias, apropiaciones indebidas de ideas o paternidades, ni saludos con sombrero ajeno.

No he atacado al Sr. Garchitorena tratando de ampararme bajo un seudónimo. No he hecho más que poner las cosas en su lugar y decir la verdad. Si el Sr. Avila pregunta a La Vanguardia, le darán mi nombre; pero estoy seguro, que si yo le preguntára quién escribió el articulo de La Vanguardia firmada por usted, no me lo dirá. Porque le aseguro que ya son varios los articulos sobre "abacá" y "paternidad de la Corporación de Abacá" que han aparecido en los periódicos firmados por diferentes personas, pero que tienen su origen de una sola cabeza, una sola pluma y de un solo interesado. ¿No cree el Sr. Avila que eso de escribir articulos que se publican con las firmas de amigos para fines de campaña, es peor que los anónimos?

Sostuve en mi artículo: que el Sr. Garchitorena no es el autor, padre, madre, tío o ni siquiera padrastro, de la CORPORACION DE ABACA Y OTRAS FIBRAS.

En mi citado articulo he acotado lo que por casualidad propuso el Sr. Garchitorena al Hon. Secretario de Agricultura y Comercio en su Informe Anual, es decir: "una corporación para la exportación de fibras de abacá"; y también he acotado los fines de la Corporación de Abacá que la Asamblea Nacional aprobó, diferente de la que propuso el Sr. Garchitorena.

Pero el Sr. Avila, dando palos de ciego dice en su aludido artículo que "no he mencionado los fines de la Corporación de Abacá creada por la asamblea". Vamos Sr. Avila. No sea usted miope de conveniencia.

Sostiene el Sr. Avila; que la identidad en el título de Corporación Nacional de Abacá y Otras Fibras recomendada por el Sr. Garchitorena, no revela mas que igual identidad en el fin perseguido.

No sé si el Sr. Avila es abogado, pero veo por las pocas lineas que acabo de acotar de su artículo, que confunde el nombre de una corporación con el título. Y ha de saber, que el nombre (no título) no hace a la corporación, sino sus fines y que es mucho atrevimiento, confundir "una corporación cuyos fines sean la exportación exclusiva de fibras"—como la recomendada por el Sr. Garchitorena, con una corporación cuyos fines son tan diversos como la aprobada por la Asamblea Nacional.

El Sr. Avila, lo mismo que los otros articulistas, sobre la paternidad de la Corporación de Abacá, que firmaron sus articulos "por representación", también invocando a boca llena pa de campaña, que el Sr. Ga rena es el FUNDADOR de ciación de Productores de de Filipinas. Otro craso er

La verdad, sin embargo, siguiente:

En los días 24 y 25 de de 1936, se celebró una C ción de productores de Ab Manila, bajo la iniciativa del Secretario de Agricultura mercio con el objeto de productores de abacá pudie presar sus opiniones y suge para mejorar sus condicio vida y la industria abacale

En la página 9 del CUART FORME ANUAL correspon al año fiscal de 1936, eleva el Sr. Garchitorena al Hon tario de Agricultura y Co relatando éste lo que se dicha Convención dice:

"Se convino también unánim en esta convención que se form organización nacional que sirva de po para representar los intereses productores de abacá en Filipinas asociación fué debidamente organ incorporada bajo las leyes de Fi el 8 de Mayo de 1936, bajo el de 'Asociación Nacional de Prod de Abacá' ".

Moléstese el Sr. Avila en los archivos (records) de la diencias del Comité de la blea Nacional creado por la lución No. 34, y allí verá: Sr. Garchitorena NO ABOG la creación de una Corpo Nacional de Abacá y Otras sino, por la limitación de la tación del abacá, y limitac la producción en forma in cuando abogó por la apro del antiguo Proyecto In (Domingo) sobre el particula

Pudiera yo convenir con Avila, cuando afirma que: do le ofrecieron al Sr. Garc na el cargo de Gerente del cio de Inspección de Fibras aceptó por los beneficios pe rios que le iba a reportar", cuando el Sr. Garchitorena teró sin embargo por la car Hon. Secretario de Agricult Comercio, su jefe, de fecha febrero de 1938, que el De mento no aprobaba la limi de la producción y expor sostenido por el Sr. Garchit por el fundamento de que, el cá ya no era un producto ex vo de Filipinas y corriam riesgo de perder nuestro me mundial, que lo aprovech nuestros competidores, el Sr. chitorena, en vez de luchar sus convicciones y su idea nando y tratando de convenc Secretario de Agricultura, d beneficios que podía reporta mejante medida y después de ber abogado abiertamente p chas medidas, ante el Comit

(Continua en la página 1

(Anuncio)

Lave los Riñones Acidos y Venenos

Mejore su salud y ponga fi las levantadas de noche

Los riñones obstruídos se de tan y se enferman—la vejiga irrita—la orina resulta escas dolorosa—el sueño intranquilo y frecuencia hay necesidad de levan de noche.

El medio más eficaz, inofensiv económico de poner fin a todo y devolverles su acción natura los riñones y la vejiga consiste conseguir en cualquier farmacia frasco de 70 centavos de Cápsu MEDALLA DE ORO de Aceite Haarlem y tomarlas según las trucciones. ¡Haga la prueba y le pesará!

Pero insista en que le den legítimas y originales Cápsulas DALLA DE ORO de Aceite Haarlem, de Holanda, magn diurético y estimulante de los riño Recuerde también que otros de síntomas de los trastornos de riñones y de la vejiga son los dol de cintura, los calambres en las pier el abotagamiento de los ojos, manos sudorosas y la nerviosidad.

Todos los ingredientes de la sig fórmula son prescritos específicamente los médicos para las anteriores dole aceite de linaza 0.035 gm.; aceite d mentina 0.168 gm.; azufre sublimado gm.; gnetian ex. 0.01 gm.; pep. oil gm.

—AVISO—

Las Oficinas de

Jose Felix y Cia.

SERAN TRASLADADAS HOY, 29 DE AGOSTO, AL

EDIFICIO DE CALVO

ESCOLTA No. 60 3er. PISO
Cuartos Nos. 312 -- 322

en donde continuarán dedicándose al negocio de corretaje de valores.

A partir del 1.o de SEPTIEMBRE, 1938

la compañía inaugurará un DEPARTAMENTO DE CORRETAJE DE BIENES RAICES—dedicándose a la compra y venta y administración de fincas en Manila y provincias.

Los números de teléfonos serán los mismos: 2-39-31, 2-39-32, 2-39-33 y 2-39-34.

M.E.C.D. 2016

ECOS DE SOCIEDAD

Fiestecita juvenil

En la casa del Vice-Presidente Osmeña.—Fotografía tomada durante la fiesta social ofrecida por el joven Sergio Osmeña, jr., ayer tarde. En ella aparecen, de izquierda a derecha, Susan Magalona, Trophy Ocampo, Nena Fabella, el anfitrion Sr. Osmeña, Guia Balmori (Miss Philippines de 1938), Rosita Ocampo, Mita Pardo de Tavera, y Carlos Ledesma. La lista de invitados incluye también a María Aurora y Zenaida Quezon, Pacita Roxas, Amada de Leon, Srtas. Ledesma, Arranz, Lopez, Chuidian, Tankiang, Diokno, Alas, Recto, Lacson, Garcia, Alunan, Araneta y muchas mas. Entre los jovenes, se hallaban, J. Fabella, jr., R. Villongco, R. Pamintuan, Jalandoni, De Leon, Lopez, Rovira, Zamora, Arellano, Sandoval, Aquino, Escaler, Sevilla, Hontiveros, Montinola, Bayot, Araneta, y otros.

NOTICIERO RELIGIOSO

LUNES, 29 DE AGOSTO

Calendario de hoy: La Degollación de San Juan Bautista. Ss. Sabina y Cándida mm.

Calendario de mañana; Ss. Félix y Adaucto mm., y Rosa de Lima v., patrona de las Indias.

ADORACION PERPETUA

Como fruto perenne y monumento espiritual del XXXIII C. E. I. esta el Santisimo todos los dias en la Iglesia de San Ignacio patente a la adoracion de los fieles, dirigiendo a todos sin excepcion aquella amorosa invitacion "Venid a mi todos". La Exposicion se hace de ordinario a las 8 de la mañana, excepto los domingos en que se hace a las 9, e inmediatamente los oradores van turnando de hora en hora hasta las 6:15 de la tarde, en que termina la funcion de las Marias y se da la Bendicion.

Lunes 29 de agosto: adoradores entre señoras y caballeros, 44. Presiderá el Turno de las Marías de Nieves B. de Gonzalez.

(*Continua en la página 11*)

Solemne boda de la Srta. Luzon y R. Ygoa en San Marcelino

Ayer mañana se celebró en la iglesia de los Padres Paules, en San Marcelino, el enlace matrimonial de la Srta. Charity Crow (Miss Luzon de 1933) con el Sr. Rafael Ygoa, afecto a la firma Illies and Company, e hijo de los Sres. de Ygoa (D. Manuel). El acto fué muy solemne, brillante y concurrido.

Apadrinaron la unión, la Sra. Doña Juanita Grupe de Ygoa, madre del novio, y Mr. Joseph Crow, padre de la novia. La Srta. Leocadia Pijuan y el Sr. Eduardo Miranda actuaron de madrina y padrino de velo, respectivamente.

El cortejo nupcial lo formaban la Srta. Celeste Crow, dama de honor, el Decano Stanley L. Prescott; la niña Carmencita Calvo, porta-flores, y el niño Jose Luis Ayesa, porta-arras.

Después de la ceremonia, la comitiva nupcial y sus invitados se trasladaron al Bay View Hotel, en donde se sirvió el desayuno. Al mediodia, los nuevos esposos partieron para Baguio en viaje de novios.

La hoy Sra. de Ygoa estaba encantadora con sus galas nupciales. Su traje, de satin-crepe y encajes Chantilly, es creacción de Lolita Alonzo de Muños. Llevaban un largo velo de encajes y un hermoso ramo de "calla lilies".

La Srta. Isabel Urquico, y sus padres los Sres. de Urquico (D. Manuel), retratados durante la fiesta dada en el Manila Hotel, anoche, con motivo del "debut" social y cumpleaños de Isabel. La reunión consistió en una cena y baile. Bellas y conspicuas debutantes encabezaban la lista de invitados, que ascendia, proximamente, a doscientas personas. La gentil festejada se presentó con un primoroso traje (creación Parás), de muselina de soir color amarillo con abalorios color de oro. Completaban su atavio, una capa de lamé color de oro y un pañolito Chantilly del mismo color. Isabel cumplía justamente dieciocho años.

Sylvia Melian, Mr. y Mrs. Hair premiados en Los Tamaraos

Alegre, ruidoso, y bajo un ambiente de fraternal camaradería se celebró el sábado pasado el primer baile de disfraz organizado por miembros de Los Tamaraos Polo Club. Trajes de época; vestidos a lo Pompadour; indumentos pintorescos, regios, modestos, cómicos y típicos, personificando notables personajes de "ayer" y de "hoy"; sultanes, piratas, campesinos de la edad medioeval; danzarines; beldades arrogantes con peinados a lo Greta Garbo, en fin, un desfile "international" como muy pocas se ha visto en los salones de nuestra sociedad.

Con el director general del carnaval, Sr. Arsenio N. Luz, como maestro de ceremonias, el desfile de disfrazados ante el jurado comenzó a las doce en punto de la noche en medio de una febril espectación. La "gran parada" duró próximamente una hora.

Después de una cuidadosa selección, el jurado anunció los nombres de los premiados: Jack Hair y señora, la mejor pareja—"Isleños de los Mares del Sur", primer premio; Sylvia Melian, "Señorita Mejicana", el disfraz más hermoso; T. Santos, "Pirata de Sulu"; Mrs. Irv. Spering, "Alice in Wonderland"; Joe Parrish, "El bucanero", el disfraz más original.

Formaban el jurado, Mrs. William Burrell, la Sra. del Dr. Antonio Vasquez y el Sr. Joaquin Pardo de Tavera.

Otras damas y caballeros que llevaban hermosos disfraces, fueron, Mrs. Brock Park, Dorothy Blance, Angel Elizalde, Mr. y Mrs. Clayton Seitz, Walter Marshall, Mrs. Marshall, Ernesto von Kauffman, G. Valdes, y muchos más.

En resumen: un baile de máscaras espléndido y memorable.

Baile de disfraz

En "Los Tamaraos Polo Club".—Instantes graficos del animadisimo baile de disfraz celebrado el sabado. Arriba: C. Parsons, Mrs. T. V. L. Skinner, Baron von Harmon, Mrs. C. G. van Sickh. Abajo: Maxine Bishop, Sylvia Melian (premiada por su traje "Señorita Mejicana"), Angel Elizalde, Mrs. Jack Hair.

Bautizo

Licab, N. E. Agosto 27, 1938. — Apadrinado por el Dr. Heraldo del Castillo y Loña Laureana C. de Aves, fue bautizado el jueves pasado en la Iglesia catolica de este pueblo, el ultimo vastago del Dr. Vicente A. Gahol y señora (nee Rosario N. Ilagan). Al neofito, que nacio en 18 de Agosto de 1938, se le impuso el nombre de Vicente Agapito.

A la reunion familiar que, con motivo de este acontecimiento, tuvo lugar aquel dia, acudieron los

(*Continua en la página 11*)

Philippine Travel Bureau
Reservados de camarotes, pasaportes, visados, despacho de aduana, etc.
No se Cobra el Servicio
115 Crystal Arcade—Tel. 2-32-72

Dr. M. M. Lazatin
CIRUJANO-ESPECIALISTA
Apendicitis, Hernia, Matriz, Partos y Tumores Abdominales, Ojos, Oidos, Nariz, Garganta y Pulmón
Clínica: Regina Bldg., cuarto 202, Escolta, Manila
10 a 12:30 p.m.—4 a 6:30 p.m. o en el "MERCY HOSPITAL" 311 F. B. Harrison, Pasay.

Fotografía tomada en la iglesia de San Marcelino, después de la boda de la Srta. Luzon de 1933 (Charity Crow) con Rafael Ygoa. En ella aparecen, los nuevos esposos; sus padrinos, Doña Juanita Grupe de Ygoa y Mr. Joseph Crow; la dama de honor, Srta. Celeste Crow; el caballero de honor, Decano Stanley L. Prescott. La madrina de velo es Leocadia Pijuan y el padrino de velo es Eduardo Miranda. La florista es Carmencita Calvo, y el porta-arras es José Luis Ayesa.

Primer agasajo a la Señora de Benitez

La primera de la serie de agasajos de bienvenida en honor a la Presidenta de la Philippine Women's University, Sra. Francisca Tirona de Benite, tendrá lugar esta noche, lunes 29, en forma de una cena y programa literario-musical. El acto se llevará a cabo en el edificio de la universidad, Avenida Taft. Anfitriones: los miembros del "Faculty Club" de la Philippine Women's University.

La Sra. de Benitez acaba de regresar de un viaje de recreo y de estudio por los Estados Unidos.

De la COLONIA ESPAÑOLA

Por Doña Carmen Buck Vda. de D. Celestino Garcia, y para su hijo Carlos, afecto a la Casa Filizalde y Compañia, ha sido pedida la mano de la encantadora señorita Paquita Chicote y Lalana, hija menor de los Sres. de Chicote (D. Alfredo).

La boda se celebrará en Octubre.

Para Europa, han embarcado ayer en el "Gneiseneau', en disfrute de unos meses de vacaciones, los Sres. de Eguaras (D. Ramón).

Ha embarcado ayer para Europa, en el Gneiseneau", la Sra. de D. Antonio Rosales, con sus hijos.

Para Europa, via America, saldrá hoy en el "Empress of Russia", D. Antonio Rosales.

Mañana, festividad de Santa Rosa de Lima, estarán de dias, la Sra. de Mauricio Gallega Vda. de Zaragoza, Sra. de Fernando Roco, Sra. de Ray Rankin, Sra. de F. Lara, Sra. del Dr. R. Goitia, Sra. de Manuel Alcuaz.

Y las Srtas. de Oglou, Vecin, Durán, Garriz, Russell, Alvarez, y otras.

Para pasar unos dias en Baguio, suben esta tarde, el Comandante Manuel Nieto y su señora.

El concierto de ayer en la Manila Music School

El concierto dado ayer tarde en la Manila Music School por una treintena de aprovechados alumnos y alumnas de la Profesora Luz Guerrina fué, dicho sin asomo de paradoja, una grata sorpresa desconcertante y un apreciable éxito mas concertante todavía. Figúrese un programa de recital para graduados o, por lo menos, graduandos todo interpretado por principiantes o, todo lo más, por alumnos con algunos años solo de cultura vocal, y se comprenderá el caso.

Schubert en "My Sweet Repose"; Cadman en "At Dawning"; Olcott en "Macushla"; Alvarez en "La

(*Continua en la página 7*)

La Sra. de Periquet, anfitriona

La Sra. del ex-concejal Aurelio Periquet (la segunda desde la izquierda, en la fotografía) dió el sabado pasado un almuerzo en su casa en la calle Oroquieta, con motivo de su cumpleaños. Entre las invitadas, estaban, la Sra. Francisca R. Reyes, Sra. Margarita Santamaría, Sra. Lorenza O. de Jesus, Sra. Libertad Fajardo, Srtas. Pacita Limjuco, Leonor Marfori, Emiliana Razon y Carmen Cruz.

Boda en Paombong

El Dr. Arcadio Salamat y la Srta. Socorro Valencia, ambos de Paombong, Bulacan, solemnizarán sus amores con la bendicion sacramental, el domingo, 4 de Septiembre entrante, a las 5:30 de la mañana, en la iglesia parroquial del mismo pueblo. De padrino y madrina actuaran el Dr. Juan Fernando y la señora del ex-comisionado residente F. A. Delgado, respectivamente. El cortejo nupcial estara formado por chicos y chicas de Paombong, Malolos, Bulacan, de dicha provincia.

Despues de las bodas, los contrayentes y los asistentes iran la casa del padre de la novia, D. Eugenio Valencia, varias veces presidente municipal y elemento politico local de nota, donde habra una fiesta nupcial de confianza que durara todo el dia.

Sta. Rosa de Lima

Mañana, 30 de Agosto, se celebrarán en el Colegio de Sta. Rosa solemnes festejos en honor a la Patrona del colegio, Santa Rosa de Lima.

A las seis de la mañana se dirá una misa de comunión general, oficiando S. E. el Obispo Auxiliar de Manila, Monseñor Cesar Ma. Guerrero. A las 8:00, misa con sermon por los Padres Recoletanos.

4:00 p. m. Distribución de premios a las clases vencedoras en los varios concursos celebrados el sábado y el domingo.

Brassieres y Fajas "Maiden Form"
"Chansonette" — "Overture" — "Interlude" — "Panti-Girdles"
de Saten y Malla
Completo Surtido en
ERMITA DRY GOODS STORE
274 M. H. del Pilar

"Haz el favor, Mama!
Dame WATSONAL CASTORIA"

MILLARES DE BEBÉS

han confiado en WATSONAL CASTORIA. En millares de hogares se ha probado su eficacia. Y a millares les ha gustado su sabor agradable.

Las madres que saben, han encontrado en WATSONAL CASTORIA el más efectivo remedio para los males del estómago, tan frecuentes entre los bebes y los niños crediditos. Estimula la digestión y crea el hábito de la regularidad.

Cuando su hijo necesite castoria insista en *WATSONAL* CASTORIA y rechace substitutos.

25 y 60 cvs.
en su Botica.
Fabricado por
BOTICA BOIE

WATSONAL CASTORIA

FORMULA: Inf. Senna .05; Pump. Seed, 2.2; Worm Seed, 1.1; Sod. bicarb. 0.9; Roch. salt, 2.8; Flav. s.c. to 90 c.c.; Alcoh. n.m.t. 3%.

¿SABE UD.?

1 QUE UD. PUEDE AHORA CONSTRUIR O REMODELAR SU CASA CON MASONITE PRESDWOODS TAN ECONOMICAMENTE COMO CON MADERA DEL PAIS?

2 QUE LOS PRECIOS DEL MASONITE HAN SIDO REDUCIDOS DE 20% A 44%?

INFORMESE DE NUESTROS CONCESIONARIOS DE MASONITE MÁS CERCANOS O ESCRIBA DIRECTAMENTE PARA PORMENORES Y MUESTRAS.

A-C-GONZALEZ & Co.
DISTRIBUIDORES GENERALES EN FILIPINAS
Crystal Arcade Bldg., Manila
Tels. 2-26-63 - 2-57-30

M.E.C.D. 2016

Quezon inicio ayer su regreso a Manila

(Continuación de la página 1)

su nuevo ayudante de campo, los Directores Vicente Fragante de Obras Públicas, Jose P. Dans de Terrenos e Hilario Silayan de Fitotecnia y el Comisionado Marcial Kasilag que se hallaba de inspección en Cotabato.

El Gobernador Sobrecaray y el Diputado Quimpo salieron de Cotabato en el "Basilan" para recibir al Presidente esta mañana. El Presidente no fue a la capital de Cotabato que se hallaba engalanada para tributarle un gran recibimiento.—F.C.

Proteccion y mejoras para los moros pacificos

Dansalan, 28 de agosto.—El Presidente Quezon y su comitiva llegaron aqui a las 11 de esta mañana en varios automoviles procedentes de Cagayan.

Entrenandos del ejercito, funcionarios del gobierno, personajes y hombres de negocios de la localidad con una banda de musica recibieron al Presidente en la entrada del Campamento Keithley. Mas de cuatro mil moros con banderas y "gongs" tributaron tambien un pintoresco recibimiento al Presidente. Un grupo de hermosas señoritas con bouquets de flores encabezadas por la Sra. Angela Raval, esposa del gobernador, dieron la bienvenida al distinguido visitante.

El Presidente despues hablo en ingles desde el balconaje del edificio de la administracion siendo interpretado al dialecto maranao por Maradi Dipatub supervisor local de la instruccion de adultos.

El Presidente agradecio el recibimiento popular y prometio protección a todos los moros por más humildes y pobres que fuesen, pero les urgio que viviesen pacificamente ya que todos los esfuerzos se hacen para dar al pueblo de Lanao, buenos caminos y otras comodidades como las que disfrutan otras provincias cristianas.

El Comisionado Kasilag dio un almuerzo en su residencia oficial, haciendo los honores las esposas de los mas prominentes funcionarios.

La comitiva presidencial salio en automovil a la una de la tarde con rumbo a Parang en donde cogeran el guardacostas "Arayat" para ir a Zamboanga. Alli embarcaran en el vapor "Lanao" para regresar a Manila.

El Presidente Quezon aseguro que el Sultan Sa Ramain ni ningun otro moro seria nombrado Gobernador hasta que todas las facciones moras estan unidas.—P.I.V.

Critica a la facción de Sa Ramain y alaba al diputado Cabili

(*Servicio Informativo*)

Dansalan, 28 de agosto.—La más vistosa parada en la que participaron cristianos y mahometanos recibió al Presidente Quezon a su llegada a Dansalan.

La facciones rivales del Diputado Cabili y del Sultán Sa Ramain tomaron parte demostrando sus fuerzas. Unos diez mil moros luciendo sus trajes de colores vistosos participaron despertando la admiración y curiosidad de los miembros americanos de la comitiva presidencial. Se dice que la facción Cabili tenía cierta ventaja con respecto al número de sus participantes.

El Presidente Quezon después de ver la parada pronunció un discurso, diciendo que los moros deben trabajar y ser pacificos garantizándoles igual protección ante la ley. Declaró tambien que todos los moros sean ellos funcionarios, sean los más humildes ciudadanos, deben ser respetados en sus derechos.

Aun cuando el gobierno reconoce la existencia del sistema de datus, sin embargo no puede darles concesiones especiales y que aun cuando es la politica del Presidente nombrar siempre que sea posible a los nativos, él no podía nombrar Gobernador al Sultán Sa Ramain en vista de la manifestación pidiendo el nombramiento de Sa Ramain como Gobernador para la facción Sa Ramain. Enfatizó que el Gobernador debe ser Gobernador para todos y no de una sola facción.

El Presidente alabó al Diputado Cabili declarando que ha desempeñado sus deberes con crédito no solamente para su electorado sino para toda la nación.

Despus del almuerzo el Presidente fuá a Parang, Cotabato en donde cogió del "Arayat" para Zamboanga. Alli se embarcará en el "Lanao" para regresar a Manila.—T.

En Lanao hay despliegue de fuerzas rivales

(*Servicio Telegráfico*)

Dansalan, 28 de agosto.—El itinerario del viaje del Presidente Quezon ha sufrido una alteración cuando la comitiva decidió quedarse en Del Monte hasta la mañana del lunes. Era esperada en Lanao ayer.

Según el nuevo itinerario, el Presidente Quezon llegará a Lanao al mediodia de hoy procedente de Cagayán de donde saldrá a las 7 de esta mañana.

La facción del Sultán Sa Ramain celebró ayer una manifestación en favor de Sa Ramain para su nombramiento como Gobernador de Lanao. La facción de Cabili está adoptando una actitud de observación expectante.

Se cree que las dos facciones harán despliegue de sus fuerzas en el recibimiento que se tributará al Presidente Quezon a su llegada aquí hoy.

Se teme que haya algún encuentro entre los dos grupos, pues ayer mañana a duras penas se pudo evitar un encuentro cuando se vieron en el camino.—T.

Investiga personalmente el acaparamiento de terrenos

(*Servicio Telegráfico*)

Cagayan, Misamis Oriental, 27 de agosto. — Elementos poderosos de la provincia de Bukidnon que supuestamente estaban envueltos en unas extensas actividades sobre acaparamiento de terrenos han quedado presas de pánico este dia cuando el Presidente Manuel L. Quezon, aplazando su viaje para Lanao, decidio investigar personalmente las irregularidades.

La investigacion presidencial se decidio cuando el Jefe Ejecutivo mientras se hallaba en la hacienda Kawayan de la Philippine Packing Corporation, recibio una delegacion de victimas de los acaparadores de terrenos.

Desde Kawayan, el Presidente mando llamar por telefono a Clemente Ruiz, agente de distirto de la oficina de terrenos que reside aqui. El Sr. Ruiz acudio presuroso a la llamada. Aun no se sabe el resultado de la investigacion, pero se tiene entendido que con esta investigacion personal que esta haciendo el Presidente, se conseguira la supresion de la cuadrilla de acaparadores cuyas actividades les han convertido en dictadores virtuales de Bukidnon.

El Presidente regresó a este pueblo a las 8 de esta mañana y asistió a una gran convención de la asociación de Padres y Maestros como huesped de honor. El Superintendente de escuelas Suarez presentó al Presidente que habló por más de una hora sobre los defectos de la presente generación de filipinos y su caracter frívolo.

Reiterando todos los puntos del discurso que pronunció en el dia de su cumpleaños ante una asamblea de estudiantes en el Rizal Memorial Stadium, el Presidente encareció la regeneración de los filipinos para fortalecer el espíritu nacional. Todos los puntos de su discurso fueron bien acogidos por el auditorio, a juzgar por sus comentarios de sincera aprobación.

Mañana por la mañana, el Presidente inspeccionará la plantación de chinchona en Impalutaw, Bukidnon y es probable que prosiga el viaje hasta Malaybalay, la cabecera de Bukidnon.

El lunes proximo, el Presidente regresará de nuevo a este pueblo para continuar su viaje por tierra a Lanao.

Además de investigar el acaparamiento de terrenos, el Presidente durante su estancia en Kawayanon, estudió y decidió muchos ángulos de los planes del gobierno con respecto a la Philippine Packing Corporation.

Zandueta tendra que enmendar su escrito

(Continuación de la página 1)

cord concediéndole al propio tiempo permiso para presentar una nueva solicitud omitiendo las alegaciones inmateriales e irrelevantes referidas en las ya mencionadas petitorias 1 y 2 de la moción del recurrido.

Las petitorias 3, 4 y 5 que han sido denegadas se refieren a las alegaciones de la solicitud del Juez Zandueta sobre su carrera judicial, habiendo sido nombrado juez de primera instancia de Isabela y Nueva Vizcaya en 1920, de Laguna en 1930 y de Rizal en 1931, el poder del Secretario de Justicia para designar a un juez de una provincia a otra, y más concretamente sobre la anticonstitucionalidad de la Ley No. 145 del Commonwealth.

NOTA DEL TIEMPO

11:30 a. m.—Los barometros han bajado moderadamente en Korea y Bonins y ligeramente en las Islas Nansei y Guam; han subido regularmente en Yap y Shanghai y ligeramente en el N de Japón, y han permanecido casi estacionarios en Hongkong, Indochina, Paracels y Filipinas.

Son de esperar en Filipinas durante las 24 horss siguientes vientos variables. Tiempo generalmente nublado con lluvias y turbonadas pasajeras.

Anuncio

Libre sus Riñones de Venenos y Acidos

Sus riñones son una estructura maravillosa. Dentro de ellos hay 9 millones de diminutos tubos que obran como filtros de la sangre. Cuando los venenos y los ácidos le atacan, sufre usted de escozor, micciones nocturnas, dolor en las piernas, vahidos, reumatismo, lumbago, nerviosidad, ojeras, o tobillos hinchados. Las medicinas ordinarias no pueden obrar muy bien. La causa debe evitarse. Cystex limpia los Riñones de venenos y ácidos en 2 horas, por consiguiente, es un rápido remedio para los males de los riñones, y pronto se sentirá usted más fuerte, que lo ha estado por muchos años. Cystex está garantizado que le pondrá bueno o se le devolverá el dinero. Pida a su boticario Cystex hoy mismo. La garantía es su protección.

Fórmula Cada píldora contiene: Bicarbonato de Sodio 2.25 grs; Sal. Rosa Yorajes Po., .0667; Acido Benzoico .0625; Sulfato Atropina .00008. Cada Pastilla Morena contiene: Ext. Buchu Po. 1-4 .0625 grs; Ext. Estigmas de Maiz .01625; Ext. de Grama .0833; Bicarbonato de Potasium Po. .0833; Sodium Benzoate Po. .0875; Cubeba Po. .05833; Acetanilid Solido Po. .05833.

UNA EJECUTORIA BUENA REALIZA LA "FILIPINAS"

Muchas innovaciones tanto en la clase de póliza como en el servicio se adoptan

King W. Chapman, gerente de la Filipinas Life Agency Inc., acaba de publicar un informe en que se demuestra que ₱3,500,000 en seguros de vida han sido adquiridos de la compañía durante los doce meses que terminan el 30 de septiembre de este año.

Según el gerente, el brillante record de la compañía se debe a las muchas innovaciones tanto en las formas de la póliza como en el servicio, nombrándose supervisores y creándose agencias en donde se necesitan. Entre las nuevas clases de póliza figuran la Póliza Juvenil que pone en situación a los niños de cualquiera edad de comenzar a asegurarse con la ayuda de sus padres.

Entre los agentes que han hecho brillantes registros durante los meses pasados para Luzon son R. E. Labayan, de Lucena, Tayabas; José Cabrera, de Sariaya, Tayabas; Joaquin P. Gonzalez, Rafael Monasterio y Domingo Valdez, de Manila. En las Islas Visayas fueron Eugeniano Y. Arriola y Pedro Abellana, de Cebú. En Mindanao, Ceferino Dulay.

La compañía tiene dos supervisores, Juan D. Mamayson con oficinas en Agoo, La Unión, y Arnon Y. Grant, en Cebú. También existe una oficina de la compañía en Cebú de la que Miguel Ortigas es el gerente y una sucursal de la agencia en Iloilo cuyo gerente es Vicente Arenas.

Filipinas anuncia que a partir del 1.o de octubre, los seguros sobre accidente se incluirán en las solicitudes de seguros de vida. Estas pólizas contra accidentes contendrán las más completas garantias para la protección de la familia.

Llegaron en el "Gneisenau"

Un pequeño grupo de pasajeros desembarcó en Manila ayer mañana del barco aleman "Gneisenau" a bordo del cual regreso a Manila el jefe sakdalista Benigno Ramos. En la foto superior aparecen de izquierda a derecha A. Leukart, Miss Day; el Coronel F. C. Griffin, de la "Insular Lumber" y Mrs. Leukart. En el centro, en el mismo orden, el Consul de China en Manila, Y. T. Tu que fué a recibir a Chen Chieh y su hijo E. Chen, de Hongkong y la Sra. del Consul Tu. Abajo aparecen a la izquierda el joven Alberto de Santos, que regreso de los Estados Unidos y John Albeck, representante en el Extremo Oriente de la "Columbia Pictures", en viaje de inspección en Manila.

Castuera se halla en grave peligro

(Continuación de la página 1)

nica que cinco aviones nacionalistas de bombardeo atacaron este dia a Barcelona. Las bombas mataron una persona e hirieron a diez en el distrito del puerto barcelonés.

14,000 milicianos capturados en el Ebro en un mes

(*Servicio Transoceanico*)

Zaragoza, 27 de agosto.—Se ha anunciado oficialmente esta mañana aqui que 14,000 milicianos republicanos fueron capturados por los nacionalistas desde que comenzó la ofensiva en el Ebro, hace un mes.

91 aeroplanos nacionalistas han sido derribados en el Ebro

(*Servicio Transoceanico*)

Barcelona, 27 de agosto.—El Ministerio de Defensa dice que 91 aeroplanos enemigos fueron destruídos por los republicanos desde que se inicio la ofensiva en el Ebro. Diecisiete fueron derribados por las baterias anti-aereas leales, cinco por la infanteria y 72 en los combates aereos.

El comunicado correspondiente dice que once pilotos enemigos cayeron prisioneros, pero solo dos de ellos son españoles.

Afirmase que los republicanos solo han perdido 21 aviones.

Varios nacionalistas presos mueren en un buque leal

(*De la Agencia Reuter*)

Gibraltar, 28 de agosto.—Todos menos ocho de los 32 individuos muertos en un ataque contra el destructor republicano español *Jose Luis Diez* por los barcos de guerra nacionalistas frente a Gibraltar ayer, eran prisioneros nacionalistas.

Esta es la afirmacion hecha por el capitan Juan Castro, de 27 años, que mandaba el destructor, en una entrevista exclusiva con la agencia *Reuter* aqui este dia.

El *Jose Luis Diez* hallo varios buques de guerra nacionalistas, entre ellos el crucero *Canarias* y varios destructores al entrar en el Estrecho, camino a un puerto republicano procedente de Le Havre, donde se habia estado reparando durante muchos meses.

Despues del encuentro, el destructor navego hasta aqui y fue fondeado en agua de poca profundidad, pues el capitan temia que se hundiera. El barco parecia reclinarse hacia la proa.

Los destrozos en el barco no han sido tan grandes como se creyo en un principio, aunque se produjo una brecha grande, causada por una granada de ocho pulgadas, inmediatamente frente a la torrecilla de la proa.

Al llegar el Jose Luis Diez, los guardias militares ingleses que estaban apostados en las cercanias no permitio el desembarque de la tripulacion, pero si a los heridos.

El capitan Castro dijo a la agencia **Reuter** que el destructor fue atacado por el **Canarias**, cuatro destructores y dos torpederos, todos los cuales estuvieron cañoneando incesantemente por espacio de una hora, ayudados por los reflectores venidos de Ceuta.

Una granada del **Canarias** cayo en la proa del destructor, la explosion causo destrozos en el cuarto de maquinas. Despues el barco salio en direccion a Gibraltar.

"Si no se hubiera destrozado el cuarto de máquinas, el combate hubiera continuado hasta que hubiese muerto el último miembro de la tripulación", dijo Castro.

Este afirmó que cuando el destructor estaba entrando en el Estrecho fue recibido por dos embarcaciones pesqueras armadas nacionalistas. Dominando estas, se ordenó a su tripulación que se pasase al **Jose Luis Diez**. Después hundió a las dos embarcaciones y encerró a sus tripulantes en el compartimiento delantero del destructor.

Fué entonces cuando estalló la granada venida del crucero nacionalista, y 24 miembros de las embarcaciones uesqueras murieron o se ahogaron.

Entre los heridos que ahora se encuentran en el hospital militar de Gibraltar figuran los que mandaban las dos embarcaciones pesqueras nacionalistas.

El destructor llega a Gibraltar gravemente averiado

(*Servicio Transoceanico*)

Londres 28 de agosto.—El destructor republicano español **Jose Luis Diez**, que salio de Le Habre hace algunos dias despues de grandes reparaciones, ha llegado malamente averiado a Gibraltar, segun informes recibidos de dicho Estrecho. Se dice que el destructor trabo durante dos horas y media violento encuentro con los barcos de guerra nacionalistas en las aguas del Estrecho.

El **Jose Luis Diez**, sin embargo, pudo llegar a Gibraltar con su propia maquina. No se sabe aun el numero de muertos y heridos, pero diez de estos han sido hospitalizados.

Dicese asimismo que el crucero nacionalista **Canarias** y otros tres destructores tambien nacionalistas fondearon frente a Algeciras.

La lista de muertes en la batalla naval asciende a 76

(*De la "Associated Press"*)

Gibraltar, 27 de agosto.—La lista de muertes registradas en la batalla naval de la guerra civil española en el Estrecho de Gibraltar durante las primeras horas de hoy se ha elevado a 26 esta noche, con la muerte de otras victimas enviadas a un hospital militar.

Veinte marinos leales españoles murieron en la escena de la batalla, asi como otros 14 resultaron heridos. Todos eran miembros del destructor republicano Jose Luis Diez. El encuentro, el primer combate naval importante en cinco meses, duro dos horas y media.

Los buques nacionalistas habian estado toda la semana tratando de interceptar al destructor, de 1,650 toneladas, que se estaba dirigiendo a Valencia desde Le Havre, Francia, donde se habia sometido a reparaciones en gran escala.

Después de la batalla de hoy, el **José Luis Diez** navegó dificultosamente hasta Gibraltar, anclando en un muelle. La proa estaba bastante inclinada y parecía que se iba a hundir de un momento a otro. Casi todas las víctimas murieron ahogadas. Los heridos fueron trasladados a un hospital militar de aquí.

Las baterías de Ceuta se incorporaron a la batalla. Miles de residentes de Gibraltar presenciaron el encuentro.

El crucero nacionalista **Canarias** y otros tres destructores insurgentes estaban anclados en Algeciras cuando abrieron fuego contra el **José Luis Diez.**

Las tropas de Franco infligen más bajas nacionalistas en el Ebro

(*Servicio Transoceanico*)

Salamanca, 27 de agosto.—Los cuarteles del ejercito nacionalista, en su boletin expedido anoche, dicen que las tropas del General Franco continuaron [illegible] operaciones en la región del Ebro, infligiendo enormes bajas al enemigo y haciendo más de 160 prisioneros.

Varios violentos ataques republicanos en el sector Castellón, apoyados por unidades de artilleria y tanques, fueron repelidos, habiendo el enemigo sufrido cuantiosas bajas.

Los puestos de avanzada nacionalista en el valle inferior del rio Zujar, frente de Extremandura, fueron atacados violentamente por los republicanos, los cuales, sin embargo, fueron en casi todos los casos repelidos, sufriendo bajas extraordinariamente grandes.

Los republicanos atacaron energicamente en el sector de Caceroles, donde los destacamentos de caballeria nacionalista despues de una magnifica resistencia, se retiraron hacia las lineas principales.

En el sector Monterrubio, los nacionalistas rechazaron ataques desesperados republicanos, los cuales dejaron sobre el campo de batalla gran numero de muertos.

Las tropas nacionalistas avanzaron vigorosamente en el sector del Puente del Obispo, tomando la aldea de Belevis de Jara, el Monte Cerron y otras posiciones importantes.

Solo una compañía de infanteria nacionalista halló mas de cien cadaveres enemigos.

Se hicieron muchos prisioneros.

Quince aeroplanos republicanos fueron derribados durante los combates aereos.

(*De la "Associated Press"*)

Barcelona, 27 de agosto.—El Ministerio de Defensa dice en su boletin de guerra expedido anoche que, segun informes del frente oriental, el enemigo realizo un ataque de poca importancia en el margen izquierdo del Rio Abella, pero fue rechazado.

En la region del Ebro, las tropas republicanas repelieron los ataques violentos del enemigo cerca del rio Canaleta y Partida de Fuanjuana, al norte de Corbera.

Los aviadores republicanos bombardearon con grandes éxitos las líneas enemigas.

Cuatro aeroplanos nacionalistas fueron derribados en el duelo aéreo, así como los republicanos perdieron dos aparatos.

Las tropas republicanas siguieron avanzando en el sector de Zujar, en el frente de Extremadura, ocupando las siguientes posiciones: La Cabrilla, Base, El Dorado, el Corilejo, Peña Lobosa y el Manotero. Llegaron hasta el kilómetro once del camino que conduce a Castuero y Puebla.

Los republicanos también avanzaron en la región de Siete Toriles, repeliendo dos contra-ataques enemigas en dicho sector.

Las tropas leales cogieron a multitud de prisioneros y ocuparon grandes cantidades de material bélico.

PASOS PARA LA FUSION DE DOS LONJAS LOCALES

Conferencia celebrada con el Secretario Yulo para tratar de esta proposicion

Pasos tendentes a la fusion definitiva de las dos lonjas de valores que existen en esta capital se han tomado por las partes interesadas, segun informes. Acompañados por un representante de la Comision de Lonjas y Valores, los representantes y corredores de las dos lonjas de Manila celebraron hace dos dias una conferencia con el Secretario Yulo para tratar de esta propuesta fusion.

Informes obtenidos hoy aseguran que la realización definitiva de esta fusion solo espera la terminación de algunos detalles que ahora esta preparando el Comisionado de Valores y Lonjas. Tan pronto como los representantes de las dos lonjas acepten estos detalles, se formalizara definitivamente la fusion.

Las negociaciones para esta propuesta fusion se han estado celebrando desde hace algunos meses. Los comerciantes e inversionistas interesados en el negocio de los valores mineros convienen todos en que debido al campo limitado del negocio minero en esta capital solo debe haber una lonja y que la existencia de dos lonjas de valores, lejos de beneficiar a la industria minera, le perjudica hasta cierto grado.

Dandose cuenta de esta opinion que prevalece entre muchos mineros, los representantes de las dos lonjas iniciaron las negociaciones de fusion que segun informes se realizara en toda la semana que viene.

Nada decidido aun sobre el speakerato

(Continuación de la página 1)

dad, su tacto diplomático y su don de gentes que le han servido para captar la simpatía de todos los miembros de la Asamblea Nacional en el breve tiempo que ha estado desempeñando el cargo de funcionario coordinador entre Malacañang y la Asamblea.

A juzgar por los informes, debido a las dificultades con que está tropezando actualmente el Speaker Montilla en su discrito que hacen dudosa su re-eleccion, el Presidente comenzo desde hace algunas semanas a tantear el campo politico de Negros para ver quien pudiera sucederle en el cargo y no tardo en hallar al hombre que deseaba: el Sr. Alunan. Desde entonces menudearon conferencias entre los dos hasta que el lunes pasado, se considero formalmente el asunto en un desayuno que el Presidente tuvo en Malacañang y en el que estuvieron presentes el Speaker Montilla, el Sr. Alunan, el Secretario Jose Yulo, el Secretario Vargas y el Sr. Jorge Araneta. En dicha ocasion, segun los informes, el Sr. Alunan de nuevo presento sus reparos en aceptar el cargo y debido a esta actitud del Sr. Alunan ningun acuerdo se pudo adoptar entonces. A la tarde de dicho dia, el Presidente recibia una delegacion de negrenses quienes reiteraron su apoyo a favor del Sr. Alunan. Al dia siguiente, el Presidente salia para su viaje de inspeccion al sur y desde entonces el asunto quedo pendiente de decision.

Magalona niega que hubo concilabulo entre negrenses

Un informante de Negros Occidental, por mas señas, hacendero, ex-representante, ex-gobernador y ex-senador, trae impresiones hoy, recogidas en los circulos legislativos, al efecto de que no es nada definitiva aun la proposición de que el Secretario Yulo fuera candidato a diputado por el distrito del Speaker Montilla y, ya electo, sucesor de este en la presidencia de la Asamblea Nacional. Por su parte, el Diputado Magalona de la siguiente información suscrita por el mismo:

"Un periódico vespertino que se edita en el hermoso lenguaje de Cervantes, publió, maliciosamente, en el viernes pasado, 26 de agosto, en primera plana, una información con el siguiente encabezamiento, en grandes letras: "Magnates de Negros buscan buen candidato a Speaker". Y digo que dicha información se publicó maliciosamente, porque el objeto de la misma era impresionar al público, en general, y a los politicos, en particular, para que éstos tengan un concepto muy erróneo de los negrenses en el sentido de considerarles como hombres pretensiosos y de ambiciones insaciables.

"Al autor de la mencionada y falsa información deseo advertirle que los hombres de Negros Occidental son generalmente, humildes y desinteresados, pero dentro de esa humildad y desinterés, existe un espíritu público muy riguroso, que es el que le impulsa a no rehuir responsabilidades, cuando el deber le llama, o sea, el deber sagrado de todo filipino de servir a su país. Y digo también que es FALSA la susudicha información, porque nunca ha existido la reunión de magnates azucareros negrenses en el edificio Samanillo el Viernes pasado por la mañana, como así había segurado el "reporter" del mencionado periódico vespertino.

"Si es verdad la noticia publicada por los periódicos en los últimos días, de que Su Excelencia, el Presidente de Filipinas, sea apoyar la candidatura de Negros Occidental para Speaker, ese es un asunto en lo Su Excelencia puede ser. Lo que puedo asegurar solo es que ningún negrense, ha tendido influir hasta el [illegible] de que el mismo Jefe de la [illegible] se haya visto precisado a [illegible]cerle a lo que piensa lo [illegible]rio, diria que no ha nacido [illegible]vía el hombre que pueda [illegible] su voluntad a nuestro queri[illegible]sidente.

"En conclusión, deseo re[illegible] que la información publica[illegible] cierto sector de la prensa [illegible] encabezamiento de MAG[illegible] DE NEGROS BUSCAN [illegible] CANDIDATO A SPEAKE[illegible] completamente una errónea [illegible]mación, si cabe la frase, [illegible] reporter o a la prensa que [illegible]litó dicha información que [illegible] puede probar que hubo tal [illegible] de magnates azucareros neg[illegible] en el "Samanillo Building" el [illegible]nes pasado por la mañana, [illegible] agosto. La mejor prueba es [illegible] el número del cuarto donde [illegible]lebró la reunión y los nomb[illegible] las personas que asistieron [illegible] de pronto, el Secretario Tor[illegible] desmentido rotundamente que [illegible] asitsido a la misma y ni si[illegible] ha recibido la invitación de [illegible] promovedores.

"El único cuarto en el [illegible] Samanillo que está alquilad[illegible] un negrense pertenece al Di[illegible] Hernaez y este Diputado [illegible] contraba el viernes pasado [illegible] colod, Negros Occidental. L[illegible]cinas de la "Maao Sugar" y [illegible] Confederación de Plantador[illegible] Azúcar no están en el Edifi[illegible] manillo, sino en el "Regina [illegible]ding". ¿En dónde, pues, se co[illegible] la imaginaria reunión de mag[illegible] azucareros negrenses?

"ENRIQUE B. MAGALO[illegible]
"Diputado por el 1.er Dis[illegible]
"de Negros Orie[illegible]

Anuncio

Grasa Disuel[illegible]

5 á 25 Libras

¿Es Usted demasiado gorda? ¿De[illegible] Usted tener el cuerpo de las be[illegible] Estrellas del Cinema de Hollywood? [illegible] Médico de California que trata a [illegible]trellas y a los más famosos acto[illegible] descubierto un método secreto y seg[illegible] disolver el exceso de grasa sin rec[illegible] dietas drásticas o a excesivo ej[illegible] Este descubrimiento llamado Formo[illegible] mueve nueva salud y energía al c[illegible] la grasa de modo que Usted pare[illegible] se sentirá años más joven. Formo[illegible] garantizado para adelgazarla satisfa[illegible]mente o su dinero le será devuelto [illegible]tornar Usted el paquete vacío. Pi[illegible] mismo Formode a su farmacéutico. [illegible]tra garantía lo protege.

Fórmula: Iron Sulphate, Dried [illegible] USP, ¼ grain; Thyroid Substan[illegible] grain; Whole Pituitary, 1/16 grain; [illegible] Apocynum, Po., ⅛ grain; Ext. Pi[illegible]ca, Po., ⅛ grain; Calcium Glyce[illegible]phate, 1/5 grain; Dicalcium Pho[illegible] 1/5 grain; Magnesium Phosphate [illegible] 1/20 grain; Potassium Bicarbona[illegible] grain; Sodium Bicarbonate, 1.07 [illegible]

ULTIMO DIA

Metropolitan
Western Electric MICROPHONIC SOUND SYSTEM

Primera Función 11:50 A. M.
Despues: — 1:40-3:30; 5:20-7:10 y 9:00 p. m.

Funcion Extendida otra vez a petición del público

GRAND AIR CONDITIONED

Primera Función 9:00 A. M.
Segunda gran semana
Precios: 45¢—65¢

Teatro de Lujo STATE
Refrigerado · Cool-Comfortable

Se Exhibe Hoy
PRIMERA FUNCION: 10 A.M.
Después 11:50, 1:40, 3:30, 5:20, 7:10, 9:00 P. M.
Precios de Matine hasta las 2:00 P. M.

Escoja al Enemigo Público No. 1 de entre estos niños esposados!

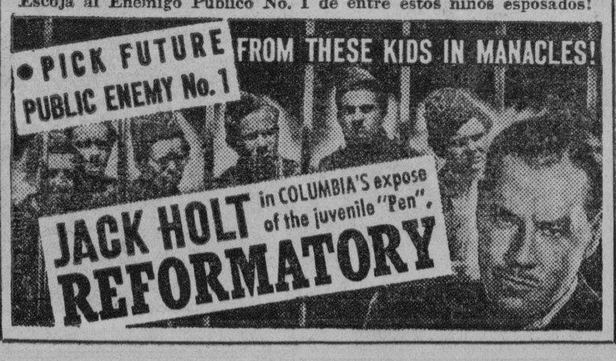

SE EXHIBE HO[illegible]
CAPITOL
THE HOME OF GOOD ENTERTAINMENT
AIR CONDITIONED
FUNCIONES: 10, 11:50, 1:40, [illegible] 5:20, 7:10 y 9:00 P. M.
¡La voz y la música que encantan a todos!

Astros de Hollywood y de la América Latina
Adolph Zukor presenta a
Tito GUIZAR
en
"EL EMBRUJO del TRÓPICO"
(Tropic Holiday)
con Bob Burns, Martha Raye, Dorothy Lamour, Binnie Barnes, Ray Milland
los astros latinoamericanos Roberto Soto, Elvira Ríos, Trío Ascarrunz del Río y la Lira de San Cristóbal de [illegible] Hermanos Domínguez · Un film Paramount
Dirección de Theodore Reed
Guión cinematográfico de Don Hartman, Frank Butler, John C. Moffitt y Duke Atteberry

Atracciones Adicionales:
POPEYE THE SAILOR en
BIG CHIEF UGH AMUGH [illegible]
Noticiero Paramount Chipp[illegible]

M.E.C.D. 2016

"IN OLD CHICAGO"

EXITO ESPECTACULAR DEL AÑO CON LEYENDAS EN TAGALO SE ESTRENA MAÑANA EN EL IDEAL

Otro fotodrama, espectacular y de un argumento profundamente emocionante, que producira sin duda alguna una impresion imborrable a los aficionados al cine, se estrenara mañana en el Ideal. Se titula "In Old Chicago", (En la antigua Chicago), y es una superproducción, una obra maestra e inspirada de Darryl F. Zanuck, en que Tyronne Power, Alice Faye y Don Ameche, encabezan el reparto, interpretando magistralmente un argumento muy humano, muy lleno de vida, de esos que dejan un sello indeleble en la memoria.

Una innovacion, importante para el publico filipino, se ha introducido en esta pelicula: las leyendas en tagalo, que hacen mas comprensible, particularmente para los que no dominan el ingles, el desarrollo del argumento intensamente dramatico.

Esta destacada obra del cinema se exhibira en funcion de gala en el Ideal durante tres dias, desde mañana. "In Old Chicago" es una producción hecha en tan grande escala y con tanto esplendor, que es solo comparable a otras grandes obras del lienzo, como "San Francisco" y "Huracan". El historico incendio de la antigua ciudad de Chicago, que es la escena culminante de la pelicula, ha sido reproducida con suma fidelidad, con un verismo asombroso.

Con Tyrone Power, Alice Fay y Don Ameche, se disputan los honores de la interpretacion, actores no menos conocidos como Alice Brady y Tom Brown. El reparto, en conjunto, es uno de los mas excelentes que se han visto en la pantalla.

Henchida del espiritu que hizo de Estados Unidos una nacion grande, la obra maestra 20th Century-Fox, de Darryk F. Zanuck, "In Old Chicago", presenta a Tyrone Power, Alice Faye y Don Ameche (de izquierda a derecha) como los personajes principales de un drama muy humano y tan tempestuoso como la misma Chicago.

El pintor reproduce con su pincel una escena de la espectacular y emocionante pelicula de Darryk F. Zanuck, "In Old Chicago", en que aparecen Tyrone Power y Alice Faye.

Una ciudad completa ha sido destruida para trasladar al lienzo la gran obra maestra de la 20th Century-Fox, "In Old Chicago". Las avasaldoras escenas espectaculares de la pelicula solo quedan eclipsadas por el argumento que conmovera a todos los corazones y que es tan tempestuoso como Chicago misma.

Arriba, (de izquierda a derecha) se ven a Brian Donlevy, Alice Brady, Tyrone Power, Alice Faye, Don Ameche, Phillis Brooks, Andy Devine, Tom Brown y June Storey, sobre el fondo de unas escenas kaleidoscopicas de la gran cinta.

El concierto de ayer en la Manila Music School

(Continuación de la página 5)

Partida"; Tosti, en "La torno all Idol mio"; Gounod, en "Dio Possente" de Fausto entre los principiantes; Dell'Acqua en "Villanelle"; Thomas, en "Knowes thou" de Mignon; Roland en el prelude "Cycle of Life"; Saint-Saens, en "Samson et Dalilah"; Bizet, en el aria de "Carmen"; otra vez Kounod, en "Romeo y Julieta"; Verdi, en "Cortigiann" de Rigcletto; entre los cursos avanzados, han encontrado buenos, inteligentes y entusiastas intérpretes.

No es todo, "Il Bachio" de Anditi, en la Srta. Antonia Nicolás y "To Music" de Schubert, en el Dr. Alberto Laurel, una y otro, novatos en "bell canto", hallaron cultores de porvenir por su voz, alma y temperamento. Para colmo, el Sr. Florentino Peña en "Infelice" (Ernani), de Verdi; el Sr. Ricardo Tanjutco, en "Because" de D'Hardelot; la Srta. Paulita Somoza en el aria y la Srta. Victoria Saquil en la habanera, de "Carmen" de Bizet; singularmente la Srta. Leonila Solitaria en "Tema y Variaciones", de Proch, y la Srta. Conchita Casas, en el canto de campanas de Lakmé de Delibes, dos números hasta hoy terreno vedado por muchas coloraturas, revelaron que la escuela de la Profesora Guariña cultiva y atesora, además de tenores y sopranos de variado registro, bajos, barítonos, mezzo-sopranos y sopranos coloraturas en capullo, que, si no desmayan en su camino llegarán florecientes en el mundo local del arte, a un lugar a donde pocos han llegado con éxito.

Angeles Gayoso, Tinay Arellano, Elisa Maffei, Isabel de Padua, Milagros Ocampo, Salvación Oppus, Gregorio Lopez Luna, Vicente Villanueva, de entre los consagrados; los Paterno, los Legarda y muchos otros entre los deleitantes en artes recreativos, honraron, con una ingente concurrencia, el brillante recital en la escuela de la Profesora Luz Guariña.—Ana Haw.

ULTIMO DIA

IDEAL THEATRE OF STARS

10, 11:50, 1:40, 3:30 5:20, 7:10, 9:00 P. M.

PRECIOS DE MATINE HASTA A LAS 2:00 P. M.

IDEAL THEATRE OF STARS BIR-COOLD

MAÑANA EMPEZARA LA FUNCION DE GALA

PARA TRES DIAS SOLAMENTE

Primera Función 9 A.M. Despues 11, 1, 3, 5, 7, y 9 P. M. Funciones Continuas

NO SE RESERVAN ASIENTOS

ENTRADAS:
Butacas . . . . . ₱0.80
Palcos . . . . . ₱1.30
Loge . . . . . ₱2.00

LA PRIMERA PELICULA AMERICANA CON TITULARES TRADUCIDOS AL TAGALOG.

"Se ha perdido...y tambien mi hijo. Pero lo que representaba, no morira. Era una ciudad de madera...y ahora toda cenizas...pero del fuego vendra otra todo acero!"

Twentieth Century-Fox's Mightiest Entertainment! Direct from its sensational $2.00 showings!

TYRONE POWER · ALICE FAYE · DON AMECHE

ALICE BRADY · ANDY DEVINE · BRIAN DONLEVY

PHYLLIS BROOKS · TOM BROWN · SIDNEY BLACKMER
BERTON CHURCHILL · JUNE STOREY · PAUL HURST

Directed by HENRY KING

Associate Producer Kenneth Macgowan. Screen play by Lamar Trotti and Sonya Levien. Based on a story by Niven Busch. Music and Lyrics by Gordon & Revel, Pollack & Mitchell.

Las funciones regulares no comenzarán hasta despues de cuatro semanas.

M.E.C.D. 2016

EN LAS AULAS *de la* EXPERIENCIA

No existen reglas fijas para pescar a su hombre, pero aqui tiene unas cuantas sugestiones que le pueden ayudar a cogerle en su red.

Estimada Miss Dix—He oido que una muchacha puede casarse con cualquier hombre que quiera si sabe proceder correctamente. Y si él dice que permanecerá soltero?¿Cómo se le puede hacer cambiar de parecer? Quiere Vd. hacerme el obsequio de dar las reglas sobre la manera de pescar a su hombre?—DESMAÑADA.

Respuesta—Una autoridad en mujeres no menos que Thackeray afirmó hace tiempo que cualquiera mujer que no tenga una joroba en la espalda podrá casarse con cualquier hombre que prefiera. Recientemente obtuve una confirmación de esta verdad por una mujer que me dijo haber visto a un hombre entrar en un cuarto y con quien ella se decidió casarse al instante. Ella no sabia el nombre ni tenia pormenores acerca de él, pero se dijo a si misma, "allí está mi futuro marido", y comenzó a ir tras de él. Le costó a ella tres años para cazarle pero ella consiguió finalmente su propósito.

Allí tiene pues un consuelo. Un aliciente. Además, no debe desalentarse porque un hombre diga que tiene la intención de permanecer soltero. La mayoría de los hombres han hecho esa promesa a si mismos. Observando la esclavitud a que están sometidos algunos maridos conocidos por ellos que tienen que llegar puntualmente a la hora en casa o de otro modo tienen que presentar una explicación satisfactoria; que han tenido que empujar el carruajito del niño en lugar de jugar el golf los sábados por la tarde; que han de soportar la lata y los sermones de sus esposas; que vieron esfumarse su dinero por las cuentas de comestibles, alquiler de la casa, sombreros importados y peluquerias en lugar de emplearlos en partidos de poker y para los clubs de golf aristocráticos, se dijeron para si: "Casarme? Eso no. Ni un caballo encabritado puede arrastrarme al altar". Pero verá que la mayoría de aquellos que estaban insistentes en conservar su libertad, de algún modo la han perdido y ahora están sometidos al yugo del matrimonio.

Es un secreto propio del negocio de una mujer que no lo revela jamás a cualquiera, la manera como pescó a su marido. La charlatana más grande en la tierra jamás ha revelado su método, de ahi que no existen reglas fijas que puede darle cualquiera sobre la manera de hacerlo. Tiene que calcularlo por si misma y su sistema tiene que estar inevitablemente basado sobre el estudio que ha hecho de su hombre. Porque no todos los hombres son susceptibles a la misma línea de encantos y lo que puede ser atractivo para Emilio podrá resultar repugnante para Manuel.

Por supuesto, en primer lugar, tiene Vd. que ser tan simpática con la naturaleza y los hermosos vestidos así lo permitan, para no ahuyentar a su presa. Luego debe tener el debido conocimiento de las circunstancias. Una casa, por más pequeña que fuese, es esencial. Un hombre podrá siempre escaparsele en un hotel o restaurant, pero cuando le haya cogido en su propia casa, ya no podrá salir de la trampa. "Quieres pasar a mi sala?" dijo la araña a la mosca. Y Vd. se acuerda de los resultados. Los sitios públicos hacen vagar los pies de un hombre. Un hogar enrosca sus pensamientos a la domesticidad.

Para un hombre que está decidido y empeñado en permanecer soltero, mucho depende del método que emplea una mujer. Vaya despacio, porque él facilmente se asusta. No le apure, pues de otro modo lo perderá. Si le pide que le visite solo, entrará en sospechas y declinará pero puede atraerle a las pequeñas fiestas. Puede rodearle tan disimuladamente de atenciones que antes de darse cuenta, habrá comenzado a depender de Vd. por hacer las cosas agradables e interesantes para él.

Si él es aficionado a la buena comida, su tarea es comparativamente facil. No tendrá otra necesidad más que alimentarle. Acostúmbrele a dejarse caer en su casa de cuando en cuando para probar algún plato especial que Vd. dirá que ha sido preparado por Vd. misma y pronto le tendrá comiendo de sus manos.

Sepa prestar atención. Escúchele mientras le relata todas sus penas y le hace alarde de todos sus triunfos. Vd. misma juzgará la cantidad de adulación que él será capaz de recibir. De todos modos, cuando le haya hecho creer que en este mundo soso y monótono, solo Vd. es la única que aprecia en realidad lo admirable y guapo que es él, ya le tiene conquistado.

Hágase necesaria para él. Haga que su casa sea el sitio más placentero a donde él acude. Sus cenas, las mejores que él prueba. Su compañia, la más agradable que encuentra en cualquiera parte. Procure que él se forme el hábito de pasearse con Vd. Luego, de súbito, salga para Europa o vaya a visitar a su hermana en otra provincia y deje que él se entere de lo mucho que le echa de menos. Eso le pondrá al punto de declararle su amor.—DOROTHY DIX.

Estimada Miss Dix—Yo soy un hombre, pero creo que las muchachas se llevan todas las desventajas. Una joven tiene demasiados quehaceres. Va a una peliqueria para mandarse rizar y arreglarse las uñas. Se pinta, se pone carmin, pasa horas vistiéndose de modo que se parezca una millonaria y una imitación de Venus. Y qué es lo que consigue ella? Un tenorio despeinado, de cara pecosa, de pies grandes y vestido con su traje ordinario. Un joven que dice: "Caray, te pareces elegante!" y luego cambia el tema de conversación. Y los hombres aun dicen: "No quiero llevar a paseo a una joven. Es demasiado costoso!" Por qué las muchachas toleran esto? Obedece acaso a que quieren vestirse bien o es que (Dios no lo quiera) ven algo atractivo en estas serpientes vanas y orgullosas conocidas en los círculos biológicos como hombres?

UNO DE LOS REPTILES

Respuesta—Como una serpiente astuta, debe saber que su antepasado original fué la causa de que la primera mujer se vistiese. De ahi que desde entonces los vestidos han sido el principal interés y el más grande trabajo de las mujeres.

Desde luego, las muchachas se visten bien porque asi lo quieren. Incidentalmente, ello contribuye a hacerse atractivas para los hombres, pero lo harian de todos modos aun cuando no hubiese un hombre en la creación y aun cuando estuviesen solas en medio de un desierto sin una serpiente siquiera a quien contemplar. En prueba de esto, verá que ninguna mujer puede pasar alguna vez delante de un espejo sin detenerse para contemplarse en él.—DOROTHY DIX.

AGUARDAD el SABATINO de LA VANGUARDIA

Lea LOS ANUNCIOS CLASIFICADOS

TARZAN Y LOS DIOSES DE FUEGO —Por Edgar Rice Burroughs

Cuando Jerry disparó un tiro contra el anciano Zidon, la locura del fanatismo azotó el cerebro epiléptico de Niarchus. "Un demonio ha venido de nuevo entre nosotros," dijo chillando; "pero ninguna fuerza del demonio podrá prevalecer contra Niarchuss, porque soy el ungido de Baal y del Profeta de Iskander!"

El enfurecido de Niarchus arrancó ahora el cuchillo con que había ejecutado centenas de sacrificios sangrientos; y con un grito salvaje se lanzó contra el americano. Jerry apuntó confiadamente a boca de jarro al pecho del elevado sacerdote y disparó. Narchus no interrumpió su marcha!

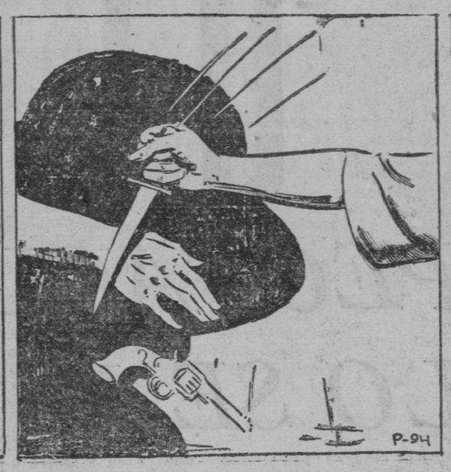

Jerry no le dió en el blanco! Con esto se disipó la magia de su arma! Y cuando pudo recobrar suficientemente de su sorpresa para disparar de nuevo, el cuchillo del alto sacerdote rozó contra su muñeca y el revolver cayó de su mano. Pero indómito aún, luchó contra el enfurecido de Niarchus.

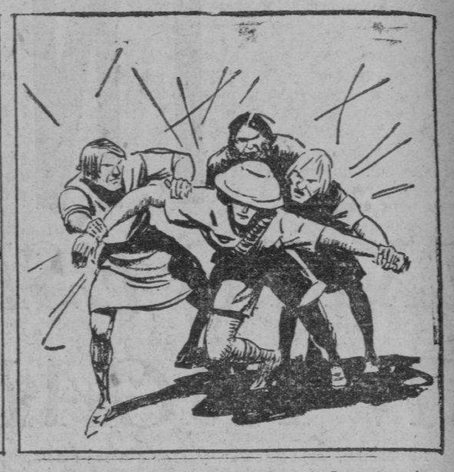

Dándose cuenta de la fuerza de su contendiente, el alto sacerdote gritó: "Este no debe morir con la muerte súbita del cuchillo, sino con la muerte lenta del pilar de fuego. Verdugos! Cogedle!" Tal como fué la orden, así se hizo. Y Jerry Jones se vió abrumado!

CONNIE —Por Frank Godwin

Connie: Quiere Vd. decir que estamos alejándonos de nuestra tierra?

Extraño: Estamos regresando a "Ro" o "Venus" como Vds. lo llaman. Pero primero nos detendremos en uno de los asteroides.

Extraño: Allí está el asteroide "Vyss" donde en breve aterrizaremos.

MUTT Y JEFF —Por Bud Fisher

Mutt: Yo me encargaré de vender las fresas y tu las patatas.

Jeff: Tu siempre escoges el trabajo fácil.

Jeff: Buenos días, señora! Le gusta comprar un cesto de patatas? Solo cuesta noventa centimos el cesto!

Jeff: Oh, ya lo creo, señora! Las mejores patatas que hemos tenido desde muchos años.

La señora: Por qué las que están en el fondo son más pequeñas que las que están en la superficie?

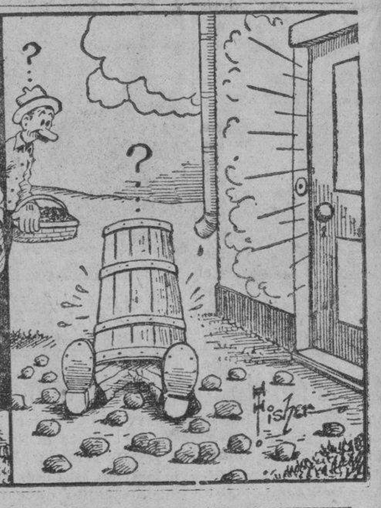

Jeff: Pues, comprenderá Vd. señora que las patatas crecen tan rápidamente esta temporada que cuando terminamos de llenar un cesto, las últimas en ser recogidas adquieren un tamaño doble de las primeras!

EN LA VIEJA CHICAGO

Película de la 20th Century-Fox con TYRONE POWER—ALICE FAYE—DON AMECHE—Alice Brady—Andy Devine—Brian Donlevy—que mañana se exhibirá en el Cine IDEAL.

Pero la desaparición de Warren de la escena no dió fin a las penas de Dion (Tyrone Power). Llegó a conocer a la hermosa hija del Senador Colby, Ann (Phyllis Brooks). Inmediatamente, Belle (Alice Faye) se dió cuenta del interés de él por Ann y estalló en una furia de celos. Dion le dijo a ella frescamente que tenia el plan de casarse con la hija del político y se negó a hacer caso a las súplicas de la descorazonada Belle. Jack O'Leary estaba entonces iniciando una investigación de corruptelas.

Deseando evitar de que tuviera que procesar a su propio hermano, Jack (Don Ameche) pidió de Belle que le ayudase a persuadir a Dion a reformar su modo de ser. Dion prestó oidos sordos a sus imploraciones, y dijo de nuevo a Belle que había terminado con ella. Pero al cabo de un tiempo breve, Dion decibió informes de que Jack convocaba a una reunión al gran jurado local y de que Belle tenia el plan de decir lo que sabia sobre las actividades de Dion. Dion vió la amenaza de la prisión e inmediatamente se propuso conquistarle de nuevo a Belle.

No fué trabajo difícil para él conquistar de nuevo a Belle, porque ella amaba a Dion con todo el corazón. Con gran delicia de Jack, los dos comparecieron en su oficina al día siguiente y le pidieron, como alcalde, que les casase. Tan regocijado como ellos, porque esto parecia una indicación segura de que Dion había cambiado en la justa dirección, Jack celebró la ceremonia. Pero la delicia de él y de Belle fué efimera, porque Dion reveló que se había casado con Belle para que no pudiese declarar contra él en el juzgado.

Belle vió deshacerse en pedazos todo su sueño de felicidad. Jack, enfurecido por la descarada perfidia de Dion, dió a su hermano una verdadera paliza a lo irlandés. Voceando su reto a través de su boca hinchada, Dion salió de su oficina. Ninguno de ellos sabia, que en el hogar escualido de los O'Leary en el "Patch" ya comenzaba el gran incendio ante el cual, la lucha de las facciones políticas se reduciria a la nada.

(Se continuará)

M.E.C.D. 2016

Roxas explica el "nuevo trato" con la justicia social

Exponiendo doctrinalmente la filosofía del nuevo trato templado en la justicia social, el Diputado Manuel Roxas, presidente del Consejo Economico Nacional pronunció un interesante discurso ante la Civil Liberties Union of the Philippines de que fue huesped de honor en un banquete dado el sabado por la noche en el edificio de la Camara de Comercio de Filipinas.

Roxas fue presentado por el Regente Fernando V. Sison, de la Universidad de Filipinas. Su discurso que fue diseminado por la Radio Manila, dice:

Es imperativa la protección contra la opresión economía

"Amigos:

"Considero una raro privilegio el dirigir la palabra a tan distinguido grupo de hombres, jóvenes intelectuales que han adquirido una posición envidiable en sus respectivas profesiones, y que están ahora dedicados, por medio de vuestra organización, a conservar para el hombre ordinario las libertades que les garantizan la Constitución y nuestras leyes. Vuestro propósito es laudable y vuestra empresa esencial en una democracia, porque la libertad individual requiere la vigilancia más estricta para mantener su integridad y debe ser constantemente invocada y usada para salvarla de la atrofia. Los derechos inviolables del hombre, reconocidos y salvaguardados por el pacto democrático, podrían perecer si renuncian a ellos el pueblo mismo o sus representantes.

"El tema que me han señalado para que desarrolle ésta noche son los aspectos económicos de la justicia social. Imagino que vuestro interés en este asunto nace del hecho de que nuestra Constitución manda expresamente a nuestro gobierno promover la "justicia social, para asegurar el bienestar y la seguridad económica de todo el pueblo." Mientras que los derechos que nacen de este deber del gobierno no han sido aún elevados a la categoría de derechos individuales que aun se puedan exigir legalmente, sin embargo, son en muchos respectos tan precisos y definibles que podrían ser formulados por medio de los procedimientos políticos que son la vida y la sustancia del régimen popular. Con esto en la mente, entiendo por qué vuestra Unión debería estar interesada en la justicia social, porque en estos tiempos, dados los conflictos y las desigualdades en las relaciones humanas que son el resultado inevitable de nuestra organización social individualista, reconocéis que es imperativo algún grado de dominio social para proteger al hombre de la opresión económica.

Todos luchan por la justicia social

La justicia social es algo mas que una mera consigna o frase atractiva. Es un principio moral que establece el derecho del hombre a disfrutar igual oportunidad para trabajar por su subsistencia, vivir en un medio ambiente sano, recibir una justa participación de los dividendos nacionales y tener garantido un grado de seguridad económica para él y su familia que esté en proporción con su utilidad económica. Como corolario se podría añadir que la justicia social reconoce el derecho del hombre de participar en una medida adecuada de las comodidades y el disfrute de la civilización instruida y de las oportunidades para el propio mejoramiento moral y material. Esta definición es admitidamente restringida. Debe reconocerse, sin embargo, que la justicia social tiene una aplicación más amplia ahora en el campo de la economía que en cualquier otro campo de la actividad humana. De hecho nuestra Constitución la limita principalmente a dicho campo; y el Presidente de Filipinas en sus muchas declaraciones sobre el asunto la limita asimismo a las relaciones entre el capital y el trabajo, con referencia especial a los jornales, condiciones de trabajo, la distribución de la riqueza, y el deber del gobierno de proveer al pueblo de los servicios sociales esenciales. Asimismo el Papa Pío XI, en su famosa Encíclica, se refiere a la justicia social principalmente para recabar un "jornal justo para el obrero". Y Proudhon, el gran filósofo social y uno de los primeros exponentes de la doctrina, dice lo siguiente: "Para aplicar este concepto de justicia requiere... un reestablecimiento de equivalencia—una realineación de varios miembros de la sociedad, que podría ser efectuado por el estado por medio de legislación social, la protección de las mujeres y de los niños, los impuestos progresivos sobre las rentas, y medidas semejantes".

La historia del progreso humano sigue la historia de los esfuerzos del hombre de satisfacer sus necesidades. Hemos aprendido desde la niñez que un tiempo hubo un hermoso jardin en que vivieron un hombre y una mujer. Pudieron satisfacer todas sus necesidades de las larguezas espontaneas de la naturaleza. Ni la privacion ni los intereses encontrados existieron alli. Todo lo que podian desear estaba a su alcance en desbordante abundancia. Aquello era el paraiso. Pero pronto aumento su numero y la afluencia se troco gradualmente en la pobreza y el problema de la escasez. aparecio en el mundo. Desde entonces la lucha por la existencia ha marcado la senda de la vida humana, dejando a su paso una triste historia de miseria y tribulaciones. En los comienzos esta lucha tuvo la misma forma que la que envuelve a todas las especies de la naturaleza, a saber, la sobrevivencia del mas apto, por medio de la adaptación al medio ambiente. Despues el hombre se esforzó por arrebatar de sus projimos los frutos espontaneos de la tierra. Y cuando esto resulto infructuoso, el ingenio del hombre empezo a desarrollar metodos para obligar a la naturaleza a satisfacerse sus necesidades. Ese proceso aun continua con creciente intensidad, con el aumento de la población y mientras se hace mas aguda la lucha por la sobrevivencia.

Eterna lucha debido a los desbarajustes económicos

Cuando los frutos del suelo no

El Diputado Manuel Roxas, presidente del Consejo Economico Nacional, dirigiendo la palabra a la Union de Libertades Civiles en el edificio de la Camara de Comercio de Filipinas.

eran ya suficientes para satisfacer las necesidades humanas, nació la industria para ayudar a la agricultura en la producción de la riqueza. Pero persistió el problema de la escasez y la codicia que es casi un instinto en cada especie de la vida, llevó a cabo una concentración gradual de la riqueza en las manos de algunos pocos individuos afortunados. Esto dió lugar a los desbarajustes económicos y siguió la distribución desigual de los valores sociales. La institución de la propiedad particular y el sistema de ganancias nacieron de estas condiciones.

"La evolución de los sistemas políticos de gobierno a través de los siglos fué determinada en gran parte por la necesidad de resolver el problema de la escasez. Los fuertes adquirieron esclavos porque necesitaban su sudor y su trabajo para la producción de sus necesidades para vivr. Cuando esto resultó inadecuado, se estableció el sistema feudal bajo el cual los hombres eran propiedades personales pegados al suelo de los cuales extraian las necesidades y los lujos de sus amos y señores. Cuando los vasallos se rebelaron contra tal regla, porque se dejaba al oprimido en la miseria y en la pobreza, la reemplazaron con el régimen del libre individualmente bajo el cual los hombres se empeñaron en una competencia abierta y sañuda los unos contra los otros en busca de la suficiencia económica. Esto también ha producido desigualdades marcadas, porque las facultades de los hombres son desiguales, y su vigor físico y las circunstancias que les rodean al nacer y durante su vida nunca son iguales. Este sistema fracasó en salvar el hueco entre el lujo y la necesidad. Ha dado por resultado la condición desagradable en que unos pocos tienen muchas veces más de lo suficiente para una vida entera de comodidad y de lujo y a los demás se les deja en una pobreza aterradora, incapaces de obtener las necesidades más perentorias de la existencia.

"La humanidad esta aun luchando por hallar una solución a los desbarajustes producidos por este sistema de tenaz individualismo. Algunos han propuesto el Socialismo y el Comunismo para eradicar los males de la desigualdad económica. Proponen el dominio colectivo de las fuerzas productivas, asi como el dominio colectivo de la distribución de los ingresos sociales. Se presenta otra solución en la forma del Fascismo bajo el cual la energia productiva es reglamentada por el estado y el ingreso nacional es usado por el estado para la ejecución de sus normas políticas y sociales. La tercera solución es la solución democratica. Esta conserva el sistema individualista, pero tiende a corregir sus excesos por medio de la aplicación del principio de la justicia social.

"En este punto se me viene a la mente la descripción que hizo Dorothy Thompson de la actitud de los socialistas, comunistas, fascistas y los "nuevo-tratistas" americanos, con respecto a la riqueza. Medio en guasa y medio en serio dijo lo siguiente: "Supongamos que tienes dos vacas. El socialista se te acerca y te dice: 'Puedes quedarte con una vaca. Es bastante para proporcionarte leche, mantequilla y queso para tu propia familia. Quedate con una vaca. Es tuya. Y la otra pertenece al Estado'."

Libre individualismo con justicia social

"El comunista dice: 'No tienes derecho a ninguna de las vacas. ¿Por que unos van a tener vaca y otros ninguna? Tus dos vacas pertenecen al Estado. Van a ser colectivizadas, y sacaras la debida proporción del interes en la totalidad de todas las vacas'."...

"El fascista viene a ti y te dice: 'Estamos aqui para proteger los derechos de propiedad contra estos enemigos temibles, los Socialistas y los Comunistas. Estos quieren sacar algunas o todas tus vacas. Ahora deseamos garantizar tu derecho legal y perpetuo sobre ambas vacas. No solamente son tus propias vacas sino que veremos que ninguno te induzca a venderlas. Por supuesto que debes tener mucho cuidado de ellas. Debes procurar que esten debidamente colocadas en la cuadra y alimentadas, lavadas e inmunizadas. Pero son tus propias vacas. Ahora que toda la leche pertenece al Estado'."

"El Nuevo Trato te dice que mates una de las vacas y viertas la leche en la alcantarilla.

Esto, por supuesto, es una caricatura del nuevo trato bajo el Presidente Roosevelt, que es mas graciosa que verdadera.

"Bajo un regimen como el que querriamos establecer en Filipinas, diriamos al hombre: "Puedes quedarte con tus vacas, ten mucho cuidado de ellas y reten para tu propio beneficio todo lo que produzcan. El Estado construira carreteras desde el campo hasta el mercado para facilitar la transportacion de tus productos. Construira escuelas para tus hijos, y protegera su salud. Protegera a tus animales de las enfermedades contagiosas. Si tus dos vacas aumentan a diez o mas, todas seran tuyas, pero pagaras a tus obreros jornales justos que seran por lo menos suficientes para proveerles de una vida decente, y mantendras condiciones satisfactorias de trabajo para ellos. Cuando tus vacas aumenten a cien o mas, y tu ingreso aumente asimismo, elevaras proporcionalmente los jornales de tus obreros, y acortaras las horas de trabajo, y una pequeña parte de tus ganancias se pagara al Estado, la cual se empleara para mantener al gobierno y ayudar en suministrar al gobierno y ayudar en suministrar al pueblo los servicios sociales necesarios. Cuando tus vacas se hayan multiplicado en varios miles y te conviertas en muy rico, procuraras mejorar tambien el estado economico de tus obreros, y el Estado sacara una parte mayor de tus ganancias con el fin de efectuar una distribucion razonable de la riqueza, y establecer las mejoras sociales necesarias.

"Este es el sistema que tratamos de implantar en Filipinas—el libre individualismo templado por la justicia social. Es un sistema construido sobre la experiencia humana. Ofrece el método más eficaz de aparejar las energias atesoradas en el hombre para su utilización económica. Conserva la institución de la propiedad privada y de la familia. Respeta el sistema de ganancia. Da a los individuos los estímulos requeridos para la producción ilimitada de la riqueza y la acumulación razonable. Pero impone responsabilidades sociales definitivas sobre la riqueza y la potencia económica, regula su uso, y busca una distribución del ingreso social sobre una base justa y equitativa.

El desempleo no tiene razón de existir en Filipinas

Esta fuerza correctiva en nuestro régimen para ser eficaz debe ser aplicada no solamente por medio de la evangelización y la persuasión, sino por medio de una acción positiva del gobierno que asegura a cada uno las oportunidades económicas, los jornales justos para el obrera, el debido cuidado de su salud y seguridad, y la seguridad económica en su vejez para él y su familia.

"Bajo nuestro sistema económico hay dos métodos para adquirir riqueza. Cuando un individuo produce riqueza y al mismo tiempo ayuda a la comunidad a producir o adquirir riqueza, usa el método social. Bajo este método el capital recibe una ganancia adecuada y al mismo tiempo enriquece a los obreros. El otro es el método antisocial, y esto ocurre cuando el capital aumenta sus ganancias a medida que logra explotar y empobrecer a los obreros. El método social está basado en la justicia social; el método antisocial es la explotación del trabajo humano y debería ser anatematizado bajo nuestro sistema de dominio social.

"Debe admitirse por cierto que el concepto de la justicia social varía con los tiempos y con el cambio de las circunstancias. Es tan imposible de medirse exactamente como la moralidad misma en el campo de la conducta humana. Es a lo mejor un concepto relativo, inseparable de las circunstancias y condiciones actuales a las que se tiene que aplicar. Su esencia, sin embargo, radica en los mismos impulsos morales y emocionales que actuan sobre la conciencia humana, y mientras su aplicación podría variar en situaciones diferentes, su fin es el mismo, a saber, el proteger a los socialmente débiles de la operación despiadada de las leyes económicas.

"Nuestro gobierno ha estado tratando de aplicar el principio de la justicia social en la solución de los intereses económicos encontrados y de las desigualdades que existen en la estructura social. Mucho se ha hecho en este respecto bajo el caudillaje del Presidente Quezon para asegurar al trabajo mejores jornales y condiciones de trabajo más satisfactorias. Se necesitará tiempo antes de que se lleven a cabo todos los reajustes. Mucho depende del pueblo mismo, de los mismos que demandan justicia social, porque deben convencerse de que pueden hallar la justicia solamente si están dispuestos a dedicarse al trabajo productivo hasta el límite de su energía y utilidad económica.

"La falta de oportunidades para trabajar bajo ciertas circunstancias y dentro de una extensión limitada no puede necesariamente interpretarse como negativa para semejantes oportunidades. Los hombres deben adaptarse a las exigencias de las leyes económicas las cuales requieren que para poder establecer el debido equilibrio entre el suministro y la demanda del trabajo, los obreros deben estar dispuestos a trabajar en cualquier parte de la nación, donde se halle el trabajo. En un país como Filipinas donde existen tantos terrenos vacantes, en los cuales cualquiera que tenga voluntad de trabajar puede dedicarse al cultivo agrícola, el problema del desempleo muy extendido no tiene razón de existir.

El sistema de aparcería debe ser remodelado

Injusticias y desigualdades evidentes existen en la presente situación que predomina en muchos de nuestros distritos rurales, especialmente en las regiones del palay, del azucar y del tabaco. En muchos de estos lugares, donde el sistema de aparceria se sigue, las relaciones que prevalecen entre el propietario y el terrateniente no son muy diferentes del sistema feudal que predominaba en Europa en la Edad Media. El terrateniente es practicamente el esclavo del propietario. Este vive a expensas del sudor de aquel, aprovechandose de los productos de su terreno. Esa situación agraria es injusta e insegura, y es el origen del descontento social. Trata de perpetuar un sistema de producción anti-economico, dejando abandonada y sin ayuda a una gran parte de nuestra población, pobre y sin esperanzas de poder mejorar. El sistema de aparceria en Filipinas si quiere sobrevivir debe ser remodelado y cambiado. Debe aceptar las demandas de justicia social y asegurar un trato mas justo y equitativo para el terrateniente.

No es posible dentro del alcance de este discurso el hacer un esbozo aunque breve de la acción positiva que el gobierno debe tomar para mejorar las condiciones en nuestras regiones socialmente deprimidas. Quisiera manifestar, sin embargo, que semejante paso es necesario, y que necesitara de un nuestro estudio cuidadoso y minucioso para poder asegurar la consecución de los fines sin destruir nuestra organización economica. Pero, una vez que se haya sentado una norma de conducta, debe preseguirse de una manera valerosa y firme. Debemos elevar el nivel social del hombre, a quien en son de mofa le llamamos "tao". El es la columna vertebral de nuestra nación. Lleva sobre sus anchos hombros le estructura social y economica del pais, y nuestro estado solamente podra ganar fuerza y energia de sus musculaturas endurecidas. Ahora su espalda esta doblada por el peso que lleva y camina vacilantemente, y su corazon esta embargado de tristeza. Esta empezando a formular preguntas que deben ser contestadas. Esta pidiendo justicia e igualdad. El Presidente de Filipinas, con corazon noble y conocimiento claro de los asuntos, esta indicando el camino. Vosotros, mis amigos, podeis ayudar al nombre ordinario; podeis darle fe y fortaleza, abrazando su causa y ayudandole a pelear sus batallas. He aqui una cruzada digna de vuestra inteligencia, vuestro espiritu generoso, y vuestro deseo sincero de promover el bienestar social y la felicidad de vuestro pueblo.

El Dr. Victor G. Heiser y la "Odisea de un medico americano"

Por MARCOS VICTORIA

Confieso que nunca he sentido gran debilidad por "El libro de San Michele", del tantas veces famoso Axel Munthe. Lo he leido con interés, como lo hizo mi portera y, además, todo el mundo. La obra es tan entretenida como las "Memorias de Casanova". A veces, las supera en cinismo. Es inferior a ellas, en cambio, por ese misticismo nórdico, por ese divagar espirista—el primer capítulo, por ejemplo—del cual se habría reído a mandíbula batiente el robusto y jocundo veneciano.

Como el lector se apercibirá, me disgusta este libro escrito por un médico y que contiene la vida de un médico. Descuente, sin embargo, el hecho de que el autor de estas líneas también es médico. No ignorará, por supuesto, que entre colegas existen siempre cordiales simpatías... Una vez hecha esta leal confesión, estoy en condiciones de emplear a propósito de "El libro de San Michele" (un poco a destiempo, es verdad) un adjetivo que raramente uso, tan gastado está y tan bajamente lo emplea el fanatismo en todos los rincones del mundo. Voy a decir, si me lo permitis, que es un libro inmoral No, no os asombréis, ni me confundais con ciertos críticos que, siguiendo una respetable tradición, llaman inmorales a los libros que no entienden. Doy al desprestigiado adjetivo un significado particular. Llamo inmorales a los libros cuyos personajes son inmorales. 'El libro de San Michele" no es sino la historia del desarrollo (más bien de la estagnación) espiritual de su autor. Y ese personaje, su autor, es altamente inmoral. Entendámonos. Es inmoral un personaje cuando su erección como ser viviente ha fracasado, cuando su autor no ha logrado acordar la actividad social del ser de ficción con las reacciones personales supuestas al crearlo, cuando (hablando pedantemente, como es la moda entre los profesores de psicología) su planteo subjetivo, la realidad inmediata en su creador no coincide con las motivaciones desarrolladas en el libro. Un personaje es inmoral cuando no está orientado, cuando flota sobre la realidad y no ensambla en ella, cuando objetiva los capricios de su autor (las ganas, dice Keiserling) y no su voluntad. Un personaje es inmoral cuando aspira a ser una persona y no pasa de u nindividuo. El médico que vive y sufre, y goza, y ama a los animales en "El libro de San Michele" no es un médico: es un charlatan decepcionado. No es un Arzt (médico) sino un Medisiner ("medicinista") según la terminología que han popularizado en Alemania los libros de E. Liek. (A esta diferencia la sienten bien aquellos médicos que se conservan tales a pesar de los aluviones culturales). Si el lector puede zafarse de los sortilegios, de la habilidad que tiene para contar Munthe, de sus finezas estilísticas de embaucador mundano, convendrá conmigo en que mal puede estar en lo justo un médico cuando consigue hacernos risible su figura social, su profesión, la medicina. Acaso nos hace odiar, en un libro paralelo, el Arte, Benvenuto Cellini? ¿Acaso desprestigia Goethe a la poesía en su "Dichtung und Wahrheit"? Personaje fracasado, inmoral, vida fracasada, (aquí ve el lector cuan peligroso resulta erigirse a la page en personaje de libro) eso es, "El libro de San Michele". Agregad, quiza, para ser justos, la versión artística de su

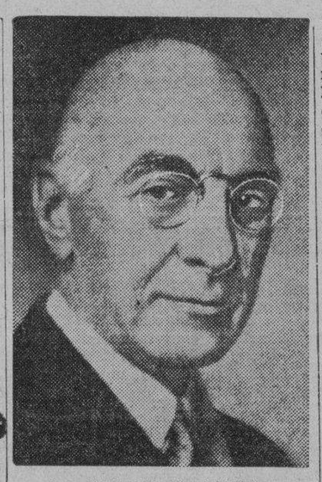

Dr. VICTOR G. HEISER,
Ex-Director de la Oficina de Sanidad de Filipinas

autor, cogida en el "Baedeker"; su sensibilidad de solterona de 1900 su epicureismo de cervecería estudiantil alemana.

A este libro de un franco tirador de la medicina, y de la vida, yo quisiera oponer otro, donde un hombre, un médico de verdad, un hombre rectamente orientado, se desnuda sin el menor artificio literario, sin traer a colación histéricas ni monos, sin recordar torsos griegos u otros perendengues del género del "snobismo" literario, sin rencorosas venganzas contra los maestros célebres. Quiero hablaros de "An American Doctor's Odissey", de Victor Heiser que están alcanzando copiosísimas ediciones en los paises de habla inglesa y que los lectores argentinos tendrán dentro de muy poco tiempo en castellano, editado en Buenos Aires, con el título de "Odisea de un médico".

¡Cómo muerde en la vida, en los deberes de su profesión este Ulises Yanqui! ¡Y con qué bella sinceridad, con que sano "humour" relata su enorme experiencia! La terrible dificultad que hay en ser buen médico—o médico a secas—consiste precisamente en la simplicidad su escapatoria de su misión. El cientifismo de estos últimos años ha pretendido arrojar arena a los ojos del público regándolo con falsos oropeles, desorientándolo con experiencias prematuras. "Medicina de conejos" ha llamado algún clarovidente sabio aleman a la medicina miope del seudo sabio de laboratorio, que no ve más allá de sus narices y que permanece insensible a las repercusiones morales o sociales de su profesión. A la larga, aquende o allende el Atlántico, esa medicina sensacionalista ha encontrado su merecido desprecio. Hipócrates decía: "sólo tiene una tarea el médico: la de curar". Y más de veinte siglos después von Krehl, el gran maestro de la medicina personalista (es decir, de la medicina fundada en el estudio de la personalidad humana) repite: "El médico no es ni un sabio, ni un artista, ni un técnico, sino, precisamente, un médico. Su actividad tiene con la de aquellos muchos puntos de contacto aunque, en último análisis, resulta algo totalmente distinto. Pues el objeto de su actividad es el hombre en cuanto es hombre. "Bien dicho; pero, justamente, lo humano del médico se inserta, curando, en los demás hombres o, dicho en otras palabras, lo humano del médico consiste en esta inserción. El médico lo es en cuanto cura o trata de hacerlo, no en cuanto describe los sesamoideos de un indio de la Polinesia o la forma como se osifica el húmero de los lapones. El médico, en cuanto cura o alivia, es hombre; no en cuanto nos relata cómo se desmayan las duquesas ligitimistas, o cómo las condesas rusas se burlan de los maridos, o cómo Charcot preparaba sus farsas de las lecciones de los martes, en el anfiteatro de La Salpetriére. Esas anécdotas más o menos entretenidas serán, a lo sumo, los subproductos de una actividad médica. "El libro de San Michele" está compuesto sólo de esos "hors d'oeuvres"

Por el contrario, Victor Heiser ha vivido una larga vida, obscuramente, en las regiones más apartadas de la civilización, en 45 países, casi siempre en Asia y Oceania, haciendo gala de una fe sin desmayos, ayudado por una noble bonhomia de la cual puede ser garantia la presente anécdota que, ella sola, define a un hombre; luego de volver a Nueva York desde las Filipinas donde había desempeñado el cargo de Director de Salud Pública durante largo tiempo, fué obsequiado por sus colegas neoyorquinos con un banquete. El Dr. Jacoby al ofrecer la demostración enfatizó los peligros corridos por el colega en un clima lleno de traiciones, en pleno trópico, cumpliendo una misión oficial. El Dr. Heiser agradeció la demostración, más confesó: "Vuelvo a los Estados Unidos temblando de miedo. Sabemos cómo prevenirnos de las enfermedades tropicales que aquí parecen tan terribles. Pero aun entre ustedes veo articulaciones atacadas por el reumatismo. Todos los días me entero de muertes por neumonía, por escarlatina y por otras enfermedades que prácticamente jamás arrojan sus sombras sobre las felices moradas de las Filipinas. Conocemos la profilaxis del cólera y de la disentería, el modo cómo se transmite la malaria, las causas de la peste y del tifus, el porque del beri-beri. Nos sentimos sin peligros cuando contraemos esas enfermedades. Pero no hay profilaxis contra la neumonia y el reumatismo. No me condolais, pues. Os aseguro que os considero a vosotros los verdaderos héroes, pues vivís entre peligros que no sabéis controlar". De estas finas palabras está lleno el libro de Heiser.

Ciertos capítulos, el XV, por ejemplo, donde describe con dramáticos rasgos la vida de los leprosos, hace recordar los muy vulgarizados del libro de De Kruif. Pero el falso patetismo de éste fatiga rápidamente, cosas que no ocurre con Heiser. Como hombre que mucho ha andado y sabe recordar, las 500 páginas de "An American Doctor's Odissey" son una galería inacabable de tipos. Allí hay de todo, desde los personajes atormentados de Conrad o de Stevenson, destrozados por el calor, el alcohol y los alcaloides hasta las comiquisimas escenas donde evoca la vanidad sin límites de los reyezuelos de Africa o de Oceanía; desde el Príncipe de Gales hasta R. Tagore y Rockefeller. El capítulo XXVIII consagrado a Etiopia no tiene desperdicio. Os traduzco algunos párrafos. Heiser es conducido ante el Emperador de Abisinia, Haile Selassie, después de apreciar el miserable estado higiénico del pueblo, el desbarajuste administrativo. Calurosamente describe el programa de saneamiento que el Instituto Rockefeller emprendería en el Imperio si contara con el apoyo del gobierno. "En mi entusiasmo, me había arriesgado a subrayar en forma algo chistosa el estado de atraso de Etiopía. El aguantó mi discurso con caballeresca firmeza; luego, cortésmente, preguntóme: "¿Usted es norteamericano, no es así?" "Sí", repuse, algo intrigado por el objeto de la pregunta. "¿Cuántos desocupados tienen ustedes en los Estados Unidos?"

—"Doce millones, más o menos".

—"Bien", continuó dulcemente, "mi gobierno tiene una existencia ininterrumpida de cinco mil años. No tenemos desocupados; nunca los hemos tenido. No tenemos hambrientos. Todos mis súbditos tienen hogares donde abrigarse. Tienen vestidos. Son felices."

No se me ocurrió ninguna respuesta. Aun ahora sería incapaz de encontrarla.

No creo que sólo los médicos encuentren provecho y deleite leyendo este libro fascinador. Sin la menor presunción literaria, escrito como habla un hombre fino y abnegado, absolutamente exento de vanidad personal, ha de hallar en el lector atento, alelado de los técnicos, una acogida tan calurosa como la que le ha tributado el gran público de los Estados Unidos.

En estos días sombríos, es una luz fraternal que nos viene desde el Norte.

¡VIAJE POR EL MAR DE SULU!
DOCE DIAS
DE VIAJE
POR LAS ISLAS DEL SUR
NUEVA MOTONAVE LEGAZPI—VAPOR KINAU
HACE VIAJES TODOS LOS JUEVES A CEBU — DUMAGUETE — ZAMBOANGA — COTABATO — JOLO
₱90 VIAJE DE IDA Y VUELTA ₱90
Everett Steamship Corp.
223 DASMARIÑAS
TELEFONO 4-96-76

FINCAS —EN— VENTA
Manila y Suburbios
Precios Reducidos
Razon:
"LA URBANA"
Sociedad Mutua de Construcción y Préstamos
Paterno Bldg.
Calle Helios, Sta. Cruz

BALSAMO
CARMINATIVO
WATSONAL

ESTO PUEDE SUCEDERLE...

Se levanta Ud. una mañana con una debilidad general, un dolor de cabeza agudo y un estomago agrio. Se ha pasado Ud. la noche en vela.

Ud. se da cuenta con sobresalto que ha sufrido un ataque de indigestion acida.

Teniendo una indigestion acida, es obvio que cuanto mas dure tanto mas se empeorara—y por eso, remedielo al primer indicio.

Para cualquier desarreglo intestinal, tome el CARMINATIVO WATSONAL. Casi inmediatamente Ud. se sentira aliviado de la indigestion acida. Su jaqueca, dolor por el gas, vahidos y nauseas desapareceran. Ud. se siente como una nueva persona.

El CARMINATIVO WATSONAL tiene un sabor agradable que a los niños les gusta.

De venta en todas las boticas
Preparado por
BOTICA BOIE

Camphor, Star anis, Ac. benz. Ginger aa 0.5; Cardamom, Cinnamon aa 4; Caraway 2; Senna, Licorice aa 25; Rhubarb, 12.5; Sod. bicarb. 2.5; Alcohol 81; Arom. Excip. to 500 cc.

El enemigo de la Vejéz
«NATUROL»
TINTE PERUANO PARA EL PELO
Devuelve al cabello su primitivo color. Aparecerá y se sentirá 20 años más joven.
DEPOSITO CENTRAL: BOTICA DE SANTA CRUZ, PLAZA GOITI, MANILA

Beba—
Leche Magnolia
No se niegue la oportunidad de disfrutar de una salud estable—de sentirse preparado físicamente para cualquier emergencia que necesite fuerza y resistencia—
Esta deliciosa leche le dará sin duda alguna esa preparación física. Contiene las proteínas, carbohidratos, minerales, y vitaminas que proveen la base de un alimento perfecto—Y se deleiterá tomando esta leche deliciosa y refrescante.
Pida lo que necesita diariamente
MAGNOLIA DAIRY PRODUCTS PLANT
660 Echague Tel. 2-12-12

M.E.C.D. 2016

NOTAS MARITIMAS

DE ALTA MAR E INTERINSULAR

BARCOS DE CABOTAJE

El NTRA. SRA. DE GUIA saldrá el jueves para Tilic, Calapan, Batangas, Boac, Gasan y Pinamalayan.

El VENUS saldrá el día 31, a las 6 de la tarde, para Iloilo y Pulupandan; llegó hoy.

El BOHOL saldrá el día 31, a las 9 p. m. para Cebú, Maribojoc, Zamboanga, Cotabato, Talomo, Daliao y Davao.

El KOLAMBUGAN saldrá mañana, a las 5 de la tarde, en su viaje semanal a Cebú y Kolambugan.

BARCOS DE ALTURA

El ARAMIS saldrá de Hongkong para Marsella, vía Saigon, Singapur y otros puertos, el día 1.o de septiembre.

El CORFU saldrá de Hongkong para Marsella, vía Singapur y otros puertos, el día 3 de septiembre.

El NANMAN MARU saldrá el día 7 de septiembre para San Francisco, Los Angeles, Portland, Seattle y Vancouver.

MOVIMIENTO DE VAPORES

LLEGADAS

Barcos de altura

HOY

Tel. No.
22481 San Pedro—PEGASUS, Swd. m.
21621 Hongkong— SILVERYEW, Br. m.

Martes, 30 de Agosto

22224 Kobe—MUNSTERLAND, Ger. m.
49891 Japon—YAMAURA MARU, Jap. s.
22235 Japon y Hongkong—KAMO MARU, Jap. s.

Miércoles, 31 de Agosto

21521 Nueva York y Los Angeles — SILVERWALNUT, Br. m.
22924 Europa via Suez y Singapore—BURGENLAND, Ger. m.
23131 Australia—NANKIN, Br. s.

Viernes, 2 de Septiembre

22286 Japon y China—NINGPO, Swd. m.

Sábado, 3 de Septiembre

22401 Cebu e Iloilo—GERTRUDE MAERSK, Dan. m.
21307 Australia—TAIPING Br. s.

Domingo, 4 de Septiembre

22696 Europa via Suez y Singapore—GROOTEKERK, Dut. s.
22441 San Francisco y Los Angeles, via Yokohama y Kobe— PRES. CLEVELAND, Am. s.

Lunes, 5 de Septiembre

67552 San Pedro—GERTRUDE KELLOGG, Am. tk. s.
23131 Japon y Hongkong — TANDA, Br. s.
22924 Europa via Port Said, Suez, Colombo, Belawan, Penang y Singapore—SCHARNHORST, Ger. s.

Martes, 6 de Septiembre

49891 Puertos del Sur Filipino—NANMAN MARU, Jap. s.
23131 Nueva York, Los Angeles y San Francisco—CITY OF ORAN, Br. s.
23151 Otaru—CYDONIA, Br. s.
22764 Puertos del Sur Filipino—SYDLAND, Swd. s.
23131 Kobe—LYCAON, Br. s.
22062 Europa via Suez y Singapore—BENWYVIS, Br. s.
23131 Portland, Tacoma, Seattle, San Francisco y Los Angeles—GRANVILLE, Nor. m.

Barcos de cabotaje

Tel. No. HOY

49660 Bulan, Mercedes (Daet), Paracale, Jose Panganiban (Mambulao) y Naga—PERLA, Am. s.
49893 Cebu y Kolambugan— KOLAMBUGAN, Am. m.
21960 Rio Guinobatan, Masbate, Tacloban, Catbalogan y Calbayog—ARGUS, Am. s.
22794 Iloilo y Pulupandan— VENUS, Am. s.
48777 Tilic, Calapan, Batangas, Boac, Gasan y Pinamalayan—NTRA. SRA. DE GUIA, Am. s.
49811 Cebu, Maribojoc, Zamboanga, Davao, Talomo Daliao y Mati—BOHOL, Am. s.

Martes, 30 de Agosto

48143 Boac, Gasan y Sta. Cruz—MARINDUQUE, Am. s.
22401 Pandan Currimao, Aparri y puertos de escala—MAUBAN, Am. s.
49893 Boac, Gasan, Romblon, Badajos, Azagra, Capiz y New Washington—PAULINO, Am. m.
48777 Looc, Capiz, Odiongan y New Washington—NTRA. SRA. DE LA PAZ, Am. s.

Miércoles, 31 de Agosto

49811 Cebu, Dumaguete, Misamis e Iligan—PANAY, Am. s.
23933 Iloilo—DON ESTEBAN.
49893 Cebu, Bais, Dumaguete, Zamboanga, Cotabato, Jolo y Port Holland—LEGAZPI, Am. m.
21193 Gubat, Legaspi, Tabaco y Virac—DOS HERMANOS, Am. s.
48777 Badajos, Azagra, Capiz y New Washington— NTRA. SRA. DEL ROSARIO, Am. s.
49250 Coron, Binaloan, Bacuit y Buenavista—BESSIE-ANN, Am. m.

Jueves, 1.o de Septiembre

49811 Iloilo, Pulupandan, Sto. Niño y Hinigaran—NEGROS, Am. s.
22794 Pulupandan e Iloilo—VIZCAYA, Am. s.
49811 Masbate, Tacloban, Catbalogan y Calbayog—LEYTE, Am. s.
49811 Bulan, Sorsogon, Casiguran, Laoang y Catarman—MASBATE, Am. s.
22794 Cebu, Maribojoc, Zamboanga, Cotabato, Davao, Talomo, Daliao, Malita, Lupon y Kingking—BISAYAS, Am. s.
22794 Tacloban, Borongan, Catbalogan, Calbayog y Ararory—CHURRUCA, Am. s.
21960 Río Guinobatan, Araroy, Bulan, Donsol, Magallanes, Sorsogon y Casiguran—CETUS, Am. s.

Viernes, 2 de Septiembre

49811 Cebu, Cagayan de Misamis y Bugo—LUZON, Am. s.
49811 Mangarin (San Jose), Capiz y New Washington—ROMBLON Am. s.

Sábado, 3 de Septiembre

49893 Tilic, Calapan, Boac, Gasan, Romblon, Capiz y New Washington—BOHOL II, Am. m.
49926 Araroy, Donsol, Magallanes y Sorsogon—ESTEBAN RIU, Am. m.
21193 Legaspi, Tabaco y Mambulao — MONTAÑES, Am. s.
48143 Sta. Cruz, Catanauan, General Luna, Macalelon y Pitogo—MERCEDES, Am. m.
21960 Gubat Legaspi, Tabaco y Virac—TAURUS, Am. s.

Domingo, 4 de Septiembre

49811 Surigao, Cebu e Iloilo—CORREGIDOR, Am. s.
25933 Cebu—DON ESTEBAN, Am. m.
49198 Calapan, Batangas, Naujan, Pola, Pinamalayan, Boac y Gasan—TAMARAW Am. s.
22441 Zamboanga, Cebu e Iloilo— MAYON, Am. s.
49811 Cebu, Dumaguete, Cagayan de Misamis, Dipolog, Zamboanga, Cotabato y Jolo—ISLAS FILIPINAS, Am. s.

Lunes, 5 de Septiembre

49582 Coron, Culion, Puerto Princesa, Panacan y Brooks Point—DON JUAN O, Am. s.
23970 San Andres, San Pascual, Claveria (Burias), Catabangan y Guinayangan—ROSARITO, Am. m.
49893 Rio Guinobatan, Masbate Bulan y Mambulao—CARMEN, Am. m.
49811 Cebu, Maribojoc, Zamboanga, Cotabato, Davao, Daliao, Talomo y Mati—BASILAN, Am. s.

Martes, 6 de Septiembre

22401 Pandan, Currimao y Aparri — AEOLUS, Am. s.

Miércoles, 7 de Septiembre

21193 Legaspi, Tabaco, Mambulao, Lagonoy y Nato—MAGALLANES, Am. s.
49893 Cebu, Bais, Dumaguete, Zamboanga, Cotabato y Jolo—KINAU, Am. s.

Jueves, 8 de Septiembre

49582 Coron, Culion, Cuyo, Araceli y Puerto Princesa—FORTUNA, Am. m.
22794 Davao, Daliao, Talomo, Mati, Malita, Lupon, Kingking, Zamboanga, Maribojoc y Cebu—LANAO, Am. s.

Domingo, 11 de Septiembre

49811 Cebu, Dumaguete, Cagayan de Misamis, Dipolog, Zamboanga, Cotabato y Jolo—CEBU, Am. s.

SALIDAS

Barcos de altura

Tel. No. HOY

23656 Vancouver y Victoria via Hongkong, Shanghai, Nagasaki, Kobe, y Yokohama—EMP. OF RUSSIA, Br. s.
23131 Amoy y Chuanchow— ANKING, Br. s.
23131 Londres, Rotterdam, Hamburgo, Hull and Gdynia via Singapore y Suez—MENELAUS, Br. s.

Martes, 30 de Agosto

22235 Australia via Davao — KAMO MARU, Jap. s.

Miércoles, 31 de Agosto

23131 Japon via Hongkong—NANKIN, Br. s.

Jueves, 1.o de Septiembre

22924 China y Japon—BURGENLAND, Ger. m.
22924 Los Angeles, Cristobal y New Orleans—MUNSTERLAND, Ger. m.
21521 Halifax, Boston y Nueva York via Cebu, Davao, Java Singapore, Colombo y Cabo de Buena Esperanza—SILVERYEW, Br. m.
22286 Puertos de la Costa del Atlantico Americano via Puertos del Sur Filipino, Java, Singapore y Suez—STEEL TRAVELER, Am. s.
21521 Shanghai y Hongkong via Cebu—SILVERWALNUT, Br. m.

Sábado, 3 de Septiembre

22286 Europa via Cebu Singapore y Suez—NINGPO, Swd. m.
21307 Hongkong—TAIPING, Br. s.

Sábado, 3 de Septiembre

22286 Europa via Cebu, Singapore y Suez—NINGPO, Swd. m.
21307 Hongkong—TAIPING, Br. s.

Lunes, 5 de Septiembre

22696 Hongkong, Shanghai y Japon—GROOTEKERK, Dut. s.
23131 Australia via Rabaul—TANDA, Br. s.
22924 Hongkong y Japon— SCHARNHORST, Ger. s.

Barcos de cabotaje

Tel. No. HOY

49893 Manapla y Victorias — MANAPLA, Am. m.
25933 Iloilo—DON ESTEBAN, Am. m.
49811 Mangarin, Capiz y New Washington—ROMBLON, Am. s.
49893 Cebu y Kolambugan— KOLAMBUGAN, Am. m.
49811 Iloilo, Cebu y Surigao—CORREGIDOR, Am. s.
22441 Iloilo, Zamboanga y Cebu—MAYON, Am. s.
49893 Tilic, Calapan, Boac, Gasan, Romblon, Capiz y New Washington—BOHOL II, Am. m.
49198 Calapan, Batangas, Boac, Gasan, Pitogo, Pola y Pinamalayan—TAMARAW, Am. s.
49811 Cebu, Dumaguete, Cagayan de Misamis, Dipolog, Zamboanga, Cotabato y Jolo—CEBU, Am. s.
49926 Pitogo, Macalelon, General Luna, Catanauan, Guinayangan, Catabangan y Pantao—NTRA. SRA. DEL CARMEN, Am. m.

Miércoles, 31 de Agosto

49582 Coron, Cuyo, Culion, Caramay y Puerto Princesa—FORTUNA, Am. s.
21960 Rio Guinobatan, Masbate, Calbayog, Catbalogan y Tacloban— ARGUS, Am. s.
22794 Pulupandan e Iloilo — VENUS, Am. s.
49811 Cebu, Maribojoc, Zamboanga, Cotabato, Davao, Daliao, Talomo y Mati—BOHOL, Am. s.
21193 Legaspi, Tabaco, Mambulao, Lagonoy, y Nato—MAGALLANES, Am. s.
48143 Boac, Gasan y Sta. Cruz—MARINDUQUE, Am. s.

Jueves, 1.o de Septiembre

49660 Bulan, Mercedes (Daet) Paracale, Jose Panganiban (Mambulao), y Naga—PERLA, Am. s.
48777 Tilic, Calapan, Batangas, Boac, Gasan y Pinamalayan—NTRA. SRA. DE GUIA, Am. s.
25933 Cebu—DON ESTEBAN, Am. m.
49893 Boac, Gasan, Romblon, Badajos, Azagra, Capiz y New Washington—PAULINO, Am. m.
49893 Cebu, Bais, Dumaguete, Zamboanga, Cotabato, Port Hollan y Jolo— LEGAZPI, Am. m
48777 Odiongan, Looc, Capiz, y New Washington—NTRA. SRA. DE LA PAZ, Am. s.

Viernes, 2 de Septiembre

22401 Pandan, Currimao y Aparri — MAUBAN, Am. s.
49811 Cebu, Dumaguete, Misamis e Iligan—PANAY, Am. s.

Sábado 3 de Septiembre

49893 Cabadbaran— PALAWAN, Am. m.
22051 Rio Guinobatan, Liguan, José Panganiban (Mambulao), Calambayanga y Dahikan—ATLANTIC GULF, Am. s.
48777 Badajos, Azagra, Capiz y New Washington— NTRA. SRA. DEL ROSARIO, Am. s.
22794 Iloilo y Pulupandan — VIZCAYA, Am. s.
49811 Masbate, Calbayog, Catbalogan y Tacloban—LEYTE, Am. s.
22794 Tacloban, Catbalogan y Araroy—CHURRUCA, Am. s.
49811 Cebu, Cagayan de Misamis Bugo—LUZON, Am. s.
22794 Cebu, Maribojoc, Zamboanga, Cotabato, Davao, Mati, Talomo, Daliao, Malita, Lupon y Kingking—BISAYAS, Am. s.
21193 Gubat, Legaspi, Tabaco y Virac—DOS HERMANOS, Am. s.
49811 Bulan, Sorsogon, Casiguran, Laoang, y Catarman—MASBATE, Am. s.
21960 Rio Guinobatan, Araroy, Bulan, Donsol, Magallanes, Sorsogon y Casiguran—CETUS, Am. s.

Domingo 4 de Septiembre

49811 Iloilo, Pulupandan, Sto. Niño y Hinigaran—NEGROS, Am. s.

Martes 6 de Septiembre

49811 Cebu, Dumaguete, Cagayan de Misamis, Dipolog, Zamboanga, Cotabato y Jolo—MACTAN, Am. s.
21193 Legaspi, Tabaco y Mambulao — MONTAÑES, Am. s.

Miércoles, 7 de Septiembre

49893 Río Guinobatan, Masbate, Bulan y Mambulao—CARMEN, Am. m.
49811 Cebu, Maribojoc, Zamboanga, Cotabato, Davao, Daliao, Talomo y Mati—BASILAN, Am. s.

Jueves, 8 de Septiembre

49893 Cebu, Bais, Dumaguete, Zamboanga, Cotabato y Jolo—KINAU, Am. s.
22794 Cebu, Maribojoc, Zamboanga, Cotabato, Davao, Mati, Talomo, Daliao, Malita, Lupon y Kingking—LANAO, Am. s.

MANILA STEAMSHIP CO.
Pioneers of Philippine Inter-Island Shipping

SALIDAS DE VAPORES

V/BISAYAS para Cebu, Maribojoc, Zamboanga, Cotabato, Davao, Mati, Talomo, Daliao, Malita, Lupon y Kingking el Sept. 3 10 p. m.

V/ VIZCAYA
Sale para Iloilo y Pulupandan todos los Sábados, 6 p. m.

V/ VENUS
Sale los miércoles para Pulupandan e Iloilo a las 6 p. m.

V/ CHURRUCA
Sale para Tacloban, Borongan, Catbalogan, Calbayog y Araroy todos los sabados a la 1 p. m.

V/LANAO, Sept. 10, 10 p. m. para Cebú, Maribojoc, Zamboanga, Cotabato, Davao, Mati, Talomo, Daliao, Malita Lupon y Kingking.

DIRIJANSE A
605 Muelle de la Industria, Manila — ELIZALDE & CO., INC. — Tel. 2-27-94, Tel. 2-27-92

Precios en el mercado de Manila

PRECIOS DE ABACA

Lunes, 29 de Agosto
(De la Oficina de Comercio)
Mercado nominal.—Por pico.

E—	P14.00	S3—	8.50	L1—	5.25
F—	11.50	G—	6.25	L2—	4.25
I—	8.00	J2—	6.25	M1—	4.25
S2—	9.00	H—	6.25	M2—	3.50
	9.50	K—	6.25	Y3—	3.50
J1—	6.50				

Cebu, Agosto 27.—G, P6.75, K, P6.50—P6.625.

Cotizaciones del Arroz

Lunes, 29 de Agosto
(De la Oficina de Comercio)
Las transacciones del arroz esta mañana se hicieron a los precios siguientes por saco de 56½ kilos exbodega:

MACAN—
1.a clase .. .. P6.85—P6.95
2.a clase .. .. 6.75— 6.85

ELONELON—
1.a clase .. .. P7.60—P7.70
2.a clase .. .. 7.50— 7.60

TABACOS EN RAMA

Agosto 15 al 20, 1938
(De la Oficina de Comercio)
Por quintal de 46 kilos, surtido:

	Cosechas— 1936	1937	19388
Isabela 1-5	P12—P15		
Cagayan 1-5		10- 12	
Por falao de 50 kilos, surtido:			
La Union, 1-5 (Liso)	10- 12	9- 10	
Pangasinan 4-6 (Liso)		7- 8	P7.00-P7.50
Leyte 4-6 (Liso)			7.00- 7.50

Exportación de Manila, de tabaco en rama 255, cigarros, 9,783,760 unidades; cigarrillos ninguno.

PRECIOS DEL AZUCAR

Lunes, 29 de Agosto
(De la Oficina de Comercio)
Centrifugado por pico:
Exportación de Manila, P6.80.
Consumo local ordinario, P4.35—P4.40.
Exportación de Iloilo, P6.40.

PRECIOS DEL PETROLEO

Lunes, 29 de Agosto
De la Socony-Vacuum Corp.
Gallo—P4.29 dos latas
Cometa—P4.20 dos latas
White Rose—P5.00 caja
Gasolina Socony P6.65 dos latas
Por litro P.17
De la Texas Co., Inc.
Carabao—P4.24 dos latas
Gasolina Texaco—P6.60 dos lts.
Por litro P.17

PRECIOS DE LA CARNE

Lunes, 29 de Agosto
Segun la oficina de Comercio los precios de la carne este dia fueron los siguientes (por kilo):
Cerdo primera, P0.55—P0.60; segunda, P0.50—P0.55; Carne nativa primera, P.60—P.65; segunda P.50—P.55; tercera, P.45—P.50.
Carne importada primera, P1.10; P1.20; segunda, P.70—P.80; tercera, P.50—P.60.

PRECIOS DE COPRA

Lunes, 29 de Agosto
(De la Oficina de Comercio)
Compradores por 100 kilos.
Resecada, P5.75

Pasajeros que llegan y salen

Por el "Bohol II" de Capiz, Nei Washington, Romblon, Boac, Calapan y Tilic: C. Pestaño, A. de Castro, S. Laudo, L. Lando, J. Pelaez, W. Salazar, L. Abraham, F. Gatas, W. Gatas, R. Delfin, D. Ilecaca, P. Nicanor, V. Nicanor, C. Mingon, M. Dagampat, E. Monchante, M. Martinez, T. Malaya, E. Sosa, P. Sosa, A. V. S. Laurel, E. Laurel, N. Laurel, A. Veray, L. Veray, F. Ilao, F. Niebres, A. Niebres, P. Undang, L. Abraham, J. Venturanza, C. Torrileza, M. Zubiri, J. Calabio, G. Virguila, M. Dunlat, F. Tramayusa, T. Viaña, V. Villas, P. Tanglao, R. Villarosa, M. Macalalad, T. Ruben, M. Tejadilla y P. Tanglao.

Por el "Kinau" para Cotabato y Jolo: N. Medina y F. Fexer.

Por el "Mayon" de Zamboanga, Cebú e Iloilo: C. Fansworth, C. S. Sharpe, J. Jalbuena, H. M. Cavender, r., Julius Reese, J. Dumas, Mrs. J. Dumas, A. L. Alsobrook, Wm. Dechort, Placido L. Mapa y señora, C. Gaston, Sra. de C. G. Lopez, T. B. Brown, J. Huppman, Mrs. I. Aldrecht, y señora, Mr. Ottiger, A. Lagoda, B. Juban, Wm. Sehober, Prof. C. X. Burgos, Dr. R. V. Ramos, E. Espinos, A. Espinos, J. M. Roales, R. S. Rogers, H. K. Griffith, C. Rosehard, E. L. Pfenninger, H. C. Anderson, C. C. Crittenden, Dr. A. Lizires, Sra. de A. Lizares, Mrs. J. D. Cuayeong, P. C. Richards, Dr. J. G. Yang, Mrs. C. Yang, G. Yang, Mrs. C. Yang, Mrs. B. Yang, V. Canning, A. H. Mueller, J. Zulueta, H. Hausaman, J. Vaca, R. Espinos, G. Benedicto, E. W. Schedler, Dr. J. Coral, G. T. Herman, R. E. McGregor, R. Panaligan, A. Dimailig, Chu Lay Tam Ping, P. Bitela, S. Aronel, F. Lomugda, J. Praleza, E. Yabot, C. Medavia, J. Mendoza, M. Fukuda, . Maiket, P. Martin, C. Mabini, F. Perez, F. Mercado, A. Araneta, B. T. Ibay, E. Lozano, D. Bayot, E. Lacson, Quan Kee, A. Tan, So Eng Kuw, E. Esteves, P. Bungay, Sra. de Luis Chua, Srta. Benigna A. Jose, P. Quimbao, R. Tupas, R. Dimalig, A. Correa, Tan Kin, Luis Chua, M. Salonga, L. Salcedo, N. Magdayas, N. Guinto, Srta. L. G. Lopez y B. Mendoza.

Por el "Empress of Russia" para China, Japon y Vancouver: Edward E. Edmunds, E. C. Bishop, Miss M. G. Munday, Mrs. Thos. J. Harford, Mrs. John T. Pierce, Mrs. E. J. Peterson, Mrs. H. E. Clarke e hija, Miss J. Scanforth, Hermana Cecilia Luna, Hermana Conchita Bassa, Hermana Mary Morata, Hermana Rosario Echapare, Hermana M. P. Cortez, Ignacio Arroyo, Jose M. Garcia, Jose Ledesma, Jesus Martinez, Miss Mary Smith, Miss A. Smith, A. C. da Silva, A. M. da Silva, J. W. Sproat, Hermanas Dolorosa y M. J. Theophane, Miss Ely S, Mc-Kee, Miss Vella M. Wilcox, Miss Louise Ely, A. A. Marshall, M. A. Shahani, Au Young Pun Shek, Chu Chi Chong, M. Martinez, Richard Hedricks, C. E. Jacobson, Ka Ting Wu, Wong Kat Poon, Mr. y Mrs. S. M. Jones, Antonio Rosales, Claudio Aldecoa, Alberto Barretto, S. McLean, Mrs. S. McLean, Chow Sai Woon, Mr. y Mrs. Gorton Hitchchock, Miss Mary P. Gardner, H. B. Foster, Mrs. I. Newton Perry, Miss Sally Perry, Juan L. Campos, R. P. Strickler, Chas. S. Eaton, Pilar Campos, T. V. S. Skinner, C. N. King, John C. Carmichael, Wm. P. Carmichael, S. Matsumoto, M. Ohishi, A. Newa, Mr. y Mrs. F. C. Muna, Dr. B Berrera y familia, H. Lava, F. Paguirigan, J. Yapchiongco, Mr. y Mrs. José A. Alfonso, Pedro Lopez, Mauro Callingco, Asar Concio, Lope Yutoc, Santiago Cruz, L. Niguidula, Juan Aguas, G. Ponce, Mrs. Lope Yutoc, Dra. Cristeta Vitug, Concepción Cepeda, Mr. y Mrs. H. A. Leslie, Miss Pauline Hawke, Mr. y Mrs. Sonle e hijo, Mr. Greiseld, Mrs. Rohrer, Miss Rohrer, C. Holden y Mr. y Mrs. Tang Kim e hijo.

AGUARDAD el SABATINO de LA VANGUARDIA

Lea LOS ANUNCIOS

EL MERCADO DE VALORES

LUNES, 29 DE AGOSTO, 1938

MINING	MANILA STOCK Vendedores	Compradores	Ventas	Ultimas ventas	TOTAL	INTERNATIONAL STOCK Vendedores	Compradores	Ventas	Ultimas ventas	TOTAL
Acoje	.105	.10	.105	.105	15,000	.105	.10		.105	5,000
Agno Consolidated	.03									
Agusan Mining Co.	.095	.08				.09	.0825			
Amalgamated Minerals	.015	.008	.008	.008	70,000					
Ambassador	.001									
Angelo	.011	.005								
Antamok	.38	.37	.38	.375	32,000	.375	.365		.375	5,000
Associated Mines	.0015	.001				.0012	.0009			
Atok Gold	.365	.355				.37				
Baguio Gold	.255	.25	.255	.255	80,000		.245			
Balatoc	9.90	9.80								
Batangas Minerals						Trabajo suspendido				
Batóng Buháy	.015	.014	.015	.015	400,000	.015	.013			
Benguet Consolidated	11.50	11.40								
Benguet Exploration		.02								
Big Wedge	.335	.33	.335	.335	33,000	.34				
Bonanza							.001			
Coco Grove	.455	.445	.455	.45	20,000	.46	.445			
Consolidated Mines	.004	.0035	.004	.004	150,000	.004	.0035			
Cooperative										
Crown Mines	.018	.015	.015	.015	40,000		.014			
Demonstration	.315	.305	.315	.31	85,000	.32	.30		.31	5,000
Development		.10								
Dulong Mines							.022			
East Dev.		.0775								
East Mindanao	.055	.05				.055	.048			
E. Deep Sea Fishing						.018				
El Tesoro						.001				
Filipinas										
Florannie Mining Co.	.0525									
Gloco & Co.	.08	.055								
Gold Creek	.0525	.03								
Gold Share	.06					.05				
Gumaus Goldfield	.02						.015			
Homestake		.0005								
Ipo Gold	.195	.185	.19	.19	25,000	.195	.185			
Itogon Mining Co.	.23	.22	.23	.225	85,000	.23	.22	.23	.225	25,000
I. X. L. Mining Co.	.66	.65	.66	.66	5,000		.60			
Lepanto	.10	.07								
Luzon Cons. (nuevo)										
Mambulao Cons.	.13	.085				.01				
Mambulao Paracale										
Manila Wine		.90				1.20	.90	Ex-Div.		
Mapaso G.	.045	.035				.07				
Marsman & Co.	36.50	36.00				37.00	35.50			
Masbate Consolidated	.15	.145	.15	.145	15,000	.15	.14			
Mind. Mother L.	.075	.065					.0625			
Mine Factor	.007	.005					.0055			
Mine Operation	.115	.11								
Mineral Resources	.07	.055				.065	.05			
Nielson Inc.	.105						.04			
Northern Agusan										
North Camarines	.41	.405	.41	.41	17,000					
N. Mindanao	.05	.016								
Northern Mining Co.	.05									
Palidan Suyoc	.05	.032				.045	.032			
Paracale Daguit	.002									
Paracale Gold	.05	.026					.02			
Paracale Gumaus	.20	.15	.165	.165	5,000	.19				
Paracale Mining Dev. Co.	.01	.005				.009	.0065			
Philippine Dorado	.04	.01								
Phil. Min. Mng.										
Philippines Iron Mines	80.00	65.00								
Philippine Racing Club							.54			
Prudential						.02				
Rio Verde	.025					No Hay	Valor	Par		
San Mauricio	.63	.62	.65	.63	72,000	.64	.60	.64	.63	6,000
Santa Rosa (New)	.02	.019	.02	.02	20,000	.02	.019			
Santo Niño										
Surigao Oriental	.003	.002				.0025				
Suyoc Consolidated	.185	.175	.185	.18	40,000	.185	.175			
Syndicate Investment	.0525	.048				.06				
Tagumpay										
Tinago Cons.	.045									
Twin Rivers	.03	.02								
Union Management							.03			
United Paracale	.35	.345	.35	.345	104,000	.355	.34	.35	.345	11,000
Universal Exploration						.02				
Virac Exploration							.015			
Sur. Cons.	.20	.19	.195	.195	20,000					
Sur. Cons. V. T.	.20	.18	.19	.19	5,000					

Venta Total de Acciones 207,040
Swan, Culbertson & Fritz. Promedio de acciones, 86.10. Bajo, .85.

Venta Total de Acciones 57,000
Aguinaldo & Aguinaldo. Indice de precios, 96.79. Bajo, .02.

CAMBIOS DEL BANCO DE LAS ISLAS

Lunes, 29 de Agosto.

Barcelona y Madrid	G.T.	Sin cot.	Saigon	G.T.	57.50
Bilbao-Burgos	G.T.	Sin cot.	Shanghai	G.T.	35.75
Londres	G.T.	24-5/16	Singapore	G.T.	115.40
N. Y. y San Francisco	G.T.	201.75	Sydney	G.T.	29⅞
Amoy	G.T.	Sin cot.	Vancouver	G.T.	202.25
Amsterdam	G.T.	112.50	Wellington	G.T.	29⅝
Antwerp	G.T.	34.80	Zurich	G.T.	47.20
Bangkok	G.T.	99.00	TIPO DE COMPRA		
Batavia	G.T.	112.75	Barcelona	G.T.	Sin cot.
Bombay	G.T.	74.40	Kobe	60 d/s	L/C 55.80
Hamburg	G.T.	82.60	Londres	A la vista	24 13/16
Hongkong	G.T.	62.10	Londres	90 d/s	L/C 25.00
Kobe	G.T.	57.70	N. York y S. Francisco	A la vista	200.00
Milan	G.T.	10.85	N. York y S. Francisco	60 d/s	L/C 199.50
Paris	G.T.	5.60	Nueva York Cross-Rate	G.T.	487.40
Prague	G.T.	7.30	Londres Plata en Barra	1 Oz.	19-5/16
Peiping y Tientsin	G.T.	36.50			

BANCO NACIONAL

Lunes, 29 de Agosto.

Nueva York	201.50	Pesos	Amoy	G.T.	———
Londres	2/0.5/16		Saigon	G.T.	59.00 "
Belgica	34.40	Pesos	Bangkok	A la vista	95.00 "
Amsterdam	G.T. 112.50	"	Prague	G.T.	7.40 "
Berna	G.T. 46.90	"	Vancouver	G.T.	201.75 "
Milan	G.T. 10.75	"	Sydney	G.T.	2/5⅝
Paris	G.T. 5.60	"	Plata, Londres, Al contado.		19.5/16
Madrid	A la vista	Sin cot.	Plata, Londres. Remision		19⅛
Singapore	G.T. 115.70	"	Plata-Nueva York		42⅝
Japon	G.T. 57.70	"	PLATA EN BARRA—		
Shanghai	G.T. 35.20	"	Nueva York-Londres		4.87-15/16
Hongkong	G.T. 62.10	"	Londres-Nueva York		4.87⅝
India	G.T. 74.00	"	TIPO DE COMPRA—		
Java	G.T. 112.50	"	Nueva York—A la vista.		200.25
Hamburgo	G.T. 82.40	"	Nueva York—60 días		199.50
Peiping y Tientsin	G.T.	———			

CAMBIOS DE MIGUEL PUJALTE

Lunes, 29 de Agosto.

PLATA:			HONGKONG	61.70	Pesos
Londres	19-5/16	19⅛	SINGAPORE	115.00	"
Nueva York	42⅝		SHANGHAI	35.15	"
LONDRES—Teleg.	2/0⅜	₱9.8461	INDIA	73.40	"
a la vista	2/0⅜	9.5461	JAVA	110.75	"
N. YORK—Teleg.	201.50	Pesos	DOLLARS ESPAÑA	———	
a la vista	201.50	"	LIBRAS NUEVA YORK	487.5/16	
FRANCIA—Teleg.	5.60	"	LIBRAS ESPAÑA	.00	Nom.
a la vista	5.60	"	FRANCOS LONDRES	178.31	
ESPAÑA—Teleg.	Sin cot.		PESETAS NUEVA YORK	———	
a la vista	Sin cot.		JAPON	57.50	Pesos
Provincias	Sin cot.		AMOY	35.50	"

MANILA STOCK EXCHANGE

Lunes, 29 de Agosto.

AZUCAR

	Vta.	Cpra.	Nml.
Bacolod-Murcia	——	——	——
Bogo-Medellin Co.	20.00	——	——
Calamba Sugar (Com.)	——	——	——
Calamba Su. (7% Pref.)	——	——	——
Cebu Sugar Co.	20.00	——	——
Central Azu. de Bais.	610	590	——
Central Azu. La Carlota	——	——	——
Central Azu. Dn. Pedro	20.00	16.00	——
Central Azu. de Tarlac	130	——	——
Central Lu. Mill. Co.	——	120	——
Hawaiian-Phil. Co.	28.00	20.00	——
Kabankalan Su. Co.	——	——	——
Lopez Su. Central Co.	——	——	——
Luzon Sugar Co.	——	——	——
Malabon Sugar	——	——	——
Mt. Arayat Sugar Co.	——	——	——
North Negros Sugar Co.	——	95.00	——
Pam. Su. Dev. Co.	——	43.00	——
Pilar Sugar Central	145	——	——
San Carlos Milling Co.	——	——	——
Talisay-Silay Sugar Co.	22.50	——	——
Victorias Mill. Co. (Ord.)	——	——	——
Id. Mill. Co. (9% Pref.)	——	——	——
BANCOS			
Bank of the P. I.	——	190	——
Chartered Bank	——	——	——
China Bank	——	52	——
Hongkong Bank (HK'G)	——	——	——
Id. Id. (Londres)	——	——	——
Peoples Bank	75.00	——	——
BONOS			
Azucarera de Tarlac 8.	——	1010	——
North Negros 8%	——	——	——
Pilar Sugar 8%	——	——	——
COMERCIAL E INDUSTRIAL			
El Ahorro Insular: 7%, 8%, 9%, 10%	——	——	——
El Hogar 7%	200	——	——
El Hogar 6%	200	——	——
Eng. Equip. & Sup. Co.	——	——	——
Insular Drug Co.	——	——	——
Marsman & Co.	——	——	——
Peoples Mort. Inv