Temperatura en Manila
Máxima de ayer a la 1:45 p. m. 35.2
Mínima de hoy a las 5:55 a. m. 25.0

LA VANGUARDIA

Temperatura en Baguio
A las 2 p. m. de ayer, 25 (77.0)
A las 6 a. m. de hoy, 16 (60.8)

AÑO XXVII. NUM. 79 | DIARIO FILIPINO INDEPENDIENTE Información Mundial, Local y Servicio de Provincias | MANILA, I. F., LUNES, 4 DE MAYO, 1936 | Registrado en la Oficina de Correos en Manila como correspondencia de segunda clase el 19 de Febrero de 1910 | 10 PAGINAS—7 CTS.

ETIOPIA ESTA CONQUISTADA

Nuevos jefes del ejercito nombrados hoy

SANTOS ES EL NUEVO JEFE DE ESTADO MAYOR

Con Valdes, De los Reyes y Francisco presto hoy juramento de cargo

QUEZON LE ELOGIA

El Presidente ensalza méritos y cualidades del nuevo general y las del antecesor

Nombrados esta mañana por el Presidente Manuel L. Quezon, los cuatro altos oficiales del Estado Mayor del Ejército Filipino prestaron su juramento a las 12:40 de esta tarde ante el mismo Jefe Ejecutivo en su despacho en Malacañang. Los que prestaron juramento esta tarde son los siguientes:

General de División Paulino Santos como Jefe de Estado Mayor;

General de División Basilio J. Valdés como Jefe Delegado de Estado Mayor;

General de División Jose de los Reyes como Mariscal Prevoste General y Jefe de la Constabularia;

General de Brigada Guillermo B. Francisco como Comandante General de la Fuerza Regular.

Altos funcionarios presencian el acto

El juramento de estos cuatro altos oficiales fué presenciado por destacados funcionarios del gobierno, entre ellos el Vice-Presidente Osmeña y varios miembros del gabinete. El General Douglas MacArthur, consejero militar del gobierno de la Mancomunidad y que fué el que recomendó estos nombramientos, también se encontraba entre los presentes, juntamente con

(*Continua en la página 9*)

ZOILO GARCIA Y UNA MUJER, QUERELLADOS

Con Lourdes Guevara se apropio de ocho mil pesos que eran de V. Delgado

Zoilo García contra el cual ya pende una querella por estafa, fué acusado otra vez esta mañana por el mismo delito juntamente con Lourdes Guevara, siendo la víctima el Sr. Vicente Delgado, alto funcionario del Hogar Filipino.

En la querella suscrita por el Fiscal Francisco Albert se alega que los dos acusados o sea Zoilo Garcia y Lourdes Guevara, confabulándose y ayudándose mutuamente hicieron creer a Vicente Delgado que tenían un capitalista que podría facilitar dinero suficiente para pagar los P7,000 de deuda que tenía Delgado al Banco Nacional.

Como garantía para el pago del préstamo que iba a conceder el supuesto capitalista, los dos acusados consiguieron del ofendido, 14.000 acciones de la Antamok y 10,000 acciones de la Suyoc. Los acusados, según la querella vendieron todas estas 24,000 acciones rindiéndoles un producto de P14,950, y recibieron además la suma de P767.50 como intereses, dividendos y otros gastos, consiguiendo por tanto un total de P15,717.50. De esta suma pagaron la deuda de P7,000 contraida por Delgado con el Banco Nacional, y después se quedaron con todo lo restante o sea P8,817.50 que usaron para su propio beneficio y en daño del ofendido.

Para la libertad provisional de los acusados se recomienda una fianza de P2,000. Esta misma mañana se expidió la orden de arresto de los acusados.

Nuevos jefes del ejercito juran el cargo

El acto del juramento de cargo de los cuatro altos oficiales del Ejército Filipino que tuvo lugar ante el Presidente Quezon a las 12:40 de esta tarde. Al Presidente Quezon se le ve en el extremo izquierdo y delante de él, con las manos levantadas, están los cuatro oficiales de rango y son de izquierda a derecha: General de División Paulino Santos, General de División Basilio J. Valdés, General de Division José de los Reyes y General de Brigada Guillermo B. Francisco. En la fotografia también se ve al General MacArthur, medio tapado por el Presidente Quezon, el Vice-Presidente Osmeña, el Secretario Quirino, el Secretario Yulo y otros que presenciaron el juramento.

Quezon piensa acompañar a Murphy hasta el Japón; se ha marchado hoy a Baler

Consideran los círculos de información de buen origen muy probable la ausencia por unos días de Filipinas del Presidente Quezon. Se le acreditan planes de acompañar hasta el Japón al Alto Comisionado de Estados Unidos, Frank Murphy. Como ya lo habían anticipado las agencias cablegráficas, el Alto Comisionado es llamado a conferenciar con el Presidente Roosevelt en la Metropoli.

Sólo se esperan unas instrucciones de la Casa Blanca.

El Presidente de Filipinas, previo a la marcha del Alto Comisionado, necesitará algún tiempo de conferencia con el mismo, y, ni en los pasados días ni por hoy, dispone de tiempo para conferenciar. De ahi que se crea en la probabilidad de aprovechar la travesía entre Manila y el último puerto de escala del barco en el Japón para celebrar una detenida conferencia entre el Alto Representante de la soberania americana y el Jefe Ejecutivo de las Islas.

La ausencia del Presidente Que-

(*Continua en la última página*)

Se frustra un complot contra el premier Azaña

(*De la "Associated Press"*)

Madrid, 2 de mayo.—La policía ha anunciado este día el desbaratamiento de un complot para el asesinato del premier Manuel Azaña. Las autoridades han declarado que siete individuos, de quienes se sospecha que estaban complicados en el atentado, han sido arrestados.

Entre los individuos arrestados figuran Emiliano Carmelo Ruano, que un tiempo perteneció a la Legión Extranjera de España, otros tres que, segun el mismo Carmelo, habían concebido el plan, contratando sus servicios para la ejecución del mismo, y tres oficiales policiacos que parecen haber prometido protección a los asesinos.

Más refriegas en el Día del Trabajo

(*De la "Associated Press"*)

Madrid, 1 de Mayo.—Refriegas de

(*Continua en la última página*)

LOS IZQUIERDISTAS TRIUNFAN EN FRANCIA

Con este resultado, se espera la dimisión del gabinete del premier Sarraut

(*De la "Associated Press"*)

Paris, 3 de mayo.—Los resultados de la segunda vuelta electoral para la Cámara de diputados han indicado una tendencia marcada hacia las izquierdas. Los primeros 25 recuentos completos han dado al Frente del Pueblo, izquierdista, 19 asientos en la Cámara incluyendo a cuatro comunistas. Edouard Herriot, ex-premier ha sido reelegido, igual que Paul Reymaud, exponente principal de la desvalorización.

Ha habido necesidad de estas segundas elecciones, después de las ordinarias del domingo anterior, porque muchos candidatos no habian llegado a obtener una mayoria absoluta.

En los comicios del domingo último, el Frente del Pueblo, integrado por comunistas, socialistas y radical-socialistas, gano 62 asientos. Los centristas obtuvieron 61 y los derechistas 56. Leon Blum, jefe del Frente del Pueblo, fue elegido.

En total, hubo necesidad de 426

(*Continua en la última página*)

UN CONSEJO COMERCIAL SINO-FILIPINO SE FORMA

(*De la Agencia Reuter*)

Shanghai, 4 de mayo.—Los planes para la organización de un Consejo Comercial Sino Filipino, bajo principios análogos a los de los Consejos Comerciales Sino-americanos-japoneses e ingleses, parecen haber hallado el apoyo sincero de los grupos chinos de ultramar en Filipinas.

Durante las recientes entrevistas con los magnates industriales chinos aqui y en Nanking, la misión china de Ultramar, procedente de Filipinas, a cuya cabeza esta Wang Chuan-seng, ha recalcado al parecer la necesidad de tal organización para fomentar el comercio chino en el nuevo gobierno de la Mancomunidad.

En este sentido, se anuncia que las negociaciones comenzaran en breve entre los circulos industriales y comerciales en China y en Filipinas con vistas a la formación del proyectado Consejo.

Mientras tanto, Wang Chuang-seng y su comitiva de Manila continuan en Nanking, donde son agasajados por las varias entidades del gobierno. Todos se dedican a recorrer y admirar todos los puntos de la capital de su pais.

OTRA COMPAÑIA ES QUERELLADA

Directores de la "Leyte Tayabas Petroleum", seran arrestados

Una nueva querella contra una empresa alegadamente dedicada a la especulacion en acciones petroleras fue presentada hoy por el mismo Fiscal de la Ciudad Gervasio Diaz. Los acusados son H. Valentine Campbell, H. W. Corp, A. K. Macleod y Geo. W. Workman, que son directores y promotores de la "Leyte-Tayabas Petroleum Association".

Ya se ha expedido la orden de arresto de los acusados, que segun informes de la Fiscalia, estan todos en Filipinas.

Esta es la segunda querella contra una empresa acusada de especular sobre pertenencias especulativas petroleras. La primera querella fue dirigida contra los promotores de la "Tayabas Oil Development Company". Este asunto esta hoy pendiente en la sala del Juez Pedro M. Sison, esperando el resultado de una conferencia de los acusados que pidieron plazo para coordinar su defensa.

La querella presentada por el Fiscal Diaz acusa a los arriba mencionados de violacion de la ley No. 2581.

Alega la querella que durante el periodo comprendido entre el 1.o de octubre de 1935 y 1.o de enero de 1936, H. W. Corp y A. K. Macleod como promotores, fideicomisarios, y gerentes de la "Leyte-Tayabas Petroleum Association", una asociacion no incorporada y registrada

(*Continua en la pagina 9*)

MEDIDAS SOBRE EL ARROZ SE HAN APROBADO

Seran observadas para la nivelacion de los precios

FUTURA GUIA

Intereses del productor, el distribuidor y el público serán considerados

Las medidas fundamentales que ha de seguir la Corporacion Nacional de Arroz y Maiz en la nivelacion de los precios del arroz y palay, tales como están definidas en un memorandum preparado por la junta directiva de dicha corporacion, han sido aprobadas esta mañana por el Presidente Quezon.

Estas medidas van a continuacion:

"A medida que la Corporacion Nacional de Arroz y Maiz inicia su trabajo, la junta directiva cree necesario definir clara y especificamente las medidas fundamentales que se deben dictar para su futura guia. Por tano, deseamos someter a su consideracion lo siguiente:

"1. Que el objetivo principal de la Corporacion será estabilizar los precios del arroz y palay a niveles razonables tomando en consideracion los intereses de los productores de arroz, los distribuidores y el público consumidor en general. El motivo de la ganancia será considerado como de importancia secundaria.

"2. Que en la determinacion de los niveles razonables del precio, se dará debida consideracion a las diferencias ordinarias en los precios

(*Continua en la última página*)

SE PROCURARA CREAR UN MERCADO DE BONOS

El Banco Nacional fomentará el negocio de compra-venta de valores del gobierno

Con el objeto de ayudar al desarrollo en Filipinas de un mercado de bonos del Gobierno de Filipinas, el Banco Nacional Filipino acaba de inaugurar un nuevo servicio de compra y venta de dichos bonos.

Los funcionarios del Banco esperan que cuando el pueblo esté familiarizado con las ventajas, invertirá sus ahorros en la compra de estos bonos.

En vista de la aprobación por el Presidente Quezon de la emisión de bonos para la construcción del Capitolio de Cebú, es muy posible que estos bonos sean los primeros que compre el Banco con el establecimiento del nuevo servicio.

Las ventajas que rinde la compra de los bonos locales son:

Estos bonos pagan diferentes ti-

(*Continua en la página 9*)

LA HUIDA DEL NEGUS MARCA LA CAIDA DEL IMPERIO ABISINIO

Italia pondra un emperador maniqui

(*De la "Associated Press"*)

Ginebra, 3 de mayo.—Los miembros de la Liga de las Naciones han declarado este día que, según sus cálculos, el premier Benito Mussolini, de Italia, va a colocar un emperador-maniqui en el trono etiope para formular después sus condiciones de paz.

Casi todos los centros creen que la huida del Emperador Haile Selassie marca el verdadero fin de la guerra, aunque habrán de transcurrir muchos años antes de poderse subyugar y pacificar las diversas y vastas poblaciones del imperio africano.

LA GUERRA HA TERMINADO YA

Y la caida de Abisinia es un terrible golpe a la Liga

(*Servicio Transoceanico*)
Exclusivo a "La Vanguardia"

Paris, 3 de mayo.—La huida del Negus representa, en opinion de los periodicos de la tarde, la caida completa de Abisinia, que coloca a las potencias europeas totalmente dentro de una situación nueva.

Le Temps resume la situacion, diciendo que la huida del Rey de los Reyes es una tacita admision de la derrota y la renuncia a todo otro intento de salvar al pais, que se podria haber hecho si el Negus hubiera entrado en negociaciones con los italianos.

La situacion deplorable ha cogido de sorpresa al publico internacional. La guerra en realidad ha terminado. Pero el mismo periodico sigue diciendo que, aun cuando el conflicto italo-abisinio, ha terminado en un sentido militar, no asi desde el punto de vista de la diplomacia internacional, pues ahora se espera que actitud van a adoptar la Liga de las Naciones y las potencias en ella representadas.

Un golpe a la Liga la caida de Abisinia

Nadie puede ocultar el hecho de que la caida de Abisinia es un terrible golpe al prestigio y a la au-

(*Continua en la pagina 9*)

OTRA FALSIFICACION DE PERFUMES, DESCUBIERTA

Una nueva falsificación de productos Dana, en gran escala, acaba de descubrirse en esta capital, según nos informa la Casa Vda. e Hijos de Juan P. Pellicer, importadora y representante en Filipinas de los expresados productos. La falsificación data de más de dos meses atrás, y consiste, conforme se ha descubierto, en ofrecer los mismos frascos, especialmente los de Totem pero ya usados y conteniendo perfume de diferente calidad y de color encarnado.

Anteriormente también se descubrió otra falsificación de la misma naturaleza de la que resultaron responsables algunos chinos que fueron en su día encausados. En vista de estas falsificaciones, la Casa Dana ha introducido, recientemente, una innovación en todos los frascos (que son ahora los legítimos), tapándolos con cápsulas metálicas con el expresado nombre de Dana impreso en ellas para proteger así al público comprador. Se ha dado cuenta a la Policía de todos los pormenores de esta nueva falsificación y, según se nos dice, ya se tiene una pista segura de los autores.

El "Hawaiian Clipper" ya ha llegado a Honolulu

(*De la "Associated Press"*)

Honolulu, 3 de mayo.—El *Hawaiian Clipper*, la última adición a la flota trans-pacífica de la Pan American Airways, ha llegado aquí este día, procedente de Alameda, California, a las 8:29 a. m. (2.45 a.m. hora de Manila, lunes).

El gigante hidroavión, mandado por el veterano capitán E. C. Musick, hace ahora su primer viaje al Oriente. Es esperado en Manila el viernes próximo por la tarde.

La vanguardia italiana, a doce millas de Addis Abeba, que ha sido incendiada

(*De la "Associated Press"*)

Washington, 3 de mayo.—El Ministro americano Engert ha informado desde Addis Abeba al Departamento de Estado en un radiograma este día que la vanguardia del ejército invasor italiano solo esta a doce millas de la ciudad, y se espera que entre en la capital etiope el lunes.

Tremenda confusión en Addis Abeba

Londres, 2 de mayo.—Sir Sidney Barton, ministro ingles en Etiopia, ha enviado aqui un radiograma diciendo que Haile Selassie ha salido de Addis Abeba para Djibouti, Somalia Francesa, por tren. Segun el despacho, Addis Abeba se halla en un estado de confusion tremenda.

La salida del Negus ha sido interpretada como el fracaso de la resistencia organizada contra la invasion italiana. Se tiene entendido que la Emperatriz y el Principe Heredero acompañaron al Rey de los Reyes.

Mil extranjeros en peligro de ser asesinados

Paris, 3 de mayo.—El Ministro frances en Addis Abeba da cuenta hoy de que el ejercito invasor italiano esta luchando contra la lluvia y el cieno en su avance hacia Addis Abeba, para salvar las vidas de unos mil extranjeros residentes de la ciudad, que estan en peligro de caer asesinados por los nativos exasperados.

El Ministro ha dicho que los guardias y empleados de la legacion francesa han tenido que rechazar ataques de masas de saqueadores etiopes. Todo el centro comercial, el Palacio Imperial y las residencias de todos los extranjeros han sido quemados.

La agencia *Havas* informa desde la ciudad, presa de terror, que 21 extranjeros, en su mayoria comerciantes griegos y armenios, fueron muertos al tratar de defender sus tiendas contra los saqueadores.

Dama americana muerta por nativos

Washington, 3 de mayo.—El Ministro americano Engert comunica desde Addis Abeba este dia que los guardias indios de la legacion inglesa han dado muerte a varios revoltosos nativos mientras evacua-

(*Continua en la última página*)

Selassie huye en un destructor ingles

Visiblemente envejecido, agotado y rendido, parte con su familia para Arabia en dirección a Inglaterra

(*De la "Associated Press"*)

Djibouti, Somalia Francesa, 3 de mayo.—Huyendo de su imperio desgarrado por la guerra, Haile Selassie, el Rey de los Reyes, ha llegado aqui este día con otros miembros de la familia imperial y varios ministros de su gabinete.

La comitiva se embarco inmediatamente en un destructor inglés y partió para Arabia, en dirección a Inglaterra.

El Negus llega con su familia a Djibouti en viaje rapido

(*Servicio Transoceanico*)
Exclusivo a "La Vanguardia"

Djibouti, 3 de Mayo.—El Negus y su familia han llegado este dia aqui a las dos de la tarde en un tren especial, procedentes de Addis Abeba. El viaje ha sido muy rapido, en un tiempo sin precedentes, pues no ha habido el menor obstaculo en ninguna parte.

Algunos de los que hicieron el viaje en el mismo tren informan que la partida de Addis Abeba no ha estado acompañada de ceremonias ni formulismos de ningun genero.

Cuando el Negus subio al tren, en los andenes no se veia ningun personaje capital, ni principes, ni ministros ni representantes de alguna potencia extranjera.

En la estacion ferroviaria de aqui, el gobierno de Somalia Francesa, al frente de todos los altos funcionarios, estuvieron esperando al Emperador. Como guardia de honor se formo una guardia de senegaleses.

Visiblemente envejecido, agotado y rendido

Cuando el Negus, que iba trajeado de uniforme blanco, bajo del tren, con su esposa al lado, dio a los espectadores la impresion de un hombre que habia envejecido visiblemente en pocos meses, como si estuviera agotado y rendido. Su cabello que, meses atras tenia la negrura del carbon y estaba lustroso, esta ahora completamente gris.

Cuando fue recibido cordialmente por el gobernador frances que le pregunto en qué se le podia servir, Haile Selassie contesto que lo unico que deseaba era que se le librase de entrevistas de periodistas y de los fotografos.

Se hospeda en el Palacio del Gobernador, pero saldra en un buque ingles

El Negus fue directamente de la estacion al palacio del Gobernador, donde sera huesped hasta la mañana del lunes en que, segun rumores aqui corrientes, abordara el destructor ingles **Dian**, de 1,400 to-

(*Continua en la página 9*)

Un muerto, varios heridos en un entablado que se desploma en Malabon

En este sitio, donde se celebró la fiesta del barrio de Hulong-Duhat, en Malabon, Rizal, murió una persona y resultaron heridas otras varias, al caerse al suelo un entablado elevado a un metro y medio del suelo. El suceso ocurrió anoche. La flecha indica el entablado caido.

Una persona murió, y otras muchas resultaron heridas, una de ellas gravemente anoche durante la celebracion de las fiestas del barrio de Hulong Duhat, de Malabon, Rizal, cuando uno de los entablados que se habian construido en la Plaza Publica del barrio, al llenarse de gente se desplomó con las numerosas personas que estaban en él.

(*Continua en la pagina 9*)

Negros Occidental ofrece 3,000 soldados voluntarios

Además de un avion ligero de bombardeo, que, al igual que Cebú e Iloilo, se propone donar, Negros Occidental, segun informantes militares de Manila y civiles de dicha provincia, ofrece al Ejército Filipino un contingente de 3,000 soldados voluntarios pagados y costeados, excepto armamentos, por entusiastas y decididos partidarios de la defensa nacional, hijos de aquella provincia, la primera en el avance progresivo del agro, la primera en la producción del azucar y la primera en la cuestación para grandes propósitos o necesidades nacionales.

"Todo lo que necesita Negros Occidental—comentaba esta mañana el Speaker Montilla—es armamento para sus 3,000 soldados voluntarios. De todo lo demás, paga, alimentos, uniformes, etc., se hacen cargo, según tengo entendido, el desprendimiento y los entusiasmos de los hijos de la provincia.

"A un peso, por soldado—comentaba a su vez el nuevo General de División José de los Reyes—la oferta de 3,000 soldados por Negros Occidental, costaría P3,000 al día, P90,000 mensuales ó P1,080,000 al año. El peso incluye vestuario, comida, equipo (excepto armamentos) y paga. Es una gallarda manifestación de entusiasmo por la defensa nacional y substancial contribución al erario público sobre que gravitará por entero el peso del sostenimiento de un ejército".

El concurso de 'la mujer mas popular de 1937', ya en auge

El Concurso de Popularidad Femenina de 1937 patrocinado por los periódicos de la TVT ya está en auge, habiendo comenzado las nominaciones el 1.o de mayo para cerrarse a la medianoche del 31 de julio de 1936, en que las primeras sesenta candidatas que hayan obtenido el mayor número de votos serán seleccionadas para tomar parte en el segundo concurso de eliminación.

Los premios en este Concurso que se adjudicarán a las ganadoras serán en forma de viajes gratuitos de ida y vuelta por China y Japón.

El concurso final comenzará el 16 de diciembre de 1936 y el último escrutinio tendrá lugar en la medianoche del 21 de marzo de 1937.

La candidata que haya obtenido el mayor número de votos en este escrutinio final será elegida como la "Mujer Más Popular de 1937". Además de este honor, ella y las cuatro siguientes candidatas que hayan obtenido mayor número de votos, recibirán como premio 35 billetes de pasaje en la siguiente proporción: primer puesto, 15 billetes; segundo puesto, 10 billetes, tercer puesto, 5 billetes; cuarto puesto, 3 billetes y quinto puesto, 2 billetes.

Los votos para este concurso se expiden gratuitamente a los suscritores de la TVT al tiempo de pagar suscripciones.

M.E.C.D. 2016

Por el FOMENTO de la Industria y Comercio FILIPINOS

ZONIFICACION DE TIERRAS EN ILOILO IDEADA

Consing estudia un medio para dar empuje a la diversificación de cosechas

Un ambicioso programa agricola para la Provincia de Iloilo esta actualmente bajo estudio en manos del Gobernador Timoteo Consing. El programa requiere la zonificacion de los terrenos de la provincia para determinar la mejor cosecha que se adapte en particular a cada porción de tierra.

Dos expertos agricolas seran contratados para dedicarlos a emprender un cuidadoso estudio de los terrenos en la Provincia de Iloilo y para zonificarlos luego de acuerdo con su adaptabilidad para distintas siembras. Por medio de este programa se espera que la actual campaña en favor de una mayor diversificación de cosechas se pueda llevar a cabo mas eficazmente porque los agricultores sabran cuales seran los terrenos mas adaptados para determinadas siembras.

Con el fin de llevar a un final exitoso este magno programa que esta estudiando cuidadosamente el Gobernador Consing, este ha declarado que la provincia esta dispuesta a aportar los fondos necesarios para llevar el mismo a la practica. Este programa, de realizarse, se cree que aumentara considerablemente la produccion total de la provincia.

El Gobernador Consing ha anunciado que despues de la zonificacion de los terrenos, el gobierno provincial mandara que se preparen planos de los mismos indicando las areas zonificadas. Estos planos, impresos, seran distribuidos entre los habitantes de la provincia especialmente entre los agricultores.

Tayabas se interesa por las langostas

Indagando las posibilidades comerciales de las langostas, un residente de Lopez, Tayabas, ha dirigido recientemente una carta a la Oficina de Comercio indicando sus deseos de ponerse en contacto con compradores de langostas en todas las regiones de Filipinas.

En su carta alega que "este municipio está tan infestado de langostas que en el caso de poder hallar un lugar en el mercado para ellas estaríamos en situación de poder suministrar grandes cantidades de las mismas".

Habla por la Nepa

Director
CORNELIO BALMACEDA

PRODUCCION METODICA ACONSEJA BALMACEDA

Señala los dos principales problemas de los manufactureros locales

La necesidad de una producción más organizada y de un método más sistemático de distribución entre los fabricantes de productos nativos, fué recalcada recientemente por el Director Cornelio Balmaceda, de la Oficina de Comercio en un discurso pronunciado a través de la estación radio-difusora KZRM en relación con el programa semanal de la "National Economic Protectionism Association" (Nepa). El Director Balmaceda alegó que estos son los dos más grandes problemas que afrontan los manufactureros locales.

Declarando que "el nacionalismo económico no puede basarse en un mero sentimentalismo" el Director Balmaceda declaró que el éxito del movimiento dependía de la clase de servicio que el productor y el comerciante pudiesen ofrecer. Llamó la atención hacia el hecho de que en esta fase de la Nepa, se debería colocar todo el énfasis posible en los resultados prácticos y que "el nacionalismo económico no es culto que debe ser solamente predicado buscando adhesiones pasivas sino más bien una ley de conducta individual y una forma de disciplina nacional que debería ser practicada en nuestra vida diaria."

En su discurso el Director Balmaceda reveló también los fines de la exposición flotante de este año bajo los auspicios de la Oficina de Comercio declarando que la misma proveerá un medio de establecer mayor contacto comercial entre los comerciantes de Luzón y los de las provincias Visayas.

El mes de marzo fue para provincias satisfactorio segun informa Balmaceda

El mercado local de la copra desarrolla una actividad inusitada; el comercio al detal en Luzon supera al de Visayas

Las condiciones comerciales en las provincias durante el mes de marzo ha sido en general satisfactorias a la par que los precios del azúcar, el arroz, la copra y el tabaco mostraron una mejoría, según un informe dado a publicidad por el Director Cornelio Balmaceda, de la Oficina de Comercio. Este informe indica que debido a las fiestas de Semana Santa y a la epoca de graduaciones, el comercio al detal en general mostró una reacción favorable; los comerciantes al por menor de Luzón, sin embargo, hicieron mayores ganancias que los de Visayas donde las ventas al detal fueron mas lentas.

El informe analitico del Director Balmaceda va en parte a continuacion: "En general Marzo fue un periodo tranquilo para el mercado local de productos de primera necesidad. Las transacciones, sin embargo, en el mercado del azucar fueron activas y el precio del azucar de exportacion alcanzo nuevos niveles altos. . El azucar para consumo domestico se mantuvo quieto con precios fluctuando entre P7.65 y P8.00. El mercado del abaca fue muy tranquilo con los precios en declive. El mercado local de la copra desplego una actividad inusitada mientras los precios mostraban una tendencia de alza.

"El mercado del arroz se mostro firme. Abriéndose quietamente, comenzo a activarse a principios de la tercera semana. En la ultima semana el mercado volvio a aquietarse y los precios bajaron. El mercado del tabaco se mostro firme.

"Las industrias fueron operadas mas activamente que durante el mes anterior. La industria de la sal en Luzon fue muy activa. Despues de meses de inactividad la industria minera en Gapan, Nueva Ecija, volvio a dar señales de vida cuando la Gold Pocket Inc. reanudo su funcionamiento. Las fabricas de chinelas y zapatos en Nueva Ecija y Bulacan estuvieron muy ocupadas. La industria del tejido ilocano continuo prosperando. Por otro lado las actividades industriales en las provincias se debilitaron un tanto. La mayoria de las centrales azucareras en Negros Oriental y Negros Occidental cesaron de moler. La produccion de copra, abaca, coco disecado y goma en Zamboanga decrecio durante el mes.

"Las industrias mineras en la Region Bicolana y en la Provincia Montañosa continuaron muy activas. La produccion de oro durante marzo alcanzo a un total de P3,318,297, el nivel mas alto registrado hasta ahora y haciendo el total correspondiente al primer trimestre de 1936 de P9,250,000 o sea casi P2,250,000 mas que el total del mismo periodo de tiempo de 1935.

"El estado de las cosechas durante marzo fue moderadamente bueno. La ausencia de lluvias afecto adversamente a las cosechas de maiz en Isabela, las de tabaco en La Union, Cagayan y Norte de Isabela, a la caña dulce en Tarlac y Pampanga y a la produccion de coco en Zamboanga y Cotabato. En Leyte la cosecha arrocera esta en su apogeo. La recoleccion de algodon en la region Ilocana fue muy pobre, muy debajo de lo que se esperaba. Las sandias abundaron en los mercados publicos especialmente en Bulacan, Pampanga, Nueva Ecija y Cavite.

"El movimiento de pasajeros y carga fue bueno durante el mismo mes. Los estudiantes de regreso a sus provincias dierou buen negocio a las distintas empresas de transportacion. El fuerte movimiento del trabajo en Davao continuo durante el mes.

"La situacion del trabajo fue generalmente quieta aunque el número de los desempleados aumento debido a la terminacion de la temporada de molienda del azucar en muchas provincias."

Nuevos Nombres Comerciales

Lista de nuevos nombres comerciales, juntamente con los verdaderos nombres de los dueños y sus direcciones comerciales dados a publicidad recientemente por la Oficina de Comercio:

Nombres de los dueños—Nombres Comerciales—Direcciones Comerciales

Fong Tong—Oriente Laundry, 1 T. Alonso
Fung Piu—Long Life Curio Store, 320 M. H. del Pilar
Enrique Fernandez Lumba—La Defensa, 320 P. Campa
Wasa Jujil—Nishikawa Hotel, 329 R. Hidalgo
Mariano Flores—Mariano Flores Auto Repair Shop, 1518 Mangahan
Eliseo C. Guevara—Guevara Footwear, 1003 Avenida Rizal
Gan Beng—Heng Bio, 1032 Dart
Go Suan Chio—Cosmos Dry Goods, 740 Tabora
Filemon Gana—Farmacia F. Gana, 1601 Oroquieta
Matilde Garcia—Universal Modes, Dressmaker & Co., 1643 Dart
Simeon Guzman—Economy Products Company, 1643 Azcarraga
Valentin Garcia Doria—Doria's Laundry, 1035 Soler
Tin Eng Gee—Kiam Seng, 519 Nueva
Carlos M. de Guzman—Guzman Tents, Sails & Awnings, 358 Raon
Melanio Gapud—La Suerte Ice Drop, 745-A Dart
Eugenio Gutierrez—Relojeria y Plateria de Eugenio Gutierrez, 932 Ylaya
Dolores Garcia—Central Vocational School, 1620 Herran
Alberto V. Garcia—Loyal Drink Cerveceria, Esquina Folgueras y M. de Santos
Alberto V. Garcia—Alberto V. Garcia & Co., Cu Unjieng Bldg.
Guillermo Rustia—Belnord Apartments, 719 Dakota
Godofredo Bacani—El Arte Music Store, 903 y 946 Ongpin
Cheng Fook—Blumentritt Bakery and Sari-Sari, 205 Blumentritt
Cheng Fook—Cervantes Bakery and Grocery, 806 Tayuman
Chua Puan—Chua Kok Bing, 1875 Juan Luna
Chan Yiong—Kwong Lee Long, 307 A. Mabini
Chan Cham—Wing Lee, 432 Herran
Chai Nghai—Kim Bee, 825 Jaboneros
Magdalena P. Escorpiso—U. R. Welcome Laundry, 943 Tayabas
Enrique Santos Chua Sy Quiat—Modern Tailoring Sin Ty Tay, 1105 San Fernando
Antonio M. Esteban—Esteban Sculpture Works, 1109 Rizal Ave.
Agaton Evangelista y Gascon—The Republic Prees, 904-906 O'Donnell
Francisca Espiritu—Paquita's Beauty Parlor, 656 Rizal Avenue
Eugenia Lozano—Comercial Film Exchange, 456 Dasmariñas
Enriqueta R. Nocon—Radio Drug Store, 637 Dart
Presentación F. de Flores—Philippine Sweepstakes Agency, La Defensa Bldg., Plaza Sta. Cruz
Fang Hai—Pzi. J. Huge Laundry, 3 Pzi. J. Huge
Fong See—Kwong Wing Kee (Laundry), 2309 Rizal Avenue
Fung We--Yuch Luy Laundry, 711 Misericordia
Fong Gook—Kwong Hop Kee Laundry, 348 R. Hidalgo
Fong On—Kwong Sing Chong Laundry, 218 Regidor
Dr. Francisco A. Fidelino--Fidelino's Dispensary, 1207 Juan Luna
Jose Francisco—Farmacia Francisco, 945 Ilaya
Maria D. Fua—La Rica Candy Factory, 116 Meisic
Herbert Fielding—Paco Cafe, 1708 Juan Luna

Cultivo extenso de tabaco de Virginia iniciado en Iloilo

La siembra de tabaco de Virginia ha comenzado recientemente en el pueblo de Pavia, Iloilo, como resultado de una campaña iniciada por los funcionarios municipales. Actualmente hay mas de 5.000 semilleros y muchos proyectan dedicarse a esta industria. Los experimentos llevados a cabo en dicho pueblo resultaron exitosos, demostrandose asi que el clima y las condiciones de la tierra son propicias para el cultivo del tabaco de Virginia.

MEJORES COSECHAS EN PUEBLOS DE TAYABAS

Aumenta la producción de coco aunque los precios tienden a declinar

Aunque muchos pueblos de Tayabas han estado infestados de langostas, las cosechas mayores y menores de la provincia, en general, han mostrado una mejoria notable, segun un informe preparado recientemente por Magno Toribio, agente de distrito comercial de la Oficina de Comercio encargado de las Provincias de Tayabas, Laguna, Mindoro y Marinduque. Su informe abarca las condiciones agricolas, industriales y comerciales de estas provincias desde el 20 de marzo al 21 de abril de este año.

La produccion de coco, segun el mismo informe del agente Toribio, ha aumentado ligeramente y todo parece indicar que dicha produccion este año superara a la de años anteriores.

Toribio informa tambien que los precios del coco han comenzado a declinar; que las cotizaciones del palay en todo su distrito se mantuvieron estacionarias con una marcada tendencia de descender, aunque segun sus observaciones, este estado de los precios del cereal es solo momentaneo puesto que se espera en un futuro cercano una demanda sin precedentes de arroz.

Las ventas totales de coco y copra han estado disminuyendo durante el mes bajo examen mientras que las de arroz, tejidos y ferreteria han estado aumentando considerablemente.

Con excepcion de la industria del coco disecado, todas las demas industrias se han mantenido estacionarias durante el mes, segun el Sr. Toribio. No se han registrado conflictos obreros en el distrito y el trafico de cargamento y pasajeros ha sido normal, concluye diciendo el informe.

PROTECCION A LA INDUSTRIA DE SOMBREROS

Se recomienda la creación de una nueva asociación cooperativa

El establecimiento de una asociación mercantil cooperativa para proteger debidamente los intereses dedicados a la industria del tejido victimas de la explotación por parte de algunos comerciantes sin escrupulos ha sido recomendado por el agente comercial de distrito de Tayabas en un informe sometido recientemente a la oficina de Comercio. El único obstaculo serio que hay en el camino de la realizacion de este plan es la falta de capital, segun el mismo agente.

Se alega que los tejedores de sombreros de buntal y otros deben grandes cantidades de dinero a sus comerciantes y como resultado de esto no estan libres en la venta de sus productos. Los comerciantes son los que practicamente dictan los precios para estos sombreros por lo que los productores suelen quedarse con la peor parte.

La industria de los sombreros de buntal esta casi bajo el control de las casas comerciales extranjeras aunque los comerciantes filipinos las superan en numero. La industria de estos sombreros en Tayabas esta concentrada en Lucban y Sariaya y esta en manos de las mujeres.

En su informe el agente comercial dice tambien que la industria del tejido en general esta declinando. El "tampipi" de pandan esta afrontando una aguda competencia y las maletas estan practicamente perdidas frente a los baratos sacos y maletas de viaje.

En la fabricación de sombreros y petates de sabutan, la provision del material en bruto corre peligro de agotarse en vista de que algunos productores usan las plantas jovenes del sabutan para la fabricacion de sombreros de primera calidad.

Cuatro granjas modelos se establecen en Iloilo; la avicultura cobra interes

Algunos hacenderos proyectan colocar sobre una base comercial la naciente industria debido a las trabas puestas al azucar

El desarrollo de la avicultura sobre una escala comercial se está popularizando en el pueblo de Guimbal, Iloilo debido a los desalentadores precios del azucar y de la copra. Actualmente ya hay cuatro grandes granjas en dicho pueblo establecidas con objeto de explotar comercialmente la venta al por mayor de huevos de gallina y la venta de pollos a otros pueblos vecinos. Algunos habitantes de Guimbal, aunque ya han empezado también a levantar sus corrales, todavía no se han entregado a la venta, en escala comercial, de huevos y pollos.

◈ La granja mas grande en Gumbal pertenece a Alfredo Fontanilla, un prominente plantador de dicho pueblo y graduado del Colegio de Agricultura de Los Baños. La casta mas popular de gallinas en esta granja es la de los "White Leghorns", siguiendole la "Cantonesa", la "Nagoya", "Rhode Island Reds" y la "Barred Plymouth Rocks". En la misma granja hay alrededor de 500 pollos. Administrada eficientemente, la Granja Fontanilla posee dos grandes modernas incubadoras, la mayor de las cuales tiene una capacidad para 300 pollos.

El Sr. Fontanilla esta grandemente interesado en el mejoramiento de las distintas castas de gallinas con el fin de seleccionar una nueva casta que se haga eficazmente al clima y a las condiciones prevalecientes en Filipinas.

Otra granja desarrollada sobre una base comercial es la de Jose Garzon. Esta granja ocupa una tercera parte de una hectarea y esta situada cerca del rio. Grandes sumas de dinero han sido invertidas ya en ella. Todo el patio es de cemento en vista de la teoria de que una gran parte de las enfermedades de las gallinas provienen del sueio raso. Una fase notable en esta granja es la estacion experimental que se ha establecido al lado de ella.

Lope Gemarino, hijo del juez de paz de Guimbal es el que posee otra de las granjas. Es un graduado del Jose Rizal College. En una semana esta granja produce huevos por valor de P40. Algunas gallinas de la misma ponen de 23 a 30 huevos mensuales.

La Sra. Natividad G. Pastrano emplea métodos cientificos en el cuidado de su granja.

UNA INDUSTRIA DE ORION EN PELIGRO

El pueblo protesta contra una alegada injusticia de los comerciantes

La proteccion de la industria del pescado seco y ahumado de Orion, Bataan, contra las practicas injustas por parte de algunos comerciantes sin escrupulos de ciertas provincias del Centro de Luzon sera recabada por los productores de este municipio a la Oficina de Comercio por conducto del agente comercial de distrito de esta provincia.

Los productores de esta clase de pescados alegan que ellos estan afrontando una aguda competencia de los productores del Centro de Luzon cuyos productos son inferiores en calidad. Los productores de Orion recalcan el hecho de que los comerciantes de pescado en Manila dicen a sus parroquianos que determinadas clases de pescados son de Orion aunque en realidad de verdad vienen de otras provincias y son inferiores en calidad.

Se alega que esta practica coloca a estos productos en una posicion desventajosa puesto que a los compradores se les hace creer que la alta calidad de los pescados de Orion no es mantenida. Durante los ultimos 24 años la industria de los pescados secos y ahumados fue una de las principales de Orion y la experiencia de los naturales de este pueblo ha hecho posible que sus productos sean reconocidos por la misma Oficina de Comercio como los mejores en las Islas.

Los precios de estos pescados de Orion son asimismo mas elevados que los de las otras provincias.

Se calcula que alrededor de P2,500 valor de pescados secos y ahumados vienen semanalmente de Orion a Manila.

Rodriguez urge la participación de Filipinas en la exposición de Nagoya

Considerando la gran importancia que para Filipinas representara la proxima exposicion industrial y agricola de Nagoya, Japon que sera inaugurada hacia el comienzo de la primavera del año que viene, el Secretario Eulogo Rodriguez, de Agricultura y Comercio, en una comunicacion enviada a Malacañang recomienda que se autorice la participacion de Filipinas en dicha exposicion y la asignacion de la suma necesaria para los gastos de la participacion.

Filipinas, segun el Departamento, fue invitada oficialmente para participar en dicha exposicion a fin de hacer un despliegue de los productos agricolas del pais que pueden tener mercado en el Japon. La invitacion fue extendida por el mismo Alcalde de Nagogya, director general de la exposicion, y en la misma se hace constar que todos los paises y estados en ambas costas del Pacifico han significado por anticipado sus deseos de enviar delegaciones a la exposicion.

Esta exposicion ostenta el nombre de "Nagoya-Pacific Peace Exposition", y tendra lugar en la misma ciudad de Nagoya, en el centro del Japon, asiento industrial del imperio y que cuenta con una poblacion de 1,080,000.

Las mas grandes empresas fabriles japonesas estan establecidas en esta ciudad, y en la invitacion se hace constar el hecho de que el consumo de algodon por las fabricas de Nagoya asciende anualmente a un promedio de 150,000,000 de yens.

Al recomendar la aceptacion de esta invitacion y la consignacion de los fondos necesarios para los gastos de la exposicion se llama la atencion especialmente hacia el hecho de que siendo el cultivo e industrializacion del algodon uno de los detalles mas principales del plan de industrialización del país, Filipinas debe aprovechar esta oportunidad para demostrar a los japoneses las distintas variedades de algodon que se cosecha en las islas y sus distintas aplicaciones.

Ademas, se cree que la participacion de Filipinas en esta exposicion industrial y agricola influira considerablemente en las futuras relaciones comerciales que pueden existir entre el Japon y las Islas Filipinas.

Un estudio del comercio de ultramar en el periodo de 10 años

Por LEON M.a GONZALES
Jefe de la division de estadisticas, Departamento de Agricultura y Comercio.

(Conclusion)

Hay un hecho que ha pasado inadvertidamente a la diagnosis de aquellos que hasta ahora han hecho un estudio de nuestro balance comercial. Es que no han comprendido que los articulos extranjeros que vienen a nuestro pais no solo representan cierta cantidad de dinero que mas tarde sale de Filipinas. No nos percatamos de que la carne y los productos de vaqueria que entran en Filipinas no solo constituyen una partida de suministro. La carne y los productos lacteos, aunque vienen como un suministro, tambien vienen como una demanda de productos agricolas y otros articulos que son producidos o manufacturados aqui y que los exportadores o manufactureros de carne y productos de vaqueria necesitan para su propio uso.

Mientras que el hierro y el acero entran en Filipinas como suministro tambien vienen como demanda para azucar, copra, aceite de coco, bordados, sombreros, productos de tabaco y otros articulos que los manufactureros de hierro o acero o sus exportadores, desean de este pais. Lo mismo puede decirse del cuero y sus manufacturas, papel, maquinaria electrica, vidrio y objetos de vidrio que vienen de los paises con los que Filipinas ha tenido un balance desfavorable. Estos articulos vienen a Filipinas primariamente como suministro y en segundo lugar como una demanda de artículos filipinos para afrontar las necesidades del pais que exporta a Filipinas. El valor de estos articulos llega a manos de exportadores extranjeros en forma de dinero y no en articulos porque los productos que el pais exportador desea comprar de Filipinas no estan disponibles aqui. Si Filipinas pudiera producir y manufacturar en cantidades suficientes los productos que los paises exportadores desean comprar, es obvio que el balance favorable aparente a su favor no sera compensado sino que hasta es dable suponer que en vez de un balance desfavorable a Filipinas tendria un balance favorable.

La necesidad, por consiguiente, es de una producción mayor. Filipinas debe producir en cantidades suficientes aquellos artículos que los paises que negocian con ella demandan para suplir sus necesidades. Hasta que este tiempo llegue, Filipinas seguira teniendo una posición desfavorable con estos paises.

Otra sugestión que podria ir de la mano con la producción o manufactura acrecentada de los articulos filipinos es un estudio concienzudo, sistematico y cabal de las necesidades del mercado extranjero, haciéndose una investigación de las posibilidades de los productos filipinos en estos mercados, en vez de depender solamente de informes de referencia o de investigaciones de escritorio por medio de periodicos, revistas y libros de viajes.

Una contestación practica, por tanto, a nuestro balance desfavorable, es la producción mayor. Cualquier intento de abordar el problema de una manera diferente seria colocar la calesa delante y no detras del caballo. El balance favorable es nuestra calesa y la producción que eventualmente constituira nuestras exportaciones, es nuestro caballo. Si se invierte el orden, un balance desfavorable seria el resultado inevitable. Esta en nosotros, por lo tanto, escoger.

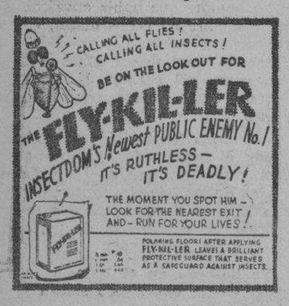

Para los Viejos
Como
Para los Jovenes

EMULSION BOIE

es el mejor Reconstituyente porque sus ingredientes han sido seleccionados y dosificados exclusivamente para las exigencias del clima filipino.

Preparada en Filipinas, para Filipinas.

De venta en todas las Boticas a ₱1.00 el frasco

Cod Liver Oil 500 cc.; Calc. Hypophos, 10 Grms.; Pot & Sod. Hypophos aa 5 Grms.: Syrup & Falvoring c. c. 1 lit.

Para los Debiles, Anémicos y Enfermos
que se hallen en estado de convalecencia...
CAL-CIN
Un Valioso AGENTE DE LA CALCITERAPIA y PODEROSO TONICO NEURO MUSCULAR
Para la Tuberculosis en todas sus formas y los Desordenes Nutritivos y Vegetativos.
Laboratorio Santos Ocampo
Universal Drug Store
FORMULA: Each tablet contains cal. gluconate 0.3000 Gm. cal. glycerop. 0.1000 Gm. irradiated ergosterin 0.0025 Gm. excipients q.s.

TELEGRAMA URGENTE

Le ofrecemos SALUD y ECONOMIA, SUERTE y PROSPERIDAD por medio de medicinas probadas como dignas de confianza y por medio de cupones de la Philippine Charity Sweepstakes que se distribuyen gratuitamente a todo comprador.

Los "Sweepstakes" serán descontinuados.

Le aconsejamos por lo tanto aprovecharse de esta oferta y última oportunidad de ganar una fortuna por medio de los Sweepstakes.

LABORATORIO ARGUELLES, Inc.
800 Raon Manila—Tel. 2-10-61

Traiga o envie este anuncio para tener derecho a una reduccion especial en el precio.

5,000 Soldados del Ejercito Filipino usan

Camas QUIROGA Fundidas

Las MEJORES EN FILIPINAS
No Ladean ni se Aflojan
Fabrica y Despacho:
TANDUAY No. 220, MANILA.

UN CUTIS TERSO, SIN MANCHAS

Si sufre Vd. de alguna erupción, o de granos, herpes, eczema, sarpullido, o tiene alguna herida o llaga antiguas dificiles de curar, pruebe TAGUROL. No sólo vencerá la enfermedad sino que, usado debidamente, le dejará el cutis limpio y terso sin cicatriz ni señal alguna.

Pídalo en su Botica
NUEVO PRECIO REDUCIDO
Latas de ½ oz. ₱0.30—Tubos ₱0.50
PREPARADO EN FILIPINAS, PARA FILIPINAS
WATSONAL TAGUROL
Bals. Peru, Phenol, Pine tar, Menthol aa 1.5; Resorcin, Camphor aa 5; Zinc oxide 5; Sulphur preci. 10; Acid salicyl 2.5; Excip to 100; Tagulaway 15.0 grms

RUB-CURE
ARAMBULO
(Uso Externo)
Está indicado para REUMAS REBELDES, Dolor de Cabeza, Pecho, Articulaciones y demás partes del cuerpo.
MANERA DE USAR:—Véase prospecto.
SE SUPLICA A LOS MEDICOS PRESCRIBAN Específicos ARAMBULO
BOTICA INSULAR
No. 1 Quesada--Box 976--Tel. 4-82-06--Manila, I.F.
PRODUCTO FILIPINO
FORMULA: Each 100 cc. Guayacol & Men. aa 4 Gm. Lip Chlorof. s. q.

M.E.C.D. 2016

Los dos partidos de America favoreceran la "inmediata"

SE PROPONDRA UN CAMBIO EN LA PLATAFORMA

Paredes urge también haya una reforma del comercio americano-filipino

(De la "Associated Press")

Washington, 2 de mayo.—En los círculos insulares se ha hablado hoy de la posibilidad de que los partidos Demócrata y Republicano cambien de actitud respecto a la cuestión de la independencia filipina en sus plataformas de 1936.

En un centro autorizado se ha predicho que se va a proponer un principio en la convención republicana, que comenzará el 9 de junio, aprobando la ruptura inmediata de los lazos que unen al país con Filipinas, sobre la base de que la ley de independencia da a los Estados Unidos "responsabilidad sin autoridad".

Los círculos insulares han aclarado que los caudillos del partido han dado a entender que la plataforma de la convención demócrata, que comienza el 23 de junio en Filadelfia, probablemente apoyará la Ley Tydings-McDuffie, según la cual la independencia completa vendrá después de diez años.

Paredes pide modificación de relaciones comerciales

(De la "Associated Press")

Washington, 2 de mayo.—Quintin Paredes, Comisionado Residente de Filipinas, ha secundado decididamente las proposiciones del gobierno de Filipinas para la modificación de las relaciones comerciales entre las Islas y los Estados Unidos.

El Comisionado no ha querido expresar una opinión sobre las posibilidades de éxito de las proposiciones en la próxima conferencia filipino-americana, pero el Representante Fred L. Crawford, republicano, de Michigan, ha declarado que por lo menos es probable que algunas de estas proposiciones sean aprobadas.

El Representante Crawford ha dicho que "la administración probablemente ha dado alientos a los filipinos por medio del Alto Comisionado Frank Murphy".

Probabilidad de aumento de la cuota de azúcar

Aunque los otros miembros del bloque azucarero congresional no miran con entusiasmo las concesiones a Filipinas, el representante por Michigan es de opinión que la cuota azucarera sugerida de 1,120,000 toneladas cortas anuales tiene muchas posibilidades de ser aprobada con el apoyo de la administración. Las enmiendas a la Ley de Independencia Tydings-McDuffie, que consigna la cuota azucarera de las Islas, tienen que contar con la aprobación del Congreso.

El Representante Crawford ha declarado, sin embargo, que la supresión de los impuestos de exportación durante la segunda mitad de la vida del gobierno de la Mancomunidad "vendría a anular toda la filosofía del período transitorio de diez años, destinado a desvincular gradualmente a Filipinas de la dependencia económica de los Estados Unidos."

El movimiento viene con mucha anticipación

En algunos círculos ha causado sorpresa el hecho de que las proposiciones del comité del gobierno de Filipinas se hayan publicado antes de la conferencia de mesa redonda que probablemente tendrá lugar después de las elecciones nacionales de noviembre, como se ha prometido por el Presidente Roosevelt.

Los miembros del Comité Interdepartamental, presidido por Francis B. Sayre, secretario auxiliar de Estado, que están haciendo preparativos para la conferencia, muestran reserva sobre dichas proposiciones.

El Comisionado Paredes ha declarado que está dispuesto a hacer cuanto esté de su poder para dar impulso a las sugestiones del Comité. Ha estado trabajando en favor de la promulgación del bill Dockweiller, que elimina el impuesto de sisa federal al aceite de coco de Filipinas que se usa en la fabricación de productos no comestibles.

QUEZON REUNIO AYER TARDE A SU GABINETE AL REGRESAR DE CEBU

Cambios en el alto mando militar, aprobados; bonos por ₱500,000 para el capitolio cebuano

Los cambios en el alto mando del Ejército Filipino y la venta en subasta pública de los bonos provinciales de Cebú para la construcción de su capitolio provincial, fueron aprobados ayer por el Presidente Manuel L. Quezon a su llegada a las 9 a. m. de ayer mañana a bordo del "Corregidor" procedente de un viaje por Iloilo, Cebú y Negros Oriental. Regresó con el Vice-Presidente Osmeña que le acompañó en su viaje de inspección.

Los cambios en el alto mando del Ejército Filipino se aprobaron en la reunión del gabinete celebrada ayer tarde, mientras que la venta de los bonos de Cebú fue autorizada en una proclama dictada ayer por el Presidente.

Cambios en el Ejército aprobados por el gabinete

El gabinete, reunido en sesión extraordinaria ayer tarde presidido por el Presidente Quezon, aprobó los cambios en el alto mando del Ejército Filipino tales como fueron recomendados por el General Douglas MacArthur, consejero militar del gobierno de la Mancomunidad. Todos los jefes de departamento estuvieron presentes en la reunión con excepción del Secretario Antonio de las Alas, de Hacienda que no pudo bajar de Baguio debido a la enfermedad de su hijo.

En su reunión de ayer tarde, el gabinete consideró asimismo un número de otros asuntos importantes pero se ha tenido que diferir la acción sobre los mismos pendiente un estudio ulterior por el Presidente y los Secretarios de Departamento.

Asuntos diferidos; Quezon y MacArthur conferencian

Una proposición de la Junta Nacional de Educación para que se tome un nuevo censo se ha tenido que dejar para otro estudio ulterior, así como una proposición del Secretario Elpidio Quirino del Interior en favor de la creación del puesto de Comisionado de Tribuno-Cristianas con oficinas en Mindanao.

Después de la reunión del gabinete, el Presidente Quezon celebró una larga conferencia con el General MacArthur en el Palacio. Se cree que en su conferencia se trataron o se discutieron otros planes relativos al Ejército Filipino.

Bonos para el Capitolio de Cebú en subasta

La pronta construcción del Capitolio Provincial de Cebú fué aprobada también ayer cuando el Presidente Quezon dictó una proclama poco después de su llegada de Cebú ayer mañana ordenando al Tesorero Insular para que someta a subasta pública la compra de bonos provinciales de Cebú por valor de P500,000 cuyo producto se utilizará en la construcción del capitolio provincial.

La proclama fué firmada ayer pero lleva la fecha de 4 de mayo debido a que ayer era domingo. Los bonos de Cebú vencen en 30 años y devengarán un interes de cinco por ciento, pagadero semestralmente.

El Gobernador Sotero Cabahug de Cebú que acompañó al Presidente Quezon en su viaje de vuelta a Manila a bordo del "Corregidor" ayer, se mostró muy complacido por el interés demostrado por el Presidente en el proyecto del Capitolio de Cebú. Declaró que en el caso de que los bonos sean vendidos inmediatamente, como así lo espera, se dará comienzo enseguida a los trabajos de construcción del edificio.

Antes de firmar la proclama ayer, el Presidente Quezon conferenció con el Sr. Vicente Carmona, presidente del Banco Nacional, al parecer para sugerir que el Banco adquiera estos bonos.

El Banco Nacional posiblemente compre los bonos

Se tiene entendido que los oficiales del Banco Nacional decidirán la compra de estos bonos a menos que haya otras instituciones financieras o de credito que quieran adquirirlos. La proclama ordena que estos bonos se vendan en su valor par o un poco más, pero nunca menos de este valor.

El Gobernador Cabahug declaró que la acción del Presidente estaba de conformidad con la petición de la junta provincial de Cebú que aprobó una resolución el 25 de noviembre, 1935, encareciendo del Presidente que facilite la venta de los bonos de Cebú autorizados por una ley de la Legislatura en 1928. El interés del Presidente creció más la semana pasada con ocasión de su visita a Cebú donde hizo una inspección de los edificios públicos y el estado de los negocios públicos en dicha localidad.

El actual edificio es ya viejo, Quezon colocará la primera piedra

Las actuales oficinas del gobierno provincial están alojadas en un viejo edificio de piedra construido en tiempo de España y data varios centenares de años. Se halla en un estado muy pobre y es inadecuado para alojar las oficinas de la provincia mas grande de las Islas.

El Gobernador Cabahug dijo que el capitolio, una vez terminado, posiblemente cueste más de P500,000 pero esta suma será más que suficiente para dar comienzo a la obra. El terreno está situado en el Parque Osmeña en las afueras de la ciudad de Cebú. Fué donada por una corporación de bienes raices, según los informes, pero el terreno perteneció originalmente a la familia Osmeña de Cebú.

A menos que se cambien los actuales planes, la piedra angular del edificio será colocada hacia fines del presente mes cuando el Presidente Quezon y comitiva vuelvan de un viaje por las provincias de Mindanao. El Presidente Quezon hará escala en Cebú para colocar la piedra angular del edificio, según los planes.

Piden que los sweepstakes de Navidad se hagan en Iloilo

Debido a una inflamación de sus encias, el Presidente Quezon no ha podido hablar en ninguna reunión pública en su último viaje de inspección al sur, excepto en una reunión de estudiantes de Silliman, en Dumaguete, Negros Oriental, donde habló brevemente. Por conducto del Vice-Presidente Osmeña, él encareció del pueblo de Cebú y Dumaguete que apoyaran el movimiento de la defensa nacional y pagaran sus impuestos. También recalcó la necesidad de la unidad nacional.

Uno de los resultados de su pasado viaje es la probable celebración de las próximas carreras de sweepstakes en Iloilo en vez de Manila. Los residentes de Iloilo sometieron una petición en este sentido, ofreciendo gratuitamente la pista en dicha ciudad. El Presidente tiene el asunto bajo consideración.

EL PERIODISTA JOHN A. HACKETT HA FALLECIDO

Ya difunto todavía corrió peligro de ser quemado en su propio lecho

Cadáver ya John Alexander Hackett, publicista y editor del "Mindanao Herald" por poco es reducido aun a cenizas cuando su cama mortuoria empezó a arder, según informes recibidos de Zamboanga.

Hackett, falleció anoche en su casa en Zamboanga, a las 11:15, víctima de un ataque del corazón. Estaba en cama leyendo y fumando cuando vino el fin. El cigarrillo que fumaba, se cayó sobre la sábana y prendió fuego la cama.

Afortunadamente, los miembros de la familia se percataron enseguida y prontamente sacaron a Hackett de la casa ardiente. Todos los esfuerzos por revivirle, sin embargo, resultaron inútiles.

Los servicios fúnebres se celebrarán en Zamboanga el jueves próximo bajo los auspicios de la Logia Mt. Apo, F. & A. M. de la cual era pasado Venerable.

A Hackett le sobreviven su esposa y siete hijos. Sus dos hijos John y Allen y sus tres hijas Ethel, Alice y Shirley están en Zamboanga, mientras que otras dos hijas, Elizabeth y Mary están aquí en Manila, la primera siendo la editora social de un periódico local. Estas dos saldrán en el "Mayon" para Zamboanga el jueves próximo para asistir a los funerales.

Hackett nació en Shreveport, Louisiana, el 21 de julio de 1877, siendo hijo de Mr. y Mrs. John Alexander Hackett. Su padre era un Ministro Bautista.

Vino a Filipinas en 1899 con los Voluntarios de Mississippi. Después de dejar el ejército en Estados Unidos volvió a Filipinas en 1905 como funcionario civil. Fué enviado a Zamboanga como oficial mayor de la división de traducciones del General Leonard Wood.

El 3 de octubre de 1906 se casó con Rebecca Reich a quien conoció mientras estaba de visita con sus parientes en Manila. Se establecieron desde su casamiento en Zamboanga.

Hackett compró en 1907 el "Mindanao Herald", un semanario fundado en 1903, del cual fué el publicista y editor hasta su fallecimiento.

En 1920, sin embargo, fué llamado a Manila y fué editor gerente del "Manila Times". Sirvió en tal capacidad hasta 1922 en que volvió a Zamboanga a dedicar todo su tiempo a su semanario.

Dos muertos, cuatro quemados en tres grandes incendios

Esta escena es del distrito residencial mas populoso del pueblo de San Fernando, capital de la Pampanga, durante el incendio que arrasó 27 casas algunas de ellas grandes y de materiales fuertes, a las 3:30 de la tarde del sabado pasado, 2 de Mayo.

Fuego en Tondo anoche; otro en San Fernando anteanoche

En el de la Pampanga, las perdidas montan a P60,000; un invalido y su esposa ciega carbonizados en Laguna

Tres incendios en que dos personas murieron carbonizadas y cuatro sufrieron graves quemaduras, se han registrado en Manila y provincias. El incendio de Manila, ocurrido en la calle Juan Luna, produjo P50,000 de perdidas; el mas grande de los dos en provincias, estalló en San Fernando, Pampanga, ocasionando daños por valor de P60,000. El tercer incendio, en Sta. Cruz, Laguna, aunque no produjo grave perdida material, fué el mas tragico, pues dos esposos, un invalido y una ciega, sucumbieron en un esfuerzo, pateticamente inutil, de salvarse de las llamas.

El incendio en la calle Juan Luna

Un incendio que la policía cree de origen sospechoso destruyó casi por completo diez accesorias de la propiedad de Fernandez Hermanos ocupadas por diferentes establecimientos, situada en la calle Juan Luna, frente casi al establecimiento de L. R. Aguinaldo.

El incendio solo duro 15 minutos pues transcurrido este tiempo los bomberos lograron dominarlo, pero consiguió causar P50,000 de pérdidas por la destrucción de las accesorias y de las propiedades que en ellas había.

Lata de petroleo, encontrada cerca

Una lata de petroleo que según sospechas contenia este combustible, fué hallada cerca del lugar de donde se supone partió el fuego y esto ha hecho que el escuadrón investigador de incendios de la Policía Secreta se movilizara para averiguar el verdadero origen. Hasta ahora tres personas han sido conducidas a la estación de la Policía Secreta para ser sometidas a investigación y es probable que otras mas sean sometidas a investigación también, pero la Policía, por la ley vigente sobre incendio, no cree que pueda obtener las pruebas requeridas para la presentación de querellas.

La relación de las pérdidas

Los establecimientos destruidos por el fuego on los siguientes:

"The Perfect Shirt Factory" y su bodega en la calle Juan Luna No.

(Continua en la página 8)

EL 15 EMPRENDERAN EL VIAJE A MINDANAO

Quezon aplaza por un día la planeada tournee con los diputados

De conformidad con los deseos del Presidente Quezon, el itinerario del proyectado viaje de la comitiva legislativa por las islas y provincias del sur, se difiere por un día. Es decir, la partida desde Manila se efectuara el 15 de Mayo en vez del 14 del mismo mes como se había anunciado previamente y asi todas las demas fechas de arribo y salida en cada puerto.

Para tal fin se fletará un barco de cabotaje, el vapor "Corregidor" de la Compañia Marítima, de Fernandez Hermanos de esta ciudad. El viaje de este vapor, no obstante estar fletado para la comitiva legislativa, sera de pasaje regular. Las damas, de los miembros de la comitiva o no, lo mismo que cualesquier otros pasajeros particulares podrán tener absoluta libertad de participar, siempre que abonen el importe del pasaje.

El Diputado Perez, por Pangasinan, es de los que anuncian, desde ahora, su intención de formar parte de la comitiva legislativa. Otros altos funcionarios no legislativos, como el Juez Domingo Imperial, de la Corte de Apelaciones, tambien se alistan como probables participantes. Y muchos mas iran en el viaje legislativo, con tal que el costo del pasaje y comida abordo del "Corregidor" no sea tanto como P200 per capita.

Uno de los aspectos que atraen e interesan en este viaje es que, durante él, se rodeará por mar, como pocas veces ocurre, toda la isla de Mindanao que parece pedir a gritos que se la conozca y se la aprecie.

LEVANTISCOS EN LANAO OTRA VEZ ACTIVOS

Robos de tubos que pueden servir para fabricar escopetas, menudean

(Servicio Telegráfico)
Exclusivo a "La Vanguardia"

Iligan, Lanao, 3 Mayo.—Los elementos recalcitrantes moros estan nuevamente activos en toda la provincia. Los hurtos, robos y cuatrerias han alcanzado nuevamente una proporción alarmante. Robos de tubos de agua estan a la orden del dia.

La semana pasada, John D. Diesher, del sitio de Abagan, dio cuenta de la desaparición de unos cien metros de tubos; Mrs. Lula H. Dietrick, del Campamento Keithley, fué victima de otro robo de 18 metros de tubos; Mrs. Pearl F. Spencer, de Dansalan, perdió 27 piezas de tuberias instaladas en su residencia; Mrs. Rosario O. Tomamanus, matrona del dormitorio de jovenes moras, dió cuenta a su vez del robo de vestidos, sabanas, efectos de cobre y otras propiedades del dormitorio. Se cree que los ladrones tenían la intención de apoderarse de algunas tuberias en el baño del dormitorio, pero no habiendo podido conseguirlo, decidieron llevarse los efectos que tenían mas a la mano.

Los continuos robos de tubos de agua durante la semana estan alarmando al gobierno. El Gobernador interino, Laya, con el fin de poner coto a estos frecuentes robos, expidió recientemente una orden ejecutiva disponiendo que cualquiera persona que fuese cogida merodeando por las cercanias del Campamento Keithley, dentro de un radio de 50 yardas, desde el anochecer hasta la mañana del siguiente dia, será arrestada. Se impondrá severa pena en el caso de que la persona cogida oponga resistencia.

Se abrigan temores, a raiz de lo que esta ocurriendo, que los moros esten en la actualidad preparando un levantamiento debido a su marcada oposición y a la mala interpretación que hacen de las disposiciones mandatorias de ley de Defensa Nacional y al regimen de la Mancomunidad. Los tubos de agua posiblemente tengan alguna utilidad para sus preparaciones de levantamiento. Los tubos podrían ser utilizalos para la fabricación de armas de fuego que se conoce aqui por "Paliantud."

La Constabularia esta redoblando la vigilancia, pese a la opinión expresada por el capitán Ramos de que no se debe de temer levantamiento ninguno y que las condiciones del orden público en toda la provincia de Lanao son normales.

Yo Uso ESMALTE SAPOLIN

SECA RAPIDO-LAVABLE-LUSTROSO
PIDA SAPOLIN—LO MEJOR DESDE 1882

Encienda Un Rollo de "KATOL"

para disfrutar de tranquilidad y confort

Los mosquitos y las moscas sencillamente no pueden permanecer en el cuarto donde se quema este incienso agradable. Uselo en su dormitorio y cerca de la cuna del bebé. El 'KATOL' genuino es eficaz; por eso esté seguro de obtener el legitimo.

OSAKA BOEKI KAISHA ,Ltd.
446-454 Dasmariñas Manila
Sucursales (Osaka Bazar) Cebu—Iloilo—Davao

El Directorio de Telefonos de Manila...

Se va a imprimir muy pronto

Si usted va a trasladarse—

Si está planeando instalar un nuevo teléfono—

Si usted desea nombres adicionales en el Directorio—

Si por algún motivo su presente inscripción debe cambiarse—

Le rogamos nos avise inmediatamente

Todas las solicitudes para cambios y aumentos deben hacerse por escrito y firmadas por la persona que firmo el contrato para servicio.

PHILIPPINE LONG DISTANCE TELEPHONE COMPANY

COLEGIO DE SAN JUAN DE LETRAN

La Más Antigua Escuela Secundaria en las Islas

OFRECE CON EL RECONOCIMIENTO DEL GOBIERNO LOS SIGUIENTES CURSOS:

CURSO PRIMARIO (Primary Course) (Especial)
CURSO INTERMEDIO (Intermediate Course) (Especial)
CURSO SECUNDARIO GENERAL (General High School Course) (Curso Completo 4 años)
GENERAL Y PREPARATORIA—Curso en LEYES (General and Preparatory — Law Course) (2 años)
(Con título de Asociado en Artes, A.A.)
CURSO DE PREPARATORIA DE MEDICINA (Preparatory Medicine Course) (2 años)
(Con título de Asociado en Artes, A.A.)

OFRECE TAMBIEN LOS SIGUIENTES NUEVOS CURSOS CON LA APROBACION DEL GOBIERNO:

CURSO SECUNDARIO COMERCIAL (Commercial High School) (Curso de 4 años. Clases de Mañana)
CURSO DE UN AÑO DE SECRETARIA (One-year Secretary Course)
(Con certificado de Secretario Comercial)
CURSO COMERCIAL DE DOS AÑOS (Two-Year Commercial Course) (Con título de Asociado en Ciencias Comerciales, A.C.S.)
CIENCIA Y TACTICAS MILITARES (Military Science and Tactics)

CURSOS ADICIONALES ESPECIALES OBLIGATORIOS:

RELIGION
CASTELLANO

OPCIONAL:

MECANOGRAFIA (Typewriting)
TENEDURIA DE LIBROS (Bookkeeping)
TAQUIGRAFIA (Stenography)
MUSICA (Music)
DIBUJO (Drawing)

Para Informes dirijanse:
R. P. Secretario

COLEGIO DE SAN JUAN DE LETRAN
Manila, I. F.
P. O. Box 146 Tel. 2-39-91

● Los médicos le dirán a Ud. que la Leche de Magnesia de Phillips es lo más seguro que existe para combatir los cólicos, diarreas, indigestión, estreñimiento, y otros trastornos digestivos de los niños, cuyos organismos son tan delicados.

● Es que la Leche de Magnesia de Phillips *no se limita a mover los intestinos.* Purifica el estómago, neutraliza el exceso de acidez y entona todo el sistema digestivo. Y a los niños les agrada mucho tomar Leche de Magnesia de Phillips porque su sabor es agradable!

Exija el legítimo producto "PHILLIPS" y rechace las imitaciones!

Leche de Magnesia de PHILLIPS
EL ANTIACIDO-LAXANTE IDEAL

Formula: Magnesium Hydroxide.

M.E.C.D. 2016

LA VANGUARDIA

DIARIO FILIPINO INDEPENDIENTE

Consagrado a la defensa de los derechos e intereses del Pueblo Filipino.

EDITADO POR LA "TVT PUBLISHING CORPORATION"
Directores Asociados:

PEDRO AUNARIO (Editoriales) — FRANCISCO RODRIGUEZ (Informaciones)

MIEMBRO DE LA ASSOCIATED PRESS

La "Associated Press," es la unica autorizada a reproducir despachos periodisticos acreditados o no a ella y publicados en este periodico. Tiene el mismo derecho sobre las noticias locales que aparecen en este periodico. Los derechos de reproduccion de despachos especiales tambien quedan reservados.

OFICINAS: Edificio TVT, Calle Florentino Torres, Santa Cruz, Manila. Apartado de Correos No. 775
Telefono 2-11-34 con comunicacion con todos los departamentos.
Oficina en Nueva York: 38 West 42nd Street, Tel. Pennsylvania 6-14-85.

(Registrado en la Oficina de Correos en Manila como correspondencia de segunda clase el 19 de Febrero de 1910.)

PRECIOS DE SUSCRIPCION:

En Manila—al mes	₱1.50
En el extranjero—al año	40.00
En Provincias:	
Al mes	1.50
Trimestre	4.50
Semestre	8.00
Un año	15.00
Sabatino—al año	5.00

(Pago Estrictamente por Adelantado)

NOTAS EDITORIALES

JUGANDO CON DINAMITA

EL despacho de la "Associated Press" que habla de la posibilidad de que en la próxima convención del Partido republicano que se celebrará en Cleveland el 9 de Junio de este año, se pida en la plataforma la inmediata separación política de Filipinas, de los Estados Unidos, o sea la pronta independencia, por la razón de que América ejerce en estas Islas "una autoridad sin responsabilidad", en el fondo es un paquete de dinamita. Los republicanos parece que quieren forzar el "issue" del abandono o la permanencia de los Estados Unidos en Filipinas, esperando colocar al Partido demócrata en una dura alternativa con tal maniobra, y al mismo tiempo espantar a todos los filipinos de la clase conservadora.

Es un juego demasiado peligroso lo que los republicanos se proponen hacer en la próxima convención nacional de su Partido, teniendo en cuenta las circunstancias. Los productores de azúcar de remolacha y de azúcar cubano, el bloque agrícola y otros elementos llamados "egoistas" que creen de buena fé que estas posesiones insulares compiten con sus productos agrícolas en el mercado americano, y que más tarde, dentro de la evolución económica natural, si se desarrollasen industrialmente, nuestro gobierno autónomo no sabría a qué intereses proteger, si a sus propios intereses, o a los productos manufacturados americanos, esos elementos podrían coger la ocasión por los cabellos, y precipitar **velis nolis**, el "issue" de la independencia inmediata, o la pronta retirada de la soberanía americana en Filipinas.

El ambiente político actual de los Estados Unidos esta preñado de nacionalismo económico, y nadie sabe las consecuencias que una "posibilidad" podría traer. ¿Quién hará el juego a quien?, tal es la pregunta que debe formularse.

ADDIS ABEBA EN LLAMAS

LA defensa del débil, cuando se ve impotente para repeler a un formidable enemigo, es incendiar su propia ciudad y despojarla de todas sus riquezas antes que la ciudad y sus tesoros caigan en poder del invasor.

Addis Ababa ha sido incendiada por los mismos abisinios, según los despachos. Hasta se puede decir que el incendio forma parte de la estrategia militar en caso de retirada. Cuando no existe una ciudad que incendiar con todos sus edificios que pueden servir de abrigo al invasor, se destruyen cañones, fusiles, campamentos, fortificaciones, puentes y caminos, provisiones de boca, municiones etc. para demorar el avance de los invasores y evitar que el enemigo se apodere de tales elementos materiales de combate.

La guerra verdaderamente es un infierno. No deja nada en pie, y todo se aniquila. ¡Cuánta riqueza reducida a cenizas en unas cuantas horas, y qué horrendo sacrificio de vidas y fortunas! Pero, esta humanidad nunca podrá desprenderse de la guerra hasta la consumación de los siglos, mientras haya imperialismos en el mundo y hombres que se creen escogidos por la Providencia para cimentar la grandeza de su dominio por medio de la fuerza, y ahogar en sangre a los pueblos débiles que se oponen a sus designios. La guerra es el padre de todas las cosas, dicen los alemanes.

Abisinia es un ejemplo vivo. El sueño de Mussolini de revivir las antiguas glorias del imperio romano ha sacrificado bárbaramente a una pequeña nación que ha implorado en vano con fé e insistencia el auxilio de la Liga de Naciones.

Addis Abeba en 1936, Chapei en 1932, devorados por las llamas infernales de la guerra, nos enseñan que fuera de los discursos, de las amenazas en los parlamentos, y de las sanciones teóricas, ninguna nación poderosa se lanzará a la guerra contra otra potencia poderosa para defender al débil provocando una conflagración universal, como no esten comprometidos gravemente la seguridad de su futuro y sus propios intereses nacionales.

No con apelaciones pero tampoco con amenazas se lograra la paz.-Runciman

(De la Agencia Reuter)

Londres, 2 de mayo.—"La paz no se ha de ganar mediante apelaciones emocionales solo, y mucho menos por amenazas fuertes", ha declarado Walter Runcinan, presidente de la Junta de Comercio, en un discurso pronunciado anoche en el banquete anual de la Asociación de Cámaras de Comercio Inglesas.

"La estabilización de la paz", dijo, "depende de la lenta y cuidadosa construcción de un subedificio sólido de firmes condiciones políticas y sanas relaciones económicas entre nación y nación.

"El sesgo que toman las cuestiones económicas hoy día en general habla del destino de mañana.

"La guerra o la paz en nuestros días pueden depender de la decisión que las naciones tomen ahora sobre la política económica que ha de regir al mundo."

Runciman dijo que Gran Bretaña tenía una gran ventaja en el comercio internacional; ha sido el mayor comprador en toda la esfera de los mercados mundiales. Recalcó que esa ha sido su fuerza.

Algunas personas, siguió diciendo, han considerado el incremento de las importaciones de Gran Bretaña como un peligro, pero él no piensa lo mismo. Siempre ha creido firmemente que el alza en las importaciones de los últimos años ha sido un elemento esencial para la rehabilitación económica del pais.

"El comercio no es un camino de una sola dirección", dijo el Presidente de la Junta de Comercio.

El embajador americano, que hizo después uso de la palabra, declaró que la política de los Estados Unidos estaba basada en la creencia de que ninguna nación, ni siquiera la suya propia, con sus recursos inmensos, podría bastarse por sí sola totalmente, y que es necesaria la supresión mutua de las barreras contra el comercio internacional, para aumentar la cooperación internacional.

En general, terminó diciendo, las naciones fueron obligadas a ir a la guerra a causa de la miseria económica internacional. El medio más seguro de evitar la guerra está en la restauración de las condiciones normales del comercio.

ANASTACIO R. TEODORO
ABOGADO
STATE BUILDING, RIZAL AVE., MANILA
Teléfono 26-4-44

UN CONSUL DA DE BASTONAZOS A UN MISIONERO

Dos niños chinos también fueron atacados.—Intenso resentimiento reina

(De la "Associated Press")

Yunanfu, provincia de Yunan, China, 2 de mayo.—Un marcado resentimiento por parte de los americanos y de la comunidad china ha surgido aqui contra el consul general ingles, H. I. Harding, por haber este atacado el 25 de abril último con un baston a un misionero americano y a dos boy scouts chinos.

El misionero y estos salieron gravemente heridos. El americano es el reverendo Lester Vas Metch, un misionero independiente de Los Angeles.

Los americanos residentes en Yunanfu han pedido que las autoridades diplomáticas americanas den cuenta del incidente a Washington para ponerlo en conocimiento del gobierno ingles. Las autoridades chinas de esta ciudad han comunicado el incidente a Nanking, donde se cree que el gobierno nacional chino está preparando una protesta ante los diplomaticos ingleses en China.

Según informes aceptados aqui, el reverendo Vas Metch y sus colegas habian pedido permiso para entrar en el jardín semi-público, en el que ejercen autoridad las autoridades inglesas, aunque los chinos impugnan esta autoridad. Cuando el misionero y los boy scouts llegaron cerca a las puertas del jardín, se dice que Harding les atacó con su baston sin conocer antes el caracter de aquella visita. Las víctimas declaran que dos perros policías, que iban con Harding, tambien estuvieron a punto de morderles.

La prensa vernacular de esta ciudad ha iniciado una campaña para forzar la destitución del cónsul Harding, diciendo que "este tiene fama por su genio colérico. Hasta ahora, ha venido molestando y atacando a los chinos. Pedimos una explicación y queremos desembarazarnos de él."

Después del alegado ataque, las tres victimas se dirigieron a un hospital, donde recibieron el debido tratamiento.

Nanking, 2 de mayo.—La embajada americana de aquí no ha recibido hasta en estos momentos ninguna noticia de Yunanfu respecto al incidente del misienero y de los boy scouts chinos, que fueron atacados por el cónsul general ingles.

En cuanto a la Oficina del Exterior de China, esta declara haber recibido informes sobre el suceso, pero que hasta ahora no toma ninguna acción, esperando recibir más detalles.

MENOS DESEMPLEO EN CASI TODO EL MUNDO

Solo en Francia, Holanda y Polonia ha aumentado el número de cesantes

(De la Agencia Reuter)

Londres, 1 de mayo.—Casi todos los paises del mundo tienen ahora menos desempleo que el año pasado, según cifras publicadas por la Gaceta del Departamento del Trabajo de Gran Bretaña.

Las excepciones principales son Francia, Holanda y Polonia, donde el desempleo ha aumentado. Suiza y Checo-eslovakia, con reducción en 1934, han registrado aumentos en 1935.

En todos los paises citados, los números medios del desempleo en 1935 han sido mayores que en 1929.

El número medio de personas registradas en los mercados del trabajo como cesantes o que buscan trabajo eran:

	1934	1935
Reino Unido	2.221	2,106
Alemania	2,658	2,117
Francia	377	466
Holanda	333	385
Italia	964	766
Austria	370	348
Suiza	65	82
Checo-eslovakia	677	686
Polonia	342	382
Hungria	52	52
Nueva Zelanda	39	39

El año pasado Suecia tuvo el mas bajo percentaje de personas desempleadas aseguradas, o miembros de las Uniones Comerciales, con 15; Canada vido después con 13.4 y Gran Bretaña ocupó el tercer lugar con 15.6. Noruega tuvo el mas alto percentaje con 25.3, seguida de los Estados Unidos con 13.

La expansión del empleo se ha registrado en 1935 en Gran Bretaña, Italia, Alemania, Polonia, Suecia, Hungria, Estados Unilos, Canada, Sud-africa, y Japón. Tambien ha habido un ligero aumento en el trabajo en Checoeslovakia, después de las mermas de 1933 y 1934.

En Francia, sin embargo, se ha anotado una mayor reducción, y en Suiza también hubo una disminución.

Los mayores totales para el empleo en 1935 han sido 10,371,000 en Gran Bretaña y 15,925,000 en Alemania.

En Gran Bretaña; Sud-africa y Japón, los numeros medios del empleo fueron mas altos en 1935 que en 1929, pero en todos los demas paises, el empleo en 1935 ha sido menor que el nivel de 1929.

Hay que observar, sin embargo, que en algunos de dicho paises, el empleo en 1929 acusaba un nivel mas alto en Gran Bretaña.

Obtenga un alivio inmediato fumando, en sus accesos de **ASMA**
Cigarrillos Balsámicos Dr. Andreu
en cajas de 10 y de 30
Fórmula: 1/3 Hyoscyami; 1/3 Stramon.; 1/3 Lobel. inflat
Concesionarios: FANLO y CIA., Inc. - Av. Rizal, 518 - MANILA

Informacion Cablegrafica de todas partes del mundo

EGIPTO

El Rey Fuad decreto la elevación de aranceles

(De la Agencia Reuter)

Cairo, 2 de mayo.—En virtud de un decreto firmado por el difunto rey Fuad el 28 de abril, horas antes de morir, los derechos sobre las hilazas de rayon de color han subido un 600 por ciento y sobre las hilazas de rayon sin color 550 por ciento.

Los derechos sobre los artículos de rayon manufacturado se han elevado un 100 por ciento.

Se han establecido nuevos derechos sobre los tejidos de lana, según sea el peso.

JAPON

Pedidos de mascaras de gas de Amberes

(De la Agencia Reuter)

Osaka, 2 de mayo.—La Cámara de Comercio de Osaka ha recibido este día un nuevo pedido de mascaras contra los gases para los comerciantes de Amberes.

INDIA

36 muertes por un temporal destructor en Burma

(De la "Associated Press")

Rangoon, India, 2 de mayo.—Los primeros informes sobre un temporal destructor en Burma el domingo pasado, han llegado aquí este dia, diciendo que 36 personas habian muerto y que 20,000 habian quedado sin hogar.

ALEMANIA

Once muertos en la caida de un aeroplano militar

(De la "Associated Press")

Neuulm, Bavaria, 1 de mayo.—Se ha anunciado este día la caida de un aeroplano militar alemán durante unas maniobras nocturnas el 24 de abril, dando por resultado la muerte de once personas. La noticia fué retenida por las autoridades.

El aeroplano, según se dice, estaba cumpliendo la orden de volar con todas las luces apagadas, cuando cayó. Siete personas que estaban en tierra y cuatro miembros de la tripulación perecieron.

HAWAII

Dos muertos en otro avión militar que cae al mar

(De la "Associatea Press")

Honolulu, Hawaii, 1 de mayo.—El teniente William R. McCuddy, y el jefe piloto de aviación J. C. Wilson murieron este día al caer el aeroplano de dos asientos en que iban, en el mar, frente a Pearl Harbor, y hudiéndose.

Los cadaveres no han sido recogidos inmediatamente.

CHINA

Dividendo de 10% para depositantes defraudados

(De la "Associated Press")

Shanghai, 2 de mayo.—El nuevo liquidador de los fenecidos intereses Raven, doctor George Sellett, ha anunciado este dia que la American-Oriental Banking Corporation pagará un diez por ciento de dividendo a los depositantes y otros acreedores hacia el 15 de junio.

Frank Hough, el liquidador original del Banco y de la American Oriental Finance Corporation, que se declaró en bancarrota el mayo último, ha muerto en Filadelfia hace dos o tres dias.

El Dr. Kiep que negocio el pacto germano-manchukuano es esperado en Shanghai

(De la "Associated Press")

Shanghai, 4 de mayo.—El doctor Kiep, jefe de la Misión Económica Alemana al Extremo Oriente, que ha intervenido en la conclusión del convenio comercial germano-manchukuano de la semana anterior, llegará aquí esta tarde de Tokio, a bordo del **President Monroe.**

Muy probablemente visitará Nanking inmediatamente para manifestar al gobierno chino que el convenio comercial entre Alemania y Manchukuo es enteramente innocuo desde un punto de vista político y que no es mas que un convenio para fomentar el comercio entre Alemania y Manchukuo.

En Tokio, donde este convenio ha hallado una acogida muy favorable, se dice que casi equivale al reconocimiento de Manchukuo por Alemania.

AUSTRIA

Nacidos en 1915 son llamados al servicio militar

(De la Agencia Reuter)

Viena, 1 de mayo.—En un discurso por radio con motivo del Dia del Trabajo dirigido a toda la nación austriaca, el canciller Kurt Schuschnigg anunció que todos los austriacos nacidos el año 1915 serán llamados al servicio inmediatamente.

Hacia el primero de octubre, dijo, habra 15,000 individuos entrenados que estarán sirviendo al país.

La decisión de Austria reintroduciendo el servicio militar obligatorio, con infracción del tratado de paz de San German, fué anunciada hace un mes. La derogación del tratado de paz será planteada el 11 de mayo al Consejo de la Liga de las Naciones que se reunirá en dicha fecha en Ginebra, bajo la presidencia del Capitán Anthony Eden, Ministro del Exterior de Inglaterra.

ESTADOS UNIDOS

Se disipan temores de un conflicto con el Japón

(De la "Associated Press")

Washington, 1 de mayo.—Los estrategas navales extranjeros en el Oriente parecen respirar holgadamente este día después de convencerse de la falselad de los rumores de que Japón estaba fomentando la construcción de un canal al través del ismo siames de Kra, amenazando así la eficiencia de una base naval en Singapor.

Informes recibidos en Washington indican qeu el gobierno de Siam no ha considerado la construcción de un canal en Kra, y que se duda de la viabilidad economica y desde el punto de vista de ingenieria del indicado proyecto.

Menos plata importada

(De la Agencia Reuter)

Nueva York, 1 de mayo.—Las importaciones de la plata a los Estados Unidos durante la semana que término el 24 de abril se han valuado en $830,000, en comparación con $1,138,000 de la semana anterior y $1,165,000 de dos semanas antes.

He aqui los principales paises de procedencia.

Inglaterra	$ 5,000
Mexico	436,000
Canada	98,000
Peru	164,000
Chile	12,0000
Filipinas	11,000
Francia	1,000
Yugoslavia	6,000
Honduras	51,000
Japon	53,000

Nuevo convenio de neutralidad se propondrá

(De la "Associated Press")

Washington, 2 de mayo.—Los Estados Unidos propondrán durante la proxima conferencia en Buenos Aires de todos los estados americanos la conclusión de un nuevo convenio de neutralidad, para la firma de todas las naciones.

También Estados Unidos sugerirá una tregua arancelaria entre las 21 republicas americanas, que envuelva un compromiso de que no se establecerá ninguna nueva discriminación comercial.

INGLATERRA

Medalla de oro adjudicada al Dr. Hugo Eckener

(De la Agencia Reuter)

Londres, 1 de mayo.—La medalla de oro de la Sociedad Aeronautica Real ha sido adjudicala este dia al doctor Hugo Eckerner por su brillante ejecutoria en la cuestión de las embarcaciones mas ligeras que el aire.

Este galardon, que es la mas alta señal de estima de la labor de Eckener viene muy a tiempo ahora que hay una campaña nacional contra el famoso diseñador de los zeppelins en Alemania, donde se ha prohibido la publicación de la fotografía y del nombre del veterano capitán de dirigibles, por no haber querido bautizar con el nombre de Adolfo Hitler su último dirigible **Hindenburg.**

General fallecido

(De la Agencia Reuter)

Londres, 1 de mayo.—El general de división Sir Philip Nash ha muerto este día aquí, a la edad le 60 años.

Durante la guerra mundial, se encargo de los servicios de transporte de las fuerzas inglesas en Francia. También presto servicios en el Ministerio de Municiones del gabinete de Lloyd George.

España — Filipinas — Barcelona — Manila
PEDRO PUIGDENGOLAS
Comisiones y Representaciones
Ave. Prat de la Riba 10-1.o, 2.a
Barcelona—G—España

KOKI HIROTA AFRONTA SU PRIMERA PRUEBA

Esperase que la cámara, de origen izquierdista, siga su caudillaje

(De la "Associated Press")

Tokio, 1 de mayo.—La Dieta Japonesa se ha reunido este dia, con el gabinete que el premier Koki Hirota formó después de la revuelta militar del 26 de febrero último, el cual está afrontando su primera prueba parlamentaria.

El personal del gabinete ha sido en su mayoria selección del ejército. Todo hace concebir que la prueba sera realizada a satisfacción y que la legislatura aprobará los bills financieros y de otro género que presente el gobierno durante la actual temporada legislativa que durará tres semanas.

La Cámara de Representantes, ramo electivo de la Dieta, también es nueva, porque fue elegida solo en las elecciones nacionales del 20 de febrero, que se caracterizaron por una desviación inesperada hacia las izquierdas.

No obstante sus orígenes, sin embargo, es de esperar que la Cámara seguirá el caudillaje del gabinete, porque en estos dias el clamor en el Japón es en favor de la unidad y de la disciplina. La oposición podría considerarse antipatriotica. Además, los dos partidos mayores, el Minseito y el Seiyukai, han ayudado a la formación del gabinete y ambos tienen dos ministros en el mismo.

A causa de la revuelta militar del 26 de febrero, una de las figuras más populares y más queridas de unos veinte periodos legislativos, Korekiyo Takahashi, Ministro de Hacienda de 82 años, fué asesinado en la mañana de aquel día, juntamente con el Almirante vizconde de Makoto Saito, Lord Guardador del Sello Privado, y el General Jotaro Watanabe, inspector general de Instrucción Militar. En lugar de Takahashi, aparecerá Eeichi Baba, un mago financiero que estuvo al frente del Banco Territorial del gobierno antes de ser llamado al gabinete.

Como una prueba de la tremenda sacudida producida en el mundo político del Japón por la revuelta de febrero, solo uno de los doce miembros del presente gabinete ha comparecido jamás ante el parlamento desde los bancos del gobierno. La sola excepción es el premier Hirota, el cual se ha presentado siempre antes como Ministro del Exterior.

El periodo que se ha inaugurado este dia, el 69o. en la historia de la Dieta, es extraordinario, y de ahi que solo dure tres semanas, en lugar de los tres meses de costumbre. Su tarea principal es la aprobación del presupuesto activo para el año económico 1936-37, que comenzo el primer dia de abril pasado. Este presupuesto llega a un total de 2,310,000,000 de yens, el mas grande en la historia del Imperio. Actualmente, solo se pide a la Dieta la aprobación de 1,947,000,000, porque la Constitución dispone que siempre que las sesiones ordinarias de invierno de la Dieta no aprueben los gastos del gobierno—cosa que ocurrió en el último periodo por la abrupta disolución de dicha Dieta,—algunas o todas las partidas del presupuesto del año anterior pueden regir para el nuevo año sin necesidad de otra acción parlamentaria. Los 1,947,000,000 de yens representan partidas en el presupuesto de 1935-36, repetido automáticamente para el presente año. Los otros 363,000,000 de yens representan partidas nuevas, que el parlamento debe aprobar.

Incluidos en el presupuesto figuran los mas grandes presupuestos militares y navales de la historia del Japón, 551,000,000 de yens para la armada, y 508,000,000 de yens para el ejército. El total, 1,059,000,000 de yens, representa el 45.8 por ciento del presupuesto global.

Sin embargo, estas cifras no proveen a la ejecución de los enormes programas nuevos formulados por el ejército y la armada. Solo representan los últimos aspectos de los programas que estan a punto de terminar, y los mayores proyectos de defensa nacional elaborados por los servicios militares, que ya han arrancado promesas de aquiescencia en general del gobierno de Hirota, no apareceran en el bill nacional hasta que el presupuesto de 1936-37 haya sido presentado en las sesiones ordinarias de invierno de la Dieta.

Ya el Ministro de Guerra, general conde Juichi Terauchi, y el Ministro de Marina, almirante Osami Nagano, han advertido a la nación que debia estar preparada a hacer frente a mayores gastos de defensa ante la posibilidad de una carrera naval contra los Estados Unidos desde al expirar los tratados navales de Washington y Londres al finalizar este año, a causa de la denunciación japonesa del primero, mientras que el ejército está hablando de un plan de "reaprovisionamiento" de seis años, que habra de costar un total de 2,000,000,000 de yens.

La sesión de este dia ha sido simplemente para fines de organización. La Cámara de Representantes va a elegir un Speaker y otros funcionarios. Mañana se dedicara a la organización de comités. El domingo seria dia de fiesta. El lunes, tendrá lugar la apertura formal de sesiones de la Cámara de los Pares, acaso con la asistencia del Emperador. El martes habrá más ceremonias, y las dos camaras contestarán al discurso del Trono. La verdadera labor comenzará el miercoles, en que el premier Hirota, el Ministro del Exterior Hachiro Arita y el Ministro de Hacienda Baba compareceran ante ambas cámaras para presentar un esbozo de la política que van a seguir sus departamentos.

La fuerza de los partidos en la camara baja es: Minseito, 205; Seiyukai, 174; Showakai, 20; Kokumin Domei, 15; Shakai Taishuto (proletario), 18; otros proletarios, 5; independientes, 29. Total, 466.

IN MEMORIAM

Aun las glorias del amanecer vestidas de grana y oro, lloran tristezas cuando se tienden sobre las frondas de un hospital en cuyo recinto, despues de la tremenda lucha que la Ciencia y el Amor riñeron juntos contra la Implacable vencedora, duermen el primer sueño de la Vida Eterna, envueltos en las galas de la Muerte, cirios y flores, los restos del que fue luz en el consejo, hermano en las trincheras de la vida, calor y presión amistosa y dulce en las grandes e inefables efusiones del espiritu.

ISIDORO ARMADA

Y ahora, esos reflejos del alba, filtrandose a través de la ojivas, descubren en el centro de la capilla santa el cuerpo sin vida de Isidoro, tersa la noble frente que a tan altos pensamientos dio cobijo; serena la bella faz, toda placidez y religiosa calma. Velados los ojos, velados por largas pestañas que se arquean sobre la sombra violacea que alli pusieron las torturas de la vigilia y las congojas de la agonía.

¡JESUS!

Y sobre los cuerpos de todos, el que la Muerte hiela y los que postran de rodillas el fervor y la contricion de los vivos, se alza en las consagradas manos del oficiante, el albo circulo de la Hostia Santa.

Es Jesús.

Es Jesús que al cielo eleva otra vez Su sangre redentora y Su lacerado cuerpo, para rendirlos antes el Eterno y orar por el alma del justo, del bueno. Por el alma de Isidoro.

Doblan a muerto las campanas de San Vicente de Paul. La Madre Iglesia en la que tantas veces habian orado juntos y elevado a Dios sus almas Isidoro y su inolvidable padre, abre ahora sus puertas para recibir al querido muerto que, en brazos de deudos y amigos, se adentra en las entrañas del templo.

Y el de Paul, llora lágrimas de piedad en los ojos de sus sacerdotes y de sus fieles.

Y desde la altura descienden los ecos de esta gran pena, que esparce en el aire el doliente tañido de sus campanas.

El templo está lleno como en los dias de las grandes solemnidades; en todos los rostros, aflicción; en todos los ojos, llantos; en todos los corazones, amargura.

¡Requiem Eternam...!

EL HOMBRE

He aquí a la Humanidad. Decís que es malvada. Pues ¿no veis como llora? ¿No percibis la santa emoción de esos mil corazones que se inclinan al paso del ataud?

¿No veis cuánto le amaban?

Pues si amaban al bueno, si lloran su muerte, si ruegan a Dios por él, no son malos.

El amor de Isidoro los redime y purifica en los umbrales de la Eternidad.

Y el muerto redivivo, devuelve prez por prez, lágrima por lágrima, amor por amor.

Y ahora, Arriba ya, ruega e implora a su vez.

Implora del Creador, que nos perdone a todos, que salve a Filipinas, que salve a España... que retorne para salvar a la humanidad.

"¡Como se viene la muerte...!"—evoca el amigo de la niñez.

Y luego suspira:

—¡Todo acabó!

No. Hamlet, tal vez; egoismo, reserva fria y calculadora, el pequeño mundo dentro de sí....

¡Es claro! Al rendirse la materia para volver al polvo, "todo se acaba" y Hamlet enmudece para siempre.

Pero Isidoro, no. Es el Ideal. En la tierra dió amor, dió vida. Hizo labor fecunda y productiva. Hizo el Bien.

Isidoro vivió fuera de sí; para los suyos, para el progreso de la vida, para el bien de los demas. Isidoro era el Hidalgo.

Ahora empieza a vivir; ahora comienzan a iluminarnos los reflejos de su noble y aleccionadora vida terrestre.

Al exhalar el ultimo suspiro, enciende su mano temblorosa la luz del Ideal.

LA MADRE

Junto a su lecho de enfermo, sentí el calor de su fiebre entre mis manos y recogí su fervorosa oración:

—Bendita Tú eres entre todas las Mujeres....

Identificaba en el mismo amor santo a la Madre de Dios y a la madre mujer, que sufria, como la Dolorosa, apuñalado el corazon.

En el cementerio, batió sobre mi pecho el angustioso latido del de su hermano y sentí en mi rostro la calidez de su llanto.

.....

UNA BANDERA

Y entro el feretro, por manos amigas empujado, en las entrañas de la tumba que lo guarda a flor de tierra.

Aun puedo besar su helada frente, mientras el pabellón de una bandera extiende su oriflama sobre el cadáver, como para calentar su sangre con la sangre viva de la Patria, en los senos de la Muerte. Allí vivirá el ideal eterna vida.

AMOR

Y con el cuerpo del justo, se adentra tambien en el abismo de la eternidad, un ramillete de orquideas con este mensaje de dos palabras que grita un santo y eterno dolor:

¡Tu madre!

Es el Amor; el más puro, el más grande....

Ideal y Amor. Satisfechas quedan las ansias del querido muerto, quien, seguro de sí mismo en los remansos de su alma buena, puede glosar mil veces la estrofa heoica del poeta antillano:

Yo quiero, cuando me muera,
dócil de Dios al reclamo,
tener en mi tumba¡ un ramo
de flores... y una bandera!

ALBERTO CAMPOS.

REJUVENECE A LOS HOMBRES

Aumenta el Vigor Pronto

Si Ud. se siente prematuramente viejo e incapaz de gozar de los placeres de la juventud, tome Vi-Tabs del Dr. Nixon y restaure su Virilidad, Vitalidad y Energia. Sorprendentes resultados el primer dia Vi-Tabs del Dr. Nixon es un nuevo descubrimiento garantizado que produce sangre nueva y fortalece el cuerpo y hara de usted un hombre nuevo en una semana o se le devolvera su dinero al presentar el frasco vacio. En farmacias y boticas.

VI-TABS FORMULA IN GRAINS—Rm Lactate 1-6; Quinine Sulphate 1-10; Arsenous Acid 1-200; Nux Vomica 1-16; Yohimbine Hydrochloride 1-24; Pituitary Substance 1-48; Thyroid Substance 1-24; Adrenal Substance 1-8; Zinc Phosphide 1-24.

D. O. M.

DOÑA ZENAIDA BAÑEZ DE MORET

Falleció a las 11:00 de la noche del 3 de Mayo, a la edad de 54 años, despues de recibidos los Santos Sacramentos y la Bendición Apostolica de S. S. Pio XI.

Su madre, esposo, hijas, hijos politicos, nietos y demas parientes, suplican al piadoso lector una oracion por el eterno descanso del alma de la finada.

El sepelio se efectuará el Martes, 5 de Mayo, a las cuatro de la tarde, partiendo de la iglesia de San Beda, donde esta de cuerpo presente la difunta. Una misa de Requiem se dirá mañana, Martes, a las siete de la mañana.

No se reparten esquelas.
El duelo se despide en el cementerio.

M.E.C.D. 2016

PAGINA SOCIAL

De la COLONIA ESPAÑOLA

Por Gloria Romero Salas
Teléfono 5-45-20

La viuda, hijos, madre y hermanos de Don Isidoro Armada desean expresar su profundo agradecimiento a todos los que por su asistencia a los funerales, y entierro, envio de flores, y demas expresiones de condolencia les han acompañado en su reciente duelo.

Ha regresado ayer de Europa despues de dos años de ausencia, por el "Gneisenau" el joven Guillermo Morro Sotelo.

El sabado en el "President Cleveland" han salido para Hongkong desde donde cogeran el "Aramis" que les llevará a Europa, el Sr. D. Guillermo Aboitiz y sus sobrinas señoritas Mercedes y Nati Ugarte Aboitiz.

Mañana en el "Toulouse" son esperados procedentes de Europa, y para pasar una temporada entre nosotros la conocida Profesora Da. Pilar Garrido y su esposo Sr. Jose de Dejuana.

La Sra. Doña Zenaida de Moret fallecio a las 11:00 de anoche en el Hospital de San Jose, despues de recibir los Santos Sacramentos.

La finada deja viudo, Don Ernesto Moret, de la Compañia General de Tabacos de Filipinas, y dos hijas, Encarnacion Moret, casada con el secretario de la Comision de Utilidad Publica Sr. Benigno Villanueva, y Angelita Moret, esposa del capitan Isidro Fernandez, de la Compañia Maritima.

El cadaver se halla de cuerpo presente en la Iglesia Abacial de los Benedictinos, y mañana, a las 4:00 p. m., se efectuara el entierro.

Notas del Albay

Legaspi, Albay, Abril 26.—El 'Albay Clique,' pujante sociedad formada por entusiastas elementos de este pueblo, celebro su tercer aniversario con una recepcion y baile anoche, siendo el lugar escogido, el edificio de la Camara de Comercio Internacional. La fiesta, que resulto esplendida y concurrida, fue honrada con la asistencia de familias distinguidas de la region bicolana. En la linea de recepcion estaban el Ex-Gobernador Mariano Locsin, la Srta. Crescina Arboleda, la Srta. Aurora Diño, y el Sr. Luis Los Baños.

La lista de invitados incluye a los siguientes:

Gobernador Imperial Samson y señora, Comandante Agdamag y señora. Ex-Gobernador Locsin y

(Continua en la pagina 6)

Robertito Martinez celebra su cumpleaños con un 'party' intimo

En celebracion del cumpleaños del chico de la casa, D. Roberto Martinez y señora reunieron a sus intimos el sabado por la noche, en una fiesta familiar y agradable, en su linda casa residencial, calle Lepanto. Fiesta de joven, la concurrencia juvenil se entregó a los placeres de la danza.

Pero, como los moradores de la casa son de aficiones artisticas, grato parentesis de arte se intercaló entre baile. Para feliz coyuntura se contaban entre los invitados cultores del arte vocal y profesoras de piano como las Srtas. Caluag, Seña y otras.

Los Sres. de Martinez, el festejado Robertito, su hermana Alicia hicieron los honores de la casa con la amabilidad en ellos caracteristica. Los Sres. de Villanueva (D. V.), de Tambunting (D. A.), de Dimaano; las Sras. de Villanueva (C. H.), de Sto. Tomas, el ex-juez Teodoro y muchas otras familias honraron la fiesta.

En casa de los Sres. de Gomez hubo fiesta ayer

Por el cumpleaños de su hijo Mauricio Gomez y el bautizo de un nieto, los Sres. de Gomez, de Pagsanjan, Laguna, dieron ayer una fiesta de confianza en su casa residencial en dicho pueblo. La fiesta duró desde la mañana hasta la tarde, realzada por las atenciones de la familia y amenizada por una buena orquesta.

Familias y chicas de Pagsanjan, Sta. Cruz, Lilio, San Pablo, todos de Laguna y varios de Manila, con las hermanas Betty y Lily Paraiso, Cesar y Rina C. Reyes, la Srta. Cu, Carlos Gatmaitan y otros concurrieron a dicha fiesta. El festejado y sus hermanas, asi como sus padres se desvivieron por derramar los tesoros de la proverbial hospitalidad exquisita de los Gomez.

Flores de Mayo en la Parroquia de Sta. Ana

Como todos los años, en la Parroquia de Santa Ana se celebra este mes la tradicional fiesta de las Flores de Mayo con los siguientes cultos:

6:00 a. m.—Estacion Mayor. Ofrenda floral a Maria con acompañamiento de armonio y canto. Rosario. Lectura, Meditacion y Ejemplo. Bendicion con el Santisimo. Salve Cantada, Despedida cantada.

El 30 de Mayo, despues de la devocion de las Flores habra platica e inmediatamente se tendra el Besapies de Maria Inmaculada. El dia 31, a las 6:00 a. m., se dira Misa de Comunion General bajo los auspicios de las Hijas y de todos los devotos de Maria. A las 8:00, Misa solemne durante la cual cantaran las Hijas de Maria. Por la tarde, a las 6.00, saldra la procesion de la Inmaculada para recorrer las calles acostumbradas.

OPORTUNIDAD

SE NECESITA.—Una operaria graduada para un Salón de Belleza, que tenga experiencia; salario de ₱30 a ₱35 al mes. Dirijase al Fe's Beauty Shoppe, Nebraska esquina Arquiza.

Los Tambunting por la fiesta de Trozo

Con ocasion de la fiesta patronal del distrito de Trozo, la casa de los Sres. de Tambunting (D. A.) en la calle Azcarraga, esquina de Benavidez, fue anoche el punto de amable reunion intima para las muchas amistades de la familia. Los Sres. de Arambulo (D.P.), de Villanueva (D. V.), de Dimaano, de Villanueva (D.C.H.), de Martinez, (D. R.), de Alindada (D. V.), y varios mas con un buen plantel de chicas y chicos acudieron a esta tradicional reunion social de los Tambunting.

Casi todas las damas y chicas concurrentes alumbraron en la lucida procesion por las calles de todo el arrabal, en honor a su Patron San Jose. Despues, todos fueron obsequiados por la señora de la casa, Da. Nena P. de Tambunting, con una exquisita y reparadora cena, para ponderar la cual hay bastante con decir que fue preparada con esmero y servida amablemente, por ella misma. Era una cena marca hogareña.

Animadisimo 'everybody's party' celebrado en el 'Pines Hotel'

Una concurrencia nutrida y distinguida honró el *everybody's party* celebrado en el *Pines Hotel* de Baguio la semana pasada. La fiesta ha sido organizada por el Sr. Benito Jalbuena, de Iloilo. Entre los presentes se hallaban:

Leoncio B. Monzon y señora, Telesforo Chuidian y señora, Rodolfo Tirona y señora, Alberto Francisco y señora, Sergio Aquino y señora, Sra. de Baldomero Roxas, Sra. de Mariano Albert, Sra. de Antonio Quiogue, Srtas. Lydia Zulueta, Pacita Roxas, Conchita Sunico, Pacita Chuidian, Remedios Chuidian, Mila Nieva, Guillermina Mendoza, Lulu Reyes, Amparo Lopez, Fe Palma, Clarita Tan Kiang, Stella Albert, Catalina Zabala, Lourdes Laperal, Pomona Gomez, Nenita Aquino, Betty Favis, Teresa Favis, Elena Perfecto, Nenita Moreno, Chars Moreno, Ling Moreno, Stella Montinola, Caridad Cu Unjieng, Felisa Araneta, Medy Locsin, Pacita Fernandez, Leonor Agrava y Lucy Pamintuan.

Jose Fernandez, Johnny Chuidian, Ignacio Opisso, Plinio Gaston, Isidro Mendoza, Ricardo Juico, Ernesto Escaler, Efigenio Lizares, Romeo Perfecto, Jose San Pedro, Andres Luciano, Jose Castillo, Herminio Caguat, Nicanor Castillo, Vicente Roxas, Luis Araneta, Jeremias Merez, Roman Pamintuan, Antonio Zulueta, Asterio Favis, Oscar Locsin, Jose Locsin, Alfredo Villanueva, Augusto Villanueva, Petronio Buendia, Armando Lim, Jose Lopez Vito, Jr., Ernesto Sandoval, Johnny de Leon, Fred Maxey, Manuel Pamintuan, Carlos Sevilla, Cesar Sevilla, Alfredo Bustamante, Ernesto Santos, Raul Manglapus, Nicasio Osmeña, Constantino Plimurs, A. Rivera, Sr. Garcia, Sr. Noblejas, Benito Jalbuena, Crispulo Braganza, Justiniano Santiago, Jose Teotico, Vicente Fernandez.

Boda concertada para el dia 8

Srta. PILAR DACANAY, *colegiala de Sta. Isabel, hija del finado Dr. Domingo Dacanay y Dña. Victoria Perramon, que el sabado proximo, 8 del actual contraera matrimonio con Jose M. Ordoñez, hijo del finado Juez Mariano Ordoñez, de Villasis, Pangasinan. La boda se celebrará a las 6:00 a. m., en la Iglesia de Singalong, actuando de oficiante, el cura parroco, Rev. Padre Florencio de Lezana. El novio es oficial del vapor "Sorsogon", de la Casa Elizalde y Compañia.*

La jira antipoleña del "Nucleo Alegre" sera para el domingo 17

Se ha fijado para el domingo 17 de Mayo la celebracion de la jira a Antipolo del Nucleo Alegre, una de nuestras sociedades que se distinguen por sus fiestas genuinamente tipicas. En la reunion ofrecida ayer en Navotas por el presidente Juez Roldan, a los miemoros del "Nucleo," el Gobernador Sevilla de Rizal anuncio que reservaba el honor de inaugurar el nuevo cabaret de Antipolo a los socios del Nucleo Alegre, noticia que fue acogida con gran entusiasmo por la concurrencia. Para completar los preparativos del picnic antipoleño, los miembros de la sociedad celebraran una junta general el jueves 7 del actual en la residencia del Sr. Guillermo Salita, calle Caballeros, esquina Clavel, Binondo, a las 8 p. m.

El Gobernador Sevilla es presidente honorario del Nucleo Alegre.

La fiesta ofrecida ayer en Navotas por el Juez Roldan resulto animadisima. El motivo fue la celebracion de la festividad del Patron de Navotas, el Glorioso Patriarca San Jose.

Lo mejorcito de la juventud de ambos sexos de Navotas y de Malabon compartió con los del "Nucleo Alegre" en un gran dia de sana expansion espiritual.

Dos prometedoras cantantes del "Nucleo Alegre", la ex-centroescolarina Srta. Virgita Manalo y la ex-universitaria Srta. Miding Bosch, deleitaron a la concurrencia con piezas nativas y trozos de opera, acompañadas al piano por el Sr. Mariano de Guzman.

En lo mas animado de la reunion llegó el entusiasta ejecutivo de la provincia de Rizal gobernador Sevilla, quien dio la grata sorpresa sobre la inauguracion del nuevo cabaret de Antipolo en relacion con la jira del "Nucleo".

La fiesta inaugural del "Arvecas Club" fue un exito

La nueva sociedad 'The Arvecas Club' celebro su inauguracion recientemente con una animada fiesta en la residencia de su consejera, la Srta. Luz Dungka. 'Arvecas Club' esta formado por jovenes conocidos del distrito d Quiapo.

El exito de esta primera fiesta se debe a los esfuerzos desplegados por el presidente y la 'adviser' de la asociacion, Sr. Conrado Tampinco y Srta. Luz Dungka. Entre los presentes se hallaban:

Srtas. Maria V. Reyes (musa de la sociedad), Gloria Urgino, Benita Tolentino, Felicisima Santos, Virginia Zamora, Salud Santos, Jovita V. Reyes, Nemesia Santos, Elena V. Reyes, Beatriz V. Reyes, Nora Salvador, Francisca Serrano, Felicidad Agustin, Irene Mendoza, Teodora Serrano, Epifania Mendoza, y otras.

Sres. Carlos Santos, Cesar Santos, Hermenegildo Tampinco, Raymundo Tolentino, Eduardo Dungka, Generoso Cabrera, Enrique y Ambrosio T. Tolentino, Natalio Roño, Antonio Dungka, Conrado y Antonio Agustin, Conrado Faustino, Jorge Zervolakus, Ramon del Rosario, Demetrio Sunga, Luisito del Barrio, Leoncio Reyes, Feisco Landera, y muchos mas.

Despedida al Doctor Jose C. Locsin e hijas

Previo a su marcha de Manila, de retorno al siempre amado terruño, Silay, Negros Occidental, el Dr. Jose C. Locsin y sus hijas Srtas. Marieta y Lina Locsin fueron agasajados en dos "parties" de despedida, el primero con un "sukiyaki", en el "Cherry Blossom" por el Diputado P. Sabido y las segundas por un "lauriat" por el Decano R. Lacson y señora.

En el "party" del Diputado Sabido participaron el Magistrado J. P. Laurel y los Sres. P. Aunario y E. S. Reyes, mientras que en el de los Sres. de Lacson estuvo la Srta. Rina C. Reyes. El Dr. Locsin y sus hijas acaban de llegar a Manila de una "tournee" por China y Japon, habiendo durado su ausencia cosa de dos meses. Han vuelto bien impresionados del viaje, particularmente del de Japon.

Otras bodas solemnizadas en la primera semana de Mayo

Arriba: los nuevos esposos, Pedro Tinsay y Angelita Olba, rodeados de sus padrinos y cortejo nupcial. La boda se celebro en la mañana del sabado, 2 de Mayo, en la Iglesia del Espiritu Santo. Los padrinos son: Sra. de Agustin Liboro y Diputado Maximo Kalaw. Las damas son: Dely Coronado, Conchita Olba, Marty del Rosario, y los caballeros, Jose Tinsay, Daniel Ramualdez y Pablo Dumlao. La niña que llevo las flores es Virginia Diaz, y el niño de las arras, es Marianito Liboro.

Abajo, los nuevos esposos Sres. de Villa-Real, Cesareo (ella Marina Tañada), con su cortejo nupcial: Levina M. Tañada, Maura Goles, Josefina Montes, Nemesio C. Enriquez, Isagani Bayan y Ricardo C. Cruz. Los padrinos son: Hon. Francisco Lavides, Sr. Tomas Morato, Sra. Francisca T. de Benitez, y Sra. Florencia de Orlanda.

PERSONALES

Mañana se cumple el segundo aniversario del fallecimiento de Don Manuel J. Alberto. Las misas que se digan en el Ateneo, a las 6:15, y en Santamesa, a las 6:30, mañana, seran aplicadas por el eterno descanso del alma del finado.

Dña. Norberta Eliazo de Gaerlan fallecio el 13 de Abril en Sta. Cruz, Zambales, constituyendo su entierro una verdadera manifestacion de duelo. La finada deja siete hijas, entre ellos, el jesuita R. P. Juan Gaerlan, el Dr. Potenciano Gaerlan, del sanatorio de la Liga Antituberculosa establecido en Cagayan, y la maestra Srta. Pilar Gaerlan.

Han sido elegidos para formar la nueva Directiva de la sociedad 'Two Ace Miners', los siguientes: Restituto Andres, presidente; Srta. Niza O. Fama, vice-presidenta; Jose Sugay, secretario; y Srta. Virginia Villanueva, tesorera. 'Two Ace Niners' es una asociacion integrada por ex-alumnos de la Escuela Normal de Filipinas.

NOTICIERO RELIGIOSO

LUNES 4 DE MAYO

Calendario de hoy: Ss. Silvano y Ciriaco oo. mm., Pelagia v. m. y Monica vda.

Calendario de mañana: Ss. Pio V. Pp., Crescenciana e Irene mm.

BANQUETE EUCARISTICO

La Seccion Eucaristica de niños de la Archicofradia de Ntra. Sra. de Lourdes, establecida en su propia iglesia, celebrará su funcion mensual en conmemoracion de la Institucion de la Eucaristia el jueves, 7 de mayo, con los siguientes cultos:

A las 6:00 a. m., misa con platica del P. Director acerca de la Eucaristia. En ella recibiran los niños la Sagrada Comunion; despues de la Elevacion los niños haran el acto de peticion, ante la Augusta y Real presencia de Jesus Sacramentado.

Terminada la misa, los niños cantaran el Tantum Ergo y se dará la bendicion Eucaristica. Al final de los cultos, se cantará el Himno al Sagrado Corazon de Jesus, por los niños y fieles.

CONGREGACION DE MARIAS

Hoy, 4 de Mayo, habrá funcion de las Marias en San Ignacio, a las 5:30 p. m. encargandose de los cultos el Turno presidido por Da. Leonarda de Ubaldo.

Mañana será el Turno presidido por Da. Soledad R. de Zulueta.

Durante todo el mes de mayo se hace todos los dias el piadoso ejercicio del mes de las flores y despues de la bendicion del Santisimo un grupo de niñas ofrenda flores a la Santisima Virgen.

MES DE MAYO EN LOURDES

Durante todo el mes de Mayo, en la iglesia de Lourdes, se celebra el Ejercicio de las Flores de Maria. Los cultos que comienzan a las 5:30 de la tarde consisten en el rezo del Santo Rosario, motetes, lectura, piadosas oraciones, despedida y ofrenda de flores a la Virgen.

Los domingos y dias festivos la ofrenda de flores corre a cargo de un grupo de Señoritas de la Archicofradia de la Virgen de Lourdes.

FLORES DE MAYO

Durante todo el mes de Mayo a las 5:30 de la tarde se tiene en el templo de los P.P. Paules el ejercicio del mes de Maria con rosario, ofrecimiento de flores por las niñas de la Parroquia y motetes apropiados en honor de Maria Santisima. Se suplica a los padres de familia envien a sus hijas al ofrecimiento a fin de dar brillantez al acto y ponerlas bajo la proteccion de Maria.

La fiesta de Bamban

La fiesta patronal de Bamban, Tarlac, se celebrara en los dias sabado y domingo de Mayo, 9 y 10. El programa de festejos incluye, juegos deportivos y populares; concierto de bandas en la glorieta, y baile en el auditorium. El baile se llevara a cabo bajo los auspicios del 'Bambanese Club'.

Gramática Española—
F.T.D. 3.er grado ..... ₱2.50
F.T.D. 2.o " 1.50
F.T.D. 1.er " 1.00
Lecturas Graduadas—
F.T.D. 1.er grado 1.00
F.T.D. 2.o " 1.30
F.T.D. 3.er " 1.70
Precios Especiales para Colegios
MANILA GRAFICA Inc.
62 Escolta 62

Cara Fascinadora!

La que así desee tiene que hacerse destruir los vellos que tanto afean. Y la

"ELECTROLYSIS"

el moderno procedimiento llamado "DEPILATORIO ELECTRICO" destruye las mismas raíces de los vellos sin dañar la piel. La operación se hace por una experta. SIN DAÑO —SIN DOLOR—PERMANENTE (Garantizado).

Para más pormenores, llame al Tel. 2-23-24, Cuarto 36, Metropolitan Bldg.

LAXANTE

de acción segura, compuesto de sal natural termal de Kissingen y de extracto de ruibarbo y cáscara sagrada.

Kissinga Píldoras Laxantes

Se toman 1-2 píldoras al acostarse

No contienen fenolftaleina

BOXBERGER, BAD KISSINGEN,
Casa fundada en 1711
Un Producto de Alemania
De venta en la BOTICA BOIE y otras farmacias

Ayude a Sus Riñones

No Tome Drogas Drásticas

En sus riñones hay unos nueve millones de diminutos tubos uriniferos o filtros que usted pone en peligro al descuidarlos o al tomar drogas drasticas e irritantes. ¡Tenga cuidado! Si a causa del mal funcionamiento de los riñones o de la vejiga sufre usted de micciones nocturnas que lo obligan a levantarse, de dolores en las piernas, nerviosidad, desvanecimientos, rigidez muscular, reumatismo, lumbago, neuralgias, ardores en la uretra, picazon, escozor, acidez o perdida de la vitalidad, no pierda un instante: tome el Cystex, nuevo descubrimiento de un medico para aliviar, tonificar, limpiar y reponer los riñones irritados y adoloridos. Comienza a obrar a los 15 minutos de tomarse, y renueva la salud, la juventud y la vitalidad en 48 horas. El Cystex no cuesta mas que unos cuantos centavos por cada dosis, y se garantiza que le aliviara sus sufrimientos en una semana o se le devuelve su dinero. En todas las boticas.

Pastillas Gris sustituyen: Hexamethylenamina .1625 gms; Ext. Buchu Fo. 1-4 .0325 gms; Ext. Estigmas de Maiz .0162; Ext. de Grano .0325; Bicarbonato de Potassium Fo. .0650; Sodium Borato, Fo. .0975; Cafeina Fo. .003611; Atropina Sulfato Fo. .00008.

ACEITE Y PINTURAS
ROYAL
Y PRODUCTOS
YCO
de venta
Co Ban Ling Co Ban Kiat
Hardware
Ferreteria y Materiales para Carrocería
Iron chairs, Paint Oil, & Etc.
Sole Agents for
China Paint MFG., Co.
Toda clase de Pinturas y Barnices,
Toda clase de Cocinilla y Lámparas buenas
Hules negros y de colores, Barras de Acero y Etc.
CEMENTOS
No. 161-165, Calle Rosario, Binondo, Manila
Tel. 4-97-55 y 4-93-33
Sucursal: Azcarraga. Tel. 4-80-07
P. O. Box 2216

INDUSTRIALES FILIPINOS

Si necesitan establecer o mejorar una industria, sea del género que fuere, pidan catálogo "gratis" de nuestros procedimientos y fórmulas industriales. Consúltennos sus dificultades. Nuestras fórmulas las usan hoy mas de un millón de personas en 32 naciones.

El Excmo. Señor Ministro de Industrias y Trabajo de Colombia, conoce y recomienda nuestra colección de fórmulas; también la recomienda Su Excelencia el Presidente de la República de Venezuela, y muchos Ministros y Embajadores Plenipotenciarios acreditados en España.

Asimismo la recomienda el Ministerio de Agricultura de España; eminentes Químicos, Farmacéuticos, grandes firmas comerciales y los periódicos más importantes de España y de todas las Repúblicas Hispano-americanas, cuyos juicios van reproducidos en el catálogo que enviamos.

No hay un solo hombre a quien no interese esta colección de fórmulas. Es única en el Mundo. Contiene verdaderos Secretos y Patentes para fabricar muchos artículos de consumo diario que hoy se importan del Extranjero. Si nos escribe estamos seguros de que le interesa su adquisicion.

PROCEDIMIENTOS INDUSTRIALES A. FORMOSO,
LA CORUÑA, ESPAÑA (Edificio Formoso)

₱900.00 DE PREMIOS EN METALICO!

En Nuestro Popular Concurso Maja

1er. PREMIO	₱200.00
2.o PREMIO	100.00
3er. PREMIO	50.00
10 Premios Semanales de	5.00

cada uno durante 11 Semanas

UN PREMIO PARA CADA UNO

He Aqui las Reglas Sencillas

1. Todos pueden participar en este concurso excepto los empleados de Myrurgia.
2. El concurso comienza el 1.o de Mayo de 1936 y continuará hasta la media noche del 31 de Julio de 1936.
3. Para participar en este concurso, escriba un lema de no más de 12 palabras para los polvos "MAJA", loción "MAJA", perfume "MAJA" o jabón "MAJA". Ejemplo:—"El perfume que obsesiona... MAJA de Myrurgia.
4. Escriba claramente cada lema en inglés o castellano en pliegos separados, con su nombre y dirección en cada pliego, acompañado de etiquetas "MAJA". El número de lemas que tiene Vd. derecho a enviar con cada etiqueta de los productos "MAJA", son los siguientes:—
   a) Cubierta de la cajita pequeña de polvos "MAJA" ..... 1 lema
   b) Cubierta de la cajita grande de polvos "MAJA" ..... 2 lemas
   Etiqueta o botellas vacías de la loción "MAJA".
   c) Tamaño individual ..... 1 lema
   d) Tamaño mediano ..... 3 lemas
   e) Tamaño grande ..... 6 lemas
   f) Etiqueta o botella vacía de perfume "MAJA" ..... 10 lemas
   g) Envoltorio del jabón "MAJA" 1 lema
   h) Etiqueta del fijador de pelo "MAJA" ..... 3 lemas
5. Por cada lema que recibamos como se prescribe en el párrafo 4.o enviaremos gratis porte pagado a cada uno de los participantes, una botellita de perfume "Myrurgia".
6. Al fin de cada semana o sean el 16, 23 y 30 de Mayo, 6, 13, 20 y 27 de Junio, y 4, 11, 18 y 25 de Julio de 1936, los miembros del jurado escogerán de los lemas recibidos durante cada semana, los 10 mejores sometidos y cheques de a ₱5.00 serán enviados por correo a cada uno de los ganadores. Habrá 10 ganadores a ₱5.00 cada uno durante once semanas.
7. Después del cierre del concurso, el 31 de Julio de 1936, los jueces escogerán de entre los 110 ganadores de lemas sometidos durante las once semanas, los tres mejores a quienes se adjudicarán los grandes premios consistentes en:—Primer premio ₱200.00; segundo premio ₱100.00 y tercer premio ₱50.00.
8. Los nombres de los ganadores en los concursos semanales, lo mismo que los ganadores de los grandes premios en metálico se anunciarán en los diarios y revistas, y los cheques correspondientes serán enviados por correo a los ganadores.
9. Envíe sus lemas a "MYRURGIA", P. O. Box 2246, Manila.
10. Los concursantes se someten a aceptar como final el fallo del jurado y todos los lemas sometidos pasarán a ser de la propiedad de "MYRURGIA".

TODOS PUEDEN TOMAR PARTE

Estos Magnificos Preparados de Tocador Por

MYRURGIA
A. F. C. E. L. O. N. A.

M.E.C.D. 2016

RAMIREZ, DE LA UST MEJORA UN REGISTRO

Nemesio de Guzman, de la Universidad de Santo Tomas, igualo el record en la carrera de 100 metros

Un registro Oriental fué mejorado y otro igualado, el de broad jump y el de la carrera de 100 metros, durante los encuentros olímpicos de prueba jugados el sábado por la tarde en el José Rizal Memorial Field.

Niño Ramirez, de la Universidad de Santo Tomás, consiguió, en broad jump, saltar una distancia de 25 piés y 1 pulgada. El record anterior que poseía C. Nambu, del Japón era de 24 piés y 10 13/16 pulgadas. El atleta de la Universidad de Santo Tomás había conseguido saltar en anteriores saltos de prueba una distancia de 23 piés o más.

Nemesio de Guzman, de la Universidad de Filipinas, igualó el registro Oriental en los 100 metros estilo libre, recorriendo la distancia en 10.6 segundos. Es el mismo tiempo que marcaron durante la Olimpiada Oriental Rafael de León y Yoshioka del Japón. El sábado, De León ocupó el segundo puesto y su tiempo fué también de 10.6 segundos, mientras que Rafael Navallasca negoció la distancia en 10.9 segundos.

Simeón Toribio logró saltar, en high jump, una altura de 6 piés y 3 pulgadas. Es una pulgada menos que el límite marcado por la PAAF. Teodoro Malasig, de la U. P. se apoderó de la carrera de 400 metros obstáculos bajos haciendo un tiempo de 55 segundos. Candari ocupó el segundo lugar con un tiempo de 56 segundos.

Pista y Campo

100 metros dash—
1. N. de Guzman, 10.6 segundos; 2. R de León, 10.8 segundos; 3. Navallasca, 10.9 segundos.

Running broad jump—
1. N. Ramirez,26 piés y 1 pulgada (nuevo record).

100 metros low hurdles—
1. Malasig, 55 segundos; 2. Candari, 56 segundos.

High jump—
Toribio, 6 piés, 3 pulgadas.

Natación

100 metros free style—
1. Jikirum, 1 minuto y 4/10 segundos; 2. Obial, 1 minuto y 6/10 segundos; 3. Loteyro, 1 minuto y 5/10 segundos.

100 metros backstroke—
1. Terry Franciseo, 1 minuto y 15-5/10 segundos.

200 metros breaststroke—
1. Ildefonso, 2 minutos y 48-5/10 segundos; rosco, 2 minutos y 54-2/10 segundos.

400 metros free style—
1. E. Palileo, 5 minutos y 21-8/10 segundos.

Notas del Albay

(Continuacion de la pagina 5)

señora, Juez Z. Gutierrez y señora, Sr. Arboleda y señora, Dr. Ante y señora, Sr. Lanuza y señora, Sr. Villalon y señora, Mr. y Mrs. Grant, y Mrs. J. Betts, Dr. Borja y señora, Sra. de Jaucian, Sra. de Pesino.

Srtas. Crescina Arboleda, Maria Perez Navarro, Aurora Diño, Nenita Diño, Luz Los Baños, Filo Gutierrez, Dolores Gutierrez, Leonora Serafica, Socorro Jaucian, Isabel Jaucian, Mercedes Jaucian, Pilar Baylon, Maria Lanuza, Fe De Vera, Babe Zimmerman, Juliana Muñoz, Digna Nery, Consolacion Pacamarra.

Señores Luis Los Baños, Teodoro De Vera, Augusto Imperial, Salvador Lorayes, Florencio Diño, Salvador De Vera, Caesar Duran, Julian Napal, Jose Honrado, Fernando Alsua, Pablo Alsua, Jose Ramos, Manuel Ramos, Jaime Sarte, Oscar Sarte, Eustaquio Diño, Domingo Tuanqui, Jose Buenviaje, Agaton Samson, Ramon Jaucian, Manuel Duran, Marcos Cruz, Hermil Nuyda, Caesar Villalon, Macario Atizado, Juan Gutierrez, Mariano Locsin Jr., Rafael Olmos, Amorante, Nidea, Borja, Armero, J. Cruz, y muchos mas.

Las pruebas olimpicas

Pruebas olimpicas de pista y campo y natacion tuvieron lugar el sabado por la tarde en el Jose Rizal Memorial Field. No. 1—Teofilo Ildefonso, delante, llegando a la meta. A la izquierda, se puede ver al concejal Mariano Nable, sacando el tiempo de Ildefonso, en esta carrera que es la de 200 metros breaststroke. No. 2—N. Ramirez de la Universidad de Santo Tomas que acaba de establecer un nuevo record oriental en el running broad jump. No. 3—Nils Adolf Christiansen, que mejoro el registro Oriental en los 100 metros backstroke la semana pasada. No. 4—Teddy Francisco, el mas fuerte rival de Christiansen en el backstroke.

Algunos trofeos de golf

He aqui las copas adjudicadas a los equipos que tomaron parte en el primer torneo de golf del Centro de Luzon. La segunda, desde la izquierda es la copa ofrecida por Tom Prichard y ha sido adjudicada al club de Nueva Ecija, ganador en dicho torneo.

Los cardenales de St. Louis en primer lugar

ESTADO DE EQUIPOS

Liga Nacional	G.	P.	Pto.
St. Louis	8	5	.615
Chicago	9	6	.600
New York	8	6	.571
Cincinnati	8	8	.500
Pittsburgh	7	7	.500
Philadelphia	8	10	.444
Boston	6	8	.429
Brooklyn	6	10	.375
Liga Americana			
Boston	12	6	.706
New York	11	6	.647
Detroit	9	6	.600
Washington	11	8	.579
Cleveland	9	7	.563
Philadelphia	6	10	.375
Chicago	5	9	.357
St. Louis	3	14	.176

(De la "Associated Press")

Nueva York, 3 de mayo.—Ganando su quinto partido consecutivo, los Cardenales de St. Louis, de la Liga Nacional, se apoderaron del primer puesto el sábado, después de vencer a Brooklyn por el recuento de 4—0.

Chicago venció a los Gigantes de Nueva York por 5-4 en diez innings El run que les dió la victoria fué marcado con la ayuda de un single registrado por Stanley Hack, infielder de los Cubs.

Pittsburgh venció a Boston por 6—1 en un encuentro repleto de hits. La victoria fué acreditada a Johnny Tising, de los piratas. Fué el primer partido de la liga mayor para él.

Philadelphia jugó con agresividad en el sexto inning quitando de su puesto a Al Hellingsworth pitcher zurdo de Cincinnati. Los Phillies ganaron el juego por el score de 4—3.

El equipo de Boston que ahora encabeza la Liga Americana fué vencido por Cleveland por el recuento final de 7—3. Joe Voamik, outfielder de los Indians tuvo un gran día, marcando dos "homers" y dos "singles".

Los senadores de Washington vencieron a los de St. Louis por el recuento de 9—4.

Liga Nacional	R.	H.	E.
Brooklyn	0	6	1
St. Louis	4	6	0
New York (10 innings)	4	10	1
Chicago (10 innings)	5	13	0
Boston	1	9	3
Pittsburgh	6	10	0
Philadelphia	4	12	0
Cincinnati	3	8	2
Liga Americana			
St. Louis	4	10	3
Washington	9	11	1
Detroit	8	13	0
Philadelphia	7	13	1
Chicago	6	9	0
New York	4	9	1
Cleveland	7	14	0
Boston	3	10	1

El campeonato de duck pins mañana

A las 8 p. m. de mañana, en los alleys del Palace Bowling Hall se dará comienzo al torneo nacional de duck pins bajo los auspicios de dicho establecimiento. A juzgar por el interés que ha despertado este anunciado torneo, se espera una buena lucha entre los muchos aficionados que han expresado su deseo de participar en las competiciones.

Personajes conocidos como el Sr. Angel P. Miguel, presidente y manager de la Inter-bureau Bowling Association; Sr. Gil Puyat, vicepresidente de la firma comercial Puyat; Don Manuel, cajero de la Anglo Swiss y el concejal Hermenegildo Atienza, lanzarán mañana las primeras doce bolas, inaugurando en esta forma el torneo.

Este torneo se ha organizado con el fin de determinar quien será el campeón nacional single de duck pins. Buenos premios han sido ofrecidos para los ganadores.

Bentley gana el torneo de golf

(De la Agencia Reuter)

Deal, 2 de mayo.—H. Bentley, este día, ganó el campeonato amateur de golf inglés venciendo al jugador de 18 años de edad John Langley, de Stowe School por 5-4.

Ambos jugadores sorprendieron a los espectadores durante el juego de la mañana, para los primeros 18 hoyos, demostrando gran habilidad en el "putting". Terminaron la recorrida con solamente 29 "puts" cada uno de ellos.

Bentley aventajaba por dos hoyos en el noveno pero Langley consiguió empatar con él en el décimoquinto. En el décimo-octavo hoyo ambos adversarios se hallaban aun empatados. Bentley, sin embargo, consiguió un score de 72 contra los 74 de su adversario.

Por la tarde, no obstante, Bentley fué mejorando su juego mientras que el de su oponente iba decayendo.

Gran interés despertó este torneo en vista de que Langley venció a Cyril Tolley, dos veces campeón amateur inglés, en los semifinales de ayer. Langley es el jugador más joven hasta ahora que ha conseguido llegar a los finales de un torneo nacional de golf. Era el campeón niño el año pasado.

Cuando los Dodgers se entrenaban

Varios miembros del equipo Brooklyn Dodgers fotografiados en su campo de Clearwater, Fla., durante uno de sus juegos de ensayo. Aparecen en la fotografia de izquierda a derecha: Phelps, Brandt, Zachary, Fisenstat, Frankhouse, y de rodillas en frente de ellos aparece el manager Casey Stengel.

DIY Y GAVIA SE ADJUDICAN EL CAMPEONATO

Vencieron ayer tarde a la pareja compuesta por Felix Ampon y Sam Ang.—Valdes entrega los premios

Leonardo Gavia y Alfredo Diy, los campeones el año pasado, retuvieron su título en el torneo nacional de tennis dobles de 1936 venciendo en el partido final a la pareja compuesta por Felix Ampon y Sam Ang, en las canchas de tennis del José Rizal Memorial Field. Los recuentos fueron de 6-1, 6-2, 2-6, 6-2.

Jugando agresivamente desde el comienzo Gavia y Diy se apoderaron de los primeros dos sets. Demostrando sin embargo demasiada agresividad en el siguiente set los campeones fueron vencidos en el tercer set. Fué el único que ganaron los aspirantes pues en el siguiente los campeones volvieron a atacar sin compasión a sus adversarios ganando el set y el partido. Tanto Gavia como Diy jugaron admirablemente y su combinación fué excelente.

Las parejas que ayer lucharon por el campeonato se cualificaron para los finales cuando el sábado por la tarde vencieron a sus adversarios en los encuentros semifinales. Leonardo Gavia y Alfredo Diy eliminaron a Leodegario Polintan y César Carmona por los recuentos de 6-3, 8-5, 6-2.

En el otro partido de la tarde Felix Ampon y Sam Ang dieron una gran sorpresa venciendo a Mauricio Zamora y Guillermo Aragon por los recuentos finales de 6-8, 4-6, 6-3, 6-0, 6-1.

Inmediatamente después del juego el General Basilio Valdes, del Ejército Filipino, hizo entrega de las copas a los ganadores declarando campeón singles de 1936 a Leonardo Gavia y campeones dobles a Leonardo Gavia y Afredo Diy.

El General Valdes huesped de honor

El General Basilio J. Valdes, del Ejército Filipino, ha aceptado la invitación de la Liga Cívica de Biñang, Laguna, para que sea huésped de honor en el torneo de tiro al blanco con rifle y pistola que tendrá lugar en dicho pueblo el jueves, 14 de mayo, a las 8 de la mañana. Este torneo ha sido patrocinado por la liga con el fin de popularizar el programa de defensa nacional del Presidente Quezon.

El joven presidente de la Liga, abogado Jacobo Gonzales, ha extendido invitaciones a la National Rifle and Pistol Association, Motor Boat Gun Club, Philippine Shooting League y al equipo de tiro al blanco de la Universidad de Filipinas. Los competidores en este torneo han sido divididos en tres grupos por el Dr. Bernabé Bautista, 'chairman' del torneo. Grupo avanzado, compuesto de ganadores de torneos y militares que van regularmente equipados de pistolas; Grupo de Principiantes, compuesto de competidores que nunca han ganado en ningún torneo de tiro al blanco y Grupo de Campeonato, abierto a todos.

En este torneo se adjudicarán a los ganadores las medallas donadas por el General Basilio Valdes, la ofrecida por el Hon. Agustin Gana y otros premios más.

Helen Jacobs es vencida por una estrella polaca

MISS HELEN JACOBS

(De la "Associated Press")

Budapest, 3 de mayo.—Madam Jebrzejevska, estrella tennistica polaca, ha derrotado a Helen Jacobs, de California, en los finales del campeonato de Budapest este dia. El registro fué 3-6, 6-1, 6-0.

Fred Perry vence a "Bunny" Austin

FRED PERRY

(De la Agencia Reuter)

Bournemouth, 2 de mayo.—Fred Perry, este día, venció a Bunny Austin por los recuentos finales de 6—2, 8—6, 6—3 para ganar el torneo inglés de tennis en canchas de cemento.

Miss Kay Stammers se adjudicó el campeonato entre mujeres venciendo a la Srta. Lizaña por 7—5, 7—5.

Los tennistas de China, eliminados

(De la Agencia Reuter)

Paris, 2 de mayo.—Francia eliminó hoy a China de las competiciones por la Copa Davis por tres victorias seguidas.

Boussus venció a Kho Sin Kie por 6—1, 6—3, 6—8 y 6—3. Borotra y Bernard vencieron a Kho Sin Kie y Gordon Lum por 6—1, 6—3, 4—6 y 6—2.

M. SOTELO
COMISIONES
Y CONSIGNACIONES
P. O. Box 137, Iloilo

Nueva Ecija gana el primer torneo de golf de Luzon

Se acredita una opcion a la copa ofrecida por Tom Prichard.-Lingayen en segundo lugar

El club de golf de Nueva Ecija se apoderó del campeonato en el primer torneo anual de golf del Centro de Luzón que bajo los auspicios de dicho club se celebró durante los días 2 y 3 de mayo. En virtud de su victoria, el Club de Nueva Ecija ha ganado una opción al trofeo ofrecido por Tom Prichard, propietario del Tom's Dixie Kitchen. El ganador presentó un card de 975 para los 36 hoyos recorridos durante los dos días.

El club de Golf de Lingayen ocupó el segundo puesto con un card de 1034 mientras que el club de Tarlac terminó en tercer lugar con un score total de 1062. Plaridel ocupó el cuarto puesto con 1106 y el club de Del Carmen terminó en último lugar con un score de 1118.

El score individual más bajo lo registró Ricardo Soto, el segundo lo presentó Luis de León. El tercer lugar lo ocupó Emeterio Llamas.

Resultados:

NUEVA ECIJA GOLF CLUB

	Score Neto
Ricardo oSto	157
Sixto Lustro	162
Mario Bundalian	168
Luis de Leon	158
F. B. Juliano	162
Rivera-Pag.	170
Total	975

TARLAC GOLF CLUB

F. M. Alejo	173
R. Maslog	167
B. R. Sison	179
J. Mariano	188
F. Fajela	175
F. Melegrito	180
Total	1062

LIMGA YEN GOLF BEACH CLUB

E. Santos	174
R. Llamas	162
E. Llamas	161
R. Cortes	180
M. Torralba	171
Nitorreda-Gubala	186
Total	1034

PLARIDEL GOLF CLUB

C. Domingo	192
A. C. Whitman	181
H. Carlos	187
S. S. Juco	180
A. L. Peña	188
B. aCrlos	178
Total	1106

DEL CARMEN GOLF CLUB

L. Chee	191
N. Lalic	190
C. Toda	181
Diaz-Paulino	181
P. Soliman	178
Guda-Canabano	191
Total	1118

ANUNCIOS JUDICIALES

ESTADOS UNIDOS DE AMERICA
Mancomunidad de Filipinas

EN EL JUZGADO DE PRIMERA INSTANCIA DE MANILA

INSOLVENCIA INVOLUNTARIA DE MARIANO VELASCO Y CIA. y otros.

No. 29955
ORDEN

Vista la peticion presentada por el Sindico de la insolvencia de Mariano Velasco y Cia., y otros, para que sea autorizado a vender en venta privada las alhajas descritas en dicha peticion en la manera y forma que el Sindico creyere conveniente y ventajoso para la insolvencia y sus acreedores y para que de su producto se paguen obligaciones preferentes, se ordena que la vista de dicha peticion se celebre ante este Juzgado en las sesiones de la misma en esta Ciudad de Manila, el dia 14 de Mayo de 1936, a las 8:30 de la mañana; y que una notificacion de esta vista se haga mediante la publicacion de este auto en el periodico "La Vanguardia" de circulacion en esta ciudad de Manila, dos (2) veces en dias diferentes, debiendo hacerse la ultima publicacion con tres (3) dias de anticipacion por lo menos a la fecha señalada para la vista de la misma.

Se ordena asimismo que el Escribano envie por correo certificado copia de este auto a todos los acreedores de la insolvencia cuyos creditos han sido probados o a sus respectivos abogados. En dicho tiempo y lugar se oira a cualquiera persona que tenga que alegar razon alguna por que no se debe acceder a la peticion formulada por el Sindico.

Asi se ordena.

Manila, Filipinas, Abril 29 de 1936.

(Fdo.) PEDRO TUASON
Juez
(4-7 mayo-36)

Todos los niños necesitan **buena leche** PARA SU CRECIMIENTO

Todo niño necesita tomar buena leche diariamente para lograr un buen desarrollo, ganar fuerzas y obtener un crecimiento normal—

Los ojos necesitan la vitamina "A". Los dientes y los huesos la vitamina "D" — mientras que las otras vitaminas estimulan el desarrollo de los musculos. La

Leche Magnolia

las posee todas. Tambien contiene los elementos esenciales para la salud, como las proteinas, grasa, minerales, carbohidratos y liquidos. Ud. puede estar seguro de que esta leche superior ayudará al crecimiento normal de sus hijos.

Pinta ₱0.15
Cuartillo ₱0.30

Pidala llamando al Tel. 2-12-18

Entrega Gratis A Domicilio

MAGNOLIA DAIRY PRODUCTS PLANT

M.E.C.D. 2016

SOBREIMPUESTO PARA GRANDES LATIFUNDIOS

Dos nuevos proyectos de ley preparados por el Diputado Perfecto

Establecer un sobre-impuesto territorial sobre terrenos de gran extensión y castigar a funcionarios que mientras desempeñan su cargo tengan interes pecuniario directo o indirecto en algun contrato del gobierno, son los dos nuevos proyectos de ley preparados por el Diputado Gregorio Perfecto.

El Diputado Perfecto dice que los latifundios y grandes haciendas son fuentes de frecuentes problemas y focos de desorden constituyendo por ello una carga especial para el gobierno y por tanto es justo que aporten una cantribucion mayor al gobierno.

Con respecto al segundo proyecto de ley, el Diputado Perfecto declara que la Constitucion contiene ciertas prohibiciones que sin sancion penal serian letra muerta y podrian ser burladas impunemente.

El bill sobre al impuesto territorial adicional es el siguiente:

"Artículo 1.—Por todo terreno sujeto a contribución territorial que tenga mil hectareas o mas de extensión superficial se cobrará un sobre-impuesto igual a los siguientes porcentajes basados sobre el actual impuesto territorial: por terrenos que midan de mil a mil doscientas cincuenta hectareas veinte por ciento; por terrenos que midan mas de mil doscientos cincuenta hectareas y menos de mil quinientas, treinta por ciento; por terrenos que midan mas de mil quinientas hectareas y menos de mil setecientas cincuentas, cuarenta por ciento; por terrenos que miden más de mil setecientas cincuenta hectáreas y menos de dos mil hectáreas cincuenta por ciento, y por terrenos que midan más de dos mil hectáreas cincuenta por ciento, más uno por ciento por cada diez hectareas adicionales".

El bill que establece sancion penal para las prohibiciones constitucionales es como sigue:

"Artículo 1.—Todo Diputado a la Asamblea Nacional que, con infracción del art. 8, inciso (2), del Título VI de la Constitucion, mientras desempeñe su cargo, tenga interés pecuniario directo o indirecto en algún contrato con el Gobierno o alguna subdivision o dependencia del mismo o en alguna franquicia o privilegio especial concedidos por la Asamblea Nacional, una vez convicto será castigado con prisión que no exceda de dos años.

"At. 2.—Todo jefe de departamento o de oficina y todo auxiliar de uno u otro que, durante el desempeño de sus cargos, se dediquen al ejercicio de alguna profesión, o intervengan, directa o indirectamente, en la administracion o control de cualquiera empresa privada que de algún modo pudiere quedar afectada por las funciones de sus cargos, o tuvieran algun interés financiero, directa o indirectamente, en algún contrato con el Gobierno, o cualquiera subdivisión o dependencia del mismo, una vez convictos, serán castigados con prisión que no exceda de dos años.

"Art. 3.—Todo funcionario o empleado público no mencionado en los artículos anteriores de esta Ley que, durante el desempeño de su cargo o empleo, tenga interés financiero, directa o indirectamente, en algún contrato con el Gobierno, o cualquiera subdivision o dependencia del mismo, una vez convicto, será castigado con prisión que no exceda de dos años".

Examen de oposición para las comadronas

El 23 de mayo de este año se celebrará en Manila, Cebú, Iloilo y Bacolod, Negros Occidental, un examen de oposición para comadronas segun anuncia la oficina del Servicio Civil. Las que salgan aprobadas en este examen podrán percibir un salario de no mas de P540 al año.

Para ser admitidas a este examen, las candidatas de Manila deberán presentar su solicitud a la oficina del Servicio Civil por lo menos una semana antes de la fecha del examen mientras que las candidatas de provincias deberán presentar su solicitud con mucha antelación.

Solo podrán sujetarse a este examen las que estén debidamente cualificadas para ejercer el oficio de comadrona por la junta examinadora de médicos.

El Congreso Eucaristico de San Miguel, mañana

El Congreso Eucaristico Interparroquial de San Miguel, Bulacan como preparativo para el próximo Congreso Eucaristico Internacional comenzará mañana dia 5 para terminar el jueves dia 7.

El último dia, jueves 7, habrá Misa Pontifical que dirá el Excmo. Sr. Arzobispo de Manila Mons. Miguel J. O'Doherty. En esta misa cantará el conocido bajo cantante José Mossesgeld Santiago. El coro estará a cargo del Seminario Mayor de San Carlos.

El Presidente del Comité Ejecutivo del Congreso es el vice-presidente del pueblo Sr. Ismael Velayo; Vice-presidente, Dr. Juan Pascual; Secretario, Ambrosio Beltrán, Tesorera, Srta. Clarita Santiago; y miembros Dr. Alfredo Lopez, Pedro Mossesgeld Santiago, Srtas. A. Baltazar y Catalina Gálvez.

Varios oficiales llegan

Altos oficiales del Ejercito Americano que llegaron el sabado en el transporte militar "Grant" para prestar servicios en el Oriente. Arriba estan el Teniente Coronel Lloyd R. Fredendall y señora, y abajo el Teniente Coronel Aresto V. Simoni y el Teniente Coronel C. H. Hodges. Con ellos llegaron tambien numerosos comandantes, capitanes, tenientes y sargentos, incluyendo esposas de oficiales que ya estan aqui.

El General Le Jau Parker regreso a los Estados Unidos el sabado

El Brigadier General Frances Le Jau Parker, comandante general del Fuerte de Stotsenburg desde 1934 y ex-jefe de la oficina de Asuntos Insulares, salió el sabado por la tarde a bordo del "President Cleveland" de regreso a los Estados Unidos.

Su siguiente mando será la Primera División de Caballeria con cuartel general en Fort Bliss, Texas.

El Brigadier General Parker nació en Abbeville, South Carolina el 24 de junio, 1873. Fué nombrado para la Academia Militar de los Estados Unidos de dicho estado graduándose en 1894 y fué comisionado como segundo teniente de caballeria. El record del General Parker fué tal que solo tres años después de su graduación, fué devuelto a West Point como instructor. En 1898 fué enviado a Cuba donde estuvo sirviendo hasta su traslado a Puerto Rico en 1899.

El general Parker ha tenido una brillante carrera con una gran variedad en los cargos importantes que desempeñó. Estuvo de instructor en las Escuelas de Servicio (1904-07), prestó servicios en China (1912), en la huelga de carbon de Colorado (1913-15) y fué miembro de la junta para revisar las regulaciones de entrenamiento de caballeria (1915-16). Prestó servicios en Filipinas en tres ocasiones diferentes y ha llenado el puesto de ayudante de campo del brigadier general L. H. Carpenter, el brigadier general George W. Davis y el gobernador general W. Cameron Forbes.

Gen. Frances Le Jau Parker

Como jefe de la oficina de asuntos insulares, F. Le J. Parker, fué promovido al rango de brigadier general. Ocupó este cargo hasta 1933 en que fué nombrado para tomar el mando de la 2.a brigada de artilleria de campo.

El Codigo del Trafico, aprobado; investigación de mercados, urgida

El Código de Tráfico preparado por el concejal Hermenegildo Atienza, chairman del comité de policia, con la ayuda del sargento Silvestre Nievera, jefe de la división del tráfico, fué aprobado en principio por la Junta Municipal en la sesión del sábado por la tarde, en la primera de la serie de diez sesiones extraordinarias concedidas por el departamento del interior para la consideración de dicho Código y otros proyectos pendientes.

El Código será publicado en la Gaceta Oficial, de acuerdo con las disposiciones de la ley. Después será discutido y leido en tercera lectura y enviado a la oficina del Alcalde para la aprobación final.

El proyecto de convertir la vieja Luneta en un "Hyde Park" al estilo del de Inglaterra, para los que tienen agravios que exponer contra el gobierno o ataques que lanzar contra la administración, sin provocar desórdenes públicos y puedan dar rienda suelta a sus sentimientos, también fué aprobado por la Junta Municipal, a moción del concejal Mariano Nable, autor del proyecto Miembros del Congreso Obrero de Filipinas, encabezados por el secretario general del mismo, José C. Hilario, fueron los que iniciaron el movimiento para la aprobación de un proyecto de esta naturaleza.

El concejal Nable, explicando el proyecto, dice que la vieja Luneta quedó virtualmente inaugurado como un "Hyde Park", el día 1.o de Mayo, Día del Trabajo, cuando después de la gran parada obrera se pronunciaron, en el histórico lugar discursos sobre problemas del Trabajo en Filipinas y medidas que se esperan del gobierno en favor de los obreros.

A moción del concejal Mateo Herrera, también aprobó la Junta Municipal una enmienda a la ordenanza de matrículas, extendiendo del 2 al 15 de mayo el último día para la presentación de solicitudes de exención del pago de matrículas en las high schools, bajo los requisitos de dicha ordenanza. El concejal Valeriano E. Fugoso, chairman del Comité de Escuelas se opuso, alegando que la policía no tendrá tiempo suficiente para terminar de averiguar cada caso hasta antes de la apertura de las clases. El secretario interino del Alcalde, Agapito Lopez, ha informado que hasta el 2 de mayo se recibieron más de dos mil solicitudes de exención.

Estado deplorable de los mercados, denunciado

Una investigación del superintendente Felipe Aviado, de la división de mercados del departamento de hacienda del gobierno de la ciudad, pide el concejal José C. Advincula, chairman del comité de leyes de la Junta Municipal.

El informe sobre alegadas anomalías en el mercado de la Divisoria, denunciados por el Presidente Manuel de la Fuente, y en las que están envueltos algunos empleados de dicho mercado, será sometido esta semana al Alcalde. El Tesorero de la Ciudad está preparando el informe.

La nueva investigación pedida por el concejal Advincula, se basa en un artículo del "Free Press", sobre "condiciones deplorables" de los mercados. El concejal Advincula desea que, mediante una investigación, se de oportunidad al superintendente de los mercados, a explicarse y enumerar, si las criticas están justificadas, las causas del estado deplorable de los mercados.

EL HOSPITAL DE LOCOS SUFRIRA GRAN DEFICIT

Haran falta ₱50,000 debido al aumento en el número de pacientes recluidos

El Dr. Jose J. Vergara, superintendente del Hospital Psicopatico Insular de Mandaluyong, Rizal, en un informe sometido a la oficina de sanidad, anticipa que dicho hospital tendrá un deficit de mas de P50,000 en los fondos votados por la Asamblea Nacional para su mantenimiento y operación.

El deficit, de acuerdo con el Dr. Vergara, se debe principalmente al aumento drastico en el numero de reclusos insulares este año y al reciente traslado de más de 300 pacientes de la ciudad procedentes del antiguo sanatorio en San Pedro Makati, Rizal.

El Dr. Vergara explica que el Hospital Psicopatico fué construido y estaba destinado a alojar solamente un total de 800 reclusos a un tiempo. La Asamblea Nacional votó de este modo un presupuesto para su mantenimiento sobre la base de este número de pacientes.

El Hospital, informa el Dr. Vergara, aloja ahora un total de 1,758 reclusos, 641 de los cuales son mujeres. De este número, 322 son pacientes de la ciudad. En vista del aumento del numero de los reclusos en casi el doble, se anticipa un gran deficit a menos que la Asamblea Nacional vote un presupuesto adicional.

Aunque admite que la ciudad paga por el mantenimiento de sus reclusos, el Dr. Vergara dice que la suma que se paga por cabezas es muy exigua y apenas es suficiente para pagar la comida de cada paciente. El gobierno de la ciudad de acuerdo con el informe, adelanta cerca de P130 al año para cada paciente cuando su mantenimiento le cuesta en realidad al hospital mas de P200.

Si no se vota un presupuesto adicional para cubrir el deficit, el Dr. Vergara da cuenta que la administración del hospital se verá obligada a tomar pasos drasticos de economía, particularmente en la comida de los reclusos.

Dos resoluciones no hallan franca acogida

Por estos dias estan circulando en pasillos, salas y despachos del Edificio Legislativo dos proyectos de resolucion extra-legislativa, recogiendo firmas de miembros de la Asamblea Nacional presentes en Manila. Una resolucion aboga por un candidato a Secretario de Obras Publicas y Comunicaciones y otra, en aras de uno de tantos candidatos a presidente del Comite de Presupuestos de la Asamblea.

Un legislador informa que la colecta de firmas por ambas resoluciones esta tropezando con serias dificultades. Los diputados muñidos con tal fin se muestran rehacios en estampar sus rubricas alegando entre varias razones las siguientes:

1.—Que es anticiparse a los proyectos del Presidente de Filipinas, cuya decision en uno y otro caso es decisiva.

2.—Que el muñimiento es demasiado prematuro, porque las sesiones de la Asamblea todavia estan a casi un mes y medio.

3.—Que la Comision de Nombramientos es factor en el nombramiento de Jefe de Departamento y el "caucus" de Diputados, en el de Presidente de cualquier comite legislativo permanente.

4.—Que hace falta pesar varios meritos del candidato, como los de decania y experiencia, idoneidad y celo, conducta oficial y privada estado social y economico, etc.

Despedida al Gerente del Manila Hotel

H. C. "Andy" Anderson, director gerente del Manila Hotel que salió el sabado por la tarde de esta capital a bordo del "President Cleveland", en un viaje combinado de negocios y de recreo al extranjero, fué honrado con un almuerzo de despedida por los empleados del hotel al mediodia del sabado En la fotografia de arriba se le ve a Mr. Anderson (sentado el cuarto desde la izquierda) con los miembros del personal del hotel.

Terratenientes armados exponen quejas en Umingan

(Servicio Informativo)
Exclusivo a "La Vanguardia"

Umingan, Pangasinan, 2 de mayo.—Centenares de terratenientes de la hacienda Esperanza de este pueblo, encabezados por los abogados Antonio D. Paguia y Teodulo Cruz, de la "National Labor Union", se dirigieron este día a la presidencia municipal, armados de bolos y de garrotes, para expresar sus quejas contra la administración de la hacienda ante el investigador especial enviado por el Departamento del Trabajo.

Los terratenientes abrigan actualmente fuertes resentimientos contra la administración y se teme que se registren actos de violencia, a menos que el gobierno lleve a cabo una investigación equitativa y resuelva los agravios que los terratenientes dicen estar recibiendo de la administración de la hacienda.—G. C. GONZALES.

El Secretario del Trabajo, Ramón Torres, dió seguridades de que la petición de los terratenientes de la Hacienda Esperanza contra la administración de la misma, serán consideradas y resueltas tan pronto como terminen las investigaciones que ha ordenado.

Un nuevo edificio en la calle Juan Luna

La Manila moderna contará con otra magnifica construcción cuando termine la construcción de un edificio de oficinas en la calle Juan Luna, en la intersección de Juan Luna y el callejón Ninfa, en un area de 1,310 metros cuadrados de terreno.

El sitio está ocupado por la Asiatic Commercial Company y da frente al edificio de la China Banking Corporation. Ha sido comprado por la compañía ocupante del terreno, la cual decidió levantar un moderno edificio de cemento armado.

El contrato de construcción se firmó el 1.o de mayo, entre S. J. Wilson, gerente de Carmelo y Bauermann y presidente de la Asiatic Commercial Company y M. M. Karolchuck, arquitecto y contratista de Manila. El contrato envuelve la suma de P500,000.00.

Según el contratista, la construcción del edificio deberá terminar dentro de 240 días, para estar listo para ser ocupado en diciembre o en enero de 1937. El viejo edificio será demolido y el basamento del nuevo será colocado el día 1.o de junio de este año. El nuevo edificio será de 5 pisos con cada piso bien ventilado.

LOS FONDOS BELO SE MANTENDRAN AUN

Porque con ellos se paga a los consejeros técnicos del Presidente Quezon

Como un presupuesto continuo y permanente, la suma de P250,000 conocida por Fondos Belo, cuya inversión se deja a discreción del Jefe Ejecutivo, seguirá existiendo como tal, segun declaraciones hechas por el Subsecretario Serafin Marabut, director interino de la Oficina del Budget y presidente de la Comisión Presupuestal.

Esta consignación anual, segun se explica, será mantenida hasta que la Asamblea Nacional apruebe una ley que afecte a dichos fondos.

Parte de los fondos Belo fueron utilizados para ciertos fines caritativos, como el de proporcionar ayuda a las víctimas de alguna conflagración o catástrofe. Parte de dicha suma se usa ordinariamente para mitigar los sufrimientos de los que resultan víctimas de los baguios que azotaron las islas en años anteriores.

Pero se constituyeron dichos fondos a petición del entonces Gobernador General Leonard Wood para pagar sueldos de los miembros de su llamado "gabinete de caballeria", todo los cuales eran oficiales del ejército. En la actualidad, también se destina en gran parte para pagar el salario de consejeros técnicos del Presidente Quezon.

En el memorandum que el Subsecretario Marabut sometió a los miembros de la Comisión Presupuestal, propuso la enmienda a ciertas consignaciones y la eliminación de otras de la Ley de Presupuestos con el fin de efectuar ciertas economías en la administración del gobierno. Este plan, si halla apoyo de los otros dos miembros de la comisión, será recomendado al Presidente Quezon para su definitiva aprobación.

TARIFA BARATA PARA CONSUMO MAYOR DE GAS

Dos distintas escalas se han sometido.—Reducción para el consumo adicional

La Manila Gas Corporation ha sometido dos distintas escalas de tarifa de consumo, una de las cuales afecta al consumo adicional, reduciéndola con el fin de atraer mayor número de consumidores del gas. La otra tarifa llamada "objetiva", se propone con vistas a hacerla permanente tan pronto como se obtenga cierto aumento en el volumen de consumo del gas, de resultas de la reducción que se concede en el consumo adicional.

Desde hace largo tiempo, la Manila Gas Corporation habia estado haciendo estudios sobre el problema de reducir su tarifa en una forma tal que no afecte a sus ingresos. La depresión economica ha retardado la aplicación de la tarifa reducida aun sin aumentar el consumo, puesto que el resultado de dicha reducción podria mermar grandemente los ingresos de la compañia.

El plan de reducción que la compañía ofrece consiste en conceder una tarifa de 4½ centimos por cada metro cubico a cualquier abonado que haga un consumo mayor de lo que ordinariamente suele hacer, durante un periódico de observación. Esto es, si un abonado a la compañia del gas consume mensualmente 100 metros cubicos, al costo de P16.00 todo exceso de dichos 100 metros le costara solamente 4½ centimos por metro cubico.

Dividendo de la "Union Insurance"

Un dividendo de una libra esterlina y diez chelines por acción será recomendado por los directores de la "Union Insurance Society of Canton, Ltd." en su junta anual que tendrá lugar en Hongkong el viernes, 22 de mayo, 1936, de acuerdo con los informes recibidos por el gerente de su sucursal en esta capital, Mr. W. Thomas.

ULTIMO DIA
Metropolitan THEATRE
FUNCIONES: 1:00, 3:00, 5:00, 7:00, 9:00 P. M
UN SABUESO BATALLADOR EMPRENDE GUERRA DE UN HOMBRE CONTRA EL CRIMEN!

with PRESTON FOSTER JANE WYATT JAMES GLEASON
TAMBIEN El Nuevo "MARCH OF TIME" y MAJOR BOWES' AMATEUR THEATRE
RKO RADIO Picture
MAÑANA
RICHARD DIX
en
'YELLOW DUST'
Una fábula de la aventura y el romance sobre la MINA DE ORO... contada con un millón de sensaciones.
Con
LEILA HYAMS
ANDY CLYDE

CAPITOL
ULTIMO DIA
10 A. M. Primera Función
Después: 11:50, 1:40, 3:30, 5:20, 7:10, 9:00 P. M.

Mae West
in
'KLONDIKE ANNIE'
with
VICTOR McLAGLEN
Directed by Raoul Walsh — A Paramount Picture
MAÑANA

IDEAL THEATRE OF STARS
SE EXHIBE HOY
10, 11:50, 1:40, 3:30, 5:20, 7:10, 9 P. M.

M-G-M COMEDIA CHARLEY CHASE

IDEAL THEATRE OF STARS
PROXIMA ATRACCION
Riase de sus jactancias—emocionese con sus hazañas!

GRAND AIR CONDITIONED
—MAÑANA—
Primera Función 10 A. M.
LA HIJA DE UN RICACHON MAS LOS DOS HIJOS DE DOS POBRES... IGUAL A TRIPLES
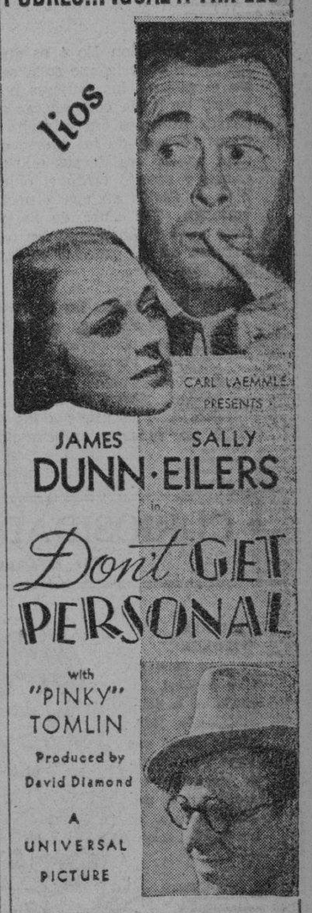

GRAND AIR CONDITIONED
ULTIMO DIA
10, 11:50, 1:40, 3:30, 5:20, 7:10, 9:00 P. M.
THE LONE WOLF RETURNS
con
MELVYN DOUGLAS
GAIL PATRICK

PARA LA TOS TOME
TUSSISAN
PRONTO ALIVIO Y CURA SEGURA
DEPOSITO CENTRAL: BOTICA DE SANTA CRUZ · PLAZA GOITI · MANILA
FORMULA
Amidopyrin...4 Gm. Atropin methyl bromid...0.005 Gm. Dimethylthebain...0.02 Gm. Rad senegae...60 Gm.%

Pro-phy-lac-tic
Perma-Grip
EL CEPILLO DE FAMA MUNDIAL

M.E.C.D. 2016

EN LAS AULAS de la EXPERIENCIA

Por DOROTHY DIX

En tiempos de la abuelita, la vida para la ama de casa en general era tan obscura como el agua en que se lavan los platos—la ciencia moderna ha levantado virtualmente todas las cargas de la administracion del hogar.

Las mujeres siempre se están quejando de que este es un mundo de los hombres, que por supuesto, lo es. Pero aun cuando los hombres obtienen las mayores gangas de la vida, con todo resta aun un poco de pastel con crema para nosotras las mujeres.

Particulamente para nosotras, las mujeres modernas. Cuando nos sentimos con ganas de sentarnos y quejarnos de que somos tratadas como unas hijastras, es bueno que recontemos nuestras bendiciones y veamos cuanto mejor nos encontramos comparadas con nuestras abuelitas. Ellas, pobres damas, tenian motivos para llorar con sus partos y entierros incesantes de niños (las filas de las tumbas de niños en los viejos cementerios es la cosa más patética de la tierra), y el tener que cocinar, cocer, lampasear y hacer millones de otros quehaceres que le tocaban en suerte a la mujer primitiva.

Los quehaceres de casa eran un trabajo en aquellos días. La abuelita carecia de centenares de servidores electricos para ahorrarle de los trabajos pesados. Ella carecia de un limpiador al vacio, no tenia refrigeradora mecánica, ninguna luz electrica, ninguna cocinilla de gas, ninguna máquina de lavar. Tenia que doblar su espalda sobre la tina de lavar; llevar a casa la leña y el carbon y hacer fuego en la estufa de cocina, y limpiar las lamparas, en lugar de oprimir un boton para abrir la luz.

Niguna fábrica se encargaba de hacer sus conservas, ni de hacer mejor pan y pastel que mamá jamás llegó a conocer. Ella no podia ir a la esquina para comprarse ropas hechas más baratas de las que ella podia hacer. Ella sudaba todo el verano ante la estufa caliente "arreglando las cosas" y se quedaba sentada la mitad de la noche para hacer las costuras de la familia. Fué en los tiempos como estos en que el poeta escribió de que "el hombre trabaja de sol a sol, pero el trabajo de la mujer nunca termina." Pero la mujer moderna, que tenga alguna clase de administracion, puede hacer sus quehaceres de esa con una mano para jugar con la otra y tener mucho rato de ocio en que divertirse. Y esa es la bendicion No. 1.

La bendición No. 2 es que ninguna mujer de hoy día ha menester casarse a menos que lo quiera. La abuelita tenia que casarse porque el matrimonio era la única ocupación respetable abierta para las mujeres; la única manera como podia ella librarse de tener que depender de la gente que no la quería, y el unico medio de librarse de una vida de insoportable monotonia. Un marido entonces era una necesidad. Era a la vez la manutencion y la tarjeta de admision a la sociedad. Por más desagradable y tirano que fuera, él era mejor que someterse a ser solterona vieja.

Hoy dia ninguna mujer necesita casarse a menos que ella encuentre algun hombre de quien se queda enamorada y sin el cual, ella cree que la vida no se reduce más que a cenizas y polvo. Ella no necesita casarse para tener un sosten porque ella puede ganarse la vida por si sola, y proveerse de tan buena comida como cualquier hombre es capaz de darla. La mujer no casada ha dejado de ser calificada como "solterona vieja" y puesta en el armario. Nadie se cuida de si ella es casada o soltera. Si ella es lista, agradable e interesante, como lo son muchas solteronas, es una figura muy solicitada en la sociedad.

Ni tampoco ella resulta una carga para la familia de algun pariente. Ella monta su propio apartment y va y viene a su antojo y es una de las personas más independientes y despreocupadas en la tierra.

La bendicion No. 3 es que todas las puertas de la oportunidad en el ancho mundo han sido abiertas de par en par a las mujeres y el único limite a lo que pueden conseguir y tener es su propia aptitud. Ellas pueden recoger todo el fruto del arbol del saber. Cada ocupación, cada profesion está abierta para ellas. Ya no tienen necesidad de hacer calcetines de malla del niño o hacer pasteles para ganar un poco de dinero. Ellas pueden ser senadoras y cientificas, pedagogas y abogadas, jinetes y toreras, presidentas de banco y estilistas. Pueden hacer fortuna y perderla como hacer los hombres.

La bendicion No 4 es que la vida es mucho más interesante para las mujeres de la que solia ser, y esta es la mayor bendicion de todas. En el pasado, las mujeres por regla general, recibian poca instruccion y esto les hacia compañeras sosas inclusive para si mismas. El campo de sus intereses era estrecho y se limitaba principalmente a sus casas y sus vecinas, de tal suerte que todo lo que sabian y todo lo que podian hablar era de sus maridos, sus hijos, sus criados, el precio de la carne, y cuanto tardó el chico de Jones cuando se fué a visitar a la hija de Smith en cierta noche. Pocas mujeres leian. Más pocas aun viajaban. Los clubs de mujeres se limitaban principalmente a reformar cosas y las sociedades misioneras. No habia automoviles, ni cines y fuera de las grandes ciudades, habia poca vida social. La vida era muy sosa.

Pero ahora las mujeres pueden participar en cualquier cosa. Participar en politica. Se muestran interesadas en los deportes. Compran la mayoria de los libros y leen muchas revistas. Forman parte de los trota-mundos. Y están enteradas de todo, desde los mandatos hasta la ultima regla en el bridge. Ahora no le veran a la abuelita sentada al lado de la estufa. Ella asiste a las funciones del Folies Bergere en Paris. Y por todas estas bendiciones, debemos mostrarnos agradecidas.

DOROTHY DIX.

CURIOSIDADES DEL CINEMA

Por el Capt. ROSCOE FAWCETT

TARZAN EL INDOMABLE

Por Edgar Rice Burroughs

En la calle de la villa abajo, Tarzan vió los preparativos que se hacian, que como su experiencia le habia enseñado, indicaban la aproximación de uno de los espantosos festines de los canibales. Mas que cualquiera otra diversión que le brindaba el bosque sombrio...

...el hombre-mono gozaba profundamente en molestar y meter miedo a los salvajes c mehombres. Privarles de alguna manera de su festin que les horrorice, era su propósito ahora cuando sus ojos contemplaron la villa...

El estaba tratando de localizar al prisionero. Para poder ver mejor se subió en lo alto y se trasladó cautelosamente a una rama delgada. Por fuera la rama se parecia tan fuerte como muchas otras que habian soportado su peso.

Ni tampoco podía saber Tarzan, a pesar de su conocimiento maravilloso de los árboles, que un insecto había carcomido el meollo de la rama. Así que al llegar a un punto lejos del tronco, la rama cedió debajo de sus pies!

CONNIE

Por Frank Godwin

ONNIE: Sencillamente se me hace cuesta arriba comprender que Vd. pueda hacer crecer estos cangrejos y pescados a un tamaño tan enorme. Como lo consiguió?
APITAN: Las glandulas. Las tengo bajo tratamiento por 2 o 3 generaciones. Y luego el tamaño se hace hereditario. Ahora, por ejmeplo, en este tanque...

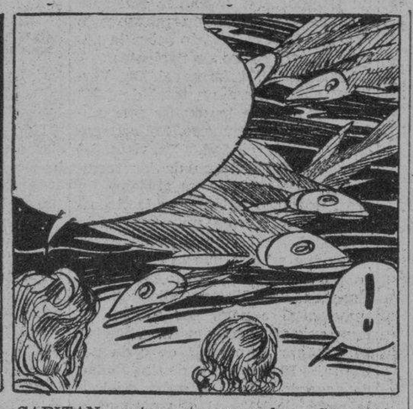

CAPITAN:—mire estos pescados. Son casi tan grandes como bacalaos ya crecidos, Vd. sabe qué son? Son sardinas!

Y ahora volvamos al barco de Mordecai. Aunque Connie les aseguró que se encontraba bien Billy y el Capitán continuan mostrándose incapaces de comprender como podía estar ella bien.
De subito, Billy ve algo delante de su cuarto de sotavento.

BILLY: Mire, capitán. Qué es aquello? Es la aleta de un tiburon o un pescado de vela?
MORDECAI: Aleta? Ni en lo mínimo. Qué barbaridad! Es el periscopio de un submarino.

FRITZI la corista

Por Ernie Bushmiller

FRITZI: Aqui está su sopa, señor.
CARLOS: Emparedados y té, señor.
EL PARROQUIANO: Bien, bien. Esto es ciertamente un servicio admirable.

FRITZI: Este es un gran acontecimiento, señor. Vd. es nuestro primer parroquiano.

EL PARROQUIANO: Pues esta es una extraña coincidencia. Con anterioridad dos veces he sido el primer parroquiano de nuevos restaurantes.

EL PARROQUIANO: —y ambos de ellos fracasaron en un mes. No les parece chusco?

FRITZI: Sí, muy chistoso!

PAPA

Por J. Miller Watt

FUEGO EN TONDO ANOCHE; OTRO..

(Continuacion de la pagina 3)

477. Eta casa comercial pertenece a Chua Yutingco y se dice que contiene efectos por valor de P50,000. Las perdidas sofridas por este establecimiento se calculan en unos P40,000.

La puerta No. 473 de la calle Juan Luna, vacante, sufrió ligeros daños; el No. 471, de la misma calle ocupada por Lim Eng Chiu, sufrió perdidas que se calculan en P6,000; la puerta No. 465 Juan Luna, un establecimiento combinado de sastrería y tienda, de H. Buenaventura, ha sido dañado en P700.00; la lavanderia de Lim Ho Yong, 469 Juan Luna sufrió perdidas que se calculan en P2,100; la sombrereria de G. Pagcatipunan, 483 Juan Luna, ha sido deñada en P300,00.

Otras accesorias que dan frente al muelle de Binondo, como la que lleva el No. 454 ocupada por V. Flora sufrio perdidas por P20.00 y 458 Muelle de Binondo ocupado por Floro Anero, sufrió daños por P50.00.

Según se ha sabido, de entre los establecimientos que ocupaban aquella serie de accesorias quemadas, solo la ocupada por la Perfect Shirt Factory estaba asegurada y este seguro asciende a P28,000.

De donde partio el fuego

El fuego partió de un sitio que se halla detrás de este establecimiento a las 2:45 de la tarde y estuvo ardiendo por unos 15 minutos antes de que las bombas consiguieran dominarlo.

Sabas Galino, que reside en el Muelle de Binondo No. 454 fué el primero en descubrir el fuego y comenzó a dar voces de alarma. Casi simultaneamente alguien llamó a los bomberos por medio le la caja mas cercana.

El fuego se propagó con bastante celeridad y en corto tiempo envolvió la accesoria ocupada por la Perfect Shirt Factory haciendo imposible salvarla del fuego.

Cuatro lesionados, gran pérdida en Pampanga

(Servicio Telegráfico, Exclusivo a "La Vanguardia")

San Fernando, Pampanga, 2 de mayo.—Cuatro personas sufrieron quemaduras una de ellas gravemente, 30 familias se quedaron sin hogar y propiedades por valor de P60,000 fueron destruídas por un incendio que se declaró aquí a las 3:30 de esta tarde, en el distrito residencial del pueblo, situado detrás de la iglesia.

Los cuatro quemados se salvaron casi por milagro de la muerte instantanea cuando uno de los edificios que ellos trataban de salvar del fuego se desmoronó inesperadamente cogiendo en su caída a los que trataban de apagar el fuego. De aquí el fuego continuó su obra de destrucción sin parar hasta después de haber destruído 27 casas, muchas de las cuales eran grandes de materiales fuertes construídas recientemente.

Uno de los quemados que está en tan grave estado en el hospital provincial, solo es conocido con el nombre de Miguel, y los otros son Zacarías de Guzmán, Bienvenido García, y Alejandro Villegas, todos empleados de la Pambusco que fueron al sitio para ayudar a combatir el fuego.

Todos han quedado con el cuerpo chamuscado pero de entre todos Miguel es el que está mas grave.

Origen del fuego; un viento fuerte lo aviva

El fuerte viento que soplaba en aquella ocasión anuló la eficacia de la única bomba contra incendios que hay en el pueblo, y la gente, los constabularios, la policía municipal tuvieron que derribar casas de nipa a fin de impedir el avance del fuego.

Las 27 casas destruídas fueron arrasadas hasta sus cimientos y el sitio presenta ahora un aspecto desolado quedando solo las ruinas como una reminiscencia de las casas que fueron el orgullo del pueblo.

El fuego partió de la casa del abogado Vicente David, en la calle Blanco y a los pocos minutos destruía también las otras casas cercanas. Los combatientes con el aparato contra incendios llegaron más tarde cuando el fuego ya había tomado alarmantes proporciones.

La destrucción de un expendio de gasolina agravó la situación, pues los que combatían el fuego no se atrevían a acercarse mucho a dicha estación por temor a las latas de gasolina que estallaban casi incesantemente.

Todo el pueblo se alarmó y a muchos residentes del lugar les cogió tan de sorpresa el siniestro que apenas consiguieron salvar sus propiedades personales, habiendo personas que solo salieron a la calle con las ropas que tenían puestas.

Hora y media de lucha contra el fuego

Una hora y media duró la batalla contra el fuego que por fin se pudo apagar gracias al valor civico del vecindario que no paro hasta no ver salvadas muchas casas de personas conocidas una de ellas la del ex-senador Sotero Baluyot, y la escuela elemental del pueblo, ambas hechas de concreto.

Soldados de la Constabularia y policías fueron inmediatamente a patrullar el sitio impidiendo que gente no conocida entrase en la zona del incendio para evitar robos de las propiedades personales de los damnificados.

Lista de los damnificados

Las autoridades calculan en P60,000 los daños causados por este fuego y las víctimas, o dueños de las casas quemadas son los siguientes:

Juez Vicente David, Abogado Dominador Dizon, Rev. Ricardo K. del Rosario, Amando Tancuaco, Estación de expendió de gasolina de Pedro Pineda, Ernesto David, Ricardo Saplala, Filomeno Tuazon, Alfonso Bondoc, Marciano Gopez, Cornelio Gopez, Benito Gopez, Ulpiano Gopez, Alfredo Panlaqui, Canuto Capati, Francisco Henson, Narciso Cruz, Odón Navarro, Paulino Cuyugan y Alfredo Nicdao.

Un invalido y una ciega mueren quemados

(Servicio Informativo) Exclusivo a "La Vanguardia"

Sta. Cruz, Laguna, 1.o de mayo.—Rufo Valencia, un invalido, y su esposa ciega, Eustaquia Cabahug, del sitio de Profeta, perecieron carbonizados dentro de su casa que fué pasto de las llamas ayer tarde.

El origen del incendio continua no aclarado aún y la policía del pueblo y los agentes de la Constabularia están practicando investigaciones.

Los esposos estaban durmiendo cuando Rufo se despertó por el calor del incendio que se había prendido en los tabiques y en el techo de su casa. Llamó entonces a su mujer la cual poseida de intenso pánico trató de sacar a su marido fuera de la casa en llamas.

Agotada por sus inutiles esfuerzos de salvarse y salvar a su marido, lo ciega trató de hallar la salida y salvarse del sofocante calor del incendio pero sus esfuerzos resultaron vanos. Los cuerpos quemados de los esposos fueron hallados uno al lado del otro debajo de los escombros aún humeantes de su casa.

Programas de Radio

KZRM

Lunes, 4 de Mayo

6:00 p.m.—'Are you litsening?'.
6:20 p.m.—Informaciones en castellano.
6:35 p.m.—Informaciones en ingles.
6:55 p.m.—Cotizaciones — Swan, Culbertson y Fritz.
7:00 p.m.—'Five Feet of Melody', con Lina Flor y Ariston Avelino.
7:15 p.m.—Manila Motor Company presenta a Richard Himber y sus 'Studebaker Champions'.
7:30 p.m.—Programa de la Manila Teachers' Sanatorium—
La Feria—Ernest
Dos pianos por Asunción Laureola y Purita Laureola
Dinorah—Meyerbeer
Soprano—Luz Guariña; F. Buencamino, hijo, en el piano.
Capricho Español—Moszkowski
Piano — Asunción Laureola.
Informaciones — Ricardo Castro.
8:00 p.m.—'Variedades' musicales—
'Casanova' — selección (Strauss) — New Mayfair Orchestra.
'Clair de Lune' (Debussy) — Harold Bauer, piano.
'Gunga Diu' (Spross)— Reinald Werrenrath, baritono.
'La Romaresca' (16th Century Melody) — Yehudi Menuhin, violin.
'Ave Maria' (Schubert) — Elizabeth Schuman, soprano.
'Voices of Spring' (Strauss) -- Guido Gialdini, Whistling.
'Novelette in D' (Schumann) — Harold Bauer, piano
'Boots' (Feldman) — Reinald Werrenrath, baritono.
'Sierra Morena' — Yehudi Menuhin, violin.
8:45 p.m.—Cotizaciones y Notas del Mercado.
9:00 p.m.—'March of Time' — Major Boles Amateur Program
—Control remoto, desde el Metropolitan Theatre.
9:45 p.m.—Música de baile — Legaspi Garden y Russian Eagle.

KZEG

Lunes, 4 de Mayo

2:00 p.m.—Cantos de España y de Sudamerica.
3:00 p.m.—'Musical Parade'.
4:00 p.m.—En el Opera House.
5:00 p.m.—La hora del cocktail.
—'Your Ambassador of Rhythm'.
6:00 p.m.—'Souvenirs'.
6:45 p.m.—'Songs Before Seven'—Lily Almario y Augusto Bello.
7:00 p.m.—'An Hour of Contrasts'.

KZIB

Lunes, 4 de Mayo

7:00 p.m.—Notas del mercado.
7:05 p.m.—Programa Infantil.
7:15 p.m.—"Harmonica Harmonizers".
7:35 p.m.—"The Kid".
7:50 p.m.6—Anuncios—Notas sobre espectáculos.
8:00 p.m.—Aboitiz & Co. Programa especial.
8:30 p.m.—Scott's Emulsion — Programa especial, con Joe Moss y su Society Dance Orchestra.
8:50 p.m.—Atwater Kent Radio — Programa especial.
9:10 p.m.—Programa de aficionados.
10:10 p.m.—Música de baile.

M.E.C.D. 2016

ANUNCIOS Clasificados

AVISO

Manila, 28 de abril, 1936

A quien concierna:

El firmante por la presente anuncia su intencion de dirigir una instancia a la oficina del Ingeniero de la Ciudad en o hacia el 8 de mayo, 1936, para solicitar permiso para instalar un aparato de prueba y reparacion en 550 y 554 Calle San Luis, Ermita, Manila, para probar y reparar magnetos, disparadores, generadores y otros equipos eléctricos.

C. ILLIES & COMPANY,
(28 al 8 mayo-36)

MONTE DE PIEDAD & SAVINGS BANK OF MANILA
Founded 1882.
75 Plaza Goiti, Santa Cruz

Las alhajas empeñadas o renovadas en esta Institución durante el mes de octubre de 1935 y las que no se han vendido en la almoneda anterior se venderán en pública subasta en la sala de almonedas el día 11 de mayo de 1936, y los días sucesivos que sean necesarios, comenzando a las 9:00 de la mañana. No se permitirá ninguna renovación o rescate de los empeños aquí mencionados el día de la subasta.

Manila, abril 30, 1936.

El Presidente y Gerente,
JOSE FELIX.
(4-5-6 mayo-36)

MISCELANEA

APROVECHADOS Y ECONOMICOS REGALOS

7 pedazos—Juego para agua o limonada, ₱1.75 juego; 7 pedazos—Juegos para ensaladas, pintados a mano, ₱0.88 juego; 7 pedazos—Juegos para ensaladas de cristal, ₱1.15 juego; 7 pedazos—Bandeja y tapa-vasos, ₱0.99 juego; 5 pedazos—Juegos de convoy de cristal, ₱1.45 juego; 24 pedazos—Tazas y Platitos pintados a mano, ₱1.15 juego; 25 pedazos—Vajilla de cristal con bandas de Platino, ₱9.85 juego 32 pedazos—Vajilla de porcelana, pintada a mano, ₱6.75 juego; 40 pedazos—Vajilla de cristal dibujo Monax, ₱14.90 juego; 50 pedazos—Cubiertos de Chromium, ₱9.75 juego; 26 pedazos—Cubiertos "Silver Plate", ₱4.95 juego; 32 pedazos—Vajilla de cristal toda color rosa, ₱6.45 juego; 9 pedazos—Licoreras con su Bandeja, ₱4.95 juego; 24 pedazos—Juegos de tea "Satzuma", ₱6.45 juego; 9 pedazos—Licoreras de cristal tallado a mano con Bandeja, ₱5.95 juego; 25 pedazos—Vasos para bebidas de fantasía con bandeja, ₱3.95 juego; 19 pedazos—Juego de cristal tallado para bebidas con Bandeja, ₱8.50 juego.

WEINSTEIN BROTHERS
Nueva York—Manila
619-623 Avenida Rizal—Al lado del Cine Fox, Manila

LAMPARAS ARTISTICAS DE PARIS
De bonitos Diseños
PRECIOS MUY REDUCIDOS!
LEVY & BLUM, INC.
35 Plaza Sta. Cruz, Manila

Pianos de Cola marca
WURLITZER
₱950.00 a plazos
FELIPE YUPANGCO
1337 O'Donnell—343 Carriedo
(13-abr.-los lun.)

ANUNCIOS JUDICIALES

ESTADOS UNIDOS DE AMERICA
ISLAS FILIPINAS
EN EL JUZGADO DE PRIMERA INSTANCIA DE MANILA
SALA
Núm. 49761
Testamentaria de
AUGUSTO HUMBERTO TUASON, finado.

Habiéndose presentado el día 20 de Abril, 1936, un documento que se dice ser la última voluntad y testamento de Augusto Humberto Tuason y habiéndose presentado una solicitud al Juzgado pidiendo la legalización del mismo y la expedición de carta de administración a favor de J. Antonio Araneta se ordena que el día 23 de Mayo, 1936, a las 8:00 a. m., sea señalado como día para la legalización del citado testamento.

En el día y hora señalados para la vista de dicha solicitud cualquier persona interesada podrá comparecer para impugnar de palabra o por escrito la legalización de la citada última voluntad y testamento y oponerse en igual forma a la expedición de carta de administración según se solicita.

Publíquese este aviso de señalamiento por tres semanas consecutivas en "La Vanguardia,", periódico de circulación general en la Ciudad de Manila, I. F.

Manila, I. F., 25 de Abril, 1936.
(Fdo.) PEDRO TUASON
Juez del Juzgado de Primera Instancia.
(27-4-11 mayo-36)

FINCAS

SE VENDE O SE ALQUILA
56 BROADWAY, NEW MANILA

Una hermosa residencia de dos pisos, 4 dormitorios, 3 baños, Cocina de azulejos, espaciosa sala-recibidor, espacioso comedor, hermoso jardín y excelente vecindad. Tiene teléfono, luz eléctrica, agua potable e instalación de gas. Protección policíaca y servicio gratis de tirada de basuras. Abierta para la inspección todos los días.

Juan Ysmael & Co., Inc.
348 Echague, Manila—Tel. 2-23-49
Después de las 6 y los domingos, Tel. 6-87-25
(30-1-2-4 mayo-36)

SE ALQUILAN

SE ALQUILAN—Un apartment en 1008 Pennsylvania Ave.; 3 dormitorios; comedor y sala abajo; por ₱45.00 al mes. También en 249-B y 249-E Ayala Boulevard; cómodos y espaciosos; a ₱20 al mes. Razón: Malate Garage, 767 Dakota. Teléfono 5-69-66.

(29 abr.-d.a.)

SE NECESITA

CAPITALISTAS
15% ₱300 para publicar en Europa dos lenguas internacionales: Inglés hispanizado y Español polisintético de gran porvenir por su originalidad.
JUAN COSTAS BEITIA
685 Int. 7, Echague, Manila.
(4 mayo-36)

AUTOMOVILES

Automóviles Opel y Ford BANTAM — Se venden a precios de verdadera ganga —y estan completamente carenados. Razón: Malate Garage, 767 Dakota. Teléfono 5-69-66

La guerra ha terminado ya

(*Continuación de la página 1*)

toridad de la Liga de las Naciones y a la doctrina de la seguridad colectiva.

Cuando el Consejo de la Liga se reuna el 11 de mayo, tendra delante de si totalmente un nuevo estado de cosas. La politica sancionista, cuyo fracaso ha tenido que admitir la misma Inglaterra, tiene que trasladar el centro de gravedad de los asuntos internacionales otra vez a Europa que, en virtud del conflicto italo-abisinio, ha quedado sumergida en tales complicaciones.

El *Journal des Denats* dice que no se puede depender de la Liga de las Naciones para despejar el conflicto en el Africa Oriental. Francia, Inglaterra e Italia tendran que tomar la iniciativa y basar sus deliberaciones en el tratado de 1906 para decidir de una vez para siempre la suerte de este territorio disputado.

Un muerto, varios heridos en un...

(*Continuación de la pagina 1*)

El muerto es Juan de Guzman, de 31 años de edad, residente en el mismo barrio, y las heridas son Candida Piombares, de 45 años, que segun informes está muy grave en el Hospital General, y su hija Marta Mallarin, de 5 años de edad.

Otras muchas personas sufrieron lesones pero debido a que no se consideraba imperativo su envio a Manila se quedaron en el barrio.

Lo mas extraño del caso es que la policia de Malabon, hasta esta mañana, no tenia un informe completo de este suceso, grave como ha sido, ni tampoco se sabia la accion que se ha tomado para averiguar quien debe ser el responsable de este accidente.

El sargento de guardia en el municipio de Malabon, entrevistado por un representante de La Vanguardia a las 9:30 de esta mañana, no pudo dar cuenta de lo sucedido ni del nombre de las victimas, alegando que el policia que estaba de guardia en el lugar no habia informado de sus investigaciones hasta esta mañana.

Cuentan en el lugar del suceso que las victimas del accidente estuvieron por horas esperando remedio facultativo en el lugar sin ser conducidos al hospital. Los dueños de automoviles que estaban en el sitio se enseñaban mutuamente y nadie queria sacrificarse en gastar un poco de gasolina para conducir a los heridos a Manila, y solo despues de grandes esfuerzos uno se compadeció de los accidentados y consintió en llevarles al Hospital General. Como resultado de la tardanza del remedio, Juan de Guzman que sufrio graves lesiones, fallecio a los pocos minutos de la llegada al Hospital.

Con motivo de la celebracion de esta fiesta, se construyeron tres entablados en la Plaza Publica, uno bien adornado para la reina, su corte y el que le iba a coronar. Otros dos entablados con arigues de pequeñas cañas se construyeron en ambos lados. Uno de estos estuvo ocupado por la banda de musica, y otro por el populacho.

Los organizadores de la fiesta, no obstante la poca resistencia de los entablados, no limitaron el numero de personas que podian subir asi es que el destinado al publico al llenarse de gente, cedio desplomandose estrepitosamente con todos los que estaban en él.

La Constabularia de Caloocan, informada del caso por el representante de **La Vanguardia**, pues la policia de Caloocan no ha dado parte del caso a la Constabularia, ordenó una acabada investigacion esta misma mañana, para buscar al responsable del accidente.

Pasajeros que llegan y salen

El CORREGIDOR, de la Compañía Maritima, llegó ayer con los siguientes pasajeros:

Presidente Manuel Quezon, Vice-Presidente Sergio Osmeña, Scretario Bagtas, Don Ramon Fernandez, Don Benito Lopez, Don Nicolas Lizares, Dr. Ramon Campos, Dr. Felino Simpao, Felino Nazareth, Domingo Yap, Joco Marcos, Concepcion, Ramon Macalinao, Diego Perez, J. Murphy, C. N. Hodges, Luis Guzman, Dña Felisa Fernandez, Aurora "Baby" Quezon, Nena Fabella, Dña. Maria Araullo, Josefina de Hofileña, Honorato Hofileña, Emma Hofileña, Fe Hofileña, Asuncion Hofileña, Violeta Hofileña, Abogada Purita Benares, Sra. de Ramon Severino, Luz Fellas, Sra. de M. Garcia, Pedro Montelibano, G. Sanglap, Sra. de Benito Misola, Alfredo Fua, Joaquin Lopez, Yu Chin, Jay Go, Put Te, Lin Tee, N. M. Lon, Evelio Zaldivar, Emiliano Salamat, Jose Caballero, Godofredo Abay, Anatolia Petilla, Eleudoro Ortiz, Julian Ortiz, Filemon Poblador, Francisco de la Peña, Emilia Magalona, Catalina Grecia, Concepcion Buenaflor, Jose Vasquez, Modesto Vasquez, Rosario Seballos, Anastacio Ampig, Jose Villanueva, Francisco Daniles, Honorato Huela, Nicolasa Maquidato, Angeles Ortiz, Sra. Filomena Ortiz, Sergio Ortiz, Gonzalo Dtu, C. Vinco, E. Lesante, M. Sucanub, Luciano Macsenocido, Maria Caceres, Marta Callado, Francisco Palad, J. Mendoza, A. Dedallon Trinidad, Catalino Gamboan, Alejandro Gamboan, Domingo Calapadia, Alicia Almerio, Maria de Rebete, Frangestoso Geran, Roldan Soledad, Mendoza Engracia, Auria Go Po, Fermina Agnohol, Lydia Misola, Carlos Benares, Fe Gutierrez, Juan Lacson, M. Martinez, J. Severino, P. Uy Tipo y E. Uy Tipo.

A bordo del MAYON llegaron ayer:

Sr. Luis Ossorio, Sr. R. J. Campos, Sra. de S. Benelicto, Mr. John Dumas y familia, Miss Alice Werff, Miss Wanda Werff, Mr. J. L. Ledesma, Sra. de J. L. Ledesma, Mr. A. S. Wells, Mrs. A. S. Wells, Miss Ilse Muller, Mrs. E. Y. Hilado, Mrs. F. H. Rose, Sr. F. H. Rose, Sr. C. Locsin, Sra. de Locsin, Srta. Amelia Mill, Srta. Salvacion Ledesma, Mr. J. Wyllie, Sra. C. C. de Benedicto, Srta. Rosario Lopez, Sra. de Lim, M. del Rosario, M. Javellana, Sra. de M. Javellana, Srta. R. Sian, Mr. H. Roelli, Mrs. D. E. Graham, Miss E. Graham, Miss H. Graham, Miss R. Graham, niño Vicente Ereñeta, F. Ereñeta, Felicidad Smith, Srta. Grica Casten, Faustino Alabala, Mamerto Aldanese, Ester Celedonio, Mercedes Elisan, Emilio Dator.

Miss Elsie Mummafi Sr. F. Sta. Ana, Mrs. L. A. Lewis, Mrs. R. A. Barth, Mr. R. C. Peyer, Sr. R. Echaus, Sr. M. C. Cruz, Sr. T. Santos, Mrs. L. D. Zech, Srta. E. Larrazabal, Mr. S. C. Schwarzkopf, Mrs. S. C. Schwarzkopf, Mr. E. Hilton, Mrs. J. W. Cairns, Mrs. E. Ysip, Mrs. M. Arguelles, Mr. A. H. Shoemaker, Mr. J. Jarana, Mr. F. Larrazabal, Sra. de F. Sta. Ana, Mr. J. Ros, Mr. J. Estolas, Mr. K. Wagner.

Sra. de A. Viloria, A. Nepomuceno, Sra. de A. de Santos, Srta. N. Derikato, Sra. de L. San Juan, Sra. de F. de Nepomuceno, Sra. L. C. de Torres, C. Fernandez, P. Florence, niño T. San Juan, M. Nepomuceno, A. Luntayao, B. Fernandez, S. Dorikato, Z. Soner, C. Alba, Srta. C. Creencia, niño G. Dorikato, Sra. de S. Dokirato, C. Goco, Mrs. C. Goco.

A. Lising, C. Virtudes, C. Angeles, M. Fernando, G. Salinas, Sra. de R. de Castillo, T. Campos, H. Quiambao, F. Viray, M. Yap, Srta. F. Ortega, C. Tahimir, E. D. Gracia, P. Reato, J. Bonife, I. Alafriz, V. Cortez, C. Alva, G. Magtilla, I. Yayog, Sra. de V. Acero, D. Ponce, G. Virtudes, Kojin, J. Colombiano, R. Fernandez, G. Nosol, I. Capistrano, R. Magtibay, F. Manrique, Srta. M. Mantilla, E. Darlo, Srta. A. Palima, A. L. Paguia, S. D. Dagdag, F. Tan, V. Manriquez, C. Castillo, K. Yasui, V. Gimenez, F. Quiambao, O. Opus, Srta. J. Mantilla, Sra. A. Patino, niño B. Palima.

Otra compañía es querellada

(*Continuación de la página 1*)

debidamente en la Oficina de Comercio bajo la Ley No. 3883 y domiciliada en la Ciudad de Manila; y H. Valentine Campbell como promotor, fideicomisario, gerente y secretario-tesorero de la misma entidad; y Geo. W. Workman como agente de dicha asociacion, confederandose y ayudandose y cooperando entre si, y todos actuando al mismo tiempo volutaria, ilegal y criminalmente y vendieron, hicieron que se vendieran y ofrecieron en venta 739,052 unidades de las seguridades especulativas de dicha asociacion, sin el debido permiso o licencia del Tesorero Insular como se provee por la ley.

Añade la querella que estas transacciones se realizaron de la siguente manera: 549.000 unidades avaloradas en P54,900 fueron vendidas en Manila como pago de intereses obtenidos de otras asociaciones petroleras; 190,052 unidades avaloradas en P19,005.02, de las cuales P5,712.50 han sido pagados fueron dispuestos como sigue: H. Valentine Campbell, H. W. Corp y A. K. Macleod dieron instrucciones para la venta al publico de dichas acciones y mediante su co-acusado Geo W. Workman, como ágente suyo, expidieron certificados de acciones suscritas y vendidas en las provincias de Negros e Iloilo.

Todo lo expuesto, segun la querella, es contrario a la ley.

La querella fue jurada ante el Juez Emilo Mapa. La fianza fijada para la libertad provisional de los acusados es de P1,000 cada uno.

El "enemigo publico" es llevado a St. Paul

(*De la "Associated Press"*)

St. Paul, Min., 2 de mayo.—El enemigo publico No. 1 de América Alvin Karpis, ha sido traido a St. Paul desde New Orleans este dia para defenderse de la querella de secuestro de George Bremer, presidente de un banco, ocurrido hace dos años. También se le reclama en West Plain, Mo., por el asesinato del sheriff C. R. Kelley en 1931.

J. E. Hoover, director de la división del Departamento de Justicia y un grupo de agentes del mismo departamento, trajeron en aeroplano a Karpis.

El movimiento nacional para la busqueda de Karpis terminó el viernes por la noche frente a unos apartamentos de New Orleans. Cuando Karpis, acompañado de una mujer y de otro gangster, se disponia a meterse en un automovil, los agentes federales, muy bien armados, le rodearon. Los tres se entregaron, sin dispararse un solo tiro. No se dijo quien era la mujer, pero el otro gangster era Fred Hunter, de 37 años, que era buscado en relación con un gran robo de correspondencias.

NOTAS MARITIMAS

DE ALTA MAR E INTERINSULAR

BARCOS DE CABOTAJE

El CEBU, de la Compañía Marítima, se hace a la mar esta noche, a las 7, en su viaje semanal a Cebú, Cotabato y Joló.

El BESSIE-ANN llegó el sábado y saldrá mañana por la tarde, a las 5, para Coron, Bacuit, Malampaya y Buenavista, según el Capitán Thomas Wallace.

El GRAVINA, de Río y Olabarrieta, parte esta tarde, a las 5, para Bulan, Laoang, Oras, Borongan y volverá a Manila después de diez días.

El KOLAMBUGAN, de Everet Steamship Corporation, reanudará su viaje regular a Cebú y Kolambugan, mañana por la tarde, a las 5.

BARCOS DE ALTURA

El NELLORE llegó este día de Japón, Shanghai y Hongkong, y esta tarde, a las 6, parte para Australia, según Smith, Bell and Company.

El PRESIDENT JEFFERSON arribó esta mañana de Seattle y Victoria vía Japón y China; parte el 6 del actual, a las 4 p. m. vía China y Japón.

El TANDA esperado de Australia mañana, en vez del día 6, mañana mismo partirá para Hongkong, Shanghai y puertos de Japón.

El MEERKERK llegará de Europa mañana y sale el 7 para China y Japón, según la Eastern and Philippines Shipping Agencies.

MOVIMIENTO DE VAPORES

LLEGADAS

Barcos de altura

Tel. No. HOY
23131—Shanghai—LOSSIEBANK, Br. m.
23131—Japon via Shanghai y Hongkong—NELLORE, Br. s.
49839 Indochina francesa—G. G. ROUME, French s.
22696 Saigon — VAN SPILBERGEN, Dut. s.
22441 Seattle y Victoria via Yokohama, Kobe, Shanghai y Hongkong—PRES. JEFFERSON, Am. s.

MAYO 5
23131 Australia—TANDA, Br. s.
22696 Sourabaya, Makassar y Balikpapan—TJISONDARI, Dut. s.
22324 Japon y China—POTSDAM.
22696 Europa via Port Said, Colombo y Singapore—MEERKERK, Dut. s.
22286 Shanghai—STEEL NAVIGATOR, Am. s
49873 Europa via Port Said y Singapore—TOULOUSE Nor. m.
22286 Japon y China — SHANTUNG, Swd. m.
22401 Nueva York via Canal, de Panama, Los Angeles, Japon y China—ANNA MAERSK, Dan. m.
21307 Australia—TAIPING, Br. s.

MAYO 6
22401 Nankin — CHASTINE MAERSK, Dan. m.
22924 Japon y China—NEUMARK, Ger. s.
22401 Puertos del sur filipino—LLANWERN, Br. s.
49873 Japon y China — THALATTA, Nor. m.
23131 Amoy—ANKING, Br. s.
23131 Europa via Singapore—DEUCALION, Br. s.

MAYO 7
49873 Nueva York y Hampton Roads via Los Angeles—TAI PING YANG, Pan. m.
23131 Nueva York, Los Angeles y San Francisco—CITY OF MOBILE, Br. s.

MAYO 8
22401 Hongkong via Puertos del sur filipino—NEIL MAERSK, Dan. m.
22924 Europa via Port Said, Colombo, Penang y Singapore—DUISBURG, Ger. m.

Barcos de cabotaje

Tel. No. HOY
22794 Tagkawayan y Catabangan—STA. TERESITA, Am. m.
22794 Pulupandan e Iloilo—VENUS, Am. s.
49839 Cebu, Maribojoc, Zamboanga, Davao, Daliao y Talomo—MACTAN, Am. s.
48143 Bulan, Magallanes, Sorsogon, Donsol y Casiguran—MARINDUQUE, Am. s.
21960 Rio Guinobatan, Masbate, Calbayog, Catbalogan y Tacloban—ARGUS, Am. s.

MAYO 5
22401 Pandan, Currimao y Aparri—LEPUS, Am. s.
48143 Bulan, Magallanes, Sorsogon, Donsol y Casiguran—MASBATE, Am. s.
21116 Looc, Capiz y New Washington—NTRA. SRA. DE LA PAZ, Am. s.

MAYO 6
49839 Iloilo y Pulupandan—NEGROS—Am. s.
49839 Cebu, Dumaguete, Misamis e Iligan PANAY, Am. s.
49860 Cebu, Bais, Dumaguete, Zamboanga, Cotabato y Jolo—KINAU, Am. s.

MAYO 7
49046 Iloilo—YLOILO, Am. s.
49832 Masbate, Calbayog, Catbalogan y Tacloban—LEYTE, Am. s.
22794 Iloilo y Pulupandan—BISAYAS, Am. s.
22794 Cebu, Maribojoc, Zamboanga y Davao—SORSOGON, Am. s.
21193 Legaspi, Tabaco, Lagonoy y Nato—MAGALLANES, Am. s.
49926 Aroroy, Donsol, Magallanes y Sorsogon—ESTEBAN RIU, Am. m.

MAYO 8
49839 Cebu, Vagayan de Misamis y Bugo—LUZON, Am. s.
49582 Coron, Culion, Cuyo, Araceli y Puerto Princesa—FORTUNA, Am. m.
48143 Gasan, Boac, Pitogo, Macalelon y Sta. Cruz—KIM LING, Am. s.

MAYO 9
49839 Mangarin, Capiz, Romblon y New Washington—ROMBLON, Am s.
49860 Tilic, Calapan, Boac, Gasan, Romblon, Capiz y New Washington—BOHOL II, Am. m.
25697 Coron, Culion, Cuyo, Araceli, Caramay, Puerto Princesa y Brook's Point—STO. DOMINGO, Am. m.
21960 Rio Guinobatan, Oras, Borongan, Guiuan y Surigao—REGULUE, Am. s.
21193 Rio Guinobatan, Bulan, Gubat, Legaspi, Tabaco y Virac—CETUS, Am. s.
49839 Iloilo y Cebu—CORREGIDOR, Am. s.
22441 Iloilo, Zamboanga, Cebu e Iloilo—MAYON, Am. s.
47475 Calapan, Batangas, Naujan, Boac, Pinamalayan, Pola y Quinabigan—CAPIZ, Am. s.

SALIDAS

Barcos de altura

Tel. No HOY
23131 Rabaul, Brisbane, Sydney y Melbourne—NELLORE, Br. s.
USN Guam, Honolulu y San Francisco—CHAUMONT, U. S. Navy transport.
23122 San Francisco y Los Angeles—GOLDEN PEAK, Am. s.
21521 Hongkong via Iloilo y Shangha—SILVERTEAK, Br. m.
23122 Nueva York, Boston, Philadelphia y BmrioeClat etaoin shrdlu cmfwyp once y Baltimore via Hongkong y Panama — WARD, Am. m.

MAYO 5
23131 Hongkong, Shanghai y Japon — TANDA, Br. s.
22696 Hongkong, Amoy, Shanghai y Dairen—TJISONDARI, Dut. s.
22324 Europa via Singapore, Penang, Colombo y Port Said—POTSDAM.
22286 Europa via Cebu, Singapore, Penang, Colombo y Suez — SHANTUNG, Swd. m.
21307 Hongkong—TAIPING, Br. s.

MAYO 6
22696 Berave, Borneo—VAN SPILBERGEN, Dut. s.
2294 Europa via Singapore, Penang, Colombo y Port Said—NEUMARK, Ger. s.
22286 Boston, New York, Philadelphia, y Baltimore via Puertos del sur filipino, Java, Singapore y Cabo de Buena Esperanza—STEEL NAVIGATOR, Am. s.
49873 China y Japon — TOULOMSE, Nor. m.
22401 Cebu e Iloilo—ANNA MAERSK, Dan. m.
22441 Seatle y Victoria via Yokohama, Kobe, Shanghai y Hongkong—PRES. JEFFERSON, Am. s.
23131 China y Japon — DEUCALION, Br. s.
23841 San Francisco via Honolulu — GRANT, U. S. A. transport.
22696 China y Japon — MEERKERK, Dut. s.

MAYO 7
49873 Europa via Singapore y Suez—THALATTA, Nor. m.

MAYO 8
49873 Shanghai y Yokohama — TAI PING YANG, Pan. m.
23131 China—CITY OF MOBILE, Br. s.
22924 China y Japon — DUISBURG, Ger. m.

Barcos de cabotaje

Tel No HOY
49839 Cebu, Dumaguete, Dipolog, Zamboanga, Cotabato y Jolo—CEBU, Am. s.
48143 Gasan, Boac, Pitogo, Macalelon y Sta Cruz—KIM LING, Am. s.
49582 Bulan, Laoang, Oras y Borongan—GRAVINA, Am. m.

MAYO 5
49839 Iloilo y Cebu — CORREGIDOR, Am. s.
22441 Il oilo, Zamboanga y Cebu—MAYON, Am. s.
49860 Cebu y Kolambugan — KOLAMBUGAN, Am. m.
49660 Bulan, Casiguran, Sorsogon, Daet, Naga, Paracale, y Mambulao— PERLA, Am. s.
49839 Mangarin, Capiz, Romblon y New Washington—ROMBLON, Am. s.
49860 Tilic, Calapan, Boac, Gasan, Romblon, Capiz y New Washington—BOHOL II, Am. m.
47475 Calapan, Batangas, Boac, Gasan, Naujan, Pola, Quinabigan y Pinamalayan —CAPIZ, Am. s.
21431 Calapan, Batangas, Nauja, Boac, Gasan y Pinamalayan—SOLIMAN, Am. s.
25697 Coron, Bacuit, Malampaya y Buenavista—BESSIE-ANN, Am. m.
49582 Coron, Culion, Puerto Princesa, Panacan, Brooks Point, Pandanan y Balabac—DON JUAN O, Am. s.

MAYO 6
22794 Pulupandan e Iloilo—VENUS, Am. s.
21960 Rio Guinobatan, Masbate, Calbayog, Catbalogan y Tacloban—ARGUS, Am s.
49839 Cebu, Maribojoc, Zamboanga, Davao, Daliao y Talomo—MACTAN, Am. s.
21193 Legaspi, Tabaco y Virac— DOS HERMANOS Am. s.

MAYO 7
49860 Cebu, Bais, Dumaguete, Zamboanga, Cotabato y Jolo—KINAU, Am. s.
49839 Bulan, Casiguran, Sorsogon, Laoang y Catarman—MASBATE, Am. s.
21116 Looc, Capiz y New Washington—NTRA. SRA. DE LA PAZ, Am. s.

MAYO 8
49839 Cebu, Dumaguete, Misamis e Iligan—PANAY, Am. s.
49839 Iloilo y Pulupandan—NEGROS Am s.
22794 Masbate, Tacloban y Catbalogan—CHURRUCA, Am. s.
49046 Iloilo—YLOILO, Am. s.
49839 Masbate, Calbayog, Catbalogan y acloban—LEYTE, Am. s.
49839 Cebu, Cagayan de Misamis y Bugo—LUZON, Am. s.
22794 Cebu, Zamboanga y Davao—SORSOGON, Am. s.
21193 Legaspi, Tabaco, Lagonoy y Nato—MAGALLANES, Am. s.
49926 Aroroy, Donsol, Magallanes y Sorsogon—ESTEBAN RIU, Am. m.

Santos es el nuevo Jefe de Estado...

(*Continuación de la página 1*)

los miembros de su "staff."

El General Paulino Santos, como Jefe de Estado Mayor, continuará supervisando la oficina de Prisiones y ejercerá las funciones de director de dicha oficina, según se ha explicado esta mañana en Malacañang al expedirse su nombramiento como Jefe del Ejército Filipino.

El General José de los Reyes, por otro lado, pasará a ser el Jefe de la Constabularia y desempeñará las funciones que antiguamente correspondían al jefe de la citada institución.

Quezon explica los nombramientos; alaba al General De los Reyes

El Presidente Quezon, después de administrar el juramento de los nuevos oficiales, ha dado la siguiente declaración a la prensa:

"He llamado de vuelta al servicio regular este día al Coronel Paulino Santos, retirado, y le he nombrado Jefe de Estado Mayor del Ejército Filipino. Al General De los Reyes, jefe interino de Estado Mayor, le he nombrado Mariscal Prevoste General, que, bajo la ley de Defensa Nacional estará encargado de la división de la Constabularia del Ejército.

"He designado al General De los Reyes como Mariscal Prevoste debido a su experiencia en la Constabularia y a su probada capacidad para encabezar esta organización. Esta División del Ejército dedicado en tiempo de paz, principalmente a la labor de policía, es una división que requiere de sus hombres especial preparación y tacto para tratar a la población civil. Se debe escoger cuidadosamente a cada oficial y soldado de esta unidad según sus conocimientos de las leyes y su conducta caballerosa. El gobierno depende de esta división para la protección de cada ciudadano en la vida cotidiana. De la capacidad del hombre que esté al frente de esta organización dependera el mantenimiento del orden público y la evitación del uso de todas las fuerzas militares para el mantenimiento de paz. Por tanto, la tarea que pongo en las manos del General De los Reyes es de suma importancia y mi confianza especial en él ha motivado su nombramiento como Mariscal Prevoste General.

Reconoce la capacidad ejecutiva de Santos

"He escogido al Coronel Paulino Santos como Jefe de Estado Mayor a recomendacion del General MacArthur, consejero militar de este gobierno, y teniendo en cuenta las experiencias que ha reunido como Director de Prisiones en el trato de una gran organización de hombres. El éxito singular que ha demostrado en tal calidad es una prueba de su gran capacidad ejecutiva. No es de esperar por ahora que el Coronel Santos esté dotado del conocimiento que debe poseer un Jefe de Estado Mayor en la organización de nuestra defensa nacional, pero va a contar con la ayuda y la cooperación y hasta con la guía de uno de los mejores Jefes de Estado Mayor del mundo hoy día. Con la ayuda del General MacArthur, no dudo que el General Santos triunfará en su nueva labor".

Precios en el mercado de Manila

PRECIOS DEL ABACA

Lunes, 4 de Mayo
(De la O. de Comercio)

AB—P22.00	S3—P13.00	L1—P6.50
CD— 21.00	J1— 14.00	L2— 6.25
E— 18.50	G— 11.50	M1— 5.25
F— 17.25	H— 8.75	M2— 4.25
I— 16.00	J2— 10.00	V3— 4.25
S2— 15.50	K— 7.50	

Mercado local nominal.

Cotizaciones del Arroz

Lunes, 4 de Mayo
(De la O. de Comercio)

Las transacciones del arroz esta mañana se hicieron con los precios siguientes por saco de 57 kilos ex bodega:

ELONELON—
1.a clase .. .. P7.05—P7.15
2.a clase .. .. 6.95— 7.05
MACAN—
1.a clase .. .. P6.80—P6.90
2.a clase .. .. 6.70— 6.80

Mercado local firme y sin cambio. Recibidos durante los dos últimos días, por ferrocarril 3,992 sacos y por agua, 1,210 sacos

PRECIOS DE LA CARNE

Lunes, 4 de Mayo

Según la oficina de Comercio los precios de la carne este día fueron los siguientes:

Cerdo primera P0.50-P0.55, según de P0.40-P0.45, carne nativa primera P0.55-P0.60; segunda P0.50-P0.55; tercera P0.40-P0.45.

Carne importada primera P0.90-P1.00, segunda P0.70-P0.80, tercera P0.55-P0.60.

PRECIOS DE COPRA

Lunes, 4 de Mayo
(De la O. de Comercio)

Compradores por 100 kilos
Buen corriente, P6.30.
Semiresecada, P6.65.
Resecada, P7.00.
Cebu semiresecada (mayo 2) P7.75.
Lucena (hoy) P5.85-P6.00.
Londres, F.M.M. £11-10 nominal.
San Francisco, F.M.M., 2.10 centavos.

Mercado local quieto. Recibidos durante los dos últimos días, 7,350 sacos o 462,498 kilos.

PRECIOS DEL AZUCAR

Lunes, 4 de Mayo
(De la O. de Comercio)

Centrifugado de Iloilo, exportación P8.75; consumo local P7.80-P7.90.

Centrifugado de Iloilo exporta P8.75; consumo local, P7.80-P8.10; Muscovado No. 1, P6.70-P7.00.

Mercado de Nueva York inactivo. Mercado (futuras), mayo, 2.84; julio, 2.81; septiembre, 2.81; noviembre, 2.80; enero, 2.60; marzo, 2.55. Transacciones, 750 toneladas.

PRECIOS DEL PETROLEO

Lunes, 4 de Mayo

De la Socony-Vacuum Corp.
Gallo—3.70 dos latas
Cometa—P4.50 caja
P4.25 dos latas
White Rose—P5.00 caja
De la Texas Co., Inc.
Carabao—P3.70 dos latas

PRECIO DEL PETROLEO CRUDO
Petroleo Crudo Socony P44.00 tonelada metrica
Petroleo crudo Texaco P6.98 tambor de 50 galones (sin envase).

PRECIO DE GASOLINA
De la Socony Vacuum Corp.
Socony—P6.35 dos latas
0.17 litro

VALORES Y ACCIONES

LUNES, 4 DE MAYO, 1936

DEL MANILA STOCK EXCHANGE

Lunes, 4 de Mayo

MINAS	Vta.	Cpra.	Incl.	Uma.
Agno Placer	.03	.02	—	—
Ambasador	.02¾	.02½	.02¾	—
Antamok G. M. C.	1.60	1.55	1.55	1.55
Atok Gold Mg. C.	.30½	.30	.35	.30
Baguio G. M. C.	.19	.18½	.19	.19
Balatoc Minig Co.	14.75	14.00	—	—
Benguet Consol.	11.80	11.60	11.70	—
Benguet Explo.	.13½	.13	—	—
Big Wedge M. C.	.22	.21½	.24	.22
Consolidated Ms.	.0095	.0085	.0085	.0085
Demonstration	.48½	.48	.47	.48½
Gold Creek M. C.	.07	—	.06½	.06½
Ipo Gold Ms. Inc.	.22	.21	—	—
Itogon Mg. Co.	.80	.77	.80	.79
I. X. L. M. C.	1.00	.98	—	—
Do. Do.	—	—	—	—
Masbate Cons	.48½	.47½	.48	.48
Mineral Res. Inc.	.26½	.25	.27	.26
Northern Mining	.17	16½	.17	.17
Paracale Gumaus	.26	.25	.25½	.25½
Phil. Dorado	.05½	.03	—	—
Phil. Iron Ms.	65.00	55.00	—	—
Salacot Mg. Co.	.08	.07½	.08	.08
S. Mauricio M. C.	.80	.78	.80	.79
Suyoc Consol.	.28½	.28	.28½	.28
Tambis Gold Dr.	—	—	—	—
United Paracale	.49	.48	.49	.49
Universal Expo.	.12	.11½	11.½	.11½
Virac Explo. Co.	.09	.08	—	—

TOTAL DEL CONSOLIDATE MINES
615,000

TOTAL DE ACCIONES VENDIDAS
2,076,009

VALOR APROXIMADO
₱766.245

AZUCAR	Vta.	Cpra.	Nml.
Bacolod Murcia	—	20.00	—
Bogo-Medellin Co.	—	—	—
Calamba Sugar (Com.)	—	—	—
Calamba Su (7% Pref)	—	—	—

Cebu Sugar Co	—	5.00	—
Central Azucar. Bais.	—	545	—
Central Azu. La Carlota	—	160	—
Central Azcarera Tarlac	—	118	118
Central Luzon Mil. Co.	—	90.00	—
Hawaijan-Philip. Co.	—	25.00	—
Kabankalan Sugar Co.	—	—	—
Luzon Sugar Co.	—	7.50	—
Mount Arayat Sug. Co.	60.00	40.00	—
North Negros Sugar Co.	—	—	—
Pampanga Sug. Dev Co	—	45.00	—
Pilar Sugar Central	—	135	—
Talisay-Silay Sugar Co.	—	20.00	—
Vic. Mill. Co. (Ord.)	—	—	—
Do Do (9% Pref.)	—	95.00	—
BANCOS			
Bank of the P. I.	100	—	—
Chartered Bank	—	—	—
China Bank	—	46.00	—
Hongkong Bank (HK'G)	—	—	$

LA HUIDA DEL NEGUS MARCA LA CAIDA DEL IMPERIO ABISINIO

(Continuación de la página 1)

ban el personal y los refugiados de la legacion turca, que fueron llevados a los terrenos bien defendidos de la legacion inglesa.

Engert ha pedido la ayuda de los ingleses para la evacuacion de todo el personal de la mision diplomatica americana, en caso necesario. El Ministro informa que, ademas de una señora americana muerta por los nativos, el doctor Melly, de la Cruz Roja Inglesa, fue herido.

Addis Abeba, envuelta en llamas, es centro de saqueos y desordenes

(De la "Associated Press")

Con los invasores italianos casi en las puertas de Addis Abeba desde el sábado, y con Haile Selassie y su familia ya lejos de Etiopia, la capital del Imperio se ve ahora envuelta en llamas, mientras los nativos se están dedicando al saqueo en gran escala. Se dice que las vidas de los extranjeros, incluyendo a los americanos, se han salvado.

Sir Sidney Barton, Ministro Ingles en Etiopia, ha informado en radiograma a Londres que el Rey de los Reyes habia partido de Addis Abeba en tren en dirección a Djibouti, Somalia Francesa. Dice que la ciudad es ahora el centro de desordenes y saqueos. Las transmisiones inalambricas a Addis Abeba o desde Addis Abeba son a riesgo del remitente.

La marcha del Negus es la caida de toda resistencia

La partida de Selassie y de la Emperatriz, asi como del Principe Heredero, ha sido oficialmente interpretada en Londres como una caida total de la resistencia organizada de Etiopia contra la invasión italiana. No se ha podido confirmar si también los ministros de Haile Selassie huyeron de la capital.

Dando cuenta de que los extranjeros estaban salvos, Barton dice que 3,000 residentes extranjeros de la ciudad buscaron refugio en sus terrenos bien defendidos. Entre ellos habia 30 americanos, y todos hallaron refugio en la legación inglesa, rodeada de alambrada, para resistir un ataque posible de los nativos enfurecidos. Los informes ingleses dicen que probablemente la confusión y el desorden en Addis Abeba continuaran varios dias hasta que lleguen a la escena las fuerzas fascistas.

En Paris, la Oficina del Exterior de Francia ha recibido un despacho de la capital etiope, diciendo que el palacio de Haile Selassie habia sido saqueado, y que los franceses residentes se habian refugiado en la legación francesa.

La ciudad en llamas; saqueos y tiroteos

El Ministro americano Engert ha enviado un radiograma al Departamento de Estado en Washington, diciendo que el centro de Addis Abeba estaba quemándose, y que 53 americanos en la ciudad se habian refugiado en la legación inglesa, y otros tres en la legación americana.

Engert dijo que a las cinco la ciudad continuaba en llamas, aumentando, ademas, los tiroteos, aun en las inmediaciones de la legación americana. Informo que, inmediatamente despues de salir el Negus, comenzó el saqueo que aun prosigue. Tres balas penetraron en la legación americana, pero sus moradores no salieron heridos. La casa del vice-consul americano W. C. Gramp fue saqueada, mientras se hallaba en la legación, contra la cual, sin embargo, no hubo ningun disparo directo. Informo que 30 griegos y seis rusos se habian refugiado en su casa.

Filipinas eslabon en la comunicación con E. U.

De un modo indirecto, las Islas Filipinas fueron un eslabón en las cadenas de comunicaciones americanas desde Addis Abeba. Engert pidió al Departamento de Estado en Washington permiso para establecer contacto con la estación naval de radio en Cavite, ademas de la comunicación directa con Washington.

Mientras tanto, en Roma el premier Mussolini ha conferenciado con su comisión naval suprema de defensa, en tanto sus tropas estan preparándose en Africa a entrar decisivamente en Addis Abeba.

El General Pietro Badoglio, general en jefe de las fuerzas italianas en Etiopia, dice que el enemigo ha huido ante el avance de las tropas fascistas, y que una multitud de jefes etiopes esta rindiéndose, asi como sus tropas se unen a los italianos. Habia la dificultad que presentan los terrenos, pero que la marcha hacia adelante prosigue, de acuerdo con el plan establecido.

Italia promete seguridad para japoneses en Etiopia

(De la Agencia Reuter)

Tokio, 2 de mayo.—Un informe oficial recibido del embajador japonés Sugimura en Roma dice que el vice-ministro italiano del Exterior, Signor Suvich, ha asegurado a aquel que el gobierno italiano tomara todas las medidas posibles para proteger a los japoneses y sus intereses en Addis Abeba, cuya caida es inminente.

Deciden arrasar la capital antes de la llegada de los italianos

(De la "Associated Press")

Addis Abeba, 3 de mayo.—Un reinado del terror, que envuelve incendios intencionales, saqueos y asesinatos, ha predominado en Addis Abeba este dia, mientras los conquistadores italianos se estan aproximando a esta capital.

El corresponsal de la **Associated Press** en la ciudad en llamas cree que los etiopes han resuelto arrasar su capital antes de la llegada de las legiones fascistas. El saqueo y los incendios continuan en gran escala.

Durante el dia, las autoridades de la legación inglesa informan haber divisado una nube de polvo en una colina distante. Esto podria indicar la proximidad de la vanguardia italiana, colocando a los invasores solo a una distancia de 30 millas de la ciudad. Existe, sin embargo, la posibilidad de que las fuertes lluvias retarden la entrada de las fuerzas victoriosas del General Pistro Badoglio.

En su primer relato de testigo ocular de la situación, el corresponsal de la **Associated Press** pinta la ciudad como bajo las garras de un terrible reinado del terror. Este corresponsal y otros periodistas se defendieron con barricadas en unos terrenos cerca de la estación de radio del gobierno. Los nativos exaltados atacaron repetidas veces el sitio. Grandes numeros de habitantes de la ciudad se han ocupado prendiendo fuego a los edificios, saqueando y matando. Poco antes de enviarse el informe, los corresponsales fueron sacados del lugar, pues centenares de nativos concentraron en su baluarte los tiros de rifles. La capital es una ruina espantosa. Todo el centro de negocios al pormenor ha sido demolido, y una multitud de grandes edificios son ahora un monton de ruinas humeantes. Las tiendas de municiones han hecho explosión. Las calles de la sección comercial estan sembradas literalmente de cadaveres, muchos de ellos mutilados.

Una extranjera muerta por una bala extraviada

No se ha podido fijar el numero de los muertos. La unica victima extranjera de los desordenes ha sido la esposa del doctor A. R. Stadin, un misionero. Fue muerta por una bala extraviada mientras dormia. Se dice que se han salvado los extranjeros, incluso los americanos. Todos se habian refugiado en los consulados americano, ingles y otros.

Mientras tanto, el Emperador Haile Selassie, que huyo de su capital en un tren especial, ha llegado a Somalia Francesa.

Las autoridades civiles francesas con el gobernador a la cabeza recibieron al Emperador, a la emperatriz y al principe heredero Asfa Wosan. La emperatriz iba cubierta por un velo denso. El principe Makonnet y la princesa menor no aparecieron.

Los italianos no hallarán mas que cenizas

(Servicio Transoceanico)
Exclusivo a "La Vanguardia"

Addis Abeba, 3 de mayo.—Cuando el sol se alzo este dia, domingo, en la capital abisinia, casi no se podia ver mas que un monton de ruinas humeantes. Si, segun los planes, las tropas italianas entran mañana por la mañana en Addis Abeba, no hallaran mas que cenizas.

Desde que el Negus salio, en todas direcciones se ha efectuado el saqueo. Antes de partir el Emperador, los archivos y los tesoros imperiales de la capital fueron sacados por un convoy de una sección de la guardia personal imperial, que salio de la ciudad en dirección al oeste.

El Negus abrio el palacio al populacho

Hecho esto, el Negus ordenó que todas las puertas del Palacio Imperial estuvieran abiertas para el populacho, que irrumpio dentro y comenzó a demoler el edificio. Inmediatamente, se vio a hombres y mujeres salir del Palacio cargando ricas ropas, tapices, muebles, colgaduras y armas de todas clases. También fueron distribuidas entre la gente las municiones enterradas en los jardines del Palacio.

Al principio la adquisición del gran tesoro puso de buen humor al publico, pero bien pronto comenzaron a pelear por la posesión de tanta fortuna, situación que se agravo considerablemente cuando de las montañas cercanas llegaron bandas de ladrones.

Centenares de policias no pudieron contener el torbellino de las masas humanas que iban y venian en todas las direcciones.

Seguidamente, los establecimientos y hoteles fueron saqueados, siendo despues incendiados. La conflagración se propago en todas direcciones con espantosa rapidez, destruyendo, no solo toda la sección comercial y el Palacio Imperial, sino tambien todos los distritos de casas particulares, quedando las calles sembradas de cadaveres.

Por lo que se sabe hasta ahora, ningun extranjero ha sido herido, menos un periodista americano, que recibió un sablazo, diciéndose que ha muerto, aunque esto no ha sido confirmado. No se dice quien es.

Todos los extranjeros estan a salvo

Casi todos los extranjeros se han refugiado en las legaciones, y bandas de voluntarios armados estan buscando a los que han desaparecido.

La razon de que las legaciones se han librado del incendio es que, con excepción de la de los Estados Unidos, se hallan a alguna distancia, fuera de la capital.

El agregado aleman Waldheim organizo inmediatamente dos columnas para proceder a la busqueda de los europeos que habian desaparecido. La legación inglesa tomo la misma iniciativa, y con varios vagones de motor, recorrieron las calles ofreciendo ayuda. En una casa hallaron quince europeos.

A las seis de esta mañana, todos los europeos parecian hallarse bajo seguridad. Los revoltosos no molestaron a estas columnas de salvamento. También perdonaron los bancos.

Los europeos en su mayoria acogeran gustosos la llegada de los italianos por creer que la guerra esta "oficialmente terminada".

400,000 soldados italianos se quedaran como colonos

(De la "Associated Press")

Roma, 3 de mayo.—El premier Benito Mussolini ha dado a entender este dia que 400,000 por lo menos del medio millon de soldados italianos que ahora se encuentran en Etiopia se quedaran alli en calidad de colonos.

LA REBAJA DE TARIFAS SERA VISTA EN JUNIO

Peticiones de reducción de derechos de servicios, para el mes próximo

Todos los expedientes para la pedida reduccion en las tarifas de gas, luz electrica y agua ya estan preparados y la vista sera señalada para uno de los dias del proximo mes de junio en la sala del Comisionado Luis P. Torres, segun se ha informado esta mañana en la Comision de Servicios Publicos.

Una reduccion en las tarifas de estas tres importantes necesidades caseras fue urgida recientemente por el diputado Pedro Gil, hallando una fuerte oposicion de parte de las compañias afectadas quienes aseguran que les es imposible hacer ninguna otra reduccion en sus tarifas. Dias despues de presentada la peticion, sin embargo, la Manila Gas Corporation presento una solicitud para hacer ciertas reducciones en sus tarifas a base de un minimo de 2 pesos mensuales por el consumo de gas. Esta peticion tampoco ha sido actuada todavia por la Comision.

Las vistas sobre este asunto, segun informes, se celebraran en la sala del juez Torres en caso de que este pueda entender del asunto pues de lo contrario, las mismas se llevaran a cabo en la sala del comisionado asociado Alex Reyes Tan pronto como se fije la fecha en que se celebrara la vista, la Comision pedira la comparecencia de los representantes de las compañias afectadas asi como de los peticionarios. Se tiene entendido que otras personas particulares que estan interesadas en que se hagan dichas reducciones, presentaran tambien una peticion formal ante la Comision de Servicios Publicos.

LANCHA HUNDIDA POR OTRA EN FUERTE CHOQUE

Un choque violento entre dos lanchas que dio por resultado el hundimiento de una de ellas y varias ligeras heridas sufridas por algunos miembros de la tripulacion de las dos embarcaciones, tuvo lugar en la madrugada del sabado pasado cerca del desembarcadero de la San Miguel Brewery en el rio Pasig.

La lancha "Rimay", segun la protesta presentada por su patron Emilio Macalde, estaba fondeada frente a dicho desembarcadero cuando fue abordada violentamente por la lancha "Capitan Mariano" que iba cerca de la orilla. De resultas del fuerte encontronazo, la lancha "Capitan Mariano" se fue a pique con todo su cargamento.

Los dueños de ambas embarcaciones han llegado, sin embargo, a un arreglo amistoso comprometiendose el patron del "Rimay" a sacar a flote al "Capitan Mariano" y a sufragar los gastos de su reparacion.

Medidas sobre el arroz se han...

(Continuación de la página 1)

que rigen en las diferentes regiones del pais. De conformidad con esta politica, los precios pueden variar en diferentes regiones como lo requieran las condiciones locales, pero la corporacion debe determinar cual debe ser el nivel razonable de precio para cada region y estar preparada a afrontar la situacion si ocurren algunas fluctuaciones anomalas en los precios.

"3. Que en el mantenimiento de un balance propio entre el precio del arroz y palay, las diferencias en el costo de produccion en diferentes regiones del pais tambien deben tenerse en cuenta.

"4. Que en su esfuerzo de estabilizar los precios mediante la venta de arroz importado en el mercado local, la Corporacion no debe perder de vista el hecho de que la existencia disponible de arroz nativo no debe ser eliminada del mercado. Bajo esta politica, la corporacion debe vender su existencia de arroz importado dentro de los limites propios y no debe fijar el precio del arroz importado tan bajo que desvie el negocio al cereal importado en mayor grado del necesario.

"5. La corporacion nacional de arroz y maiz funcionara principalmente como organizacion de socorro creada para aliviar las dificultades que puedan surgir en relacion con la existencia de arroz en cualquiera region del pais. Este hecho debe tenerse en cuenta en la fijacion del precio del arroz que la corporacion pueda suministrar para fines de alivio.

"Si Su Excelencia no encuentra objecion a estas propuestas medidas, seran seguidas y puestas en vigor por la corporacion."

Trae 50,000 sacos de arroz un nuevo barco

Trayendo un cargamento de 50,000 sacos de arroz de Saigon, la primera gruesa remesa de emergencia que se importa para solucionar en parte la amenazadora crisis de este cereal en Filipinas el nuevo barco de la Compañia Maritima "Basilan" es esperado en Manila en toda la tarde de hoy, segun informes obtenidos de las oficinas de esta compañia.

El "Basilan" acaba de ser adquirido por la Compañia Maritima de una casa naviera de Saigon. Anteriormente estaba dedicado al servicio de pasajeros en puertos del extranjero con el nombre de "Governor General Rhoume". Este barco, bajo el nuevo nombre, reforzara el servicio de la compañia local entre Manila y las provincias del Sur.

Otro grupo de turistas filipinos ha regresado

Otro grupo de turistas filipinos regreso esta mañana a Manila por el "President Jefferson" de una estancia de varias semanas en China y Japon. En la fotografia de arriba aparecen algunos de lo que desembarcaron de este trans-oceanico de la Dollar Line. De izquierda a derecha, el Procurador General Serafin Hilado, que estuvo en Hongkong en compañia de su señora y dos hijos; Miura Hajime, secretario de la Camara de Comercio de Nagoya y encargado de invitar a Filipinas a tomar parte en la Exposicion Pan-Pacifica de Nagoya el año que viene; Pedro Limjap, que estuvo unas semanas en Hongkong, y la Srta. Clara Marcaida, que en compañia de su madre, Dña. Amelia B. de Marcaida estuvo recorriendo el Japon.

Otro grupo de veraneantes filipinos regreso esta mañana a Manila por el "President Jefferson" después de una temporada de vacaciones en China y el Japón encabezado por el Procurador General de Filipinas Serafin Hilado y su familia.

El Procurador Hilado estuvo cerca de tres semanas en Hongkong y aunque su viaje ha sido extraoficial, se tiene entendido que aprovecho su estancia en la vecina colonia para conferenciar con las autoridades de Hongkong acerca de los tramites necesarios para la extradición de fugitivos de Filipinas que se refugian en dicha colonia. Se cree que se trata de conseguir una manera mas sencilla y simplificada de llevar a cabo estas extradiciones a satisfacción tanto de las autoridades de Filipinas como de las de Hongkong. Con el Procurador General regresaron su señora y sus hijos Jesus y Lourdes.

Con el objeto de interesar al gobierno filipino a tomar parte en la Exposición Pan-Pacifica de Nagoya que se celebrará en Nagoya del 15 de Marzo al 31 de mayo de 1937 bajo los auspicios del gobierno del Japón, Miura Hajime, Secretario de la Cámara de Comercio de Nagoya llegó esta mañana a Manila a bordo del "President Jefferson."

Mr. Hajime se propone visitar Davao alegando que esta provincia se ha hecho muy popular tanto en Nagoya como en todo el Japón.

"Confío en que el asunto de Davao será solucionado favorablemente para ambas partes", declaró Mr. Hajime al exponer su plan de visitar esta provincia lo antes posible dentro del plazo de unos ocho días que se propone estar en Filipinas.

Siam, Australia y Manchukuo están entre los países que ya han enviado sus adhesiones a la exposición. China también acaba de ser invitada aunque hasta ahora no ha contestado oficialmente si tomará parte o no en la exposición. Mr. Hajime se muestra especialmente interesado en las maderas de Filipinas las cuales, según él, se importan en grandes cantidades por el Japón para ser exportadas luego a otros países del extranjero. Los fines verdaderos de esta exposición son no solamente fomentar las buenas relaciones entre los países Pan-pacíficos sino también alentar la paz entre ellos.

Entre los turistas filipinos que regresaron esta mañana a Manila por el mismo barco figuran ademas del Procurador General Hilado y su familia, la Sra. Amelia B. de Marcaida acompañada de su hija Clara, quienes estuvieron un mes recorriendo las principales ciudades del Japon. Salieron de Manila hacia fines del mes de marzo a bordo del "Empress of Canada"; Pedro Limjap, de la conocida familia de este apellido residente en Manila, que estuvo varias semanas en Hongkong; Alfredo T. Mendoza y las Srtas. Leticia y Garcia Mendoza; Ceferino J. Tuazon, Srtas. Fanny y Lolita Yriarte; Juan Peñalosa, Gregorio Llamado, Carlos Cuison, Onofre V. Grino, Dominador Bernaldes y señora, Srta. Jean Bernaldes, Patricio Alfaro y otros.

Raymond R. Baret, otro de los que llegaron por el "President Jefferson" es el gerente de exportación de la mundialmente conocida casa manufacturadora de perfumes "L. T. Piver" de Paris, Francia. Viene en un viaje de negocios a Manila. Mr. Baret declaró que el Lejano Oriente esta destacándose como un fuerte mercado para los perfumes de su compañia amenazando con disputarle la supremacia a la América Central que es donde la casa tiene un extenso mercado para sus productos.

Otros de los llegaron esta mañana fueron Claude D. Gardner, relacionado con la casa "Simmons Co." de Shanghai; Herbert Magnuson, de la Connell Bross. Co. Ltd., de regreso de China; Louis Rifkin, Presidente de la "Philippine Shell-Craft Corporation" que viene de Shanghai; y Miss Millicent Palmer, de Seattle y Miss Lee Schwiesow, dos turistas.

Trayendo a un funcionario de la Compañia General de Tabacos de Filipinas, a un médico español y a varios prominentes extranjeros y manilenses, el vapor aleman "Gneisenau" llegó ayer mañana a Manila con un crecido número de pasajeros de transito.

Entre otros desembarcaron del "Gneisenau" ayer D. Manuel Gonzalez Ruiz, un funcionario de la Compañía General de Tabacos de Filipinas que estuvo algún tiempo ausente de las Islas en viaje de descanso y negocios; el Dr. Emilio Echevarria, prominente galeno de Madrid, España; la Sra. Julia Achaval y Aguirre; la Sra. Virginia Moreno, Mrs. Erna Ames, Christian Larsen, Kuippers von Holleben, Edard John Parry-Winfigeld, Jules de Wael Mayer, un prominente comerciante de élgica; José Sanchez Domenech, relacionado con la Compañía General de Tabacos de Filipinas, y Marcelino Martín García, Jose A. Ortell Trias y Leandro García y García, también de la Tabacalera; Amado Romañach, conocido comerciante de Manila; Guillermo Morro Sotelo; el Profesor Moritz W. Behn, de Florida, Estados Unidos y otros.

Posadas rechaza criticas

El Alcalde ha salido esta mañana al encuentro de algunas criticas "sobre condiciones deplorables" de los mercados publicos, diciendo que las condiciones de los mercados y sus alrededores han mejorado mucho desde que el gobierno de la ciudad decidió asfaltar las calles que los circundan.

En las horas de gran actividad no se puede evitar que unas personas tiren basura en cualquier rincon o en el paso de la gente, pero los empleados de los mercados hacen todo lo posible para mantener limpios los mercados. Cerrado el mercado, se hace una limpieza general y se utilizan bombas para limpiarlo muy bien.

Sin embargo, el Alcalde ha instruido a los encargados de los mercados que hagan todo lo posible para evitar motivos de critica, urgiendo a todos los tenderos que procuren mantener limpios sus respectivos puestos en todas las horas del dia.

Una cena en honor del periodista nipon Morri

Los miembros de la Asociacion Filipina de Asuntos Orientales tendran un cambio de impresiones con un distinguido periodista japones Tasotaro Morri, en una cena que daran en su honor en el Japan Club a las 7 de la noche del miercoles 6 del actual.

El periodista Morri es viejo estadista, y hasta hace poco era el Editor Gerente del Osaka Mainichi, uno de los grandes periodicos del Mundo. Ha venido para observar las condiciones locales y escribir despues sus impresiones que se titularan "Los primeros Seis Meses del Commonwealth".

Fácil de aplicar. Se seca pronto y produce un acabado duro, bonito, y lustroso. Es inmejorable para renovar y embellecer los muebles, obras de madera, puertas, etc. Color y barniz en una sola operación.

TRANSPARENTE y EN COLORES—SECA RAPIDO
PIDA SAPOLIN—LO MEJOR DESDE 1882

PROPIETARIOS DE MALATE SE NIEGAN A PAGAR

Demandan que su apelación sobre tasaciones sea decidida ante todo

Propietarios del distrito de Malate cuyas apelaciones contra el Tasador de la Ciudad, quedaron pendientes cuando la Junta de Apelaciones cerró sus sesiones el 31 de Marzo, se niegan a pagar el impuesto y están demandando que, ante todo, sus apelaciones sean decididas.

El Tasador Julio Francia sugirió un medio de salvar la apelacion, haciendo que los propietarios paguen 'bajo protesta", pero este medio no es aceptado por los interesados quienes alegan que el municipio "ya no suelta el dinero, una vez ingresado en sus arcas".

Algunos abogados estan interviniendo para llevar el asunto a los tribunales de justicia, si el Tesorero de la Ciudad, cumpliendo su mision se decide a efectuar el cobro del nuevo amillaramiento en Junio, tiempo en que expira el plazo para el pago del impuesto de amillaramiento. Los propietarios estan pensando entablar un recurso contra el Tesorero de la Ciudad.

En relación con este lio, Don Tomas Alfonso, Presidente de la Junta de Apelaciones, ha informado que la Junta nada puede hacer, a menos que el departamento del interior crea necesario hacer trabajar a la Junta, aun cuando no haya dinero para dietas. La Junta está conforme a trabajar, sin dietas, segun se ha indicado.

Dentro del tiempo de tres meses, la Junta se vio imposibilitada de terminar con el monton de apelaciones recibidas, segun ha explicado Don Tomas Alfonso. "Hemos procurado—dice—despachar el mayor numero de asuntos en cada sesion, pero, a pesar de todo, quedaron todavia 51 apelaciones de Malate pendientes.

La Mitra es la principal interesada en las apelaciones de Malate.

El amillaramiento en cuestión es el impuesto por el Tasador en consonancia con las conclusiones de un comité de revision nombrado por el Alcalde Juan Posadas en 1934, bajo la aprobacion del departamento del interior. El nuevo amillaramiento, de acuerdo con las escalas fijadas por dicho comité entró en vigor en 1.o de Enero de este año. Aumenta el ingreso anual por amillaramiento en unos P25,000 mas.

El lider comunista querellado, arrestado

Severo Dava, un comunista y director del periodico "Kalayaan" establecido en la calle Azcarraga No. 711, y querellado desde hace dias por supuesta sedición, por hacer campaña contra el alistamiento militar ha sido arrestado esta mañana por un agente de la Policia Secreta en la misma calle Azcarraga, donde fué hallado mientras caminaba por la calle.

Dava, era buscado por la policia desde que se presentó la querella contra él, pero no apareció en la redacción de su periodico desde que fue querellado.

Es posible que contra Dava se presenten también otras querellas por libelo o por insultos contra el Presidente Quezon, pues en el ultimo numero de su periodico atacaba al presidente Quezon.

Los izquierdistas triunfan en Francia

(Continuación de la página 1)

elecciones especiales.

Se espera la dimisión del gabinete en pleno

(De la Agencia Reuter)

Paris, 3 de mayo.—Los elementos izquierdistas han ganado el control de la Cámara de Diputados en la segunda vuelta electoral de este dia, y se espera que el premier Albert Sarraut presentará la dimisión del gabinete en pleno al reunirse la nueva Cámara, por haber sido derrotados cuatro ministros y un subsecretario.

Los resultados extraoficiales en 575 distritos en las elecciones especiales de hoy, asi como en las ordinarias del domingo anterior, han dado a los partidos de izquierda 364 asientos del total de 618 en la nueva Cámara.

Quezon piensa acompañar a Murphy hasta el Japón...

(Continuación de la página 1)

zon no pasará, según informantes de doce dias o dos semanas. Durante ese período el Vice-Presidente hará interinamente las veces del Jefe Ejecutivo del Commonwealth, tal como se provee en la Constitución. Así como así el Presidente Quezon ha dedicado todo el tiempo transcurrido desde la inauguración del Commonwealth en la organización del mismo, con inclusión del Ejército Filipino.

Esta tarde se marcha a su pueblo natal

Para mañana por la tarde, martes, 5 del actual, se aplaza la conjunción de toda la familia del Presidente de Filipinas, en Baler, Tayabas, pueblo natal del mismo y su distinguida señora. Esta mañana ya salió por tierra Da. Aurora en Nueva Ecija, y el Presidente Quezon debe haberlo hecho al mediodía de hoy, lo más tardar, esta tarde.

El Presidente Quezon irá en automóvil, primero, a Pagsanghan, Laguna, donde se propone hacer un alto, y, luego, a Mauban, Tayabas, donde cojerá el barco para Baler. Sus hijos, Srtas. Aurorita y Zenaida Quezon con Nonong ya se adelantaron esta mañana hasta Pagsanhan y allí esperarán al Presidente Quezon. Todos confian en llegar a Baler, mañana al caer la tarde.

Por otra parte, Da. Aurora, que bajó ayer de Baguio, ya ha salido de Cabiao, Nueva Ecija, en automóvil, con dirección a Labí, ya de la comprensión de Baler, Tayabas. De Labí salvará el trayecto a caballo, mañana, para llegar a Baler mismo al mediodía o a la tarde de la misma fecha. Acompañanla Da. María de Buencamino, el Dr. Antonio G. Sison, el ex-Diputado Manuel Nieto, un capitán y dos o tres oficiales de la Constabularia con el Teniente Mascardo, éste como ayudante de campo.

El Comisionado Dr. Fabella, que es de Pagsanhan, acompañó esta mañana a los hijos del Presidente y Da. Aurora, hasta dicho pueblo.

La Sra. de Quezon pasó el día de ayer en Nueva Ecija

(Servicio Telegráfico)
Exclusivo a "La Vanguardia"

Cabanatuan, Nueva Ecija, 4 de mayo.—La Sra. Aurora A. de Quezon, acompañada de la Sra. de Felipe Buencamino (hijo) llegó aquí ayer tarde, de paso para Baler, alojándose en la casa de verano del Sr. Luis de León (hijo) en el barrio de San José. Toda la tarde, prominentes funcionarios del gobierno fueron a la casa para presentar sus respetos a la primera dama de Filipinas. También se celebró un "bridge party".

Esta mañana, temprano, las Sras. de Quezon y Buencamino partieron para Baler, llegando en el Campamento Labi hacia el mediodía. La Sra. de Quezon dijo al corresponsal que el campamento necesita modernas facilidades deportivas, especialmente un tanque de natación y prometió su ayuda para este fin. La Sra. de Quezon disfrutó del clima fresco y expresó la confianza de que el Campamento Labi será nacionalmente famoso dentro de algunos años especialmente si el parque nacional del General Antonio Luna, entre el Campamento Labi y Baler, a lo largo de la nueva carretera interprovincial, termina este año.

Desde el campamento, la comitiva fué escoltada por oficiales de la Constabularia a través del lindero provincial. Se espera que llegará a Baler a hora avanzada de esta tarde.

Líderes obreros se presentaron a la Sra. de Quezon para pedirla ayuda en resolver los graves problemas obreros aquí, especialmente con respecto a la condonación de la moratoria de doce días