Temperatura en Manila
Máxima de ayer a las 3:30 p. m. 34.2
Mínima de hoy a las 5:55 a. m. 24.3

LA VANGUARDIA

Temperatura en Baguio
A las 2 p. m. de ayer, 20 (68.0)
A las 6 a. m. de hoy, 15 (59.0)

AÑO XXVII. NUM. 54 | DIARIO FILIPINO INDEPENDIENTE Informacion Mundial, Local y Servicio de Provincias. | MANILA, I. F., VIERNES, 3 DE ABRIL, 1936 | Registrado en la Oficina de Correos en Manila como correspondencia de segunda clase el 19 de Febrero de 1910. | 10 PAGINAS—7 CTS.

ESPAÑA AL BORDE DE UNA DICTADURA MILITAR

El gobierno nazi hace la guerra a Eckener

NI SU NOMBRE NI SU FOTOGRAFIA EN NINGUN PERIODICO

Porque se nego a hacer campaña por Hitler

ORDEN DE GOEBBELS

Tambien se nego a bautizar el "Hindenburg" con el nombre del Fuhrer

(De la Agencia Reuter)

Berlin, 2 de abril.—Por negarse a ser un propagandista de Adolfo Hitler, los nazis "han declarado la guerra" al Sr. Hugo Eckener, el constructor de zeppelines de fama mundial y capitan del veterano dirigible *Graf Zeppelin*, que durante los ultimos cinco años ha estado haciendo viajes regulares al traves del sur del Atlantico hasta Brasil.

Ni su nombre ni su retrato en ningún periódico

El ataque a Eckener cogió completamente de sorpresa a la mayoría de los alemanes este dia, cuando el Dr. Joseph Goebbels, Ministro de Instrucción y Propaganda del Reich, expidió instrucciones en el sentido de que en adelante el nombre de Eckener no debera ser mencionado en ningun periodico, y tampoco se podrá publicar ninguna fotografía suya.

La decisión radical de Goebbels fué tomada despues de los recientes esfuerzos de convertir al nazismo a Eckener y la fabrica de zeppelines en Friedrichshafen.

Alemán leal, rechaza la ingerencia de la política

Aunque es un aleman leal, Eckener ha rechazado todo intento de mezclar la politica con la cuestion de los dirigibles. Tienese entendido que los nazis habian querido

(Continua en la última página)

Dr. HUGO ECKENER,
El constructor de zeppelines proscrito hoy por el gobierno nazi por negarse a mezclar la politica con sus dirigibles.

ADVERTENCIA A MONGOLIA

Manchukuo proseguira sus preparativos.—Se alivia la tension

(De la Agencia Reuter)

Moscu, 3 de abril.— Con el cese de las hostilidades en el ultimo incidente de la frontera manchukuano-mongolica, las autoridades rusas de esta capital creen con bastante optimismo que la situacion en el Este va a mejorar ahora.

El incidente del martes, en que, segun se dice, tropas nipo-manchukuanas, apoyadas por tanques, automoviles blindados y aeroplanos, invadieron Mongolia Exterior, ha sido el mas grave y prolongado choque ocurrido hasta ahora en la frontera.

(De la "Associated Press")

Hsinking, 2 de abril.—Manchu-

(Continua en la pagina 9)

PROBABLE AYUDA DE MURPHY A LA CAMPAÑA

En mayo se marchara a los EE. UU., aunque no esta decidida la fecha

La posibilidad de que el Alto Comisionado Americano Frank Murphy ayude en la campaña presidencial aprovechando su estancia en Estados Unidos, se ha insinuado en los altos circulos gubernamentales esta mañana en relacion con la noticia sobre la marcha del Comisionado.

Que el Comisionado Murphy se marchará es cosa ya segura segun dicen. Cuales seran sus actividades en Estados Unidos es lo unico que no se ha podido determinar exactamente asi como tampoco la fecha exacta de su partida, aunque se asegura que será en mayo o lo mas tardar junio.

Una de las primeras y principales razones de su ida a Estados Unidos, segun se alega, es para conferenciar con el Presidente Roosevelt sobre la propuesta conferencia economica entre Estados Unidos y Filipinas, tendente a pre-

(Continua en la pagina 9)

QUEZON OYE UNAS QUEJAS EN CAMARINES

Urge apoyo al gobierno para disipar dudas de la capacidad filipina

UN DISCURSO EN NAGA

Rigidez para con los hijos de ricos que no se alisten.—Negros sufre desengaño

(Servicio Telegráfico)
Exclusivo a "La Vanguardia"

Naga, Camarines Sur, 2 de abril.—Hablando del nuevo gobierno y del deber del pueblo de apoyarlo y disipar dudas sobre la capacidad de los filipinos de mantener su gobierno propio después de los diez años de transición, el Presidente Quezon pronunció un discurso en una reunión pública hoy aqui. En relación con la defensa nacional, recalcó que castigara inmediatamente al hijo del rico que no se aliste mientras que con el hijo del pobre, acaso se porte con mas consideración, teniendo en cuenta razones que podrian justificar un perdon para este. Aconsejó al pueblo que pague los impuestos.

Después de la reunión, cenó en casa del Juez Garcia, yendo después a la posada o "rest house" en el Mayon. Mas tarde asistió a un Te Deum y plantó un arbol en la plaza. Al mediodia de hoy, celebró una audiencia publica, en que varios presidentes municipales, el ex-Representante Villafuerte, el maestro Coralde y otros comparecieron para exponer quejas.

El presidente Agno de Tinambac se quejó sobre la pesca por japoneses en la bahia de San Miguel. El ex-Representante Villafuerte citó la practica del tesorero provincial de alentar al pueblo a pedir prestamos e hipotecar sus terrenos para pagar sus impuestos, sin consideración a años pasados de mo-

(Continua en la pagina 9)

GRAN INTERES POR EL PROYECTO DEL AZUCAR

Se acelera su preparación para mantener cuotas de producción fijadas

(De la "Associated Press")

Washington, 2 de abril.—Los representantes de las areas extra-continentales, incluyendo a Filipinas, han expresado este día su gran interés por el nuevo proyecto de ley sobre limitación azucarera presentado por el Senador Edward P. Costigan, democrata, de Colorado.

El bill había sido preparado antes de que la Corte Suprema de los Estados Unidos declarase nula la AAA el enero último. La oficina del Senador Costigan ha dicho que la medida proyectada viene a promulgar de nuevo en debida forma legal "las clausulas de la ley Jones-Costigan, teniendo en cuenta las experiencias adquiridas," durante la administración de esta ultima ley.

Según el nuevo proyecto de ley, se daría a Hawaii una cuota básica de azucar de 989,726 toneladas cortas de azúcar mascabado; a

(Continua en la pagina 9)

EL "COOLIDGE" TRAERA A PRIMEROS REPATRIADOS

(De la "Associated Press")

San Francisco, 2 de abril.—El primer contingente de repatriados filipinos saldrá en el **President Coolidge** para Manila el 17 de los corrientes, según ha declarado el comisionado de Inmigración E. H. Cahill aquí este día. Cahill espera que muchos filipinos volveran a las islas incluyendo a los que llegaran el 15 en un tren especial, procedentes de los estados del este.

El Presidente Manuel L. Quezon, de la Mancomunidad Filipina, ha enviado al comisionado de Inmigración un cablegrama diciendo que los filipinos repatriados serian bién recibidos en su país.

Ya se sabe que los gastos de repatriación correran a cuenta del Tesoro de Estados Unidos, sobre la base de la ley especial que ha votado $100,000 para tal proposito.

Su coronacion, el mayo proximo

S. M. EL REY EDUARDO VIII

(De la Agencia Reuter)

Londres, 2 de abril.—La coronacion del Rey Eduardo VIII tendra lugar el mes de mayo de 1937, segun ha anunciado hoy el Premier Stanley Baldwin en la Camara de los Comunes. La fecha precisa se fijara cuanto antes.

El Primer Ministro dio a entender que serian invitados a las ceremonias los representantes de la India, los Dominios y las Colonias Inglesas.

UNA ESCRITORA LLEGA DE E. U.

Pocos pasajeros trajo el "General Sherman" a Manila este dia

May Mott-Smith, la famosa escritora y pintora americana cuyas producciones han asombrado a los círculos artísticos de Hollywood, París, Londres y Panama, desembarcó esta mañana en Manila del "General Sherman" como parte de un viaje de estudio y observación por el Lejano Oriente donde se propone obtener un fondo para sus obras literarias y motivos para sus creaciones pictóricas.

La escritora Mott-Smith es una colaboradora regular de varias de las revistas de viajes más importantes de los Estados Unidos y sus artículos han adquirido un renombre casi universal.

En una entrevista con los periodistas esta mañana en el momento de desembarcar en Manila, la famosa escritora reveló una parte de sus planes de presentar aquí en una fecha no lejana una exhibición de todos sus lienzos tal como ya lo ha hecho en algunas ciudades americanas y en las principales de Europa.

En Hollywood, donde su nombre ya se ha consagrado como productora de intensas novelas literarias, la escritora Mott-Smith es considerada como una de las más destacadas contribuyentes de argumentos cinematográficos.

Entre los países que se propone visitar en este viaje por todo el

(Continua en la última pagina)

INVESTIGACION ECONOMICA DE TODA MINDANAO

Quirino tambien ira a Davao.—Un tecnico le precedera

ARREGLO SUGERIDO

Que se conceda a extranjeros un plazo para recuperar sus inversiones

El problema de los terrenos de Davao y el desenvolvimiento economico de la Isla de Mindanao, ocuparon preferentemente la atención del gobierno nacional. Además del Presidente Quezon y los Secretarios Rodriguez y Yulo que visitaran la provincia de Davao para estudiar y resolver el conflicto sobre los arriendos ilegales de los terrenos públicos, el Secretario del Interior, Elpidio Quirino también saldrá de Manila en aeroplano para Davao el viernes de la semana que viene, y espera llegar a aquella provincia antes que la comitiva del Presidente.

Además, el Secretario Quirino ha ordenado este día al tesorero Sr. Jose Perez, consejero técnico del departamento en asuntos financieros, para que salga mañana mismo y práctique una minuciosa investigación de la situación económica y financiera de todas las provincias en la Isla de Mindanao.

El consejero técnico lleva orden de hacer un estudio comprensivo de las necesidades de cada provincia y de cada municipio, la ayuda que debe prestar el Gobierno Nacional para promover el mejoramiento económico de toda la isla y los obstaculos que deben ser removidos para estimular el desenvolvimiento económico, y de preparar un informe detallado del resultado de sus investigaciones para ser sometido al Presidente Que-

(Continua en la pagina 9)

MANO DURA CONTRA LA SEDICION. - YULO

El Secretario también urge a los fiscales mayor atención a pobres

Mano dura contra el juego, la sedicion y las propagandas subversivas y la humanizacion de la justicia dando mayor atencion a los indigentes, fueron urgidas a los fiscales de Manila por el Secretario de Justicia Jose Yulo, en una breve alocucion pronunciada esta mañana, en una reunion de dichos fiscales en el despacho del Fiscal Gervasio Diaz. Unos diez miembros del personal de la fiscalia de la Ciudad asistieron. Tambien exhorto a los fiscales para que no permitan que la policia se imponga sobre ellos.

El Secretario pidio la cooperacion de todos para la pronta administracion de la justicia. En-

(Continua en la última pagina)

El plan Hitler matara la Liga, arguye Francia

Es un ardid ingenioso para convertir al Fuhrer en dictador de Europa.—Los diecinueve puntos de la respuesta

(De la "Associated Press")

Paris, 2 de abril.—Francia contestara a los planes de paz de Adolfo Hitler, afirmando que la aceptación de las proposiciones alemanas significaria la muerte de la Liga de las Naciones, según han declarado autoridades este día.

Francia probablemente pedirá una conferencia con Gran Bretaña, Belgica e Italia, sus co-signatarias del Pacto de Locarno violado, y demandará la repudiación de las contra-proposiciones alemanas como inaceptables, por no ofrecer ninguna concesión que permita a Francia "restablecer el respeto a la ley internacional".

Un funcionario frances ha dicho que "Alemania debe comprender que su violación del Pacto de Locarno ha matado toda confianza en su palabra". Añadió que la muerte de la Liga sería el resultado de la adopción de las proposiciones de Hitler, porque pondria fin a la seguridad colectiva, sustituyéndola con pactos bilaterales "distribuidos desigualmente en toda Europa".

El mismo funcionario manifestó que el caudillo nazi, por medio de sus proposiciones, "esta tratando de ser el dictador de Europa en la misma forma que emplea en su propio país".

Francia llama a sus embajadores

El Ministro del Exterior de Fran-

(Continua en la última página)

INSCRIPCION MAS ANIMADA

Pangasinan es la que hasta ahora tiene el mayor numero

Una verdadera emulación en cuanto a la animación y el entusiasmo se registra en las provincias durante estos días de inscripcion de jóvenes de 20 años para el entrenamiento militar obligatorio, segun los informes halagadores que de las diferentes partes del archipielago viene recibiendo la oficina central del ejército filipino.

Entre las provincias cuyos primeros resultados ya se saben en Manila, Pangasinan es la que ocupa el primer puesto en cuanto al número de jóvenes que se han inscrito en el primer día, llegando estos a 1,938; el segundo puesto lo ocupa Pampanga que registró en el primer dia 1,283. Cebu registro en el primer día 1,025 jovenes, e Iloilo 1,062.

Tárlac es otra provincia que ocupa un puesto de honor, habiendose inscrito en el primer dia a 854 jóvenes.

He aqui el numero de jovenes que se han registrado en diferentes provincias en el primer día solamente:

Albay, 669; Bataan, 140; Batangas, 653; Bulacan, 583; Camarines Sur, 247; Capiz, 479; Cebú, 1,025; Ilocos Norte, 427; Ilocor Sur, 725; Iloilo, 1,062; Isabela, 416; Marinduque, 196 Mindanao, 40; Misamis Occidental, 371; Nueva Ecija, 290; Nueva Vizcaya, 210; Negros Occidental, 191; Negros Oriental, 467; Palawan, 120; Pampanga, 1,283; Pangasinan, 1,938; Rizal, 1,615;

(Continua en la última página)

NEGOCIACIONES PARA COMPRAR UN EDIFICIO

Una importante transaccion comercial está por consumarse. Es la venta del edificio De los Reyes, uno de los mas grandes de la Plaza Cervantes, a la "Commonwealth Insurance Co." de la que es presidente el Sr. Andres Soriano.

Se asegura que el precio es de P525,000.00 y que si bien no se ha consumado aun la venta, se han hecho ya los primeros pagos para asegurar el traspaso.

El edificio no se dará en alquiler a otra oficinas, segun los informes, sino que será totalmente ocupado por la "Commonwealth Insurance Co." y otras empresas comerciales manejadas por el Sr. Soriano.

Hidroplano del "Augusta", encontrado

El hidroplano del buque-insignia americano, U. S. S. Augusta, que sufrio un accidente durante el viaje de recorrida de este buque a las islas del sur, ha sido hallado al fin el dia 16 de Marzo por las autoridades municipales del pueblo de Sta. Rita, Samar. El hidroavion, flotando, fue hallado frente a la costa de dicho pueblo.

El hidroplano lleva la inscripcion de "U. S. Navy Seaplane No. 3, S. S. Augusta". Las autoridades de Samar, en una comunicacion enviado a las autoridades de la marina por conducto del Departamento del Interior, preguntan que se ha de hacer con el hidroplano encontrado.

UNA EMBAJADA EXTRAORDINARIA

Soliven propone el envio de una mision a varios paises

Cabalmente hoy se ha registrado en la Secretaría de la Asamblea Nacional un bill con todos los ribetes de formal proposición para una embajada extraordinaria de Filipinas. Provee el envío de una misión de buena voluntad a los países extranjeros, compuesta nada menos que de los jefes jerárquicos de los tres poderes del Commonwealth o Condominio de Filipinas, como lo denomina el autor.

Detallando, la misión deberá estar integrada, segun la propuesta legislación, por el Presidente de Filipinas, el Speaker de la Asamblea

(Continua en la última página)

El conflicto en Trozo se agrava

El conflicto entre católicos de Trozo por la tradicional procesión de San José, el 3 de mayo, está tomando graves proporciones y los devotos de la antigua imagen han decidido celebrar un miting mañana por la noche para atacar a los devotos de la nueva imagen que se halla en la visita de la calle Magdalena, y pedir a todo el vecindario de Trozo a firmar una resolución de protesta ante las autoridades eclesiásticas.

Hasta esta siesta el Alcalde y el Jefe de Policía aun no han podido decidir a qué grupo se debería dar permiso para la procesión del 3 de mayo, si al grupo de la nueva imagen que solicitó permiso el día 19 de marzo, o al grupo de la antigua imagen de San José que pidió permiso el 23 de dicho mes. Desean que este asunto lo arreglen amistosamente las partes en conflicto.

(Continua en la última pagina)

SI SE AGRAVA EL PELIGRO DE LA REVOLUCION

Zamora esta dispuesto a formar un gobierno nacionalista

EL EJÉRCITO, ALERTA

Se acudira a él antes que a los clericales o a los revolucionarios

(De la "Associated Press")

Madrid, 2 de abril.—Fuentes bien informadas han llegado a decir este dia que Niceto Alcala Zamora, presidente de la Republica de España, esta dispuesto a formar un gobierno nacionalista, que vendria a ser practicamente una dictadura militar, si los peligros de revolución o rebelión acusan indicios de realizarse.

Desde que los izquierdistas triunfaron en las últimas elecciones, los Comunistas y Socialistas revolucionarios han venido declarando su intención de derrocar por la fuerza al gobierno del señor Manuel Azaña a la primera oportunidad. Se ha declarado que después establecerían una dictadura soviética.

Los revolucionarios están armándose

Los revolucionarios no se recatan en admitir que están armándose y que sólo esperan el momento de dar el golpe. Esta confesión ha promovido no poco interés e inquietud en muchos circulos, mientras se ensancha la brecha en el "Frente Unido Izquierdista".

Ayer, se dijo que Madrid se hallaba al borde de otros desordenes alarmantes, aunque no se precisó su naturaleza, lo cual obligó al gobierno a patrullar el area central de la capital con guardias armados y automoviles blindados.

La nación está todavia bajo los

(Continua en la última pagina)

BAGUIO ESTACIONARIO AL ESTE DE SAMAR

Primera señal izada en Visayas y Bicolandia.—Un estudio sobre tifones

A pocos dias de la semana santa, ha aparecido un baguio en el Pacifico que ha sido causa de que la primera señal fuera izada ayer tarde y esta mañana, en Samar, Leyte, Cebú, Albay, ambos Camarines y el norte de Mindanao. Esta depresion o tifon fue descubierta por el Observatorio ayer, a unas 250 millas al este de Samar, moviendose al oeste noroeste.

Segun informes obtenidos esta mañana, el tifon parece estar estacionario, pues a las seis a m. continuaba aun casi en la misma posicion en que fue descubierto. Su direccion ONO o NO por ahora.

La nota del tiempo expedida esta mañana, decia:

"11:30 a. m.—Los barometros han bajado considerablemente en Korea, Japon y Bonins y ligeramente en Formosa, Saipan y Guam; se han conservado casi estacionarios en Yap, Palaos, Filipinas, Hongkong y Pratas, y han subido ligeramente en Shanghai.

(Continua en la última pagina)

Es probable se celebre pronto la conferencia del comercio filipino

El Dr. Ben D. Dorjman y Dr. Frank A. Wahring que despues de una investigacion sobre la situacion economica del pais, ordenada por el Presidente Roosevelt, han llegado a Washington y sometido un informe sobre el que se basara la proxima conferencia del comercio entre America y Filipinas, que se celebrara en Washington.

(De la "Associated Press")

Washington, 2 de abril.—La tan esperada conferencia comercial filipino-americana es posible que se convoque pronto, según círculos bien informados de Washington. El Secretario auxiliar de Estado, Francis B. Sayre, ha declarado que varias cuestiones relacionadas con los preparativos para dicha conferencia serían sometidas al Presidente Roosevelt, después que este haya vuelto de sus vacaciones.

Sayre dijo que ya se ha hecho mucho de los trabajos preliminares, pero no quiso predecir que la conferencia va a llevarse a cabo en todo este año, afirmando que la de-

(Continua en la última pagina)

El calor de este año va superando al de 1935

El dia mas caluroso de Cuaresma en lo que va de año fue el del 30 de marzo pasado, en que el mercurio subio a 34.7, la maxima mas alta que se ha registrado hasta ayer, 2 de este mes. Esta temperatura supero al de la misma fecha del año pasado, que fue de 33.8 y fue mas alta que cualquiera temperatura registrada en 1935, en el periodo que comprende desde el 29 de marzo al 3 de abril inclusive. La maxima de este dia no ha sido tomada aun, pero a juzgar por la minima esta mañana, que fue de 24.9, es probable que sea tambien de las mas calurosas.

Las temperaturas desde el 29 de marzo hasta ayer 2 de abril han sido de las mas calurosas, superando generalmente las del año pasado. El termometro marco una temperatura maxima siempre mayor de treinta grados. La maxima mas indicida en el periodo de dias mencionado se registro el 31 de marzo, que fue de 31.9. Esta bajada del mercurio se debio a un tifon en el norte que se alejo hacia el Japon y que influyo en amortiguar el calor en estas Islas.

Una tabla comparativa de las maximas de temperatura en los años 1935 y 1936 desde el 29 de marzo hasta el 3 de abril, va a continuacion:

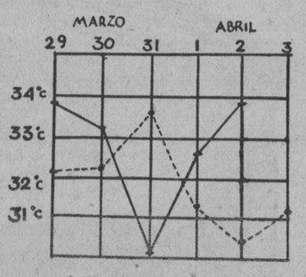

Grafico de las temperaturas maximas del año pasado y este año, en el periodo que comprende desde el 29 de marzo hasta el 3 de abril. Demuestra que el calor de este año durante dicho periodo, supera al del año pasado. La linea negra indica las maximas de este año y la linea de guiones, las del año pasado.

	1935	1936
Marzo		
29	33.9	34.2
30	33.8	34.7
31	34.4	31.9
Abril		
1	33.7	33.4
2	31.6	34.2
3	32.8	(No tomada aun.)

Mas gente huye del calor de la capital

El éxodo de veraneantes que en estos dias huyen de Manila con rumbo a sitios frescos se intensificara desde mañana sabado, teniendo en cuenta que es la víspera de la Semana Santa que comienza el Domingo llamado de Ramos.

Encabezan a estos veraneantes las mas altas autoridades del pais. El Presidente Quezon ya se halla fuera de Manila en viaje de inspeccion por el Sur. El Vice-presidente Osmeña ya se encuentra en Baguio.

Otros altos funcionarios saldrán de la capital comenzando mañana. Uno de estos es el Auditor General Jaime Hernandez que mañana se va a Baguio.

El lunes segun se tiene entendido, piensa regresar tambien a Baguio, el Alto Comisionado Murphy.

Pero el éxodo llegará a su apogeo el Miercoles Santo, pues habiendo sido declarado fiesta oficial el Sabado de Gloria, habra cuatro días seguidos de vacaciones oficiales desde el Jueves Santo hasta el Domingo de Resurreccion.

Es probable otra demora a la ejecucion de Hauptmann

(De la "Associated Press")

Trenton, N. J., 2 de abril.—El gran jurado del condado de Mercer se ha adentrado hoy tanto en la nueva investigación del asesinato del primogénito de los Lindbergh que tal vez se ordene otro aplazamiento de la ejecución de Bruno Richard Hauptmann, convicto del secuestro y asesinato de la criatura.

Gobernador y fiscal declaran ante el jurado

Los miembros del jurado oyeron las declaraciones del Gobernador Harold G. Hoffman y del Fiscal General David T. Wilentz de New Jersey, y parece probable que mañana seguirán efectuando sus investigaciones.

Al salir de la sala de sesión del jurado el Fiscal General Wilentz dijo que no habia ninguna base para acusar en este condado a Paul H. Wendel, abogado inhabilitado de Trenton, que ha repudiado sus confesiones relacionadas con el crimen, "aun aceptando tales confesiones como ciertas." Añadió que "la confesión decía que el niño había muerto de muerte natural, al caer de una cama después de haber sido guardado aquí durante cuatro semanas. Esto no quiere decir asesinato en este condado."

La investigación tiene trazas de prolongarse

Con esta declaración de Wilentz, parece que el jurado no está aun en vías de dar cima a su investigación, por lo que se acentua la creencia de que el carpintero alemán tampoco habrá de ser ejecutado mañana, viernes, a las ocho de la noche.

Si este gran jurado celebra sesión mañana por la noche, la ejecución de Hauptmann tendrá que ser de nuevo aplazada por Mark O. Kimberling, alcaide de la penitenciaria de New Jersey. Y si el jurado todavía está en sesión el sá-

(Continua en la pagina 9)

Para ILOILO y PULUPANDAN
El Vapor NEGROS saldrá del Pier para ILOILO y PULUPANDAN el DOMINGO, 5 de abril.

M.E.C.D. 2016

LA OPOSICION A LOS $23,682,750.78 PARA FILIPINAS, EXPLICADA

Tercera contienda en el Congreso en torno a la misma reclamación de derechos en menos de dos años

Por EDWARD E. BOMAR
(Redactor de la Associated Press)

Washington , (por correo).—El alegado trato preferencial de Filipinas después de la desvalorización del dolar en 1934 ha vuelto a ser una cuestión candente en el congreso americano, cuando el Comité de Bancos y Monedas del Senado abrió una audiencia sobre el bill Adams.

Este proyecto de ley del Senador Alva B. Adams, demócrata de Colorado, tiende a cancelar un crédito de $23,862,750.78 votado a favor del gobierno de la Mancomunidad Filipina por el Congreso, como una compensación por la reducción del valor oro de $56,276,056.92 de los fondos insulares depositados en 41 bancos americanos, cuando el contenido metálico del dólar quedó reducido en un 40 por ciento.

Solo hablan Adams y Hawes

Solo el Senador Adams, autor y defensor del bill, y el ex-Senador Harry B. Hawes, como abogado y representante interino del gobierno filipino, declararon el 27 de febrero.

El Comisionado Residente Quintín Paredes anunció que "estaba dispuesto en cualquier momento", pero no fué llamado. También estaban dispuestos a declarar, si eran citados, el General de Brigada, Creed F. Cox, jefe de la oficina de Asuntos Insulares del Departamento de Guerra, y el Teniente Coronel Edward A. Stockton, Jr., de la Oficina Insular.

Después que Adams explicó su proyecto, Hawes pidió una larga posposición para poder prepararse mejor, demandando asimismo el endoso de cualquiera otra jurisdicción sobre la medida al Comité de Asuntos Insulares. Pero el Senador Robert F. Wagner, demócrata, de Nueva York, presidente interino, dictaminó que el Comité de Bancos tenía jurisdicción hasta que el Senado decidiera otra cosa, concediendo solo una posposición de una semana.

Hawes y Paredes dieron a entender que, a su juicio, el Comité de Asuntos Insulares, presidido por el Senador Millard E. Tydings, se mostraría más benigno, decidiendo inmediatamente presentar una acción en el Senado para el cambio de jurisdicción.

La tercera contienda en el Congreso

Era la tercera contienda en el Congreso, en menos de dos años en torno a las mismas pretensiones o reclamación de derechos. Primero fué cuando se votó el crédito en 1934, a recomendación del Presidente Roosevelt, que firmó la ley el 19 de junio de 1934. Después, cuando ambas cámaras congresionales rechazaron un presupuesto para este crédito en 1935.

Simples depósitos bancarios, dice Adams

El Senador Adams di[illegible] el comité que cuando el dólar fué desvalorizado por la orden ejecutiva el 31 de enero de 1934 del Presidente Roosevelt, Filipinas tenía unos $56,000,000 depositados en 41 bancos de este país.

"Con una sola excepción, todos estos depósitos cobraban interés", dijo. "Eran simples depósitos bancarios, que representaban dinero legalmente dado en préstamo a los bancos. No había moneda ni dinero. Era una obligación que constaba en libros.

"Se ha sostenido que la moneda de los Estados Unidos está entrelazada con la de Filipinas, pero no creo que esto sea una afirmación exacta. Durante cincuenta años el peso o duro español fué una moneda legal es este país entre otras monedas, pero no ha habido ligazon entre las monedas americanas y españolas.

"Para fines prácticos, Filipinas se hallaba sobre una base de moneda de plata, pero con un patrón oro. Pero no había moneda oro.

"Se presentó en el 73.o Congreso un bill que daba a Filipinas una parte correspondiente de las "ganancias" realizadas por el Tesoro de los Estados Unidos con la desvalorización del dolar. Reclamóse la suma de $39,006,341.95, pero se hizo, por interés, una deducción de $15,143,591.17.

No se explica la deducción del interés

"Pero si Filipinas tiene derecho a esta ganancia, no existe ninguna base para tal deducción. La verdad es que estos fondos representaban empréstitos a bancos con interés, y no reserva oro para la moneda."

El Senador Adams calificó de "muy peculiar" la autorización votada por el Congreso, o sea, la ley No. 419.

"He sacado en claro", siguió diciendo, "después de estudiar toda la situación, que la concesión de esta cantidad es absolutamente injustificada. La votación fué con un desconocimiento de los hechos básicos."

Una insinuación del Senador Steiwar

El Senador Frederick Steiwar, republicano, de Oregon, sugirió que aun cuando Filipinas hubiera depositado oro, el derecho pasaría a los bancos donde se hizo el depósito.

Adams siguió diciendo:

"Si vamos a conceder un 40 por ciento de aumento a los fondos de Filipinas, no veo ninguna razón por qué no se ha de hacer lo mismo a los estados y ciudades que tienen con el gobierno federal relaciones más íntimas que Filipinas.

"No ha habido ninguna pérdida en el poder de rescate de estos certificados de plata. Filipinas no ha sufrido un solo céntimo de pérdida.

Interina

EULOGIO B. RODRIGUEZ
Director auxiliar de la Biblioteca Nacional que ahora interina desde el dia 1 de Abril como Director de dicha oficina en ausencia del Director en propiedad Teodoro M. Kalaw que se encuentra de vacaciones.

El principio de esta autorización es muy peligroso."

Los miembros del Comité formularon varias preguntas al Senador Adams, entre ellos los Senadores Carter Glass de Virginia, y William Gibbs McAdoo, ex-Secretario del Tesoro, ambos demócratas, y el Senador James Couzens, republicano, de Michigan.

Hawes, consejero interino de Paredes

Hawes se presentó como consejero interino del Comisionado Paredes y de la Mancomunidad Filipina. Dijo que "esta reclamación no debe ser mal comprendida, sin antes conocer los hechos básicos. Fué aprobada en un mensaje del Presidente dirigido al Director del Presupuesto. Ciertamente, hay que tener en cuenta en este caso las relaciones de los dos pueblos.

"En enero de 1934, el gobierno insular tenía depositado dinero en números redondos en bancos americanos. Eran $56,000,000 que habían sido colocados en unos 41 bancos diferentes de los Estados Unidos.

"La próxima revalorización del dólar americano había sido tema de discusiones en la prensa desde hacia algún tiempo.

Peticiones de Roosevelt y Murphy

"El ex-Gobernador General de Filipinas Theodore Roosevelt llamó en 1932 la atención del Departamento de Guerra al asunto. Y otra vez en marzo de 1933, diez meses antes de la proclama del Presidente, el sucesor del Gobernador General Roosevelt, Hon. Frank Murphy, pidió que estos depósitos se hicieran en el Tesoro de los Estados Unidos.

"Y una vez más en junio del mismo año pidió que se convirtieran en moneda oro del patrón existente al tiempo de depositarse los fondos en el Tesoro de los Estados Unidos.

"Y luego, el 17 de junio de 1934, el gobernador general de Filipinas recalcó la necesidad de asegurar el contenido oro de la reserva filipina.

"Tampoco hay que olvidar que el 16 de enero de 1934, el Secretario de Hacienda del gobierno de Filipinas pidió que los depósitos fueran tratados por el Tesoro de los Estados Unidos como depósito de monedas oro.

Por qué no se cumplieron las peticiones

"El Departamento de Guerra y el Departamento del Tesoro no cumplieron estas peticiones, y la razón era clara. Retirar los depósitos entonces de 41 bancos en los Estados Unidos podría haber descalabrado tales instituciones.

"No puede negarse, pues, el hecho de que, para proteger a los bancos americanos, no se accedió a las peticiones reiteradas de funcionarios americanos en las islas En otras palabras, nuestro gobierno protegió a los bancos depositarios, defendiendo sus intereses en menoscabo de los del gobierno filipino.

Nadie ha cambiado de actitud

"Además, por lo que a nosotros nos consta, no han cambiado de actitud hasta la fecha el Departamento de Guerra, ni el hoy Alto Comisionado Frank Murphy, que representa a nuestro gobierno en la nueva Mancomunidad; ni el Departamento del Tesoro, ni el director del presupuesto y ni el mismo Presidente de los Estados Unidos."

Pregunta socarrona que mueve a risa

Cuando el ex-Senador Hawes pidió el endoso de la medida al Comité de Territorios y Asuntos Insulares, el Senador Glass provocó una risa cuando preguntó socarronamente: "¿Usted hace esta petición porque éllos han visitado las islas?"

Pidiendo "una oportunidad" para presentar la cuestión desde el lado filipino más plenamente, el ex-Senador Hawes dijo que si seguían funcionando los hidroaviones de la Pan American Airways, podría recibir alguna comunicación del Presidente Quezon, de Filipinas, en dos semanas. Por lo demás, la cosa representaría cuestión de dos meses.

Algunos miembros del Comité sonrieron, al recordar pronósticos de que el Congreso estaría cerrado para entonces.

El Sr. Paredes informó al Comité que no querría sufrir dilaciones, porque "estaba listo en cualquier momento".

"No vamos a urgir ahora mismo el presupuesto", recalcó Hawes. "Sabemos la situación del Tesoro."

M. SOTELO
COMISIONES
Y CONSIGNACIONES
P. O. Box 137 Iloilo

EL ALCALDE SE NIEGA A ECHAR A 2,000 POBRES

Ha condonado deudas de los mas menesterosos.—Teme un grave problema

El Alcalde Juan Posadas se niega a entablar demanda de desahucio contra unos dos mil inquilinos de la ciudad, que desde el año 1932, debido a las estrecheces economicas y a la miseria, no han podido pagar el alquiler de los terrenos que estan ocupando. El Alcalde hara caso omiso de cualquiera accion en contrario de la auditoria de la ciudad que ha hecho una consulta a la Auditoria General.

En una lista oficial de la auditoria de la ciudad hay unos 500 inquilinos que desde el año 1932 no han podido pagar sus cuentas. Bajo el calculo de que cada inquilino tiene, por lo menos, una familia de cuatro miembros, se ha indicado que, en total, los afectados, si se entabla una demanda de desahucio, llegan a unos dos mil.

El Alcalde ha decidido condonar la deuda de los que, por su extremada pobreza, no estan en situacion de poder pagar en estos tiempos, pero el auditor de la ciudad, Santiago Ramos, duda de la legalidad de esta decision y ha decidido endosar los papeles a la auditoria general. Personalmente, el mismo auditor no tiene reparos a que se condonen las deudas, pero en vista de las disposiciones de la ley, se abstuvo de aprobar la condonacion y envio una consulta al Auditor General.

El Alcalde teme que haya un grave problema social, si el gobierno, siguiendo al pie de la letra los dictados de la ley, decide lanzar a los inquilinos de los terrenos que están ocupando. El Alcalde ha visto ya muchos de los terrenos en cuestion e informo ayer que la mayoria de los inquilinos son gente que no vive mas que en miseros tugurios y apenas tienen que comer.

El Tesorero de la Ciudad, Victor Alfonso, ha sido instruido esta mañana por el Alcalde con el fin de averiguar quienes son los que por su extremada miseria no pueden pagar los alquileres, para poder cobrar a los que dejaron de cumplir sus obligaciones, estando en situacion de poder pagar. Segun el Alcalde, se toleraran las morosidades hasta que puedan pagar los morosos sus deudas y se condonará la deuda a los que merezcan la condonacion.

Muchos de los terrenos envueltos en esta cuestion pertenecen a la clase de terrenos bajos, malsanos de la ciudad, que hasta ahora no han sido terraplenados, y muchas de las casas levantadas en estos terrenos ni pueden llamarse casas, segun el Alcalde. Son miseros tugurios que protegen a sus pobres moradores de las inclemencias del tiempo.

Osmeña hace una revision de la labor educacional y formula nuevos plan

Una revisión de los progresos realizados por el país en el campo de la educación y una enumeración de los graves problemas que ahora afronta el sistema de instrucción, fueron hechas por el Vice-Presidente y Secretario de Instrucción Pública, Sergio Osmeña, en el discurso que pronunció en los ejercicios de graduación de la Universidad Nacional en la noche del domingo, 29 de marzo, en el Rizal Memorial Tennis Stadium.

"El alto nivel del sistema de escuelas públicas de Filipinas, tal como existe ahora", dijo el Vice-Presidente Osmeña, "es verdaderamente el resultado de una espléndida cooperación entre americanos y filipinos.

"Un sistema escolar, por más satisfactorio que sea, no puede permanecer estacionario. Es un organismo viviente que se desarrolla con el tiempo y debe reajustarse a las necesidades políticas, económicas y sociales de la nación. Sí, en el pasado, nuestro sistema de escuelas ha tenido que ser constantemente readaptado a las condiciones cambiantes, ahora que ha comenzado un nuevo capítulo en nuestra historia, un reajuste ulterior es necesario para responder a las exigencias de la nueva era que ha amanecido en la nación."

El discurso íntegro es como sigue:

Interés constante del pueblo en la educación

"Sr. Presidente,

"Miembros de la Junta de Fideicomisarios,

"El Consejo y Claustro Universitario,

"Miembros de las clases graduandas,

"Damas y Caballeros:

"Me place tener la oportunidad de dirigirme a vosotros en estos ejercicios de fin de curso de la Universidad Nacional y de presenciar la graduación de un grupo prometedor de chicos y chicas de nuestro país. A ellos y a las facultades y bienhechores de esta Universidad extiendo mis sinceras felicitaciones y buenos deseos. A los jóvenes graduados que están aquí, estas impresionantes ceremonias son el comienzo de una nueva vida en que hallarán el mundo de la realidad revelado en toda la plenitud de su significado. Para nuestra nación, también este año es el comienzo de una nueva existencia, la aurora de una nueva era llena de grandes oportunidades así como de grandes responsabilidades. Del mismo modo como los graduados salen de nuestras instituciones de enseñanza para afrontar los problemas actuales de la vida, así también nuestra nación está en el proceso de emerger de la sombra protectora de la bandera americana para resolver, bajo su propia responsabilidad, problemas intrincados y complicados. Uno de estos problemas intrincados es la instrucción pública.

"El interés de nuestro pueblo en la educación no es nuevo. Los padres de familia en Filipinas siempre han estado dispuestos y preparados a hacer grandes sacrificios para la instrucción de sus hijos. Aun en circunstancias adversas, y mucho antes del advenimiento de la soberanía americana, escuelas para niños y niñas, para hombres y mujeres jóvenes, ya se fundaban en diferentes partes del archipiélago. Algunas fueron establecidas bajo el patrocinio del gobierno, otras bajo auspicios privados y muchas bajo la dirección de las autoridades eclesiásticas. Pero las escuelas que entonces existían no eran ni suficientes en número ni adecuadas en su alcance para responder a nuestras necesidades educacionales y para satisfacer plenamente nuestras ansias de ilustración.

"Cuando, por fortuna de la guerra, Filipinas vino a parar bajo el fideicomiso de los Estados Unidos, los primeros funcionarios americanos inmediatamente se dieron cuenta del vivo anhelo de nuestro pueblo por la instrucción. Con un penetrante sentido de responsabilidad y respondiendo a la demanda popular, dieron preferente atención a la instrucción del pueblo como un medio necesario para su progreso cultural. Antes de que se desvaneciera el humo de los fusiles en la guerra, los americanos comenzaron a organizar escuelas para los niños filipinos. Era verdaderamente una escena sin precedentes e inspiradora—con los oficiales militares actuando de administradores escolares y los soldados sirviendo como maestros. No pocos de los filipinos que ahora son prominentes en los diferentes ramos del saber humano, algunos de ellos actuales caudillos de la joven generación, tuvieron a soldados americanos como sus primeros maestros de inglés.

Las escuelas públicas prueban la sinceridad de América

"Era natural que la principal preocupación de América fuera el progreso de nuestras masas, comoquiera que su política prometida era ayudar a entrenarnos en el gobierno propio. De hecho, uno de sus más grandes logros en Filipinas fué la implantación de un sistema nacional de escuelas públicas, sin paralelo en cualquiera dependencia en esta parte del mundo. Ninguna prueba mayor se podría citar para demostrar la sinceridad de sus propósitos que el establecimiento aquí de un sistema escolar modelado del suyo.

"La contestación del pueblo filipino a la altruista política educacional de América en Filipinas fué general y expontánea. Sus representantes en el departamento legislativo del gobierno gustosamente aprobaron las necesarias consignaciones para la expansión del sistema de instrucción pública; los niños entusiastamente acudieron a las escuelas ya fundadas; muchos chicos y chicas, respondiendo al nuevo llamamiento, abrazaron la profesión del magisterio en un espíritu de servicio; los padres de familia y otros elementos en todas las comunidades hicieron toda clase de sacrificios para capacitar a la juventud a recibir los beneficios de la educación moderna. Y, mientras los americanos ofrecieron la iniciativa y la dirección, los filipinos dieron todo el necesario apoyo moral y material.

"Un período de treinta y cinco años en la vida de una nación es muy breve; con todo, dentro de ese relativamente corto espacio de tiempo, se ha logrado un notable progreso educacional. Es en verdad, una tarea placentera, el revisar, lo que se ha logrado.

Enumeración de los logros educacionales

"Siendo su propósito desarrollar a Filipinas en una democracia representativa, América estableció un sistema nacional de escuelas públicas como la agencia más eficaz para su realización permanente. El sistema de escuelas públicas, por medio de la adopción de un común lenguaje de instrucción, ha reforzado los lazos de unidad y cimentado la solidaridad nacional. Las facilidades de la educación primaria se han extendido a todos nuestros pueblos y muchos de nuestros barrios; hay ahora una escuela intermedia en prácticamente en todos los municipios. Cada capital provincial cuenta con una escuela secundaria ya sea académica, ya sea vocacional, o ambas. Escuelas agrícolas se han establecido, ofreciendo cursos prácticos en agricultura. La instrucción vocacional se ha ampliado a fin de incluir la preparación no solo en agricultura sino también en oficios, comercio, navegación y enseñanza. La ciencia domestica se enseña a todas las niñas en las clases elementales, y en muchas escuelas superiores. Más de un millón de niños de edad escolar gozan ahora de los beneficios de la educación moderna en nuestras escuelas públicas. Un programa consistente se ha seguido para proveer a las escuelas con adecuados campos, edificios, equipos y accesorios para que se pueda mantener una instrucción en favorables condiciones. Se ha formado un sistema de apoyo financiero que asigna una porción fija de los ingresos municipales para fines escolares. Año tras año, el Gobierno Insular acude en socorro de los municipios con consignaciones muy liberales para la extensión de las facilidades escolares. Diferentes tipos de métodos de enseñanza se han introducido para hacer que los trabajos escolares puedan responder más a las necesidades individuales y sociales del pueblo. Un programa sistemático de instrucción sanitaria y desarrollo físico se ha instituído para la formación de una población sana y vigorosa. Se han hecho constantes esfuerzos para adaptar los libros de texto a las necesidades y capacidad de los niños. Instituciones para entrenamiento de maestros se han organizado en Manila y en varias provincias para formar una fuerza eficiente de instructores. Un cuerpo de maestros filipinos bien entrenados que suman a más de veintisiete mil están ahora dedicados a las tareas escolares usando el lenguaje inglés como el medio de instrucción. Se ha establecido una Universidad del Estado como la corona de la estructura educacional "para proveer instrucción avanzada en literatura, filosofía, ciencias y artes y dar entrenamiento profesional y técnico."

Beneficios derivados de las escuelas públicas

"Además de estos logros tangibles, nuestro sistema educacional ha fomentado la conciencia nacional. El sistema también ha contribuído inconmensurablemente a la formación de una opinión pública responsable, el aprecio de la dignidad del trabajo y el despertar de la conciencia de las masas hacia sus deberes cívicos y derechos sociales. Grandes porciones de nuestro pueblo, en parte por medio de la educación, han sido inspiradas por visiones de una vida mejor, se han hecho sensibles a las deficiencias de las condiciones de vida que las rodean, y están decididas a ganar para sus niños un ambiente mejor que el que ellos han gozado. La Educación en fin, ha ensanchado de este modo las perspectivas de vida del ciudadano filipino.

"Tales, en breve, son los notables logros de nuestro sistema educacional durante los últimos treinta y cinco años. El alto nivel del sistema de escuelas públicas de Filipinas, tal como existe ahora, es verdaderamente el resultado de una espléndida cooperación entre americanos y filipinos.

"Un sistema escolar, por más satisfactorio que sea, no puede permanecer estacionario. Es un organismo viviente que se desarrolla con el tiempo y debe reajustarse a las necesidades políticas, económicas y sociales de la nación. Sí, en el pasado, nuestro sistema de escuelas ha tenido que ser constantemente re-adaptado a las condiciones cambiantes, ahora que ha comenzado un nuevo capítulo en nuestra historia, un reajuste ulterior es necesario para responder a las exigencias de la nueva era que ha amanecido en la nación.

"Esta necesidad es un reto a la sabiduría y patriotismo de nuestros educadores. Con el propósito de estudiar los problemas fundamentales de la educación surgidos de las nuevas condiciones y sugerir la solución adecuada, se ha creado recientemente un Consejo Nacional de Educación.

Los problemás nuevos de la educación

"He revisado, lo que se ha logrado en el pasado. Consideremos ahora las perspectivas de la educación en relación con algunos de nuestros problemas educacionales.

"La educación de las masas es fundamental en una democracia. Nuestra Constitución tiene esto en cuenta y hace obligatorio para el gobierno, "el proveer gratuitamente por lo menos instrucción primaria pública. Las facilidades de escuela deben por lo tanto extenderse para acomodar a todos los niños de edad escolar primaria. Aunque nuestra ley fundamental requiere la gratuita instrucción primaria pública como la educación mínima que debe impartirse, está sin embargo, dentro de su esfera el extender facilidades escolares elementales a todos los niños de edad escolar elementaria. Usamos la palabra "elemental" para incluir tanto las clases primarias como las intermedias.

"No es suficiente, sin embargo, extender las facilidades ni meramente matricular a más niños. El plantel de estudios existente debe ser re-estudiado para determinar que cambios son necesarios para responder más plenamente a las necesidades individuales y sociales de la nueva época. Debida consideración se debe dar a las sugestiones respecto a la eliminación de asignaturas no esenciales, y tal [illegible] adición de nuevas materias [illegible] cos que contribuyen al [illegible] la eficiencia educacional. Los [illegible] dos de enseñanza deben [illegible] desamente examinados [illegible] minar si son propios y ade[illegible] las nuevas condiciones. El [illegible] muy importante del [illegible] instrucción no debe dejar[illegible] por alto. Se debe tener en [illegible] sin embargo, que aún [illegible] Constitución ordena a la [illegible] Nacional que "excogite medios [illegible] dentes al desenvolvimiento [illegible] ción de un idioma nacional [illegible] mún basado en uno de los [illegible] jes nativos existentes", [illegible] quiere, de acuerdo con la [illegible] independencia que "se establezca [illegible] se mantenga un adecuado [illegible] de escuelas públicas principalmente operadas en lenguaje inglés."

La instrucción de los adultos de los no-cristianos

"Otro problema que debe [illegible] suelto adecuadamente es la [illegible] ción de los adultos. Los [illegible] dactaron la Constitución [illegible] ron al nuevo Gobierno el deber [illegible] proveer un entrenamiento [illegible] dadanía entre nuestros [illegible] Nuestros mejores intelectuales [illegible] ben ofrecer su contribución [illegible] la realización de este objetivo [illegible] titucional. La campaña contra [illegible] analfabetismo, las conferencias [illegible] vico-educacionales, y las asambleas de comunidad deben ser [illegible] das con el fin de adoptarse [illegible] grama más comprensivo, [illegible] co y eficaz para el entrenamiento [illegible] en ciudadanía y competencia [illegible] cional.

"Un grave problema que [illegible] fronta nuestro sistema [illegible] como agencia del gobierno [illegible] vación de los patrones [illegible] social y cultural de nuestra [illegible] blación no cristiana para [illegible] marla tan pronto como se [illegible] con el resto de nuestro pueblo [illegible] este proceso de amalgamiento [illegible] ¿hasta que extensión se podrá [illegible] servar y cultivar los valiosos [illegible] tos de sus tradiciones y [illegible] ¿De qué medios podríamos [illegible] para realizar los cambios [illegible] sin interponer en sus costumbres [illegible] prácticas que no son [illegible] con los fines generales de la [illegible] ción? Estos problemas [illegible] de interés no solo para los [illegible] gogos sino también para [illegible] mentos del país.

"El problema de la [illegible] secundaria tiene varios [illegible] ¿Hasta que extensión debe el [illegible] bierno Insular sostener y [illegible] ner las escuelas superiores [illegible] cas académicas? ¿Qué [illegible] ción de la responsabilidad [illegible] cera debe pesar sobre [illegible] bernadores provncales? ¿Debe [illegible] cirse el curso en las escuelas [illegible] periores académicas, y en [illegible] mativo, hasta qué grado?

(Continúa en la pagi[illegible]

El delicioso Sorbete "Tutti Frutti"
es lo que
Magnolia
CERTIFIED PURE
ofrece como Sorbete Especial para este fin de semana.
Esta exquisita confección helada es igualmente atractiva cuando se sirve en pedazos en platos de cristal o en copas llenas—
Su consistencia y esmerada confección lo hacen un perfecto sorbete—

Se prepara en ladrillos de una pinta o un cuartillo y por galon.
Un producto de calidad de la
MAGNOLIA ICE CREAM PLANT

Tres razones por qué Ud. deberia comprar el
CAFÉ HILLS BROS.
Primero, porque el Café Hills Bros. es una mezcla de los mejores cafés que se cosechan. Segundo, porque tiene un gusto delicioso que ningún otro café tiene. Y tercero, porque el Café Hills Bros. le produce más tazas de café por libra que cualquier otro café.
Fijese en la figura del Arabe en la lata

M.E.C.D. 2016

JEFES DE UNA SECTA POR POCO SON LINCHADOS

Prometen que cada inversion de ₱10.00 se convertiria en ₱50,000 pero hasta las inversiones desaparecen

(Servicio Informativo)
Exclusivo a "La Vanguardia"

Talavera, Nueva Ecija, 1.o de abril.—Solamente la llegada oportuna de las autoridades salvó anoche a Agustín Manique y Genoveva Suva jefes titulares de la organización religiosa "Hulog ng Langit" de ser linchados por unos 500 seguidores suyos, de los cuales, según se alega, los dos jefes consiguieron unos ₱10,000 con la promesa de que mediante oraciones recibirían ₱50,000 por cada inversión de ₱10.00.

Manique y Suva hace meses reunieron a sus seguidores que son en su mayoría residentes de Talavera, Cabanatuan, Sta. Rosa y Aliaga, y les dijeron que "Maria Sinukuan, la señora todopoderosa de Arayat", prometió riquezas fabulosas a todos los creyentes que orasen por 15 días, después de dar cierta contribución. Por cada P10.00 puestos en un sobre, según dijeron los dos, después de los 15 días de oraciones, el creyente recibiría P50,000. Atraídos por la promesa de enriquecerse en poco tiempo, unos 500 seguidores enviaron sus sobres con P10.00 en cada uno de ellos.

Anoche era el día señalado para la apertura de los sobres. Pero los dos jefes pidieron el aplazamiento. Algunos entraron en sospechas y uno que había puesto P40.00 abrió su sobre y oh, sorpresa, no solo no estaban los P50,000 prometidos sino que hasta los P40.00 invertidos por él se habían esfumado.

Con esto se descubrió el engaño y entonces los seguidores comenzaron a insultar a sus jefes y ya se disponían a lincharles cuando llegaron el Jefe de Policía Apolinar Reyes y el Teniente Chaves de la Constabularia, los cuales salvaron a los sedicentes sacerdotes de María Matiling.

Ayuda pedida para jovenes engañadas

En una comunicación enviada a la Sra. Pilar H. Lim, Presidenta de la Federación Nacional de Clubs de Mujeres de Filipinas, el Sr. Rufo M. Covacha, presidente general de la Liga Nacional del Trabajo, pide la cooperación de la Federación para la protección de las jovencitas que, reclutadas de provincias por agencias de empleo son traídas a Manila en donde son corrompidas.

El Sr. Covacha dice que debido a las lagunas de la ley No. 3957, conocida por ley sobre agencias privadas de empleo, personas poco escrupulosas se dedican a reclutar a jóvenes de provincias. Al llegar a Manila, las reclutadas son acuartaladas en las agencias como si fuesen sardinas y alimentadas de un modo peor que a los animales. Después, muchas de estas jóvenes son entregadas a personas que las dedican a ocupaciones inmorales.

En vista de todo esto, el Sr. Covacha pide la cooperación de la Federación para pedir a las autoridades la ejecución rígida de la ley y enmendándola a fin de prohibir completamente el reclutamiento de obreras en provincias.

El departamento de Obras Publicas se ve sin jefe

Por primera vez, posiblemente, en muchos años el departamento de Obras Publicas y Comunicaciones se vio ayer mañana sin ningun jefe y solamente los asuntos de rutina fueron actuados por el "chief clerk" Torres, en ausencia del Sub-secretario Vicente de la Cruz.

El presidente Quezon, que es el que actua de secretario de dicho departamento, se halla de viaje por provincias y el Sub-secretario De la Cruz, que resuelve los asuntos del Departamento en la ausencia del Presidente Quezon, se marcho repentinamente anteayer con rumbo a Tacloban, Leyte.

Tactica dilatoria que se desmiente

La acusacion presentada por el presidente municipal de Davao, Alberto Zamora, contra el gobernador de la provincia, Sebastian Generoso, por supuesta tactica dilatoria para retardar en lo posible la terminacion de la investigacion, es completamente infundada, segun informe del investigador del Departamento del Interior al Secretario de dicho departamento.

El investigador dice en su informe que el retraso de la investigacion por la Junta Provincial se ha debido primero a una peticion del mismo presidente Zamora pidiendo transferencia de la investigacion y por convenio de las mismas partes que acordaron celebrar sesiones por las tardes y durante dos horas en cada sesion.

LA ABREVIACION DE LOS CURSOS ES FAVORECIDA

Los de instrucción elemental deben ser acortados de 7 a 5 años, opina Palma

Uno de los asuntos a considerar por la Junta Nacional de Educación consiste en si procede o no acortar los cursos de la instrucción elemental en las Islas, los cuales abarcan 7 años cabales. El Presidente de la misma, Dr. Rafael Palma, se pronunció ayer, durante una breve entrevista con un representante de "La Vanguardia", personalmente como partidario del acortamiento de dichos cursos, de 7 a 5 años.

El Decano del Colegio de Educación de la Universidad de Filipinas, Dr. F. Benitez, que es miembro de la Junta Nacional de Educación, abunda en el mismo parecer del Presidente Palma. Opina que cabe condensarse en 5 años los conocimientos elementales necesarios para hacer del escolar un ciudadano consciente, que, al presente, se enseñan durante 7 años. Presente en la entrevista con el Dr. Palma, el ex-Juez Sobral admite que 7 años de instrucción elemental, 4 de secundaria, 2 de enseñanza preparatoria y 4 ó 5 de facultad, son muchos años considerándolos en proporción con el promedio de desarrollo y duración de la vida en los países tropicales como Filipinas.

Por supuesto que se adopte el plan de reforma así concebido sobre duración de la enseñanza elemental, su realización no podrá esperarse, según el Dr. Benitez (F.), antes del curso de 1937-1938. Es que, sobre haber necesidad de un estudio detenido previo, todavía la reforma tendría que materializarse mediante legislación. Y no podrá haber legislación que lo encarne antes del próximo curso de 1936-1937, porque la Asamblea Nacional no se reunirá en sesiones ordinarias sino el 15 de junio próximo que es mes de apertura de las clases en el país.

Entre varias ventajas que se acreditan a la reforma está la conveniencia de los padres de familia, principalmente los de la clase labriega u obrera. Ellos, impelidos por las necesidades y demás circunstancias de la vida suelen requerir el concurso de sus hijos en las faenas de campo o quehaceres del hogar desde que llegan a los 13 ó 14 años de edad. Habiendo ingresado en las escuelas a los 7 años, un niño, a los 13 ó 14, ya habrá completado su instrucción elemental.

LA INVESTIGACION DE CAILLES, EL LUNES

Una preliminar habrá para determinar si las quejas merecen ser atendidas

La investigación preliminar de las quejas administrativas presentadas contra el gobernador Juan Cailles de Laguna, por el presidente municipal de Paete, Primitivo Ac-ac y otras ocho personas, comenzará el lunes de la semana que viene segun lo ha anunciado el Secretario Elpidio Quirino del Interior.

El Secretario Quirino dijo que ha decidido practicar una investigación preliminar a fin de determinar si las acusaciones contra el Gobernador de Laguna merecen o no ser investigadas detenidamente.

Las acusaciones formuladas contra el gobernador fueron originadas sobre la alegada existencia del 'jueteng' en la provincia de Laguna, pese a la política anunciada por el Presidente Quezon y la orden del mismo para que se efectúe una campaña sin cuartel contra el mencionado vicio.

El Gobernador Cailles en un memorandum sometido al Departamento del Interior hace una negación general de todas las acusaciones formuladas por sus acusadores.

Como consecuencia de las acusaciones presentadas contra él, el Gobernador Cailles ha suscrito además una acusación criminal por libelo contra las ocho personas que suscribieron una denuncia acusándole de haber tolerado el juego en su propia casa en Dayap.

El Gobernador Cailles, el presidente Ac-ac y los otros ocho acusadores del Gobernador serán citados por el Departamento para que comparezcan el lunes por la mañana para ser sometidos a un interrogatorio preliminar por el mismo secretario.

Es solvente el fondo de pension, informa Bewley

Un total neto de P20,092,762.91 tenia el Fondo de Pensión de Maestros en 31 de Diciembre de 1935, y en la misma fecha habia un balance de P12,836,100.86 del Fondo de Reserva de Pensión, y otro balance de P6,533,429.41, según nota expedida ayer tarde por el Director de Enseñanza, Luther B. Bewley, para disipar dudas que han causado algunas publicaciones.

Ganancia de un millon por sabias inversiones

"Es solvente el Fondo de Pensión de Maestros", hace constar el Director de Enseñanza.

Se han hecho sabias inversiones en bienes raices que marginaron una ganancia de mas de un millon de pesos, en los ultimos tres años. "Durante los ultimos cinco años—añade—cuando el valor de las propiedades bajó considerablemente, se duda si muchas firmas financieras que adelantaron dinero en préstamos sobre bienes raices, han tenido mejor **record** que la Junta de Pensión e Inversión de Maestros".

No ha habido irregularidades

También hace constar que no ha hábido irregularidades en la administración del fondo, y que no es verdad que la ley de pensión fué promulgada solamente para beneficio de altos funcionarios, y que los pobres maestros están pasando trabajo en sacar dinero del fondo.

Para ilustrar su declaración, el Director de Enseñanza dice que no hay mejor como la elocuencia de las cifras. Dice que el ingreso y los gastos del Fondo de Pensión e Invalidez durante los ultimos cinco años, según los datos de la Junta de Pensión de Maestros, se pueden ver en el siguiente estado de cuentas:

INGRESO

Dic. 31	Contribuciones del Gobierno	Contribuciones Personales	Economias de Sueldos	Ganancias y otros Ingresos	Total
1931	₱613,429.70	₱647,245.75	₱230,758.10	₱ 835,989.74	₱2,327,423.29
1932	492,413.26	622,767.88	159,065.84	963,633.39	2,237,880.37
1933	569,647.40	662,135.39	131,805.97	1,170,060.23	2,533,648.99
1934	468,467.69	618,413.41	134.042.41	1,150,493.13	2,371,416.64
1935	600,613.07	640,421.47	122,783.50	1,329,156.91	2,693,174.95

GASTOS

A fines de Dic. 31	Pensiones de Retiro	Reintegros a maestros, con intereses	Salarios y jornales	Otros gastos administrativos	Total
1931 ...	₱361,914.00	₱218,723.56	₱24,489.40	₱46,285.79	₱ 651,412.75
1932 ...	428,565.29	218,371.13	23,556.16	19,696.57	690,189.15
1933 ...	551,845.31	292,843.57	27,910.06	24,766.59	897,365.53
1934 ...	721,584.34	225,957.29	31,910.64	28,539.81	1,007,992.08
1935 ...	824,322.82	219,501.65	32,924.03	57,369.14	1,134,117.64

Las inversiones sobre hipotecas

Hasta el 31 de Diciembre de 1935 el total de las inversiones del Fondo de Pensión e Invalidez de Maestros, sobre hipotecas de bienes raices, llegó a P6,782,274.76. Se explica que esta inversión es segura y, de acuerdo con la ley No. 3050, no se ha concedido prestamo con hipoteca de bienes raices en exceso del 50 por ciento del valor amillarado de la propiedad puesta en garantia.

Ademas, dice el Director de Enseñanza, antes de darse los prestamos, se inspeccionan las propiedades que sirven de garantia, primero por el gerente de la Junta, luego por un experto tasador, y finalmente, por el comité de inversión de la Junta. Y en casos en que el prestamo solicitado llega a P50,000, cada miembro de la misma Junta es obligado a inspeccionar la propiedad.

Se ha indicado asimismo que las cifras de la oficina de la Junta demuestran que hipotecas de bienes raices que envuelven P497,242.54 fueron ejecutadas por la Junta de Pensión de Maestros. Esto no debe considerarse como una perdida del fondo, por lo mismo que las propiedades ejecutadas se han dado de alquilar y el producto que se deriva del alquiler, poco mas o menos, cubre la cantidad de dinero despachado y sus intereses.

Deben ser invertidas

Que las contribuciones de los maestros, reembolsables, que llegan a P6,533,429.41, debian mantenerse intactas, y no invertidas, es una opinión errónea, aclara el Director de Enseñanza. Si estos fondos, añade, no han sido invertidos, el producto neto del fondo hasta el 31 de Diciembre de 1935, hubiera sido menor de P20,000,000.

En resumen, el Director de Enseñanza declara que la ley se cumple al pie de la letra, y en su cumplimiento se trata a todos por igual y no es verdad que ha habido irregularidades en los pagos hechos por la Junta. El espiritu y la letra de la ley se siguen, termina diciendo el Director.

Asume el cargo

AURELIO CECILIO

Ha asumido desde ayer el puesto de gobernador de la provincia de Nueva Ecija, en lugar del gobernador Jacinto Tomacruz.

La eleccion de Cecilio ha sido finalmente proclamada por la Corte Suprema en una decision promulgada en la que se decide que el protestante habia obtenido una gran mayoria de votos sobre el gobernador Tomacruz.

La subida del nuevo gobernador ha sido notificada ayer al Departamento del Interior mediante un telegrama enviado a dicho departamento.

MARIA L. TINAWIN NUEVA PRESIDENTA

Esta noche se clausurará la convención de las enfermeras

La Srta. María L. Tinawin, directora del servicio de enfermeras de la Cruz Roja, ha sido elegida presidenta de la Filipino Nurses Association, en la sesión de elección de la convención de enfermeras, ayer, en el edificio de la escuela de higiene y sanidad pública de la Universidad de Filipinas.

Ayer tarde, a las cuatro, las convencionistas fueron agasajadas con un "tea party" en los cuarteles de la Young Women's Christian Association, en la calle Isaac Peral.

Esta tarde, visitarán el Sanatorio de Santol y la Oficina de Ciencias, y a las 8 de la noche se dará por terminada la convención, con un programa en que tomará parte la Banda del 31.o de Infantería, y la Srta. Rizalina Exconde, del Conservatorio de Música de la Universidad de Filipinas.

La nueva Junta Directiva elegida es la siguiente: Genara Manongdo, primera vice-presidenta; Vitaliana G. Beltrán, segunda vice-presidenta; Concepción S. Cedepa, tesorera; miembros de la Directiva, Socorro S. Diaz, Rosario M. Delgado, Rosa Militar, Damiana B. Ambrosio, Marta Obaña, Enriqueta M. Adriano.

La Sra. Elisa R. Ochoa y Paulina Pascual empataron en la elección para el cargo de tesorera auxiliar.

HARRISON HACE SUGESTIONES DE MUCHO VALOR

Coopera en los estudios que hace el comité de reorganización

El ex-Gobernador General Francis Burton Harrison, actualmente consejero de Malacañang, está prestando su cooperación en los estudios que ahora está haciendo el Comité de Reorganización del gobierno presidido por el ex-Secretario Miguel Unson.

En la última reunión del comité, según el Sr. Unson, el ex-Gobernador Harrison estuvo presente y juntamente con los miembros del comité estuvo estudiando y discutiendo las actividades del servicio legal del gobierno, la Comisión de Servicios Públicos, la Oficina de Ciencias, terrenos públicos, obras públicas, la coordinación del servicio sanitario y la Biblioteca y Museo.

Según el Sr. Unson, durante la reunión, Mr. Harrison hizo muchas sugestiones valiosas que el comité tendrá en cuenta.

La cooperación de Mr. Harrison fué solicitada por el Comité de Reorganización, según el Sr. Unson, en vista de que además de haber sido jefe ejecutivo de Filipinas, tiene también experiencia y conocimiento sobre las actividades de los gobiernos de América y Europa.

Se tiene entendido que el ex-Gobernador Harrison, se marcha a la Bicolandia para unirse con el Presidente Quezon que está en viaje de inspección por aquqella región. Es posible que se pida a Mr. Harrison que haga una inspección del ferrocarril y otros medios de transporte, pues es el Consejero de Malacañang en materias de comunicaciones.

Se retira despues de treinta y cinco años

Manuel Miranda que ha estado trabajando en la Oficina de Archivos de la Biblioteca Nacional desde 1900 se ha retirado como jefe de dicha oficina.

En una carta en donde se aprueba su solicitud de retiro, el Presidente Quezon encomia los "largos años de eficientes servicios" del Sr. Miranda.

El Director de la Biblioteca Teodoro M. Kalaw, al endosar la carta del Presidente al Sr. Miranda, también le alaba a éste.

Antes de acogerse al retiro el Sr. Miranda recomendó la construcción de un edificio para archivos. "En todas las naciones civilizadas, los gobiernos han construido edificios adecuados para conservar todos los documentos del gobierno" dice. "En Filipinas no tenemos tal edificio y no hay ninguno en perspectiva. Sin embargo, poseemos materiales valiosos cuya importancia histórica no se puede minimizar. Tenemos raros documentos y records que datan desde los días de Miguel López de Legazpi en 1565".

Sentenciado por falsificar la firma del Presidente Quezon

Por falsificar la firma del Presidente Manuel L. Quezon, Rosauro Luna fue sentenciado ayer por el Hon. Emilio Mapa de 4 meses y 1 dia de arresto mayor a 2 años 4 meses y 1 dia de prision correccional en cada una de las dos causas presentadas contra él por la Fiscalia.

Luna se declaro culpable y acto seguido se le leyo la decision del Juzgado. En una de las causas, Luna redacto una comunicacion dirigida al Consul H. Lee de China en Filipinas y firmo con el nombre del Presidente Quezon.

Otra carta, en que hizo identica falsificacion, iba dirigida al Consul K. Uchiyama del Japon en Filipinas.

A las armas, valientes!

Cómo los jovenes que se inscriben para el entrenamiento militar obligatorio saludan con gusto y satisfaccion a las banderas americana y filipina despues de cumplir con su deber fijado por la ley, se reproduce graficamente en esta fotografia tomada durante los primeros dias de inscripcion en la estacion de la Luneta, donde se halla uno de los precintos para la inscripcion. Este joven, que acaba, de inscribirse saluda las banderas ante el Sargento Hermogenes Ocampo, encargado de la inscripcion en dicha estacion.

Un hacendero reducido a la miseria se juramenta

(Servicio Informativo)
Exclusivo a "La Vanguardia"

Cebu, Cebu, 2 de abril.—Simon Cebuano, de 50 años de edad, anteriormente rico hacendero de Bogo, y en la actualidad reducido a la miseria y obligado a vender periódicos para ganarse la vida, se volvió furioso repentinamente y armándose de una guadaña estuvo persiguiendo a todos los que pasaban por la calle Magallanes, llegando a herir a dos chinos.

Dicen los que conocen a Cebuano que en su tiempo era casi un potentado, dueño de extensas haciendas y que en más de veinte ocasiones ha recorrido la calle Magallanes, el centro comercial de la provincia de Cebu, con el prestigio de su inmensa riqueza, pero reveses de fortuna le redujeron algun tiempo después a la miseria hasta verse convertido en vendedor de periódicos.

Resentido de verse tratado como un mendigo en la misma calle donde años antes se había paseado como un rico, Cebuano robó del juzgado de paz una guadaña y presa de furia homicida estuvo recorriendo la calle Magallanes atacando a todos cuantos hallaba a su paso.

Su primera víctima fué Go-chai Lain, manager de Go Occo y Compañía al cual consiguió herir en la cabeza mientras el chino estaba en la acera frente a su establecimiento.

Perseguido después por la gente, Cebuano encontró a otro chino. Bon Hoo, un chofer, al cual también hirió en la espalda y en el cuello mientras entraba en una tienda china.

Después de una larga persecución, el furioso fué al fin cogido en el puente Forbes. La gente le desarmó y al ser investigado declaró que se había enfurecido porque le llamaban mendigo y solo porque vendia periódicos en la calle. Dijo que era hace algunos años un rico hacendero de Bogo pero reveses de la fortuna le arruinaron y fué motivo para que su familia le abandonara. Completamente pobre y solo, pues todos le habían abandonado, decidió ir a la cabecera para vender periódicos.

Los dos chinos heridos se hallan ahora en grave estado en el St. Joseph Hospital.

De resultas del incidente, el Gobernador Sotero Cabahug ha instruido al concejo municipal para que practique una investigación del cuerpo de policía. Dicen los testigos presenciales que durante el tiempo que duró la persecución en la calle comercial y no obstante el escándalo que se promovió, no se vió a lo largo de la calle Magallanes ni un solo policía y eso que había varios que están destinados para el servicio de patrulla en la mencionada calle.

LA COMISION ELECTORAL NO PUDO REUNIRSE

Faltó quorum para la sesión plenaria que debía celebrarse ayer

Por falta de "quorum", la sesión plenaria de la Comisión Electoral, señalada para ayer, a las 8:00 de la mañana, no pudo celebrarse. Estaban ausentes el Magistrado Imperial, de viaje por Japón; el Magistrado Recto, que guarda cama, y el Diputado Sandoval, de vacaciones en Baguio. Solo acudieron a la sesión 6 miembros con el presidente y los reglamentos fijan 7 de ellos para completar "quorum".

Con el fin de decidir asuntos pendientes, los Diputados Kapunan y Rafols esperan convocatoria para sesión plenaria de la Comisión a la primera oportunidad. Los asuntos pendientes de decisión son los relativos a las protestas Morrero vs. Bocar, Festín vs. Fabella y Caram vs. Montinola (sobre ciudadanía del recurrente). El empate de Surigao está decidido como caso de la competencia de la Comisión Electoral.

ASOCIACION NACIONAL DE PRODUCTORES DE ABACA
Edificio de El Hogar Filipino, Manila

Se le ruega al Sr. Jayme Abad de Indan, Camarines Norte, que se comunique cuanto antes con el Presidente de la Asociación para un asunto que le interesa.

Rejuvenecimiento De Las Glandulas y Renovación Del Vigor Sin Operación

Si Ud. se siente prematuramente viejo y padece de debilidad nerviosa, cerebral o corporal, hallara nueva felicidad y salud en un descubrimiento medico americano que restaura el vigor de la juventud y la vitalidad con mayor rapidez que una operacion glandular. Es un sencillo tratamiento casero en forma de tabletas, descubierto por un medico americano. Absolutamente inofensivo y facil de tomar y a la vez el mas moderno y poderoso vigorizador conocido por la ciencia. Obra directamente sobre las glandulas, nervios y organos vitales, produce nueva y abundante sangre y sus efectos son tan rapidos que Ud. puede notar y sentir una nueva fuerza y vigor en el termino del primer dia. Debido a su accion natural sobre las glandulas y nervios, sus facultades mentales, sus nervios y vista con frecuencia mejoran de manera sorprendente.

Este nuevo y admirable vigorizador y restaurador glandular llamado Vi-Tabs del Dr. Nixon, se vende garantizado. Ha sido ensayado y probado por miles en los Estados Unidos, y ahora se vende aqui en todas las farmacias y boticas. Consiga hoy mismo las tabletas Vi-Tabs, sometalas a una prueba y observe la enorme mejoria que experimenta el primer dia. Tome un frasco completo, que dura 8 dias bajo la positiva garantia de que lo llenara de vigor, energia y vitalidad y hara que Ud. se sienta de 10 a 20 años mas joven, o de lo contrario se le devolvera su dinero al presentar el frasco vacio. Un frasco de 48 Vi-Tabs especial de doble fuerza, cuesta poco y ademas Ud. esta protegido por la garantia.

Si no lo encuentra en la botica escriba P. M. DAVIS & CO., Box 1633, Manila

VI-TABS FORMULA IN GRAINS—Iron Lactate 1½; Quinine Sulphate 1-10; Arsenous Acid 1-200; Nux Vomica 1-16; Yohimbine Hydrochloride 1-24; Pituitary Substance 1-40; Thyroid Substance 1-24; Adrenal Substance 1-8; Zinc Phosphide 1-30.

Eficaz contra el estreñimiento
LAXOL
LAXANTE DE CONFIANZA PARA NIÑOS Y ANCIANOS

Aceite de Ricino, 350,000 gramos, Sacarina 0.50 gramos, Aceite de Menta, 1.00 gramos, Vanillin, 0.06 gramos.

Dr. C. Jährlings KULSO-ALIS La Crema Antidiarreica y Antidisentérica mas eficaz.
DEPOT: BOTICA DE SANTA CRUZ. MANILA
Bism. Subcarb. 20 Gm.; Bism. Subnit. 40 Gm.; Alumin. Silic. 50 Gm.; Phenyl Salicyl 10 Gm.; Fluid Ext. Krameria 45 Gm.; Opium 1.35 Gm.; Excipiens Arom. q.s. ad. 1 liter Alcohol 35% Vol.; Opium 0.135 Gm.%

Favorezca a Filipinas
Beba
LA ROSARIO Vinos y Licores
TUASON & LEGARDA — MANILA

Una gran variedad selecta de DULCES DE NOVEDAD JUGUETES CESTAS para la PASCUA DE RESURRECCION
12 de Abril
Haga su seleccion ahora de las TARJETAS de hermosos diseños
Philippine Education Co. 101 Escolta Bajos

La Limpieza Antiséptica que Elimina las Manchas y Restablece la Blancura

Si sus dientes están tan manchados o amarillentos que le causa bochorno sonreírse, empiece a limpiárselos con la Crema Antiséptica Kolynos. Usela de noche y de mañana, como usaría cualquier pasta dental ordinaria, salvo esta EXCEPCION: Use sólo un centímetro de la crema, en un cepillo seco.

Al instante la espuma antiséptica de Kolynos llega a todos los huecos e intersticios, por diminutos que sean. Los millones de peligrosos gérmenes bucales causantes de las manchas, el descoloramiento y la caries, quedan destruídos y expulsados. Pronto se le pondrá su dentadura más limpia y más lustrosa— y sentirá toda la boca deliciosamente limpia y fresca.

Empiece a usar Kolynos hoy mismo. Quedará encantada de los resultados.

Kolynos iluminará su sonrisa.

24

M.E.C.D. 2016

LA VANGUARDIA
DIARIO FILIPINO INDEPENDIENTE
Consagrado a la defensa de los derechos e intereses del Pueblo Filipino.

EDITADO POR LA "TVT PUBLISHING CORPORATION"
Directores Asociados:
PEDRO AUNARIO (Editoriales) — FRANCISCO RODRIGUEZ (Informaciones)

MIEMBRO DE LA ASSOCIATED PRESS
La "Associated Press," es la unica autorizada a reproducir despachos periodisticos acreditados o no a ella y publicados en este periodico. Tiene el mismo derecho sobre las noticias locales que aparecen en este periodico. Los derechos de reproduccion de despachos especiales tambien quedan reservados.

OFICINAS: Edificio TVT, Calle Florentino Torres, Santa Cruz, Manila. Apartado de Correos No. 775
Telefono 2-11-31 con comunicacion con todos los departamentos.
Oficina en Nueva York: 33 West 42nd Street, Tel. Pennsylvania 6-14-85.

(Registrado en la Oficina de Correos en Manila como correspondencia de segunda clase el 19 de Febrero de 1910.)

PRECIOS DE SUSCRIPCION:

En Manila—al mes	₱1.50
En el extranjero—al año	40.00
En Provincias:	
Al mes	1.50
Trimestre	4.50
Semestre	8.00
Un año	15.00
Sabatino—al año	5.00

(Pago Estrictamente por Adelantado)

NOTAS EDITORIALES

CASO DE PRUEBA

EL gobierno del Commonwealth se halla sometido a prueba en estos momentos. Se compromete a resolver un problema que tiene todos los caracteres de una asunto delicado internacional: el problema de Davao. Gobernadores generales americanos no se han atrevido a resolverlo contando con el apoyo y el prestigio moral de una autoridad directamente dimanada del poderío de una gran república. Nosotros tenemos el deber de resolverlo con la ayuda de América y de nuestro propio sentido de previsión, sabiduría y patriotismo, para acabar con tanta alarma.

Pongamos toda nuestra confianza en el Presidente de la Mancomunidad Filipina en la seguridad de que encontrará el camino para despejar de dificultades el futuro.

RUSIA Y JAPON

HAY nubarrones en el Extremo Oriente. Rusia y Japón, desde que se pusieron a proteger, la primera a la Mongolia exterior, y el segundo al nuevo Estado de Manchoukuo, se ven envueltas con frecuencia en una serie de conflictos armados por cuestión de fronteras. ¡Las complicaciones que trae el protectorado entre los poderosos! Pero una cosa es cierta; Rusia es hoy una potencia militar formidable que puede mirar al Japón de frente. Una nueva guerra ruso-japonesa puede traer cualquiera de estos resultados: ó el comunismo se extiende por el Asia, que es campo abonado según ciertos observadores para tales novedades por la abyecta miseria en que viven inmensas multitudes, o Rusia se verá atacada en todos los flancos por el capitalismo.

Los tratados de no-agresión no valen nada cuando la ocasión se presenta para acabar con un régimen que condena el derecho de propiedad, y es peligroso.

REGISTRO DE COCHEROS

NO se dirá esta vez que todo es política en el municipio. El presidente de la Junta Municipal Sr. Manuel de la Fuente, al padrinar un proyecto de ordenanza que dispone el registro obligatorio del gremio de aurigas que van caminando perezosamente con sus carromatas por las calles de Manila, ha comprendido la necesidad de esa medida.

El registro sería realmente un medio práctico para adecentar el oficio. Se evitaría con ello la presencia de mozos provincianos de 14 o 18 años que guían un carromato sin saber siquiera los nombres de las calles de la ciudad ni lo que disponen las ordenanzas, la industria estaría mejor reglamentada, y la confianza del público en los cocheros quedaría mejor cimentada en beneficio del negocio.

La verdad es que decir "cochero", e interpretar esta palabra como sinónimo de "insolencia", "irresponsabilidad", o "amigo de apoderarse de lo ajeno", son casi una misma cosa. El Presidente de la Fuente puede contar con el apoyo unánime de las personas decentes en esa idea.

PEQUEÑO DRAMA

EL alcalde Posadas es un realista, no en el sentido monárquico, sino en el sentido profundamente humano.

Tenemos el caso de ese conflicto de pareceres entre el alcalde y el auditor de la ciudad: Este celoso funcionario cree que las 500 familias proletarias que han levantado sus miserables casuchas en los terrenos del municipio deben ser expulsadas del sitio por no pagar los alquileres; el auditor cumple con los deberes que la ley le impone. El jefe ejecutivo de la ciudad ve la ley con ojos humanitarios; su deber de velar por la suerte de esas familias es también ley, ley cristiana, ley social como queraís, o ley moral no escrita naturalmente.

El alcalde Posadas dice: "Esas familias trabajadoras ni siquiera comen tres veces al día, ni tienen dinero para comprar un poco de manteca con que condimentar las almejas recogidas por sus niños de la orilla del mar; si tuviesen empleo habría que echarlas de sus míseras viviendas por morosas en el cumplimiento de un compromiso; pero arrojarlas de sus chozas hechas de latas de petróleo y pedazos de madera, cuando se sabe que viven en la más espantosa pobreza con sus niños por falta de trabajo, sería cruel".

He aquí un pequeño drama social que se representa en todas partes: un auditor diligente que quiere llevar con exactitud los libros de contabilidad de acuerdo con la ley apuntando todos los ingresos, y un alcalde que quiere aliviar los males del desempleo con un corazón profundamente humano. Victor Hugo pondría como título a ese drama, "Tempestad debajo de un cráneo", o "Lucha trágica entre el cerebro y el corazón".

Por fotografiarse desnuda, una joven parisina pierde su novio

(De la Agencia Reuter)

París, 1.o de abril.—Una fotografía de una hermosa y joven actriz parisina en una "pose artística desnuda" ha dado por resultado el fin de su idilio de amor, y una acción judicial pidiendo £700 contra el empresario de un "music-hall".

La fotografía fué vista por la madre de su prometido, la cual, sumamente indignada, le escribió:

—Con que es así como te preparas a casarte, a la dignidad y a la hermosura de fundar una familia?

Luego vino la carta del novio que decía: "Por la publicidad que se ha dado a tu fotografía, mi madre se opone enteramente a nuestro casamiento."

Muy apenada, la actriz manifestó que ella no tenía nada que ver con el "music-hall" que publicó la fotografía y que tampoco había dado permiso a nadie para que su retrato apareciese en ningún album.

Parece, sin embargo, que la futura suegra no salió satisfecha con tales explicaciones.

En vista de esto, la actriz resolvió llevar el asunto a los tribunales. Ahora ha demandado al empresario del "music-hall" pidiendo una indemnización de £700, por daños a sus intereses. El asunto se está viendo en la cámara 12 del Juzgado Comercial de París.

El presidente, M. Delacommune, está estudiando el caso, en que se saca a colación un album de fotografías de carácter íntimo hechas para su uso personal, cosa muy diferente de la explotación deliberada en un album de retratos.

La joven actriz confía en que, si gana el asunto podrá vindicar su honor y ablandar el corazón de su futura suegra.

EN SHANGHAI QUEDAN PARADOS LOS "RICKSHAWS"

Los dueños se han negado a aceptar una reducción en la tarifa de alquiler

(De la Agencia Reuter)

Shanghai, 2 de abril.—Con unos 35.000 que tirán de los rickshaws sin trabajo en Shanghai por negarse los dueños de dichos vehículos a alquilarlos según la nueva tarifa de 70 céntimos diarios, como se ha ordenado por la Junta de Rickshaws, la policía esta tomando las mas estrictas precauciones contra posibles disturbios.

La nueva tarifa de 70 céntimos, que viene a ser ocho céntimos menos al día que la antigua tarifa, esta llamada a aliviar la suerte de los pobres individuos que tiran de los rickshaws, los cuales estan ahora muy resentidos por la negativa de los dueños a aceptar la nueva tarifa.

Doscientos de estos individuos trataron esta mañana de entrar por la fuerza en la casa del presidente de la Asociación de Dueños de Rickshaws, pero la policía los contuvo.

Mientras tanto, las autoridades estan dando pasos para organizar medidas de socorro por si el paro continua. El alimento de los individuos que tiran del rickshaw se cálcula en $8.000 diariamente.

Shanghai presenta ahora un espectáculo singular, pues por las calles no circulan mas que unos 500 rickshaws. Asi los autobuses y tranvias estan haciendo un gran negocio.

ETIOPIA DEMANDA HOY SOCORRO DE LA LIGA

Urge sanciones mas rigidas para parar el "exterminio barbaro" de etiopes

(De la "Associated Press")

Etiopia ha pedido ayer que la Liga de las Naciones aplique nuevas y mas rigurosas sanciones contra Italia por la invasión fascista del Imperio Africano.

El Emperador Haile Selassie, en una nota dirigida a la Liga en Ginebra, alega que los invasores italianos estan exterminando barbaramente a los habitantes de Etiopia. Pidio que la Liga prestase a Etiopia ayuda financiera para ayudarla a resistir la agresión fascista en condiciones menos desiguales.

Selassie ha pedido la eliminación de los obstaculos interpuestos por ciertas naciones contra la transportación de armas a Etiopia.

Italianos y etiopes se preparan para otra batalla mortal proxima

(De la "Associated Press")

Asmara, 1 de Abril.—Las fuerzas italianas en Etiopia y los guerreros negros del Emperador Haile Selassie han entrado hoy en maniobras preparandose para la proxima batalla mortal.

Ha comenzado la pequeña temporada de lluvias en el imperio africano, pero los militares dicen que las primeras aguas no van a entorpecer las operaciones.

Los abisinios reclaman una victoria en Maichio Debar

(De la Agencia Reuter)

Addis Abeba, 2 de Abril.—Los cuarteles generales abisinios de esta capital reclaman hoy una gran victoria abisinia en Maichio Debar.

Dicese que los abisinios han ocupado cuatro fortificaciones italianas y capturado 700 italianos blancos, incluyendo 36 oficiales. Alegase asimismo que 2,000 eritreanos han sido muertos en un violento combate en el frente norte durante los dos dias ultimos.

Manifestacion anti-inglesa en Roma, impedida

Roma, 2 de Abril.—Centenares de estudiantes, que han celebrado la ultima victoria de los italianos en Abisinia, quisieron desfilar en una manifestacion frente a la embajada inglesa, gritando: "Muera Inglaterra!" Sin embargo, no lograron su proposito por tropezar con fuertes cordones de policia en el lugar.

La victoria que de tal modo provoco los entusiasmos juveniles ha sido la anunciada por el mariscal Badoglio en su comunicado de ayer, al comunicar que 7,000 etiopes murieron en una batalla de doce horas cerca del Lago Ashangi.

París erigira un monumento a Coue

(De la Agencia Reuter)

París, 1.o de abril.—Emile Coue, el famoso psicólogo que enseñó al mundo a decir: "Cada día en todos los sentidos me siento mejor y mejor", va a tener un monumento en su honor en Nancy.

Un comité, en que estarán representadas celebridades francesas y extranjeras, se ha formado para organizar una suscripción pública con que costear la obra. El monumento será levantado en el parque de Santa María cerca del Institute Coue.

Los enfermos venían a Nancy desde todos los rincones del mundo para recibir el tratamiento de Coue por medio de la auto-sugestión consciente, que consistía principalmente en repetir su famosa frase optimista veinte veces por la mañana y otras veinte veces por la noche.

Esperan el fallo los rebeldes japoneses

Los que no apelaron al "harakiri" han perdido los últimos vestigios de la popularidad que gozaban

(De la "Associated Press")

Tokio, 1 de abril.—La nación japonesa esta esperando con gran ansiedad el fallo del Tribunal Militar especial de Tokio, creado por rescripto imperial urgente, para determinar la suerte de los que capitanearon el golpe militar que ha sacudido los cimientos del imperio en los últimos cuatro dias de febrero.

Hay un convencimiento general entre las autoridades y el mismo público de que las decisiones de este tribunal, que disfruta de poderes sin precedentes en tiempos de paz y que esta celebrando sesiones dentro de un sigilo que infunde pavor, no solo significaran vida o muerte para los jefes rebeldes, sino que vendran a indicar si el amotinamiento de 26 de febrero ha sido el último y el mas sangriento de los golpes revolucionarios que han marcado la reciente historia del Japon, o meramente uno de una serie que va a continuar.

Contra los fallos no hay apelación

Creese que la severidad con que el ejército juzgara a los asesinos y rebeldes demostrara cuan firme es su decisión de acabar todo vestigio del culto a la acción directa y al asesinato, que ha florecido entre los oficiales jovenes del ejercito durante los últimos años y que se ha convertido en la amenaza más grave para la estabilidad del estado japones.

El Tribunal Especial, bajo la presidencia del poderoso Ministro de Guerra, el General conde Juichi Terauchi, tiene poderes para imponer la sentencia de muerte, y contra sus fallos no hay apelación.

La suerte de 18 individuos que eran oficiales del ejercito en servicio activo al tiempo de ocurrir el levantamiento, de cuatro que se habian retirado previamente del servicio militar y de un numero indeterminado de personas particulares, se halla en las manos de este tribunal. Varios soldados, tal vez hasta cuarenta, también tendrán acaso que someterse a su fallo.

El harakiri, salida honrosa

Otros dos oficiales, el capitán Shiro Nonaka, de infanteria, y el capitan Hisashi Kono, aviador, tambien hubieran tenido que comparecer ante el Tribunal Especial, si no hubieran escogido el modo samurai de salvarse del fracaso y del deshonor, el suicidio. Un tercero, el capitan Teruzo Ando, también trató de salvarse por la misma ruta, que en Japón se considera honrosa, pero una bala sesgada frustró su propósito. Asi, tiene tambien que caer bajo la sanción del Tribunal.

Los acusados fueron los promotores de la revuelta que estalló en las primeras horas de la mañana del 26 de febrero con el asesinato de tres destacados caudillos del imperio, el almirante conde Makoto Saito, Lord Guardador del Sello Privado, Korekiyo Takahashi, Ministro de Hacienda, y General Jotaro Watanabe, inspector general de Instrucción Militar, y continuó otros tres dias y medio, en que un contingente rebelde de 1,400 oficiales y soldados ocupó el corazón de la capital.

La mayoría no quiso suicidarse

Según relatos autorizados, cuando la revuelta fracasó el 29 de febrero, a todos los oficiales rebeldes se les dio oportunidad, acompañada del consejo de sus superiores, de atenerse al codigo del samurai expiando sus delitos por medio del suicidio. La mayoria de ellos no lo hizo, defraudando así las esperanzas de la mayoria de sus compatriotas, que esperaban asi algo como el harakiri al por mayor de los 47 Ronins hace doscientos años, el drama histórico favorito de los japoneses.

Ciertamente, los insurgentes han perdido mucho de la simpatia popular que tenian, aun después del asesinato de tres viejos estadistas, por no saber morir según los métodos tradicionales, rajándose el abdomen.

Según fuentes militares, desde que fueron arrestados el 29 de febrero y los dias inmediatos siguientes, los oficiales rebeldes fueron custodiados estrictamente para impedir tentativas de suicidio, porque el supremo mando militar deseaba dar a la policia militar todas las oportunidades para obtener todos los informes que pudieran los rebeldes suministrar para conocer las causas latentes y los nombres de los elementos extraños envueltos en la algarada.

Se les dará otra ocasión honrosa

Sin embargo, predícese que cuando los gendarmes hayan terminado sus indagaciones, se volverá a dar algunos oficiales por lo menos otra oportunidad de redimirse honrosamente dándose la muerte por sus propias manos, que es un género de morir preferible al que viene de un pelotón de fusilamiento.

La mayoría de los encartados han estado encerrados desde el 29 de febrero en la prisión militar de la guarnición de Tokio, en Shibuya, en las afueras de la capital. Unos cuantos fueron recluidos en el hospital militar de Atami, un balneario al sudoeste de Tokio.

Aunque los asesinatos de estadistas no son nada nuevo en el Japón, y anteriormente ya se ha registrado revuelta militar contra el gobierno constituido, la importancia de esta revuelta no tiene precedentes y ha lanzado a la nación a un periodo de crisis y panico sin paralelo durante las dos ultimas generaciones. Por tanto, no existen precedentes de procedimientos judiciales.

Hubo menester del Prescripto Imperial Urgente No. 21, firmado de puño y letra por el Emperador Hirohito, para poder establecer el Tribunal Especial. Se requirieron varias consultas del Consejo Privado en presencia del Emperador antes de promulgarse la ordenanza el 4 de marzo.

El Tribunal Militar Especial de Tokio celebra sus sesiones como un tribunal de justicia, no como una entidad de investigación. Es preciso que reunan pruebas las autoridades judiciales de las dos divisiones afectadas. Los encartados no tienen derecho a defenderse por medio de abogados.

De este modo, el Gobierno ha dado pasos para evitar que los juicios se conviertan en una exhibición, un medio de hacer propaganda patriotica y reaccionaria.

No habra declamaciones patrioticas"

El Consejo de Guerra que juzgo a los oficiales y cadetes navales que acaudillaron el golpe de 15 de mayo de 1932, en que fue asesinado el premier Tsuyoshi Isukai, dio lugar a los encartados a declamar horas enteras hablando de la pureza de sus motivos, los altos propositos por los que habian querido derrocar el gobierno y acabar con las iniquidades de sus enemigos, los politicos particulares, los capitalistas y otros que obstruian el camino de la Restauración Showa, una utopia militar que consistia en exterminar a todos los politicos, capitalistas y liberales de todas clases para abrir paso a una dictadura militar bajo el Emperador.

Aquellos procedimientos judiciales y la lenidad demostrada a los caudillos de aquel golpe han estimulado, segun informes, otros complots de acción directa, dando lugar indirectamente a los terribles sucesos del 26 de febrero.

Nuevo comandante de Tokio, nombrado

(De la Agencia Reuter)

Tokio, 2 de abril.—Otra repercusión del levantamiento militar a fines de febrero ha sido el nombramiento hecho este día a favor del teniente general Iwakoshi, comandante de la Tercera División Militar, como comandante de la guarnición de Tokio y superintendente de la ley marcial, en sustitución del teniente general Gashoo, que va a colocarse en la lista de espera para retirarse en breve.

El traslado representa otro paso de la Oficina de Guerra para reorganizar el ejército, limpiándolo de los elementos que han sido los causantes de la última rebelión.

El teniente general Kashii era el comandante de la guarnición de Tokio cuando ocurrió el incidente.

Informacion Cablegrafica de todas partes del mundo

INGLATERRA

Gran confusión en una sesión de la cámara

(De la Agencia Reuter)

Londres 1 de abril.—en la Cámara de los Comunes ha habido hoy una tarde emocionante cuando la moción de Ellen Wilkonson, en el sentido de que el gobierno debe dar efectividad a la resolución de 1920, disponiendo que las mujeres empleadas en las clases comunes del Servicio Civil deben ser colocadas en una posición de igualdad con los hombres, fué aprobada sólo por 156 cotos contra 148.

Los banquillos laboristas inmediatamente gritaron "Dimite!" y el comandante Attlee, jefe de la oposición laborista, salto para pedir el levantamiento de la sesión. Stanley Baldwin al principio rechaxó el reto, pero luego lo acepto y la cámara levanto la sesión en medio de una gran confusión. El premier recalco que podria dispersarse con menos desconto, si recordasen que hoy, primero de abril, es el Día de los Inocentes.

Los fondos para los judios ya llegan a 400,000 libras

(De la Agencia Reuter)

Londres, 2 de abril.—La lista preliminar de contribuciones a la apelación inglesa para reunir 1,000,000 de libras en favor de los judios que han tenido que salir de Alemania, obligados por la persecución nazi, ya exceden de 400,000 libras, según se ha revelado este día.

Al frente de la lista estan las contribuciones de 90,000 libras cada una de las familias Rotschild Lord Bearsted y Simon Marks.

Nuevo Virrey de la India

(De la Agencia Reuter)

Londres, 2 de abril.—El Marques de Linlithgow, acompañado de su esposa hijas y personal de servicio, ha salido este dia para asumir el virreinato de la India.

Un representante de Su Majestad el Rey, asi como un gran grupo de personalidades, estuvo en la estación para despedirle.

Lord Linlithgow llegará probablemente a Delhi el 18. Ira por tierra hasta Marsella, donde cogera mañana el barco **Strathmore.**

RUSIA

Una imprenta producirá 120,000,000 de libros al año

(De la Agencia Reuter)

Moscu, 1.o de abril.—Rusia Soviética va a invertir 60,000,000 de rublos en una imprenta cerca de Perm que va a producir 120,000,000 de libros al año.

Va a ser la más grande imprenta y encuadernación en la Union de Repúblicas Socialistas Soviéticas, dice la agencia semi-oficial Tass, y estará situada al lado de las Fábricas de Papel de Kama.

La capacidad de encuardernación llegará diariamente a 400,000 libros.

Se fabricarán casas en los alrededores.

JAPON

Arita ya esta nombrado

(De la Agencia Reuter)

Tokio ,2 de abril.—Después de llegar aquí esta tarde, procedente de China, donde estuvo prestando servicios como embajador del gobierno japones Hachiro Arita fué nombrado inmediatamente como Ministro del Exterior por el Emperador Hirohito.

Arita llegó de Shanghai, via Manchukuo. Estuvo enfermo en casi todo el tiempo que duro el viaje, pero se halla restablecido.

El premier Koki Hirota esta ahora ya libre de la cartera de Negocios Extranjeros que tuvo que desempeñar desde que se hizo cargo del nuevo gobierno, después de la asonada militar de febrero.

Mientras tanto, se ha anunciado que Hsu Shi-yung, el nuevo emperador chino en Japon ,presentará sus credenciales al Emperador el lunes, 6 de abril.

CHINA

El rumoreado atentado contra Han, desmentido

(De la "Associated Press")

Shanghai, 2 de abril.—Las embajadas americana y japonesa en Nanking han dado cuenta este día de que estan convencidas de que la rumoreada tentativa de asesinato del gobernador Han Fuchu, de Shantung es falsa. Ambas embajadas anunciaron que sus respectivos consulados en Tsinanfu, escena del anunciado atentado, se habían puest oen comunicación con el gobernador.

En las primeras horas del dia se habia informado semi-oficialmente en Shanghai que probablemente haya habido tal tentativa, pero que las autoridades provinciales la desbarataron. Segun cabalas, todo se debe a que Han dejo de apoyar el movimiento autonomista en el Norte de China, inspirado por los japoneses.

OTRO TORNADO CAUSA NUEVAS MUERTES EN E. U.

Cordele, Georgia, azotado por un vendaval sufre pérdidas de un millón de dolares

(De la "Associated Press")

Cordele, Georgia, 2 de abril.—Vientos de tornado y lluvias torrenciales han causado la muerte de 16 personas por lo menos, y destruido mas de $1,000,000 en propiedades en varios estados del sur este dia. No se sabe la suerte que ha cabido a mas de veinte personas.

Cordele ha sido muy azotado por el vendaval. Ocho cadaveres han sido recogidos de las viviendas y edificios comerciales hechos añicos. Los obreros de salvamento confian hallar mas entre los montones de ruinas dejadas por la catastrofe.

John Brown, alcalde de la ciudad, dice que, en su opinión, "33 individuos por lo menos han muerto aqui, incluyendo ocho blancos y 25 negros". Calcula que los heridos sumarian de 300 a 400.

Las tormentas mataron a seis personas en otras partes de Georgia, una en Alabama y otra en South Carolina.

GRAVAMENES SOBRE AMERICANOS EN JAPON

Hull dice que las cuestiones se hacen mas numerosas y mas difíciles

(De la "Associated Press")

Washington, 31 de marzo.—El Secretario de Estado Cordell Hull ha declarado hoy ante el Comité de Presupuestos que "con nuestras mayores relaciones con Japón, las cuestiones se han hecho, no solo más numerosas, sino también más difíciles".

El secretario afirmó que "en Japón el problema de brindar protección a los ciudadanos americanos y sus intereses requieren mayor atención e interés que hace varios años". Dijo que los problemas surgieron con la legislación japonesa "que coloca gravámenes onerosos sobre las compañías aceiteras extranjeras y los americanos que hacen negocios en el Japón. Ha requerido atención constante".

El secretario dijo que las relaciones comerciales de los Estados Unidos con Japón entrañan "importancia destacada", diciendo que existe el plan de iniciar discusiones respecto a las limitaciones del movimiento de importación.

Más fuerzas inglesas en el Canal de Suez

(Servicio Transoceanico)
Exclusivo a "La Vanguardia"

Cairo, 29 de marzo.—Las negociaciones preliminares anglo-egipcias sobre la fuerza futura de las guarniciones inglesas en Egipto están progresando satisfactoriamente, segun los centros bien informados, esperándose un acuerdo final dentro de muy pronto.

Se dice que la base del convenio será:

Primero: Destacar considerables fuerzas inglesas en la zona del Canal de Suez;

Segundo: Convertir Alejandría en una base militar y naval de Inglaterra; y

Tercero: Establecer guarniciones inglesas a lo largo del ferrocarril que va de Alejandria a la frontera libica.

En cambio, las tropas inglesas tendrán que ser retiradas definitivamente del Cairo y otras ciudades egipcias. En Khartum, Sudan anglo-egipcio, se propone aumentar considerablemente la guarnición inglesa.

TRIBUNA LIBRE

ESTA SECCION esta destinada a artículos de actualidad y de interés público. LA VANGUARDIA al publicarlos no se hace solidaria de los puntos de vista que en tales artículos expresen sus autores.

Más gobierno y menos politica

Por VIEJO TASIO

"Mas Gobierno y Menos Politica". Este es el principio de Gobierno enunciado por su Excelencia, el Presidente de Filipinas Manuel L. Quezon, antes de asumir el cargo del Gobierno de la Mancomunidad.

No es una palabra huera o de "birobiro"; porque ya ha probado dar cuerpo de realidad en la suspension de algunos Gobernadores Provinciales y la destitucion de algunos Jueces y Presidentes Municipales por ciertas irregularidades y anomalias en el desempeño de sus respectivos deberes oficiales. Este principio puesto en practica de acuerdo con la Ley, es sumamente alentador porque erradica la corrupcion, las perversidades y anomalias de las instituciones Gubernamentales de la nacion en su periodo de transicion a la Independencia completa y absoluta.

En cambio, en la provincia de Pangasinan, este principio de Gobierno, debe pronunciarse al reves porque se practica abiertamente al reves: "Mas Politica y Menos Gobierno". Por de pronto ahi tenemos al Gobernador Provincial de Pangasinan, Hon. Servillano de la Cruz que en la Convencion de los Presidentes Municipales de la misma que tuvo lugar el 14 del actual en el Capitolio Provincial, dicen que dijo a los Presidentes Convencionistas lo siguiente: Señores: El que no acuda a comer en el banquete "no le firmaré el certificado de sus gastos de viaje". Lector, fíjese en las ultimas palabras subrayadas. ¿No le parece a Vd. que estas, huelen a "Mas Politica"?

Lo malo es, sin embargo, que indica "Menos Gobierno". La Junta Provincial de Pangasinan, no ha comenzado siquiera hasta la fecha a proceder a la investigacion de los graves cargos formulados contra el Presidente Municipal de Asingan, Sr. Gregorio Velasco, y suscritos por el Jefe de la Policia Municipal del mismo, Sr. Nicolas Mina y el Sr. Eduardo Zaragoza por abuso de autoridad y opresion, etc. y por cuatro casos de alegada falsificacion de documento publico. Las quejas que contienen dichos cargos, estan respaldadas con pruebas documentales; como affidavits y originales de ordenes ejecutivas dictadas por dicho Presidente Municipal Sr. Velasco que por negligencia o indencia su negligencia [illegible] acto arbitrario y opresivo.

En la queja del Jefe de Policia Municipal que fue originariamente a su Excelencia el Presidente de Filipinas, se pidido para la investigación de los cargos convenidos en el Investigador Especial del Central; porque en efecto directamente envuelto la de la Junta Provincial de nan que sin duda alguna aprobar varias resoluciones cejo Municipal de Asingan rotacion o sucesion en el de los miembros de la Junta nicipal, rotacion que el Gobernador Provincial, [illegible] minantemente en una de culares a los Presidentes Municipales de Pangasinan, como perior emanada de la del Interior. Ahora bien, de una imparcial investigación ministrativa, el Gobernador vincial de Pangasinan, debe berse inhibido desde un encomendando la investigación asunto a un Investigador porque de practicarla el mismo Gobernador, colocaría mo y a la Junta Provincial situacion embarazosa de y juez a la vez en el asunto.

Por otra consideracion ta; que si el Gobernador boanga Hon. Ramos, fue do del cargo a peticion obstruir a los testigos de ra declarar libremente con mayor razon, el de la Cruz, debio haber del cargo, segun se ha las dos quejas, al denunciado sidente Municipal de Asingan Gregorio Velasco por agresion a los testigos de suscribieron affidavits desarmado ademas del porta a fin de evitar mamiento de sangre o nos aprehension de parte testigos y denunciantes.

LAXANTE
de acción segura, compuesto sal natural-termal de singen y de extracto de ruibarbo y cáscara sagrada.

Kissinger Pildoras laxantes
1-2 al acostarse
No contienen fenolftaleina
BOXBERGER BAD KISSINGEN
casa fundada en 1[illegible]
Un Producto de Alemania
De venta en la BOTICA [illegible] y otras farmacias

Los PRECIOS Mas BAJOS del MUNDO SIEMPRE LOS HALLA EN EL
Cooperative System Sales
Originadores y Exponentes de Bajos
600 Dasmariñas Esquina [illegible] cerca de Escolta
Miles de Gangas en Articulos del Hogar

La Experiencia Viene Con Los Años
Los Productos De
LA INSULAR
Van Respaldados Por 53 Años De Experiencia
LA INSULAR VICE-PRESIDENTES
Les Siguen En Popularidad A Los "Old Presidentes"
Tabacos De Calidad De Punta A Punta

M.E.C.D. 2016

PAGINA SOCIAL

...umbosa boda en ...ourdes' mañana

...glesia de Ntra. Sra. de Lourdes (Capuchinos) sera escena mañana de otra boda simpatica y esplendida, siendo protagonistas, esta vez, la Srta. Esperanza Pahati, ex-directora del departamento de 'home economics' de la Universidad de Santo Tomas, y el abogado Carmelino Alvendia, afecto al Bufete Orense.

...Pahati

La ceremonia se ...para a las 6:00 a. m., actuando ...s padrinos, el Diputado Don ...lio Orense, y Doña Francisca ...Pahati, madre de la novia. ...Srta. Elena Benitez y el Dr. An...Gonzalez seran la dama y el ...ero de honor', respectivamen...

...esta de bodas—recepcion y ...—tendra lugar en el Casi...Español.

...timadisimo baile de ...empleados del H. S.

...exito completo fue el baile ...ido por los funcionarios y ...dos del Hospital de San ...en la noche del Domingo ...en el Nurses Home con ...del dia de Lazaro.

...vido un esplendido refrigerio ...numeros concurrentes todos ...les salieron muy complaci...por las amables atenciones dis...as por los funcionarios y ...dos del hospital de San La...

...ormaban la linea de recepcion ...señoritas Adoracion Tenefran...Matilde Cariño, Beatriz Sison, ...Baleras, Maria Salvacion, ...Alvano y Filomena Adasa. ...tre los invitados figuraban la ...Paz Teopako, Elisa Ochoa, ...Joaquin Quintos y señora. Sr. ...tes y señora, Dr. Gregorio ..., Dr. Leandro Uyguanko, Dr. ...Morente, Dr. T. Morales, Dr. ...Ventura, Dr. Antonio de Leon, ...Alian y Sra., F. Santos, Sul...Peña, señoritas Soledad de ...Lourdes Manuel, Pura San ...Filomena Fuentes, Marie...Fagan, Areceli Meñez, Eladia ...Pilar Fuentes y muchos ...

...nizo el baile una afamada ...sta de Manila. —B. F. Lum...

El Gobernador Ramon Samonte, anfitrion

...San Roque, Cavite, marzo 23.—...Como reciproca al "party" dado ...los dignatarios y miembros de ...Log. Bagong-Buhay" de este ...ncipio el mes pasado en honor ...nbramiento en propiedad del ...ernador Ramon Samonte, este ...ofrecido un "party" a los mis...y al propio tiempo como cam...en favor de la "Nepa", en el ...salón del "Palace Cabaret" ...ado pasado, desde la 1 hasta ...p. m.

...presencia de altos funciona...de la Provincia, profesiona...merciantes, vestidos de "Ba...Tagalog" y cultas y distin...'dalagas" de Balintawak ...ar realce a la fiesta.

...os los concurrentes se halla...ion. Justiniano Montano, ...o por Cavite; Tesorero ...cial V. Avila; Recorder, ...co Advincula; Auditor An...Presidentes Municipales, Sres. ...Dinas; Emilio Baes; Jose Na...Albino Dingla; Miguel Mo...Juan Mojica; Miguel Alvarez; ...R. Mata; Maximo Linantudo; ...Panganiban; Brigido Villa...Timoteo Mangubat; Fran...Ramos; Jose Maliban; y Jo...Linzon. Los Dres.: Teodoro ...Medico Provincial; Severo ...Ramon Afable; Emiliano ...Eulogio Saqueton; Fer...Medina; Pedro Martinezz y ...Escalante; abogados: Deme...Encarnacion; Augusto de la ...Cristobal Alejandro y Bue...Sabulao; concejales, Jo...; Nicasio Rosal y Mar...Jr.; farmaceutico ...Panglinan; Capitan An...Villalobos; Tte. Jose Rueda ...del Ejercito Filipino; Cor. ...Maanipis de los Volun...Nacionales; dignatarios y ...de las sociedades de jo...Tinhi ng Kabataán" y "Si...Kabataan" encabezados por ...identes Sres Crispulo Ca...y Alfredo Risa Alvarez; ...Rodriguez; Pacita Po...Elena Santos; Encarna...Santos; Asuncion y Soledad ...Milagros Baza; Julieta del ...

...Casa" en Sta. Ana

...ila, Viernes de Dolores, hay ...en la residencia de Doña ...Estefania Lopez Acosta, en ...Ana, al cual estan invitadas ...ntidades de la familia. En ...asion se inaugura el altar ...casa.

...da a Sus Riñones

...a causa del mal funciona...ento de los riñones o de la ...sa padece usted de micciones ...nturnas, nerviosidad, desva...mientos, dolores reumáticos, ...ez muscular, ardores en la ..., picazón o acidez, ..., nuevo descubrimiento ...Plex. Se garantiza que le ...sufrimientos en una se...se le devuelve su dinero. En ...las boticas.

...Farmacéuticos 1624 cms; Ext. ...Aceite Lanolino 1625; Sulfato Atropina ...Cocaina 1626; Ext. Bucha Fo. 14 ...Fo. 1627; Ext. de Grama ...Fo. 1628; Sulfato Boraho ...Atropina Sulfato Fo. 20000.

Banquete en honor de la Prof. Rosario Nadal

Con motivo de su graduacion como Profesora de Piano en la Academia de Musica de Manila, y por su brillante labor rendida en el Concierto de fin de curso en el 'Opera House', la hoy profesora Srta. Maria Rosario Nadal fue agasajada anoche con una esplendida cena en el Manila Hotel, para la cual fueron invitados dignatarios del 'Nucleo Solteril, del que es una de las directoras la Srta. Nadal, y varios amigos. Actuo de anfitrion el Dr. Mariano Torres, vice-presidente del Nucleo Solteril. La fotografia representa un grupo de los comensales. Entre estos, se hallan, la Sra. de Albert, la Srta. Mercedes Kalaw, Sr. Salcedo, German Reyes, Srta. Lucina Chuidian, Dr. M. Virata, Luis Hizon, Sra. de Chuidian, Sra. Amanda Nadal, Francisco Genato, Srta. Carmencita Chuidian, F. Fineza, la festejada Maria Rosario Nadal, Dr. M. Torres, Srta. Helen Albert, Dr. J. Alberto.

La Casa Dana agasaja a sus colaboradores en Filipinas

Aspecto del banquete que recientemente ofrecio la Casa Dana, la conocida marca de perfumeria española, en el Casino Español de Manila, en honor de sus clientes y colaboradores en Filipinas. En el grupo figuran los Sres. Carmelo Arcos, Jefe de Exportacion y Consejero de la Casa Dana, Joaquin Orio, Jose Fanlo, Juan Pellicer, Alfonso Duran, Lim Siong Tiu, Dy Sin, Go Siongco, Juan Campos, Sy Liang Tin, Ty-Hang Eng, Yu Siu Tek, Tan Sit Beng, Chua Yulae, y Jose Miranda.

'Party' en honor de Paz Bautista

En la residencia de Dña. Carmen Gella Bautista tuvo lugar el viernes pasado un 'party' con motivo de la graduacion de la niña Paz Bautista de la escuela elemental de Zurbaran. Paz recibio las notas mas altas de su clase, tercer grado. En la fotografia aparecen, Consuelo Noguera, Sra. Antonia O. Veneracion, Justa Carlos, Sra Maria C. Vallinas, Nestor y Carlos Noguera, Amelita Bactad, Pagasa S. Agustin, Velia Noguera, Antonina Mariano, Rosalina de Leon, Estela Neril, Aurora Buensuceso, Aurea Santos, Leticia Vencracion y Pilar Gutierrez.

En el cumpleaños de Remedios B. Garcia

Muy concurrida y animada resulto la fiesta de cumpleaños de la Srta. Remedios Baró-García celebrada en la noche del 29 de Marzo. La gentil anfitriona recibió muchas felicitaciones de sus parientes y amistades.

Entre los concurrentes se hallaban:

Dña. Rosario P. de Pintado, Srtas. Mercedes Pintado, Estrella Angeles, Lourdes Baró, Ana Baró, Ester Enriquez, Encarnación Vazquez, Josefina Vazquez, Emilia Baró, Pura Baró, Luz Sternberg, Erlinda Sternberg, Edelina Fox, Emely Pierce-Pinto, Olga Ferraz, Alma Ferraz, Cecilia Ferraz, Aida Ferraz, Amparo Ochoa, Carmen San Pedro, Emilia Lesaca, Natividad Felix, Enriqueta Matilla, y otras más; Gobernador P. Angeles David, Dr. Ambrosio Baró, Dr. Jesús Torena, Dr. Reynoso y Señora, Rafael Lozada, Vicente Lozada, Luis Lozada, Ceferino Tambunting, Faustino Matilla, Joaquin Vazquez y Señora, Vicente Cánovas, Roberto Sternberg, Bernardo Sternberg, Arturo Rodriguez y Señora, Luis Angeles, Francisco Feaz, Cecil Ferraz, Dennis Ferraz, Ricardo Enriquez, Antonio García, jr., y Señora, Ramón Baró, Pantaleon Trinidad, Isabelo Baró y Señora, Artemio Engracía, Valeriano Caminio, Antonio Bustos, Antonio Giron, Aurelio Arzadon y Señora, Bonifacio San Pedro, y Jesus García.

Rosario; Pura Amador; Encarnacion Advincula; Buen Torres; Carolina Alvarez; Civa Escalante; Rosario Rivera; Pacita Rodriguez; Leticia Advincula; Soledad Palmero, Araceli Alvarez; Pinang Buenviaje; Rositá Agno; Eleuteria Garcia; y G. Genuino. Sra. del Ingeniero de Leon; Aurelia de Lamoglo y Patrocinio de Sanding, y otras mas.

El baile fué amenizado por la 'jazz band' del 'Palace' dirigida por Jose Baza.—L. Horada.

Jose Mossesgeld oye a nuevos artistas de Filipinas en un programa 'impromptu'

El bajo cantante José Mossesgeld Santiago pasó deliciosos momentos de expansión espiritual en una improvisada velada musical con antiguos compañeros. Esta fiesta de arte, la primera que se dá en honor al notable artista filipino desde que llegó de Europa, tuvo lugar el miércoles por la noche en la residencia de la profesora Guadalupe Silvestre, en la calle Arlegui.

Mossesgeld se encontró con algunos antiguos compañeros de arte y de fatigas con quienes departió contentisimo durante la reunion. El recien llegado tuvo ocasión también de oir por primera vez a nuevos cantantes y pianistas que empiezan a descollar con su arte en nuestro vasto mundo musical. En el programa "impromptu", breve pero escogido, intervinieron, la soprano Encarnación Yance, el tenor Vicente Villanueva, el baritono Gregorio Lopez Luna, el maestro Juan S. Hernandez, el profesor Magracia, la profesora Guadalupe Silvestre, y una discipula de ésta, la Srta. Dolores Chuidian que ejecutó en el piano la "Danza Española" de Granados.

Después del programa, y presentado por el maestro Molina, el huesped de honor Jose Mossesgeld habló sobre sus impresiones en Europa, haciendo hincapie en los muchos contratiempos y vicisitudes que están afrontando ante la fiebre del nacionalismo los artistas extranjeros en casi todos los paises, incluyendo Italia.

Entre la nutrida concurrencia que honró la fiesta en honor de Mossesgeld, se contaban, Dña. Trinidad L. de Roxas, el Sr. Ricardo de Leon, el Prof. Santiago, la Prof. Elisa Maffei de Lopez Luna, la Srta. Lavadia, los Sres. Palomo y Lozado, el Sr. José Villanueva y su hija Lourdes, Jaime Vergara, Srtas. Oguician y Zialcita, y varios mas.

Hicieron los honores de la casa, la anfitriona Srta. Silvestre y las Srtas. Trinidad.

'Dña. Juana la Loca' en matinee, mañana

PATRING CARVAJAL, *que desempeñará el principal papel de "Doña Juana, la loca".*

Mañana, sabado, a las 4:30 p. m. se repondrá en el "Opera House" la aplaudidisima y famosa comedia humoristica de Batikuling "Doña Juana la loca", que hará reventar de risa al mas misantropo.

El elemento femenino que tomará parte en la interpretacion de Doña Juana, Patria, la tia Pepa, Melitona, Gudegunda y Toribia, se han adentrado en sus ridiculos caracteres con tanto cariño y tal fervor, que no hay duda les aguardá el mas rotundo y formidable exito. Entre ellos se destaca Cavana como Canuto Rodriguez poetastro lloron y plagiario; Ventosa como el delegado Del Violon, firmando con "patis" la Constitucion de la nacion; Antonio Gonzalez como el desfachado senador Basurero, Miranda como el desgraciado diputado "Cataplasma", Calderon, como el sinverguenza del tio Pepe; y Lumba y Lalana como Jeremias Gonzalez y Vaselino Sanchez, dos conspicuos e inutiles jovenes "up to date."

La taquilla estará abierta mañana en el Opera House desde las 10 a. m. hasta la hora de la funcion.

PROXIMO ENLACE

AURORA M. SAMSON

JOSE MACALINAO

El 19 de Abril, y en la Iglesia Parroquial de Tondo, tendra lugar la boda de la Srta. Aurora M. Samson, farmaceutica por la Universidad de Filipinas, hija del comerciante e industrial Don Julian Samson, con Jose Macalino, hijo de Don Guillermo Macalino, comerciante y propietario de Macabebe, Pampanga. La ceremonia se solemnizara a las 6:00 a. m. Despues del enlace, los futuros conyuges saldran para algunos paises del oriente, en viaje de novios.

NOTICIERO RELIGIOSO

VIERNES, 3 DE ABRIL

Calendario de hoy: Ayuno y abstinencia. Los Siete Dolores de la Vírgen. S. Pancracio o., Evagrio, Benigno, Agapo y Quionia mm.

Calendario de mañana: Ss. Isidoro o. dr., Agatópodo y Teódulo mm.

POR LA VIRGEN DE LOURDES

La Archicofradia de Nuestra Señora de Lourdes establecida en su propia Iglesia de PP. Capuchinos de esta ciudad de Manila, celebrará su función mañana, sábado, 4 de abril con los siguientes cultos:

Por la Mañana.—A las 6, misa de Comunion General. cantandose esta por la intencion de "vivos y difuntos" de la Archicofradia.

Por la Tarde.—A las 5:45 se dará principio a la funcion con el rezo del Santo Rosario; luego seguirá la hermosa practica de la devocion Sabatina, sermon que dira el R. P. Director. finalizando con la reserva, Salve y gozos a la Virgen de Lourdes.

EJERCICIOS ESPIRITUALES EN EL TEMPLO DE S. IGNACIO

Hoy se celebran los Ejercicios Espirituales en la Iglesia de San Ignacio para terminar el 5 de abril.

Los actos de los Santos Ejercicios son:

(Continua en la pagina 9)

PERSONALES

El ex-fiscal de Rizal Sr. Glicerio Opinion se marchara el domingo a Bacolod, Negros Occidental, por asuntos relacionados con su profesion, De Negros pasara a Iloilo en donde pasara el resto de la semana santa al lado de su anciana madre.

El concierto de Mercedes Matias sera para el 7

Todo está listo para el concierto vocal de la notable soprano coloratura Mercedes Matias, del Conservatorio de U. P., que tendrá lugar definitivamente en el Burnham Park Auditorium en la noche del 7 de Abril (martes). A juzgar por el entusiasmo y el interes que se observa entre los residentes y vacacionistas de Baguio, el acontecimiento será un exito.

La concertista será acompañada al piano por el Prof. Julio Esteban Anguita.

De la COLONIA ESPAÑOLA

Por Gloria Romero Salas
Teléfono 5-45-20

Ha sido sometida a una delicada operacion en el Hospital Español de Santiago la Sra. de D. Casimiro Pomar.

Para pasar las vacaciones en Albay ha salido ayer la señorita Filo Gutierrez y Atayde.

Hispania

Como todos los viernes, "Hispania" ofrece esta noche de 8:00 a 8:45, su acostumbrado programa español desde la estación KZRM, con los siguientes participantes: Carmela Hernandez, Alma Corro, Antonio Sobral, El Misterioso, Rafael Artigas, Ariston Avelino y Jesús Balmori. Balmori recitará una poesa suya. En la segunda parte del programa, de 9:00 a 10:30 p. m., se radiarán bonitas zarzuelas españolas y algunos números suplicados.

"A TRAVES DE EUROPA"

La guerra en Europa no existe, ni existirá, esto esta grandemente demostrado por los estadistas y jefes de Estados, los mas calificados; no hay motivo para que haya una guerra; los que en Filipinas hablan de guerra, me preguntan: Cree Vd. en una guerra? Mi respuesta es negativa, porque no existe motivo de una guerra. Debemos de viajar para conocer mundo, traer a nuestro Commonwealth ideas y proyectos. de las actividades mas importantes de los 10 países de Europa que visitarán los que se agreguen a la "Tournee" de 100 días (3 meses) organizado por el "Turismo Filipino"—para informaciones en el Manila—Hotel Travel Bureau en Manila—en Iloilo en la redacción del Tiempo-Tines y en Bacolod a Don Gregorio Gutierrez, 25 Calle San Sebastian.

El Turismo Filipino—
Director
RAMON RAMIREZ

MANUGUIT MATERNITY HOSPITAL
(El mismo edificio antes usado por el Government Maternity)
Dr. Martin R. Cruz, anteriormente director del Government Maternity, atiende todos los casos.
Tarifas: Desde ₱1.00 a ₱5.00 al dia. Consultas Gratis...Tel. 4-98-06.

¡GASTRONOMOS!
La mejor cocinera .. .. ₱2.25
Ramillete del ama de casa .. 3.00
La cocina completa, por la Marquesa de Parabere.. .. .. 17.00
ENVIOS A PROVINCIAS POR C. O. D.
Manila Grafica Inc.
Escolta, No. 62

Se obtiene un servicio mas largo con las
MEDIAS DE SEDA
NoMend

Pruebe calcular su presupuesto para medias sobre la base de duración de servicio. Vera Ud. que "NoMend" cuesta menos que muchas otras medias que se venden a precios de ganga. Y además, las "NoMend" se ajustan mejor y se ponen mas bonitas a medida que duran.

AGUINALDO

Obtendra Ud. los mismos resultados que la Srta. Pahati *usando la*

LECHE "PET"

DEMOSTRACION CULINARIA
Mañana, Sábado, 4 de Abril, 8 a 12 a. m.

Se invita cordialmente a las amas de casa y al público en general a esta demostración bajo la dirección de Mrs. Meriam Hedrick en nuestra nueva cocina modelo en 1079 R. Hidalgo.

GENATO COMMERCIAL CORPORATION
1079 R. Hidalgo, Manila.

Genato Commercial Corporation — *26 de Febrero, 1936*
1075-1079 R. Hidalgo
Manila

Señores:

Tenemos el gusto de informarles de nuestro exito en el concurso de pasteles verificado el Sabado, 22 de Febrero, 1936, en la Exposicion Agricola, Ciudad del Carnaval, en el que ganamos el primer premio.

Atribuimos este triunfo, en un grado considerable, al empleo de la "LECHE PET". Durante mucho tiempo hemos estado usando la "LECHE PET" en nuestro laboratorio para cocidos de experimento y profesionales. Durante este periodo de experimentacion hemos obtenido gran exito particularmente en la conjeccion de pasteles.

Atribuimos el credito a la "LECHE PET" por la fina consistencia, delicado gusto y pasta liviana de nuestros pasteles. Hemos visto que la "LECHE PET" posee toda la cualidad esencial en una leche evaporada.

Con nuestros mejores deseos, quedamos de Uds.
Muy sinceramente,
ESPERANZA PAHATI
(Decana)
Depto. de Home Economics
UNIVERSIDAD DE STO. TOMAS

La Srta. Esperanza Pahati, Decana del Departamento de Home Economics de la Universidad de Sto. Tomas, escribe—

¡QUE CLARAS! ¡QUE FINAS!

Medias Mir-O-Kleer* de Kayser.* Claras como un espejo lustrado. Sin una veta, sombra o desperfecto . . . poseen un encanto irresistible y bello. En todos los matices elegantes.

*MARCA REGISTRADA

MEDIAS MIR-O-KLEER *de* KAYSER

M-8

M.E.C.D. 2016

JACK MEDICA MEJORA OTRA VEZ SU RECORD

Claudia Eckert y Katherine Rawls ganan sus eventos favoritos estableciendo nuevos registros

(De la "Associated Press")

Chicago, 1 de Abril.—Tres registros fueron mejorados aqui esta noche en relacion con los encuentros de natacion para hombres y mujeres bajo los auspicios de la Amateur Athletic Union.

Claudia Ekert, de Chicago mejoro el record nacional de la AAU, recorriendo la distancia de 100 yardas, estilo libre en 1 minuto 2.2 segundos.

En la carrera de 1500 metros estilo libre, Jack Medica, de Seattle, resulto victorioso negociando la distancia en 19:6.8. Hace algunos dias Jack Medica, nadando en New Heaven, defendio con exito su titulo de campeon, de la National Collegiate Athletic Association, en los 1500 metros estilo libre, negociando la distancia en 20:37.7. Luego gano tambien la carrera de 220 yardas, estilo libre con un tiempo de 2:09.6.

Por otra parte, Katherine Rawls, de Miami Beach, Fla., batio ambos records, el de la AAU y el americano en el medley event de 300 yardas. Recorrio la distancia en 4:6.3.

Veladas Escolares

(Continuacion de la pagina 7)

te del "Filipinas Life Assurance Company", ex-Secretario de Hacienda, Hon. Vicente Singson Encarnación.

El principal, Sr. Lardizabal de la Northern High School hizo la presentación de los graduados en su high school, a quienes se les han distribuido sus diplomas despues del discurso de la Srta. Remedios de Peralta, salutatorian.

El ex-Representante, Hon. Vicente Llanes de Ilocos Norte prendió en los pechos de los debatistas triunfantes del Northern, Sres. Jesus O. Bueno, Pablo Trilles y Alfredo Burgonio las medallas de honor que ganaron en honrosa lid contra los debatistas del Ilocos Norte High School.

El discurso **valedictorio** del graduado Pablo Trilles cerró la primera parte del programa y siguio inmediatamente la segunda parte que comenzó con el solo de canto por la Srta. Romula Magdirila quien entonó dulcemente el "Nagudas nga Ayat" del "Nataknong a Panagsalisal".

El decano del Colegio de Filosofía y Letras, profesor Rufino B. Peralta presentó después a los graduados de su colegio, cuyo representante es la Srta. Maria de Laza de Plat, Cagayan, que se graduó de Bachiller de Comercio, y pronunció el discurso de apreciación. El discurso de petición lo hizo el Sr. Antonio Quisisom, y acto seguido se han conferido los grados academicos de acuerdo con la autoridad corporativa expedida al Northern Colleges por el Departamento de Instrucción Publica.

Una danza menor por el profesor Castrueras ejecutada al violin por el Sr. Regino Tabuloc siguió después de la distribucion de certificos a los graduados de las escuelas vocacionales del Northern.

La meritisima "medalla de honor" de 1936 donada por el Diputado Solivan al alumno que mas se distinguió por sus servicios desinteresados fué otorgada al graduado Nicolas Requilman de San Vicente, Ilocos Sur. La condecoración fué precedida de un discurso congratulatorio por el representante oficial de la Universidad de Filipinas, Dr. Vedasto Samonte, director asociado de las clases veraniegas de la U. P., y la presentación del huesped de honor siguió después. Le presentó elocuentemente el abogado Floro Crisologo, floor lider del consejo municipal de Vigan. El Juez Rivera al pronunciar su "commoncement address" recomendó a la juventud graduada sus deberes y obligaciones a la patria.

Los himnos nacionales cerraron el acto.

La semana del "commencement" del Northern comenzó con un ejercicio espiritual bajo la dirección del P. Augusto Belisario con conferencias de la vida celestial, carreras profesionales y vocacionales y sobre la vida practica del estudiante. Terminó con el **Baccalaureate Service** siendo orador sagrado el Rev. Eugene Stoot, S. V. D. director del Colegio de la Inmaculada Concepcion. Actuó de maestro de ceremonias el profesor Pablo Jurado. Cantó un solo la Sra. Urbana Morales-Santos y tocó el violin solo el profesor Roman Salvación. El preludio estaba a cargo de la Srta. Petra Ines.

La tradicional cena de los graduados se dió con mucha animación pronunciando discursos de felicitación los representantes de cada departamento y clase.

El mensaje del Secretario de Instrucción Pública, Hon. Sergio Osmeña a los graduados del Northern fué oido con expectación por el publico. En dicho mensaje, el Vice-Presidente recalcó los deberes del graduado en estos dias de preparación para la Independencia.

Lea
LOS ANUNCIOS CLASIFICADOS

Se hace profesional

(De la "Associated Press")

Augusta, Ga., 1 de abril.—W. Lawson Little, Jr., el campeon de los campeones en golf, dio una gran sorpresa al mundo de los deportes hoy cuando anuncio que se ha hecho profesional. Little fue el mejor jugador de golf en 1935 y sus hazañas rivalizan con las del famoso Bobby Jones. El año pasado repitio la hazaña de 1934, adjudicandose el campeonato nacional de golf de America y de Inglaterra.

Los de St. Louis son los favoritos

(De la "Associated Press")

Nueva York, 2 de abril.—Cuarenta y tres redactores deportivos de las ocho ciudades que están comprendidas en la liga nacional de baseball escogieron hoy a los Cardinals de St. Louis de Frankie Frisch como los más probables ganadores del campeonato de dicha liga en 1936.

Los Cubs de Chicago ganadores el año pasado ocuparon el segundo lugar en esta compilación de opiniones autorizadas, con 39 votos a su favor. Solamente 13 periodistas opinaron que los Gigantes de Nueva York ganarán la liga mientras que tres cronistas deportivos auguraron el triunfo de los Piratas de Pittsburg.

FRANK FRISCH

La opinión predominante de que los Cardinals ganarán el campeonato de la liga nacional este año está basada probablemente en el formidable grupo de lanzadores que posee dicho club, encabezado por los hermanos Dizzy y Goory Desa con la ayuda de Leroy "Tarzan" Parmelee, que fué adquirido el invierno pasado de los Gigantes de Nueva York.

Los Cardinals que ganaron el campeonato nacional en 1934 y luego vencieron a los Tigres de Detroit en la serie mundial fueron vencidos por los Cubs de Chicago el año pasado como resultado de las 21 sensacionales victorias consecutivas obtenidas por estos últimos durante el último mes de la campaña.

Kid Jesus gana decisivamente

(Servicio Informativo)
Exclusivo a "La Vanguardia"

Daet, Camarines Norte, 30 de marzo.—La mejor pelea del año, de entre todas las que se han celebrado hasta ahora en el "Dencio Memorial Stadium" de aquí, tuvo lugar anoche, cuando Kid Jesús ("Tayabas Terror") y Mariano Taguinod ("ex-amateur Sensation"), dos boxeadores que han venido eliminando fácilmente los mejores púgiles de la Región Bicolana, se enfrentaron en 8 espectaculares asaltos, ante un público, también el más numeroso que jamás se ha visto en dicho stadium.

Kid Jesús subió al ruedo con 118 libras y Mariano Taguinod con 116, y ambos estaban en sus mejores condiciones. Kid Jesús era el favorito en las apuestas, pero hasta el término de los tres primeros asaltos en que los dos se propinaron sendos y furiosos puñetazos, nadie se atrevía a asegurar quién vencía a quien. Sin embargo, con excepción del 5.o round en que Taguinod logró conectar algunos golpes efectivos ganando dicho round, todos los asaltos subsiguientes, desde el 4.o hasta el 8.o y último, fueron ganados por Kid Jesús quien, con "jabs" y "straights" certeros y mareantes, fué dominando la situación y debilitando considerablemente a su contrincante, el cual, con la cara hecha un tomate y con el ojo izquierdo casi cerrado, estuvo, en el último round al borde de un K. O., y así hubiera terminado la pelea si no le hubiera salvado la campanada final.

El main event estaba señalado para 8 asaltos, pero se jugó prácticamente en 9 rounds, siendo el primero con los puños desnudos. Antes del comienzo del encuentro princi-

(Continua en la pagina 9)

17 EQUIPOS EN EL TORNEO DE LA STUDENT Y

El sub-secretario Vargas inaugurara la liga el 6 de abril. —Los equipos junior, divididos en 2 grupos

El Subsecretario Jorge B. Vargas se encargará de lanzar la primera bola en la inauguración del torneo de basketball de verano que bajo los auspicios de la Central Student YMCA comenzará por la tarde del 6 de abril, en el gimnasio de dicha entidad.

Un total de 17 equipos lucharán este año por la supremacia. Cinco se han inscrito para participar en el torneo senior y los 12 restantes se disputarán la supremacia en la división junior.

En esta última división, los equipos se han dividido en dos grupos. En el I están incluídos los siguientes: Tanque, All Malate, Manila Garrison, P. C., Chinese YMCA, Ricarte y Eros. En el grupo II figuran: Juan de la Cruz Studio, American-European YMCA, Mangahan A. C., Falcon Electric, Augusta A. C. y Smart Set.

En la división senior jugarán: Tanque, Sons of the Flame, Chinese YMCA, Plaza Dribblers y Vandals.

El programa de juegos es el siguiente:

Abril 6
Jr. II—Smart Set vs. J. de la Cruz Stud.
Senior—Tanque vs. Chinese Y.M.C.A.
Abril 8
Jr. I Tanque vs. Eros
Jr. II Angustia vs. A-E Y.M.C.A.
Abril 11
Jr. I All Malate vs. Chinese Y.M.C.A.
Senior Sons of the Flames vs. Chinese Y.M.C.A.
Abril 13
Jr. II Mangahan A.C. vs. Falcon Electric
Senior Plaza Dribblers vs. Vandals
Abril 15
Jr. I Manila Garison vs. Ricarte
Jr. I Tanque vs. All Malate
Abril 17
Jr. II A-E-YMCA xs. J. de la Cruz Stud.
Senior Sons of Flame vs. Tanque
Abril 18
J. I Eros vs. Chinese Y.M.C.A.
Jr. I Smart Set vs. Angustia
Abril 20
Jr. II Falcon Elec. vs. J. de la Cruz Stud.
Senior Plaza Dribbelrs vs. Sons of the Flame
Abril 22
Jr. II Mangahan A.C. vs. Smart Set
Jr. I Tanque vs. Ricarte
Abril 24
Jr. I Chinese YMCA vs. Manila Garison (PC)
Seinor Vandals v. Chinese YMCA
Abril 25
Jr. II Falcon Elec. vs. A-E YMCA
Jr. I All Malate vs. Ricarte
Abril 27
Jr. II Mangahan A.C. vs. Angustia
Senior Plaza Dribblers vs. Tanque
Abril 29
Jr. I Eros vs. Manila Garison (PC)
Jr. I Smart Set vs. Falcon Elec.
Mayo 1
Jr. I Eros vs. Ricarte
Jr. II J. de la Cruz S. vs. Mangahan A.C.
Seniors Sons of the Flame vs. Vandals
Mayo 2
Jr. II Smart Set vs. A-E YMCA
Jr. I Tanque vs Manila Garison (PC)
Mayo 4
Jr. I All Malate vs. Eros
Senior Tanque vs. Vandals
Mayo 6
Jr. II Angustia vs. Falcon Elec.
Jr. I Chinese YMCA vs. Ricarte
Mayo 8
Jr. II Mangahan A.C. vs. A-E YMCA
Senior Plaza Dribblers vs. Chinese YMCA
Mayo 9
Jr. I Manila Garison (PC) vs. All Malate
Jr. II Angustia vs. J. de la Cruz Stud.
Mayo 11
Jr. I Tanque vs. Chinese YMCA
Mayo 13
Jr. Champion I vs. Jr. Champion II
Senior Champion I vs. Jr. Campion II
Mayo 15
Jr. Champion I vs. Jr. Champion II
Senior Champion I vs. Jr. Champion II
Mayo 18
Jr. Champion I vs. Jr. Champion II
Senior Champion I vs Jr. Champion II

Dos veces victorioso

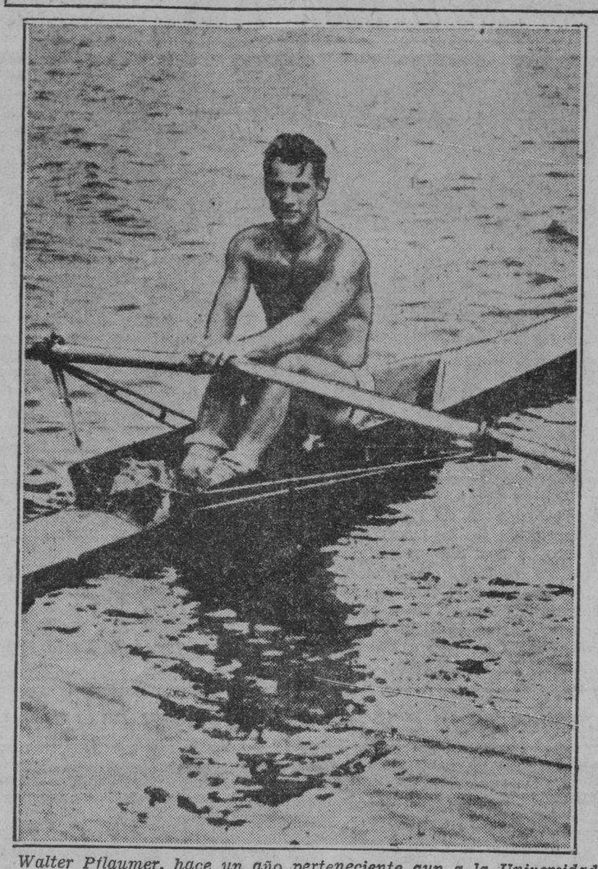

Walter Pflaumer, hace un año perteneciente aun a la Universidad de Princeton, se destaco grandemente cuando hace poco registro una doble victoria al resultar vencedor en las carreras de botes de remo, junior singles e intermediate singles en el torneo de la National Association of Amateur Oarsmen. Represento en estas competiciones al Bachelors Barge Club, de Philadelphia.

El "Old Timers" gana otro juego

El equipo "Old Timers" venció a la American YMCA anoche en los alleys del Estado Mayor, en relación con el actual torneo de duck pins de la MRA. El equipo vencedor se adjudicó dos de los tres partidos jugados. Es la segunda victoria que obtiene este equipo en solo dos juegos que ha jugado hasta ahora en relación con dicha liga. El primer partido lo ganó en el día inaugural jugando contra el Non-Commissioned Officers Club.

En otro partido el Manila Club venció al Army and Navy YMCA, mientras que Nichols Field derrotó al Non-Commissioned Officers. Department Headquarters venció a Sternberg.

Resultados de anoche:

AMERICAN Y			
Hurst	98	105	112— 315
Robertson	126	95	94— 315
Lulnik	104	89	91— 284
Larson	86	93	93— 272
Leonhardt	98	83	92— 273
	512	482	465—1459
OLD TIMERS			
Corral	92	101	110— 303
Fugate	116	115	99— 330
Rene	91	106	106— 303
Trillo	101	102	106— 309
Swanson	111	104	113— 328
	511	538	534—1573
MANILA CLUB			
480	489	502—1471	
ARMY-NAVY Y			
477	432	503—1412	
NICHOLS FIELD			
503	535	472—1510	
N C O C			
487	489	466—1442	
HEADQUARTERS			
469	486	465—1420	
STERNBERG			
466	468	437—1371	

Los favoritos ganaro ayer los primeros jueg de la liga de duck

Terrenos No. 1 vencio tras muy reñida a Prisiones.--Cienc pierde dos encuentros

Los favoritos resultaron victoriosos en los encuentros inaugurales del torneo de duck pins entre oficinas del gobierno bajo los auspicios de la Inter-Bureau Bowling Association, ayer tarde en los varios alleys de la capital.

Jugando en los alleys del templo Plaridel, el equipo No. 1 de la oficina de Terrenos, el campeon el año pasado, vencio tras lucha reñida al equipo de Prisiones por dos juegos contra uno. Los chicos de terrenos perdieron el primer partido pero consiguieron salir victoriosos en los dos restantes.

Para el lunes, 6 de Abril esta señalado un partido muy interesante, entre el equipo No. 1 de terrenos y el de la Oficina de Obras Publicas. Este partido se jugara en los alleys de los Caballeros de Colon, en Tanduay.

La oficina de Comercio derroto ayer, en otro partido al equipo "C" de la oficina de Ciencias mientras que el equipo "B" de Terrenos vencio al equipo "B" de Ciencias. En la Y.M.C.A. Aduanas vencio a la Fiscalia mientras que la Sanidad vencio al equipo No. 1 de la Tesoreria.

Programa para el 6 de Abril:

En el Philippine Columbian
Prisons vs. U. P. Medicine
Treasury No. 2 vs. Finance

En el Plaridel Temple
Lands "B" vs. Manila
Revenue vs. Supreme Court

En el Catholic Women's League
Health vs. Supply
Customs vs. Forestry

En el Y.W.C.A.
U. P. Central 1 vs. Commerce
Science "B" vs. Malacañang

En el K of C.
U. P. Central 2 vs. Police

Lands "A" vs. Publi
En el Center Bowl
Fiscal vs. Treasury
National Library vs.
Resultados de ayer:
En el Philippine Co

	SCIENCE (C)
387	422
	COMMERCE
454	435
	SCIENCE (B)
501	484
	LANDS (B)
509	523
	En el Plaridel
	LANDS (A)
559	514
	PRISONS
598	490
	FORESTRY
563	548
	FINANCE
473	537
	En el K of C
	U. P. CENTRAL
434	459
	U. P. CENTRAL
456	437
	MALACAÑANG
469	499
	JUSTICE
508	532
	En el Center Bo
	SCIENCE A
501	565
	NATIONAL ASSE
457	493
	SHERIFF
502	505
	NATIONAL LIBR
501	520
	En el Y.W.C.A
	HEALTH
495	511
	TREASURY No.
489	487
	FISCAL
466	457
	CUSTOMS
507	521
	En el C.W.L
	REVENUE
504	511
	U. P. MEDICIN
512	509
	PUBLIC WORK
517	544
	PALACE
567	527

ANUNCIOS JUDICIALES

ESTADOS UNIDOS DE AMERICA
ISLAS FILIPINAS
EN EL JUZGADO DE PRIMERA INSTANCIA DE CAMARINES SUR
14.o Distrito Judicial
Civil No. 5602
BANCO NACIONAL FILIPINO,
Demandante,
"PARDO Y ROBLES HERMANOS," ANTONIA CECILIO VDA. DE PARDO, CONCEPCION ROBLES Y CECILIO, LUIS MARIA ROBLES CECILIO, LUCIA ANTONIO PARDO Y CECILIO, JOSE CECILIO, not personally but as Executor of the estate of the deceased JOSE ROBLES Y CECILIO, Demandados.

ANUNCIO DE SUBASTA

POR CUANTO, en virtud de un alias ejecucion expedida por el Hon. Juzgado de Primera Instancia de Camarines Sur, I. F., de fecha 10 de Marzo de 1936, en la causa arriba titulada, en la que se ordena al Sheriff Provincial a que venda en publica subasta las parcelas de terreno que mas abajo se describen con el fin de satisfacer, despues de deducidos los derechos legales por la ejecucion, la cantidad de P69,941.85, con intereses de 9% al año sobre P57,000.00, capital del pagare Exh. B, desde el 16 de Enero de 1932 hasta su completo pago, mas las costas del juicio que es la suma de P389.24;

POR CUANTO, el dia 22 de Noviembre de 1935, se han embargado por el Sheriff Delegado Sr. Ignacio Enriquez, las referidas parcelas de terreno que se describen como sigue:

ORIGINAL CERTIFICATE OF TITLE No. 184 Vol. 5 Pag. 56-62 PROVINCE OF AMBOS CAMARINES (NOW CAMARINES SUR).

1—A parcel of land (Lot No. 1, plan Psu-11296), with all buildings and improvement, except those herein expressly noted as belonging to other persons, situated in the barrio of San Agustin and Tambo, Municipality of Iriga and Buhi. Bounded on the N. by properties of Juan and Estanislao de Antonio and Marcelo Ronda, the Sapa Borochero and properties of Miguel Sarrato; on the E. by property of Miguel Sarrato, the Balogo creek and properties of Vicente Meceda Vda. de Alberto Elvira and Venancio Narvarte and brothers and the road to Tambo; on the SE. by properties of Vicente Meceda Vda. de A. Elvira, the heirs of Bartolome Lucitivo and Daurin Negrito, a sapa and properties of Juan Garcia and Isaac Sabinorio; on the SW. by properties of Domingo Salem, Pardo y Robles brothers, Telesforo Manchete, chino Ida, Nicolas Gil, Gavino Gil, Lucio Cravillas, Ambrosio Malasarte, Mateo Delve, Domingo Guevarra, Leocadio Abella, Dionisio Miranda, Ambrosio Malate, Juan Malate and Canuto Gublan and the Sapa Malobago; and on the NW. by a road and property of Juan and Estanislao de Antonio. Containing an area of three million eight hundred ten thousand nine hundred and sixty-five square meters (3,810.965), more or less

2—A parcel of land (Lot No. 2, plan Psu-11296) with all buildings and improvements, except those herein expressly noted as belonging to others persons, situated in the barrio of San Agustin, Municipality of Iriga. Bounded on the N. by properties of Leocadio Abella and Ambrosio Malasarte; on the E. by properties of Lucio Cravillas and Marcelo Baubing; on the SE. by a sapa; & on the SW. and NW by property of Leocadio Abella; x x x containing an area of one hundred fifty thousand five hundred and fifty-three square meters (150.553), more or less.

3—A parcel of land (Lot No. 3, plan Psu-11296), with all buildings and improvements, except those herein expressly noted as belonging to others persons situated in the barrio of San Agustin, Municipality of Iriga. Bounded on the N. by properties of Mariano Gublan and Telesforo Manchete; on the E. by property of Telesforo Manchete; on the SE. by property of Telesforo Manchete, a sapa and property of Pablo Eusebio; on the SW. by property of Juana Malonda; and on the W. by a sapa and property of Telesforo Cravillas; x x x containing an area of thirty-six thousand eight hundred and eighty-nine square meters (36,889), more or less.

4—A parcel of land Not No. 4, plan Psu-112996), with all buildings and improvements, except those herein expressly noted as belonging to others persons, situated in the sitio of Santol, Barrio of San Agustin, Municipality of Iriga. Bounded on the NE. by the Oras River and a stream; on the SE. by property of Juan & Estanislao de Antonio, the Sapa Malabago, properties of Miguel Sarrato, Pedro Bagayaba, Domingo Padi and Pedro Ardales, a road, property of Leocadio Abella the Sapa Maycawayan, property of Sacramento de Vulla, a sapa and properties of Fernando Borromeo, Francisco de Villa, Juan Tabarango, Joaquin Calingan and Domingo Veriñas; on the SW. by a sapa properties of Miguel Gascon and Anselmo Catimbang, the Sapa Maliglig, properties of Antonio Malonda and Romualdo Villareal, a sapa, properties of Juan de la Rama, Juan Taal, Mariano Malasarte, Roque Gonon and Agustin Balan, a sapa, property of Jose Bustamante, a sapa, properties of Eustaquio Gonoom, Salvador Aguilar, Roque Base, Martin Taal and Severino Oliva and a trail, and on the NW by a road, a sapa and properties of Raymundo Ramos, Antonio Arroyo and Tomas Borromeo, a sapa a road, property of Vicenta Malonda and the Oras River; x x x containing an area of three million six thousand five hundred and seventy-seven square meters (3,006,577), more or less.

5—A parcel of land (Lot No. 5, plan Psu-11296), with all buildings and improvements, except those herein expressly noted as belonging to other persons, situated in the sitio of Anangui, Barrio of San Agustin, Municipality of Iriga. Bounded on the N. by a sapa and property of Leocadio Abella, on the NE. by property of Leocadio Abella on the E. by the Sapa Malobago and properties of Canuto Gullan, Marcelino Ampungan, Basilio Gonoon, Narciso Magalad and Eustaquio Balbuena; on the SE. by public land and properties of Rufino Alteza, Juan Ampungan and Victor Ampungan; on the SW by the Sapa Anongui, property of Mariano Pato, a sapa, property of Mariano Malasarte, a sapa, properties of Francisco de Villa and Claro Ampungan, a sapa, property of Sacramento de Villa, and on the interior by property of Roman Ampungan; x x x contaning an area of one million forty-seven thousand nine hundred and twenty square meters (1,047,920), more or less.

6—A parcel of land (Lot No. 6, plan Psu-11296), with all buildings and improvements, except those herein expressly noted as belonging to other persons, situated in the sitio of Quiramu, Barrio of San Agustin, Municipality of Iriga. Bounded on the N by Migatol River and the Barayon Sapa, on the E. by a stream, property of Joaquin Martinez, a sapa and properties of Marcelo Benjamin and Tomas Hermogenes, on the SE and S by Oras River; and on the W a sapa and properties of Francisco Magistrado, Miguel Tabonan and Francisco Martinez and sapa; contaning an area of five hundred seventy-six thousand eight hundred and sixty-five square meters (576,865), more or, less.

7—A parcel of land (Lot No. 7, plan Psu-11296), with all buildings and improvements, except those herein expressly noted as belonging to other persons, situated in the barrio of San Agustin, Municipality of Iriga. Bounded on the N by Oras River and properties of Lucia Bacara, Pedro Oraddo, Marcelino Tanga, Antoino Palaez, Lorenza Bagalaesa, Juan de la Rama, Francisco Gonzales, Micaela Ibañez and Vicente Malonda, on the E. by properties of Benito Anselmo, Ambrosio Anselmo, Francisco Sigao and Vicente Malonda, a road, properties of Raymundo Ramos, Pardo y Robles brothers, Severino Obiga, Bernardino de la Rama, Gregoria Langcao, and Claro Azores, Felipe Gonoon, Diego Gonzales, Severino Taguran, Eustaquio Balbuena, Roque Adapon, Jose Villena and Pedro Tugon, a trial and properties of Gabriel Gonoon, Santiago Guevarra, Lorenzo Diano, Juan Malonda, Catalino Alanis and Juan Sergio; on the S by a sapa and properties of Tomas Bagaporo, Luciano Bato Juan Reyes, Juan Goleta, Mercedes Malonda; Manuel Cordeño, Pedro Gope and Gervacio Tugon; and on the N. by a trial, properties of Mercedes Malonda, Domingo Hilo, Tomas Dinaiguat, Bernardino Rosetas, Guillermo Taduran, Lorenzo Orbun, Nicomedes Bagaporo, Sergio Estrada and Vicente Bagalagsa, a sapa and properties of Gregorio Estrada, Basilia Taduran and Gregorio Flor; x x x containing an area of one million seven hundred six thousand seven hundred and seventy-four square meters (1,706,774), more or less

8—A parcel of land (Lot No 8 plan Psu-11296), with all buildings and improvements, except those herein expressly noted as belonging to other persons, situated in the sitio of Caragumayan, barrio of San Juan, Municipality of Baao. Bounded on the N by properties of Bernardino Berzaval, Mariano Mieno, Hermenegildo Berzaval and Tomas Berzaval; on the NE by properties of Tomas Berzaval, Isidro de Villa and Layterio Sabularse; on the SE. by the Oras River; on the W. by the Caragumayan River; x x x contaning an area of five hundred thirteen thousand seven hundred twenty-seven square meters (513,727), more or less.

9—A parcel of land (Lot No. 9 plan Psu-11296), with all buildings and improvements, except those herein expressly noted as belonging to other persons, situated in the sitio of Pinahoma, barrio of San Agustin, Municipality of Iriga. Bounded on the N and NW. by the Oras River; on the SE. by a trial and properties of Vicenta Malonda and Micaela Ibañez on the S. by property of Francisco Gonzales x x x containing an area of thirty-three thousand nine hundred and nity-eight square meters (33,998), more or less.

10—A parcel of land (Lot No. 10, plan Psu-11296), with all buildings and improvements, except those herein expressly noted as belonging to other persons, situated in the barrios of San Agustin and Tambo, Municipalities of Iriga and Buhi. Bounded on the NE by property of Pardo & Robles brothers; on the SE. by property of Domingo Salem; on the SW. by property of Mariano Sed, a sapa and property of Graciano Oliveros; and on the NW by Carangasan Creek and property of Telesforo Manchete; x x x containing an area of seventy-six thousand six hundred and fifty-seven square meters (76,657), more or less.

POR TANTO, de conformidad con la orden del Hon Juzgado de fecha 14 de Enero de 1936 y de acuerdo con las disposiciones del Art. 257 del Codigo de Procedimiento Civil, Yo, Valentin Reyes, Sheriff Provincial de Camarines Sur, por mi o por medio de mis delegados, vendere en publica subasta y adjudicare al mejor postor y al contado en moneda filipina las propiedades arriba descritas, en frente del Gobierno Provincial en Naga, Camarines Sur, a las 10:00 en punto de la mañana del dia 14 de Abril de 1936

Este anuncio de subasta se publicara en los periodicos "La Vanguardia" y "The Tribune" que se editan en castellano y en ingles respectivamente, en la Ciudad de Manila, y de mucha circulacion en Camarines Sur, una vez a la semana y por semanas consecutivas, fijando copias de este anuncio en tres sitios publicos en los municipios de Baao, Iriga, Buhi y Naga, de esta provincia de Camarines Sur, para conocimiento de los interesados y del publico en general.

El postor o postores se haran cargo de investivar el titulo, interes, participacion, gravamen y otras obligaciones que pesan sobre las citadas parcelas de terreno si las hubiere.

Naga, Camarines Sur, hoy a 12 de Marzo de 1936.

VALENTIN REYES,
Sheriff Provincial.
Por MONICO IMPERIAL,
Delegado.
20-27-mzo.-3-abr.-36)

ESTADOS UNIDOS DE AM
Mancomunidad de Filip
Oficina del Sheriff de la C
de Manila

SUBASTA PUBLICA

Por cuanto que el Hon. CO ABETO, Juez del Juzg Primera Instancia de Mani lipinas, ha expedido con fe de Marzo, 1936, en la causa No. 48932, en la cual PH BANK & TRUST COM ETC., es demandante y FILM EXCHANGE, INC. dado, una ejecucion que en su parte principal dice:

WHEREAS on the 20th December, 1935 judgment rendered by the Court of Instance of Manila, in the entitled cause, ordering Film Exchange, Inc., to in this Court on or before day of March, 1936, the Three hundred fifty pesos (P350,000.00), with thereon at the rate of annum, from August 16, compounded semi-annually paid, plus an additional equal to 1% of said principal and for attorney's fees further additional sum to 1% of said principal as trustee's fees.

AND WHEREAS Lyric Exchange, Inc., has not with the order contained above-mentioned judgment

WHEREFORE, We you to sell at public auction the highest bidder the rights of said corporation Film Exchange, Inc., in the Theatre, its building ments and those certain

parcels of land upon which theatre stands, Lot No. 2044, of the Cadastral Survey Manila, covered by Transfer tificate of Title No. 2047 Lots Nos. 7 and 8, Block the Cadastral Survey of

Por tanto, en virtud de ejecucion con arreglo al 454 y en relacion con el 257 del Codigo de Procedimiento Civil vigente en Filipinas, en subasta publica al mejor y al contado, el dia 13 de 1936, a las nueve (9) de la ma. en la puerta principal del gado de Primera Instancia de Rila, situado en la Calle No. 121 Intramuros, Manila pinas la propiedad arriba para satisfacer dicha ejecucion las costas, intereses y gastos la venta.

NOTA: El rematante se de investigar los títulos de propiedad y los gravamenes sen sobre la misma si los hu

Manila, Filipinas, 17 de Marzo 1936.

JOSE CASTAÑO
Sheriff Ad
(20-27-mzo.

Se Combina Perfectamente—Es Seco—

LONDON
Pale Dry Ginger Ale

Este delicioso Ginger Ale es "Seco"

Tiene el gusto y la suavidad que lo hacen un "ginger ale" superior.

Es la bebida para mezclar por excelencia—deliciosa y refrescante—

Sírvala con frecuencia durante estos días calurosos; refresca y vigoriza—

Pídala de su almacén de comestibles o de la

SAN MIGUEL BREWERY

M.E.C.D. 2016

SE ACLARA LA APLICACION DE PENA ADICIONAL

Qué hechos constituyen la delincuencia habitual, según Avanceña

Una aclaración sobre la aplicación de la pena adicional en el caso de delincuencia habitual de criminales se hace por el Presidente Ramón Avanceña, del Tribunal Supremo, en una decisión promulgada recientemente.

El Juzgado de Primera Instancia de Manila, condenó a Pedro Magsaysay y Katigbak, después de haberse éste declarado culpable del delito de hurto, a seis meses y 1 día de prisión correccional y a indemnizar al ofendido Fausto Velosano en la cantidad de P120.00 con la prisión subsidiaria correspondiente en caso de insolvencia. Además, por haberle considerado delincuente habitual, le impuso la pena adicional de 6 años y 1 día de prisión mayor.

El Juzgado erró al imponer al apelante la pena adicional"—dice la decisión del Presidente Avanceña. "La querella no alega hechos suficientes por las cuales el apelante debe ser considerado delincuente habitual. Hay delincuencia habitual, según la ley (artículo 62, núm. 5, párrafo 5.o Código Penal Revisado), cuando, dentro del período de diez años desde la fecha de su última condena o encarcelación por robo, hurto, estafa o falsificación el agente sea convicto de cualquiera de dichos delitos por tercera vez o por mayor número de veces". La alegación en la querella de que el apelante fué ya convicto cuatro veces por delitos similares no es suficiente para acreditar que estos delitos fueron precisamente los que la ley enumera y por cuya convicción, el apelante debe ser considerado delincuente habitual. La palabra similar no tiene definición legal en el Código Penal, y en su aceptación general es demasiado abstracta. Puede haber delitos en algun sentido similares al acusado en la presente causa que no son los delitos enumerados en la ley, cuya convicción constituye elemento de la delincuencia habitual.

"Aparte de esto aparece en la querella que la última de estas previas convicciones fué en septiembre 9 de 1935, y el delito acusado fué cometido con anterioridad o sea el 6 de agosto del mismo año. Hemos declarado ya en causas anteriores que las previas convicciones, para que constituyan elemento de delincuencia habitual deben preceder a la comisión del delito acusado. (Pueblo de las Islas Filipinas contra Santiago, 55 J. F., 284).

"Descartando esta última convicción de 9 de septiembre de 1935, resulta que la querella no contiene alegación sobre la fecha de las otras dos convicciones previas, y no puede decirse si también fueron posteriores a la comisión del delito acusado, o si fueron anteriores, fueron cometidos más de diez años antes de la comisión del delito acusado. En cualquiera de estos dos supuestos, no habría delincuencia habitual en el caso presente.

"El Procurador General sostiene que si las alegaciones que la querella, en cuanto a las previas convicciones del apelante no son suficientes a justificar que se le declare delincuente habitual, son por lo menos suficientes para constituir las circunstancias agravantes de reincidencia y reiteración. No estamos conformes con esta proposición. Para que las previas convicciones constituyan las circunstancias de reincidencia o de reiteración, deben ser por delitos anteriores al acusado, y esta alegación falta en la querella".

Por tanto, se modifica la sentencia del Juzgado de Primera Instancia, eliminando la pena adicional.

Primera decisión de la división especial

La división especial del Tribunal de Apelación, que se ha creado para conocer apelaciones durante el mes de abril promulgó ayer su primera decisión, en la que confirma la decisión del Juzgado de Primera Instancia de Manila, condenando a Lim Tian, alias Liam Tian, alias Ko Chian (que se declaró culpable del delito de hurto) a sufrir un mes y un día de arresto mayor, más la pena adicional de 6 años y un día de prisión mayor por ser delincuente habitual, además del pago de las costas.

La división especial bajo ponencia del Magistrado José Hontiveros, confirma en su totalidad la decisión del Juzgado inferior.

La división está integrada por los Magistrados Francisco Delgado, Ricardo Parás, Domingo Imperial y José Hontiveros.

Viaje del expreso nocturno bicolano en la noche del lunes

Para acomodar a los residentes en la region bicolana, la Compañía del Ferrocarril despachara el expreso nocturno bicolano en la noche del lunes, 6 del actual. Este tren partira a la hora ordinaria, de Manila, a las 8:45 p. m. y de Paco, a las 9:15, empalmando en New Alonetos con el vapor "Bicol", para Port Ragay.

Los billetes para cualquiera estación de la division de Legaspi en este tren pueden comprarse de cualquiera estaciones en el distrito terminal de Manila y en las estaciones provinciales donde este tren se detendra, segun el itinerario. Equipajes y cargamentos para el expreso tambien seran aceptados como de ordinario.

Pueden reservarse con anticipacion los billetes de primera clase.

Para un viaje a Europa

Francisco P. Pellicer, gerente de la firma Vda. e Hijos de Juan P. Pellicer que, con su señora e hija Angelita, se marchó para un viaje de placer y negocios por Europa a bordo del "Victoria."

VELADAS ESCOLARES

86 se graduan en la Maffei Academia

Cincuenta y cuatro se graduaron en el curso de corte de vestidos; doce en el curso de pintura, 3 en el curso de modas; 3 en el curso de cocina, 3 en el de la ciencia del cabello, y 11 en el de los post-graduados en corte, en la velada de fin de curso de la Maffei Academia de Artes del Hogar. La velada tuvo lugar en el Opera House anoche, siendo huesped de honor la Srta. Macaria Madrigal.

Fases principales de las ceremonias de graduación fueron el "Doll's Store Display" en que se presentaron un grupo de niños y niñas como modelos; la exhibición de diferentes arreglos del cabello, y la del traje de filipina. La Sra. Caridad Maffei de Lobregat distribuyó los diplomas a las graduadas cuya lista es la siguiente:

Corte de vestidos, 54:

Amalia Prudente, Antonia Rodriguez, Banayad Pagtakhan, Brigida Maputi, Consejo Lopez, Corazon Garrucha, Cecilia de Leon, Clemencia Villacruz, Concepcion Dans, Concepcion Martinez, Consuelo Quintos, Crespina de Guzman, Consuelo Leonor, Crisanta Ilao, Dolores Garcia, Dominga Samson, Dolores Clamor, Dolores Mallonga, Dolores Tan, Eufenia Generoso, Encarnación L. Bautista, Elisea Ariola, Emerencia Adriano, Emilia Alinsod, Flora Silva, Filomena Nol, Isabel Doligosa, Ines Laceda, Julieta Belleza, Juanita R. de Carlos, Kalayaan Ordoñez, Lilia Stratton, Lucia Palinis, Lucia de Sotto, Minerva Mendoza, Maria Recibe, Mercedes A. Lumanlan, Marina Pineda, Paz Bragado, Paciencia Ilagan, Pilar Smyth, Pacifica Evangelista, Purita Muyco, Reinalda Natividad, Rizalina Amoguin, Rosita Desamito, Rosario Co, Raymunda Banogon, Rosario Ocampo de Fadul, Saturnina Vinco, Sofia Samson, Trinidad Suarez, Virginia Pamintuan, Virginia Ocampo.

Pintura, 12:

Angelita Flores, Angelita de Vera, Celia Lopez, Consorsia Bautista, Crispina de Guzman, Carmen Florendo, Felicisima Savallon, Isabel Doligosa, Paulina Gallardo, Raymunda Banogon, Rebecca Hedriana, Reinalda Natividad.

Modas, 2:

Cristeta La Madrid de Angeles y Rebecca Hedriana.

Cocina, 2:

Andrea Baduria y Felicisima Savallon.

Ciencia del cabello, 3:

Andrea Baduria, Catalina Castillo Gonzales, Juliana Ruiz Guerrero.

Post-graduadas en Corte, 11:

Anita Cruz, Angeles de Samson, Bienvenida Oconer, Carmen Guanzon, Cristeta la Madrid de Angeles, Encarnación L. Bautista, Mercedes A. Lumanlan, Nicanora Diaz, Remedios Barrion, Rosario Ocampo, Sarah Tani.

El 5 la velada del U. B. College

El dia 5 del actual, a las 7:30 de la noche, tendrá lugar la velada de fin de curso del Underwood Business College (hasta hace poco denominado "The Grand Central Institute, Inc."). La velada se llevará a cabo en el Philippine Columbian Club, de la Avenida Taft.

39 graduados en la escuela de Mabalacat

(Servicio Informativo)
Exclusivo a "La Vanguardia"

Mabalacat, Pampanga, 31 de marzo.—Con unos mil concurrentes tuvieron lugar aqui el viernes pasado las ceremonias de grado de la escuela elementaria de Mabalacat, habiendo sido orador el Dr. Jose P. Garcia, presidente municipal.

Treinta y nueve se graduaron en esta escuela y de estos los mas aventajados son los siguientes:

Apolonio Bordon, y Rosalina Ronquillo, valedictorian y salutatorian. Los otros graduados son: Nicolas Atienza, Ponciano Balbin, Alejandro Calara, Apolonio Carreon, Dionicio Concepcion, Jose de la Cruz, Cresenciano Dizon, Nicetas Dizon, Jose Garcia, Domingo Gutierrez, Carfilto Jesus, Zoilo Manalang, Alejandro Montillon, Generoso Ocampo, Filemon Pasamonte, Alfredo Quioc, Noli Quioc, Anastaquio Patangui, Victor Serrano, Jesus Siopongco, Deuschdit Tiglao y Nazario Yturalde.

Monico Canlas, Leonila Carreon, Felicisima Cruz, Josefa de la Cruz, Virginia de la Cruz, Luz Dominguez, Priscila Esguerra, Alegria Garcia, Victoria Gutierrez, Restituta Lansañgan, Remedios Medina, Lucia Punsalan, Violeta Quizon e Ines Samia.

(Servicio Informativo)
Exclusivo a "La Vanguardia"

Bamban, Tarlac, 31 de marzo.—El Dr. Emilio P. Cortez, de la Facultad de la Universidad de Santo Tomás, ha sido el orador de la velada de fin de curso de la escuela elementaria de Bamban. Los otros oradores fueron Abelardo C. Sibal, presidente municipal; Fernando B. Diaz, vice-presidente; Bartolome Lapuz, maestro supervisor; Pablo Aganor, maestro principal, y Bernardo de Leon.

Los que se graduaron son los siguientes:

Demetria Austria, Gloria Campo, Rosita Choycostosa, Aurora G. Lacsamana, Iluminicion Lugtu, Maria Paz Lugtu, Lourdez Mercado, Magdalena Ocampo, Caridad Ong, Arceli Sibal, María Sibal.

Buenaventura Cayanan, Alfredo Dayrit, Jesus Dizon, Benarando Halili, Benjamin de Leon, Damaso Lumanlan, Ricardo Manio, Armando Megia, Pedro Mendiola, Crisostomo Miranda, Mauro Nicdao, Eliseo Sangalang, Socrates Tiglao, Agustin Luñiol, Jose Valerio y Virgilio Valerio.—LINO.

El Juez Pablo Rivera, orador en Vigan

Por CONCEPCION BATTAD

(Servicio Informativo)
Exclusivo a "La Vanguardia"

Vigan, I. S., 30 de marzo.—Con el Juez de 1.a Instancia de I. Sur, Hon. Pablo Rivera como huesped de honor, el **commencement** conjunto del Northern Colleges y del Northern High School se celebró en el salon de actos de ambos colegios el 28 del actual.

La Sra. Urbana Morales-Santos, instructora del Northern, pronunció el discurso preliminar en el que hizo una breve introducción del quinto año escolar del Northern. Siguió el presidente del Northern, Prof. Buenaventura Bello, quien al expresar los buenos deseos y felicitaciones del colegio a los graduados enfatizó sus deberes al nuevo gobierno de la Mancomunidad, administrandoles después el juramento de lealtad a la patria, a la Constitución y al Alma Mater, y distribuyendo a cada uno una copia lujosamente impresa de la Constitución, cortesia del presiden-

(*Continua en la pagina 6*)

EL 20, ULTIMO DIA DE PAGO DE UNOS IMPUESTOS

Un recordatorio de Rentas Internas a comerciantes y profesionales

El último día para el pago de los impuestos de venta y otros gravámenes de percentaje correspondientes al primer trimestre de 1936, es el 20 de abril. Así también, los impuestos sobre negocios y ocupación para el segundo trimestre del corriente año, deben pagarse no más tarde de dicho día.

Los interesados deben abandonar la práctica de hacer los pagos el último día, pues muchos debido a la aglomeración de gente en dicho día, se quedan morosos.

Por último se recuerda que el dinero, cheque, o giros postales que se envían por correo como pago de los impuestos deben estar en manos del tesorero de la ciudad o tesoreros delegados provinciales, no más tarde del 20 de abril.

El Administrador de Rentas Internas no está facultado para perdonar el cobro del recargo de 25% sobre los impuestos de percentaje o de entrar en transacciones en casos de morosidad de otros impuestos de rentas internas que se pagan un día o varios días después del 20 de abril.

Programas de Radio

KZRM

Viernes, Abril 3

6:00 p. m.—'Souvenir Program,' patrocinado por el Laboratorio Arguelles—Alma Corro, Mystery Singer y Harry Fenton, este ultimo, maestro de ceremonias.
6:20 p. m.—Informaciones en castellano.
6:35 p. m.—Informaciones en ingles.
6:55 p. m.—Cotizaciones—Swan, Culbertson y Fritz.
7:00 p. m.—'Piano Stardust,' con Miguel Velarde, jr.
7:15 p. m.—'Music in the Air,' con Mai Partrdige.
7:35 p. m.—Presentacion Philco-Frigidaire—'Tarzan of the Apes'.
7:45 p. m.—Elizalde y Compañia presenta a Enya Gonzales—
Entreaty—Smith
Auf Wiederchen—Nevin
Himutok—Abelardo
Tanging Ligaya Ko—Hernandez
8:00 p. m.—Hispania, con Carmela Hernandez, Lourdes Lakindanum, Pacita y Lourdes Carvajal, Mystery Singer, Serafin Garcia, Antonio Sobral, Rafael Artigas y Ariston Avelino.
8:45 p. m.—Cotizaciones y Notas del Mercado.
9:00 p. m.—Hispania — Zarzuelas—La Geisha.

KZEG

Viernes, Abril 3

2:00 p. m.—Cantos de España y de Sudamerica.
2:30 p. m.—La opera 'Madame Butterfly,' de Puccini, cantada por artistas de La Scala.
5:00 p. m.—La hora del cock tail—
—'Your Ambassador of Rhythm'.
6:00 p. m.—Cantos tagalos por Leonor P. Javier.
6:15 p. m.—'Rhythm Minstrels of 1936'.
7:15 p. m.—'Symphony in D minor' (Franck). Por Leopold Stokowski y la Philadelphia Orchestra.
8:00 p. m.—Orquesta del Legaspi Garden.

KZIB

Viernes, Abril 3

5:00 p. m.—"The Warblers".
The Nightingale
The Hwit-Twit Canary
The Lark
The Robin
The Blackbird
Pianistas
5:30 p. m.—Programa bailable.
5:45 p. m.—Cantos por Alice Aswald.
6:00 p. m.—Programa español.
6:30 p. m.—Programa Tagalo.
6:50 p. m.—Programa Mentoliman, patrocinado por la Mangaliman Bros. Laboratory.
7:10 p. m.—Programa de estudio.
7:40 p. m.—Programa de The Libby McNeill & Libby.

La casa Genato inaugurara una cocina

La primera demostracion de arte culinario que se celebrará en la nueva cocina de la Casa Genato y Cia., en la calle R. Hidalgo, 1079, tendrá lugar mañana de 8 a 12 m. La demostracion correrá a cargo de Mrs. Meriam Hedrick. Oportunamente se han repartido invitaciones a muchas damas de esta capital.

Varios heridos al tratar de sàlir de un cine incendiado

(Servicio Informativo)
Exclusivo a "La Vanguardia"

Daet, Camarines Norte, 1.o de abril.—Mientras todos los miembros del cuerpo de policia del municipio estaban divirtiéndose en el Dencio Memorial Stadium presenciando un buen programa de boxeo, un amago de incendio inesperado estallo en el "Cine Sol", en la noche del domingo pasado, de cuyas resultas veintenas de personas resultaron heridas incluyendo cinco niños.

El fuego estallo durante la presentación de la película tagala "Awit ng Pag-ibig". El panico que produjo el grito de "fuego!" hizo que la muchedumbre venida de distintos pueblos de la provincia para presenciar esta pelicula saliera precipitadamente agolpándose en una sola puerta de salida.

Tres niños se dice que salieron casi triturados durante el forcejeo que hubo cuando la multitud pugnaba por ganar la salida, mientras otros dos niños también resultaron con varias lesiones. Algunos de los concurrentes al cine salieron contusos y heridos y varios perdieron alhajas y otras propiedades personales que se calculan en unos P200.00.

La causa del incendio fue la inflamación de la pelicula por no se sabe que motivo. Se cree que ha sido un milagro el que alguien no haya muerto cuando la multitud salio precipitadamente del teatro para salvarse del incendio. El fuego se apagó con la ayuda de los vecinos del lugar.

El Cine Sol esta situado dentro de la zona comercial de Daet y tiene tres puertas de salida, pero en la noche del domingo solo una puerta se abrio.

Algunos que han tenido ocasión de inspeccionar el local creen que el edificio no reune las condiciones necesarias prescritas en la ordenanza municipal para un cine.

Un nuevo censo de Filipinas se tomará

Un nuevo censo de Filipinas se tomará dentro de poco por el gobierno para determinar el progreso hecho por el país en asuntos de población, industrias y otras actividades desde 1918 en que se tomó el último censo.

El Presidente Quezon ha sido informado por sus consejeros técnicos, incluyendo altos oficiales del ejército filipino, sobre la necesidad de un nuevo censo, especialmente en relación con el entrenamiento militar obligatorio.

Se tiene entendido que los datos actuales sobre el número de habitantes y otros recursos, no son exactos, porque están basados en el último censo de 1918. De los records de la Oficina de Sanidad, se cree que la población de Filipinas es ahora de 16,000,000 a 18,000,000 y no 13.000,000.

EXPANSION DE UNA FABRICA, DESAPROBADA

Una decisión de la Comisión de servicios, sostenida por Laurel

El Magistrado José P. Laurel que está actuando como Magistrado de Guardia del Tribunal Supremo, resolviendo un recurso de "certiorari" interpuesto por la Dalian Ice Plant de Davao contra la Comisión de Servicios Públicos, ha declarado ayer que no ha lugar el recurso, y sostiene íntegramente la actuación de la Comisión.

Trátase de una petición de la fábrica de hielo mencionada para que se obligue a la Comisión a autorizar la expansión del servicio de la fábrica a un radio de 14 kilómetros en el municipio de Daliaon. La Comisión había denegado la petición bajo el fundamento de que los dueños de la fábrica son japoneses y como la Constitución limita la operación de utilidades públicas a empresas cuyo capital, el 60 por ciento del mismo son de ciudadanos filipinos, no procede autorizar la expansión de dicha empresa.

El Magistrado Laurel resolvió el recurso después de que la peticionaria hubo presentado moción de sobreseimiento.

EL "PABASA" EN BULACAN NO ESTA DECAYENDO

Los oratorios de barrio se engalanan.—Banquetes verdaderos

(Servicio Informativo)
Exclusivo a "La Vanguardia"

Malolos, Bulacán, 3 de abril.—No obstante las nuevas modalidades de la vida, la masa popular de la provincia conserva muchas de sus tradicionales prácticas de Semana Santa, entre ellas el solemne "pabasa", o cantada lectura de la Pasión y Muerte del Redentor. En esta cabecera como en casi todos los municipios, los oratorios de barrio, comúnmente conocidos por "visitas" comienzan hoy a engalanarse con vistas a dicha ocasión que, para la sencilla gente lugareña, es todo un acontecimiento.

El "pabasa" en las "visitas" comienza en la mañana del Domingo de Ramos, continua todos los Días Santos de la Semana de Pasión para no terminar sino con el repique de campanas en la mañana del Sábado de Gloria. En varios sitios, como en el barrio de Santo Cristo de esta cabecera, cuna de la Liga Filipina de Rizal, el Katipunan de Bonifacio y el movimiento libertario de Del Pilar, la solemnidad tradicional de la lectura de la Pasión comienza desde este día viernes, en homenaje a la Virgen de Dolores. Además de las "visitas", varias casas particulares, particularmente las de camareras de sagrados imágenes que se sacan en procesión por Jueves o Viernes Santo, como "Ecce Homo", "Flagelación", Nazareno, el Señor de las tres caidas, el del Santo Entierro, también organizan solemnes "pabasas".

A propósito de "pabasa", la Pasión y Muerte de Jesucristo se lee o, mejor, se canta de dos modos. Uno es el estilo sencillo, casi gregoriano, con simples cadencias, y otro, el compuesto, con adoraciones bien derivadas de la propia inspiración de la cantante, bien calcadas con celebrados trozos de música operática, como "Il Trovatore", "Norma", "Lucia di Lammermoor", "Sonámbula", etc. En uno y otro caso, sin embargo, los cantantes se entregan a un a modo de concurso de habilidades, no tanto para demostrar quien canta mejor, cuanto para probar quien alcanza más. Y contra alguna que otra rareza que llega a do, ré natural y aun mi bemol, son infinitas las que sueltan cada gallo morrocotudo en notas menos altas.

En "pabasas" de altura, hay inclusive comida, merienda y cena, o verdaderos banquetes a los que son invitados, no solo afamadas cantantes de Pasión, sino también autoridades y vecinos prominentes de la localidad. En otros de menos pretensión, se dan "arroz-caldo", "tinumis" o "guinatan", que se sirve para todos, cantantes y auditorio conocidos y hasta concurrentes anónimos, en prenda de la devoción y la hospitalidad lugareñas.—Ana Haw.

LYRIC
COMIENZA HOY
Primera Función
10:00 A. M.
Después: 11:50, 1:40, 3:30, 5:20, 7:10 y 9:00 P. M.

Three LIVE GHOSTS
From the celebrated stage play nominated for the funniest picture of 1936

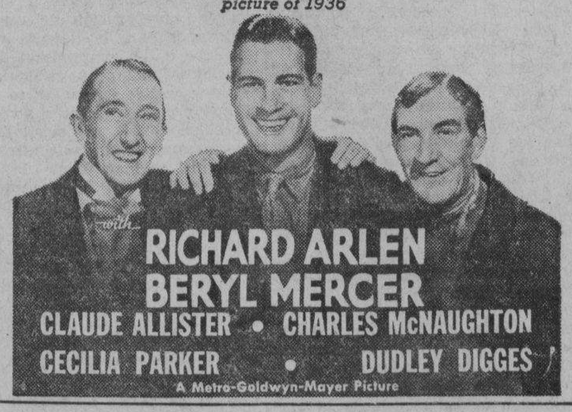

with
RICHARD ARLEN
BERYL MERCER
CLAUDE ALLISTER • CHARLES McNAUGHTON
CECILIA PARKER • DUDLEY DIGGES
A Metro-Goldwyn-Mayer Picture

ATRACCION ESPECIAL ADICIONAL
LAUREL Y HARDY
Comedia

CAPITOL
HOY
10 A. M. Primera Función
Después: 11:50, 1:40, 3:30, 5:20, 7:10, 9:00 P. M.

Con un canto de amor coloca al mundo en estado de paralización!...

I LIVE FOR LOVE
A Warner Bros. Picture with
DOLORES DEL RIO
EVERETT MARSHALL
Un nuevo astro refleja en el lienzo la magia que lo hizo el idolo en el escenario y en el radio!

TAMBIEN
SO YOU WON'T TALK
(COMEDIA EN 2 PARTES)
SEE SEE SEÑORITA
(MUSICAL EN 2 PARTES)

IDEAL
THEATRE OF STARS
SE EXHIBE HOY
10, 11:50, 1:40, 3:30, 5:20, 7:10, 9:00 P. M.

3,000 VIDAS EN PELIGRO!
Bill Powell descifra un nuevo misterio emocionante—y se gana una preciosa novia—con su acostumbrada manera de entretener!

William POWELL in RENDEZVOUS
with
Rosalind Russell
Binnie Barnes
LIONEL ATWILL
CESAR ROMERO
SAMUEL S. HINDS
A William K. Howard Production—Produced by Lawrence Weingarten
A Metro-Goldwyn-Mayer PICTURE

GRAND
AIR CONDITIONED
HOY
Primera Función 10 A. M.
Matine hasta 3:30 P. M.
30c. y 70c.

—SE ESTRENA HOY—
Metropolitan THEATRE
PRIMERA FUNCION 11:00 A. M.
DESPUES 1:00, 3:00, 5:00, 7:00, 9:00 p. m.

Enhorabuena, Camaradas!
Os Habeis Hecho Herederos de Cincuenta Millones de...
Reid con todos vuestros pulmones mientras nadeis en melodias!

Una chistosisima comedia musical con estrellas centelleantes.

Hit Songs: "Santa Claus Came in the Spring," "If You Were Mine," "Eenie Meenie Minie Mo," "Meet Miss America," "I Saw Her at Eight O'clock."

Especial
El Nuevo
"MARCH of TIME"
"The News magazine of the Screen"
NOTICIAS PATHE QUE PRESENTAN A LA MISS PHILIPPINES DE NUEVA YORK.

M.E.C.D. 2016

EN LAS AULAS de la EXPERIENCIA

Por DOROTHY DIX

El divorcio no es la panacea para un corazon herido como cree la mayoria de las mujeres—con frecuencia es mejor tolerar los defectos de un conyuge y sufrirlos en silencio.

Estimada Miss Dix: Una chica con quien mi marido ha tenido aventuras cree que debo divorciarme de él para que él y ella puedan casarse. Repetidas veces yo le he ofrecido su libertad, pero él insiste que solo a mí me ama y que si yo me muestro un poco paciente, esta joven le abandonará eventualmente. Me dice que no se casará con ella bajo ninguna circunstancia, amamos mucho a nuestros hijos y nuestro hogar y fuera de esta dificultad, ambos nos congeniamos bastante pero nuestra vida en comun está lejos de ser pacifica. Qué me aconseja Vd. que hiciese?—DESDICHADA.

Respuesta:

Pues, una de las cosas que yo no haria seria entregar a mi marido a la impudica mujer que desea casarse con él, aunque él se merece un castigo tan drastico por la manera como le ha tratado a Vd.

Porque, creame, nueve veces de cada diez, una esposa descartada no podria pedir una venganza mas amarga contra su marido como la agonia del desengaño y la soledad que él sufre cuando descubre que ha canjeado a su antigua esposa fiel y devota con otra de quien no puede confiar, uno que carece de cariño por él y cuyo unico interes está cifrado en su dinero. Muchas y muchas veces una mala mujer venga los males de una buena mujer.

Ningun extraño podrá decirle lo que debe hacer en la situacion complicada en que Vd. se encuentra. Su propio corazon, conciencia y sentido comun deben ser sus guias. Es una locura inclusive aconsejarle que tome el curso que ha de hacerle feliz porque cualquier camino que escoja estará lleno de espinas.

Ninguna mujer casada con un calavera podrá conocer jamás alguna tranquilidad verdadera de la mente porque ella se percata siempre de la indignidad de que es objeto. Si ella le ama, se pone muy celosa. Por otro lado, tampoco encontrará ella alguna tranquilidad de la mente y felicidad si ella le abandona. Con frecuencia una media tajada de pan es mejor que no tener pan del todo. Al menos no se queda del todo hambrienta. Y muchas esposas se sienten mas felices cuidando la casa de un marido, atendiendole, viendole todos los dias, aun cuando la mayor parte de su tiempo y atencion son dedicados a las otras mujeres, que lo estarian si le descartaran completamente de su vida.

El divorcio no es una panacea para un corazon herido como lo creen muchas mujeres. El decreto absoluto no es una especie de magia que trueca el amor en indiferencia, que borra los recuerdos torturantes, que convierte a una chica en alegre y descuidada de nuevo. Todo lo que hace es llenarla de un sentido de fracaso y destrozarla la vida, echar abajo su hogar y lanzarla al mundo para luchar con los problemas para los cuales ella no está del todo preparada.

Creo por tanto que una mujer debe pensar largo y tendido antes de decidirse a divorciarse inclusive de un marido que está lejos de responder a su ideal. Por que como mujer casada, ella al menos tiene muchos premios de consolacion cuando la divorciada tiene muy pocos.

Tenga en cuenta estos puntos en su propio caso. Vd. tiene su casa hermosa, una vida comoda, su sitio en la sociedad, su circulo agradable de amigos. El sabe congeniar con Vd.; de hecho es un marido deseable excepto por su unico defecto. Si Vd. le abandona, deja todas estas comodidades materiales detras de Vd. y tiene que aceptar una escala inferior de vida. Porque el dinero que puede mantener con comodidad una familia resulta una renta exigua para el mantenimiento de dos familias. Por supuesto, si Vd. se divorcia de su marido, él se casará de nuevo. Creame a mi, hija mia, de que cuando Vd. tenga que contar sus centimos y caminar en vez de estar embarcada en un auto y tomar una comida pobre, y particularmente cuando descubre cuan dificil es para una mujer casera de mediana edad encontrar un empleo, se extrañará del por qué permitió que los flirteos de su marido le hayan arrastrado a Reno.

DOROTHY DIX.

Mi querida Miss Dix: Estoy muy enamorada de un joven que está encariñado de mi. Pero soy del tipo de mujer despierta y espabilada. El pertenece a la escuela de pensamiento sobre el vivir comodo y ocioso y me temo de que si nos casamos seremos muy desdichados. Creo que si un galan en realidad ama a una chica procurará todo lo posible para hacer algo de si mismo y darla una vida comoda. Su argumento es que si yo le amo, no buscaré otra cosa y que viviremos felizmente para siempre despues, aun cuando tengamos algo con que vivir o no. Yo quiero un marido de quien pueda depender y a quien pueda admirar y maravillarme de sus conquistas, en vez de uno que se contenta con pasar su vida sentado ociosamente. Soy acaso estrecha de criterio o es que tengo razon?—D. D. L.

Respuesta:

Vd. tiene absolutamente razon. Dos personas con temperamentos tan diferentes como Vd. y su novio jamás deben casarse. La congenialidad es la base misma de la felicidad conyugal.

Dos personas que tienen los mismos gustos, habitos y puntos de vista, que tienen las mismas ambiciones y aspiraciones, y que gustan de hacer las mismas cosas pueden hacer un exito del matrimonio bajo cualquiera circunstancia. Pueden ser felices trabajando o jugando, malgastando su dinero o ahorrandolo, subiendo juntos por la escalera del exito o sentandose contentos abajo, pero cuando uno desea ahorrar y el otro gastar; si uno es industrioso y el otro holgazan; si uno desea quedarse firme y el otro quiere ir a sitios de diversion, están llamados a reñirse porque sus deseos chocan en cada esquina.

Vd. tendrá la suerte de los gatos Kilkenny si se casa con este joven sin ambicion. La vida para Vds. será una perpetua riña porque buscarán diferentes cosas de la vida. El querrá la comodidad y Vd. la accion. Pronto dejarán de amarse mutuamente porque le considerará como una tirana que siempre le arrastra a mayores esfuerzos y perturba la paz y la indolencia en que él gusta de vivir.—DOROTHY DIX.

CURIOSIDADES DEL CINEMA

Por el Capt. ROSCOE FAWCETT

TARZAN EL INDOMABLE

Por Edgar Rice Burroughs

La punta del puñal se quedó incrustada muy hondo en la pared sobre el hombro izquierdo de Pat. Roger, saltando hacia arriba para coger el puñal, dijóle al oido: "Pronto! Pat, tenemos que salir de aqui!" Los gritos furiosos de la turba de abajo formaban un coro.

Lady Cecil se desmayó cuando vió que el cuchillo fatal del asesino por poco daba en el blanco.. Su hijo le cargó; y un momento después, los tres desaparecieron de la vista de la multitud, temporalmente seguros detrás de las cortinas.

Los nervios de acero de Pat quedaron inconmovibles al librarse apenas de la muerte. Después de que Lady Cecil volvió en si, Pat se fué a su propio apartamento donde, desde abajo, venia el ruido asordinado de los hombres que corrian por la calle.

Ella se extrañaba del verdadero motivo del disturbio. No se quedó en duda por largo tiempo, empero. Roger llegó después diciéndole que Ahmed deseaba verles a los dos. Pat se quedó turbada por el cambio en el continente del príncipe—y mas aún por sus palabras!

CONNIE

Por Frank Godwin

(El episodio de hoy comienza en la gabarra del Capitán Mordecai.)
CONNIE: Ignoro lo que haremos ahora. Jim Tuke, el buzo, se niega a unirse a este trabajo. Son todos demasiado supersticiosos.
BILLY: Apenas puedes culparle a un chico como Tuke cuando inclusive el Dr. Fanchon admite que había cosas "extrañas" sobre la muerte del Prof. Mett.
CAPITAN: Es de lamentar que Tuke no quiera aceptar el trabajo. Yo tengo también un equipo de buzo a bordo.

BILLY: Oiga, tiene Vd. a bordo un traje de buzo y todo elequipo?
CAPITAN: Sí. El mejor traje y gorra que se pueden comprar con el dinero.

CONNIE: Billy, de qué piensas?
BILLY: Eso es facil de adivinar. Yo haré el trabajo de buzo.

FRITZI la corista

Por Ernie Bushmiller

EL REY—Esta es una comida suculenta, Fritzi.
FRITZI—Oh, mil gracias, Konrad.

EL EMBAJADOR—Parece que esta Miss Ritz esta atrayendo demasiado la atención del Rey. Investiguemos esto...

EL EMBAJADOR—¡Su Majestad!
FRITZI—¡Es el Rey!

PAPA

Por J. Miller Watt

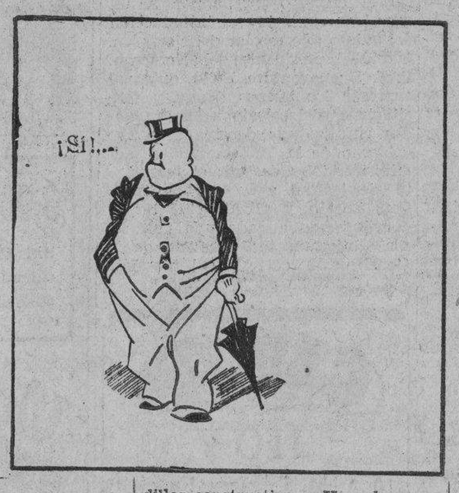

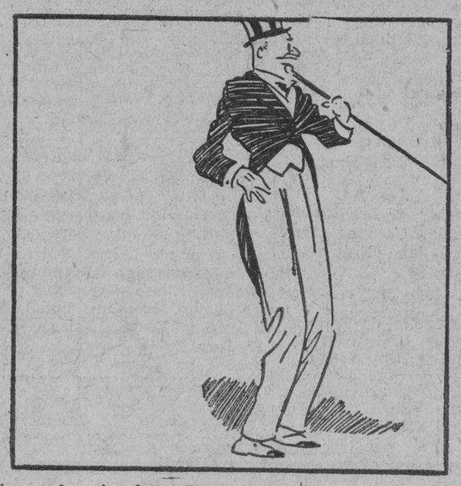

OSMEÑA HACE UNA REVISION DE...

(*Continuacion de la pagina 2*)

seable que los estudiantes sean desviados, en cierto grado, del campo académico hacia el vocacional?

"Estas son algunas de las cuestiones que se podrían preguntar. Pero sean cuales fueren las contestaciones a estas cuestiones, debemos proveer un guía vocacional en los grados superiores con vistas a dirigir a nuestros niños y niñas hacia tales actividades, profesionales u ocupaciones para las cuales tienen aptitudes, y por las cuales hay una demanda actual o potencial. Esta no es una tarea fácil. Debemos utilizar las conclusiones de la ciencia experimental así como los resultados de la larga experiencia. Afortunadamente, suficiente progreso se ha conseguido ya en este respecto para apoyar la creencia de que en el futuro los procedimientos necesarios estarán basados sobre pruebas objetivas y moderna pedagogía, más bien que en algo empírico, menos preciso y cientifico.

Por el empleo seguro de los graduados

Si mantenemos más escuelas vocacionales, ¿dónde pondremos mayor enfasis? ¿Qué tipos de graduados debemos producir? ¿Qué tipos pueden ser facilmente absorbidos por las industrias y las profesiones? Es un problema relativamente facil incorporar al plan general de estudios de las escuelas superiores aquellas asignaturas que desarrollan una pericia vocacional general y que, además, fomenta una favorable actitud hacia las carreras vocacionales. Pero, en el caso de cursos vocacionales altamente especializados, no se pueden dar grandes pasos hasta que se naya formulado un plan comprensivo para el progreso y desarrollo económico de nuestro país. La educación vocacional está relacionada con el entrenamiento de individuos para tareas definidas y especializadas y un país debe saber hacia qué dirección va antes de que pueda considerar seriamente la labor que tiene que hacerse y los obreros que deben ser entrenados para hacer estos trabajos con eficiencia y resultados positivos. El entrenamiento vocacional especializado es inutil a menos que sea seguido de un empleo vocacional, y el empleo vocacional de grandes grupos de obreros peritos y hombres tecnicos no puede realizarse a menos que haya un plan definido para el progreso y desarrollo en el campo de la agricultura, comercio e industria.

"Parece que hay poca divergencia de opiniones con respecto a la necesidad de ampliar nuestro programa de educación vocacional. Pero, ¿cómo podemos acometer esto, y al mismo tiempo emplear a todos, ricos y pobres que demuestren especial aptitud en sus tareas académicas? Y, ¿cómo podemos proveer de educación académica a aquellos que tienen dones especiales sin hacer que el gobierno asuma el serio gravamen financiero de dar también la misma educación a aquellos que no tienen tales cualificaciones? Estas son las cuestiones que deben estudiarse cuidadosamente y no pueden contestarse al momento.

"Con respecto a la instrucción superior, no hay duda de que nuestro pueblo y el gobierno se dan cuenta de la necesidad de una continua atención para este problema. Las instituciones de enseñanza superior deben ser siempre los centros de entrenamiento para caudillos constructivos. Una democracia demanda un proceso para elevar y no bajar el nivel. Los futuros caudillos serán reclutados de los graduados de nuestras instituciones de enseñanza superior, tanto publicas como privadas.

Contribución de la U. P. y las escuelas privadas

"¿Hasta que extensión deben las facilidades para la instrucción superior hacerse disponibles por la Universidad del Estado para todos aquellos que tienen habilidad, sin tener en cuenta su status social y económico, y cómo se podria cumplir el mandato constitucional para la provisión de becas en artes y ciencias a ciudadanos aptos? ¿Qué pasos deben darse para efectuar una cooperación estrecha entre la Universidad del Estado y otras agencias del gobierno con el fin de aumentar la utilidad de la universidad, especialmente en relación con el estudio de los problemas sociales, el desarrollo de nuevas industrias, la recogida de informaciones y datos valiosos para propuestas legislaciones, preparación de proyectos y compilación y revisión de leyes? ¿Es acaso conveniente el que la Universidad del Estado concentre la mayor parte de sus actividades en Manila? Estas cuestiones sugieren la necesidad de una escrutinio y reflexión cuidadosa al tratar de problemas que afectan a nuestra mas alta institución de enseñanza oficial.

"Las escuelas privadas han jugado un papel importante en el fomento del progreso general de nuestro país. Su cooperación en la formulación y ejecución de nuestras normas educacionales [illegible] tenimiento de altos patronos, es necesaria. La coordinación propia de las actividades de las escuelas privadas y públicas facilitará la consecución de nuestros fines básicos educacionales. Las escuelas privadas pueden suplementar la labor de las escuelas públicas, realizar esperimentos en nuevos campos, u ofrecer instrucción especial en ramos escogidos de enseñanza, y cooperar en los esfuerzos para desarrollar una nación integrada por ciudadanos instruidos y eficientes socialmente.

Importancia de la instrucción militar

"Una nueva e importante tarea que nuestras escuelas deben afrontar es la de ayudar en el desarrollo de nuestra defensa nacional. La ley de Defensa Nacional pone una gran responsabilidad sobre nuestras instituciones educacionales. Nuestras escuelas públicas deben inculcar en la juventud filipina una correcta apreciación de la obligación del individuo hacia el Estado. Durante sus años en la escuela, el joven debe desarrollar sus facultades fisicas y espirituales a fin de ser una unidad individual útil para el Estado. Debe saber los rudimentos del arte militar y apreciar la necesidad de la disciplina, unidad y cooperación en tal esfuerzo nacional. En las instituciones de enseñanza superior, la juventud tendra que ser instruida en los métodos de caudillaje y organización a fin de que pueda servir como oficial con comisión en el ejército de ciudadanos. Igualmente importante como ésta contribución de las escuelas a la preparación técnica para la defensa nacional, es la tarea de ayudar en la formación de la moral y el sentido de patriotismo en las masas de nuestro pueblo. Es la noble misión de las instituciones educacionales el inculcar entre nuestros ciudadanos, tanto jovenes como viejos, ese alto sentido de patriotismo que les impulsa tanto en la paz como en la guerra, no solo a estar dispuestos a prestar servicios en todo tiempo sino también a hacer toda clase de sacrificios.

"En el entrenamiento para el servicio militar en nuestras escuelas, es de gran importancia que se haga comprender a la juventud el verdadero fin de nuestros planes de defensa. Según las palabras de Su Excelencia, el Presidente de Filipinas, "nuestro gran deseo es asegurar la tranquilidad doméstica y garantizar a nuestros ciudadanos la oportunidad de conseguir, sin molestias del exterior, prosperidad y felicidad bajo un gobierno estable, modelado ,desarrollado y sostenido por el mismo pueblo". De manera que a la par con la preparación de nuestros ciudadanos para la defensa nacional debe ir la comprensión de los principios fundamentales de la democracia, entre los cuales se halla el que el poder militar no es el depositario de la autoridad última sino meramente un instrumento de soberanía popular y que la autoridad civil es el poder supremo constitucional en nuestro gobierno.

"Sean cuales fueren los problemas que surjan en el campo de la educación en relación con la ejecución de nuestro programa de defensa nacional, confio en que nuestras escuelas, tanto públicas como privadas, serán capaces de afrontar estos problemas con sabiduria y visión patriótica.

Con la educación se podran realizar los ideales nacionales

"Estos son algunos de nuestros problemas educacionales mas urgentes. Estos problemas son numerosos e intrincados, y algunos de ellos son de tal naturaleza tecnica que es necesario hacer estudios extensos y considerables experimentos con el fin de llegar a una solución válida. Es esencial mantener una mente abierta y estar dispuestos a recibir ideas y gestiones dignas de cualquier fuente que vengan. También necesita coraje en la ejecución de cualquier norma educacional. [illegible] pueda formularse después de una investigación completa y una deliberación cuidadosa. La solución de estos problemas asegurará la consecución de nuestros principales objetivos educacionales. La consecución de estos objetivos facilitará la realización de los ideales de la nación como un todo.

"Nuestra constitución establece los propósitos de nuestro pueblo al instituir un gobierno constitucional. Entre estos propósitos se halla la institución de un gobierno de forma republicana, la conservación y desarrollo de nuestros recursos naturales, la consecución de la estabilidad económica y propia conciencia, la adecuada preparación para la defensa nacional y el fomento de la justicia social y bienestar general del pueblo. Estos grandes y nobles propósitos se pueden realizar a menos que nuestra nación esté formada por ciudadanos educados que sean patriotas, fuertes, moral y físicamente, eficientes vocacionalmente, preparados y dispuestos para el servicio a la nación. Con sabiduría y patriotismo, por lo tanto, con que nuestras instituciones educacionales cumplan sus funciones, dependerá grandemente la consecución de nuestros ideales nacionales. Debe ser nuestra common solución, el desarrollar para nosotros un sistema de educación pública como privada, que haga la paz a nuestro pueblo de mar propio destino, gozar de paz, prosperidad y felicidad y ocupar el puesto a que tiene derecho entre los pueblos libres, progresistas e independientes del mundo."

M.E.C.D. 2016

ANUNCIOS Clasificados

FINCAS

EN BAGUIO

SE VENDE.—Casa y solar en Baguio, sitio muy venta. Dara razón: Sr. Alba, Oficina de Correos, Baguio.
(27-3-8-11-24-abr.-36)

AVISO

Manila, 25 de Marzo de 1936.
Sres. Concierna:
Mediante por la presente anuncia su intento de dirigir una instancia a la Oficina del Ingeniero de la Ciudad en o antes del 11 de Abril, 1936, para solicitar permiso para instalar un motor de petroleo "Petter" de 6 c. de f. en el edificio situado en 710 Azcarraga, San Nicolas, Manila, para Taller de Maquinaria
INDEPENDENT WELDING & MACHINERY SERVICE
(25 al 4 abr.-36)

Manila, 30 de Marzo, 1936.
Sres. Concierna:
Mediante por la presente anuncia su intento de dirigir una instancia a la Oficina del Ingeniero de la Ciudad en o antes del 11 de Abril, 1936, para solicitar permiso para instalar 1 motor Compresor de f., 1 de 3 c. de f.; 1 Molinillador de 1½ c. de f. 1 de 2 c. de f. 1 Motor de Bomba de 1/6 de c. de f. y el equipo de aire regulado para la Brown Shoe Store, Escolta.
JOSE EDWARD J. NELL CO.
(31-11-abr.-36)

Manila, 31 de Marzo, 1935.
Sres. Concierna:
Mediante por la presente anuncia su intento de dirigir una instancia a la Oficina del Ingeniero de la Ciudad en o antes del 11 de Abril, 1936, para solicitar permiso para instalar un motor electrico de 5 c. de f. para tablería en el local situado en 2647-2653 Herran, Sta. Ana, Manila.
IDEAL LUMBER & CO.
Por Dy Chee & Co.
(31 al 10abr.-36)

AUTOMOVILES

Automóviles Opel y Ford BANTAM — Se venden a precios de verdadera ganga y estan completamente garantizados. Razón: Malate Garage, 767 Dakota. Teléfono 5-8066.
(6-ene.-d.s.-h n a)

SE ALQUILAN

SE ALQUILA.—Excelente apartamento para Oficina, o para escuela de corte en la Calle Ave. Rizal, No. 705 altos, frente al Free Press Bldg. Razón: en la misma.
(2-3-6-7-9-abr.-36)

SE ALQUILA apartment nuevo recien pintado. Dos dormitorios, sala y comedor. Cerca Iglesia, Session Road, Mercado, BAGUIO. ₱200.00 dos meses. Razón: Feria & La O, China Bank Building, Manila; o 37, 52nd Street, Baguio.
(31 al 4-abr.-36)

EN BAGUIO
sitio céntrico "Quezon Hill"
Se alquilan habitaciones con comida para los meses de vacaciones, precios razonables.
Razón: 5-43-15, Manila.
(1-3-abr.-36)

MISCELANEA

MINERVA GRANDE
SE VENDE—Es nueva y puede tirar revistas de gran tamaño. Razón: 1344, General Luna, Ermita.
(3-abr.-36)

SE VENDE. — Una caja de hierro, tamaño regular. Razón: 255 Legarda.
(3-abr.-36)

LAMPARAS
ARTISTICAS DE PARIS
De bonitos Diseños
PRECIOS MUY REDUCIDOS!
LEVY & BLUM, INC.
35 Plaza Sta. Cruz, Manila

PIANOS
Marca "IBACH"
Nuevo modelo y moderno acabamos de recibir. Precios modicos.
FELIPE YUPANGCO
343 Carriedo—1337 O'Donnell
(7-feb.-los-vier.)

ADVERTENCIA A MONGOLIA

(Continuación de la página 1)

ha advertido hoy al gobierno de Mongolia Exterior que "los reciente ataques mongolicos obligan a las autoridades del Japon y Manchukuo a proseguir con sus medidas de proteccion para salvaguardar sus fronteras manchukuanas."

Culpa imputada a los mongoles

Nanking, 2 de abril.—Chang Ling, lider autonomista de Chahar, ha enviado hoy un telegrama al prender Amor en Ulan Bator diciendo que, a menos que el Gobierno de Mongolia Exterior tome inmediatos para acabar con este genero de provocaciones y ataques anti-manchukuanos en la frontera, las relaciones de los dos paises estaran amenazadas con la grave contingencia."

Se alega que la enconada y reciente batalla del martes en la frontera ha sido claramente un caso de agresion mongolica. Denuncio que las autoridades hostiles de Mongolia, los distritos de la frontera han llevado a cabo con crecientes desde el 29 de marzo."

Nadie cree que no habrá guerra

(De la Agencia Reuter)

Londres, 2 de abril.—Los informes de la tirante situacion rusoamericana-mongolica han despertado considerable interes en los círculos londinenses este dia, hallandose prominente en las paginas de la capital. Sin embargo, los comentarios no han abundado por la obvia incredibilidad de la mayoría de las noticias.

La opinion general es que ambos paises estan exagerando tremendamente la situacion, probablemente sin intencion.

Círculos rusos y japoneses en Londres se muestranse visiblemente calmados y se insinua que todo este temor de los pastores rusos a perder sus terrenos pueda ser este temor ha sido indudablemente estimulado a fuerza de propaganda.

La opinion parece ser que tanto Rusia como los japoneses estan dedicados a maniobras generales. Los informes de continuadas maniobras de frontera proximas estan destinados a impresionar los publicos de Rusia y Japon y preparar el camino para una accion general de las cuestiones pendientes entre los dos paises. Los círculos oficiales londinenses creen que es imposible creer que el Japon desean la guerra, que los pueblos estan plenamente ocupados en otros menesteres para poderlo todo para no pensar en pelear entre sí.

Aviones bombres para defensa anti-aerea

Londres, 2 de abril.—Londres pide alrededor de 3,000 hombres para la cadena de faros y cañones antiaereos que la rodean en el caso de ataque desde los aires.

Este plan de defensa de Londres, que ha incluido el uso de cañones y faros, ha sido ensayado ya en los momentos de ocio por elementos voluntarios.

La Primera Division Anti-aerea, compuesta de batallones de faros y baterias anti-aereas, se formo con los batallones de infanteria del Ejercito Territorial el diciembre ultimo. Pero esta fuerta es aun deficiente, segun informes recogidos por la agencia Reuter.

A Duff Scooper, Ministro de Guerra, se le pregunto hace algunos dias en la Camara de los Comunes que paso se pensaba dar para inducir a los jovenes a entrar en el Ejercito Territorial. Los cuarteles locales estan haciendo todos los esfuerzos para fomentar el alistamiento. Hombres de 17 a 38 años se necesitan, y en ciertos casos hasta varones de 45 años.

Noticiero Religioso

(Continuacion de la pagina 5)

Por la mañana, a las 6, se celebra la misa de los ejercicios y a las 6:30 se les propone la meditación. Al fin se canta Perdón, oh Dios mío!

Por la tarde, a las 5:30 se hace el Via Crucis y acto continuo la meditación. Después se canta Perdón, oh, Dios mío! Sigue la plática, cantándose después de ella Sálveme Virgen María. Al final tiene lugar la exposición y bendición del Santísimo.

El domingo, 5 de abril, a las 6, se celebrará la misa de Comunión General y al fin de ella se dirá la Bendición Papal.

Dirige los Ejercicios el P. Victoriano Pascual S. J.

Kid Jesus gana decisivamente

(Continuacion de la pagina 6)

pal se registró un incidente que por poco hacía fracasar la pelea. Mientras Kid Jesús y Mariano Taguinod se ponian el "tape" fuera del ring, surgió entre los dos una acalorada discusión y, acostumbrados a hacer uso de sus puños, en lugar de las palabras, en tales casos, la discusión pronto degeneró en un intercambio de puñetazos. La intervención oportuna de algunos policías municipales evitó que el encuentro se generalizase entre los simpatizadores de ambos contendientes. Como era de esperar, el incidente prestó mayor interés y sensación al encuentro.

El semi-final, con Speed Bohol y Rush Gonzales, no fué menos interesante y sensacional que el main event. Desde el 1.o hasta el 6.o y último round los dos se enzarzaron en un continuo intercambio de rápidos y fuertes puñetazos que arrancaban de los numerosos 'fans' entusiastas y estruendosos aplausos y griterías. Al terminar la pelea ambos presentaban un aspecto lastimoso: Bohoy con el pómulo izquierdo rasgado y sangrante y Gonzales con una rajadura en la frente de la que manaba mucha sangre. La decisión del referee, Rush Peña fué un empate, pero, el público era de opinión que Gonzales debió haber sido declarado vencedor por mayoría de puntos a su favor.

El resultado de los otros encuentros: Mirabueno empató con Fighting Mercedes, Kid Talento noqueó a Legaspi Boy en el 3.o de los 4 asaltos señalados, Kid Tony fué vencido por Fighting Bola-Bola, Rush Avellana noqueó técnicamente a Junior Bohol en el penúltimo asalto.

Pasajeros que llegan y salen

A bordo del TJIBADAK de Shanghai, Amoy y Hongkong: P. Charlier, Jose Tan, Fred D. Tracy, Paglo Ligayo, Macario Teodoro y otros.

A bordo del PRES. LINCOLN de New York via Havana, Panama, Los Angeles, San Francisco, Yokohama, Kobe, Shanghai y Hongkong: C. Barr, Prof. y Mrs. O. A. Blake, Mrs. W. J. Blake, G. E. Burns, Q. Chan, S. Chiu, Miss M. Collis, Miss M. Copeland, R. Van Dorsser, A. Flak, Mr. y Miss K. Gilkison, Miss P. Kilkison, Miss K. Gilkison, niño V. Gregorio, Mr. y Mrs. L. R. Hall, Miss A. Hall, Miss E. Hall, Miss B. Hall, G. Ham, F. L. Hammond, A. L. Johnson, P. E. Joyce, A. W. Larson, Miss M. Lee, Rev. y Mrs. A. M. Loptson, niño M. E. Lopston, niño G. P. Loptson, A. Luciano y señora, P. Luciano, Pastor y Mrs. E. N. Lugenbeal, Miss D. J. Lugenbeal, Mrs. F. McKean, W. Naismith, M. Nakauchi, niño Ah P. Pam, T. Ramchand, Mrs. J. A. Randell, S. Ricker, Mrs. J. Rogers, Miss V. G. Shriver, Mr. y Mrs. A. L. Thompson, C. Unbehaun, V. Waliram, Miss E. Wuest, I. Yamara, S. Yang y el niño M. Yang.

Por el BISAYAS, de Iloilo y Pulupandan:

Felix Ros, Julio Solutreger, Sra. C. Lagman, Sra. C. O. del Rosario, Carlos Pascual, Srta. Ana Maria Cacho, Sra. de Celso Lobregat, Celso Lobregat, Miguel Gatuslao, Honorio Angeles, Hal Houghton, A. Shoure, Carlos Lopez, Abelardo Lopez, Srta. Rosario Hilado, Sra. Sinforosa Jara, Sra. Tarcela Vda. de Hilado, Srta. Soledad Provido, Alfredo Illemberger, Jorge Illemberger, Julio Illemberger, Sra. Rosario San Agustin, Esteban Andupa, Srta. Aurea Gustilo, P. Nera, Jose Benedicto, Srta. Paz Bona, Sra. de Jose Benedicto, Hon. Juez E. Araneta Diaz, Mr. Habluetzil, Mrs. Furbeyre, L. Porras, A. Kawata, Ng Be Chiat, Ernesto Salas, Narciso Guanzon, Gay See, Lui Long, Hwong Kai, Po Chan, Lao Celso, Y. Nacmura, Chan Bon Hao, Sra. Lily de Garcia, Y. Senoh, Dr. R. Valeviera, Sra. Margarita Cruz, Francisco Mojera, Modesto Azucena, Ricardo Celiz, Ramon Porras, Ponce de Leon, Pantaleon Lopez, Arsenio de Borja, Demetrio Altejas, Srta. Martina Sumulong, Sra. Maria Canlapan, Primitivo Navarro, Cesar Arcenas, Pepito Fordesillas, Srta. Maria Paz Soselo, Srta. V. Repoyo, Srta. M. Luz, B. L. Sarmiento, Srta. Victoria de la Cruz, Srta. Natividad de la Cruz, Srta. Aurora de los Santos, Pedro Rabulan, Sra. Aniceta Robulan, Srta. Aurea Olivos, Sra. Soconia Robin, Zacarias Fernandez, Pedro Embartoye, Sra. Modesta Bemias, Jaime Nabulan, Santiago Gan, Sra. Nicayla Roxas, Srta. Remedios Virzara, Srta. Angela Willavert, I. Reyes, Srta. Soledad Benditado, Clemente Glorian, Faustino Peña, Srta. Purificacion Rodillon, Srta. Aurora Casteijos, Srta. A. Martinez, Srta. Encarnacion Bajisan, Sra. Josefa A. Glorian, Manuel Padilla, Andrea Garcia, Felipe de la Vega, Sra. de Felipe de la Vega, Sra. de Roman Juan, Srta. Melquiades Pangilinan, Ricardo Soriano, Sra. Roman Dolerdo, Srta. Leonora Pangilinan, Srta. Julita Pangilinan, Sra. Adela Calantas, Sra. Magdalena Cabaldo, Sra. Apolonia Gallos, Srta. Vipiana, Srta. Aquilina Fernando, Sra. Donato, Srta. Remedios Dadivas, Srta. Encarnacion Cuzon.

Por el PRES. HAYES, son esperados: Ten. y Sra. F. Farrar e hijo, Ten. y Sra. N. Carton, Miss Carton, J. Parker, D. Pugh, Mrs. E. Sarff, niño Sarff y Miss Sarff.

Por el PRESIDENT HOOVER, son esperados:

C. Burns, Mr. y Mrs. J. Brock, Mrs. N. A. Belcher, Mrs. M. Bauer, S. F. Chalfin, C. J. Charske, Mr. y Mrs. C. Cole, niño H. ole, Rev. A. Deltour, R. E. French, Mr. y Mrs. E. Heybrook, niño W. Heybrook M. G. Hill, Obispo C. Jurgens, K. Koons, A. Marsh, Mr. y Mrs. C. H. Palmer, Mr. y Mrs. G. Parshall, Miss W. Ridout, M. Romberg, Mr. y Mrs. C. J. Pittenour, Mr. y Mrs. A. S. Rosenblatt, Miss A. Steger, R. L. Suggs, C. Swanson, Mr. y Mrs. E. S. Wagenheim, Mr. y Mrs. R. J. Warne, niño J. W. y T. Warne, C. E. Chaffin, Mrs. J. Clarke, niño D. Clarke, Cap. L. B. Greaves, A. Pamintuan, Miss S. Sherman, O. B. Steven, Mrs. B. Steven, Mrs. B. Tatum, Mrs. G. Traeger.

SERVICIO AEREO

El PACTO trao de Baguio ayer por la mañana a Mrs. G. Scheley, Tomas del Rio, E. J. Kneebone, W. A. Chittick, Mrs. F. Bagwan, G. T. Geringer y otros mas.

Este dia salieron para Paracale: F. H. Kiblsted, H. J. Quenstler, H. Klein, Allen Bowel y A. Johnson.

Para Baguio: E. James, Luis Perez Samanillo, Miss J. Summers y Mrs. G. Scholey.

NOTAS MARITIMAS

DE ALTA MAR E INTERINSULAR

BARCOS DE CABOTAJE

El LUZON, de Fernandez Hermanos, llegó esta mañana de Cebú, Cagayán de Misamis y Bugo; saldrá mañana por la noche a las nueve.

El ILOILO, que arribó anoche de Iloilo, levará anclas mañana por la tarde, a las 4, para el mismo puerto, según Siy Cong Bieng.

El ISIDORO PONS, de la Compañia Gral. de Tabacos de Filipinas, sale el lunes para Pandan, Currimao y Aparri y otros puertos.

El ROBERT O de Everett Steamship Corporation, se hace a la mar esta noche para Rio Guinobatan, San Carlos, Manapla y otros puertos.

BARCOS DE ALTURA

El TOSARI, bajo la Roosevelt Steamship Agency, llegará a Iloilo el 6, procedente de Bombay; de Manila saldrá el 11 para Los Angeles y San Francisco.

El GENERAL SHERMAN, de la States Steamship Co., arribó esta mañana. Sale el domingo para San Francisco y Portland via China y Japón.

El PRESIDENT LINCOLN, de la Dollar Line, parte mañana, a las 4 p. m. para Nueva York, Los Angeles y S. Francisco via China, Japón y Honolulu.

El RHEXENOR, procedente de Hongkong llegará a Manila el domingo para sacar cargamento para EE. UU., según Hanson, Orth and Stevenson.

MOVIMIENTO DE VAPORES

LLEGADAS

Barcos de altura

Tel. No. HOY
23122 Portland via Yokohama, Kobe, Shanghai y Hongkong—GEN. SHERMAN, Am. s.
24278 Japon—KIYOSUMI MARU, Jap. m.

ABRIL 4
22324 Europa via Port Said, Colombo, Penang y Singapore—DONAU, Ger. s.
23131 Amoy—ANKING, Br. s.

ABRIL 5
22062 China—RHEXENOR, Br. s.
23131 Japon via Shanghai y Hongkong—NANKIN, Br. s.
22286 Japon y China—CANTON, Swd. m.
23122 Puertos americanos atlanticos via Panama—WARD, Am. m.
22286 Shanghai—STEEL TRAVELER, Am. s.
23131 New York, Los Angeles y San Francisco—CITY OF SINGAPORE, Br. s.

ABRIL 6
21521 Hongkong — SILVERCYPRESS, Br. m.

ABRIL 7
22441 Seattle y Victoria via Yokohama, Kobe, Shanghai y Hongkong—PRES. McKINLEY, Am. s.
49804 Europa via Port Said, Colombo, Penang y Singapore—JAVA, Dan. m.
22401 New York via Panama, Los Angeles, Japon y China—NEIL MAERSK, Dan. m.

ABRIL 8
22696 Europa via Port Said, Colombo, Penang y Singapur—GAASTERKERK, Dut. s.
22696 Sourabaya, Makassar y Balikpapan—TJIKEMBANG, Dut. s.

Barcos de cabotaje

Tel. No. HOY
49839 Cebu ,Cagayan de Misamis y Bugo—LUZON, Am. s.
48143 Gasan, Boac, Pitogo, Macalelon y Sta Cruz—KIM LING, Am s.
49926 Aroroy, Bulan, Sorsogon, Oras, Laoang y puertos de escala—GRAVINA, Am. m.
22794 Tagkawayan y Catabangan—LA FLORECITA, Am. m.

ABRIL 4
49839 Mangarin, Capiz, Romblon y New Washington—ROMBLON, Am. s.
49860 Tilic, Calapan, Boac, Gasan, Romblon, Capiz y New Washington—BOHOL II, Am m.
49839 Cebu, Dumaguete, Dipolog, Zamboanga, Cotabato y Jolo—CEBU, Am. s
21193 Legaspi, Tabaco, Lagonoy y Nato—MAGALLANES, Am. s.
21960 Rio Guinobatan y puertos de escala—TAURUS, Am. s.
22794 Laoang—STA. TERESITA, Am. m.

ABRIL 5
49839 Iloilo y Pulupandan—NEGROS, Am. s.
22441 Iloilo, Zamboanga, Cebu y Iloilo—MAYON, Am. s.
47475 Calapan, Batangas, Naujan, Boac, Gasan, Pinamalayan, Pola y Quinabigan—CAPIZ, Am. s.
21431 Calapan, Batangas, Naujan, Boac, Gasan y Pinamalayan—SOLIMAN, Am. s.

ABRIL 6
49660 Bulan, Casiguran, Sorsogon, Daet, Naga, Paracale y Mambulao—PERLA, Am. s.
22794 Pulupandan e Iloilo—VENUS, Am. s.
22401 Pandan, Currimao, Aparri, Basco y Calayan—LEPUS, Am. s.
49839 Cebu, Maribojoc, Zamboanga, Davao, Daliao y Talomo—MACTAN, Am. s.
49582 Coron, Culion, Puerto Princesa, Panacan, Brook's Point y Balabac—DON JUAN O, Am. s.
21960 Rio Guinobatan, Masbate, Calbayog, Catbalogan y Tacloban—ARGUS, Am. s.

SALIDAS

Barcos de altura

Tel. No. HOY
22924 Europa via Singapur, Penang, Colombo y Port Said—SAUERLAND, Ger. m.
USN Hongkong, Woosung, Chinwangtao y Shanghai—CHAUMONT, Transporte americano.
21521 Los Angeles, San Francisco, Portland y Puget Sound—SIANTAR, Dut. s.

ABRIL 4
24278 Puertos americanos atlanticos del sur y Puertos de Golfo via Negros, Moji, San Pedro y Panama Canal—KIYOSUMI MARU, Jap. m.
22324 China y Japon—DONAU, Ger. m.
22441 New York via Hongkong, Shangcisco, Los Angeles y Havana—PRES. LINCOLN, Am. s.

ABRIL 5
23122 San Francisco y Portland via Hongkong, Shanghai, Kobe y Yokohama—hai, Kobe, Yokohama, Honolulu, San FranGEN. SHERMAN, Am. s.

ABRIL 6
22286 Europa via Cebu y Singapore—CANTON, Swd. m.
22062 Puertos americanos atlanticos via Singapore y Cape of Good Hope—RHEXENOR, Br. s.
22286 Boston, New Yorñ, Philadelphia y Baltimore via Puertos filipinos del sur, Singapur y Cape of Good Hope—STEEL TRAVELER, Am. s.
23131 Amoy—ANKING, Br. s.
23131 Rabaul, Brisbane, Sidney y Melbourne—NANKIN, Br. s.

Barcos de cabotaje

Tel. No. HOY
49860 Rio Guinobatan, San Carlos, Manapla, Bacolod y otros puertos de Negros—ROBERT O, Am. m.
49839 Cebu, Dumaguete Misamis y Iligan—PANAY, Am. s.

ABRIL 4
21116 Badajs, Azagra, Capiz y New Washington—NTRA. SRA DEL ROSARIO, Am. s.
49839 Masbate, Calbayog Catbalogan y Tacloban—LEYTE Am s
49839 Cebu, Cagayan de Misamis y Bugo—LUZON, Am. s.
22794 Masbate, Tacloban y Catbalogan—CHURRUCA, Am. s.
49046 Iloilo—YLOILO, Am s.
22794 Cebu, Zamboanga y Davao—VIZCAYA, Am. s.
21193 Legaspi, Tabaco, Lagonoy y Nato—DOS HERMANOS, Am. s.
48143 Gasan, Boac, Pitogo, Macalelon Sta. Cruz—KIM LING, Am. s.

ABRIL 5
49839 Iloilo y Pulupandan—NEGROS Am. s.
22794 Iloilo y Pulupandan—BISAYAS Am. s.

ABRIL 6
22401 Pandan, Currimao y Aparri—ISIDORO PONS, Am. s.
49839 Cebu, Dumaguete, Dipolog, Zamboanga, Cotabato y Jolo—CEBU, Am. s.
21960 Rio Guinobatan, Borongan, Guiuan y Surigao—REGULUS, Am. s.

ABRIL 7
49839 Iloilo y Cebu—CORREGIDOR, Am. s.
22441 Iloilo, Zamboanga y Cebu—MAYON, Am. s.
49839 Mangarin, Capiz, Romblon y New Washington—ROMBLON, Am. s.
49860 Tilic, Calapan, Boac, Gasan, Romblon Capiz y New Washington—BOHOL II, Am. s.
47475 Calapan, Batangas, Boac, Gasan, Naujan, Pola, Quinabigan y Pinamalayan—CAPIZ, Am. s.
21431 Calapan, Batangas, Naujan, Boac, Gasan y Pinamalayan—SOLIMAN, Am. s.

ABRIL 8
49660 Bulan, Casiguran, Sorsogon, Daet, Naga, Paracale y Mambulao—PERLA, Am. s.

Investigación económica de...

(Continuacion de la pagina 1)

zon.

Especialmente en lo que se refiere a la provincia de Davao, el técnico del departamento ha sido instruido para enterarse de las verdaderas condiciones economicas de la provincia, las mejoras necesarias, la posibilidad de industrilización de sus productos, los medios de que se dispone para el comercio y la finanza del gobierno.

En relación con el problema de los arriendos ilegales de los terrenos en la provincia de Davao, ocupados por empresas extranjeras, se ha sabido que los capitalistas japoneses que tienen grandes sumas invertidas en la explotación de los terrenos agricolas de la provincia, han sugerido como arreglo el que se concede a los empresas extranjeras cierto plazo suficiente para ir recuperando con el producto del suelo las inversiones que han hecho en el cultivo de los terrenos

Los japoneses llaman especialmente la atención del gobierno hacía el hecho de que este ha estado tolerando por mucho tiempo la ocupación de los terrenos, tolerancia que alento a las empresas extranjeras a hacer mayores inversiones de capital, y que cuando vino la orden de cancelación, los trabajos de cultivo estaban ya muy avanzados y las plantaciones estaban en visperas de ser cosechadas.

Enage también llamado por Quezon a Leyte

El ex-Juez Francisco Enage, Consejero judicial de Malacañang, es otro de los funcionarios que han sido llamados por el Presidente Quezon para unirse con su comitiva en el viaje de inspección que ahora esta haciendo en la Bicolandia y otras provincias de Visayas.

El Juez Enage saldrá en el vapor "Churruca" mañana y se unirá a la comitiva del Presidente Quezon en Leyte.

Probable ayuda de Murphy a la...

(Continuación de la página 1)

parar el terreno.

Como se sabe el Comisionado Murphy ha sido seleccionado como uno de los delegados de los democratas americanos en Filipinas en la Convencion Nacional Democratica y por esto se insinua que si el Comisionado Murphy no llega a tiempo a la Convencion para trabajar por la nominacion del Presidente Roosevelt, posiblemente ayude en la campaña presidencial democrata, si asi lo piden, ya que segun informes piensa quedarse en America hasta octubre o sea un mes antes de las elecciones presidenciales.

Con respecto a la insistencia de los de Michigan para hacerle candidato a Gobernador, hasta ahora no hay nada decidido aunque el Comisionado varias veces ha declarado que preferiria continuar en su puesto actual de Comisionado hasta terminar lo que el cree es su mision aqui.

Gran interés por el proyecto del azúcar

(Continuación de la página 1)

Puerto Rico 842,611; a Filipinas, 1,049,571; a Cuba, 948,691, y a las Islas Virgenes 5.536.

Mantener las cuotas de producción es el plan

(De la Agencia Reuter)

Washington, 2 de abril.—Una legislación azucarera especial está asumiendo forma rapidamente en el Congreso, donde los representantes de los estados productores de azúcar están estudiando planes para mantener las cuotas de producción aumentar los pagos beneficos a los productores y proveer ingresos para el programa.

Mientras tanto, este día se ha presentado un bill en el Senado, promulgando de nuevo casi todas las clausulas de la Ley Jones-Costigan que parece haberse debilitado considerablemente con la anulación de la AAA.

El bill limita los impuestos de utilización, pero revive los pagos beneficos de 50 centimos por cada cien libras.

Los rumores de un aumento en las cuotas azucareras en mas de 400,000 toneladas han sido desmentidos oficialmente Señalase que las cuotas serán indudablemente aumentadas en todo este año, pero que no se ha decidido aún la cuantía del aumento.

Precios en el mercado de Manila

PRECIOS DEL ABACA

Viernes, 3 de Abril
(De la O de Comercio)

AB—	P22.00	S3—	13.75	L1—	[illegible]
CD—	21.00	G—	12.75	L2—	5.75
E—	19.00	H—	9.25	M1—	5.75
F—	18.00	J2—	10.50	M2—	5.00
I—	17.25	K—	7.75	Y3—	4.75
S2—	17.00				
J1—	14.50				

Mercado local sin cambio.

PRECIOS DE COPRA

Viernes, 3 de Abril
(De la O de Comercio)

Precio del Copra—
Buencorriente, P8.35.
Semiresecada, P8.80.
Resecada, P9.25.
Cebú (ayer) semiresecada P9.20-P9.30.
Zamboanga (ayer) buen corriente, P8.00-P8.20.
Londres, F. M. M., L12-15.
San Francisco, F. M. M., 2.50-2.g5 centavos.
Mercado local firme. Recibidos ayer por ferrocarril. 10,649 sacos o 633.000 kilos.

Cotizaciones del Arroz

Viernes, 3 de Abril
(De la O de Comercio)

Las transacciones del arroz esta mañana se hicieron con los precios siguientes:

PRECIOS DE LA OFICINA DE COMERCIO

ELONELON—
1.a clase .. .. P6.90—P7.00
2.a clase .. .. 6.80— 6.90
MACAN—
1.a clase .. .. P6.65—P6.75
2.a clase .. .. 655— 6.65

Mercado local sin cambio. Recibido ayer ferrocarril 2,258 sacos de arroz.

PRECIOS DEL AZUCAR

Viernes, 3 de Abril
(De la O de Comercio)

El centrifugado de exportación de Manila, P8.90-P9.00. Consumo local P7.70-P7.80 (nominal).

PRECIOS DE LA CARNE

Viernes, 3 de Abril

Según la oficina de Comercio los precios de la carne este día fueron los siguientes:

Cerdo primera P0.50-P0.60, según de P0.45-P0.50, carne nativa primera P0.60-P0.70; segunda P0.50-P0.60; tercera P0.40-P0.50.

Carne importada primera P0.90-P1.00, segunda P0.70-P0.80, tercera P0.50-P0.60.

PRECIOS DEL PETROLEO

Viernes, 3 de Abril

De la Socony-Vacuum Corp.
Gallo—3.70 dos latas
Cometa—P4.50 caja
P4.25 dos latas
White Rose—P5.00 caja
De la Texas Co., Inc.
Carabao—P3.70 dos latas

PRECIO DEL PETROLEO CRUDO
Petroleo Crudo Socony P44.00 tonelada metrica.
Petroleo crudo Texaco P6.98 tambor de 50 galones (sin envase).

PRECIO DE GASOLINA
De la Socony Vacuum Corp.
Socony—P6.35 dos latas
0.17 litro

Quezon oye unas quejas en Camarines

(Continuacion de la pagina 1)

rosidad, pero Quezon elogió al tesorero Ortiz por cumplir con su deber. Villafuerte también alegó que se cometen irregularidades en la tesoreria, en el nombramiento de un capataz de obras publicas y en el despacho de "homesteads". Coralde alegó que su tio habia sido arrestado, sin ninguna orden judicial, y que fue maltratado después. Quezon ordenó al fiscal Arellano que investigue este caso y presente la acción correspondiente. A Villafuerte, también dijo que presente por escrito sus cargos y sus pruebas

El Presidente Quezon hablo despues por mas de dos horas, exhortando al pueblo a preservar los recursos naturales para la posteridad y aconsejándole que no gaste mucho dinero en fiestas, trajes, automoviles y galleras. Dentro de dos años, segun el Presidente, la linea ferroviaria de Aloneros a Legaspi estara terminada.

Preparativos que se malogran

Bacolod, 2 de abril.—Por haberse recibido un telegrama firmado por el Comandante Oboza y dirigido al comandante provincial, dando cuenta de que el Presidente Quezon llegaria a las siete de la mañana de hoy, numerosos vecinos fueron en mas de ochenta autos al pantalan de Pulupandan para dar la bienvenida al Presidente. Permanecieron en el pantalan hasta las once cuando fueron avisados por el comandante provincial de otro telegrama que decia que el Presidente llegaria a las siete de la mañana del nueve del actual.

Todos los municipios de Pulupandan hasta Bacolod se habian preparado para recibir al Presidente pero sufrieron un desengaño. El Gobernador Gaston habia preparado un banquete y champanada en el "University Club". El Gobernador sufrió un sincope por la insolación en el pantalan de Pulupandan.

VALORES Y ACCIONES

VIERNES, 3 DE ABRIL, 1936

CAMBIOS DEL BANCO DE LAS ISLAS

Viernes, 3 de Abril de 1936

Barcelona, Bilbao y Madrid	G.T.	27.50	Singapur	G.T.	118.00
España Provincias	G.T.	27 60	Sidney	G.T.	29½
Londres ... A la vista		24.00	Vancouver	G.T.	202.25
Londres	G.T.	28-15/16	Wellington	G.T.	29⅛
N. Y. y S. Francisco.. A la vista		199.50	Zurich	G.T.	66.60
N Y y S Francisco	G.T	200 00			
Amoy	G.T.	60.40			
Amsterdam	G.T.	138.75			
Amberes	G.T	34.70			
Bangkok	G.T.	98.00			
Batavia	G.T.	139 50			
Bombay	G.T.	75.60			
Hamburgo	G.T.	82.20			
Hongkong	G.T.	66.00			
Kobe	G.T.	58.30			
Milan	G.T	16.20			
Paris	G.T.	13.35			
Prague	G.T.	8.80			
Peiping y Tientsin	G.T.	61.50			
Saigon	G.T.	136.25			
Shanghai	G.T.	60.40			

TIPO DE COMPRA

Barcelona	G.T.	26.90
Kobe	G.T.	56.30
Londres ... A la vista		24—11/16
Londres ... 90 d/s L/C		24⅞
N. Y. S. Francisco .. A la vista		198.25
N Y y S Francisco .. 60 d/s L/C		197.25

TIPO DE COMPRA:

Nueva York	G.T.	496.75
Londres	G.T.	495.65

PLATA EN BARRA:

Nueva York	1 Oz.	0.45
Londres	1 Oz.	20

CAMBIOS DE MIGUEL PUJALTE

Viernes, 3 de Abril de 1936

PLATA:			HONGKONG	65.85	Pesos
Londres	19—15/16	19—15/16	SINGAPORE	116.60	"
Nueva York	44¾		SHANGHAI	60.20	"
LONDRES—Teleg.	2/0—3/16	P2.9225	INDIA	75.20	"
a la vista	2/0—3/16	9.9285	JAVA	137.75	"
N YORK—Teleg.	199 75	Pesos	DOLLARS ESPAÑA	7 32	
a la vista	199.75	"	LIBRAS NUEVA YORK	495¾	
FRANCIA—Teleg.	13.20	"	LIBRAS ESPAÑA	36.25	
a la vista	13.20	"	FRANCOS LONDRES	74.14	
ESPAÑA—Teleg.	27.35	"	PESETAS NUEVA YORK	13.67	
a la vista	27.45	"	JAPON	58.00	Pesos
Provincias	27.35	"	Amoy	G.T.	60.50

DEL MANILA STOCK EXCHANGE

Viernes, 3 de Abril de 1936

MINAS				
Agno Placer	.04½ V	—	—	—
Ambassador	.03 V	.02¾	—	—
Antamok G. M. C.	1.35 V	1.30	1.30	1.30
Atok Gold M. C.	.26½ V	.26	.26½	.26½
Baguio Gold M. C.	.18 V	.17½	.17½	.17½
Balatoc Mg. Co.	14.00 V	13.75	—	—
Benguet Consol.	11.60 V	11.50	11.60	11.60
Benguet Explo.	.13 V	.12½	.13	.12½
Big Wedge M. C.	.18 V	.17	.17½	.17½
Consolidated Ms.	.0095	.009	.009	.009
Demonstration	.41 V	.40	.41½	.40½
Gold Creek M. C.	.09 V	.08	—	—
Gold River M. C.	.04¾ V	.04½	.04¾	—
Ipo Gold Ms. Inc.	.23 V	.22	.22½	.22½
Itogon Mg. Co.	.64 V	.62	.65	.64
I. X. L. M. C.	1.05 V	1.00	—	—
Do. Do.	—	—	—	—
Masbate Cons.	.46 V	.45½	.45½	.45½
Mineral Res. Inc.	.23½ V	.23	.23½	—
Northern Mg.	.16 V	.15½	.15½	.16
Paracale Gumaus	.17½ V	.17	.17	.17
Phil. Dorado	.06½ V	—	—	—
Phil. Iron Mines	60.00 V	45.00	—	—
Salacot Mg. Co.	.09½ V	.09	.09	.09
S. Mauricio M. C.	.71 V	.70	.76	.70
Suyoc Consol.	.27 V	.26½	.27½	.27
Tambis Gold Dr.	—	.53	—	—
United Paracale	.39 V	.38	.40	.39
Universal Explo.	.11½ V	.11	11½	.11

Virac Explo. Co.	—	—	—	—

TOTAL DEL CONSOLIDATED MINES
150,000

TOTAL DE ACCIONES VENDIDAS
1,302,100

VALOR APROXIM

EL PLAN HITLER MATARA LA LIGA ARGUYE FRANCIA

(Continuación de la pagina 1)

cia Pierre Etienne Flandin ha llamado hoy a sus embajadores de Londres, Berlin, Bruselas y Roma, y en los circulos bien informados se dice que el gobierno va a presentar una actitud enérgica en favor de la desmilitarización del Rhin y emplear tacticas dilatorias mientras esta trabajando por un plan de paz favorable.

El gabinete frances se reunira el lunes y se dice que inmediatamente seguira la convocatoria para la conferencia de los paises locarnistas.

En los medios autorizados de Londres se ha dicho que Gran Bretaña ha enviado cartas a Francia y Belgica, declarando que en el caso de que fracasasen los trabajos de conciliación en la controversia renana, Gran Bretaña saldria en su apoyo, a tenor del Pacto de Locarno. Los ingleses han hecho arreglos para llevar a efecto conversaciones entre los estados mayores de Gran Bretaña, Francia y Belgica, probablemente en Londres.

Estos sucesos en Londres vinieron después de haberse recibido las proposiciones hitleristas para un nuevo sistema de seguridad en la Europa Occidental, que viniera a ocupar el lugar del sistema quebrantado con la remilitarización alemana del Rhin.

Otros países seguiran el paso del Reich

Alemania cree que las proposiciones del Fuhrer marcan el comienzo de un movimiento que tenderá a destruir el sistema de la post-guerra y reorganizar Europa. Las autoridades alemana han augurado que otras naciones seguiran el ejemplo de Hitler. Hacen hincapie en que Austria tampoco ha hecho caso del tratado de St. Germain.

Algunos elementos franceses adivinan en los planes de Hitler un ardid ingenioso para dividir a las potencias locarnistas y convertir al caudillo nazi en dictador de Europa.

La referencia alemana a Austria y al tratado de St. Germain es con motivo de la acción tomada ayer por la Dieta Federal austriaca en Viena, al proclamar el servicio militar obligatorio, dando poderes ilimitados al gobierno para llamar los austriacos a filas, asi como para obligarles a trabajar en proyectos de obras públicas. La edad de la conscripción se ha fijado entre 18 y 42 años. Las autoridades austriacas dicen que el plan servira las necesidades militares y civiles de la nación.

Bretaña se opone a la pronta reunión

Londres, 2 de abril.—Gran Bretaña se ha opuesto este dia a una pronta reunión de las potencias cofirmantes del Pacto de Locarno para considerar las proposiciones de paz de Adolfo Hitler. Los ingleses creen que la situación debe ser discutida lentamente por las vias diplomaticas.

Con esta decisión, Inglaterra desbarata los propósitos de Francia de ver reunidas a las potencias locarnistas en toda la semana que viene.

Nueva vida en la situación mundial

(De la Agencia Reuter)

Londres, 2 de abril.—Nuevas actividades se han inyectado en la situación internacional creada por la violación alemana del Tratado de Locarno, al recibirse la respuesta de Hitler a las proposiciones cuádruples locarnistas, que rechaza estas por ser "unilateralmente onerosas" para Alemania.

En los centros ingleses se lamenta el hecho de que Hitler haya omitido toda mención del hecho de que Alemania ha causado con sus actos la crisis, aunque se admite que las proposiciones del Fuhrer son de tono conciliador y contienen mucho que podría ser objeto de estudio.

En París, el memorandum alemán ha sido considerado casi enteramente negativo. Los círculos autorizados franceses sostienen que las proposiciones alemanas van a destruir el sistema de seguridad colectiva y a la misma Liga de las Naciones.

Recalcan que las potencias locarnistas habían acordado que, antes de abrirse las negociaciones para la reorganización de la paz europea, se tendría que restablecer la ley internacional quebrantada por Alemania, siquiera en parte. La respuesta del Reich no refleja nada de esto, sino que meramente rechaza las proposiciones de las naciones que no han infringido la ley.

También se opina en París que la respuesta hitlerista da un golpe serio a la Liga, pasando por alto al Tribunal de la Haya, al proponer una Corte de Arbitraje, aunque sin dar ningun detalle.

Flandin conferencia con George Clarke

El Ministro del Exterior de Francia Pierre Tienne Flandin conferenció con el embajador inglés en París media hora esta tarde, proponendo una reunión en Bruselas o París el 8 de los corrientes entre las potencias locarnistas para examinar la contestación alemana y tomar la decisión necesaria. Flandin pidió a Sir George Clarke una contestación inmediata.

Al mismo tiempo en Londres Anthony Eden, Ministro del Exterior inglés, recibía a los embajadores de Francia y Bélgica en su oficina, para entregarles una carta garantizando la seguridad de Francia y Bélgica contra cualquiera agresión, si fracasan los presentes esfuerzos de conciliación.

También les hzo entrega de una carta que aludía a los límites políticos de las próximas conversaciones de los estados mayores.

En opinión del gobierno inglés, el fracaso de las negociaciones no se vislumbra aun, pero admítese que la situación está todavía preñada de dificultades, particularmente en vista de que la contestación nitlerista, a pesar de su tono conciliador, no brinda nada que facilite la restauración de la confianza en Francia y Bélgica.

Eden y el embajador alemán von Ribbentrop tuvieron una conferencia de 90 minutos esta mañana, discutiendo largamente sobre el status de Gran Bretaña en el propuesto pacto de seguridad entre ella, Francia y Bélgica.

Eden informó asímismo al emisario alemán que entregaría una carta al embajador francés Corbin esta tarde, garantizando la seguridad de Francia contra cualquiera agresión no provocada.

Baldwin insiste en las conversaciones entre estados mayores

En la Cámara de los Comunes, esta tarde Stanley Baldwin anunció que el gobierno no aceptaría la posposición de las conversaciones propuestas de los estados mayores, mientras estuvieran pendientes las negociaciones con Alemania. Estas conversaciones, según él, son un elemento esencial para el restablecimiento de la confianza en Francia y Bélgica, confianza que es absolutamente necesaria para el éxito de cualesquiera negociaciones con Alemania, con vistas a un arreglo final.

El Primer Ministro también anunció que Anthony Eden haría declaraciones ante la Cámara de los Comunes mañana en torno de la contestación alemana.

Comentarios del Daily Telegraph

Comentando la situación esta mañana, el Daily Telegraph decía que la promesa de Alemania de "no aumentar ni mover las fuerzas en la zona renana debe dar toda la seguridad que se había podido obtener de una pequeña fuerza internacional, tal como se propone en el plan de Locarno.

"Si el tratado de Locarno ha sido violado o no, se oculta en la proposición de un pacto locarnista mayor. En general, el plan es bueno pero el obstáculo mayor subsiste.

"Ofrécese bastante para fomentar la continuación de los esfuerzos prometedores de Gran Bretaña, pero bien poco para resolver la inmediata necesidad de reunir a una Francia y una Bélgica dispuestas en conferencia con Alemania.

"Si Herr Hitler desea sinceramente que la segunda parte de su programa sea sometida a discusión, debe dar algun estímulo a los que han de sentarse con Alemania en la mesa de la conferencia.

"Sus proyectos de mayor alcance obtendrán la conformidad en principio de toda la Europa Occidental, pero solo podrán ser discutidos restaurándose la confianza".

Diecinueve proposiciones de paz formula Hitler

(De la Agencia Reuter)

Londres, 2 de abril.—Las proposiciones de las potencias de Locarno para resolver la situación creada por la remilitarización alemana del Rhin son calificadas de "unilateralmente onerosas para Alemania y están calculadas a hacer dudosa la paz", segun el largo memorandum de Adolfo Hitler entregado a la Oficina del Exterior ayer por el baron Joachim von Ribbentrop.

Alemania formula 19 proposiciones que, segun Hitler, vienen a ser su "plan de paz":

1. Todas las naciones interesadas tendrán que entablar negociaciones sobre un mismo pie de igualdad;

2. Un límite de cuatro meses para la firma de pactos de no agresión que garanticen la paz de Europa;

3. Alemania dará seguridades de que no reforzará las tropas en el Rhin durante este período, siempre que Francia y Bélgica den seguridades análogas en lo que respecta a su lado de la frontera;

4. Alemania dará seguridades de que no avanzará más cerca de la frontera las tropas del Rhin durante este período;

5. Establecimiento de una comisión integrada por representantes de Gran Bretaña, Italia y otra potencia neutral para garantizar el cumplimiento de estas promesas;

6. Alemania, Francia y Bélgica tendrán derecho a notificar a esta comisión cualquier cambio en la situación militar durante el período de cuatro meses;

7. Los agregados militares ingleses e italianos investigarán las notificaciones de quebrantamiento de promesa;

8. Alemania, Francia y Bélgica darán seguridades de que considerarán plenamente cualesquiera objeciones derivadas de tales investigadores;

9. Alemania, sobre la base de la completa reciprocidad, se avendrá a cualquiera limitación militar a lo largo de sus fronteras del oeste;

10. Alemania, Francia y Bélgica negociarán, bajo el caudillaje de Gran Bretaña, la conclusión de un pacto de no agresión de 25 años;

11. Gran Bretaña e Italia firmarán el pacto en calidad de garantes;

12. Alemania estará dispuesto a asumir cualesquiera obligaciones de prestar ayuda militar, como resultado del pacto;

13. La conclusión de un pacto aéreo para reforzar el pacto de no agresión;

14. Inclusión de Holanda, si se desea, en estos pactos;

15. Alemania se comprometerá a evitar cualquiera tendencia educacional que pueda envenenar las relaciones entre los dos pueblos y aceptará el establecimiento de una comisión conjunta en Ginebra, que recibirán cualesquiera quejas en este sentido;

16. Alemania y Francia ratificarán este convenio por medio de plebiscitos;

17. Alemania entablará discusiones con sus vecinos del este con vistas a concluir pactos de no agresión;

18. Alemania volverá a entrar en la Liga de las Naciones después de concluidos estos convenios, expresando al mismo tiempo su esperanza de que, dentro de un tiempo razonable, por medio de negociaciones amistosas, se habrán de despejar las cuestiones de igualdad colonial de la separación del convenio de la Liga del Tratado de Versalles; y

19. Establecimiento de una Corte Internacional de Arbitraje, que tendrá competencia respecto a la observancia de todos los convenios y cuyas decisiones serán decisivas para todas las partes.

El memorandum de Adolfo Hitler también propone una conferencia internacional de armamentos con vistas a prohibir el uso de los gases venenosos y de las bombas incendiarias, el lanzamiento de cualquiera clase de bombas sobre localidades abiertas más allá del alcance de la artillería pesada o media.

Es un plan artero para dividirnos, dice Francia

(De la "Associated Press")

París 2 de abril.—Francia ha denunciado este día que las proposiciones del Canciller Adolfo Hitler a las potencias co-signatarias del Pacto violado de Locarno constituyen un plan artero para dividir a las naciones locarnistas y convertir a Hitler en el dictador de Europa.

El premier Albert Sarraut y el Ministro del Exterior Pierre Flandin han conferenciado para someter contra-proposiciones al gabinete francés. En su programa se incluye la presentación de un frente unido por los países co-signatarios del pacto quebrantado.

Tres etapas tiene la labor en pro de la paz

(De la Agencia Reuter)

Londres 2 de abril.—La contestación del gobierno alemán a las proposiciones formuladas por las otras potencias locarnistas con vistas a reparar la infracción del tratado de Locarno y como un paso preliminar para la organización de una estable super-organización de la paz, ha sido reproducida íntegra por los periódicos matutinos, los cuales reconocen que la introducción del "plan de paz" alemán introduce un factor nuevo en las negociaciones.

La tarea que tienen ante sí ahora los estadistas de Europa,, a la luz del plan alemán, se halla dividida en tres etapas:

Primera: un convenio de inacción de cuatro meses, que va a ser observado en ambos lados de la frontera y que va a ser con la garantia de una comision neutral;

Segunda: Un periodo de negociaciones reales para la conclusion de pactos de seguridad; y

Tercera: Posteriormente, las negociaciones de tratados adicionales de paz en Europa en los campos del desarme y de la economia.

Es obviamente esencial que se examinen estrictamente las proposiciones con todas sus derivaciones, labor que ya ha sido comenzada en Londres. Ya han tenido lugar los cambios preliminares de opiniones con los embajadores de Francia y Belgica, a los cuales ha sido comunicado el documento inmediatamente, con el consentimiento del gobierno aleman.

Buena acogida a las proposiciones de Hitler

Las proposiciones alemanas, con sujecion a ciertas reservas sobre ciertos puntos importantes, han sido en general bien acogidas por la prensa britanica.

El **Times** recuerda la afirmación hecha por el Canciller del Fisco en el debate en la Camara de los Comunes, en el sentido de que creia en la sinceridad de la apelacion del Fuhrer para unas negociaciones de paz, y añade que la forma con que Hitler ha renovado y elaborado sus proposiciones vendra a reforzar la conviccion general expresada entonces por Neville Chamberlain.

"La mejor oportunidad para impedir otra guerra"

"Nunca jamas se ha ofrecido a Europa una oportunidad de llegar a un convenio para impedir la 'siguiente guerra,'" dijo Charberlain.

Después, el **Times** examina la nota y después de observar que Alemania no quiere someter su acto a la Corte de La Haya, dice que la objecion alemana a las propuestas conversaciones de los estados mayores por ser gravemente perjudiciales a las subsiguientes negociaciones, es una pura fantasia.

"No solo tal paso aparece prescrito en el tratado, sino que sin el no seria posible ninguna negociación."

El mismo periodico analiza los otros detalles de la respuesta de Alemania y dice que las medidas constructivas ofrecidas por Hitler para resolver la crisis estan concebidas en un espiritu mas liberal, y por lo tanto, merecen ser acogidas cordialmente.

Inglaterra da nuevas seguridades a Francia

Londres, 1 de abril.—Habiendo estudiado la contestación libre de compromisos de Adolfo Hitler, en una sesión que duró todo el día, después de haber comenzado a las once de esta mañana, el gabinete ha acordado esta tarde cursar inmediatamente a Francia y Bélgica una carta, haciendo constar que Gran Bretaña ofrece una garantía absoluta para proteger la seguridad de estos dos países contra una agresión no provocada, si los esfuerzos de conciliación con Alemania fracasan.

Créese que, al recibo de esta carta en París y Bruselas, los tres gobiernos afectados formularán sin pérdida de tiempo un orden de asuntos que serán objeto de las conversaciones de las planas mayores.

El gabinete se reunió esta mañana inmediatamente después que el baron von Ribbentrop hubo entregado la contestación de Alemania a Anthony Eden en la Oficina del Exterior. Después de comer, el gabinete volvió a reunirse por la tarde en el despacho del primer ministro en la Cámara de los Comunes para volver a examinar el documento alemán.

Todavía se espera que habrá reconciliación de Francia con Alemania

Mientras, dícese oficialmente que el punto de vista del gobierno es que, aun cuando los estados mayores iniciaran sus conferencias en el futuro inmediato, no está todavía a la vista el fracaso de los esfuerzos de conciliación entre Francia y Alemania. Sin embargo, no se resta importancia a las dificultades que han de venir.

Al mismo tiempo, se hace hincapie en que las discusiones de los estados mayores tienen una esfera definitivamente limitada y que se aplicarán solo en el caso de que fracasen las negociaciones para un arreglo de la presente situación. Se efectuarán con arreglo a las cláusulas del Tratado de Locarno y no pueden aumentar ni afectar las obligaciones políticas de las partes interesadas.

SE COMBATE EL PROCEDIMIENTO CONTRA UN JUEZ

Abogados de Negros Oriental piden que se suspenda una investigación

(Servicio Telegráfico)
Exclusivo a "La Vanguardia"

Dumaguete, Negros Oriental, 2 de abril.—Pidiendo que el Fiscal Bayona sea ordenado a suspender la investigación que está llevando a cabo contra el Juez de Paz Dorado, un grupo de abogados de esta provincia ha enviado un escrito al Departamento de Justicia y también a la Liga de Abogados y la "Philippine Bar Association" pidiendo la cooperación de estas entidades.

El Fiscal Bayona, según los abogados, investigará al Juez de Paz Dorado mañana, precisamente un día antes de la fecha señalada para la vista de una causa criminal incoada ante el mismo Juez Dorado, contra el que le acusó al fiscal. Se alega que este recurrente ha utilizado todos los medios para evitar que el Juez Dorado entienda de la causa criminal contra él, presentando una moción para que el Juez Dorado se inhiba y citando después al juez como testigo en la causa criminal que éste mismo debía ventilar. También presentó un recurso de interdicto ante el Tribunal de Apelación, que fué denegado, y ahora, según los abogados, está procurando que la investigación del juez por el Fiscal Bayona, se haga para la vista de la causa criminal.

Los abogados de Negros Oriental dicen que no tienen objeción a una investigación del juez, pero protestan contra el procedimiento objecionable para que se inhiba. "Creemos", dicen, "que ese procedimiento es una amenaza para la administración debida de la justicia. Rogamos que el Fiscal Bayona sea ordenado a suspender la investigación hasta que el Juez Dorado haya cumplido con su deber."

Vienen de los Estados Unidos

May Mott-Smith, una escritora y pintora americana de renombre universal, desembarco del "General Sherman" esta mañana juntamente con un grupo de turistas y algunos residentes de Manila. En la fotografia de arriba, a la izquierda aparece May Mott-Smith y a la derecha Harold Heide, un ingeniero minero contratado por una empresa minera local. Abajo de izquierda a derecha, el Dr. Gustav F. Bruere, medico retirado de Oregon y actualmente en viaje alrededor del mundo y su señora e hijo.

El conflicto en Trozo se agrava

(Continuación de la pagina 1)

Algunos que van por la nueva imagen dicen que los devotos de la antigua imagen no han obedecido órdenes de las autoridades eclesiásticas, al negarse a dar el santo, cuando se ordenó su traslado de la antigua y pobre visita de la calle Azcárraga a la nueva de la calle Magdalena, regentada por padres belgas. Por otro lado, un devoto de la antigua imagen dijo esta mañana en el City Hall que la iglesia "debe respetar la tradición de la antigua imagen y esté donde esté, aunque en un mísero establo, es la que debe ser llevada en procesión y reconocida por todos."

Los de la antigua imagen desean celebrar su propia procesión. Esta procesión solía antaño salir de la misma iglesia de Binondo. Según los informes, la procesión de la nueva imagen de San José, en la calle Magdalena, tampoco saldrá de la iglesia de Binondo pues partirá de la misma visita. Por estos líos, los católicos de Trozo están hoy alborot-

Si se agrava el peligro de la...

(Continuación de la pagina 1)

efectos de los conflictos obreros, pues muchos patronos se niegan aun ha volver a emplear a los obreros que fueron despedidos despues de la revolución de 1934.

Los disturbios post-electorales han producido gran descontento entre los elementos militares, a tal punto que el ejército, según informes, envió recientemente un ultimatum al señor Azaña, declarando que se encargaría de mantener el orden, si el gobierno no acababa con el terrorismo que ha sacrificado más de 100 vidas y ha causado daños materiales por valor de muchos millones de pesetas.

Los negocios sufren los efectos de la intranquilidad

La incertidumbre de la situación ha producido los efectos radicales consiguientes en los negocios en general.

En vista de todo esto, el Presidente Alcala Zamora está resuelto, según informes, a tomar medidas drásticas, si la situación presenta indicios de agravarse.

Circulos bien informados creen que, si se forma un gobierno nacionalista, seria presidido por un politico conservador, y el Presidente Zamora estaria dispuesto a pedir el apoyo del ejercito, antes de permitir la subida al poder de los elementos clericales o revolucionarios.

Nuevos desordenes en provincias

(Servicio Transoceanico)
Exclusivo a "La Vanguardia"

Madrid, 2 de abril.—De provincias comunican nuevos desordenes, de cuyos resultados han muerto seis personas.

En Vadolatosa, cerca de Sevilla, un grupo de obreros agricolas trato de desarmar a algunos policias. Esto dio lugar a un tiroteo general, en que cuatro personas murieron y otras cuatro salieron heridas. Otros dos individuos fueron muertos en una refriega habida entre dueños de terrenos y sus inquilinos en Cosmella, cerca de Malaga.

El Congreso funciona sin los católicos

Madrid, 2 de abril.—El congreso, cuya composición exacta no esta aun fijada, continua, aun a falta de los miembros de la **Acción Catolica** y de los monarquicos que abandonaron las cortes el martes, para evitar que los elementos derechistas intervengan en los trabajos parlamentarios. El miercoles, la lista de los miembros elegidos en Cuenca, donde los derechistas tuvieron mayoria, ha sido declarada nula.

En vista de esto, el señor Goicochea, lider del movimiento "Renovación Española" no tendra acceso al Congreso.

La investigación de un funcionario se reanudara mañana

La investigacion de un funcionario de la Junta de Prestamos e Inversion, por alegadas anomalias en la administracion de los fondos de la Junta, proseguira mañana en la oficina del Fiscal Gregorio Narvasa, segun se ha informado esta mañana. Se espera que el mismo funcionario comparezca para contestar preguntas del Fiscal.

La Auditoria enviara su representante a la investigacion para presentar y defender los intereses del Gobierno

Se tiene entendido que la Fiscalia ha sugerido el pronto embargo de propiedades hipotecadas que fueron compradas por el funcionario en entredicho.

Un obrero enfermo muere en una fabrica

Manuel Castro, un obrero tabaquero de la Flor de la Isabela, residente en la calle Herran No. 4464, murió ayer en plena fábrica, después de una hemorragia.

Castro, según se ha sabido hoy, padecía de tuberculosis desde hacía tiempo y ayer se sintió tan mal que sus compañeros le obligaron a retirarse a su casa. Pero al cabo de un rato, volvió diciendo que iba a recoger algunas cosas que le pertenecian. Fué cuando sufrió la hemorragia que le fué fatal.

UN LADRON DE TORNILLOS ES APREHENDIDO

La víctima es el gobierno de la Ciudad.—Supuesta confabulación

Las autoridades de la ciudad han quedado esta mañana sorprendidas al saber que los larones han encontrado un medio facil de hacer dinero, robando pares de tornillos de los que se usan para apretar la tapadera de las cubetas que se dan de alquilar y que suman un total de diez mil, en todos los distritos de la ciudad.

Anoche, en una esquina de Sampaloc, donde habia un monton de cubetas, un individuo fue sorprendido con tres pares de tornillos, por un empleado del City Pound quien revolver en mano le impidió que se echara a correr. Requisada la casa del ladron se encontro un monton de cuarenta tornillos. El ladron ha sido querellado.

Parece ser que entre los ladrones y algunos chinos, comerciantes de mala fe, hay cierta combinacion. Cada par de estos tornillos son comprados por el municipio, a razon de P3.50 cada una. Se cree que los ladrones las venden a cincuenta centimos o un peso cada par a los chinos y estos remodelan los tornillos y los presentan como nuevos, cobrando el precio regular de P3.50 por par.

Muchos empleados del City Pound están hoy desvelando, montando guardia en sitos donde suelen desaparecer tornillos. La policia esta sobreaviso, pero no tiene gente para mandar vigilar cada esquina donde se depositan los cubetas que son recogidas cada noche por los carros que los llevan al deposito de la calle Azcarraga.

Ni su nombre ni su fotografía...

(Continuación de la página 1)

bautizar el nuevo dirigible *Adolf Hitler*, pero que éste desbarato todos los esfuerzos anunciando prematuramente que el dirigible se llamaria *Hindenburg*. Dicese asimismo que Eckener se opuso a los intentos nazis de usar el nuevo dirigible para fines de propaganda durante las recientes elecciones del Reichstag.

Mientras tanto, el **Hindenburg** esta efectuando la travesia del Atlantico en su primer viaje a Brasil. Es el dirigible mas grande y lujoso del mundo, orgullo de Alemania, construido, segun los planes del Dr. Eckener, en las fabricas de que es director general.

Conquistó fama, laureles y honores por sus triunfos

Eckener conquisto por primera vez fama internacional el mes de octubre de 1924, al realizar el primer vuelo en un dirigible al traves del Atlantico. El vuelo se hizo en *Los Angeles*, un dirigible que los americanos habian comprado de Alemania y que habia sido entregado personalmente por Eckener.

En 1928, añadio otro a la lista de sus magnificos triunfos. Fue cuando pilotó el enorme *Graf Zeppelin*, el primer dirigible de propiedad alemana desde la guerra, desde Friedrichshafen a los Estados Unidos, en un vuelo de ida y vuelta. Entonces llevo en ambas jornadas veinte pasajeros, ademas de una tripulacion de cuarenta.

Un año despues, llevó al famoso *Graf Zeppelin* en un vuelo alrededor del mundo, empleando en esto diecinueve dias.

Desde 1931, ha estado mandando el viejo dirigible en sus viajes regulares a Rio de Janeiro.

Varios honores han sido conferidos a Eckener, en reconocimiento de sus triunfos. Es un ciudadano honorario de Friedrichshafen, Nueva York y Sevilla, mientras que los Estados Unidos le discernieron un honor señalado al invitarle a Washington en 1933, para ayudar a esclarecer el misterioso desastre del *Akron*.

Una escritora llega de E. U.

(Continuación de la pagina 1)

Lejano Oriente figuran Batavia, Bali, Sumatra y otros. Hablando de Filipinas, de la que ya ha leido mucho, la conocida escritora declaró:

"Este es un país propicio para los artistas. Es donde al parecer mejor que en ningun otro se respira un ambiente ideal para escritores y pintores".

May Mott-Smith tratará de reproducir en el lienzo algunos de los panoramas más bellos de Manila y sus alrededores.

Por el mismo barco llegó a Manila para una estancia de algunos días el Dr. Gustav F. Bruere y señora, de Oregon. El Dr. Bruere se acaba de retirar de la profesión después de casi un cuarto de siglo de ejercicio continuo de la medicina y actualmente está completando un viaje alrededor del mundo.

Harold Heide otro ingeniero minero desembarcó esta mañana del "General Sherman" para engrosar el número de técnicos americanos que han llegado a Manila esta semana en diferentes transpacíficos y contratados por distintas empresas mineras locales. Mr. Heide viene contratado por una de las más importantes compañías de minas locales.

Entre los otros pasajeros que trajo el "General Sherman" figuran Norman W Clark y señora, de Seattle, Washington; Donald Corlett y señora, de Portland, Oregon; Jay Conner, Mrs. Josephine M. Griswold, Chas. N. Huggins, Wm. McNiven y señora, y Mrs. Isabella Waller, todos turistas en un viaje de circunvalación mundial; Geo. D. Lounsberry, de Montana; Ernest Merrick, de Elizabeth, New Jersey; James A. Perrine, de Corning, California; C. O. Spamer y señora, de Nagasaki, Japón; F. S. Sole, de Londres; Mrs. May A. White de Londres, y otros.

El "Tom's Dixie Kitchen" y "Great Eastern Hotel" demandan hoy al Tesorero

Impugnando la constitucionalidad de la Ordenanza No. 2375 de la Junta Municipal de Manila, el "Great Eastern Hotel" y el "Tom's Dixie Kitchen," han presentado hoy una demanda contra el Tesorero de la Ciudad, en la que piden la anulacion de dicha ordenanza por ser legislacion discriminatoria y opresiva.

La demanda alega entre otras cosas que el 17 de enero de este año, la Junta Municipal de Manila aprobo una nueva tarifa para licencias de restoranes, cafes y hoteles de la ciudad. Una de las disposiciones que figuran en la nueva tarifa es el requerimiento de una licencia adicional de P300 para aquellos restoranes que sirven comida china.

Alegan los demandantes que esta Ordenanza es opresiva porque los restoranes [illegible] (Great Eastern Hotel y Dixie Kitchen), ya pagan licencia de P200 a la Ciudad, es justo que paguen otra adicional de P300 tan solo por servir comida china. Alegan los demandantes que esta [illegible] es discriminatoria porque es rigida solamente contra la china cuando los que ofrecen comida italiana, [illegible] francesa, etc.

Piden que el Juzgado declare que la ordenanza en cuestión es discriminatoria y anticonstitucional. Tambien piden que si [illegible] do enumere los privilegios y prerrogativas, si las hay, de los demandantes en la cuestion [illegible] por ellos.

Una embajada extraordinaria

(Continuación de la pagina 1)

Nacional y el Presidente del Tribunal Supremo, de las Islas. En caso de no poderlo hacer personalmente, dichos jefes jerárquicos deberán estar representados en la Embajada o la Misión de buena voluntad por autorizados miembros de los Poderes Ejecutivo, Legislativo y Judicial. Para los fines del bill, se propone, como gastos, la consignación de la suma de P50,000.

Es promovedor de la medida el Diputado Benito Soliven, por Ilocos Sur, el cual declara, en la nota explicativa del bill, que, al punto a que ha llegado el "Condominio" o "Commonwealth" de Filipinas, se hace preciso cultivar las relaciones amistosas con los paises extrangeros, desde ahora. Diez años más, añade, Filipinas vivirá vida independiente, sin la paternal tutela de Estados Unidos, y, a la fuerza, tiene que observar, directamente, vida de relación con las demas naciones del mundo. diplomatica, comercial y amistosamente.

Con anterioridad a esta fecha se habian organizado y enviado diversas misiones de buena voluntad fuera del país. Pero, todas eran para determinados fines, cientificos, politicos o atleticos y estaban compuestas del mismo modo de determinados elementos. Esta del Diputado Soliven, en cambio, tiene por objeto el cultivo de relaciones internacionales, en general, y, a mayor abundamiento, sera altamente representativa de los tres poderes del gobierno del pais.

Mano dura contra la sedición.—Yulo

(Continuación de la pagina 1)

comio al Fiscal Diaz por la politica que ha anunciado de basar los ascensos en el merito en vez del escalafon. Pasó a hablar despues de la campaña contra el juego y los agitadores.

"Debemos obrar con mano dura contra el juego, la sedicion y las propagandas subversivas," dijo. "Debemos llegar hasta el limite en esto y dar fin a estas cosas."

Pidio que la justicia se haga mas humanitaria, prestando mayor atencion a los pobres y termino con la recomendacion: "Do not let the police ride you!". (¡No permitid que la policia se imponga sobre vosotros!)

El Fiscal de la Ciudad, Gervasio Diaz, ha incorporado las recomendaciones del Secretario Yulo a una circular promulgada esta misma mañana.

Baguio estacionario al este de Samar

(Continuación de la pagina 1)

"Dominaran durante las 24 horas siguientes vientos del cuadrante del NE en Luzon y los del NO en Visayas y Mindanao. Tiempo nublado en general con lluvias pasajeras y turbonadas ocasionales".

El Rev. P. Charles E. Deppermann, director auxiliar del Observatorio, acaba de terminar un estudio sobre el origen de los tifones en Filipinas.

"Este estudio", dijo el P. Deppermann en una entrevista esta mañana, "es sobre la tendencia general de los vientos diferentes que afectan Filipinas, mostrando especialmente las principales corrientes de aire, de los vientos alisios, las nortadas y la monzon del sudoeste. Tambien demuestran el origen de la monzon del sudoeste, mas alla bajo el Ecuador. Tambien demuestra convincentemente la probabilidad de que la mayoria de los tifones originan en el punto de encuentro de estas distintas corrientes de aire.

"El punto de encuentro de la monzon del sudoeste y de los vientos alisios (o nortadas de nuestro hemisferio) oscila del hemisferio norte a traves del Ecuador al hemisferio sur con un periodo anual. Este punto de encuentro esta bien dentro del hemisferio norte durante nuestra temporada maxima de tifones, que es de agosto a septiembre. Tambien esta muy dentro del hemisferio sur durante nuestra temporada libre de tifones, es decir febrero, y por tanto no nos afecta."

Es probable se celebre pr[illegible]

(Continuación de la pa[illegible]

cisión "se halla enteram[illegible] manos del Presidente."

Otras fuentes, sin em[illegible] dican que la acción pe[illegible] esfera de cualquier com[illegible] adoptase podría extender[illegible] período de la independ[illegible] na, así como que cuir[illegible] período de la Mancom[illegible]

El secretario Sayre p[illegible] Comité Interdepartamental [illegible] celebrado varias conferen[illegible] F. A. Waring y B. D. Do[illegible] acaban de regresar de [illegible] donde realizaron un viaje [illegible] tigación comercial, por [illegible] nes del Presidente Roose[illegible]

El Comisionado Residen[illegible] no Quintin Paredes ha [illegible] que el comprende que la [illegible] presidencial de este año [illegible] dificultades materiales a la [illegible] ción de la conferencia, pe[illegible] Presidente Quezon confía [illegible] por lo menos los miem[illegible] brados de la conferencia [illegible] otra parte tendrán con[illegible] puntos que se discutirán [illegible] el presente año de 1936.

Inscripción más am[illegible]

(Continuación de la pa[illegible]

Romblon, 20; Sorsogon, [illegible] lac, 854; Tayabas, 492; [illegible] 359; Zamboanga, 293; Bu[illegible] Davao, 380; Lanao 24[illegible] y Provincia Montañosa, [illegible]

La oficina central de [illegible] aclara que muchos de los [illegible] sobre el primer día de [illegible] diferentes provincias no [illegible] tos, o por lo menos est[illegible] corrección, pues los [illegible] provinciales, en su afa[illegible] dar informas cuanto a[illegible] nila envian resultados [illegible] lamente.

Los datos del registro [illegible] diente al segundo día no [illegible] completos.

El segundo día fué muy animado

El segundo día de inscri[illegible] resultado también animado [illegible] en provincias como en Ma[illegible] esta capital, según se ha [illegible] hoy, el número de inscrito[illegible] dos días ya asciende a 9,0[illegible] nes, que es la mitad del núm[illegible] jóvenes que según cálculos [illegible] registrarse este año.

El Capitán Manuel Argonz[illegible] cargado de la inscripción [illegible] nila, anunció que según un[illegible] sión cuidadosa, el número de [illegible] tos en Manila en el primer [illegible] de 1,318, y en el segundo [illegible] inscribieron 1,211, haciendo [illegible] total de jóvenes registrados [illegible] anoche llegase a 2,529. Se[illegible] del Departamento de Sa[illegible] 1916 nacieron en Manila [illegible] varones, y descontando [illegible] los que han muerto, el C[illegible] gonza esperaba un registro [illegible] jóvenes varones, por lo m[illegible]

Pero tal como van las [illegible] nes el número de los que se [illegible] trarán excederá a los cálculos [illegible]

Los formularios se agotan

Es tanto el número de [illegible] que se inscriben sobre todo e[illegible] gasinán y Nueva Ecija, [illegible] gunas provincias se han [illegible] los formularios para registro [illegible] tán pidiendo urgentemente [illegible] mularios para no entorpecer [illegible] gistro.

Para cuando termine el [illegible] correspondiente a este día [illegible] el tercero, las autoridades [illegible] que se habrán registrado [illegible] 60,000 jóvenes en todo el [illegible] lago.

El Capitán Argonza, [illegible] che que por lo que respe[illegible] nila, de aquí en adelante [illegible] cintos para la inscripción [illegible] abiertos desde las 7:30 de [illegible] ñana en vez de las 8 que [illegible] tes, y que dichos precintos [illegible] cerrarán sino a las 5 de [illegible] en vez de las 4.

El domingo que viene, [illegible] precintos estarán abiertos [illegible] día, y el lunes, último día [illegible] inscripciones, los precintos [illegible] abiertos hasta las 8 de la [illegible]

Para animar más la ins[illegible] en Manila, se han propu[illegible] rios mitings llamando a los [illegible] los jóvenes. El primero de [illegible] rie de mitings se celebró [illegible] el patio de la iglesia de S[illegible] a donde acudió mucha gente [illegible]

VENENOS ACI[illegible]

Riñones inactivos permiten [illegible] ácidos se acumulen en el organ[illegible] dolor de espalda, renguera, dolores [illegible] lumbago, etc. Para restablecer [illegible] normal de los riñones tome [illegible] DE FOSTER—un diurético de [illegible] ayuda eficazmente en la eliminación [illegible] chos impuros. Este bien conocido [illegible] tenido éxito por 50 años y recomen[illegible] por todo paciente de los riñones.

Cada píldora contiene: Nitrato [illegible] Gm., Resina 0.024 Gm., Hojas [illegible] Gm., Ext. Uva Ursi 0.012 Gm., [illegible] Conc. Bayas Enebro 0.002 Gm., [illegible] Rect. Trementina 0.004 Gm.

M.E.C.D. 2016