Temperatura en Manila
...ayer, a la 1:15 p. m. 35.4
...hoy, a las 5:30 a. m. 21.9

LA VANGUARDIA

Temperatura en Baguio
A las 2 p. m. de ayer, 21 (69.8)
A las 6 a. m. de hoy, 15 (59.0)

AÑO XXVI. NUM. 64. DIARIO FILIPINO INDEPENDIENTE Informacion Mundial, Local y Servicio de Provincias MANILA, I. F., MARTES, 16 DE ABRIL, 1935. (Registrado en la Oficina de Correos en Manila como correspondencia de segunda clase el 19 de Febrero de 1910) 14 PAGINAS—7 CTS.

COMPLOT CONTRA CUATRO ESTADISTAS EUROPEOS

Una huelga conjunta de obreros y campesinos se cierne

...L ELEMENTO ...NSERVADOR ...RESPALDA

...chos ya comprometidos a declarar el paro, segun los liders

...o intento de declarar una ...a general conjunta, por obre... de la ciudad y campesinos del ...ro de Luzon, es lo que se ha ...do a saber esta mañana. Los ...nizadores, según los informes, ...on elementos radicales sino ...servadores.

...terrogado esta mañana uno de ... organizadores del movimiento, ... que desde hace semanas ya se ...a preparando la huelga. Al... promotores concentraban ...ción en los obreros de las fa... ...s de Manila, mientras otros, ...an entre campesinos del Cen... de Luzon.

...s organizadores pretenden que ...obreros de nueve fabricas de la ...d ya se han comprometido ...bandonar el trabajo tan pron... ...mo se acuerde el dia de la de...ación de la huelga. También ...man que en provincias, orga...aciones de campesinos de Pam...ga, Tarlac, Nueva Ecija y Bu... ...n estan dispuestas a adherirse, ...unque se oculta la fecha del co...nzo de la huelga, se ha llegado ...aber que con toda probabilidad, ...ara coincidir con el comienzo ...periodo de labranza de los cam... agricolas, a fines de este mes ... principios de mayo.

...s demandas que seran presen...as son: Aumento de jornal; ... empleo a obreros que no tie... trabajo; renovación de los an...os contratos de aparceria, cam...ndolos con otros que favorezcan ... a los terratenientes.

... celebración de una manifes...n en masa de los tabaqueros, ... pedir al Gobernador Gene... el cumplimiento de los diego... del comité investigador ...ado por el jefe ejecutivo en

...tinua en la última página)

...S BANCOS ESTARAN ...ERRADOS EL SABADO

...o no ...do día de fiesta ...ficial, Rentas Internas aceptara pagos

...l sábado de gloria, 20 de abril, ...e es un "dia pichido" ha sido ...clarado por el Gobernador Ge...ral interino J. R. Hayden en ...a proclama dictada ayer en ...guio como fiesta bancaria ...ank holliday), a peticion de los ...mos bancos interesados. En ...cho dia, no habrá transacciones ...ncarias y todos los pagarés y ...tras que venzan en dicho dia se... pagaderos el dia 22 de abril. ...s bancos sin embargo, aceptarán ...nero para resguardo unicamen... de las casas comerciales en di... dia.

...sta fiesta bancaria afecta a ...s bancos solamente y a este fin, ... Recaudador Insular de Rentas ...ternas, Sr. Alfredo L. Yatco, lla... la atencion del publico en ge...ral y de los contribuyentes en ...rticular de que la proclama del ...bernador General no extiende ... plazo para el pago del impuesto ... ocupacion y del impuesto de ...tas de los comerciantes cuyo ...timo dia de pago para el segun... trimestre expira el sábado, 20 ... abril.

...l Gobernador General, al decla... el 20 de abril proximo como dia

...ontinua en la última página)

Dos murieron, 16 lesionados en el desastre de ayer

BONIFACIO MAMANTA
El maquinista que en el cuarto descarrilamiento de todo su periodo de servicio, murio en Tayabas ayer.

ANDRES EDESA
El fogonero, otra victima del desastre ferroviario. Su cadaver, magullado y con quemaduras, fue extraido bajo la locomotora.

Pasajeros ya heridos por poco son arrollados por otro tren

MUERTOS

Bonifacio Mamanta, 45 años, maquinista de la locomotora
Andrés Edesa, 38 años, fogonero.

HERIDOS

José Rojo, capataz de líneas telegráficas y telefónicas del Ferrocarril
Graciano Avila, agente viajero del Ferrocarril
Engracio Ramos, agente viajero auxiliar
Severo Dacanay, ingeniero minero pasajero y otros doce más levemente lesionados que los primeros cuatro.

Los temores expresados en una información de ayer sobre la suerte del maquinista y del fogonero del tren local No. 503 que partió de Manila ayer mañana para Aloneros, descarrilando entre Yawi y Laguimanoc, Tayabas, se han confirmado. Ambos han muerto, estrujados bajo la locomotora, y otros dieciseis, pasajeros en su mayoría, se han lesionado, cuatro de ellos, gravemente. Informes de cómo los heridos corrieron riesgo de ser atropellados por otro tren y de salvaciones sorprendentes en el descarrilamiento, se recibieron en Manila esta mañana.

El tren se descarriló al doblar velozmente una curva pronunciada en un terraplen cerca de Malicboy, Tayabas, y la locomotora, el vagón de correos y equipajes, y tres coches de pasajeros, cayeron a un pantano, unos cinco metros abajo. Un coche el último, quedó volcado en la vía y los pasajeros heridos que estaban en él, estando aun lanzando ayes y gritos de socorro, corrieron un nuevo peligro de muerte, cuando un tren de mercancías, que llegó a

(Continua en la última página)

Paez regresa del lugar del horrible accidente

Sin querer adelantar ningun juicio sobre la verdadera causa del accidente ferroviario de ayer en Laguimanoc, Tayabas, en que perdieron su vida el maquinista y fogonero del tren No. 503, el gerente del ferrocarril Sr. José Paez que estuvo en el lugar del accidente regresó a las 12:50 del mediodia de hoy por el mismo tren especial en que salio ayer, una hora después de ser informado telegraficamente de lo acaecido.

El gerente Paez dijo que dada su posición y no estando aun completada la investigación no le era por hoy posible formular ninguna opinión o conclusión sobre el accidente. Admitió, sin embargo, que en las indagaciones personales que hizo en el lugar, todos a quienes interrogó afirmaron que el tren corria con excesiva velocidad y no hubo ninguna persona que haya afirmado lo contrario. Manifestó que el personal del ferrocarril y también la constabularia están hoy practicando una minuciosa investigación para depurar responsabilidades.

En cuanto a las proporciones y naturaleza de este accidente, el gerente Paez dijo que en efecto es el primero de su genero que se registra en la historia del ferrocarril, aunque el numero de desgracias personales no ha sido como el llegó a temer a la vista del telegrama que habia recibido. Los dos muertos y los que recibieron heridas de alguna consideración son todos gente del ferrocarril. Este es un hecho que también recalco el Sr. Paez añadiendo que la mayor parte de los pasajeros se han salvado casi milagrosamente. No cabe duda, dijo, que el accidente es de los mas graves.

Se ha explicado asimismo por el Sr. Paez que el objeto de su ida alla no era tan solo para cerciorarse de la extensión del accidente sino para reabrir la linea que se consiguió al fin a las 5:30 de esta mañana después de que el personal estuvo trabajando todo el dia de ayer y hasta esta mañana, removiendo un coche que se quedo en la via y haciendo importantes reparaciones en esta.

(Continua en la última página)

PACTO CULTURAL FIRMADO ENTRE LAS DOS AMERICAS

(De la "Associated Press")

Washington, 15 de Abril.—"La unidad esencial de intereses" entre las naciones del Norte y Sur de America ha sido recalcada por el Presidente Roosevelt este dia, al firmar un convenio que declara inviolables los monumentos culturales en las Americas en caso de conflicto.

El tratado fue firmado en la Casa Blanca por los representantes de los Estados Unidos y de 18 paises latino-americanos.

La firma ha coincidido con la celebracion del Quinto Dia Pan Americano Anual, tal como fue proclamado por el Presidente Hoover en 1931. Varios programas aqui y en otras partes de los Estados Unidos, asi como en el Centro y Sur de America han carcaterizado la celebracion de la efemerides, enarbolandose juntas las banderas de todas las naciones americanas.

Una llovizna amortigua el calor levemente

La llovizna que cayo a las 11:00 de esta mañana alivio un poco el calor. El calor siguio aumentando, ayer, pues la maxima a la 1:55 p. m. fue de 35.4. Hizo menos calor en Cebu e Iloilo donde la temperatura subio a 33.0 y 33.4, respectivamente. En Baguio la temperatura fue de 23.3.

RECTO Y ROXAS SALDRAN HOY DE WASHINGTON

Murphy y Quezon otra vez reanudaran mas gestiones

(De la "Associated Press")

Washington, 15 de abril.—El comite de asuntos judiciales ha informado favorablemente al Senado este dia el nombramiento del Senador Claro M. Recto, como magistrado de la Corte Suprema de Filipinas, esperandose de un momento a otro la confirmacion.

Despues de recibir un informe cablegrafiado del Gobernador General interino Joseph Ralston Hayden, el Senador William H. King, presidente del comite, decidio no seguir reteniendo el informe favorable para esperar el escrito de protesta por correspondencia de Vicente Sotto, abogado de Manila.

La oposicion demorara el bill de cordeles

Por otro lado, el Representante Leo Kocialkowski, presidente del comite de Asuntos Insulares de la Camara, dijo que no sometería el proyecto sobre limitacion de cordeles de Filipinas dentro de dos semanas o mas, para tener tiempo de vencer la oposicion de algunos miembros del congreso. Predijo su aprobacion eventual.

Murphy y Quezon volveran a Washington

El Gobernador General Frank Murphy es esperado de vuelta de Detroit el jueves o viernes, y el Presidente del Senado Manuel L. Quezon volvera probablemente mañana de Nueva York.

Cuaderno se quedara por mas tiempo

Miguel Cuaderno es el unico miembro de la Mision Quezon que se queda en Washington, porque los otros, entre ellos el Senador Recto y el Representante Roxas,

(Continua en la última página)

LOS SAKDALISTAS SE ESTAN DESBANDANDO

En Tayabas algunos han sido expulsados y se separan voluntariamente otros

Desbandada de Sakdalistas en algunos pueblos de Tayabas, en forma de expulsión de miembros en algunos casos y separación voluntaria de los afiliados en otros, es la noticia que traen algunos de los que llegaron anoche de Tayabas.

Uno de estos es el abogado Noscal que fue de campaña con los lideres obreros, Jacinto Manahan y Pedro Gatmaitan en favor de la Constitución.

Además de la alegada expulsión del Representante Argosino del Partido Sakdalista, se informa que varios funcionarios de Atimonan, como el Presidente Cesario Villareal, el Vice-presidente Anselmo Ortiz, el Concejal Lorenzo Cerudo y el Secretario Francisco Decembrana han sido expulsados del partido.

En Calauag, segun informes anteriormente había 400 sakdalistas pero ahora apenas quedan 23.

Una de las causas de esta alegada desbandada, es el conflicto de opiniones sobre la Constitución, pues mientras los sakdalistas radicales se empeñan en combatir la Carta Magna, otros están a favor de la misma.

¿Se repetirá el caso del Rey Alejandro?

NICOLA TITULESCU
Ministro del Exterior de Rumania

EDOUARD BENES
Ministro del Exterior de Checoeslovakia

BENITO MUSSOLINI
Premier de Italia

La anarquia europea tiene ahora puestos los ojos en Mussolini, Laval, Titulescu y Benes, para sacrificarlos a sus designios diabolicos, igual que hizo con el rey Alejandro y el ministro Barthou. Los dos individuos arrestados han confesado sus moviles, alegando que esos estadistas se han opuesto a la revision de los tratados de paz de la post-guerra. La sesion especial de la Liga de las Naciones ha sido nublada con el descubrimiento de los complots.

GUINTO ANTE LAS MUJERES

Dara una conferencia hoy sobre como votar en el plebiscito

Con el fin de ganar la cooperacion de las mujeres en la proxima lucha para la aceptación de la Constitucion y anular la oposicion de los elementos radicales, el Subsecretario Leon G. Guinto, celebrara a las cuatro de esta tarde una conferencia con los miembros de la directiva de National Federation of Womens, en el cuartel general de esta organización femenina en San Marcelino.

Eu Sub-secretario Guinto se propone explicar en esta conferencia las facilidades que el gobierno proporciona a todas para el ejercicio del sufragio femenino en las elecciones plebiscitarias y tambien la forma mas adecuada y legal de ejercer ese privilegio.

Anuncio el Sub-secretario que su principal objeto al solicitar esta conferencia es interesar a la directiva de esta organización nacional de la damas para que se decida a emprender una campaña en favor de la Constitucion, expresando la confianza de que con el apoyo de las damas, el peligro de que

(Continua en la última página)

OTRO STRADIVARIUS ES HALLADO EN ALEMANIA

(Servicio Transoceanico)
Exclusivo a La Vanguardia

Breslau, 15 de Abril.—Despejando por orden de las autoridades para la proteccion contra los ataques aereos la guardilla trasera de su casa, el inspector de hacienda de Klein-Schnellendorf ha realizado un descubrimiento o verdaderamente asombroso.

Hallo entre tantos trastos oscuros, mezclado con los muebles, cajones, etc., un violin Stradivarius, que llevaba el sello del maestro y la fecha 1734. El valor de este instrumento representa una fortuna considerable, comprendiendo lo que es un genuino Stradivarius.

Los parados otra vez estan quejosos

Quejandose de que no solamente Jesucristo sino ellos tambien "quedan crucificados en esta Semana Santa", unos 800 obreros de la ciudad han formulado hoy una reclamacion por el hecho de que han recibido aviso de que el Jueves Santo, el Viernes Santo y el Sabado de Gloria ellos no tendran trabajo. Los obreros han hecho llegar su voz al city hall por medio de sus lideres.

Desde el mes de Enero los obreros de la ciudad, con excepcion de algunos grupos, ya no trabajan en dias de Domingo y se quedan sin jornal en ese dia. Declaran que la nueva orden de esta semana les priva practicamente del pan para sus hijos, con los tres dias en que se quedaran sin trabajar y sin jornal. La queja ha llegado hasta la Junta Municipal.

FOTOGRAFIA DEL ACTO DE LA FIRMA PIDE COX

Y en Davao desean saber si el delegado Castillo estuvo presente el último día

Indudablemente para completar antecedentes históricos, congresionales o administrativos, desde Washington se ha recibido en la oficina del Jefe Ejecutivo de las Islas un radiograma pidiendo notas gráficas de la firma de la Ley Suprema de las Islas por sus promulgadores. El despacho cursado por el General Cox, de la Oficina de Asuntos Insulares en Washington, al interino Gobernador General Hayden, de Filipinas es así:

"Washington, abril 1935.

"Hayden, Manila.

"Sírvase remitir diez copias de cada fotografía tomada durante la rúbrica de la Constitución por los Delegados a la Asamblea Constituyente para archivos correspondientes.—*Cox*".

Endosado dicho despacho al Secretario Pimentel, de la Constituyente, éste, a su vez, se puso inmediatamente en contacto con cuantos pueden suministrar fotografías. Para tal objeto dicho secretario de la Asamblea se comunicó con diversas empresas que habían sacado vistas del momento histórico de la firma de la Constitución por los delegados, encareciéndoles conforme se pide.

(Continua en la ultima pagina)

MONS. FINNEMANN LLEGARA MAÑANA

Mañana por la mañana, a bordo del vapor "Trave" llegara a esta ciudad despues de una ausencia de muchos meses el obispo auxiliar de Manila Mons. Guillermo Finnemann, procedente de la America del Sur y de Europa, segun informes recogidos esta mañana en la oficna de Aduanas. El Administrador de Aduanas ha dispuesto que se le concedan las cortesias del puerto.

Mons. Finnemann salio el año pasado con una comitiva de obispos que fue a asistir al congreso eucaristico internacional que se celebro en octubre, en Buenos Aires y de alli continuo su viaje a Roma y otras ciudades de Europa para ir despues a Alemania, su pais natal, en donde ha estado una buena temporada.

Se cree que el regreso de Mons. Finnemann, dara mayor impulso a los preparativos que se estan haciendo para la celebracion del Congreso Eucaristico Internacional de 1937, en Filipinas, por ser él el director general de los varios comites que se encargan de los mismos.

TODO YA LISTO PARA EL VUELO

El avion que volara a Manila realizara la prueba mañana

(De la "Associated Press")

Alameda, Calif., 15 de abril.—Todo esta listo para el primer vuelo de ida y vuelta a Hawaii despues que el gran Clipper de la Pan-American termino su vuelo final de prueba de tres horas.

El hidroplano monstruo de cuatro motores, que va a realizar su primer vuelo a China via Honolulu y Manila mas tarde este año, salio de aqui a las 11:20 de la mañana. El vuelo de 2,400 millas a Hawaii esta anunciado para mañana, probablemente a las cuatro de la tarde.

El capitan Edwin C. Musick, que trajo aqui hace poco el Clipper desde Miami, Florida, donde sometio el aparato a varias semanas de prueba y establecio un nuevo registro de transportación mundial, dirigira el vuelo a Hawaii.

Otros tripulantes son: A. R. Sullivan piloto y segundo en el mando; Victor A. Wright, oficial ingeniero; Fred J. Noonan, oficial de navegacion; Harry R. Canaday, oficial menor de vuelo; y W. T. Jarboe, operador radiografico.

Todos son veteranos en el servicio de la Pan American entre Miami y las ciudades de Sur-americana que funciona desde hace varios años.

El Clipper de la Pan Americana,

(Continua en la última página)

UN GENERAL CHINO VUELVE DE LA TUMBA DE SU PADRE

(De la "Associated Press")

Tiyuanfu, Shansi, 15 de abril.—El General Yen Hsi-shan, presidente del gobierno de la provincia de Shansi, ha vuelto este dia para reasumir la dirección de los asuntos de la provincia despues de haber dado un ejemplo contundente de piedad filial.

Ha vuelto despues de cuatro meses de ausencia en el norte de la provincia de Hopei, donde durante cien dias estuvo viviendo al lado de la tumba de su padre.

La piedad filial sigue siendo un principio riguroso del codigo de conducta personal chino, no obstante los cambios generales dictados por el gobierno nacional que han afectado practicamente todas las fases de la vida politica y personal en China.

PLAN DE MATAR A MUSSOLINI, A LAVAL Y OTROS

Dos sospechosos han sido detenidos en Marsella

CONFERENCIA APLAZADA

Ante el peligro, la Liga de Naciones refuerza sus medidas de protección

(De la "Associated Press")

Ginebra, 15 de abril.—El descubrimiento de complots para asesinar a cuatro estadistas europeos ha eclipsado este dia los otros acontecimientos diplomaticos aqui y el Consejo de la Liga de las Naciones ha aplazado hasta mañana la accion sobre la protesta de Francia contra el rearme aleman, que ha sido el motivo de la sesion extraordinaria de la Liga.

El Concejo ha recomendado que Italia y Etiopia hagan todo lo que este de su parte para conciliar sus diferencias, resultantes de los choques de frontera en el Africa.

Francia denuncia con vigor a Alemania

Los franceses sometieron un memorandum vigoroso denunciando que Alemania, por su orden del 16 de marzo sobre servicio militar obligatorio, expedida con infraccion del tratado de Versalles, ha amenazado "toda la idea de las relaciones internacionales."

Los circulos franceses han declarado que el ministro del Exterior Pierre Laval estaba dispuesto a presentar al Consejo una recomendacion de condenacion a Alemania, y una peticion de que la Liga considere las sanciones económicas que se deben imponer a las naciones que violan tratados.

Al mismo tiempo se ha sabido que

(Continua en la página 13)

LA CUESTION ETIOPE APLAZADA PARA MAYO

La Liga considera que urge mas la cuestion sobre el rearme alemán

(De la Agencia Reuter)

Ginebra, 15 de abril.—Cerrar las discusiones sobre la controversia entre Abisinia e Italia hasta el mayo proximo, en que se habra de celebrar una reunión, es lo que se ha decidido en una sesión particular del Consejo de la Liga de las Naciones, celebrada esta tarde.

Parece que todas las atenciones del Consejo durante estas sesiones extraordinarias estaran absorbidas por los resultados de la reciente conferencia de Stresa y la apelación de Francia a la Liga, respecto a la repudiación alemana del tratado de Versalles.

El Consejo celebrara una sesión particular mañana por la mañana para designar a los relatores sobre la apelación francesa. Probablemente habra tres.

Dicen de Roma este dia que la conferencia sobre la integridad de Austria y el rearme de Austria, Hungria y Bulgaria tendra lugar definitivamente en la capital italiana el 20 de mayo.

Se han enviado invitaciones para la conferencia a Gran Bretaña, Francia y Alemania.

Hay que dar tiempo al tiempo, dice el "Reichposte"

(Servicio Transoceanico)
Exclusivo a La Vanguardia

Viena, 15 de abril.—Diciendo que no cabe esperar un resultado inmediato, el organo oficioso "Reichposte" ha publicado este dia un articulo, comentando la ultima conferencia de Stresa.

(Continua en la página 13)

Mary Lawson no se casa ya con el campeon Perry

(De la Agencia Reuter)

Londres, 15 de abril.—Mary Lawson, la famosa actriz, ha declarado hoy dia a la agencia Reuter que el compromiso con Fred Perry, el campeon mundial de tennis, se ha roto despues de una conversación telefonica transoceanica entre los dos novios.

"La publicidad ha roto nuestro compromiso, dijo Miss Lawson. "En cierto modo, todo parece haber ido mal desde un principio. Tal vez sera porque Fred esta demasiado lejos. Por ahora estuvimos hablando un cuarto de hora y decididimos dar por terminadas las relaciones. Este dia, recibi un telegrama diciendo que Fred aceptaria un contrato cinematografico en los Estados Unidos.

La artista agrego que sus intereses estan todos en este pais y que es su proposito quedarse aqui, a pesar de las proposiciones que ha recibido de ir a Hollywood.

Fred Perry se halla actualmente en Estados Unidos. No hay duda de que es el mejor jugador de tennis del dia en el mundo, y con su

FRED PERRY,
Campeon mundial de tennis

magnifica victoria en julio de 1934, ha reconquistado el campeonato individuad mundial por primera vez desde que A. W. Gore lo gano en 1909.

Hayden nombra un comite para la celebración del Día de la Salud Infantil

Un comité que se encargará de la celebración del Dia Nacional de la Salud Infantil que cae el primer martes de septiembre de cada año, acaba de ser nombrado por el Gobernador General interino Hayden. Este comité se encargará de planear y preparar las varias actividades para la debida celebración del dia.

En una carta que ha dirigido al Dr. Jose Fabella, chairman de este comité, sobre la formación de este comité, el Jefe Ejecutivo dice lo siguiente:

"Entre una multitud de asuntos de importancia nacional, la conservación y el fomento de la salud de nuestros niños ocupan el primer rango. Un Dia Nacional de la Salud Infantil ha sido fijado mediante proclama especial como el dia en que hemos de demostrar publicamente nuestro interés en el fomento de la salud del niño y en el progreso que se está realizando en un trabajo tan necesario para el bienestar y el mejoramiento de nuestro pueblo como un todo.

"Un comite nacional del Dia de la Salud de los Niños para 1935 ha sido por tanto nombrado para planear y patrocinar las varias actividades para la debida celebración de este dia; para fomentar la publicidad relativa a la salud infantil; y para alentar los esfuerzos continuos e infatigables en todo Filipinas para la protección de la Salud y la felicidad de los niños."

Los miembros del comité son los siguientes:

Dr. Jose Fabella, comisionado de sanidad, chairman;
Dr. George C. Dunham, consejero médico del Gobernador General;
Dr. Jacobo Fajardo, director de sanidad;
Dr. T. Elicaño, jefe división de higiene infantil, oficina de sanidad;
Dr. J. P. Bantug, jefe, sección de publicidad, oficina de sanidad;
Dr. M. C. Icasiano, jefe, sección de inspección medica de las escuelas, oficina de sanidad;
Mrs. Eva Moore Adams, Editor, "The Health Messenger," Oficina de Sanidad;

(Continua en la última página)

Otras nueve candidatas para "mujer mas popular"

Encabezadas por la Sra. Liling Neri de Gastón, esposa del Representante Segundo Gastón de Misamis Oriental, acaban de registrarse otras nueve aspirantes al titulo de la Mujer Más Popular de Filipinas en relación con el Concurso que hoy están llevando a cabo los periodicos de la TVT.

Las nuevas candidatas son:

Sra. Liling Neri de Gastón, para Misamis Oriental;
Sra. Leonarda Justiniani de Dayot, para Iloilo;
Srta. Rosario Medina para Manila;
Srta. Natividad Manalo, para Cotabato;
Dra. Fe del Mundo, para Marinduque;
Srta. Fermina Banzuela, para Laguna;
Srta. Elizabeth Bennett de Caridad, para Cavite;
Srta. Magdalena Bernal de Caridad, para Cavite;
Sra. Constancia E. de Aruego, esposa del Decano Aruego del Colegio de Artes Liberales de la Universidad de Manila, para Pangasinan.

La Sra. Leonarda Justiniani de Dayot, ha sido registrada con 24 votos mientras que la Sra. de Aruego, comienza con 10 votos a su favor.

(Las fotografias de algunas de estas nuevas candidatas aparecen en la primera página del Suplemento dedicado exclusivamente al Concurso y que va adjunto a esta edición).

...L.E.C.D. 2016

PORTAVOZ DE LAS PROVINCIAS

GUERRA CONTRA LA MALARIA HOY EN PANGASINAN

Nueva liga organizada por residentes del municipio de Sual

(Servicio Informativo)
Exclusivo a La Vanguardia

Bautista, Pangasinan, 11 de Abril.—Una intensa campaña contra la malaria que esta causando muchos estragos en el pueblo de Sual, de esta provincia, se emprendera muy pronto por los funcionarios de la provincia con la decidida cooperacion del pueblo. Para este fin, los vecinos de Sual donde esta enfermedad esta causando muchos estragos a la salud de los vecinos, han constituido una Liga contra la Malaria. Esta organizacion viene a ser la primera de su clase en todo el archipielago.

El Dr. Espiridion Celis, asignado en los trabajos para el control de la malaria de la Oficina de Sanidad, ha sido el iniciador de esta nueva organizacion. El Dr. Celis ha venido a este pueblo asignado por la Oficina de Sanidad, para investigar y estudiar las causas de la infeccion de la malaria en este pueblo y en los otros pueblos vecinos de esta provincia, a fin de poder recomendar la manera que se debe de seguir para combatir este mal que tantas muertes ocasiona cada año en la poblacion.

La nueva organizacion, Liga contra la Malaria, tiene por principal objeto emprender una vigorosa campaña en toda la provincia contra la malaria, dictar los medios que la gente debe de seguir para prevenirse contra esta enfermedad.

La nueva Liga contra la Malaria cuenta en la actualidad con 40 decididos miembros, muchos de los cuales son funcionarios del gobierno de la provincia y del municipio y vecinos influyentes. En la primera reunion celebrada por los miembros de la nueva organizacion, se procedio a la eleccion de los oficiales que se pondran al frente de la institucion y encausar sus actividades. Fueron elegidos, despues de cuidadosa seleccion, los siguientes: Sr. Amando V. Diaz, presidente; Eustorgio P. Paras, vice-presidente; Tomas Srachea, tesorero; Valentin O. Rigoran, secretario; Dr. Espiridion V. Celis y Dr. Victoriano Ungson, consejeros; Srta. Flaviana Tendero, enfermera de distrito y Clemente Valderrama, inspector sanitario, auxiliares.

Pangasinan llena de buscadores de minas

(Servicio Informativo)
Exclusivo a La Vanguardia

Lingayen, Pangasinán, 11 de abril.—En vista de los altos precios del oro, y de las fabulosas riquezas que se atribuyen a los actuales propietarios de minas, juntamente con el afán de hacerse rico de un golpe, ha impulsado a la gente de Pangasinán a hacer exploraciones en busca del precioso metal.

Hasta ahora ya no ha quedado montañas, bosques, playas y bancos de ríos que no han sido escrutados por los exploradores afanosos de encontrar la ansiada fuente de riquezas.

Las solicitudes de registro de pertenencias mineras están llenando la oficina del secretario provincial. Los exploradores apenas encuentran en su exploración algo amarillo que puede denotar la presencia del precioso metal en el suelo, clavan inmediatamente su estaca, con su nombre y fecha, y sin pérdida de tiempo envían su solicitud de registro a la oficina del secretario para asegurar sus derechos.

Pakil se prepara para su novenario

(Servicio Informativo)
Exclusivo a La Vanguardia

Pakil, Laguna, 11 de abril.— Los preparativos para la celebración del novenario de la Virgen de los Dolores, que comienza el 23 de este mes, ya está completándose. Los chicos y las chicas de la localidad están ocupadísimos, ayudando en todo lo posible al cura párroco del pueblo, en el arreglo y adorno de la iglesia y en la limpieza y decoración del patio.

Pakil es muy popular por los magníficos panoramas que le rodea y los fríos baños que suelen atraer visitantes de los pueblos cercanos. La fiesta de la Virgen del Rosario atrae gran número de feligreses venidos de las provincias vecinas.

El mismo concejo municipal del pueblo en su deseo de poder ayudar a los visitantes, teniendo en cuenta las dificultades económicas que estamos afrontando, ha aprobado una resolución, reduciendo la tarifa de los baños de la propiedad del municipio.

Regulaciones temporales sobre el funcionamiento del tráfico durante los días del novenario se pondrán en vigor en el pueblo. Las calles del pueblo han sido declaradas todas para un solo tráfico a fin de facilitar el paso de los vehículos y evitar congestiones en el tráfico. También se ha pedido al comandante provincial de la Constabularia que designe algunos soldados para ayudar a los policías en el mantenimiento del orden en la provincia.

Un miting de protesta en Imus, Cavite

Fotografias tomadas durante el miting de protesta celebrado por los vecinos del pueblo de Imus, el sabado por la tarde contra la gerencia de la planta electrica del pueblo. Arriba, vista del publico que participo en la manifestacion y se reunio despues en la plaza publica para oir los discursos. Abajo, los organizadores de la protesta. De izquierda a derecha: Julian Legaspi, Julian Manimbao, Alfonso Sarayba, presidente de la protesta, Pablo Palma, organizador del miting, Eleuterio Monzon y Felix del Rosario. Esta protesta se organizo en vista de la negativa de la gerencia de aceptar la proposicion del gobierno de Imus de pagar su deuda a plazos.

El pueblo de Ilog celebra la firma de la Constitución

(Servicio Informativo)
Exclusivo a La Vanguardia
Por ANTONIO SIOKON

Unísono con las vibraciones del espíritu nacional embargado de fuego sacro del patriotismo que sintieran alma adentro corazones de nacionalismo substancial, acorde con los canones de la veneración a la Patria amada, conssientes y hondamente impuestos de la suprema responsabilidad que trae consigo el renacimiento de la Nación Filipina con la firma de la Constitución por el Primer Magistrado de los Estados Unidos de América, el Presidente Frank D. Roosevelt, el Pueblo de Ilog, Negros Occidental, a iniciativa de su caudillo, el Presidente Sr. Raymundo A. Vargas, celebró con inusitada meditación y unción patriótica la hora de inmarcecible gloria de la firma de la Constitución.

El Pueblo de Ilog, moviéndose como un solo hombre, alentado por el mismo ideal de celebrar el nacimiento de la nación filipina con la firma del Presidente Frank D. Roosevelt de la Constitución, dicho pueblo se congregó en la plaza pública sin distinción de credos religiosos, políticos, sexos o edades, para oir discursos de homenaje, de veneración a los héroes del pasado, tributo de amor a la Patria amada, adhesión al Gobierno, admiración a los caudillos nacionales, y testimonio de eterna gratitud y reconocimiento sincero a la magnánima labor de liberación nacional instituida por el Gobierno de los Estados Unidos de América y su Presidente Frank D. Roosevelt. El pueblo se da perfecta cuenta de que la estabilidad y existencia del nuevo Gobierno de la Mancomunidad y de la República, después del período de transición, descansa sobre el trabajo de sus obreros, ahorro de sus hacendistas, producción de sus agricultores, invento de sus industriales y científicos, actividad de sus comerciantes, y, en fin, del concenso general por aportar la contribución máxima que cada individuo pueda ingresar en las arcas nacionales. La nueva responsabilidad exige de nuestros hombres mayor producción de riquezas para afrontar los múltiples presupuestos que se votaran para el sostenimiento del Gobierno de la Mancomunidad. El Gobierno sin dinero, es gobierno de Quijano, cosa que no tiene lugar dentro de la manera de pensar práctico de las masas. Prodúzcase dinero y más dinero para la solidez, estabilidad, soberanía e invulnerabilidad de nuestro Gobierno.

Y, en el momento solemne que el Presidente de los Estados Unidos estampara su firma en la Constitución, a modo de himno de gloria imperecedera, se volcaron todas las campanas de todas las Iglesias y de todas las haciendas, sonaron las sirenas de las Centrales Palma, San Isidro y Bearin que fueron preparadas por sus gerentes Don Pablo Gurruchari, Don Jesús Bilbao y Don Guillermo Lizárraga, respetcivamente, para el saludo al nuevo Gobierno, Y, en testimonio solemne de contentamiento general, poblaron los aires un: **Mabuhay ang Constitucion!... Mabuhay ang Republica!... Mabuhay ang Estados Unidos!... Mabuhay si Presidente Roosevelt!... Mabuhay ang Filipinas!...**

Otra banca de jueteng ha caido en Taguig, Rizal; once detenidos

(Servicio Informativo)
Exclusivo a La Vanguardia

Pasig, Rizal, 11 de Abril.—Con el asalto efectuado por la Constabularia en el pueblo de Taguig, Rizal, recientemente, contra una de las bancas de jueteng que aun operan en esta provincia, se cree que ya muy poco queda que hacer para eliminar enteramente este juego en la provincia de Rizal.

En el asalto efectuado en Taguig once personas han sido arrestadas por las autoridades. Con este asalto, el numero de arrestos efectuados por la Constabularia de esta provincia en una serie de raids efectuados desde el 1.o de Abril solamente, ya asciende a 61.

Segun reports obtenidos, el dia 1.o de Abril en que se inicio esta campaña contra toda clase de juegos de azar, el teniente Cardenas consiguió arrestar a doce personas en el barrio de Baclaran, Parañaque, Rizal. Dichas doce personas que dieron los nombres de Manuel Santos, Paulino Bucayon, Francisco Buenaventura, Francisco Wenceslao, Gregorio Javier, Leoncio García, Melchor Wenceslao, Mariano de la Cruz, Catalino Benito, Federico Hernando, Paulino de la Cruz y Severo Maculangan, ya han sido acusadas ante los tribunales de justicia por infracción de la ley sobre juegos prohibidos.

Otro peloton de la Constabularia, mandado por el mismo teniente Cardenas, efectuo otro asalto en el barrio de Ibayo, de Parañaque, el 6 de Abril, y varias personas han sido arrestadas mientras estaban ocupadas en el sorteo. Dichas personas son: Victor Jose (banquero), Beatriz Reyes, Ubdulio Valerio, Agaton Capistrano, Arsenio Pascual, Gregorio Hernandez, Gaudencio de Leon, Gonzalo Ferrer, Hilario Cruz, Marcos Miranda, Dalmacio Epitacio y Florro Ferrer. Todos los artefactos que se usan para el sorteo y juego de jueteng se han confiscado en poder de los arrestados.

El tercer asalto del teniente Cardenas, fue en Bambang, Rizal, el dia 8 de Abril. Veinticinco personas han sido arrestadas en el momento de jugar. Estas veinticinco personas han sido acusadas ante el juzgado de primera instancia por infracción de la ley de juegos.

En el asalto efectuado en Taguig figura entre los arrestados un soldado "scout" del campamento de McKinley.

UN ESTAFETERO ESTA BAJO INVESTIGACION

El auditor provincial de Bulacan, José Torres hace averiguaciones

(Servicio Informativo)
Exclusivo a La Vanguardia

Malolos, Bulacán, 13 de abril.—Uno de los estafeteros de esta provincia es actualmente objeto de minuciosas investigaciones que el auditor provincial José Torres está practicando personalmente. El estafetero es denunciado de supuesta irregularidad cometida durante el desempeño de sus deberes.

Se ha sabido en relación con esta investigación que el auditor provincial ha estado sometiendo a minucioso interrogatorio a ciertos testigos, los cuales son supuestas víctimas del estafetero. La acción que se presentará contra el estafetero dependerá de la naturaleza de las pruebas que el investigador encuentre.

De acuerdo con las declaraciones presentadas hasta ahora el postmaster, valiéndose de su puesto, ha estado estafando los depósitos hechos por algunos depositantes, valiéndose de un sistema muy ingenioso con el cual le será posible evadir la persecución de sus jefes y de los mismos depositantes. Se ha llegado a saber que el postmaster solía sacar dinero de los depósitos de sus víctimas usando los libros de depósito de los mismos, pero sin conocimiento de los dueños.

El sistema consiste en poner mayor suma en los libros de los depositantes cada vez que estos se presentaban para retirar fondos, pero solo entregaba el depositante el dinero que pide, quedándose con la diferencia.

Giro sensacional en la vista contra Santos

(Servicio Informativo)
Exclusivo a La Vanguardia

Cavite, Cavite, 15 de abril.— El policía Federico Tupas será denunciado criminalmente por el teniente Gregorio Ferriols, por haber declarado ayer tarde, en la continuación de la vista de la denuncia contra el concejal Eugenio E. Santos por alegado juego de "sakla", que él conoce el juego de "sakla" por experiencia propia, por haber estado jugándolo.

Esta declaración vino a raiz de repreguntas del Representante Zoilo J. Hilario, defensor del Concejal Santos. El juez de paz mandó, sorprendido, hacer por escrito la declaración del policía, y le mandó firmar. El teniente Ferriols dijo que hay base para una denuncia criminal contra el policía. El policía Tupas afronta con el jefe de policía y otros, una acción por alegado asalto a la persona del concejal Santos.

Una manifestacion de protesta en Pampanga

Grupo de vecinos de los barrios del pueblo de Sta. Ana, Pampanga, reunidos en una manifestacion para protestar contra los pretensiones de un influyente vecino del pueblo que trata de apropiarse del producto de un pesqueria hasta hace poco explotada en comun por los vecinos de los barrios.

AGASAJO A LOS GRADUADOS DE SAN QUINTIN

Programa especial preparado por el pueblo para la juventud estudiosa

(Servicio Informativo)
Exclusivo a La Vanguardia

San Quintin, Pangasinan, 14 de abril.—El pintoresco y progresivo pueblo de San Quintin, Pangasinan, se siente una vez más feliz y orgulloso con ver a sus hijos terminar estudios en los diferentes centros docentes en Manila, por lo que anoche se les tributó un homenaje en forma de una recepción esplendida con programa y baile. A dicho acontecimiento social concurrieron la crema social del pueblo y muchas distinguidas chicas de los pueblos limitrofes para dar realce al acto.

A las nueve comenzo el programa. Actuó como maestro de ceremonias el Dr. Fidel T. Ramirez. Se ha designado al abogado Sr. Buenaventura B. Martinez, "canciller de los solterones del pueblo", el cual desempeño su cometido satisfactoriamente, cosechando aplausos prolongados del publico. Luego, la aprovechada alumna de farmacia de la Real y Pontificia Universidad de Sto. Tomás, Srta. Nestora M. Reyes, arrancó del piano dulces notas habiendo ella tocado la pieza "Ti Umona a Waltz" siendo muy aplaudida por la concurrencia. También la Srta. Reyes acompañó al son del piano a las cantatrices hermanas, Srtas. Bernardina y Guadalupe Crisostomo las cuales fueron igualmente aplaudidas estruendosamente por el publico. Siguió luego el discurso del nuevo médico, el Sr. Benigno Parayno, en representación de los graduados para dar las gracias al pueblo e inspirando a los jovenes estudiantes que les están siguiendo a ser constantes y perseverantes en sus estudios. Es también de mencionar la selección que ejecutó al piano otra graduada en pintura, del acreditado Holy Ghost College de Manila, la Srta. Marilla Buncha.

El numero mas importante del programa, fué el discurso del huesped de honor nuestro amable amigo Don Basilio Surio, quien disertó sobre la importancia de un idioma nacional.

Se han intercalado además números musicales extras, por la Srta. Juliana Tienzo, y los miembros del "De Luxe Club" encabezados por los universitarios los Sres. Luis Domingo Jr., Eriberto C. Bello y Catalino Ramirez.

El último día para pagar impuestos, el 20

Para la informacion del publico contribuyente, la oficina de rentas internas anuncia que el ultimo dia para el pago de los impuestos de venta y otros de percentaje correspondientes al primer trimestre de 1935 es el 20 de Abril, 1935. De igual modo, los impuestos sobre negocios y ocupacion para el segundo trimestre del presente año deberan pagarse no mas tarde de dicha fecha.

Los contribuyentes sujetos a las contribuciones arriba indicadas para evitar la aglomeracion de ultima hora pueden pagar las mismas antes de dicha fecha. El administrador de rentas internas no está facultado para eximir el pago del recargo de 25% sobre impuestos de percentaje y morosidad en los casos en que el pago se hace uno o mas dias despues de la fecha fijada por la ley, o sea, el 20 de Abril de 1935.

Tambien se llama la atencion del publico al hecho de que dinero, giros o cheques que se manden en pago de impuestos deberan estar en poder del tesorero de la ciudad o tesoreros delegados provinciales no mas tarde del 20 de Abril de 1935 pues de otro modo quedaran sujetos a recargo.

Quiapo ya tiene hoy su Comite Pro-Quezon

El viernes pasado, en la casa del Sr. Santiago Intengan No. 6, A. Farnecio, tuvo lugar la junta de la Liga Nacional Pro-Quezon, con el objeto de organizar el comite local de Quiapo, habiendo sido elegidas las siguientes personas:

Presidente—Domingo Ponce
Vice-Presidente—Santiago Intengan
Secretario—Mariano Diaz
Sub-Secretario—Felipe V. Tica
Tesorero—Jose Hernandez
Sub-Tesorero—Jose Hernandez
Sub-Tesorero—Dionisio Navarro
Sargento de Armas—Floro Lorenzo
Sub-Sargento de Armas—Julian Macasaet

Mas de 200 personas estaban presentes en la junta.

Vecinos del pueblo de Santa Ana piden protección a las autoridades del arzobispado

Manifestación organizada contra las pretensiones de un vecino sobre una pesqueria

(Servicio Informativo)
Exclusivo a La Vanguardia

Sta. Ana, Pampanga, 13 de Abril.—Una gran manifestación en que tomaron parte todos los vecinos de los barrios de este pueblo, se ha llevado a cabo recientemente aqui, para interesar a las autoridades del Arzobispado de Manila, a fin de no sostener las pretensiones de Jacinto Genuino, influyente propietario de este municipio que queria aprovecharse de los pescados en una pesqueria explotada hasta ahora por los vecinos del barrio de Sta. Lucia y otros barrios cercanos.

El caso, que va agravándose, trae su origen de cierta propiedad raiz, una pesqueria, de la propiedad del barrio de Sta. Lucia, Sta. Ana. Por medio de una bomba centifruga, el Sr. Jacinto Genuino se surte de las aguas de este vivero de peces para el riego de una hacienda suya de mas de 250 hectareas. Esto lo viene haciendo mediante consentimiento de los vecinos del barrio. Pero el Sr. Jacinto Genuino considera aún poco este favor, y ahora pretende también coger los peces del vivero para su beneficio propio. A este efecto, mandó abrir un canal por el que se propone atraer los peces del vivero, por medio de una corriente artificial de agua. Como todo el mundo sabe, los peces salen al encuentro de la corriente. Como los vecinos del barrio le impidieran la construcción de dicho canal, el Sr. Genuino acudio al Juzgado y solicitó un interdicto prohibitorio. La contención de él era que contaba con el permiso de la Mitra para la apertura de dicho canal, pues según él, dicha pesqueria no es del barrio, sino de la Mitra. Los vecinos del barrio solicitaron la disolución del interdicto. El Hon. Juez Reyes, del Juzgado de 1.a Instancia, antes de conceder la disolución, ordenó al Sr. Genuino a que produjera ante él la alegada autorización de la Mitra. Entonces el Sr. Genuino acudió a las autoridades eclesiasticas.

Y de ahi la manifestación popular, en la que tomaron parte los vecinos de todos los barrios de Sta. Ana. En los discursos pronunciados al efecto, que se caracterizaron por su lenguaje mesurado y cortes, todo lo que se pedia era que se abstuviera la Mitra de intervenir en el asunto a favor del Sr. Genuino, alegándose que el asunto entre éste y el pueblo no envuelve ninguna cuestión valorable, en la que la regla del que puja más pueda tener alguna aplicación, para que la Mitra, por la gruesa suma que ha ofrecido el Sr. Genuino, se deje vencer por las tentaciones de la oferta, y no tenga ya en cuenta las "consecuencias incalculables" de semejante paso. Hay mucha tensión de animo entre los vecinos del pueblo y se teme una fragmentación de la fé del pueblo, en vista de que el Sr. Genuino anda diciendo ahora que la Mitra ha accedido, por fin, a conceder la autorización que él solicita.

TRIBUNA LIBRE

ESTA SECCION esta destinada a articulos de actualidad y de interes publico LA VANGUARDIA al publicarlos no se hace solidaria de los puntos de vista que en tales articulos expresen sus autores.

Es realmente criticado el Gobernador Borromeo?

Por OTRO CAGAYANO

Tenemos que admitir que si. El politico mas insignificante y penco no se libra de la critica; los Quezon y Osmeña tampoco se libraron de la maledicencia, y tenemos que admitir ademas que cuanto mas conspicuo es un politico mas acerba es la critica contra el, pues esta se inspira en motivos mezquinos como el odio, la envidia, o la desilusion por las miras personales no satisfechas.

Este es el caso del Gobernador G. Borromeo de Misamis Oriental. Ciertas pero muy contadas personas que se titulan politicos en esta provincia, que sin duda esperaban convertir el gobierno de la provincia, bajo la administracion del Gobernador Borromeo, en una merienda de negros, no le pueden ver ni pintado. Esto es natural. Los logreros de todos los tiempos siempre han sido asi. Cuando es exaltado al poder un candidato a quien ayudaron o fingieron ayudar durante la campaña electoral, estos logreros se aprestan inmediatamente a la meritisima labor de destruirle iniciando una campaña de difamacion y descredito (esto es lo que han dado en llamar critica) al ver que el entonces poderoso no les brinda la sombra protectora que se imaginaban. ¡Cuan pobre es esta concepcion de la Democracia! Estos creen a pies juntillas que el axioma o principio consagrado en las democracias de "gobierno del pueblo por el pueblo y para el pueblo" se ha inventado solamente para engañar a los incautos y al pueblo mismo en los juegos y jugarretas electorales, pero que su verdadero significado es "gobierno del lider por el lider y para el lider", donosa teoria al amparo de la cual han germinado las revoluciones de todos los tiempos.

El Gobernador Borromeo no aspira, al parecer, a la reeleccion, y ha comenzado su administracion con manos limpias. Esta es la causa porque el Gobernador Borromeo, dotado de suyo de excelentes dotes de gobierno, con una energia de carácter de que hay pocos ejemplos, y con su proposito firme y honrado de servir y promover los intereses generales, no puede ni quiere oir las sugestiones y tendenciosas insinuaciones que se formulan en variados tonos detras de las bambalinas. Que el Gobernador Borromeo se guie y este influenciado por el Tesorero Provincial, nada hay mas lejos de la verdad. El (el gobernador) decide por si mismo lo que hay que hacer o no hacer durante su administracion, y se toma ademas el penoso trabajo de inspeccionar todas las obras publicas con el plausible proposito de evitar que se malgaste el dinero del pueblo.

El elemento sano, que constituye la inmensa mayoria de la provincia, se felicita por y sostiene la eficaz y honrada administracion del Gobernador Borromeo.

En cuanto al exito de las gestiones oficiales y efectividad de las mejoras que el Gobernador Borromeo se propone introducir en la provincia durante su administracion, es sobradamente prematuro hablar de el. Debemos esperar que el tiempo dicte su fallo; si bien, a juzgar por el empeño y teson puesto en el logro de sus planes, apenas quede cabe duda de que dicho gobernador saldra airoso de su empresa.

No es raro oir, aun en los municipios alejados de la cabecera, comentarios entre la gente al efecto de que el Gobernador Borromeo es el primer "gobernador de cuerpo entero" que la provincia jamas ha tenido. En estos comentarios algo tanto apasionados, debe haber en mi opinion, alguna o mucha exageracion; pero es un hecho innegable que el Gobernador Borromeo descuella de entre sus predecesores, que creo fueron tambien buenos gobernadores, como una figura de relieve.

Conste, para evitar posibles suspicacias, que el que esto escribe no conoce personalmente al Gobernador Borromeo; pero es testigo puede dar testimonio "de primera mano" sobre sus actuaciones como gobernador.

BULACAN URGE LA REDUCCION DE TASACION

Comité especial de 5 miembros para gestionar la rebaja

(Servicio Informativo)
Exclusivo a La Vanguardia

Malolos, Bulacan, 15 de abril.—De no haber sido por las enérgicas acciones dadas por el propietario Felix de Leon, los propietarios de Bulacan, en su reunión celebrada en Manila el sabado pasado, convinieron por aprobar un acuerdo convniendo todos en no pagar los impuestos al gobierno si se deniega de la petición de reducción del impuesto de amillaramiento en esta provincia.

El Dr. Felix de Leon, el único opositor al proyecto, explicó que los propietarios no deben perder su confianza en el gobierno y que sus peticiones merecerán favorable consideración de los altos funcionarios.

Se calcula que unos 200 propietarios acudieron a la reunión del sabado. Los propietarios aprobaron la moción del abogado Marcelo Apolito de presentar a las autoridades correspondientes un escrito pidiendo la reducción del impuesto de amillaramiento en Bulacan a fin de ajustarlo a las actuales condiciones de la vida y del comercio en el pais. Los propietarios piden una reducción de un 25 por ciento lo menos.

Igualmente se ha acordado formar un comité especial de quince miembros que se encargara de hacer las gestiones necesarias ante los funcionarios del gobierno insular, para presentar las razones por que el pueblo de Bulacan tiene derecho a la reducción.

El comité esta integrado por los siguientes: Nicolas Buendia, Gregorio Santos, ex-Gobernador Cirilo Santos, Antonio Bautista, Dr. Felix de Leon, Jacinto Molina, Ceferino Sevilla, Pedro M. Santos, Francisco de Leon, Enrique C. N. Trillana y R. Viola.

Se ha cordado instruir a este comité para comenzar cuando estime sus gestiones y que de cuenta a los propietarios del resultado de las negociaciones.

INOFENSIVO
EL PURGANTE SUAVE DE BUEN SABOR
LAXOL
MEJOR QUE ACEITE DE RICINO
Aceite de Ricino, 360.00 gramos, Sacarina, 0.50 gramos, Aceite de Menta, 1.00 gramos, Vanillin, 0.06 gramos.

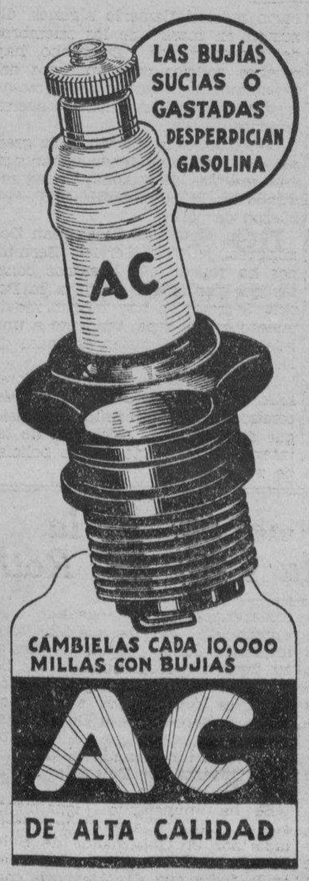

ESCRIBE UNA NOVELA DE 12,000 PALABRAS con rellenar de tinta UNA vez!

NATURALMENTE el escritor de la Parker Vacumatic—la misma que puede comprar en cualquier establecimiento del ramo. Esta pluma revolucionaria contiene 102% mas de tinta—sin aumento del tamaño. Su punta reversible es precioso platino, oro e iridio escrito de dos lados. Cantidad de tinta visible—mirándola contra la luz y vea cuando escribe la pluma trasparente que no parece transparente. Una pluma regia para regalar y poseer!

Parker VACUMATIC
En Los Mejores Establecimientos del Ramo
Representantes de Ventas de la Fábrica:
Dodge & Seymour, Ltd.
Insular Life Bldg., Manila

M.E.C.D. 2016

Recto y Roxas cerraran la campaña pro-Constitucion

SE HARA QUE EN DOS MITINES EN MANILA HABLEN AL REGRESAR

Pronunciaran discursos en visperas del plebiscito.-Buenos informes vienen de todas partes

El Senador y Presidente de la Asamblea Constituyente ro M. Recto y el Representante y Delegado Manuel Ro- s que llegaran a Manila el 11 de mayo, serán llamados al icio para llevar a feliz término la campaña en favor de onstitución.

Esto fué lo que se decidió ayer en la primera reunión omité Ejecutivo encabezado por el Sub-Secretario Leon into y encargado de los preparativos de recibimiento isión.

oción del Presidente Manuel Fuente de la Junta Munici- comité decidió pedir al Pre- Recto y al Delegado Roxas pronuncien discursos en dos s mitines que tendrán lugar Manila el 12 y 13 de mayo. El r mitin se celebrará en el dis- norte y el segundo, en el dis- sur.

comité cree que, recien veni- Washington en donde toma- parte en las ceremonias de la bración de la Constitución por Presidente Roosevelt y habiendo testigos de los últimos aconte- entos en Estados Unidos rela- nados con Filipinas, el Presiden- Recto y el Representante Roxas drán hacer que Manila vote si nánimemente por lo menos con abrumadora mayoría en favor Constitución, especialmente el hecho de que hablarán en ras del plebiscito.

otra parte, se están recibien- enas noticias sobre la Consti- n. Mientras algunos elementos les favorecen ya la Constitu- se dice que otros que siguen iéndose a la Carta Magna, no rán parte en el plebiscito. Es- turalmente disminuirá el nú- o de los votos afirmativos. El mo Representante Sakdalista nio Z. Argosino, de Tayabas, declarado que ahora él está tra- ndo por la Constitución.

e han recibido informes de que sino ha dejado el Partido Sak- sta o que éste le ha expulsado, el hecho es que los sakdalistas Tayabas, han decidido no votar 4 de mayo.

as noticias Norte de Luzón

l Norte de Luzón, noticias más adoras se han recibido del Re- ntante N. Carag, de Cagayán, dice que prácticamente en di- Valle no hay oposición.

el Speaker Paredes hacien- ra campaña en Abra, su pro- y en Ilocos, se asegura que e de Luzón aprobará con plastante mayoría la Cons- n. El Speaker volverá ma- pero cogerá el guardacostas lmante" el lunes, 22 de abril, r a Cagayán y hacer cam- en ella y las provincias de Vizcaya e Isabela.

Manila la Falange Pro-Cons- ión, tendrá esta noche un mi- en la Plaza de Moriones orga- do por el Representante F. na y los Concejales Pascual s, Mateo Herrera y Valeria- Fugoso y los Sres. Bartolomé caitan y José Cabañgis. Los res serán el Dr. Rafael Pal- el Delegado G. Perfecto, el Re- ntante Varona, el Dr. Pedro el ex-Senador Benigno S. no, el Presidente de la Junta De la Fuente y varios Conce-

hay movimiento moro tra la Constitución

r su parte el Gobernador Fe- L. Ramos, de Zamboanga, en informe al Director Teopisto ngona de la Oficina de Tribus Cristianas dice que no hay nin- movimiento organizado de los moros contra la Constitución.

El Datu Facunto Mandi caudillo moro y agente especial de la oficina, fué comisionado por el Gobernador Ramos para averiguar el rumor de que existen en Zamboanga un movimiento contra la Constitución y ha hallado que el rumor es infundado.

Yamzon hará campaña en Iloilo

El primer movimiento de parte de los Voluntarios Nacionales en favor de la Constitución comenzó anoche cuando el Presidente Pánfilo Lacónico de la organización ordenó el envío a Iloilo del abogado Victoriano Yamzon jefe de los asuntos civiles de la organización para hacer campaña por la Constitución.

El abogado Yamzon que ostenta el rango de Brigadier General irá acompañado de un séquito de oficiales.

Sera candidato

El juez Arsenio Roldan, de la Corte Juvenil, será candidato para el cargo de diputado a la Asamblea Nacional, por el primer distrito de Rizal, y luchará contra el representante Pedro Magsalin quien, según los informes, ha decidido lanzar su candidatura para dicho cargo. Tanto el juez Roldan como el representante Magsalin pertenecen al partido de la mayoria.

La candidatura del juez Roldan se decidió en un caucus celebrado por sus simpatizadores y amigos, en una casa de Navotas, el domingo pasado. El juez Roldan aceptó la nominación, según los mismos que estuvieron presentes en la reunión.

Entre los que estuvieron en el caucus se contaban los siguientes: ex-gobernador Eligio Naval, Bernardo Santiago, Regino Lucio, Angel Santiago, Isabelo Santos, Luis Sioco, Simeon Policarpio, Ignacio Samson, Timoteo de Dios, Dominador Cruz, Angel Suacoco, Victoriano Mariano, Tomás Nazal, Tomás Gomez, Emiliano de Guzman, Macario Cabrera, Mariano Balalon, Fortunato de Guzman, Mauricio Santiago, Guillermo Nicolas y Pedro Cruz.

LAS VACACIONES FORZOSAS SON PERJUDICIALES

La policía se queda con muy poco personal y se hace ineficiente

La decisión de las autoridades municipales de obligar a gran parte de los policías de Manila, a salir de vacaciones acumuladas por dos meses, ha hecho que el número de agentes del orden público se reduzca en 107 cada día, dando lugar a la poca eficiencia de la policía estos días, según el jefe auxiliar Gregorio Alcid, de la Policía de Manila.

Por la ausencia de estos 107 policías, el número de agentes que quedan en el cuerpo, que solo cuenta con 815 policías, no llega más que a 708, de los cuales todavía hay que descontar 150 policías destinados a regular el tráfico.

Este número remanente está dividido entre las estaciones de la Luneta y de Meisic. Esta última estación solo cuenta ahora con 96 policías cada ocho horas y la Luneta, 66. Aun hay que tener en cuenta que alguna que otra vez, de tres a cuatro policías en cada estación se ausentan por estar enfermos.

Las autoridades de la Policía creen que el Departamento Policiaco debe estar exento de esta política sobre vacaciones forzosas en bien de la comunidad que se queja de que cada día los ladrones van desmandándose más y más, haciendo mayor número de víctimas cada día.

Fabricara jamon

Dr. MANUEL L. ROXAS

que promete establecer en breve una fabrica de jamon y chorizos con capital privado. A este fin, el gobierno desistirá de su plan de tomar la iniciativa en establecer esta fabrica.

NINGUN PELIGRO HAY AQUI POR LA PESTE

Barcos de Java y otros países son inspeccionados para que no traigan ratas

No hay peligro de que la peste bubónica que hoy prevalece en una región de Java, se introduzca en Manila con las ratas que "viajan" a bordo de algunos barcos extrangeros, según se ha indicado esta mañana en la Sanidad.

La Oficina de Cuarentenas de los Estados Unidos en Filipinas y la Aduana están cooperando con la sanidad, la primera haciendo una inspección rigurosa de los pasajeros y la otra, mandando cumplir a todos los capitanes los reglamentos para evitar el desembarque de ratas.

En el último informe del consul americano en Java, enviado al director de Sanidad, se hacia constar que en una semana 515 casos de peste bubónica registrados, 515 resultaron fatales. Por este informe la Sanidad movilizó sus fuerzas para atajar todo peligro aquí.

EL GOBIERNO NO FABRICARA YA MAS JAMONES

Decide ceder la iniciativa a empresas privadas pero exige garantias

La iniciativa de establecer en esta capital una fábrica de jamon y chorizos, se dejará a una empresa privada sin intervención del gobierno, por acuerdo de la junta directiva de la Compañia de Fomento Nacional en su reunión de ayer. La junta decidió asi mismo revocar el contrato de arrendamiento por diez años de la Hacienda de Sabani que abarca 11,000 hectareas a menos que los arrendatarios puedan explicar por qué no debe revocarse el contrato.

Hay informes de que el Dr. Manuel Roxas, hasta hace poco subsecretario de Agricultura y Comercio y chairman de la comisión de investigación cientifica y un tiempo director interino de la Oficina de Ciencias, se ha ofrecido a capitalizar y operar la propuesta fabrica de jamon y chorizos a condición de que el gobierno no se decida a establecer su propia fábrica. Se tiene entendido que los directores de la Compañia de Fomento Nacional prometieron prestar su cooperación al Dr. Roxas a condición de que él preste las garantias debidas de que podrá poner el capital necesario para operar la fabrica y de que la mayoria de las acciones serán de la propiedad bien de americanos o de filipinos.

De P200,000 a P300,000 segun se ha dicho, serán necesarios para iniciar la empresa de productos de carne y a menos que una entidad privada esté en situación de comenzar el negocio dentro de un breve plazo de tiempo razonable, el Departamento de Agricultura y Comercio pedirá de la Compañia de Fomento que proceda con sus planes de establecer la fabrica.

Los directores de la Compañia de Fomento trataron asi mismo ayer de la petición de unas 700 familias que viven en la Hacienda Sabani en Nueva Ecija de la propiedad del gobierno, que han recabado la cancelación del arriendo a los Sres. Bosuego, Vasquez y Tomacruz. Este último es el actual gobernador de Nueva Ecija.

Se tiene entendido que los directores han descubierto que los arrendatarios han estado cortando madera de primera clase compuesta en su mayoria de narra sin conocimiento o permiso de la compañia y que los arrendatarios no han cumplido los terminos de su contrato respecto a los pagos y que han hecho ciertas transacciones comerciales con sus inquilinos que infringian su contrato. Los inquilinos han informado a la compañia en sus peticiones de que los arrendatarios les dieron prestamos cobrándoles intereses mas elevados de los que debian pagar.

Este contrato de arrendamiento es para diez años, dos o tres de los cuales ya han expirado. La directiva tiene el plan ahora de entenderse directamente con los inquilinos, los cuales ascienden de 2,000 a 3,000 personas.

La junta fué informada asi mismo ayer sobre el progreso de los planes de establecer una fabrica de botellas en Pampanga por la familia Gonzales. El Sr. Wenceslao Trinidad, gerente de la Pasudeco, informó a la junta que la formación de la corporación y los planes para levantar la fabrica estan progresando satisfactoriamente.

Procesión de Lunes Santo

Una vista de la procesión de Lunes Santo en Quiapo celebrada ayer tarde. Aquí aparece la imagen del Nazareno zigzagueando por las calles llevada por miles y miles de hombres descalzos que pugnaban por acercarse o cargar la imagen en cumplimiento de una promesa.

LA TRADICIONAL PROCESION DE QUIAPO, AYER

Uno se desmaya en medio de tanta gente que pugnaba por cargar al Nazareno

Distinguiéndose por la presencia de mujeres descalzas y vestidas de "paso" o sea en traje del Nazareno, de color morado, ayer Lunes Santo se celebró la procesión de Quiapo llevándose por las calles la imagen de Jesús Nazareno.

Como siempre hubo una gran concurrencia especialmente de hombres descalzos con camisa y pantalon y toalla, que por cumplir una promesa, batallaban contra aquella ola humana solo para poder llegar donde estaba la imagen del Nazareno y tocarla y besarla.

Naturalmente no pocos salieron con lesiones leves, pero solamente se ha registrado un caso que necesitó el envio al hospital. Arsenio Morales de 28 años y residente de la calle Felisardo 106, con motivo de los empujones sufrió un desmayo y fue llevado al Hospital General.

Desde primeras horas de la tarde todos los caminos a Quiapo estaban llenos de gente en dirección a la iglesia, y el trafico de vehiculos era grueso.

La Procesión salió hacia las 5:30 de la tarde y no entró sino hasta horas más tarde.

La imagen de Nuestro Señor de la Paciencia era tirado por doble fila de "paso", mientras que la del Nazareno era llevada por los hombres que en su lucha por cargar la imagen, hacian que esta zigzaguease por las calles.

JAPON ESTA IMPORTANDO MUCHO MANGANESO

Una gran especulacion en el norte de la region bicolana, en especial en Camarines Norte y parte de Albay, esta actualmente en su apogeo, con motivo de las grandes exportaciones de hierro crudo enviado al Japon desde aquella localidad. Esto es lo que informa un representante del gobierno que fue destinado a hacer averiguaciones en dicha region, después de haberse recibido informes de grandes cantidades de manganeso exportadas hace poco.

El informe demuestra que en los ultimos meses estuvo exportandose desde dicha region, para el Japon, un promedio de 7,000,000 de kilos aproximadamente, colocados en barcos japoneses que directamente toman alli el mineral para su transportado al Japon.

CRÓNICAS

La labor y los laborantes de la Constitución de Filipinas

Por ANA HAW.

Las mujeres en acción más vale tarde que nunca

Manila, una vez más, está demostrando ser lo que es: metrópoli oficial, metrópoli política, metrópoli intelectual, a más de metrópoli social, financiera, comercial de las Islas. Lo prueba, entre otros extremos, ese movimiento que la ciudad deja advertir, iniciando, acaudillando, promoviendo una decisiva campaña popular cuyo fin es la ratificación de la Constitución de Filipinas por el electorado.

El movimiento es tanto más interesante y trascendental cuanto que cuenta con el valioso concurso del sexo femenino. Vayan algunos nombres: D.a María de Saldaña, Sras. de M. de la Fuente, de G. Perfecto, de A. Torres, de P. Santos, de V. E. Fugoso, de B. Gatmaitan, de H. Atienza, de M. Nable, de C. P. Ramos, hé ahí los de unas damas que, conscientes de su deber de ciudadanas, asumen sobre sí el trabajo de promover una efectiva participación femenina en el plebiscito.

Están, pues, las mujeres en acción y hay motivos para felicitar al pueblo, en general, y a la Asamblea Constituyente, en particular, por semejante interés de ellas en la Constitución. Ciertamente, el movimiento debiera haberse iniciado con mucha antelación, ya que esta es la vez primera en que debutan ellas en el ejercicio del sufragio; pero, a lo hecho, pecho, y más vale tarde que nunca.

Registro: 22 y 23 del actual plebiscito: 14 del entrante

Preciso es reconocer que hace falta una intensa campaña para movilizar y hacer efectivos los votos femeninos. Entregadas a los quehaceres domésticos, a los deberes sociales o a los intereses económicos de la familia, las mujeres filipinas están, si no indeferentes, por lo menos, ajenas a los acontecimientos políticos. Posiblemente, ignoren que hay una ley capacitándolas por primera vez para votar y que su voto es de trascendencia grande para ellas y sus hijos, en esta suprema ocasión.

De ahí la necesidad de una intensa y urgente campaña de información, de propaganda, de movilización entre las mujeres. Por poco que se descuiden ellas habrán perdido la coyuntura, no tanto de ejercitar su derecho político, cuanto de participar en la decisión de un asunto que tan cerca de su corazón está: la futura Ley Suprema de los 14,000,000 de filipinos. Por lo demás, no es mucho, no cuesta gran cosa lo que han de hacer las mujeres que quieran votar. Consiste en:

De hoy al 20 del actual, proveerse de tarjetas de identificación gratis, en sus respectivas tesorerías municipales;

El 22 o el 23 de este mes, presentarse con tales tarjetas en sus respectivos colegios electorales (los de su residencia) y registrarse como electoras, y

El 14 de mayo, de 7:00 a. m. a 6:00 p. m., votar la Constitución en los mismos colegios, escribiendo en la balota "sí", o "yes".

Gallardos exponentes de las electoras de Filipinas

Que hay mujeres idóneas, capaces, dignas de votar, no es posible dudar ni por un segundo. Es un hecho que salta a la vista, está reconocido por todos, porque constituye una realidad inconcusa. Por poco que se revise la situación actual de la cultura general del país, se llegará a la inevitable conclusión de que el sexo femenino corre parejas con el masculino en sus adelantos y conquistas en el mundo del progreso.

Es manifiesta la efectiva colaboración de la mujer en muchos ramos de la actividad humana, excepto, naturalmente, la política, en el país. En cuanto a lo último, no hace falta ningún esfuerzo para patentizar la capacidad femenina. No hay más que echar un vistazo a la historia contemporánea, para ver gallardos exponentes del electorado femenino.

Mujeres que acaudillan o son elementos activos de institutos docentes, de campañas movilizadoras, de actividades sociales, de trabajo profesional y aun de empresas económicas, industriales, productivas, las hay a granel. Mujeres educadas en universidades, colegios, escuelas se cuentan por centenar de miles, si es que no por un par de millones. A mayor abundamiento, repásese la lista, revísese la serie de fotografías, de las numerosas candidatas a mujeres más populares en los concursos abiertos por la prensa, con el de TVT como uno de ellos, y se verá lo que es canela fina. Ellas, después de todo, no son sino la parte alícuota de las mujeres de su clase. Y, con todo, ¡cuán inteligentes, cuán idóneas, cuán capaces parecen todas! Ellas son esplendentes prototipos, son gallardos exponentes de las centenas de miles de electoras que podrán y deberán votar "sí" o "no" en el próximo plebiscito para ratificar la Constitución de Filipinas.

Hay descontento pero no un plan de dimisión en masa de policias

l peligro de una dimisión en masa de miembros del Departamen- de la Policía de Manila, es cosa y remota, segun resulta de las gaciones hechas por un repor- de La Vanguardia, hoy.

ara comprobar que había de ver- sobre la supuesta dimisión en , nos acercamos a los policias conocen mejor la situación en Departamento.

Declararon poco más o menos lo iente: "Es cierto que en la po- ha habido bastante desconten- por los procedimientos de los je- que ordenan que se espíen los mientos de cada miembro de la , castigando a cada uno por quier informe en contra de los os espías. La muerte del Sar- Romero ha sido una de las s de este proceder de los jefes Departamento, pero el descon- no ha llegado hasta el extre- de que provoque una huelga, o como quieren llamarlo algunos, dimisión en masa de los miembros del departamento. De hecho, hay muchos policías que separados del departamento voluntaria o forzosamente, no tendrán donde caerse muertos.

Con todo, es la opinión de la gran mayoría, los jefes deben abandonar esta práctica de espionaje, pues redunda en la desmoralización del cuerpo de policía.

Por su parte el Coronel Juan Dominguez, jefe del Servicio Secreto, nos ha rogado que hagamos constar que por lo que atañe a la Policía Secreta, no hay ningun movimiento que él sepa, tendente a una huelga o una dimisión en masa de los policías.

En la misma forma se ha expresado el Capitán Fernando Forés, comandante del precinto de Meisic, que dijo no haber oído nada de tal intentona por parte de los policías de su precinto.

Guingona se propone no llenar la vacante dejada por Fred Roth

La Oficina de Tribus no Cris- nos tiene el propósito de no lle- r la vacante que se ha creado el Gobierno Provincial de Sulu, motivo de la dimisión presen- a por el Gobernador Delegado neral Fred E. Roth que ha de- el servicio del gobierno des- el día 6 del mes de abril en cur- Esto es lo que ha indicado r el Director Teopisto Guingo-

La dimisión presentada por Mr. Roth ha sido enviada inmediata- te por el Director Guingona a Oficina del Servicio Civil y a venga, se ha sabido que varias peticiones se han recibido ya en la Oficina de Tribus, pidiendo la retención de dicho funcionario en el servicio aun después del establecimiento del gobierno de la mancomunidad. Una de las peticiones está firmada por el Representante Datu Umbra.

Malacañang, recomendando su aprobación. Se sabe que Mr. Roth, inmediatamente después de firmar su dimisión, acogiéndose a los beneficios de la ley de gratificación para los funcionarios americanos, se ha embarcado para Davao, para reasumir el puesto que tenía en una casa comercial cuando le nombraron Gobernador Delegado de la provincia de Sulu.

Se ha anunciando igualmente que en cuanto a la solicitud presentada por el Gobernador de Sulu, James R. Fugate, con efectividad en la fecha que el gobierno le con-

Varias asociaciones celebraran la fiesta del trabajo este año

Bajo los auspicios de la Federación Nacional Fascista del Trabajo, una asamblea conjunta de delegados de varias uniones obreras, asociaciones y federaciones de Manila y sus cercanías, tendrá lugar el día 1.o de mayo, desde las 4:00 de la tarde hasta las siete de la noche, en la casa No. 852 de la calle R. Hidalgo, Quiapo.

Los organizadores de esta asamblea dicen que las organizaciones obreras establecidas en provincias pueden enviar delegados a esta asamblea, notificando al secretario de la federación, c/o P. O. Box 1545, Manila, por lo menos 24 horas antes de la celebración de la asamblea.

La Federación Nacional Fascista del Trabajo discutirá entre otros los siguientes problemas: el empleo de miles de marinos parados, obreros de fábricas, choferes, cocineros, mozos y otros servidores domésticos, maestros escribientes, mensajeros y otros; la estandarización de sueldos y jornales; el seguro o protección de los obreros; la adopción del sistema de arbitraje para evitar huelgas; el proteccionismo económico; la organización de bancos industriales; la introducción del sistema de crédito de obreros; la abolición de ciertos impuestos y la adopción de un impuesto sustituto mejor que el supremo de la federación, Miguel R. Cornejo someterá a la consideración de la asamblea.

La asamblea, según los organizadores, será amenizada con elementos del Conservatorio de Música de Manila. La Sra. Crísanta S. Cornejo agasajará con refrescos a los asambleistas con la ayuda de voluntarios nacionales, la Chauffeurs Association and Students' Welfare League. Barberos, sastres, costureras, choferes y toda clase de obreros serán admitidos en la convención.

Primer Congreso Obrero de Visayas y Mindanao

(Servicio Informativo) Exclusivo a La Vanguardia

Cebu, Cebu, 12 de abril, 1935.—

Por primera vez en la historia del movimiento obrero en Filipinas, se celebrará un Congreso Obrero de Visayas y Mindanao en el próximo Día del Trabajo, 1.o de Mayo de 1935. Una asamblea preliminar de los Presidentes de las asociaciones obreras establecidas en la Ciudad de Cebu celebrada hace poco en dicha ciudad, se acordó lanzar el llamamiento a todas las organizaciones obreras establecidas en Visayas y en Mindanao para la celebración de un Congreso Obrero de uniones obreras del sur de Filipinas. Este Congreso Obrero de Visayas y Mindanao tendrá lugar los días 30 de abril, 1.o y 2 de mayo entrante y se celebrará en dicha ciudad de Cebu.

Para encargarse de los preparativos de dicho Congreso se ha Constituido un Comité Ejecutivo Regional, compuesto de los siguientes obreristas: Cesar Sotto, Presidente; Antonio Moreno, 1.er Vice-Presidente; Severino Ronquillo, 2.o Vice-Presidente; Flor. S. Divinagracia, Secretario Ejecutivo; José V. Muaña, Tesorero y vocales los Presidentes o delegados de las siguientes entidades obreras: National Association of Laborers; Federación Obrera de Filipinas; Legionarios del Trabajo; Asociación de Maquinistas; Asociation de Capitanes; Katubsanang Mamomoo-o; Kusog sa Mamomoo-o; Pundong Makiangayon; Legión de Obreros Libres y Tawong Gawas.

En la primera sesión celebrada por dicho Comité Ejecutivo Regional se acordó invitar, como huésped de honor, al Sr. Domingo Ponce, Jefe Supremo de la Fratenidad "Legionarios del Trabajo" que cuenta con miles de miembros en Cebu y en otras provincias de Visayas y Mindanao. Nos consta que el Sr. Ponce ha aceptado la invitación y por eso antes de finalizar el presente mes, partirá de Manila para Cebu para asistir al primer Congreso Obrero del sur. Después de asistir a dicho Congreso y visitar las logias de la Fraternidad "Legionarios del Trabajo" establecidas en Cebu, el Sr. Ponce, antes de volver a Manila hará un viaje en diferentes provincias de Visayas y Mindanao, para visitar e inspeccionar las ramificaciones de su Fraternidad establecidas en dichas regiones.

El Comité Ejecutivo acordó también invitar al Sr. José Nava, Presidente General de la Federación Obrera en Iloilo y a todos los Presidentes de las asociaciones obreras de Visayas y Mindanao para que envien sus respectivos delegados en el primer Congreso Obrero del Sur.

Con motivo de este acontecimiento se está preparando en Cebu grandes festejos, como veladas, bailes, banquetes, etc. También habrá una gran parada nunca vista en los anales de dicha Ciudad en donde tomarán parte unos diez mil obreros de diferentes oficios. En el desfile de esta parada, serán invitados para hablar prominentes liders obreros del Sur, y altos funcionarios insulares, provinciales y municipales del gobierno.

M. SOTELO
AGENTE COMERCIAL
Comisiones y Consignaciones
P. O. Box 137 Iloilo

FORMULA: Menthol 0.3 gm., Camphor 3 gm., Oil Eucalyptus 0.1 gm., Boric Acid 3.5 gm., Oil Pinus Pupillo 0.1 gm., Excipients to make 30 gm.

UNA NOVEDAD *en Sandalias de Noche*

"DIANA"
en colores
Blanco y Plata
Brocado

Hamilton-Brown
HOS IN ESPOLON

PRECIOS ESPECIALES EN IMAGENES para la SEMANA SANTA

			ANTES	HOY
Ntra. Sra. de Gracia	41" de alto	..	₱120.00	₱80.00
Sagrada Familia	21" id.	..	25.00	16.75
Sta. Teresita	24" id.	..	19.00	12.75
San Antonio	24" id.	..	16.00	10.75
Ntra. Sra. de Lourdes	24" id.	..	13.00	8.75
San Roque	18" id.	..	9.00	6.00
Sta. Ma. Magdalena	12" id.	..	5.50	3.75

Hay Variedad de Existencia de Imagenes y tamaños con descuentos proporcionales.

HEACOCKS

E.C.D. 2016

LA VANGUARDIA

DIARIO FILIPINO INDEPENDIENTE

Consagrado a la defensa de los derechos e intereses del Pueblo Filipino.

Editado por la "TVT PUBLISHING CORPORATION"

Directores Asociados:

PEDRO AUNARIO (Editoriales) — FRANCISCO RODRIGUEZ (Informaciones)

Miembros de la "Associated Press"

La "Associated Press," es la unica autorizada a reproducir despachos periodisticos acreditados o no a ella y publicados en este periodico. Tiene el mismo derecho sobre las noticias locales que aparecen en este periodico. Los derechos de reproduccion de despachos especiales tambien quedan reservados.

OFICINAS: Edificio TVT, Calle Florentino Torres, Santa Cruz. Manila. Apartado de Correos No. 775

Telefono 2-11-34 con comunicacion con todos los departamentos. Oficina en Nueva York: 33 West 42nd Street, Tel. Pennsylvania 6-14-85.

(Registrado en la Oficina de Correos en Manila como correspondencia de segunda clase el 19 de Febrero de 1910.)

PRECIOS DE SUSCRIPCION:

En Manila—al mes	₱1.50
En el extranjero—al año	40.00
En Provincias:	
Al mes	1.50
Trimestre	4.50
Semestre	8.00
Un año	15.00
Sabatino—al año	5.00

(Pago estrictamente por adelantado)

NOTAS EDITORIALES

PREFIEREN QUEDARSE

DICE un colega, que la Junta de sentencia indeterminada ha encontrado en la colonia penal de Iwahig que unos 40 presos rehusan la libertad bajo "parole" porque se sienten allí más felices. Prefieren quedarse en la colonia trabajando.

Esto quiere decir sencillamente que el trabajo es lo único que regenera al hombre, y que la libertad en la holganza a menudo facilita el camino del presidio.

O mas claro: que entre ser ciudadano libre desocupado, y sin regimentación, o ser habitante de una colonia agrícola penitenciaria con ocupación, es preferible lo último en estos tiempos.

VAN A JAPON

PARECE que la corriente del turismo filipino se va encauzando por los países vecinos.

Ya son muchos los filipinos que visitan Java, China y Japón. Esto se debe en parte a la baratura del transporte y a la campaña bien organizada del buró de turistas de cada país.

En el caso del Japón especialmente, el crecimiento de este imperio que está llamando la atención del mundo entero por su poderio, invita a conocerle de cerca.

Presienten algunos que la convivencia social y comercial con los japoneses es inevitable, y hay una intensa curiosidad por conocer la vida japonesa expansiva.

Este año, tres comitivas de turistas filipinos se han ido al Japón, siendo la última de estudiantes filipinos bajo la dirección del Rev. Yamanouchi con la ayuda del Consulado japonés.

Es un buen signo. Conocer a los vecinos y hacerse amigos de todo el mundo, es una buena política.

LA CORTE DECIDE

LA Corte Suprema de los Estados Unidos acaba de fallar un caso que favorece hasta cierto punto el plan de zonificación de una ciudad moderna.

La Corte Federal, según el despacho de la Prensa Asociada que publicamos en otro lugar de este número, ha sostenido la validez de una ordenanza del municipio de Iloilo, que declara que ciertas tablerias situadas en determinadas calles constituyen una molestia pública ("public nuisance"). Varios comerciantes chinos no han querido acatar dicha ordenanza, por anti-constitucional, según ellos, y entablaron pleito ante los tribunales.

La decisión de la Corte Suprema de los Estados Unidos confirmando el fallo del Tribunal Supremo de estas Islas, facilitará la labor a cualquier municipia que quiera trazar un buen plan de desarrollo municipal que tienda a alejar de los sitios residenciales los establecimientos que causan ruido y roban la tranquilidad de los vecinos entregados al descanso después del trabajo cotidiano.

NO CONVIENE

EN estos tiempos de malestar y depresión no es bueno que el público se entere de que la alta burocracia que veranea en Baguio aspira a disfrutar de muchos privilegios. El radicalismo, que siempre anda en busca de motivos para atacar al gobierno, aprovecharía cualquier cosa para crear una atmósfera favorable al cultivo de sus ideas.

Esta es una advertencia que se da con la más sana intención.

El radical que conoce la psicología del pueblo, preguntaría al punto por qué los Secretarios de departamento no han de pagar los chalets que ocupan en Baguio durante la temporada de vacaciones, y cual es la razón de ese privilegio. El efecto deprimente de esa pregunta en el ánimo de las masas inquietas casi se puede adivinar.

Si nuestro gobierno quiere ser cauto y ponerse al nivel de las circunstancias, debe realmente cercenar tales gangas para no dar alas a la murmuración que fomenta el espíritu del descontento. No podemos ya vivir como antes, pródigamente...

Inglaterra ya ha recobrado su prosperidad, informa Chamberlain

(De la Agencia Reuter)

Londres, 15 de Abril.—"Hablando en terminos generales, hemos recobrado un 80 por ciento de nuestra prosperidad", esto dijo este dia ante la Camara de los Comunes el canciller del Fisco, Neviles Chamberlain, al presentar el mensaje presupuestal de este año, sugiriendo que se podria aliviar el gravamen de la tributacion y restaurar la reduccion hecha en los sueldos de los empleados del gobierno.

El canciller comenzo a hablar a las 3:34 de la tarde ante la Camara, que rebosaba publico. El Primer Ministro MacDonald, que llego a Londres de Stresa por aeroplano al mediodia, fue aclamado al entrar en el parlamento para oir a Chamberlain. Dijo antes que pensaba anunciar los resultados de la conferencia de Stresa mañana o pasado mañana.

"Nuestra labor ahora es recuperar el 20 por ciento restante", subrayo Chamberlain, "sin menoscabo de la confianza que ya hemos engendrado. Con la paz fuera y una justa medida de unidad dentro no veo ninguna razon por que no vamos a seguir avanzando aun mas este año en el camino a la prosperidad. Con esta conviccion he redactado mi mensaje de presupuestos".

Chamberelain hizo un estudio detenido de la marcha de los ingresos y regresos de la nacion, anotando con gran optimismo los marcados avances que se han hecho para estabilizar la economia nacional.

Superabit considerable tendra al fin del año

Londres, 15 de abril.—Gran Bretaña va a terminar su año economico, con un superabit considerable de ingresos sobre los gastos, nota esta que sera una de las mas halagueñas que apareceran en el mensaje presupuestal que el canciller del Fisco Neville Chamberlain presentara esta tarde a los Comunes.

Otras notas halagadoras son la posibilidad de que los impuestos se disminuyan ligeramente, y de que la ultima reduccion de la mitad de los salarios, sufrida por los empleados del gobierno en 1931, sea restablecida.

Durante los primeros tres meses de este año, las exportaciones excedieron de las del periodo correspondiente del año anterior en 10,780,060 libras esterlinas, mientras que las importaciones bajaron en 5,414,204.

Todo esto indica que John Bull esta definitivamente en camino a la rehabilitacion economica.

EN ETIOPIA SE ESTABLECE LA CONSCRIPCION

Servicio militar obligatorio impone el Emperador a hombres y mujeres

(De la "Associated Press")

Addis Abeba, 14 de abril. — Siguiendo el ejemplo del canciller Hitler en Alemania, el Emperador Haile Selassie ha anunciado este día la introducción del servicio militar obligatorio en Etiopia, el último estado independiente nativo en Africa, incluyendo a hombres y mujeres por igual.

La medida ha sido considerada generalmente como parte de la contestación de Etiopia a la concentración de tropas italianas en las colonias vecinas de Eritrea y Somalia. No se ha especificado la extensión del nuevo servicio militar.

El servicio femenino será limitado, segun se ha dicho, a ciertos trabajos, como el de la enfermera, y no es probable que se les entrene para fines de combate.

La apelación de Etiopia a la Liga de las Naciones contra Italia, urgiendo la conciliación de la presente controversia sobre fronteras, va a ser objeto de estudio en Ginebra dentro de algunos días.

Las tribus etiopes son belicosas, pero no están entrenadas en armamentos modernos y comparativamente cuentan con equipos militares anticuados.

Están seguros, sin embargo, de poder derrotar a los italianos en la guerra, como en otra anterior librada hace varias decadas.

ALEMANIA SE NIEGA A LIBERTAR A JACOB

Berlin pinta al detenido como a un traidor de la peor ralea

(De la Agencia Reuter)

Berlin, 15 de abril.—Las demandas de Suiza de que el gobierno aleman ponga en libertad a Berthol Jacob, que, según el gobierno suizo, fué secuestrado el mes pasado por agentes nazis, han sido rechazadas este día por Alemania, bajo el fundamento de que Berthol cayó en poder de ella "sin la intervención de las autoridades alemanas."

En la nota del rechazamiento se pinta a Berthol como Salomón, a quien se califica de traidor de la peor ralea, que en ocasiones anteriores ha sido condenado repetidas veces. Nada se puede hacer ahora, puntualiza Alemania, sino dejar que la ley siga su curso.

Repudiando toda responsabilidad en el alegado secuestro, la nota alemana hace hincapie en que Wesemann, que ha dirigido el movimiento que produjo el arresto de Jacob, no ha recibido ninguna orden de las autoridades alemanas, como que el mismo había intervenido activamente en la propaganda anti-nazi. Sin duda Wesemann concibió el secuestro de Jacob para congraciarse con las autoridades del Reich.

Una ordenanza de Iloilo, declarada valida

(De la "Associated Press")

Washington, 15 de abril.—La validez de la ordenanza aprobada por el Concejo Municipal de Iloilo, Filipinas, declarando molestias publicas las tablerias en ciertas calles ha sido confirmada este dia por la Corte Suprema de los Estados Unidos.

La Corte denegó el escrito presentado por los abogados de Benito Tan Chat, Uy Bico, Antonio Kwa, Ong Lim y Juan Tong, comerciantes chinos en maderas, pidiendo la revisión del fallo de la Corte Suprema de Filipinas, al declarar constitucional la ordenanza.

Los lores discuten una causa por asesinato

(De la Agencia Reuter)

Londres, 4 de abril.—El segundo asunto de apelación sobre un asesinato en que toma cartas la cámara de los lores se ha promovido este día ante el lor canciller vizconde Sankey, el presidente de justicia Hewary y los lores Altin, Tomlin y Wright.

El apelante fué Reginald Womington, de 21 años de edad, obrero agrícola, que había sido enjuiciado en Somerset por el asesinato de su mujer de 17 años, Kathleen, a quien disparó un tiro con una escopeta. El jurado de Somerset no llegó a un acuerdo y Woolmington fué entonces llevado a Bristol, donde fué condenado a morir. Una apelación fué después rechazada.

La apelación de este día a la Cámara de los Lores vino después de una orden del Fiscal General, el cual dictaminó que se había suscitado un punto legal de urgencia excepcional.

Woolmington ocupó un asiento de la galería entre dos guardias de la prisión, sin poder ver a sus jueces, mientras su abogado, T. O'Connor protestaba contra la sentencia del jurado de Bristol.

O'Connor no había terminado de hablar cuando se levantó la sesión hasta mañana.

El Consul suizo en Manila, Albert Sidler, herido en un percance ferroviario en Francia

(De la "Associated Press")

Burdeos, Francia, 15 de abril.—Albert Sidler, el consul suizo en Manila, que salió herido en un desastre ferroviario en Marche Prime, está mejorando en el hospital, según informes de este día.

Se dice que su estado es grave, pero que durante la noche ha obtenido alguna mejoría. Mr. Sidler que ha salido de Manila en viaje de vacaciones, tiene la pierna derecha fracturada, aparte de numerosas contusiones recibidas en el accidente que ocurrió ayer.

El mismo Consul Sidler cablegrafió anoche al Consul interino W. Maurer, en Manila, dando cuenta de que no ha sufrido más que la fractura de la pierna y que ha sido sometido a tratamiento, satisfactoriamente, en Burdeos, donde se encuentra actualmente.

El mensaje del consul fué confirmado por otro, muy lacónico, del departamento político del gobierno suizo en Berna, también recibido anoche por el Consul interino Maurer. El despacho decía: "Consul Sidler fractúrose pierna. Fuera de peligro."

La comunidad suiza y los numerosos amigos del Consul Sidler en Manila se alegraran de que el accidente no haya tenido fatales consecuencias, declaró el consul interino anoche.

El Consul Sidler partió de Manila hacia mediados de enero pasado para una vacación de seis meses en Europa. Hizo el viaje al Viejo Continente en numerosas etapas, visitando de paso a su hijo, que es un ingeniero empleado en Egipto. Estaba en la última etapa de su viaje cuando el accidente ocurrió.

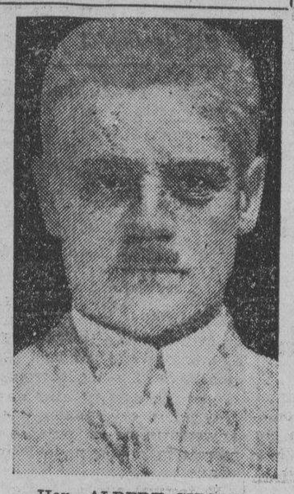

Hon. ALBERT SIDLER, *Consul de Suiza en Manila.*

El Consul Sidler es ingeniero de profesión. Estuvo primeramente afecto a la German and Co. Ltd. y más tarde a la Philippine Engineering Co. Después pasó a la Elmac and Co. de que es actualmente vice-presidente e ingeniero consultor.

Informacion Cablegrafica de todas partes del mundo

AMERICA

Guardia personal de Lincoln, fallecido

(De la "Associated Press")

Fargo, N. D., 15 de abril.—Smith Stimmell, el unico superviviente de la guardia personal del Presidente Lincoln en la guerra civil, ha muerto aqui ayer a la edad de 92 años.

Stimmell fue uno de los miembros del septimo cuerpo independiente de la Caballeria de Ohio que sirvio en la Casa Blanca, como guardia personal de Lincoln durante la guerra.

Esta guardia personal todavia funcionaba cuando Lincoln fue asesinado. Solo fue disuelta por el Presidente Andrew Jonhson.

Se agudiza la sequia en los estados del oeste

(De la Agencia Reuter)

Washington, 15 de abril. — Las condiciones de la sequia en las grandes planicies del oeste el primero de abril de este año son aun peores que las del año pasado, segun un informe expedido este dia por el departamento de Agricultura.

Las perspectivas de trigo de invierno son sumamente sombrias, debido a los efectos acumulados de varios años de sequia.

Bill de compromiso para el pago a veteranos

(De la Agencia Reuter)

Washington, 15 de abril.—Un bill de compromiso para el pago de los bonos de los veteranos ha sido presentado este dia al Senado por el Senador Harrison, presidente del comite de Hacienda.

Se cree que la medida sera aceptable al Presidente Roosevelt.

Aunque no se han divulgado los detalles, sabese que la medida, que es el resultado, al parecer, de las conferencias entre el Presidente y los caudillos de la administracion, dispondra el pago completo en efectivo de los bonos hacia el año 1938, y en el entretanto, los actuales certificados para veteranos se sustituiran con bonos negociables que lleven interes.

ALEMANIA

Otros dos periodicos son suspendidos indefinidamente

(Servicio Transoceanico)

Exclusivo a La Vanguardia

Berlin, 15 de abril.—Segun comunican desde Roma al diario "Berliner Tageblatt," han sido prohibidos por un plazo ilimitado en territorio italiano los diarios alemanes "Dettsche Allegemaine," y "Muenchener Neueste Nachrichten".

Ademas, las autoridades italianas han confiscado un numero el organo oficial nacional-socialista "Voelkischer Beobachter".

Corresponsal aleman no permitido a entrar en una colonia italiana

(Servicio Transoceanico)

Exclusivo a La Vanguardia

Berlin, 15 de abril.—El gobernador de la colonia italiana de Eritrea se ha negado, por razones desconocidas, a dar permiso para entrar en la colonia al corresponsal del diario "Deutsche Allgemaine Zeitung", en Cairo, Egipto.

El corresponsal tenia el proposito de emprender un viaje informativo a la colonia italiana.

DANZIG

Fallece un aleman herido en un desorden

(De la "Associated Press")

Danzig, 15 de abril.—Un aleman herido durante los desordenes de fin de semana en el corredor polaco ha muerto este dia en Zoppot, y otros muchos resultaron gravemente heridos en unas manifestaciones anti-alemanas en media docena de pueblos. El orden ha prevalecido este dia.

Los polacos dicen que eran manifestaciones contra los intentos nazis de germanizar a los polacos residentes de Pomorze.

Los desordenes se registraron a raiz del plebiscito en la ciudad libre de Danzig celebrado hace una semana, y en el que los nazis no alcanzaron el control completo del parlamento de Danzig en un empeño de devolver a Alemania la ciudad del Baltico.

AUSTRIA

Demanda contra unos sindicatos austriacos

(Servicio Transoceanico)

Exclusivo a La Vanguardia

Viena, 15 de abril.—El diario "Der Morgen" anuncia que la Liga de Sindicatos Austriacos se propone formular proximamente una demanda judicial contra los ex-dirigentes de los sindicatos austriacos que, al huir al extranjero, despues de la rebelion del febrero del año pasado, se llevaron con ellos toda la fortuna de los sindicatos.

Tratase nada menos que de la suma de 10,000,000 de chelines, que fueron ingresados en cuenta abierta a favor de la Segunda Internacional en los bancos suizos y belgas.

INGLATERRA

Reina optimismo en el mercado de valores

(De la Agencia Reuter)

Londres, 15 de abril.—En la bolsa ha reinado este dia un sentimiento optimista ante la impresion favorable que ha producido la ultima conferencia de Stresa, mas las excelentes transacciones del comercio en marzo, divulgadas.

Se han patentizado algunos detalles lisonjeros. Los mercados de productos se han mantenido generalmente quietos, pero los precios respondieron rapidamente a la noticia de que las dificultades obreras en la industria de la goma americana han sido vencidas.

La reaccion favorable de las primeras horas se ha mantenido y el tono al cerrar ha sido firme.

SUECIA

Hedin se encuentra con uno a quien se había dado por muerto

(De la Agencia Reuter)

Estocolmo, 15 de abril.—La vuelta a su pais natal del famoso explorador, doctor Sven Hedin, se ha caracterizado este dia con un encuentro dramatico con uno que fue miembro de su anterior expedición, llamado Amboldt, a quien el habia dado por desaparecido y muerto.

Amboldt fue uno de los primeros en salir al encuentro y felicitar a su antiguo jefe.

Sven Hedin sera objeto de grandes agasajos esta noche por su 70o. cumpleaños.

FRANCIA

Diecisiete ex-soldados salen para Genova

(Servicio Transoceanico)

Exclusivo a La Vanguardia

Paris, 15 de abril. — Diecisiete ex-soldados de la gran guerra han salido en direccion a Genova, Roma esta tarde, como una prueba de la gran amistad franco-italiana. El domingo que viene, Pascua de Resurreccion, encabezados por el mariscal Petain, colocará una corona de flores sobre la tumba del soldado desconocido.

Los guerreros huespedes seran recibidos en persona por el rey de Italia, Mussolini y el Papa.

General llamado a Paris para el consejo supremo

(Servicio Transoceanico)

Exclusivo a La Vanguardia

Paris, 15 de abri. — El General Hure, comandante en jefe de las tropas francesas de Marruecos, sera llamado para ser miembro del Consejo Supremo de Guerra, segun el Echo de Paris.

El suscesor del General Hure sera el General Corap, el cual paso la mayor parte de su carrera militar en el norte del Africa, desempeñando un papel prominente en el asalto de Maryach en 1912 y durante la campaña contra Abdel Krim en 1925.

Creacion de un cuerpo especial de soldados

(Servicio Transoceanico)

Exclusivo a La Vanguardia

Paris, 15 de abril. — El General y ex-ministro Paul Reynaud ha sometido un proyecto de ley en la Camara de Diputados, prescribiendo la creacion de un cuerpo especial de soldados profesionales, considerados como la representacion genuina del estado mayor general de Francia, segun el Echo de Paris.

En virtud de la medida, estos soldados podrian ser empleados en cualquier sitio y prestar servicios como un tribunal militar.

CHINA

El contrabando reduce ingresos aduaneros

(De la Agencia Reuter)

Canton, 14 de abril.—El aumento del contrabando entre Hongkong y aquí da por resultado la merma de los ingresos aduaneros cantoneses.

Por eso, el comisionado de aduanas Little ha dirigido una apelacion al publico, pidiento que ayude a su oficina a poner coto a las actividades de los contrabandistas.

El comisionado ha ofrecido un galardon de 40 por ciento a todos los que informen sobre la existencia y el paradero de los contrabandistas. Se dan seguridades de que no se revelara el nombre del informante.

No quieren se emplee a mujeres en barberias

(De la Agencia Reuter)

Canton, 14 de abril.—Una medida del gobierno prohibiendo estrictamente el empleo de obreras en las barberias y restaurantes locales es lo que ahora demanda la Union Obrera de Canton, alegando que la practica esta promoviendo "la degeneracion social y el caos industrial."

La Union Obrera alega que el numero cada vez mayor de mujeres que se dedican al oficio de la barberia, con el nombre de "flores del cabello" y mozas esta causando mayor desempleo entre los hombres, con lo que las condiciones sociales empeoran grandemente. Aducese asimismo el argumento de que, ya que las autoridades estan ahora embarcadas en una hermosa campaña para la restauracion de las antiguas virtudes, la practica inmoral de emplear a niñas jovenes bonitas para servir a los hombres debe cesar cuanto antes.

Nuevo avance de tropas comunistas

(De la "Associated Press")

Chengtu, Szechuen, 16 de abril.—El desasosiego ha vuelto a invadir el norte de la provincia de Szechuen por el nuevo avance de las tropas comunistas. En vista de esto, los extranjeros, se han preparado desde este dia a evacuar en caso de emergencia.

El Dr. Wallace Crawford, de Londres Onrario, misionero de la iglesia canadiense en Chungking, esta viniendo aqui en automovil para retirar a sus hijos de la escuela local canadiense.

Se evita el peligro de un grave desastre

(De la "Associated Press")

Taikow, Honan, 15 de abril.—Un peligro de nuevo desastre de grandes proporciones, con la crecida del Rio Amarillo, "la tristeza de China", ha sido conjurado decisivamente este dia cuando los campesinos, trabajando freneticamente semanas y semanas, consiguieron cerrar una abertura en un dique, a 40 millas al noroeste de Kaifeng.

Al traves de esta hendidura, el rio ha estado filtrando sus aguas, que han sumergido una enorme area en el norte de Honan y sur de Hopei, dejando sin hogar a mas de 500,000 personas, haciendo desaparecer una multitud de aldeas, destruyendo cosechas y dando por segura la aparición del hambre en un futuro próximo.

EL AEROPLANO DE WILEY POST SUFRE AVERIAS

Fracasa su tercer intento de realizar un vuelo bajo la estratosfera

(De la "Associated Press")

Lafayette, Ind., 14 de abril.—El tercer intento de Wiley Post de realizar un vuelo trans-continentl bajo la estratoesfera ha fracasado este día, al verse obligado a descender en el aeropuerto de la Purdue University, por averías en su aeroplano.

El piloto postal tuerto, tenedor del registro mundial como aviador individual que ha dado la vuelta al mundo, recorrió un promedio de 231 millas por hora en su famoso aeroplano, el Winnie Mae, en comparación con las 340 millas por hora que hizo entre Los Angeles y Cleveland el 15 de marzo. Dirigiéndose entonces hacia Nueva York, se vió obligado a tomar tierra en Cleveland por agotársele la provisión de gasolina. Casi todo el viaje se realizó a una altura de más de 30,000 pies.

El primer intento de esta clase de Post tuvo lugar el 22 de febrero, en que tuvo que realizar un aterrizaje peligroso en el lecho del lago Muroc en California, después de volar solo 50 minutos desde Los Angeles. Después dijo que se habían colocado en su motor casi dos libras de polvos de esmeril y limaduras de hierro, a instigación de "otro piloto", asegurando que cuanto decía había sido producto de conclusiones de laboratorio.

ROOSEVELT DESEA VER APROBADA UNA MEDIDA

El Senador Fletcher informa que el Presidente urge el bill de bancos

(De la Agencia Reuter)

Washington, 14 de abril.—Ante los rumores recientes de que el Comité de Bancos del Senado iba a discutir separadamente el artículo del bill de bancos que propone cambios en el sistema de reserva federal, con vistas a acelerar la aprobación de los otros artículos, el Senador Fletcher, presidente del comité, ha declarado este día que, después de visitar la Casa Blanca, que el Presidente Roosevelt desea ver aprobada la medida en su forma original y no dividida en varios artículos independientes.

La oposición a la medida ha sido encabezada por el Senador Carter Glass. En su forma original, el proyecto, aparte de introducir varias enmiendas en las leyes bancarias del país, confiere al gobierno amplio control del sistema de reserva federal con la creación de un comité de policía, dotado de poderes radicales en regulaciones bancarias y control de crédito.

Cuando la medida fué presentada por primera vez en el Congreso, levantó una tempestad de oposición, sugiriéndose en algunos círculos que, en vista de que se otorgaría a la administración autoridad para nombrar a los gobernadores de la Reserva Federal, el Tesoro indirectamente y el Presidente, en último término, serían los que regularían la moneda y el crédito de la nación.

NOTICIAS DE ESPAÑA

Se quiere determinar los verdaderos lugares cervantinos.—Noble tarea de la Academia de Bellas Artes

(De la "Associated Press")

Madrid, marzo, 1935.—Desde hace algunos meses, los miembros de la Academia de Bellas Artes, están atareados con la labor de hacer una exacta determinación de cuales son los verdaderos lugares cervantinos, es decir los pueblos de La Mancha en que se escribió, desarrolló y terminó el Quijote.

Muchos de los lugares están perfectamente determinados en el libro, pero de otros hay dudas y son varios los que reclaman el derecho a ser ellos los aludidos por el autor.

Se trata en dicho propósito, de fijar las casas en que estuvo preso Cervantes, en que se supone vivió el personaje que quiso encarnar en su Don Quijote, la dama que fué su Dulcinea, la venta o ventas en que paró en sus andanzas, los molinos de viento que atacó en su locura, los campos en que contendió con rebaños de ovejas y tantos y tantos sitios como en la obra están señalados.

Comunicaciones fáciles automovilísticas los unirán, darase a los sitios indicados ambiente y carácter artístico y se construirá e instalarán albergues y hoteles para los visitantes.

Actualmente varios artistas españoles y extranjeros y una gran cantidad de admiradores del libro insigne los recorren muy a menudo y han realizado una labor literaria y artística bastante importante sobre ellos. Labor que está comprendida en libros sobre la ruta del Quijote y en cuadros, dibujos y hasta fotografías de dichos lugares.

El propósito del gobierno, es de carácter oficial a estas iniciativas hasta ahora privadas.

Terminan las fiestas del 4.o aniversario

(De la "Associated Press")

Madrid, 14 de abril.—Los representantes de las fuerzas armadas de España desfilaron este día en una parada militar, rigurosamente uniformados, siendo el desfile uno de los espectaculos militares más grandiosos desde hace muchos años, como una culminacion de las fiestas por el cuarto aniversario de la segunda Republica.

El desfile coincide con el primer día de la Semana Santa y las iglesias se llenaron de miles de fieles.

Durante todo el tiempo que duraron las ceremonias se tomaron extensivas precauciones, porque habían corrido rumores de que los extremistas se aprovecharian de la ocasión para promover disturbios.

TRIBUNA LIBRE

ESTA SECCION esta destinada a articulos de actualidad y de interes publico. LA VANGUARDIA al publicarlos no se hace solidaria de los puntos de vista que en tales articulos expresen sus autores.

ARADORES Y NO ORADORES

Por GREGORIO H. SANCIANGCO

Esta frase expresada treinta años atras, por el que fue Gobernador Provincial de Rizal, el Hon. Arturo Dancel (q. e. p. d.) tiene su interpretación en el decir de que debe haber mas accion y menos oración, porque los labradores del campo, trabajan mas y hablan menos. Esta expresión que lleva el sello de una gran verdad, viene a llenar la gran necesidad en los presentes tiempos en que nuestro "standard" de vida se halla en una situación apremiante y embarazosa, que nos compele a acometer empresas propias para el desarrollo de nuestras industrias y hacer frente a nuestras necesidades. Con la venida de la soberania americana nuestro modo de vivir, ha ido modelandose poco a poco en un "standard" no adecuado a las presentes condiciones economicas, que nos vemos obligados a hacer esfuerzos, si queremos continuar con el presente estado de cosas.

Una de las necesidades actuales que nos hemos impuesto, siguiendo el compas de la nueva civilización y del progreso, es el uso como medio de locomoción de los vehiculos de motor, tanto para el uso privado como publico y para el rapido trasporte de nuestras mercancias, con tribuyendo al desarrollo de nuestro comercio. Los vehiculos de motor vienen llenando una necesidad sentida, pero nos hace gravosa su operacion porque todo lo importamos, incluyendo su combustible cuando siquiera este ultimo podriamos producir en el país, teniendo materias primas, lo cual redundaria en beneficio general, tanto para los productores como para el obrero y el consumidor.

Citando el caso de la gasolina, cuyo precio a cada paso se eleva por una u otra razon, ya porque el Gasanol, el Gastarla u otros combustibles analogos que se producen en la localidad, no pueden abastecer el consumo, ya porque segun dicen no satisfacen para el funcionamiento del motor o ya porque no hallan protección por parte del gobierno, la gasolina, se halla casi monopolizada por cuatro casas importadoras, que mediante un convenio, se combinan y dictan los precios que les convengan.

En los presentes tiempos tanto se está hablando del proteccionismo y de la industrialización, frente al nuevo estado politico que vendra pronto, que es necesario que el gobierno dedique su atención al estudio de un plan concreto y bien definido sobre el caso. Afortunadamente nuestros caudillos han trazado un nuevo rumbo de politica, hacia la orientación económica con hombres activos y eficientes al frente de Departamento de Agricultura y Comercio, como nuestro Representante Hon. Eulogio Rodriguez auxiliado por otro de grandes conocimientos en industrias y comercio el Sr. J. M. Elizalde, del Fomento Nacional. Con un aunado esfuerzo, el gobierno podria acometer la empresa de la fabricación y purificación del alcohol, con la eficiencia y resultados, que rinde la gasolina.

Con la limitación del azucar, de cuya producción se puede obtener el alcohol como combustible, se podria desarrollar la industria del alcohol en gran escala y con ello abarataria el costo de producción. Esto beneficiaria al pais en general porque ya no habria necesidad de importar este producto, el cual constituye como una de nuestras primeras necesidades para la nutrición y el progreso material de la nación y cuya importacion cuesta millones de pesos al año.

Actualmente segun informaciones el "Gasanol" de la destilería Tondeña y el "Gastarla" de la bacalera, cuestan de nueve a diez centavos el litro, con cinco a seis centavos menos del costo de la gasolina importada. Pero dicen existe la gran diferencia entre lo producido en el país, y lo importado ya que unos dicen que el producto no tiene la misma eficiencia de la gasolina mientras que otros que por la falta de estaciones no pueden adquirir el producto local.

Pero todo esto tiene posible solución.

Por ejemplo, tenemos ya en la actualidad ingenieros mecánicos que conocen al detalle y el secreto del mecanismo de los automóviles y otras clases de motores. Estos con una pequeña innovación en la maquinaria, podrian hacer la maquinaria adaptable a combustibles fabricados en la localidad. Tambien ya tenemos ingenieros quimicos, que podrian mejorar mas el alcohol de nuestra caña de azucar, para aplicarlo a la gasolina. Por ultimo, contando con la protección del gobierno, no limitando el numero de sus estaciones de provisión al igual de las de gasolina, los dueños de coches podrian adquirir combustible local en cualquier sitio.

Las centrales y nuestros productores de caña de azucar, cuyas actividades respecto a la producción del azucar se han limitado, podrian aprovecharse de esta oportunidad para fabricar un alcohol mas fino, derivado de la caña y que pueda ser un buen combustible capaz de sustituir a la gasolina y casi de posible, hasta al petroleo para el domestico. Asi tambien nuestro aceite de coco se podria explotar para el alumbrado y para sustituir al aceite crudo, que como se ha demostrado hace algunos años por el Departamento de Ingeniería de la Universidad del Gobierno puede sustituir al aceite crudo para ser combustible de motores.

Cuando hace un año, el entonces Director y Sub-Secretario Hon. Manuel L. Roxas del Departamento de Agricultura, hizo un manifiesto de que varias materias primas producidas en el país, ya han dejado el campo de la experimentación, la opinión publica, esperaba ansiosa para ver alguna realidad posible despues de tantos años de estudio de tal modo que el pueblo pudiera palpar el beneficio de los gastos del presupuesto del gobierno.

Tal vez, no solo es la obligación del gobierno, el mantener equilibrado el presupuesto y rendir un superavit en sus gastos, sino también bien aplicar a alguna empresa nacional, para el fomento y desarrollo material en beneficio del mayor número de sus gobernados. Asimismo tambien no seria muy prudente, el acertado, el tener dormidos los fondos arcas del estado todos los años, acumulados reservandolos para cubrir dificits u overdrafts, en el caso gobierno pudiera incurrir en déficit por la falta de previsión o insuficiencia por parte de los que gobiernan. Sabido es mente el Hon. Gob. Murphy, ha establecido constantemente recomendando el mas estricto equilibrio de los gastos con los ingresos, como medida de alta previsión, sin recurrir a los fondos de reserva, siendo uno de los salientes hechos de su ejecutoria como Gobernador General de estas Islas, el que despues de sucesivos años pasados de deficit, nuestro gobierno, tenga ahora un superavit o saldo de Catorce Millones de Pesos reservados. Una parte de esta cantidad, puesta bajo la habil y acertada direccion del Departamento de Agricultura y Comercio, se podria dedicar al fomento de los recursos nacionales, y otras industrias, como la alcoholera, formando una empresa con los dueños de algunas centrales azucareras.

M.E.C.D. 2016

PAGINA SOCIAL

Un gran despliegue en tejidos del pais habra este año en la Romeria Antipoleña

Cultos de Semana Santa

Martes 16 de Abril

Calendario de hoy: Ss. Calixto, Osio, Optato, Marcial, Urbano y 4 mm.

Calendario de mañana: Ss. Aniceto, Pp. m. Fortunato y Marciano

ADORACION NOCTURNA

Dia del Jueves Santo a las 9:30 se reuniran los Adoradores nos en la Iglesia de San Ig- Intramuros, para la Vigilia de este dia.

Jefe de Turno será el del Turno San Jose, el Sr. Jose Galan Blan- representacion del Dr. Jose Delgado.

EN SINGALONG

Jueves Santo: A las 5:30 a. m. munion de media en media hora las 7 en que habrá Misa So- Despues de la Misa, proce- del Santisimo al Monumento.

Viernes Santo: A las 6:30 a. m. Oficios Divinos. A las 3 p.m. Via Crucis. A las 6 Procesion del Santo Entierro.

Sabado Santo: A las 5:30 empie- los Santos Oficios, despues de cuales tendrá lugar la Misa So- nne.

EN SANTA CLARA

Miercoles Santo: A las 5:15 p. m. cantaran las Tinieblas.

Jueves Santo: A las 5:00 a. m. rezaran las Cuatro Horas, termi- las estas el P. Vicario dará la munion a la Comunidad. A las a. m., se empezaran los Oficios continuacion se hara la proce- con el Santisimo. A las 2:00 p. El mandato y la ceremonia del torio de pies a las Religiosas, A 5:15 p. m. Se cantaran las Tinieblas.

Viernes Santo: A las 7:00 a. m. cantaran los Oficios y a conti- cion la procesion. A las 3:00 p. Despues del canto del 'Stabat' el Vicario dará la Absolucion a la munidad en la craticula.

Sabado Santo: A las 6:00 a.m. Se decira el fuego, se cantaran las licas, las Profecias y la Misa las Visperas. La Comunion de Religiosas se dara dentro de la

Domingo de la Resurreccion: A 4:00 a. m. Se cantaran los Mai- y despues de la procesion del entro que las Religiosas hacen interior del Convento, se cele- la Misa Solemne. Despues de munion del Celebrante se da- comunion a la Comunidad. nada la Misa, despues de un espacio de tiempo se rezará a y Tercia, VIDI AEQUAM y amente la Misa Conventual.

EN LA ERMITA

Jueves Santo—Desde la cinco de mañana se oiran confesiones en ol y tagalog. Cada media hora distribuirá la Sagrada Comunion fieles. Misa. A las siete y me- comenzará la Misa cantada; ter- cida la cual, se formará la pro- n para colocar el Santisimo en Monumento. Velaran los asocia- y asociadas del Apostolado de oracion. La Iglesia permanecerá erta hasta las 9:30 de la noche. atorio de los Apostoles. A las y media de la mañana se hará atorio de los pies a doce pobres la Parroquia, Banquete a los po- A las doce tendrá lugar en el n de la Escuela Parroquial el quete a los doce pobres, ofrecido las señoras de la Ermita.

Viernes Santo—A las cinco de la ana se abriran las puertas de la esia, y se continuara la vela al isimo. Misa. A las seis y media, a de los Presantificados en la tres Padres cantaran la Pasion, oracion de la Cruz, procesion con Santisimo, etc. Siete Palabras. A doce del dia comenzará el ser- de las Siete Palabras. Predica- el M.R.M. Evergisto Bazaco O.P. Via-Crucis. A las tres de la tarde, ercicio del Via-Crucis con canticos. Procesion del Santo Entierro—A seis de la tarde saldrá la Proce- del Santo Entierro. Itinerario procesion: Cortada, Isaac Pe- A. Mabini, Sta. Monica, L. Gue- Arquiza, Alhambra, A. Flores, Orden de la Procesion: Cruz y Ciriales, Banda de Carroza de S. Juan, Atribu- de la Pasion, Carroza de la Do- Hermandad del Nazareno, Cantorum, Carroza del Sto. Preste, Caballeros del Co- de Jesus, Banda de Musica, los lados fieles alumbrantes.

Sabado de Gloria.—A las 5:30 a. comenzaran los Oficios del dia: bendicion del fuego nuevo, del Cirio Profecias, bendicion de la bautismal y la Misa cantada. distribuirá la Sagrada Comunion en la Misa.

EN SAN VICENTE DE PAUL

Jueves Santo.—Desde las cinco de mañana, de media en media hora, dará la Sagrada Comunion a los que la desearen.

A las ocho, se celebraran los Di- Oficios, comenzando, a conti- cion de ellos, la vela al pie del mento por diversas familias de Parroquia.

Por la noche, de seis a siete, ejer- de la "Hora Santa" en accion gracias por el beneficio de la Eu- con canticos, desagravios y actos apropiados.

Viernes Santo.—A las siete, co- los Divinos Oficios, can- el "Pasio" por tres Sacerdo- de la comunidad.

A las tres, solemne ejercicio del Via Crucis con motetes de los me- autores, sermon sobre la muer- del Señor por el P. Jose Fernan- C. M. y adoracion del "Lignum Crucis".

Sabado de Gloria.—A las cinco y media, bendicion del fuego, angelica y bendicion de la pila bautismal, a continuacion de la cual se bautizará a los niños que previamente hayan sido registrados en la oficina parroquial.

A las siete, Misa de Gloria en la que se distribuira la Sagrada Comunion.

Domingo de Pascua.—A las ocho de la mañana, Misa solemne con homilia sobre la Resurreccion del Señor.

Por la tarde, los cultos acostumbrados en todas las dominicas del año.

EN SANTO DOMINGO

Miercoles Santo:—A las 7:30, Misa Conventual; por la tarde, a las 5:30 Maitines cantados o sea el oficio de Tinieblas.

Jueves Santo: A las 7 empezaran los Oficios, Misa solemne, comulgando la Comunidad y a continuacion la procesion con el Santisimo al Monumento, levantado en la Capilla de la Virgen. Asisten en el lugar de costumbre los Hermanos y Hermanas del Santo Entierro. A las 11 menos cuarto, Visperas rezadas. Por la tarde a las 3, será la ceremonia de descubrir y lavar los Altares; seguirá el Lavatorio de los pies y el sermon del Mandato y a continuacion Completas. A las 5:30 Oficios solemnes de Tinieblas.

Viernes Santo: A las 7, empezaran los Oficios, la Pasion Cantada y adoracion de la Cruz por la Comunidad de PP. Dominicos y Hermanos del Santo Entierro. Concluido esto sigue la procesion del Santisimo dando fin a los Oficios. Por la tarde

(*Continua en la página 13*)

Nuevas graduadas

Carmen G. Vera (arriba) y Luz G. Narvadiz, que acaban de graduarse de la Academia de Corte y Confeccion, dirigida por Anita Cano.

La falda sencilla privara mucho

Este año, los 'ternos' de 'balintawak' que se preparan para la romeria antipoleña se caracterizaran por su sello completamente tipico. Muchas de las vacacionistas asistiran a las proximas fiestas de Nuestra Señora de la Paz y Buen Viaje con camisas y faldas hechos con tejidos del pais. Hasta el clasico tapis, que constituye una prenda indispensable en el terno de balintawak, sera de los fabricados con material ffilipino.

En las reuniones sociales y excursiones que se celebraran durante la temporada de romeria, que comienza a fines de abril, la nota sobresaliente va a ser la completa glorificacion del traje y los tejidos de Filipinas, y en este respecto, los romeros presenciaran uno de los despliegues que haran epoca por su gallarda presentacion y por su tendencia proteccionista. Las faldas sencillas, segun informes, privaran mucho en las proximas fiestas.

De los bailes rumbosos organizados para el mes de Mayo en Antipolo, esta, el del Nucleo Solteril, que este año promete superar en concurrencia y en entretenimientos a los años precedentes. El comite organizador lo integran, Lorenzo Sumulong, Francisco Sison, Vicente Henson, Enrique Ostrea y Filino Fineza.

PERSONALES

Para disfrutar de unas vacaciones, esta tarde suben a Baguio la señora Socorro Vazquez y su hija la señorita Josefina Peña. Con ellas irá tambien la señorita Betty San Luis. Estaran de vuelta en Manila a fines del mes.

Ha dado a luz un niño en el Mercy Hospital, la Sra. Catalina L. de Santos, de Parañaque, Rizal. Madre e hijo fueron atendidos por la Dra. Paz F. Lorenzo.

En compañia de su hermano Ramon Santos Socorro, corredor de esta ciudad, esta mañana subieron a Baguio, las Srtas. Rosita, Carmen y Pacita Santos. Volveran a Manila despues de la Semana Santa.

El Dr. Tomas Carrillo y señora (nee Carmen Ocampo y Casas), marcharon ayer a Baguio, para una temporada de vacaciones en aquella ciudad. Estaran ausentes hasta mediados de Mayo.

La Srta. Asuncion Jocson, jefe enfermera del Baguio Hospital, salio esta mañana de regreso a la ciudad veraniega, despues de una breve estancia en Manila.

La Sra. del Dr. Ariston J. Hermano (nee Lourdes Dinglasan) ha dado a luz un niño en el Hospital General ayer, 15 del actual. Tanto la madre como el bebe gozan de buena salud. El recien nacido es el segundo vastago de los esposos Hermano-Dinglasan.

Para una estancia de varias semanas en Zamboanga, salen esta tarde, por el vapor 'Mayon', el Dr. Januario Estrada y familia.

Entre las chicas conocidas que saldran mañana para Japon y China, en viaje de turismo, figura, la Srta. Carolina Yaptinchay, del Holy Ghost College, quien irá acompañada de su padre Don Alberto Yaptinchay.

El Sr. Jose P. Melencio y señora, que se encuentran veraneando en Baguio, son huespedes de la familia Madrigal (Don Vicente).

Los profesionales J. Mauricio Pimentel y Pascual R. Pimentel, este ultimo 'chief clerk' del Departamento de Agricultura y Comercio, saldran mañana para pasar las vacaciones veraniegas en Baguio y en Ilocos Sur.

Pacita Gueco y Magdalena Sevilla, premiadas por llevar los 'ternos' mas elegantes en el baile de Cabanatuan

Cabanatuan, Nva. Ecija, 10 de Abril, 1935.—Con la concurrencia de la crema social de Nueva Ecija, del elemento oficial y Comercial y prominentes familias de Manila, se llevo a cabo con extraordinaria animacion anoche, la celebracion del primer aniversario de la pujante sociedad recreativa denominada "Circulo Juvenile."

El festival que se dio en una de las importantes plazas del pueblo y al aire libre, consistio en un baile de rigurosa etiqueta habiendo sido objeto de admiracion y entusiasmo el "Rigodon de Honor" bailado por veinticuatro parejas y los diferentes concursos celebrados durante la noche.

Fueron huespedes de honor en este baile de aniversario el Hon. Hermogenes Concepcion Senador del Tercer Distrito, el Hon. Jacinto Tomacruz, Gobernador Provincial, la Srta. Julieta Abad, "Miss Visayas" del Carnaval de 1935 y la Srta. Consuelo Villamor, musa del Circulo Juvenile.

Formaron la linea de recepcion los siguientes: Dña. Nena de Tomacruz, "Miss Visayas, 1935" Srta. Julieta Abad, Sen. Hermogenes Concepcion, Gob. Jacinto Tomacruz, Sra. Teresa A. de Macias, Fiscal Oscar Castelo, Srta. Consuelo Villamor "musa" del Circulo, Sr. Manuel Tomacruz, Sr. Antonio Gotangco y el Sr. Romeo Gonzalez.

La fiesta se dio comienzo con el Rigodon de Honor en el que participaron preeminentes damas y caballeros encabezados por el Sen. Concepcion, por el Gob. Tomacruz, el Comandante provincial, profesionales y hombres de negocios. Inmediatamente despues del Rigodon se inició el baile durante el cual el Sr. Alfredo Santos actuando de "toastmaster" anunció los diferentes concursos de baile y trajes, habiendo sido premiados los siguientes:

Por las mejores parejas en el Rigodon de Honor: primer premio, Sr. Diego Tolentino y Sra. de Alfredo Santos; Segundo premio, Cap. Severo Cruz y Sra. de Oscar Castelo.

Por llevar el traje de mestiza mas elegante: (Solteras) primer premio, Srtas. Paz Gueco y Magdalena Sevilla; (casadas) Sra. Purita de Castelo y Laureana de Aves.

Srtas. PAZ GUECO (arriba) y MAGDALENA SEVILLA

Concurso de Waltz: primer premio Fernando Castelo y Purificacion Ongkiko; Segundo premio, Manuel Pilapil y Edna Soriano.

Concurso de Fox-Trott; Primer premio, Manuel Tomacruz y Julieta Abad; Segundo premio, Artemio Abad y Srta. M. Buctao.

Hacia el final de los concursos se han adjudicado tres premios extras para las tres chicas mas guapas, siendo seleccionadas por el jurado las siguientes: Srtas. Julieta Abad, 'Miss Visayas 1935', Lwalhati Aldaba y Paz Gueco. Despues de la distribucion de premios a los ganadores en los diferentes concursos se continuo el baile hasta muy entrada la noche. La orquesta Ylaya amenizo el baile.

Estara de fiesta el 23

Srta. ROSARIO P. TUMANG

De Pampanga, una de las candidatas para 'la mujer mas popular', que el 23 de Abril, celebrara su cumpleaños en su residencia en Magalang. La Srta. Tumang es una de las socias activas del Mountain Side Club.

Cena de Hispanistas en el restaurant Banahaw

El Domingo por la noche tuvo lugar en el "Restaurant Banahaw" la cena literaria de la Liga para Conservacion y Propagacion del idioma castellano en el extremo oriente.

Presidio la fiesta el Dr. Francisco Villanueva, Jr., presidente de la liga.

Conocidos literatos pronunciaron elocuentes discursos.

Se hizo la presentacion de los nuevos miembros de la Liga, entre los cuales se encuentran, los señores, Rafael Acosta, Patricio S. Cunanan, Leoncio Gonzalez Liquete, M. Manalo, Dimas Serrano, Servando de los Angeles, Jose Sedano, Salvador Torra.

La proxima fiesta literaria de la liga se celebrara el mes de Junio, con motivo del natalicio del Dr. Jose Rizal.

La crema de Leyte invitada el 22 al baile inaugural del 'Club X'

Lo que promete ser el climax de la temporada social animada de Tacloban, Leyte, tendrá lugar en breve cuando el recien organizado "Club X" compuesto de los miembros mas selectos de la juventud del pueblo, celebre su gran baile inaugural en el jardin convertido en salon de la residencia del Sr. F. V. Larraga y señora el lunes por la noche, 22 de abril. Los planes estan bien adelantados y no se escatiman esfuerzos para hacer un exito de la fiesta desde el punto de vista de novedades, entretenimientos, bailes de salon y musica.

Siendo muy exclusivo, el Club ha limitado sus miembros a solo diez jovenes, de ahi su nombre "X" que significa diez. Son miembros honorarios de esta sociedad un numero de chicas escogidas que pertenecen a las familias mas prominentes del pueblo. El Dr. Ernesto Quisumbing, director general de la fiesta, y los otros miembros estan perfeccionando todos los planes y sugestiones con el unico proposito de que el acontecimiento se inscriba en los anales sociales de Tacloban como el primero de su clase. Dos organizaciones orquestales de primera clase de Leyte y Samar, amenizaran la fiesta. Miembros del comite de señoritas son: Betty Hidalgo, Carmenching Hidalgo, Maring Larraga, Medy Abesamis, Charity Salazar, Aning Sevilla, Charie Zosa, Dorothy Price, Pacing Price y Loly Gonzales.

Los que estan directamente encargados de la fiesta son el Dr. E. Quisumbing Celing Abesamis, Terry Enage, Ramoning Zosa, Manoling Abesamis, Castoling Rosca, Cris Castillo, Aristeo Mayo, Paquito Palmero, Damy Aldaba y Vicente Villasin. Los consejeros, el Dr. Jose Mayo, Sra. Nena Z. de Hidalgo, y Sra. M. de Abesamis no desperdician igualmente ningun esfuerzo para que la fiesta resulte grandiosa.

El baile será iniciado con un "rigodon de honor" participado por los residentes mas prominentes y miembros del club. Un detalle especial de la fiesta será la seleccion de la dama mas elegantemente vestida. Se daran premios a las ganadoras en los varios concursos y a los mejores bailarines de la noche.

Entre los invitados se cuentan al Gobernador A. Marcos y señora, Rep. F. Sevilla y Sra., Ex-senador Pastor Salazar, sub-secretario V. de la Cruz y Sra., Mr. y Mr. Walter S. Price, Sr. A. Santa Cruz y Sra., Sr. F. Martinez y Sra., Sr. Rafael Hidalgo y Sra., Sr. A. Osmeña, Comandante J. Rosales y Sra., Comandante A. Ramos y Sra., Sr. Marcelo Abesamis y Sra., Sr. Larraga y Sra., Juez Sotero Rodas y Sra., Sr. Jose Quisumbing y Sra., Dr. F. Quinteno y Sra., Sr. J. Brillo y Sra., Sr. E. Pascual y Sra., Dr. S. Zosa y Sra., Dr. A. Montejo y Sra., Delegado M. Canonoy Sra., Ex-rep. Ruperto Kapunan, Sr. J. Hacbang y Sra., Sr. M. Aleta y Sra., Sr. J. Serapio y Sra., Sr. Miras y Sra., Sr. F. Fernandez y Sra., y Sr. A. Tala-Tala y Sra., y otros mas.

Palma-Caparas

Srta. ADELA R. PALMA

El 21 del actual, a las 8:00 a. m., tendrá lugar en el Templo del Espiritu Santo el enlace de la Srta. Adela R. Palma, hija de los Sres. de Palma (D. Toribio), de Manila, con Luis Caparas, de Malolos, Bulacan. Seran padrinos, la Sra. Maria R. de Alba y el Sr. Proceso Soliongko. Despues de las ceremonias, se celebrará una recepcion en la residencia de los padres de la novia, en la Calle Tayuman, Tondo.

Velada necrologica en honor al Dr. Tolentino

El 29 del actual, el Director, funcionarios, medicos, oficiales y enfermeros del Hospital General de Filipinas celebraran un acto necrologico a la memoria del finado Dr. Mariano Tolentino de largos años de servicio a la benemerita institucion. El programa del mismo comprendera numeros musicales y vocales incluyendo un coro de "nurses" y dos oraciones, una en ingles por el presidente Camilo Osias, de la Universidad Nacional, y otra, en castellano, por el director Dr. F. Calderon, del Hospital General de Filipinas.

Agradecimientos

Dña. Carmen Carmelo Vda. de Ordoveza y la Directiva de Carmelo and Bauermann agradecen a todas las personas que enviaron coronas y asistido a los funerales del abogado y vice-presidente del Carmelo and Bauermann, Sr. Domingo Ordoveza, fallecido recientemente.

La familia Henson-Luciano expresa su profunda gratitud a los parientes y amigos, y a todos aquellos que de una manera u otra, manifestaron su condolencia y simpatias por el fallecimiento de Doña Concepcion Luciano de Henson, verificado en Magalang, Pampanga.

De la COLONIA ESPAÑOLA

Por Gloria Romero Salas
Teléfono 5-62-29

Entre las muchas "despedidas" que les fueron ofrecidas a los Sres. de Rosales (D. Jose Ma.) por sus amistades de Iloilo, con motivo de su proxima marcha a Europa, figuran un esplendido almuerzo dado por los señores de Obeso (D. Jose Ma.) en su residencia, al que asistieron, D. Alejandro Aboitiz Pinaga y señora, D. Rafael de Yturralde y señora, D. Fernando Reguera y señora, D. Agustin Garcia, y D. Ignacio Planas.

Los Sres. de Loring, dieron una cena en su honor, a la que asistieron, D. Antonio Aymami y señora, D. Jose Maria Obeso y señora, W. E. M. Saul, y Fritz Loring.

Se encuentra enfermo de gravedad con bronconeumonia, habiendo tenido que ser traido urgentemente en aeroplano desde Paracale, Camarines Norte, al hospital San Juan de Dios, donde le atiende el Dr. Genato, el niño Manolito Llora y Barretto.

En el "President Adams" han embarcado ayer para Europa, los Sres. de Pomar (D. Julio) con su hija Ana Mari, D. Vicente Prieto y D. Tomas Ibarrola.

Acontecimiento en Pampanga

Brillante fiesta por las bodas de plata y la bendición de la casa de los Sres. Hizon-Tantuico.

Los esposos Hizon-Tantuico, rodeados de algunos de sus numerosos invitados.

Numerosas familias de las mas conocidas de Manila y provincias asistieron a la brillante fiesta que con motivo de sus bodas de plata y a la inauguracion de su nueva residencia celebraron el martes pasado en San Fernando, Pampanga el Sr. Candido Hizon y su señora Dña. Felisa Tantuico.

Precedieron a la fiesta varios actos religiosos como una misa en la magnifica iglesia de San Fernando, en accion de gracias por los años felices que pasaron en convivencia los festejados, y la bendicion de la

(*Continua en la Pág. 6*)

EN SAN AGUSTIN

Misas los domingos y dias festivos: a las 5:00, 5:30, 6:00, 6:30 7:00, 7:30 y 8:00.

Breve explicacion del Evangelio en todas las misas

Los domingos a las 5 de la tarde: Rosario y Bendición con el Santisimo.

Todos los sabados: Misas con organo a las 7 en el altar de la Consolación y Salve cantada.

El día 29 de cada mes a las 7, misa cantada en el altar de Sta Rita.

El cuarto domingo de cada mes: a las 8, procesión de la Archicofradía de la Correa y Misa solemne con sermón

En las funciones de la tarde de los domingos se tienen los ejercicios siguientes:

Primer domingo de mes: Devoción al Sagrado Corazón de Jesús.

Tercer domingo de mes: Ejercicio mensual a Sta Rita.

Cuarto domingo de mes: Id. Id. a la Virgen de la Correa

EN RECOLETOS

Misas los domingos, y dias de Fiesta: a las 5:00, 5:30, 6:00, 6:30, 7:00, 7:30, 8:00 y 10:30.

Los dias ordinarios: a las 5:00, 5:30, 6:00, 6:30, 7:00 y 7:30.

Los sábados la Misa de 7:00 es cantada, y a continuación de la misma la Salve y el Joseph también cantados.

Los viernes y los dias 16 de cada mes hay Misa rezada a las 9:00.

Los 19 a las 6:30. Misa de Comunión armonizada.

A las 7:30, Misa cantada, y a las 9:00, Misa rezada.

La función de la tarde en estos dias comienza a las 5:45 con el rezo del Santo Rosario. Letanía cantada, el Ejercicio mensual de San José, Gozos cantados, Sermón y terminando con la Despedida cantada de costumbre, mientras se da a besar la Reliquia del Santo.

El moderno medio de librar a su jardin de HIERBAJOS, consiste en usar un QUEMADOR de petróleo que obra bajo presión, exterioriza una llama ancha y que destruye todo lo que cae bajo su acción como los hierbajos y sus semillas.

Los QUEMADORES DE HIERBAJOS "AEROIL" constituyen una verdadera salvaguardia para los que se dedican a la CRIA DE AVES, GRANJAS, LECHERIAS y JARDINEROS.

Simples en el uso. Hay de tres modelos.—Catalogo ilustrado se envia a quien le interese.

PARSONS HARDWARE CO. 805 Echague MANILA

AVISO

Los aviones del IMAEC no haran viajes el día 19, por ser Viernes Santo. En su lugar, se hará un

VIAJE ESPECIAL MANILA-ILOILO

el Jueves, 18, partiendo del Grace Park a la 1 p. m.

El viaje de mañana, 17 de Abril, sera Manila-Iloilo-Cebú.

Para otros pormenores, llame al
SR. F. A. RIVERA,
Tel. 2-17-34

ILOILO-NEGROS AIR EXPRESS, INC.

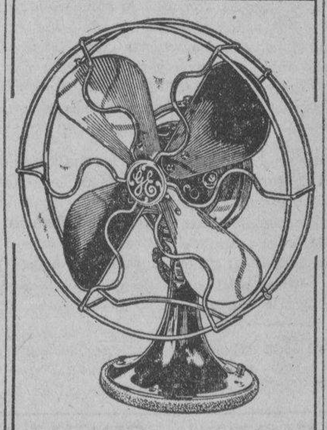

Disfrutad Ahora
de las frescas brisas
de un
Ventilador Electrico

Tome en alquiler el Ventilador que mas le convenga:

De 9 pulgadas—₱3.75 mensual por 5 meses

De 16 pulgadas—₱5.00 mensual por 6 meses

Después de dicho tiempo, el ventilador sera de su propiedad.

Al contado 20% de descuento

Manila Electric Company
125 ESCOLTA

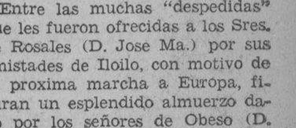

¿TEME NO DESPERTARSE?

Hay personas que *nunca* consiguen despertarse a tiempo. Fatigadas y rendidas, duermen siempre profundamente.

Confíe en el

BIG BEN

para despertarle *a tiempo!*

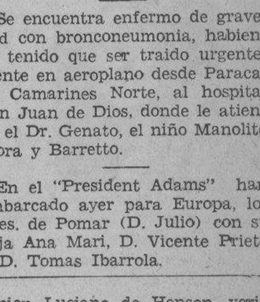

El Big Ben es *puntual*. Su primera voz lo llama a la hora señalada. Pero si Ud. sigue durmiendo, entonces oirá su segunda voz—sonora, firme y persistente. Y durante la noche su quedo tic-tac le permite dormir plácidamente. El Big Ben viene con cuadrante corriente o luminoso.

WESTCLOX *BABY BEN*—Un verdadero Big Ben en miniatura, 8.3 cm. de alto. Tic-tac silencioso. Campanilla de sonido regulable—alto o bajo. En negro con filetes niquelados. Trae también cuadrante luminoso.

WESTCLOX *POCKET BEN*—Un reloj excepcionalmente fino. Trae un atractivo cuadrante, nítidos números y cristal límpido e irrompible. Llegue siempre *a la hora* con este otro miembro de la familia Westclox.

La familia Westclox, encabezada por el Big Ben, comprende muchos otros y despertadores y relojes. Deténgase en una buena casa del ramo y escoja el modelo que más le agrade.

WESTCLOX

Western Clock Company
La Salle, Illinois, E. U. A.
Distribuidores Exclusivos:
H. E. Heacock Co.
120-130 Escolta
Manila

Lea
LOS ANUNCIOS CLASIFICADOS

U.E.C.D. 2016

EN LAS AULAS de la EXPERIENCIA

Por DOROTHY DIX

Dejen de pensar en su madre y su padre como sus mayores y considereles como personas con derecho de vivir su vida y a su propia manera—Entonces podrán apreciar los sacrificios que ellos hacen para la felicidad de ustedes.

HIJOS MIOS, Vdes. deben dar una oportunidad a sus padres. Procuren pensar en ellos como algo más que un libro de cheques y una ama de casa que la Providencia ha dispuesto para conveniencia de Vdes. Procuren comprender que serán los mejores amigos que jamás podrán tener en el mundo, las únicas dos personas que se mantendrán a su lado en los pesares y alegrías y que tolerarán sus faltas y les amarán aun a pesar de la manera como Vdes. les tratan.

Y APRECIENLES debidamente. No miren de menos a papá ni le compadezcan demasiado porque no haya tenido las ventajas de una instrucción universitaria que ha dado a Vdes. No se les habrá ocurrido a Vdes. que su escritura pobre al pie del cheque puede sacar más dinero de un banco de lo que Udes. podrían sacar con una firma grabada sobre una placa de cobre en cuarenta años. Papá posiblemente no sepa el giro moderno en la literatura pero cuando expresa sus puntos de vista sobre lo que hará el mercado de valores, ya podrán Vdes. sentarse a escuchar.

NO LE CONSIDEREN a mamá con lástima y desprecio porque haya perdido su figura de colegiala y no se parezca a una modelo de Paris. La sagacidad financiera y la habilidad ejecutiva que ella ha demostrado en educar una familia con un ingreso limitado, en dar una instrucción y presentar a sus hijas en sociedad le darían derecho a ser Secretaria del Tesoro, si se le hiciera justicia. Y no crean que los puntos de vista de mamá sobre la vida y el amor son arcaicos y antiguados. Si Vdes. hubieran observado su técnica al manejar a papá, Vdes. sabrían la manera de manejar a sus pretendientes.

DEJEN por tanto de pensar por un tiempo en sus papás y mamás como sus mayores para considerarles como personas. Considérenles como un hombre y una mujer, con un deseo humano de diversiones y placeres y con derecho de vivir su propia vida a su manera. Desde que Vdes. nacieron, ellos nunca han tenido oportunidad de hacer eso.

MAMA ha sido una esclava para Vdes. en vuestra niñez. Ella era joven y alegre y amaba las diversiones, pero tuvo que cortar todo eso porque tenía que quedarse en casa a cuidar al niño. Papá ha tenido que dejar sus clubs porque cuesta tanto dinero mantener una familia como un yate. Nunca hubo un tiempo en que ellos hayan podido ahorrar bastante dinero para poder divertirse un poco sin que Juanito se rompa el brazo o Rosita tuviera apendicitis o Tomasito haya tenido que mandarse operar de las amigdalas.

POR SUPUESTO, Vdes. habrán pensado en papá y mamá como personas dotadas de una extraña mente torcida que les hacia preferir las ropas viejas a las nuevas, y que les hacia trabajar todo el tiempo. Pero no es esta la verdad. Hubieran querido vestirse como Salomon en toda su gloria y recorrer sitios de diversión para echar una canita al aire, pero no había dinero suficiente para ambos, así que dejaron que Vdes. tuvieran los trajes más elegantes y las diversiones más alegres. Y Vdes. lo han tomado todo sin dar siquiera las gra cias porque eran unos niños y lo daban todo como la cosa más natural del mundo.

AHORA BIEN Vdes. ya están crecidos y tienen edad suficiente para darse cuenta de la deuda que han contraido con sus padres y debieran tener suficiente espíritu de honradez y justicia para querer comenzar a pagarla. Primero, demostrándoles alguna gratitud y aprecio. Díganles cuan admirables les parecen, como les aman por todos los sacrificios que hicieron por Vdes., como esperan recompensarles por su bondad interminable hacia Vdes. con mostrarse dignos hijos de ellos. El susto de ver que sus hijos les demuestre alguna gratitud quizás matarán de sorpresa a todos los padres que tienen corazones débiles, pero morirían felices sabiendo que no han educado a un puñado de ingratos.

LO QUE TODOS LOS PADRES confían en tener algún dia es compañerismo con sus hijos pero es algo que lo consiguen raras veces. Tan pronto como los niños y niñas son de edad suficiente para pasearse, utilizan la casa meramente como una base de equipos, un sitio para comer y dormir y tener nuevos vestidos y llenar de gasolina el tanque del auto. Luego se marchan sin perder tiempo en decir siquiera a mamá y papá donde se van.

NO HAGAN ESO. Empleen en casa algunas de las palabras convencionales que resultan un éxito fuera. Digan algunos de los cuentos buenos que animan de alegría las mesas de otras personas. Sean Vdes. a veces el alma de la fiesta en sus casas. Vdes. saben que deben un poco de su compañía a sus anfitriones. Muchos padres deben creer que han tenido muy pobre recompensa por su dinero cuando gastaron miles de pesos en colegios y viajes a Europa para sus hijos que nunca se sientan y traban conversación inteligente con ellos.

NO SE CASEN hasta que sean capaces de mantener a su propia familia. Porque creen estar enamorados de alguna coquetuela pizpireta o algún chico elegante, no echen la carga de su mantenimiento a papá y mamá. Después de todo lo que hicieron por Vdes., resulta una crasa injusticia quitarles el dinero que ahorraron para su vejez para darselo a su esposa o marido.

SI SE HAN CASADO con el hombre que no les conviene y han perdido su gusto por él, no echen el muerto a papá y mamá. No les hagan pagar por su error volviendo a casa con un puñado de niños para que ellos los mantengan. No le obliguen a papá que vaya a trabajar en su vejez para mantener otra familia. No le conviertan a mamá en una niñera. Soporten sus propias penas en lugar de echarlos sobre los hombros de papá y mamá.

DOROTHY DIX

CURIOSIDADES DEL CINEMA

Por el Capt. Roscoe Fawcett

RUDY VALLEE hoy puede retratarse mucho mejor que antes. Los expertos del maquillaje atribuyen esto a la manera como 'alzan' sus cejas por metodos artificiales.

Rudy Vallee

DOUGLAS FAIRBANKS su 'bungalow' elegante en el lote del United Artists ha sido convertido en una barberia para los ejecutivos del studio.

ANN SOTHERN rehuso mandarse cortar el pelo y a esto debe ella su vida. La gruesa capa de cabello le salvo cuando ella se resbalo contra una presa de acero abordo del barco durante la filmacion de "Eight bells."

TARZAN EL TERRIBLE

Por Edgar Rice Burroughs

"Whee-oo!" grito el Tor-o-don, pegando al grifo con su palo. La enorme criatura comenzo a moverse. Tan sorprendido se quedo Tarzan que no pensó en escaparse. Ahora era demasiado tarde, porque el grifo se detuvo y miro hacia arriba, rugiendo. De este modo, la criatura advirtio a su amo de la presencia de Tarzan. Al instante, el Tor-o-don guio a la bestia debajo del árbol, saltando al mismo tiempo sobre la espalda erizada de pequeños cuernos. Le pego en el pecho y rugio tan espantosamente que Tarzan se levanto cuan alto era.

Erguido y sereno, Tarzan se levanto sobre una rama y puso cuidadosamente una flecha en su arco. Cuando el Tor-o-don bestial trato de alcanzarle y arrastrarle, la flecha de Tarzan se hundió en su pecho. "Tarzan-jad-guru! Tarzan el Terrible!" murmuro Pan-at-lee, dándole sin saber el mismo título que los guerreros de su tribu le habian conferido. El hombremono se volvio a ella. "Juntos, dudo si podremos escaparnos. Tengo un plan. Escondase aqui, mientras vuelvo a traves del despeñadero a la vista de estos grifos".

"Gritare para atraer su atención", dijo Tarzan "creo que me seguiran. Luego vayase a la vertiente. Aguardeme en la cueva antes de terminar este día. Si al amanecer de mañana no llego, vuelva a Kor-ul-ja, sola. Aqui esta un trozo de carne para Vd." "No puedo abandonarle", dijo ella sencillamente. "No es costumbre de mi gente desertar a un amigo". Pero Tarzan la ordenó que asi lo hiciera y se despidio de ella. Luego comenzo su jornada a traves de los árboles, gritando, y los grifos, atraidos por su voz, le siguieron desde abajo.

Todo el día trato de engañar con ardiles a sus perseguidores, pero dondequiera iba le seguian. Tarzan parecio acorralado cuando llego la noche. Luego renacieron sus esperanzas. Era una bestia nocturna", con sus oidos y su olfato estaba tan familiarizado con la selva de noche como de dia. Pero estaba abocado a un nuevo desengaño. No conocia a los grifos. Antes de que terminara la noche, llego a pensar en si los frifos nunca dormian, porque bastaba un movimiento suyo para que se pusieran en guardia, impidiendole escaparse. Finalmente, antes del amanecer, se dió por vencido y se tendio a dormir en una rama muy alta del árbol.

CONNIE

Por Frank Godwin

CONNIE: El Dr. Schaff comenzo administrando a Korman una droga hipnotica solo conocida por el. Antes de que transcurriera largo tiempo, la voluntad de Korman quedo tan debilitada que revelo todo al Dr. Schaff.

La historia tal como la relata Connie.

Dr. SCHAFF: Por fin, poseo el secreto de acelerar la cria de insectos y utilizandolo conforme a mis planes, podre erigirme en un verdadero dictador.

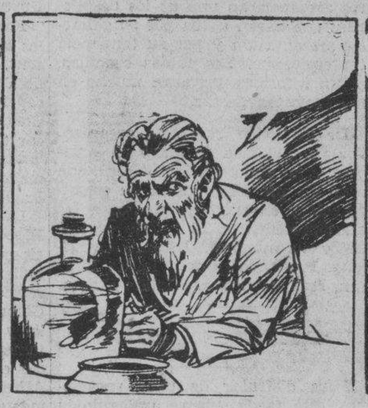

SCHAFF: Pero necesito quitarme a Korman de en medio. ¡Ah, eso es! ¡Caspita! ¡Exactamente!

DR. SCHAF..: En vista de que Korman no tiene padres, mande llamarla a Vd., su encargado en el colegio. El caso de Korman es desesperado. Tengo que recomendar su reclusión en el hospital del gobierno para dementes.

RONALD: Siento mucho enterarme de eso, doctor. Pero estoy seguro que Vd. sabra lo mejor que se puede hacer. Me encargare de ello.

PAPA

Por J. Miller Watt

PROGRAMAS de RADIO

KZRM

Martes, Abril 16

6:00 p. m.—'Souvenirs.'
6:30 p. m.—Informaciones en castellano.
6:40 p. m.—Informaciones en ingles.
7:00 p. m.—Radio Shopper.
7:15 p. m.—Programa musical de estudio —Orquesta del 'President Coolidge.'
Eddie Harkness y su Orquesta—
Seleccion de 'The Student Prince'—Romberg
Two Guitars—Horlick
Grupo de fox-trots americanos—
Isle of Capri—Fox-Trots
Blue Moon—Rodgers
Fare-thee-well-Annabelle—Wrubel
Villa (arreglado como foxltrot)—Lehar
I Believe in Miracles—Wendling
St. Louis Blues—Handy
June in January—Robins
The Continental (from the Gay Divorce—Conrad
You and the Night and the Music (from Revenge with Music) by Schwartz
Original Dixieland, One Step—arr. by Dale
7:45 p. m.—Programa de la Meralco—Ingles y tagalo—The Serenader, Ariston Avelino, Alma Corro y Millian Palomo.
8:00 p. m.—Piano, por Miguel Velarde, jr.
8:15 p. m.—Radio Crusaders—
Melodia—Brahms
Piano solo por Lidia Larracas
Ciribiribin—Pestolazzo
Vocal solo por Marina Tayzon; Lidia Larracas en el piano
Romance—Wianowsky
Violin solo por Noli Reyes; Carlos Reyes en el piano
Ave Maria—F. Buencamino
Vocal solo por Mario del Rio; Anita Azanza en el piano.
Rhapsody No. 8—Liszt
Piano solo por Lidia Larracas
Il Piscatore Canto—Tosti
Vocal solo por Marina Tayzon; Lidia Larracas en el piano
Serenade—Schubert
Violin solo por Noli Reyes; Carlos Reyes en el piano
Aria de la opera 'Fausto'—Gounod
Vocal solo por Mario del Rio; Anita Azanza en el piano.
8:55 p. m.—Cotizaciones.
9:00 p. m.—Selecciones clasicas.

KZIB

Martes, Abril 16

5:00 p. m.—The Revellers—bajo la direccion de Francisco Molina y Ramon Novales y con los siguientes artistas: Ely Ramos, Luz Mat. Castro, Manuel Agregado Jr., Naty Crespo, Mariano Ventura, Cecilia Noblejas, Ting Ibañez, Flora Fajardo, Ciring Amado, Tony Noblejas.
6:00 p. m.—Programa musical.
6:20 p. m.—Programa español.
6:40 p. m.—Programa de Kundimans patrocinado por el School of Household Industries bajo el "managerato" de la Sra. Paz W. Azarraga.
7:00 p. m.—Programa especial.
7:25 p. m.—Notas del mercado.
7:30 p. m.—Repeticiones.
7:35 p. m.—Programa especial de cantos patrocinado por el "El Barato."

KZEG

Martes, Abril 16

2:00 p. m.—Romanzas.
3:00 p. m.—Programa filipino.
3:30 p. m.—Melodias de Schubert.
4:15 p. m.—Sonata in A—The Kreutzer Sonata ejecutada por Jacques Thibaud y Alfredo Cortot.
5:00 p. m.—Musica de baile.
6:00 p. m.—Presentacion popular.
6:45 p. m.—Solos de piano por Francisco Estacio—
Waltz—Serenade—Eduard Poldini
Vals D'Amour—Enriqeu Soro
Waltz—La Mayor—Anton Dvorak
7:00 p. m.—Programa español patrocinado por el almacen de musica 'Jose Oliver Music Store.'
7:15 p. m.—Repeticiones.
7:30 p. m.—'Variedades' clasicas.
7:45 p. m.—Programa de la Thompson and Stevenson Inc.
8:00 p. m.—Programa de placas Victor.

ACONTECIMIENTO EN PAMPANGA

(*Continuacion de la pagina* 5)

nueva casa por la tarde.

La animacion de la fiesta no decayó desde el primer momento en que comenzó hasta la hora del desfile hacia la madrugada.

Entre las personas que acudieron se cuentan a los siguientes:

Pedro Teopaco y señora, Primo Hizon y Sra., Rafael de Leon y Sra., Hipolito Barrenengoa y Sra., Gil Puyat y Sra., Ramon Hizon y Sra., Luis Dison y Sra., Tomas Paras y Sra., Dr. Quirino Teopaco y Sra., Jose Gutierrez y Sra., Jose Panlilio y Sra., Ramon Lopez y Sra., Manuel Paras y Sra., Simeon Ocampo y Sra., Cesar Genuino y Sra., Norberto Quisumbing y Sra., Hugo Lozano, y Sra., Alfonso Henson y Sra., Alejandro Panlilio y Sra., Clemente Tanjangco y Sra., Lucas Hizon y Sra., Amando Santos y Sra., Espino y Sra., Teodosio Santos y Sra., Ricardo Ocampo y Sra.

Fiscal Jose Carlos y Sra., Sra. de Quintin Paredes, Sra. de Teodoro Santos, Sra. Tomasa Vda. de Paminluan, Sra. Ines Vda. de Alimurung, Sra. Encarnacion Vda. de Panlilio, Sra. de Arsenio Dison, Sra. de Nicolas Wijangco, Sra. de Leandro Angeles, Sra. de Conrado Lorenzo, Sra. Marta Espinosa, Sra. de Juan Bagasan, Sra. de Jose Hizon, Gobernador Pablo Angeles, Honorio Ventura, Jose de Leon, Gonzalo Puyat, Wenceslao Trinidad, Macario Arnedo, Joaquin Hizon, Dr. Clemente Puno, Dr. Antonio Lazatin, Dr. Jose Lorenzo, Dr. Gregorio Valdez.

Andres Eusebio, Serafin Lazatin, Emilio Santos, Rafael Morales, Pedro Morales, Emilio Dyoco, Vicente de la Cruz, Catalino Yosuico, Julian Panlilio, Urbano Dizon y Sra., Alfonso de Leon Miguel Sandico, Aurelio Pineda, Policarpio Valenria, Ignacio del Rosario, Amadeo Yuzon y Sra.

Srtas. Elisa Paredes, Lucy Paminluan, Alicia Barrenengoa, Felicidad Santos, Victoria Ocampo, Rosario Ocampo, Lourdes Punu, Fanny Dizon, Aurora Hizon, Ramona Hizon, Maria Hizon, Corazon Hizon, Ester Hizon, Caridad Hizon, Remedios Hizon, Nati Hizon, Rosario Dison, Gloria Dison, Corazon Dison, Lourdes Paras, Elvira Paras, Estrella Wijangco, Estrella Angeles, Ernani Angeles.

Srtas. Edmee Angeles, Gloria Ramos, Consolacion Valencia, Belen Valencia, Been Ocampo, Gloria Trinidad, Catalina Garcia, Manuela de Leon, Marina Marti, Helen Normandy, Alice Normandy, Corazon Paras, Ester de Leon, Sofia Lazatin, Librada de Leon, Corazon Lazatin, Virginia Lazatin, Leticia Lazatin, Antonia Yosuico, Leticia Rodriguez, Perla Gutierrez, Magdalena Palma, Adela Palma, Felicidad D. Santos, Luz Dayrit, Ignacia Limjuco, Inocencia Tanchoco, Trinidad Tanchoco, Dr. Jesus Eusebio, Mariano Paminluan, Dr. M. Tanchoco.

Dr. Francisco Roque, Dr. Aurelio Miranda, Señores Jorge Barrenengoa, Rafael P. Hizon, Anacleto Hizon, Augusto Hizon, Rodolfo Hizon, Bienvenido Hizon, Angelo Hizon, Gudelio Hizon, Rafael C. Hizon Atanacio Hizon, Virgilio Sy, Rodriguez, Pompeo Angeles, Jesus Pampongco, Leoncio Rivera, Jesus Paras, Delfin Paras, Pablo Panlilio, Carlos Panlilio, Amando Ocampo, Antonio Ocampo, Emilio Dayrit, Marcelino Santos, Renato Tayzon, Bartolome Guevara, Trinidad Lazatin, Catalino Henson, Renee Rodriguez, Antonio Ocampo, Crispin Sandico, Jose Manuel, Amado Lopez, Luciano, Andres Luciano, Mariano Alimurung, Herminio Suarez, Ignacio, nisio Tanglao y Pastor Tanchoco.

COMO COMENZARON

Por Paul E. Bernadier

LAS COMICAS DE TIRAR PASTELES

En las primeras peliculas comicas, los actores se apaleaban mutuamente con varios implementos inofensivos hechos para remedar los palos, ladrillos, floreros, etc., pero cuando el publico se entero de que no eran verdaderos, el efecto se perdio. En una comica sobre panaderias, Ford Sterling tiro un "custard pie" que desternillo de risa al auditorio, asi que los pasteles se emplearon regularmente despues.

MORIR DE HAMBRE

La palabra anglo-sajona 'steorfan" que dio lugar a la palabra 'starve' significaba morir, sin ninguna alusion a la falta de comida. Cuando un hombre moria de hambre se decia que "he starved of hunger". Mas tarde este significado quedo reducido a la sola palabra 'Starve'.

M.E.C.D. 2016

Suplemento especial del concurso de los periodicos de la TVT

LA VANGUARDIA

Dedicado al primer concurso de la mujer mas popular del pais

AÑO XXVI. NUM. 64 — LA VANGUARDIA—MARTES, 16 DE ABRIL, 1935. — PAGINA SIETE

HAY 3,000,000 DE VOTOS EXPEDIDOS

320 CANDIDATAS HAY REGISTRADAS EN EL CONCURSO

Tales la animacion que se espera que al cierre de la eleccion preliminar el numero de nominadas pasara de 500

A juzgar por el promedio de nuevas candidatas que se registran cada día de las diferentes provincias para la elección preliminar que se cierra en la medianoche del 31 de mayo, y restando todavía un mes y medio, se espera que las candidatas que ahora están ya en la lista, llegarán fácilmente a más de 500. Este número rapidamente creciente de candidatas da oportunidad a los miles de suscritores de los periódicos de la TVT para hacer una selección más satisfactoria para ellos de las candidatas que representarán a las diferentes provincias para la elección final de la Mujer más Popular en toda Filipinas.

La Ciudad de Manila que para fines del Concurso se ha considerado como provincia, hasta esta mañana tenía 32 candidatas, encabezando de este modo la lista por tener el mayor número de aspirantes.

Después de Manila viene Pampanga, con 22 candidatas, siguen luego Bulacán y Rizal cada una con 18.

La siguiente lista de provincias está arreglada de acuerdo con el número de candidatas que cada una tiene:

[illegible]	62	Albay	3
Pampanga	22	Bataan	3
[illegible]	18	Bohol	3
[illegible]	18	Isabela	3
Pangasinán	16	Camarines Sur	3
[illegible]	12	Samar	3
[illegible] Norte	11	Surigao	3
[illegible]	10	Negros Oriental	3
[illegible]	9	Antique	2
[illegible] Ecija	9	Camarines Norte	2
[illegible] Occidental	9	Provincia Montañosa	2
[illegible]	9	Lanao	2
[illegible]	9	Masbate	2
[illegible]	7	Mindoro	2
[illegible]	6	Romblon	2
[illegible]	6	Zambales	2
[illegible]duque	5	Tayabas	2
[illegible] Sur	4	Cotabato	2
[illegible]an	4	Agusan	1
[illegible]nga	4	Batanes	1
[illegible]	4	Davao	1
[illegible]	4	Misamis Occidental	1
[illegible]	4	Palawan	1
[illegible] Oriental	4	Nueva Vizcaya	1
		Sulu	1

Ocho de las nuevas candidatas nominadas hoy

Srta. MAGDALENA BERNAL de Cavite

Srta. ELIZABETH BENNETT de Cavite

Srta. ROSARIO MEDINA de Manila

Srta. NATIVIDAD MANALO de Cotabato

Sra. AGUSTINA F. DE LIGHT de Nueva Vizcaya

Dra. FE DEL MUNDO de Marinduque

Sra. LILING NERI DE GASTON de Misamis Oriental

Srta. FERMINA BANZUELA de Laguna

SE ESPERA QUE LA LUCHA FINAL VA A SER MUY REÑIDA

Los liders de cada candidata en provincias se reservan gran numero de balotas para antes del cierre del concurso

Restando solamente un mes y medio antes del comienzo de la elección final que será el 1.o de Junio, el Departamento de Circulación de los periódicos TVT ya tiene expedidos más de tres millones (3,000,000) de votos gratis. Este número fácilmente excederá de diez millones (10,000,000) antes del cierre de la elección final que será en la medianoche del 31 de julio.

Teniendo en cuenta que después de la elección preliminar, habrá solamente 50 candidatas que lucharán para el título de "La Mujer Más Popular de Filipinas", es fácil suponer cuán reñida y emocionante será la votación con miles y miles de votos depositados a su favor.

Con las 10,000 balotas para la elección preliminar ya en poder de los suscritores, solamente un poco más de 2,000 se han depositado ahora en favor de las diferentes candidatas. Esto demuestra que los "leaders" de algunas candidatas todavía sostienen el plan de retener los votos hasta última hora como un movimiento estratégico para asegurar la victoria de sus respectivas candidatas.

Las bases del concurso para elegir a la mujer más popular de Filipinas

El objeto de este Concurso es elegir de las diferentes candidatas a la más popular de cada provincia, la cual será la candidata oficial de la provincia para la elección de la Mujer Más Popular en toda Filipinas.

Los suscritores que paguen comenzando el 1.o de marzo de 1935 recibirán dos (2) balotas gratis; una llevando un solo voto para la elección preliminar de la candidata oficial de cada provincia incluyendo la ciudad de Manila y la otra llevando un número de votos de acuerdo con el pago hecho, para la elección final de entre las diferentes candidatas de provincias, a la Mujer Más Popular en Filipinas.

La elección preliminar comenzó el 1.o de marzo y termina en la medianoche del 31 de mayo, mientras que la elección final se cierra el 31 de julio.

Habrá doce (12) premios: El primero, segundo, tercero y cuarto premios en muebles serán adjudicados a las cuatro mujeres que reciban los cuatro primeros números mayores de votos en la elección final. También recibirán premios en metálico. Los otros premios consistirán en aparatos combinación de radio y fonógrafo. Los muebles han sido fabricados por la Casa Puyat & Sons, y los aparatos de radio han sido importados por la misma casa.

Iloilo es nominada la Sra. L. de Dayot con 24 votos inmediatamente

Como han predicho los observadores del Primer Concurso sobre la Mujer Más Popular de Filipinas patrocinado por los periódicos de la TVT, en el sentido de que muchas candidatas en la elección preliminar no se registrarán sino pocos días antes del cierre, con suficiente número de votos para asegurar su triunfo, la Sra. Leonarda Jusmani de Dayot acaba de ser nominada por Iloilo con 24 votos a su favor inmediatamente. Con esta nueva candidata, Iloilo ya tiene 7 representantes en el Concurso. Iloilo, sin embargo, se espera que nominará a no menos de 50 candidatas antes del cierre de la elección preliminar.

Por otro lado, los "leaders" de algunas candidatas continúan depositando sus votos para demostrar la fuerza de sus candidatas. Por este medio, dicen, que los amigos y simpatizadores se verán animados de trabajar más para asegurar la selección de sus candidatas favoritas como la representante oficial de sus respectivas provincias en la elección final.

El depósito de votos se va animando más, de tal modo que las candidatas que ocupaban el segundo o tercer puesto, al cerrarse el escrutinio el viernes pasado, han saltado ahora al primer puesto, mientras que aquellas que continúan a la cola, han conseguido aumentar el total de sus votos.

La Dra. Paz Mendoza Guazon que ocupaba el segundo puesto en Manila, está ahora a la cabeza de la lista.

La Sra. Belén Enrile de Gutiérrez de Bulacán sigue después de la Srta. Lulu de la Paz.

La abogada Alejandra Antonio, una nueva candidata de Ilocos Norte tiene ahora 7 votos y se halla encima de la Srta.

Ilocos Sur, mantiene en primer puesto a la Sra. Alicia S. de Quirino, esposa del Senador y Secretario de Hacienda.

La Sra. Ildefonsa C. de Osias, esposa del ex-Comisionado, no obstante su ausencia de Filipinas, sigue siendo una de las contendiente para representar a La Unión. Sin embargo, los sostenedores de la Srta. Rizalina Barban pueden una sorpresa.

Pampanga, parece que centraliza su apoyo a la Srta. Rosario P. Tumang que ahora tiene 156 votos. Su subida ha sido tan de golpe que los leaders de las otras candidatas tienen que trabajar mucho para poner a sus respectivas candidatas a la cabeza de la lista evitando de este modo que la Srta. Tumang siga monopolizando el primer puesto todo el tiempo. Parece que los leaders de la Srta. Lulita Dizon, tienen este plan pues los votos de esta candidata que permanecieron estacionarios por muchos dias, ha subido a 14 en el ultimo escrutinio.

La Sra. Aurora Aragon de Quezon, lleva mucha ventaja sobre su unica contrincante de Tayabas, con 39 votos.

Quienes van a la cabeza en el concurso

Damas y señoritas prominentes, son las que ahora están a la cabeza de las candidatas en sus respectivas provincias para la elección preliminar en el Concurso de Popularidad Femenina de los Periódicos de la TVT.

Esposas de destacados políticos y altos funcionarios, beldades, cantatrices y prominentes profesionales se encuentran entre las que se hallan a la cabeza de las listas de candidatas de las provincias representadas en el Concurso, a juzgar por la siguiente lista:

ABRA—
Srta. Rosario Torrijos

ALBAY—
Sra. Lolita H. de Imperial

BATAAN—
Srta. Alfreda Luna

BATANGAS—
Sra. Jacinta Flores de Yatco

BOHOL—
Sra. Josefa Gonzaga de Gatal

BULACAN—
Srta. Lulu de la Paz

CAMARINES NORTE—
Sra. Liwayway de Vinzons

CAMARINES SUR—
Sra. Consejo P. de Prieto

CAPIZ—
Sra. Carmen A. de Melencio

CEBU—
Sra. Josefina R. de Reyes

ILOCOS NORTE—
Srta. Alejandra Antonio

ILOCOS SUR—
Sra. Alicia S. de Quirino

ILOILO—
Sra. Leonarda J. de Dayot

ISABELA—
Srta. Lydia Orellana

LAGUNA—
Sra. Aurea Jardin de Sequera

LA UNION—
Sra. Ildefonsa C. de Osías

LANAO—
Srta. Rufina N. Orbe

LEYTE—
Srta. Cleofe Enage

MANILA—
Dra. Paz Mendoza Guazon

MARINDUQUE—
Sra. Estela S. de Dizon

MASBATE—
Srta. Lolita Z. Bayot

MINDORO—
Sra. Araceli A. de Luna

MISAMIS ORIENTAL—
Sra. Teresa V. de Vamenta

PROVINCIA MONTAÑOSA—
Srta. Carmen L. Batac

NEGROS OCCIDENTAL—
Sra. Asunción L. de Villanueva

NUEVA ECIJA—
Srta. Marina T. Lopez

PAMPANGA—
Srta. Rosario P. Tumang

PANGASINAN—
Sra. Gerónima T. de Pecson

RIZAL—
Srta. Pacita de los Reyes

ROMBLON—
Sra. Felipa Festín de Negado

SAMAR—
Sra. Aurora Reyes de Recto

SORSOGON—
Srta. Maria Luisa Paguia

SURIGAO—
Srta. Gloria Cortes Diez

TARLAC—
Srta. Agapita de Jesus

TAYABAS—
Sra. Aurora Aragón de Quezon

ZAMBALES—
Sra. Rosario Dumlao de Ilagan

ZAMBOANGA—
Srta. Rosie Alvarez

Aviso importante

Teniendo en cuenta que solo hace muy poco se ha anunciado la lista completa de doce premios avaluados en Nueve Mil Pesos (₱9,000.00) que se ofrecen en el Concurso Nacional sobre la Mujer mas Popular de Filipinas, la gerencia de los periódicos T-V-T ha decidido acceder a la petición formulada por suscritores de provincias, extendiendo el plazo para el cierre de la elección preliminar hasta las doce de la noche del 31 de Mayo, en lugar del 30 de Abril, como se había anunciado previamente. Sin embargo, la fecha de la elección final no sera alterada; esto es, se anunciaran las candidatas oficiales de cada provincia al día siguiente después de cerrada la elección preliminar, y desde entonces se empezara la elección final hasta el 31 de Julio.

Y en vista de la extensión de la elección preliminar, se anuncia asímismo que se continuara la expedición gratuita de balotas para la elección final hasta la última hora del cierre que se verificara a las doce en punto de la noche del 31 de Julio, 1935.

Nueve mil pesos en premios ofrece para este concurso la TVT

A un total de P9,000 asciende el valor total de los premios ofrecidos en el Primer Concurso Sobre la Mujer Más Popular de Filipinas patrocinado por los periódicos de la TVT, como resultado de la decisión de la Gerencia del Concurso de aumentar los premios a 12.

Este aumento se debe al entusiasmo e interés demostrado por el público lector como se demuestra por el número de candidatas registradas y el número de provincias que están tomando parte.

Los premios consisten en siete diferentes juegos de muebles, ocho aparatos combinación de fonógrafo y radio de 6 tubos, más P1,825 en metálico que se darán a las ganadoras de los primeros cuatro puestos, y que ellas podrán donar a cualquier institución caritativa, cívica o educacional.

Primer Premio: Un juego de 9 piezas de muebles para dormitorio de adulto por valor de P770; un juego de 10 piezas para comedor por valor de P730; un juego de 6 piezas para biblioteca avaluado en P528; y un juego de 8 piezas para la sala por valor de P464. Además P1,000 en metálico se pondrán a disposición de la ganadora del primer premio.

Segundo Premio: Un juego de 4 piezas para dormitorio por valor de P625. Además, P500 se pondrán a disposición de la ganadora del segundo premio.

Tercer Premio: Un juego de 5 piezas para dormitorio por valor de P557. Además P250 se pondrán a disposición de la ganadora del tercer premio.

Cuarto Premio: Un juego de 6 piezas para la sala avaluado en P430. Además P75 estarán a disposición de la ganadora del cuarto premio.

Quinto al Duodécimo premios: Cada candidata que termine en el 5.o, 6.o, 7.o, 8.o, 9.o, 10.o, 11.o y 12.o puestos, recibirá como premio un aparato combinación de fonógrafo y radio de 6 tubos avaluados en P375.

Todos los juegos de mobiliarios que se ofrecen como premios en este Concurso han sido fabricados por Gonzalo Puyat & Sons, Inc., mientras que los radio-fonógrafos fueron importados por la misma casa.

Solo Bukidnon sin candidata hasta ahora

Una prueba de que el Concurso de Popularidad Femenina que celebran hoy los periodicos de la TVT, será un completo éxito, es el hecho de que el mismo ha sido bien acogido en todo el pais.

Todas las provincias de Filipinas con excepcion de la lejana Bukidnon, ya tienen sus respectivas candidatas, algunas no contentándose con una o dos sino docenas y hasta veintenas.

Desde las aisladas Islas Batanes hasta la codiciada tierra de Mindanao han nominado ya a sus candidatas en el Concurso y se espera que de aqui hasta el 31 de mayo en que se cierra la nominacion, Bukidnon contagiada del entusiasmo despertado por el Concurso en todo el pais, decidira tambien entrar en la lucha presentando a su candidata.

Algunos observadores, creen que Bukidnon, caracterizará su entrada en el concurso con una sorpresa dando a su candidata un gran numero de votos enseguida.

La eleccion preliminar se cerrara el 31 de Mayo

M.E.C.D. 2016

PRIMER CONCURSO NACIONAL SOBRE LA MUJER MAS POPULAR

(Bajo los auspicios de los periodicos de la T-V-T)

El completo mobiliario casero que figura abajo en cuatro diferentes juegos, avaluado en mas de ₱2,500.00 se ofrece como Primer Premio solamente. En adición, la suma de ₱1,000.00 en metálico se pondrá a la disposición de la ganadora del Primer Puesto.

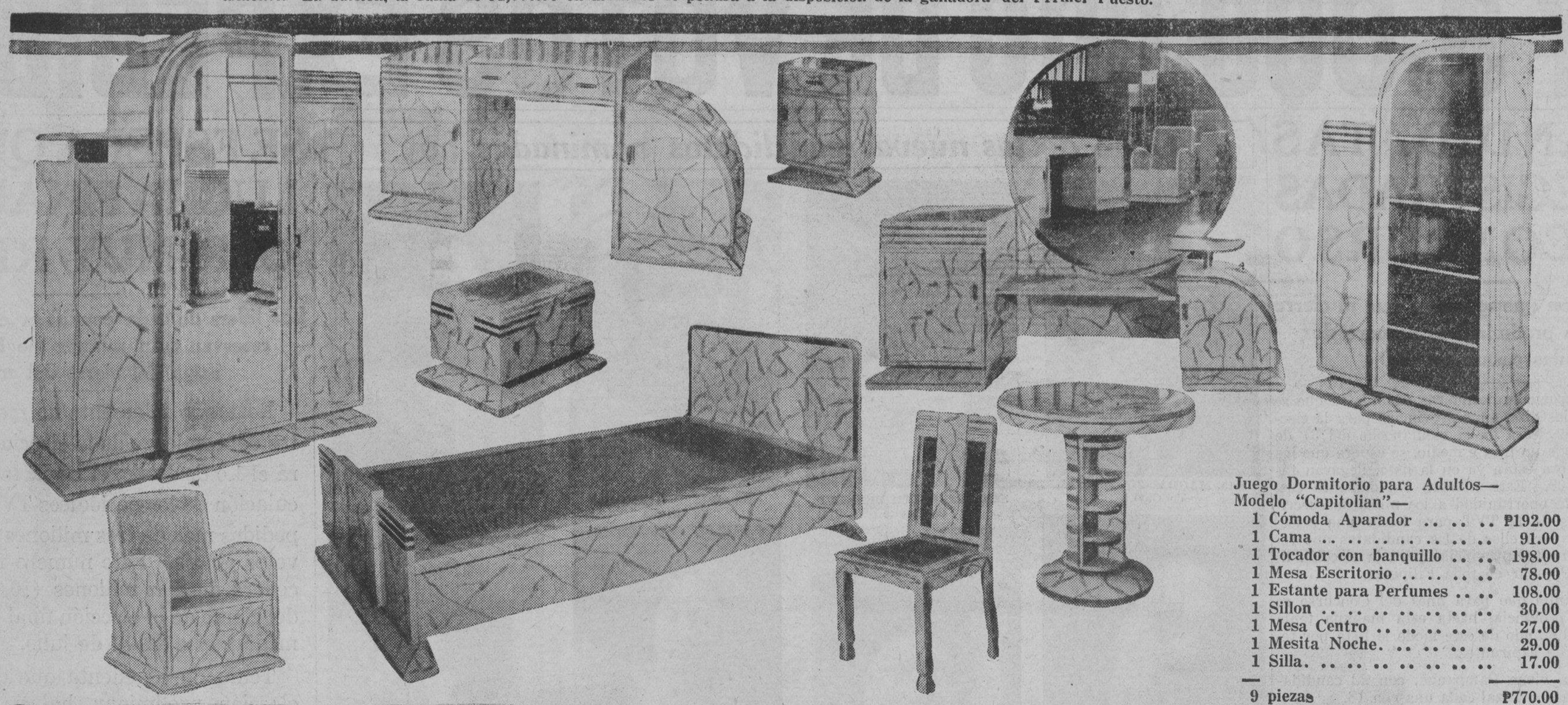

Juego Dormitorio para Adultos—Modelo "Capitolian"—

1 Cómoda Aparador	₱192.00
1 Cama	91.00
1 Tocador con banquillo	198.00
1 Mesa Escritorio	78.00
1 Estante para Perfumes	108.00
1 Sillon	30.00
1 Mesa Centro	27.00
1 Mesita Noche	29.00
1 Silla	17.00
9 piezas	₱770.00

Juego de Comedor—Modelo "Kalinga"—

1 Mesa Comedor con extensión para 12 personas	₱107.00
6 Sillas	54.00
1 Mesa de Servicio	110.00
1 Buffet	228.00
1 Gabinete chino	239.00
10 piezas	₱738.00

Juego de Biblioteca—Modelo "Senator"

1 Mesa Escritorio	₱150.00
1 Divan (Tapizado)	171.00
1 Estante para libros	128.00
1 Silla giratoria (Tapizada)	76.00
1 Estante para revistas	47.00
1 Silla	10.00
6 piezas	₱582.00

Juego para Sala—Modelo "Convention"

2 Sillones (Tapizados)	₱148.00
1 Sofa	156.00
1 Estante	77.00
1 Mesa Centro	30.00
2 Lámparas de Mesa	30.00
1 Mesa para Té	23.00
8 piezas	₱464.00

Todos estos muebles han sido manufacturados exclusivamente por la casa Gonzalo Puyat & Sons, Inc. de esta capital

M.E.C.D. 2016

PRIMER CONCURSO NACIONAL SOBRE LA MUJER MAS POPULAR

(Bajo los auspicios de los periodicos de la T-V-T)

Los Muebles que figuran abajo compuestos de tres diferentes juegos, son para los Premios Segundo, Tercero y Cuarto. En adición, la suma de ₱500 ₱250 y ₱75.00 en metálico se pondrá a la disposición de las ganadoras del Segundo, Tercero y Cuarto Lugar respectivamente.

SEGUNDO PREMIO

Juego DORMITORIO, Modelo "P"—

1 Cama	₱145.00
1 Aparador	235.00
1 Tocador con su banquillo	225.00
1 Sillon	30.00
	₱635.00

TERCER PREMIO

Juego DORMITORIO, Modelo "J. P."—

1 Cama	₱113.00
1 Aparador	216.00
1 Tocador con banquillo	155.00
1 Sillon	41.00
1 Mesa Noche	32.00
	₱557.00

CUARTO PREMIO

Juego para SALA (Tapizado)—

4 Sillones (Tapizados)	₱320.00
1 Mesa Centro	20.00
1 Cómoda	90.00
	₱430.00

Como premios adicionales, a las ganadoras de los lugares 5.to, 6.to, 7.mo, 8.vo, 9.no, 10.mo, 11.mo, y 12.do, se les dará a cada una una Combinacion de Radio Fonografo, modelo de gabinete, que cuesta cada uno ₱375.00. Estos Radios han sido importados por Gonzalo Puyat & Sons, Inc.

Todos estos muebles han sido manufacturados exclusivamente por la casa Gonzalo Puyat & Sons, Inc. de esta capital.

M.E.C.D. 2016

Sigue cada vez mas animado el concurso

Con 220 votos a su favor, la Sra. Carmen Aguinaldo de Melencio continua a la cabeza de las candidatas no solamente de su provincia Cavite, sino de todas las candidatas de todas las otras provincias participantes en el Concurso de Popularidad Femenina patrocinado por los periódicos de la TVT.

El estado actual de cada una de las candidatas de acuerdo con el escrutinio celebrado este día:

ABRA— Votos
- Srta. Rosario Torrijos 6
- Srta. Felicitas Bigornia . . 3
- Dra. Eradita Valera 3
- Srta. Consuelo M Villamor 1

Sra. Aurora Aragon de Quezon de TAYABAS

AGUSAN—
- Srta. Celia Araullo 1

ALBAY—
- Sra. Lolita H. de Imperial . 2
- Sra. Rafaela S. de Vera . . 1
- Sra. Josefa D. de Rustia . . 1

ANTIQUE—
- Sra. Rosario V. de Mañalac 1
- Sra. Dolores R. de Gracia . 1

Sra. CONSEJO P. de PRIETO de CAMARINES SUR

BATAAN—
- Srta. Alfreda Luna 3
- Srta. Florencia D. Alfonso . 2
- Srta. Felisa Baens 1

BATANES—
- Srta. Chuchi L. Andaya . . 1

BATANGAS—
- Sra. Jacinta F. de Yatco . . 111
- Sra. María A. de Aguinaldo 37
- Srta. Charity Crow 4

Srta. MARIA BELEN DE GUZMAN de Manila

- Srta. Maria Y. Orosa . . . 4
- Srta. Concepción A. Aguila 2
- Srta. Cholita Magtibay . . . 2
- Srta. Dely Cabrera 2
- Sra. Resurección Bunyi de Santana 1
- Srta. Corazon Agoncillo . . 1

Srta. PACITA DE LOS REYES de RIZAL

- Sra. Mercedes R. de Joya . 1
- Srta. Amalia J. Salanguit . 1
- Sra. Leonor de Tiangco . . 1

BOHOL—
- Sra. Josefa G. de Gatal . . . 36

Srta. ROSIE ALVAREZ de ZAMBOANGA

Sra. JACINTA FLORES de YATCO de BATANGAS

- Srta. Cecilia Cabagnot . . . 1
- Srta. Sulpicia C. Baura . . . 1

BULACAN—
- Srta. Lulu de la Paz 25
- Sra Belen Enrile de Gutierrez 13
- Srta. Vicenta R. Tengco . . 5
- Srta. Concepción Alonzo . . 5
- Srta. Remedios Cordero . . 5
- Srta. Ana Atienza 5
- Sra. Eulalia de León de Rustia 4
- Sra. Trinidad de León de Roxas 3
- Sra. Cristeta M. de Tiongson 2
- Srta. Florencia Yambao . . 1
- Sra. Virginia M. de Balatbat 1

Sra. Rosario Dumlao de Ilagan de ZAMBALES

- Srta. Belen T Bautista . 1
- Srta. Placida G. González . 2
- Srta. Felicidad C. Castro . . 1
- Srta. Macaria R. Tiongson . 1
- Srta. Lourdes Tantoco . . . 2
- Sra. Virginia D. de Tupas . 1

Srta. RUFINA N. ORBE de LANAO

- Srta. Primitiva Carlos . . . 1

CAGAYAN—
- Srta. María Lourdes Laza . 4
- Srta. Consuelo Arranz . . . 2
- Sra. Mercedes P. de Sanchez 1
- Sra. Emperatriz M. de Macadaeg 1

CAMARINES NORTE—
- Sra. Liwayway G. de Vinzons 5

Srta. LYDIA ORELLANA de ISABELA

- Srta. Pomposa Ramos . . . 1

CAMARINES SUR—
- Sra. Consejo P. Prieto . . . 9

Srta. JOEFINA BELLEZA de Negros Och.

- Srta. Dolores Rivera . . . 2
- Sra. Damiana M. de Ravanera 1

CAPIZ—
- Srta. Jovita Fuentes . . . 6
- Srta. Elvira B. Altavas . . 2
- Srta. Daisy Hontiveros . . 2
- Srta. Esther C. Casugbu . . 1

CAVITE—
- Sra. Carmen A. de Melencio 220
- Sra. Clarita A. T. Tirona . 83
- Sra. Felicidad León de Joya 4
- Srta. Paz Guinto 3
- Sra. Gorgonia Tirona de Arca 2
- Srta. Elisa de Castro 2
- Srta. Natividad Ossorio . . 1
- Srta. Elizabeth Bennett . . 1
- Srta. Magdalena Bernal . . 1

CEBU—
- Sra. Josefina R. Reyes . . 18
- Srta. Lourdes S. Duterte . . 2
- Srta. María Osmeña 2
- Srta. Anita Corominas . . 2
- Sra. Felicisima N. de Jerez 1
- Dra. Lourdes Denzon . . . 1
- Srta. Vicenta S. Dawe . . . 1
- Srta. Anunciación C. Noel . 1

Sra. ALICIA S. de QUIRINO de ILOCOS SUR

- Srta. Sofía Sanchez 1
- Srta. Natividad Manalo . . . 1

COTABATO—
- Sra. María R. de Gutiérrez. 1

DAVAO—
- Srta. Virginia A. T. Tirona. 2

ILOCOS NORTE—
- Srta. Alejandra Antonio . . . 7
- Sra. Isabel T. de Tolentino . 2
- Srta. Paciencia G. Acantilado 1
- Srta. Rafaelita Ma. de Castro 1
- Sra. Josefa Ll. de Escoda . . 1
- Sra. Cresenciana C. de Urbi 1
- Srta. Enriqueta de Peralta . 1

Srta. CARMEN L. BATAC de PROVINCIA MONTAÑOSA

- Srta. Cristina Samonte . 1
- Sra. Juliana E. de Castro . 1
- Srta. Encarnación Madamba 1
- Sra. Carmen C. Vidad . . . 1

ILOCOS SUR—
- Sra. Alicia S. de Quirino . 13
- Srta. Amparo Figueras . . . 6
- Sra. Urbana D. de Anzures 2

Srta. CLEOFE ENAGE de LEYTE

- Srta Felicitas Parel . . . 1

ISABELA—
- Sra. Rosario S. de Sarthou . 3
- Srta. Lydia Orellana 2
- Srta. Ernestina Nieto Pardell 1

ILOILO—
- Sra. Leonarda J. de Dayot . 24

Sra. Felipa Festin de Negado de ROMBLON

- Srta. Aida Jalandoni . . . 4
- Srta. Fanny Ledesma . . . 3
- Srta Lourdes de la Rama 1
- Sra. Julia J de Montinola 1
- Srta. Lourdes A. Madrigal . 1
- Srta. Lilia Lopez 1

LA UNION—
- Sra. Ildefonsa C. de Osias . 19
- Srta. Rizalina Barba 6
- Srta. Elena Flores 2
- Sra. Isabel Padua 1
- Sra. Lorenza O. de Jesus . . 1
- Sra. Hermenegilda O. de Rimando 1
- Srta. Genoveva A. Laroco . . 1
- Srta. Paquita Hombrebueno . 1
- Srta. Josefina Ostrea . . . 1

LAGUNA—
- Sra. Aurea Jardin de Sequera 6
- Sra. Flora Amoranto de .
- Sra. Eusebia F. de Malvar . 3
- Ylagan 5
- Srta. Nelia Manalo 2

DE CAVITE

SRA. CARMEN A. DE MELENCIO

Sra. AURORA REYES de RECTO de SAMAR

- Srta. Asunción Somo . . . 2
- Srta. Loreto Y. Padua . . . 1
- Sra. Dolores A. de Calupitan 1
- Sra. Concepción R. de Gonzales 1
- Sra Jacinta Z. de Cailles . 1
- Srta. Fermina Banzuela . . 1

Srta. ALEJANDRA ANTONIO de ILOCOS NORTE

LANAO—
- Srta. Rufina N. Orbe . . . 2
- Srta. Rosario Canoy 1

LEYTE—
- Srta. Cleofe Enage 9
- Sra. Mary May de Abeto . . 5

Sra. ARACELI A. de LUNA de MINDORO

- Sra. Gorgonia T. de la Cruz 1
- Sra. Josefina Oppus Zialcita 1
- Srta. Maria Sievert 1
- Srta. Nieves Tan . . . 1

MANILA—
- Dra. Paz Mendoza Guazon . 93
- Srta. Maria Belen de Guzman 80
- Srta. Maria Marta Albert . 30
- Srta. Soledad Gomez 27
- Sra. Agustina Quilatan de Cruz 7
- Prof. Maria Agoncillo . . . 6
- Srta. Josefa B. de Ferriols . 6
- Sra. Rosa Sevilla de Alvero. 20
- Srta. Mercedes Guerrero . 27
- Sra. Sofía R. de Veyra . . 8
- Sra. Pilar Hidalgo de Lim . 7

Sra. ESTELA S. de DIZON de MARINDUQUE

- Srta. Remigia Ongteco . . . 5
- Srta. Conchita Súnico . . . 5
- Srta. Ramona Tirona . . . 4
- Srta. Ursula Uichangco . . . 4
- Sra. Julia V. de Ortigas . . 4
- Srta. Clarita Tan Kiang . . 4
- Srta. Pilar Arriola 3
- Sra. Esperanza L. de Osmeña 3
- Srta. Rosario Ocampo . . . 3
- Sra. Paulita Uy Yet 3
- Srta Carmen Lopez . . . 2
- Srta Conchita Arguelles . 2

Dra. PAZ MENDOZA GUAZON de MANILA

- Sra. Josefa Jara Martinez . 2
- Srta. Monina Acuña 2
- Srta. Luisa Obieta 2
- Srta. Claudia M. Cruz . . . 2
- Srta. Gloria Ramos 2
- Sra. Francisca T. de Benitez 2
- Srta. Benita Tuazon . . . 2

Sra. JOSEFA GONZAGA de GATAL de BOHOL

- Sra. Juanita M. de Roa . . 1
- Sra. Francisca Reyes-Tolentino 1
- Srta. Marcelina Cuenca . . . 1
- Sra. Maria C. de Syquia . 1
- Srta. Carmen Mapua . . 1
- Srta Pacita Roxas . . . 1

Sra. GERONIMA T. de PECSON de PANGASINAN

- Sra. Engracia Laconico Zara 1
- Sra. Asunción Loangco Lopez 1
- Sra. Felisa C. de Delgado . 1
- Sra Angela M. de Gloria . 1

Srta. MARINA T. LOPEZ de NUEVA ECIJA

- Srta. Josefina Peña 1
- Srta. Macaria Madrigal . . 1
- Srta Felisa B. Francisco . 1
- Sra. Teresa T. de Tirona . 1
- Srta. Rosita Santos Socorro . 1
- Srta. Hortencia J. Roxas . 1
- Sra. Cirila T. de Enriquez . 1
- Srta. Felisa V. Icasiano . . 1
- Srta. Celia Martinez 1
- Srta. Juliana Abadezco . . . 1
- Srta. Alejandra Lim 1
- Sra. Natividad Almeda de Lopez 1
- Srta. Socorro F. Santiago . . 1
- Srta. Charito Atayde 1
- Srta. Remedios Martinez . . 1
- Srta. Trinidad F. Santiago . 1
- Srta. Aurora Romero 1
- Sra. Asunción B. Perez . . . 1
- Srta. Manolita Candelaria . 1
- Sra. Natalia C. Villanueva . 1
- Srta. Rosario Medina 1

Srta. MARIA LUISA PAGUIA de SORSOGON

MARINDUQUE—
- Sra. Estela S. de Dizon . . 12
- Sra. Juanita Z. Ricohermoso 6
- Srta. Andrea Acosta 1
- Srta. Esperanza L. Ornedo . 1
- Sra. Angela S. de Jaranilla 1
- Dra. Fé del Mundo 1

MASBATE—
- Srta. Lolita Z. Bayot 3
- Srta. Maura Alcuaz 1

MINDORO—
- Sra. Araceli A. de Luna . . 4
- Sra. Josefa Javier de Morente 1

MISAMIS OCCIDENTAL—
- Srta. Carmen Ozamiz . . . 1

Srta. GLORIA CORTES DIEZ de SURIGAO

MISAMIS ORIENTAL—
- Sra. Teresa V. de Vamenta . 4
- Srta. Mercedes Roa 1
- Srta. Solita Neri 1
- Sra. Leling Neri de Gaston . 1

PROVINCIA MONTAÑOSA—
- Srta. Carmen L. Batac . . . 12

Sra. JOSEFINA R. de REYES de CEBU

- Srta. Justina Vallejo . . 1

NEGROS OCCIDENTAL—
- Srta. Josefina Belleza . . . 43
- Sra. Carmen R. de Lizares . 3
- Sra. Mercedes de la Rama de Borromeo 2
- Sra. Carmen P. de Lacson . 2
- Srta. Julieta Ledesma . . . 1

Sra. a. Asuncion L. de Villanueva de NEGROS ORIENTAL

- Srta Lilia Kilayko . . 1
- Srta. Rosario L. Soriano . . 1
- Srta. Susana Tan 1
- Srta. Proserfina Peralta . . 1

NEGROS ORIENTAL—
- Sra. Asunción L. Villanueva 5
- Dra. Ricarda S. Sian . 1

NUEVA ECIJA—
- Srta. Marina T. Lopez . . . 42
- Srta. Rosario Esquivel . . . 22
- Srta. Julieta L. Abad . . . 10
- Srta. Mering Joaquin 4
- Srta. Consuelo Joson 2
- Srta. Leticia de los Santos . 1

Srta. ROSARIO P. TUMANG de PAMPANGA

- Sra. Matilde G. de Afable . 1
- Srta. Joaquina M. Tobías . 1

NUEVA VIZCAYA—
- Sra. Agustina F. de Light . 2

PALAWAN—
- Srta. Gloria Luz Padua . . 1

PAMPANGA—
- Srta. Rosario T. Tumang . 156
- Srta. Lucy Pamintuan . . . 11
- Srta. Conchita Dizon 14
- Srta. Remedios Ibarra 6
- Srta. Rosario Puno 4
- Dra. Marciana Bognot . . . 3

Sra. ILDEFONSA C. de OSIAS de LA UNION

- Srta. Corazón Hizon . . . 3
- Srta. Belen Gueco 3
- Srta. Maria Luz Hizon . . . 2
- Srta. Librada Mungcal . . . 3
- Srta. Salomé Guevara . . . 2
- Srta. Herminia Arceo . . . 2
- Srta. Lolita C. del Rosario . 2
- Srta. Belen C. Ocampo . . . 2
- Srta. Rosa Gantiaqui 1
- Sra. Encarnación de Baluyot 1
- Srta. Rosa Tantioqui . . . 1
- Sra. Luz S. de Panlilio . . 1
- Srta. Zenaida Gopez . . . 1
- Dra. Maria Tintiangco . . . 1
- Sra. Lucina M. de Dizon . . 1

Srta. JOVITA FUENTES de CAPIZ

- Srta. Ignacia Limjuco . . . 1
- Srta. Concepción Rivera. . . 1
- Srta. Josefa O. Lorenzo . . . 1
- Srta. Oliva G. Mendoza . . . 1
- Srta. Oliva G. Mendoza . . . 2

PANGASINAN—
- Sra. Geronima I. de Pecson 19
- Sra. Constancia E. de Arruego 10

Sra. TERESA V. de VAMENTA de MISAMIS ORIENTAL

- Srta Gracia Reyes 2
- Sra. Angela Ramos 2
- Srta Raquel V Sison . . . 2
- Srta. Carmen Batacan . . . 3
- Srta Maria C. Magsano . . 1
- Srta Fernanda M Sison . 1

Srta. ROSARIO TORRIJOS de ABRA

- Srta. Gertrudis Cayabyab . .
- Srta. Lucrecia Rico . . . .
- Srta. Luz Velazco . . . .
- Sra. Guadalupe Laroco . . .
- Sra. Trinidad S. de Perez .
- Srta. Filomena M. Tiongson
- Srta. Mercedes Castillo . .
- Srta. Concepción Geslani . .

RIZAL—
- Srta. Pacita de los Reyes . .
- Sra. Juana S. de Rodriguez
- Srta. Lina J. Araullo . . .
- Srta. Aida Nadurata . . .
- Srta. Anita Udarbe . . .
- Sra. Ester E. Reyes . . .
- Srta. Consuelo Coronado . .
- Srta. Felicidad Dani . . .

Srta. AGAPITA DE JESUS de TARLAC

- Dra. Paz E. Lorenzo . . . .
- Srta. Concepción A. Santos .
- Srta. Nieves Eraña . . . .
- Sra. Conchita Anareta de Veloso 1
- Srta. Paz S. Ancheta . . .
- Sra. Eden Guevara de Barsa 1
- Srta. Rosario Tuazon O'Farrell 1
- Srta. Milagros Cristobal . .
- Srta. Conchita Ubaldo Hilario 1
- Srta. Paz L. Reynoso . . . .

Srta. LOLITA Z. BAUT de MASBATE

ROMBLON—
- Sra. Felipa Festin de Negado 83
- Sra. Constancia P. Bowers . 1

SAMAR—
- Sra. Aurora Reyes de Recto . 5
- Sra. Amanda Coria de Santos 1
- Sra. Felicidad F. de Marabut 1

SORSOGON—
- Srta. María Luisa Paguia . 5
- Sra. Soledad de Zulueta . . 1
- Srta. Elena Olbes 1
- Srta. Nieves C. Padua . . . 1

SULU—
- Princesa Hadji Piandao . . .

Sra. AUREA JARDIN de SEQUERA de LAGUNA

SURIGAO—
- Srta. Gloria Cortes 5
- Srta. Nenne Catelo . . . . .
- Srta. Carolina Diez Vazquez

TARLAC—
- Srta. Agapita de Jesus . . 2
- Srta. Margarita Yapcinco . 1
- Srta. Purificación Mercado . 1
- Srta. Luisa de Guzman . . .

Srta. LULU DE LA PAZ de BULACAN

- Sra. Corona A. S. de Laguio. 1
- Srta. Leonila M. Roxas . . 1

TAYABAS—
- Sra. Aurora A. de Quezon . 44
- Sra. Genoveva V de Perez . 1

ZAMBALES—
- Sra. Rosario D. de Ilagan . 2
- Sra. Alvena G. de Dalao . 1

ZAMBOANGA—
- Srta. Rosie Alvarez 5
- Srta. Amparo Karagdag . . 2
- Srta. Dolores San Luis . . 1
- Sra. Angelita C. Navarro . 1
- Srta. Carmen Pilardo . . . 1

M.E.C.D. 2016

BARNEY ROSS RENUNCIA AL TITULO LIGHTWEIGHT

Comienzan este dia las ligas mayores de baseball

LOS EXPERTOS HACEN SUS PREDICCIONES

Los interesantes en ocho ciudades daran comienzo a la temporada de baseball por el campeonato mundial

JUEGOS PARA HOY

NACIONAL
Pittsburgh en Cincinnati
St. Louis en Chicago
New York en Boston
Brooklyn en Philadelphia

AMERICANA
Boston en New York
Philadelphia en Washington
Chicago en Detroit
Cleveland en St. Louis.

(De la "Associated Press")

Washington, abril 15.—El Presidente Roosevelt proyecta lanzar la primera pelota en la apertura mayor de la liga mayor de baseball entre los Senadores de Washington y los Athletics de Philadelphia, en el palco presidencial estarán miembros del gabinete, miembros del Congreso y varios diplómatas.

Nueva York, abril 15.—La voz de "broadcast" se dejará oir mañana en varias ciudades cuando comience la temporada anual de baseball de las ligas mayores.

La Liga Nacional abre su temporada dependiendo de buenos talentos para mantenerse en una elevada posición, particularmente de Babe Ruth que ahora juega por los Braves de Boston, después de haber sido afiliado por espacio de 21 años a la liga rival.

Los hermanos continúan este año como figuras principaes en la liga, siendo estos los hermanos "Dizzy" y "Daffy" Dean que juegan por los Cardinals de St. Louis, los hermanos Paul y Lloyd Waner de los Piratas de Pittsburg.

La mayor parte de los llamados expertos predicen una lucha por el campeonato de este año entre los Gigantes campeones los Cardenales de St. Louis y sus antiguos rivales Gigantes de Nueva York, los ganadores en 1934. Opiniones recopiladas por la Associated Press indican que los Cardenales son los favoritos aunque hay ligera inclinación hacia los Gigantes bajo el fundamento de que aun con las proezas de los hermanos Deans, los Cardenales no tienen suficiente material de lanzamiento.

Los cuatro primeros encuentros de la Liga Nacional se espera atraerá un total de 125,000 poco más o menos no contando desde luego con los juegos improvisados como la lluvia y la nieve. El interés estará concentrado en el partido entre los Gigantes y los Cachorros de Chicago. Pittsburg juega en Cincinnati, New York en Boston y Brooklyn en Philadelphia.

En la Liga Americana hay tambien cinco o seis equipos que, no obstante la ausencia de Ruth, atraen mucha atención. Cleveland es favorito entre Detroit y Nueva York con Boston, Philadelphia y Washington relegados al segundo plano.

Los Indians parecen presentarse fuertes aunque el manager Walter Johnson echara de menos al pitcher Bill Knickerbocker.

Detroit, ganador en la liga el año pasado, se presenta tan fuerte como antes o quizás más, pero los escritores deportivos y aficionados han planteado la cuestión de si "schoolboy" Rowe podrá continuar con su actividad.

La mayoría de los yankees de McCarthy creen que han quedado mejorados con la marcha de Ruth especialmente en la defensiva. En vista de que el Bambino último, no podía valerse muy bien de sus piernas para alcanzar bases". Y los yankees se sienten muy confiados.

Las Medias Rojas de Boston cerrarán la temporada en un partido contra los Yankees, Philadelphia en Washington, Chicago en Detroit y Cleveland en St. Louis.

De ellos dependen dos clubs

DIZZY DEAN

SCHOOLBOY ROWE

De los brazos de estos dos dependen el St. Louis Cardinals, al que pertenece Dean y el Detroit Tigers, por el cual pitchea Schoolboy Rowe. Los muchos aficionados esperan volverles a ver en accion como la temporada pasada, y como entonces verles los heroes de los juegos.

COMO VOTARON LOS EXPERTOS

LIGA NACIONAL

	1	2	3	4	5	6	7	8 —Pts.
St. Louis	126	52	12	3	..	..	..	..—1459
New York	47	93	33	17	3	..	..	..—1322
Chicago	10	28	75	70	9	1	..	..—1115
Pittsburgh	9	18	67	75	14	9	1	..—1060
Brooklyn	..	1	1	13	87	68	17	6— 670
Boston	1	..	5	10	67	76	23	11— 641
Philadelphia	..	..	..	5	13	31	112	32— 426
Cincinnati	..	1	..	..	..	8	40	144— 255

LIGA AMERICANA

	1	2	3	4	5	6	7	8 —Pts.
Detroit	59	71	46	12	5	..	1	..—1327
Cleveland	81	36	36	31	5	3	..	2—1302
New York	24	43	63	51	13	..	..	..—1178
Boston	28	36	42	61	17	7	3	..—1128
Philadelphia	2	6	..	19	67	69	27	4— 686
Washington	..	2	6	17	61	71	31	6— 660
St. Louis	..	..	1	1	24	34	98	36— 441
Chicago	..	..	..	2	2	10	34	146— 262..

Como terminaron el año pasado.

LIGA NACIONAL	Voto	Stg.	LIGA AMERICANA	Voto	Stg.
New York	1	2	Washington	1	7
Chicago	2	3	New York	2	2
Pittsburgh	3	5	Boston	3	4
St. Louis	4	1	Detroit	4	1
Boston	5	4	Cleveland	5	3
Brooklyn	6	6	Cricago	6	8
Cincinnati	7	8	Philadelphia	7	5
Philadelphia	8	7	St. Louis	8	6

ES DE ESPERAR UN AÑO EXITOSO DECLARA FRICK

El presidente de la Liga Nacional hace una recorrida por los diferentes campos de baseball

(De la "Associated Press")

Nueva York, 14 de abril.—Ford C. Frick, despues de visitar los diferentes campos de baseball como presidente de la National League, predijo un año prospero para el baseball.

"Sé muy bien que es costumbre ser optimista en esta epoca del año", dijo Frick, sonriendo, "pero realmente este año va a ser bueno por tres razones."

"Primero, estoy convencido de que la victoria de los Cardinals en la World Series, en que juegan los chicos de Dean, revivio el interes en todo el pais, y segundo, creo que Babe Ruth sera un poderoso atrayente para los Boston Braves. Tercero, espero que con el experimento de hacer los juegos de baseball por la noche, tendremos un exito en todo el sentido de la palabra'.

Frick dijo que consertivamente Babe Ruth atraera a medio millon mas de aficionalos, en la National League de este año. Hay planes, segun se han revelado, de darle a Babe Ruth una recepcion de gala en cada visita que haga en los campos de la liga.

"Si es una inspiracion para Babe saber que es todavia un idolo entre miles de aficionados de baseball, creo que hara un esplendido "comeback' Sera, naturalmente, un esfuerzo en las piernas de Babe, pero si puede jugar 100 juegos haria mucho tanto por la liga asi tambien como por los Braves."

Frick predice que los campeones mundiales los Cardinals, se llevaran este año la bandera, pero tambien añadio que los Chicago Cubs y los Giants daran que hacer en la liga.

"Los Cubs han mejorado mucho desde que Freddy Lindstrom esta en la tercera base", dijo Frick. "Larry French y Tex Carleton estan en muy buenas condiciones tambien, y haran que el equipo de los Cubs sea mas fuerte. Y si los Pirates no dan que hacer a los equipos favoritos, me he equivocado en mis predicciones. Pie Traynor tendra algunas dificultades al pichear, peri es rapido y fuerte."

Frick noto un entusiasmo grande en baseball en la america latina en su viaje de Nueva York a Los Angeles y descubrio que los aficionados pueden ser facilmente encolerizados tanto en Barranqrilla, Colombia, como en Navin Field, Detroit.

Cuando el yate "Nalo" resulto victorioso

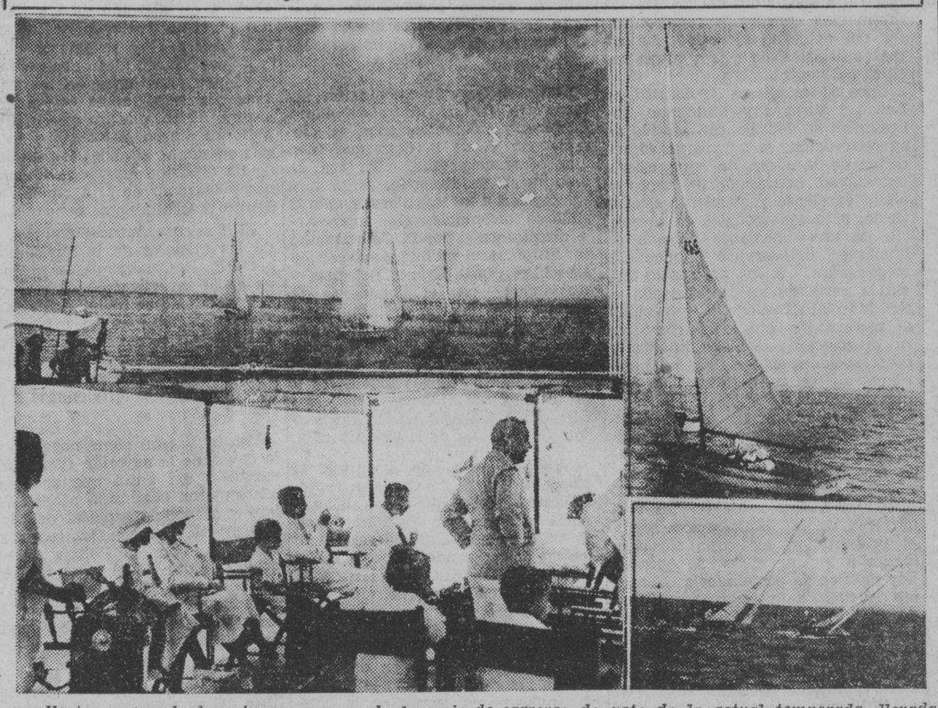

Varias vistas de la primera carrera de la serie de carreras de yate de la actual temporada, llevada a cabo el domingo en la Bahia de Manila. Arriba, a la izquierda, una vista general de las embarcaciones participantes durante la carrera. A la derecha, el "Nalo", el yate vencedor, poco despues de la carrera con Rockwell y McGrath a bordo. Abajo, a la izquierda, la lancha en la que iban varios espectadores. Sentadas aparecen las señoras de Blake y Thomas. De pie, Mr. Kraut hablando con el Commodore Blake. En la foto de la derecha, un momento interesante de lucha entre el yate "Nalo" y otro participante. Ocupo el segundo lugar en esta carrera el yate 'Lintik.'

CALAMBA VS. UNA SELECCION EL 1 DE MAYO

Una serie especial entre los campeones y los mejores jugadores de otros equipos sera interesante

La serie de baseball de nueve juegos entre el equipo campeon Calamba y el "All Star Combination", capitaneado por el Capt. Del Villar empezara el Dia del Trabajo, 1 de mayo, en el Rizal Memorial Baseball Stadium, según se anuncio en la junta de la P. I. Amateur Baseball Association el sabado pasado. El segundo juego tendrá lugar en Canlubang, el siguiente sabado, y el tercer juego sera en el Rizal Stadium. La serie continuara, con un juego en Canlubang, luego en Manila, y asi sucesivamente hasta el fin de la serie.

Después de los juegos, el equipo Calamba partira para Japón para una tornee por Tokyo, Osaka, y otras ciudades del Imperio.

Calamba derrotó el sabado a Manila Sharks por 4-2 en Canlubang. Pasumil, por otra parte, dio una sorpresa, al derrotar a Sto. Tomás, por 7-3 en el Rizal Field.

En los juegos de la noche del mismo dia, U. P. vencio a Education, 4-1. El juego fue bastante interesante.

No consigue hacer las 135 libras de peso

BARNEY ROSS

(De la "Associated Press")

Nueva York, 15 de abril.—Barney Ross, el campeon lightweight mundial ha notificado a la Comision Atletica del Estado que no puede bajar al limite de 135 libras y que por lo tanto renuncia el titulo lightweight del mundo que ahora posee.

Como resultado de esta decision tendra que cancelarse el futuro encuentro del chicagoense con el sensacional Lou Ambers, que debia celebrarse a principios de junio, o por lo menos seguir adelante con la pelea pero sin la disputa del citado titulo mundial.

Barney retendra, sin embargo, su titulo sintetico de junior welterweight y seguira siendo un contender por el titulo welterweight que ahora posee Jimmy McLarnin. Sus admiradores estan seguros de que podra arrebatarle la corona al chico de Vancouver, si se encuentra con el por tercera vez.

El quinteto "Astor" vencio por 79-29 al Royal Institute

El quinteto senior "Astor" venció al Royal Institute por el recuento de 79-29 en relación con la liga de basketball de verano de la Student Y.

En el otro juego, junior, el equipo Trojans fué derrotado por el Vandals. El recuento final fué de 40-37.

Los resultados de anoche:

Juniors

Vandals—40		Trojans—37	
M. Gomez	12	R. de Veyra	10
Andres	2	Faustino	4
Reyes	9	Hernandez	3
D. Gomez	0	Queri	13
Del Prado	3	Rueda	6
C. Salita	0	De los Reyes	1
Llanera	0	E. de Veyra	0
Alejandria	0	Abanilla	0
De Castro	2	Feliciano	0
A. Lontok	0	Pineda	0
J. Salita	12	Mijares	0

Seniors

Astor—79		Royal Institute—29	
Silva	6	Johnston	8
Mariano	12	C. Berlanga	4
Santos	19	Zamba	3
Sangle	2	Bond	2
Salvador	20	Ray	6
Franco	4	E. Kadlec	3
Nepomuceno	5	Einsidel	2
Villanueva	11	F. Kadlec	0
		M. Berlanga	0
		Florence	0
		Schmidt	1

Estado de equipos

Seniors

	W.	L.	Pct.
Arlegui	1	0	1.000
Sons of the Flame	1	0	1.000
Astor	1	0	1.000
Royal Institute	0	1	.000
Black and White	0	1	.000
N. U.	0	1	.000

Juniors

Grupo I

Tanque	2	0	1.000
Flying "A"	2	0	1.000
Quinta Drug Store	0	1	.000
Ricarte	0	1	.000
Danes	0	2	.000

Grupo II

Avena	2	0	1.000
Co. C, McKinley	1	0	1.000
Peña A. C.	1	1	.500
Rizal Memorial	0	1	.000
Corsairs	0	2	.000

Grupo III

Vandals	2	0	1.000
S. S. S. S.	1	0	1.000
Trojans	1	1	.500
Black and White	0	2	.000
Youngsters	0	1	.000

Grupo IV

Juan de la Cruz Studio	2	0	1.000
Sons of the Flame	1	0	1.000
A. Bonifacio	0	1	.000
Mangahan	0	1	.000
Lee Tay-Lee Chay	0	1	.000

Muchas oficinas participaran en los juegos de la I. E. A. A.

Con el fin de solicitar la participación de los empleados de las oficinas del gobierno en los juegos de verano, la junta de directores de la Insular Employees' Athletic Association juntamente con los entrenadores y managers de las diferentes oficinas del gobierno insular, tendrán una junta esta tarde en la oficina de enseñanza. El programa final de las series de las diferentes ligas y otros asuntos importantes se discutirán también en la junta.

Las siguientes oficinas y departamentos del gobierno ya se han inscrito:

1. Oficina de Rentas Internas
2. Corte Suprema
3. Oficina de Comercio
4. Oficina de Ciencias
5. Oficina de Zootecnia
6. Oficina de Correos
7. Oficina del Gobernador General
8. Oficina de Registro de Terrenos
9. Oficina de Terrenos
10. Oficina de Aduanas
11. Oficina de Enseñanza
12. Oficina de Auditoria

Las inscripciones se cerraran esta tarde a las cuatro. Los managers de las diferentes unidades que aun no se han inscrito pueden hacerlo en la junta de esta tarde.

MAYOR IMPORTACION DE EFECTOS DEPORTIVOS

Las actividades deportivas en el pais durante estos ultimos meses han aumentado considerablemente a juzgar por el gran numero de efectos de sports que se han importado, procedentes de los Estados Unidos y del Japon, segun se ha sabido esta mañana en la oficina de Aduanas.

Se calcula que el aumento durante estos meses y especialmente al comienzo de la temporada de verano ha llegado a seseta por ciento. Se atribuye esto a las muchas actividades deportivas que hay ahora en Manila y provincias.

Por otra parte, se ha notado un ligera disminución en las importaciones de otros productos, principalmente de aquellos de fabricación europea, dando por resultado una ligera disminucion tambien en los ingresos de Aduanas, aunque la diferencia es casi insignificante.

PRINCIPIA EL 22 UN TORNEO EN U.P.

El lunes, abril 22, comenzará el torneo de tennis singles de verano de la U. P. en las canchas de la U. P. Un total de 18 jugadores se han inscrito en este torneo que promete ser interesante.

La mayor parte de los participantes son profesores de la U. P. que actualmente estan enseñando en las clases de verano.

Cuatro juegos se jugaran en el primer dia. El profesor Mariano Gana se enfrentara con G. Fuster, mientras que el Dr. Narciso Cordero Jr. tendra por contrincante a Delfin Jaranilla Jr. El Dr. Enrique Virata jugara contra Artemio de Leon. El cuarto partido sera entre José P. Rocha y A. Borja.

El resto del programa va a continuación:

ABRIL 23

I. Santos vs. M. Castañeda
Jose Ramirez vs. A. Ruiz
J. Kalagayan vs. J. Garcia
A. Tulio vs. Prof. Bartolome

ABRIL 24

E. Vuento vs. ganador del juego Gana-Fuster.
A. Borgonia vs. ganador del juego Dr. Cordero-D. Jaranilla Jr.

ESTADOS UNIDOS DE AMERICA
ISLAS FILIPINAS

EL JUZGADO DE PRIMERA INSTANCIA DE MANILA
SALA III
Num. 47998

Testamentaria de
EUGENIO BONAPLATA y GADOY, finado.

Habiendose presentado el dia 3 de abril de 1935, un documento que se dice ser la ultima voluntad y testamento de Eugenio Bonaplata y Gadoy y habiendose presentado una solicitud al Juzgado pidiendo la legalización del mismo y la expedicion de carta de administracion se ordena que el dia 3 de Junio, 1935, a las 8:00 de la mañana sea señalado como dia para la legalizacion del citado testamento.

En el dia y hora señalados para la vista de dicha solicitud cualquier persona interesada podrá comparecer para impugnar de palabra o por escrito la legalizacion de la citada ultima voluntad y testamento y oponerse en igual forma a la expedicion de carta de administracion segun se solicita.

Publiquese este aviso de señalamiento por tres semanas consecutivas en 'La Vanguardia", periodico de circulacion general en la Ciudad de Manila, I. F.

Manila, I. F., 11 de Abril, 1935.
(Fdo.) FRANCISCO ENAGE,
Juez del Juzgado de 1.a Instancia.
(16-23-30—Abr.—35)

CAMPAÑA ESPECIAL DEL PHILIPPINE COLUMBIAN PARA LA ADMISION DE MIEMBROS

La Gerencia de la Campaña Especial del Philippine Columbian para la admisión de miembros desea anunciar:—

Que todos los agentes o compradores de billetes para miembros quedan invitados para que vean nuestros registros y puedan verificar si sus billetes de solicitud para ser miembros han sido aceptados o no.

Que para su protección y satisfacción, los compradores de billetes deben exigir a los agentes de quienes han comprado sus billetes para ser miembros la marca de nuestra oficina firmada con tinta por nuestro gerente en la primera página de cada librito. Los libritos que no llevan la firma del que suscribe, y todos los billetes que contienen serán rechazados y no tomarán parte en el concurso final.

Que nuestros registros completos de billetes para miembros aceptados y registrados se pondran a disposición de todos para su inspección, desde el 1.o de mayo al 10 de mayo, inclusive, desde las 8 hasta las 12 de la mañana y desde las 2 hasta las 5 de la tarde, en la oficina de la Philippine Columbian Association, en la Avenida Taft, Manila.

Que después del 10 de mayo, 1935, todos los billetes para ser miembros aceptados y registrados, seran sometidos para el concurso final, que tendra lugar, SIN FALTA, EL 15 DE MAYO, 1935.

Todas las quejas contra los empleados ó los agentes se recibiran gustosamente a cualquier hora del dia y de la noche.

B. A. TAN
Gerente
Campaña Especial para la Admisión de Miembros.

Para tonificar vuestro organismo nada hay como el

Vino Tinto
—de—
"La Rosario"

Más de 42 años en la fabricación de vinos del país.

"La Rosario"

GRAN DESTILERIA DE ALCOHOLES—
FABRICA DE VINOS Y LICORES.

Premiada en las Exposiciones de Filipinas, Hanoi y San Luis, EE. UU. de A.

TELEFONO 2-65-05

M.E.C.D. 2016

PARTEN DOS COMERCIANTES PARA EUROPA

Otra comitiva compuesta de setenta filipinos sale para China y Japón

S. M. Berger, importador y exportador local, acompañado de su señora, salió anoche por el "President Adams" para un viaje de negocios y de recreo por Europa. D. Julio Pomar, conocido comerciante español de esta ciudad, y su señora salieron igualmente en el mismo barco para pasar unas vacaciones en España.

Este barco de la Dollar Line llegó ayer mañana y salió anoche, a las 12 para Europa.

Una comitiva de buena voluntad compuesta de 70 filipinos encabezados por F. V. Reyes, salió a las 4 de ayer tarde a bordo del "Empress of Canada" para un viaje por China y Japón por espacio de un mes. Una comitiva igual de 55 empleados del gobierno y estudiantes salió asimismo el domingo por la tarde a bordo del "Ganges Maru" para un mes de viaje por el Japón.

De los 70 turistas que salieron ayer tarde por el "Empress" los más conocidos son el ex-Representante Manuel Gallego, presidente de la fábrica de cigarros y cigarrillos Katubusan, acompañado por su esposa y dos hijas, G. Apacible, Francisco Santamaría y señora y tres hijos, y el Dr. Antonio Cojuangco, señora y cuatro hijos.

Otros pasajeros del "Empress" eran Mr. E. M. Selton, gerente en el Extremo Oriente del Connell Bros Company, que viaja con su esposa y tres hijos; Mrs. F. N. Berry y Mr. y Mrs. A. G. Kemph y su familia. Mr. Kempf es el gerente general del Neuss Hesslein Corporation.

La comitiva que salió por el "Ganges Maru" se componía de los siguientes:

Profesor Filemón Cosio, abogado Emiliano Remo, de la Auditoría; Luis Kalambacal, Ceferino Panopio, Carmen Flores, Ana Cabrillos, Sixta Fernandez, Eugenia Africa, Asunción Sales, Eufemia Evangelista, Paula Arizabal, Aurora Kamatoy, Manuela Evangelista, Purita Santos, Elena Mapua, Corazón Maceda, Victoria Zalamea, Segundina Flores, Sofía Lazatin, Rosita Tato, Francisco Evangelista, Milagros Lazatin, Engracia Inocencio, Librada Lazatin, Lourdes Henzon, Asteria Lazatin, Máximo Fernandez, Manuel Lazatin, Ricardo Cosio, Mónico Día, Arturo Paras, Eliodoro Bagaoisan, Antonino Ocampo, Wilfrido Maceda, José Valencia, Jr., Luis Tiongson, Pío Calica, Esteban Lazatin, Ananias Crisóstomo, Benjamin Flores, Ramón Sevillas, German Arabit, Isodoro Licauco, Leandro Ocampo, Manuel Urquico, Jr., Antonio Aquino, Agripino Licauco, Alberto Torres, Guillermo Gutierrez, Hernando Cosio, Pedro y Trinidad Lazatin, Oscar Mapua, Fernando Periquet, Jr., y Eulogio Arguelles. La mayoría lo forman maestros y estudiantes.

Wheeler desea nacionalizar todos los ferrocarriles

(De la Agencia Reuter)

Washinton, 15 de Abril.—El Senador Burton K. Wheeler, demócrata, de Montana, antiguo partidario de que el gobierno sea el dueño de los servicios publicos, acaba de presentar al Senado un proyecto de ley, proponiendo que todos los ferrocarriles de Estados Unidos pasen a la propiedad del gobierno federal, el cual se hara cargo del funcionamiento de los mismos.

Si la medida no se aprueba, dijo en una entrevista el senador Wheeler, muchas empresas ferroviarias quebraran dentro de algunos meses.

Entre los puntos cardenales de la medida figura la creacion de "United States Railways", que tendra facultad para canjear sus seguridades con otras sobre la base del actual valor comercial, que sera determinado por un tribunal especial.

Acto de reconocimiento al valer social, politico y militar de ingenieros

Altos funcionarios les rinden tributo en un banquete en el Wack Wack.—Unos 50 ingenieros asisten

Organizado meramente para fines de reciprocidad amistosa, el banquete de anoche de los Ingenieros de Distrito, dado en el Wack Wack Golf and Country Club, dió ocasión a una gallarda manifestación del general reconocimiento al valer de dichos funcionarios como eficaz elemento administrativo, útil instrumento social, importante agente político y hasta poderoso factor militar.

En la mesa presidencial, se sentaron a ambos lados del maestro de ceremonias conspicuos representantes del gobierno ejecutivo, las cámaras legislativas y los altos institutos docentes.

Unos 50 ingenieros de distrito, de Luzon, Visayas y Mindanao hoy presentes en Manila con motivo de su convención, se agruparon al rededor de la mesa de camaraderia profesional honrando, no tanto el menú excelente y suculento que se sirvió, sino mas todavia la presencia de una brillante pléyade de hombres del servicio público alli congregados. A los postres se inició la serie de los brindis, con el Sr. Marcial Kasilag en capacidad de maestro de ceremonias como para demostrar que, habituados a construcciones materiales, los ingenieros no son refractarios a la cultura literaria.

Antes de presentar a los oradores, el Sr. Kasilag rememoró los primeros éxitos del Buró de Obras Públicas, cuando se inicio la filipinización del cargo de ingenieros de distrito. El honor de ser los precursores de la filipinización según el presentador, les cupo sucesivamente a los ingenieros A. Agcaoili hoy político de prominencia; al mismo Kasilag, jefe jerarquico actual de la misma oficina; Luis Francisco, al presente, un portavoz constitucional de Batangas, y Sotero Baluyot, senador por el 3.er distrito. Finalmente presentó al Dr. W. A. Williams, quien, de instructor con $50.00 al mes en Estados Unidos llegó a escalar, por méritos y servicios elevados puestos, entre otros, el de "director político" de Obras Públicas.

El director Williams tuvo palabras de gratitud hacia los elevados conceptos de él expuestos por el presentador, excepcionándose, sin embargo, de uno solo, el de "director político" de Obras Públicas. Mencionó la constribución de los ingenieros de Obras Públicas a la obra del desenvolvimiento material del país, en el saneamiento y urbanización de las comunidades políticas, en el fomento y las facilidades de la intercomunicación, en la promoción y la ayuda a las industrias. Dijo, luego, que solo queda una labor que acometer en el servicio al "Commonwealth" y es que, mediante traslado de la Escuela de Ingeniería de Manila a Baguio, se preparen los ingenieros civiles como ingenieros militares y los cadetes militares como ingenieros civiles. Asi, juntos unos y otros, llegaran a formar en cada provincia un nucleo básico de la efectiva defensa nacional.

En lugar del senador Arranz, ausente por causa de un compromiso anterior, según mensaje cursado al Sr. Kasilag con fecha 15 de marzo de "1926", hizo uso de la palabra el Presidente de la Universidad de Filipinas, Dr. Bocobo, que ameritó la valiosa contribución aportada por los ingenieros civiles americanos en el desenvolvimiento del país.

Siguiole, en representación del secretario De las Alas, de Obras Públicas y Comunicaciones, el subsecretario V. de la Cruz que tuvo una ocurrencia feliz. En vez de pronunciar un discurso, largó una admonición a los ingenieros de obras públicos diciéndoles que interesarse directamente por la Constitución de Filipinas, promulgada por la Asamblea Constituyente del país y sancionada por el Presidente de Estados Unidos, no es inmiscuirse en política, y qué, como funcionarios leales y ciudadanos devotos, los servidores públicos del Buró de Obras Públicas, de los ingenieros a los últimos camineros, quedaban obligados a trabajar por la ratificación plebiscitaria de la Constitución.

Cerró la serie de discursos, el "floor leader" de la Cámara, representante Festin, que llenó la ausencia del speaker Paredes. Inició su alocución con sus rasgos de nobleza, confesando que si antes había querido restarle méritos al director de Obras Públicas Dr. Williams al presente y en desagravio hace constar su reconocimiento a los méritos del mismo. De paso, reveló que en una sesión del Consejo de Estado el presidente Quezon hizo publico testimonio de la confianza que el Dr. Williams se merece del caudillaje y la Legislatura Filipina. Por último, rindió tributo a los ingenieros de distrito, los cuales, según el orador, constituyen la espina dorsal de la administración pública que halla en ellos, ejecutores de los planes de mejoras, de las jornadas al progreso y hasta del alivio a las masas en dias de calamidad pública.

No quiere sirvan de espias los empleados

Criticando el sistema de utilizar a los empleados del Gobierno por los agentes de la ley para servir de espias, el Director de la Oficina de Tribus No Cristianas ha dirigido una carta al Gobernador de Cotabato en relacion con el caso de un tasador delegado de la provincia, que segun se dice, se ha prestado a ser espia para asaltar una casa de juego en Cotabato.

Segun noticias obtenidas, hacia fines del año pasado, un peloton de la Constabularia mandado por el Teniente Daniel Alvarado, asaltó una casa en Cotabato y arresto a un grupo de jugadores. Entre estos figuraban Justino Marquez tasador delegado de la provincia y Zoilo Hambog, secretario de distrito municipal.

Despues de una investigacion administrativa que se efectuó a raiz de esta cogida, el secretario municipal Hambog ha sido destituido del servicio, con efectividad el dia 1.o de Diciembre. En cambio el delegado tasador Justino Martinez, ha sido exonerado de la acusacion alegandose que dicho empleado del gobierno habia sido utilizado por la Constabularia como espia, con el permiso y conocimiento del Gobernador Dionisio Gutierrez, que es al mismo tiempo el Comandante Provincial de la Constabularia en Cotabato.

VACANI SEÑALA A UN ABOGADO COMO INDUCTOR

Sigue negando que la agresión se debió a la repartición de un botin

Manuel Valdez Vacani que con su señora Lourdes Zaragoza por poco era muerto por un grupo de matones, dos de ellos, coacusados en la querella presentada contra Valdez Vacani, como autor o instigador de un robo contra el cajero y un policía especial de Ligget and Myers Tobacco Co., en sus declaraciones a los investigadores de la División Secreta de la Constabularia ha denunciado a un abogado de Manila, como supuesto instigador de la agresión contra él y su señora.

Valdez Vacani alega que en varias ocasiones este abogado ha estado azuzando a Eleuterio Suayan y a Rufino Buenaventura para que le pidieran dinero. Afirma que en varias ocasiones, el abogado mencionado ha obtenido dinero de los matones y ladrones de esta ciudad, mediante procedimientos condenables.

El Teniente Agustin Gabriel, uno de los oficiales de la División Secreta de la Constabularia, se encarga de la investigación de este caso. Los trabajos por hallar a Suayan, a Buenaventura y a un matón apodado Bicol, comenzaron ayer, pero hasta ahora sin resultado positivo, porque estos, segun se cree, se escaparon de Manila dirigiéndose a provincias.

Valdez Vacani sigue negando que la causa de la agresión fuera la repartición del botín que se supone consiguieron cuando se atacó al cajero y al policía especial de Ligget and Myers, Tobacco Co., teoría esta sostenida por la Policía Secreta, porque segun él, el robo nunca se ha cometido. Sigue afirmando en su lecho en el Hospital General que todo se debió a no haber podido sacar en libertad bajo fianza a uno de sus coacusados.

Valdez Vacani se halla fuera de peligro, aunque por el estado en que le dejaron sus agresores tendrá que pasar más tiempo en el Hospital General.

Tiene tres rajaduras en la cabeza causadas por los golpes de sus agresores; su cara y sus ojos están amoratados; el cuello, herido; el pecho, los brazos y el abdomen llenos de contusiones, y la pierna derecha herida de una puñalada.

Su esposa, Lourdes Zaragoza, apesar de que los criminales la creyeron muerta, cuando la apretaron del cuello, salió ayer msmo del Hospital General, pues no tiene lesiones tan graves como las de su marido.

Banquete de despedida a un corredor local

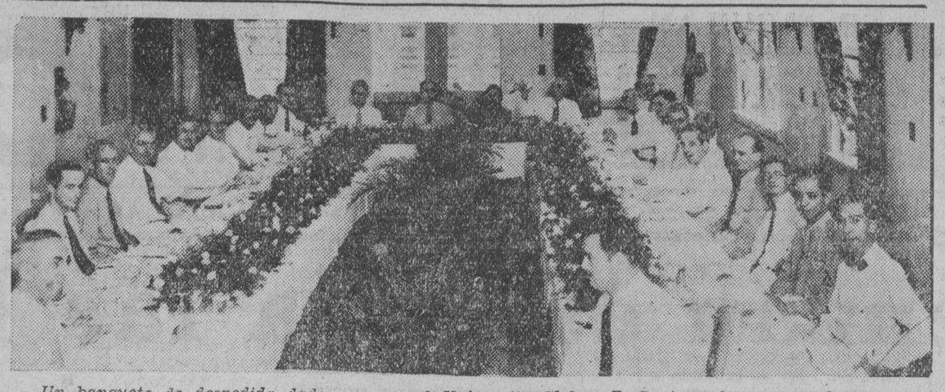

Un banquete de despedida dado ayer en el University Club a E. Santamaria, un corredor local, por sus amigos. Ademas del huesped de honor aparecen en la fotoggafia los siguientes: John Hair, Carl Hess, Sergius Klotz, Mariano Olondris, W. Cothran, F. Gutierrez, Maria Martinez, Pedro Uy Tioco, R. Machado, A. C. Hall, A. Macleod, A. L. Arizabal, Santiago Picornell, James Woo, Carlos Alegre, Gordon Mackay, C. F. McCormick, Jesus Camahort, J. W. Chastek, J. N. Macleod, R. P. Aikin, R. E. Thompson y William Zeithn.

VELADAS ESCOLARES

Velada de graduación en la "Gala Fashion Academy"

La "Gala Fashion Academy", celebrará sus ejercicios de graduación y distribución de diplomas y premios, el sábado próximo, a las ocho y media de la noche, con un programa literario-musical. Los huéspedes de honor, serán el Secretario Ramón Torres, del departamento del Trabajo, la Sra. de Elpidio Quirino, y el Representante Francisco Varona.

La Sra. Ignacia T. Lapus, directora de la institución presidirá el acto. El programa va a continuación:

1. Overtura por la orquesta.
2. Discurso de Bienvenida, por la Srta. Rosalina Belarmino, de la Manila College of Pharmacy.
3. Solo de canto, por la Sra. Isabel Padua.
4. Tango, por algunas graduandas.
5. Desfile de Modas, por la clase graduanda.
6. Discurso en tagalo, por el Hon. Francisco Varona.
7. Distribución de premios, por la Sra. de Elpidio Quirino.
8. Discurso en castellano, por el Hon. Ramón Torres.
9. Distribución de diplomas, por el Hon. F. Varona.
10. Baile y refrescos.

La Srta. Concepción Litongjua, es la valedictorian de la clase, la Srta. Asunción Sading, la salutatorian, y la Srta. Caridad Quizon, mención honorífica.

La lista de graduandas va a continuación:

Cecilia Abalos—Bordados
Gregoria Abutin,
Josefa Apolinario—Corte
Pilar Ayson
Felicitación Bartolome
Juliana Buela
Guadalupe Cadiz
Josefina Carrillo
Senen Cosio
Felina Cruz
Maria Cruz
Maria C. Daclison
Pascuala S. Digluatco
Iluminada Esplana
Segunda Estilla
Beatriz Factor
Maximina Gapud
Irene P. Gonzales
Josefina Jimenez
Anastacia Labide
Concepción Litongjua
Amparo Lozada
Predisvinda Norton
Eufrosina Palos
Mercedes Paquez
Leonor Presidente
Segundina Quiambao
Caridad Quizon
Enriqueta Resurrección
Zosima Roque
Catalina Raymundo
Felisa del Rosario
Asuncion Sanding
Iluminada Salamat
Concordia Somera
Gloria Salvador
Rizalina Suson
Gloria Tupas
Miguela Vistal

SIRVE DE MODELO EL SERVICIO FORESTAL

Un enviado del gobierno de Siam trabaja hoy en la oficina de Montes

El servicio forestal de Filipinas esta sirviendo de modelo a otros paises del Oriente y esto se ha demostrado una vez mas hoy, con la presencia en Manila de un enviado del gobierno de Siam, que ahora esta trabajando en la oficina de Montes con el fin de tener experiencia en la conservacion de bosques.

El siames enviado aqui es Luang Saman Wanakit, funcionario de una seccion forestal de Siam. Segun este funcionario, el gobierno de Siam proyecta abrir una escuela forestal dentro de dos años, y quiere aprovechar los adelantos en este respecto de los paises vecinos como Filipinas.

Luang Saman Wanakit ha informado al director de la oficina de Montes, Arthur F. Fischer, que el gobierno siames comprende que los bosques constituyen un inmenso recurso natural de la nacion y por eso el departamento real f[illegible] desea abrir una escuela, [illegible] ventaja de la experiencia [illegible] paises vecinos.

LOS ALLOWA[illegible] DE AUTOMO[illegible] SE DETALLA[illegible]

Algunos oficiales no [illegible] muchos viajes pero [illegible] toda la consignac[illegible]

Algunos funcionarios del [illegible] apenas hacen viajes oficiale[illegible] embargo, cobran toda la c[illegible] cion destinada para sus g[illegible] transportacion, segun una [illegible] de los comprobantes que [illegible] tor de la ciudad, Santiago [illegible] ha decidido comenzar en [illegible] con una peticion de la Jun[illegible] nicipal sobre alegados ex[illegible] de "allowances". Se ha [illegible] que esta anomalia no se deb[illegible] mala fe sino al sistema [illegible] que practicamente da carta [illegible] al funcionario en la cuestión [illegible] sus gastos de transportacion.

En vista de esta anomal[illegible] auditor de la ciudad ha d[illegible] requerir a los funcionarios [illegible] detallen sus gasots de viaje [illegible] el fin de poder precisar cuantos [illegible] lometros han recorrido en un [illegible] mos por kilometro. Los [illegible] Bajo un reglamento que se [illegible] en provincias y que el audito[illegible] adoptado para la ciudad de Manila [illegible] para que un funcionario pueda [illegible] brar el importe total de su "al[illegible] lowance" tiene que [illegible] kilometros a razon de [illegible] mos por kilometro. Los [illegible] la oficina a la casa y de la [illegible] a la oficina, no considera el [illegible] tor viajes oficiales.

Rebaja de derechos en el mercado de Bambang

Con el fin de alentar a los [illegible] queños negociantes a ocupar [illegible] tos en el mercado de Bambang [illegible] concejal Celestino P. Ramos [illegible] sidente del comite de mercados [illegible] la Junta Municipal ha pedido [illegible] una rebaja de derechos. Tambien [illegible] propone que se autorice a los [illegible] quieran a ocupar los actuales [illegible] tos vacantes, libres de derechos [illegible] por espacio de tres meses.

El concejal Ramos también [illegible] presentado un proyecto, [illegible] P300 para la compra de mater[illegible] que seran distribuidos entre [illegible] damnificados del incendio de [illegible] late el viernes pasado.

Ultimos 2 Días
10, 11:50, 1:40, 3:30, 5:20, 7:10, 9:00 P. M.
GRAND THEATRE
PRECIOS DE MATINE 70c. y 30c. Después 3:30 P.M. 80c. y 40c.
RALPH BELLAMY—VALERIE HOBSON
en
"Rendezvous at Midnight"
con
IRENE WARE—CATHERINE DOUCET
Producida por CARL LAEMMLE—Una Película UNIVERSAL
—Comenzando el Jueves—
FILIPPINE FILMS present
"anak ng Birhen"
with Rosa del Rosario, Carlos Padilla, Rita Rica, Pedro Faustino, Juanita Angeles, Faustino Maurat
STORY BY ADM. MINT. CASTRO
DIRECTED BY EDUARDO DE CASTRO

IDEAL
ULTIMOS DOS DIAS
10, 11:50 A. M., 1:40, 3:30, 5:20, 7:10, 9:00 P. M.
PRECIOS DE MATINE HASTA 3:30 P. M.

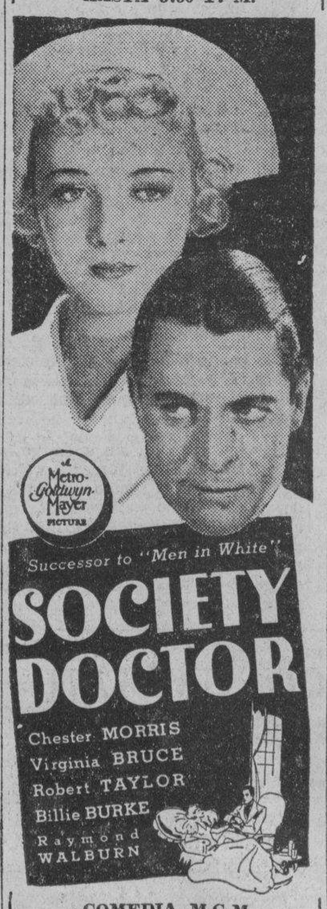

COMEDIA M-G-M
Charlie CHASE

HOY LYRIC
ULTIMO DIA
PROYECCIONES
10 A. M., 11:50, 1:40, 3:30, 5:20, 7:10, 9:00 P. M.
HELL in the HEAVENS
Pelicula FOX
con
WARNER BAXTER
Conchita MONTENEGRO
RUSSELL HARDIE
HERBERT MUNDIN
ANDY DEVINE
WILLIAM STELLING
RALPH MORGAN
MAÑANA
Se emocionara Ud., al igual que millones de lectores, de las situaciones intensamente dramáticas en la vida de una joven...

Una revolución en el alma de una mujer nacida para el amor... una sinfonía de emociones que embargan el corazon... el personaje inmortal de Charlotte Bronte revivido en el lienzo!

IDEAL JUEVES
ES IMPOSIBLE PERDER viendo esta graciosa comedia! Se reirá Ud. desde el principio hasta el final!

with LEO CARRILLO, LOUISE FAZENDA, ED HEALY
COMEDIA M-G-M
Thelma TODD y Patsy KELLY

FOX
-:- HOY -:-
10:00 A. M. Primera Función
Después 11:50, 1:40, 3:30, 5:20, 7:10, 9:00 P. M.
EL CODIGO DEL OESTE
La ley de los seis fusiles era lo unico que él conocía contra una banda de malhechores. De él era el Codigo del Oeste... la guerra de un hombre por la vida y el hogar... mientras se probaba el amor en las llamas de la lucha!

ATRACCIONES ADICIONALES
OLK KENTUCKY HOUNDS (Variedad)
SOUVENIRS CINEMATICOS PARAMOUNT

TIVOLY
ULTIMO DIA!
DOBLE PROGRAMA
"You Said A Mouthfull"
con
Joe E. Brown y Ginger Rogers
y
"Havanna Widows"
con
Guy Kibbee Joan Blondell y Glenda Farrell
"Operator's Opera"
"Hot From Petrograde"
y también—
"Organ Grinder"
Comedia

SAVOY
SE EXHIBE HOY
Samuel Goldwyn presenta Su Obra Maestra del año de 4 Estrellas
"WE LIVE AGAIN"
con
Anna Sten y Fredric March
De la novela "Resurrection" Por Leo Tolstoy
y también
"COCK OF THE AIR"
con
Chester Morris y Billie Dove
Un gran drama de amor y sensaciones en el aire.
EN LA ESCENA
VAUDEVILLE
Con Ray y Su Gran Revista

RADIO
HOY
"Lives of Bengal Lancers"
con Gary Cooper—Franchot Tone Richard Cromwell
BUSTER CRABBE en
"Tarzan The Fearless"
Capítulo 1
PRECIOS 20c.—30c.
TODO EL DIA

Metropolitan THEATRE
ULTIMO DIA
Hasta 7:00 P. M. solamente
Asientos 30c., 60c., P1.00 y P1.50
"DOWN to THEIR LAST YACHT"
with MARY BOLAND, POLLY MORAN, NED SPARKS, SIDNEY FOX, SIDNEY BLACKMER
RKO-RADIO PICTURE
COMIENZA MAÑANA
AQUI LOS TENEIS OTRA VEZ... con sacudidas del bajo mundo... mensajes del mundo espiritual... y risas para este chistoso y cariñoso mundo!

CAPITOL
ULTIMO DIA
10:00 A. M. Primera Función
Después 11:50, 1:40, 3:30, 5:20, 7:10, 9:00 P. M.

MAÑANA
EL SABIA LO QUE UN HOMBRE HARIA POR EL AMOR!
Por eso resolvió cada misterio del ingenieso crimen... y romance!

M.E.C.D. 2016

ANUNCIOS *Clasificados*

FINCAS

SE VENDE BARATO. — UN lote de 20,000 m. c. adyacente Grace Park Subdivision y a ... de 2 kilometros de los ti... de la ciudad, a 50c. m. c. ... subdivisiones colindantes se ...den de ₱2.00 a ₱3.00 m. c. Ra... P O Box 1625 Manila.

(22-mzo.-35)

SE VENDE a un precio muy barato un solar en la calle ...ksa, San Juan del Monte, de ... m. c. Para pormenores, sírvase escribir a "F. A.", P. O. Box ... Manila.

(15-16-17-abr.-35)

SE NECESITAN

NECESITAN INMEDIATAMENTE.—Señoritas represen...para solicitar pedidos den...los límites de la ciudad. ...ormenores, vease con la Trinidad M. Cui durante ...de oficina en el edificio TVT.

NECESITA.—Una taquigra... en castellano, mecanógrafa ...ck de oficina para un Jefe ...casa importante, casado y ...familia. Salario P15.00 para ...zar, libre casa, comida y ...portación. Apartado No. 20, ...n. Isabela.

(15 al 17-abr.-35)

MISCELANEA

...de MAQUINARIA a precios de ganga:
...Tugger Air Hoists Ingersoll Rand ...ñas gruas) 2,000 lbs. capacidad ...dor G. C., 3 fases, 60 K. W., 2,300 ... 1,200 R. P. M., completo con ...ador."
...inas Washington para Trozar, 10½" ... y 10" x 12".
...dor de Roca No. 3-manufacturado ...nston Harsey.
...as Tripplex, tamaño 2" x 3".
... Threading Machine hasta 2" ...".
... Hammers, 40 lbs. y 300 lbs.
...as marinas y estacionarias, todos ...tamaños.
...dos de Hielo Remington, todos los ...ños.
... para Colocar Estacas (Pile Driver ...rigis), todos los tamaños.
...as y calderas de vapor, estaciona... y marinas.
... Shapers y Maquinas para Molino. ...s y Generadores Electricos, todos ...tamaños.
...adora de madera 30".
...sores de aire y amoniaco.
...presor de aire portatil No. 20 In...ll Rand.
...s hidraulicas, maquinaria para ase...tra, y otras maquinas demasiado ...tos de enumerar.
...n: MYER HARRIS MACHINERY ...1955 Azcarraga, Tels. 2-20-60 y ... P. O. Box 356, Manila.

(13-16-18-20-abr.-35)

VENDEN BARATO. — Dos ...quinillas de escribir en ...buen estado. Remington y Underwood No. 5 Es...ñol nuevas. Pueden ver...la calle Nagtahan No.

(12-16-17-abr.-35)

IMPORTANTE

...no poderla atender su pro...tario por su ausencia de Ma... se vende pronto una finca ...14 habitaciones situada en 2 ...s de Intramuros, Escuela y ...ulanes No. 252, por un precio ...era satisfactorio para el com...r. Pueden verse personal...te en la misma casa, altos, con ...propietario.

(16-abr.-35)

ADOLFO IRURE
Muebles de Calidad
A Plazos
Facilidades en los pagos
Grandes descuentos al contado
195-197 Real, Intramuros, Manila
Tel. 2-21-85

(d.a.-20-abr.-35)

Coleccionistas de SELLOS
Compramos, vendemos o cambiamos toda clase de sellos de franqueo. Visite nuestro nuevo
ALMACEN DE SELLOS
en la ESCOLTA Nos. 158-160 donde hallara una exposicion de una ...sinsima existencia de sellos de franqueo.
Tel. 2-42-18

(15 al 20-abr.-35)

SE ALQUILAN

SE ALQUILA.—La casa de la calle Herran 1135 (altos). Tiene portico, sala, tres dormitorios, comedor; cocina, baño de azulejos blancos; azotea cubierta; garage; cuarto de criados y amplio solar para jardin. Razon: BRIAS ROXAS INC., "BRIAS ROXAS BUILDING," 71 Escolta, Tel. 2-10-85, Depto. de Fincas.

(16-18-20-24-26-29-abr.-35)

SE DESEA

SE DESEA COMPRAR.—Una parcela de terreno en Camarines Sur, que se extienda o vea hacia la costa, de unos 500 a 1,000 hectareas de extensión. Diga precio y situación por carta a "Terreno" c/o P. O. Box 775, Manila.

(14-feb.-d.a.)

SE DESEAN—COLOCACIONES

Un hombre de 39 años de edad que goza de buena constitucion fisica y que es graduado de la Academia de la Constabularia, con 7 años de experiencia como maestro y que tambien ha trabajado 4 años como agente y por 6 años como leñero; habla el ingles, español, ilocano y cagayan, desea trabajar como policia especial, sereno de noche, encargado de hacienda o de concesion maderera, ranchero o agente. Esta dispuesto a aceptar colocacion fuera de Manila.

Una mujer con experiencia de 15 años como maestra en escuelas primarias, desea enseñar a niños a domicilio.

Una señorita graduada de high school y en la Escuela de Comercio de Filipinas, y se ha especializado en taquigrafia y en mecanografia, con 1 año de experiencia como taquigrafa-mecanografa, desea emplearse.

Dos señoritas, una graduada en corte de vestidos y la otra con experiencia en costura, desean trabajar en cualquier salon de modas o en casas privadas.

Un joven, graduado en A.A. y en B.S.E., con 3 años de experiencia como archivero y 3 años como maestro tanto en escuelas privadas como en escuelas publicas, desea enseñar en escuelas privadas o como clerk.

Un hombre de 49 años de edad y poseedor del grado de A. B., y que ha trabajado como computador por 8 años y como clerk por 2 años, desea colocarse. Dispuesto a aceptar P1.50 diario o P30.00 mensual como clerk. Puede presentar buenas recomendaciones.

Una señorita, graduada de high school, con experiencia como taquigrafa y mecanografa, desea trabajar como tal. Dispuesta aaceptar salario moderado.

Un joven con experiencia como cocinero y mozo y jardinero con familia americana, desea trabajar como tal. Aceptara salario mensual de P15.00 para empezar.

Un filipino de mediana edad que fue soldado, desea trabajar como guardia personal o como mensajero y guardia personal. Dispuesto a trabajar en provincias y aceptara salario razonable.

Un joven graduado de high school que ha terminado la teneduria de libros y la contabilidad y que tiene 5 años de experiencia como tenedor de libros y clerk, desea trabajar como tal.

Una señorita de buena presencia y con experiencia como censora, maestra y habla bien el ingles y conoce el castellano, desea trabajar como taquigrafa, mecanografa o clerk. Es muy juiciosa y buena para compañias que se encargan de correspondencias que requieren atencion.

Una señorita de buena presencia que sabe como tratar con los parroquianos, poseedora de diploma como modista y maestra cortadora de una escuela reconocida, desea trabajar como confeccionadora de vestidos y como maestra cortadora en un taller o como costurera de una buena familia.

Una señorita de buena presencia graduada de la escuela de comercio y eficiente taquigrafa y mecanografa, desea trabajar como tal o como clerk y empleada de oficina.

Una señorita de buena presencia graduada de high school y del Gregg Business College, desea trabajar como clerk en cualquier establecimiento. Es una buena taquigrafa y mecanografa.

Un hombre con experiencia como mensajero y sabe ir en bicicleta, con 3 años de experiencia como tal, desea trabajar como mensajero o como ordenanza, tiene su propia bicicleta.

Un joven de unos 25 años de edad que ha trabajado como mozo de primera, jardinero y cocinero—mozo con Mrs. R. E. Shaw del National City Bank, desea trabajar con familia americana. Dispuesto a trabajar como jardinero, cocinero-mozo. Esta bien recomendado por su amo anterior.

NOTA: Para mas informes, sirvase llamar al Tel. 2-12-93 o 2-12-94, Associated Charities of Manila, 160 Legarda, Sampaloc, Manila.

(16-18-abr.-35)

POR ALGO ES
que la fama de las
Pastillas del Dr. Becker
para los riñones y vejiga
aumenta con los años

Formula, in grains: Ext. Asparagus Seed 1/4; Potassium Nitrate 1/2; Oil Juniper Berries 1/8; Venice Turpentine 1/20; Powd. Foenugreek 1/2; Powd. Squills 1/2; Podophyllin USP 1/40; Resin 1/8.

—ALMONEDA—
Por cerrar el negocio.
Escolta No. 121.
El Sábado 20 de Abril de 1935 de 9:00 a 12:00 A. M. y de 2:00 a 6:00 P. M. y días sucesivos hasta terminar.

Venderé en Subasta Pública y al mejor postor toda la existencia del referido Establecimiento, consistentes en valiosos objetos de la India Inglesa de gran variedad en ropas hechas de seda y algodón para ambos sexos, tejidos en piezas de diferentes clases, pañolitos, pañolones, mantones, hoari coats, pijamas, batas, medias de seda, calcetines, tapetes, colchas, capotes, alfombras, una variedad de abanicos de sándalo y marfil, bolas de billar de marfil, excelentes biombos de maque, bandejar de metal, costureros, efectos de plata y metal, joyeros de maque, rinconeras de maque, objetos de bronce, pedestales, maceteros, jarrones, palanganas, sombrillas, mesitas de noche de maque, y una infinidad de preciosos artículos largos de enumerar.

Acudan a esta Subasta y no se arrepentirán.

Pago al contado al rematar, debiendo recogerse los objetos rematados a las 24 horas de hecha la venta.

PERFECTO MURILLO,
Martillero.

Pasajeros que llegan y salen

Por el GANGES MARU, para Japon via Takao, Keelung y Moji:

Carmen Flores, Ana Cabrillos, Sixta Fernando, Eugenia Africa, Asuncion Sales, Eufemia Evangelista, Paula Arizabal, Aurora Kamatoy, Manuela Evangelista, Purita Santos, Elena Mapua, Corazon Maceda, Victoria Zalamea, Segundina Flores, Sofia Lazatin, Rosita Tato, Francisca Evangelista, Milagros Lazatin, Engracia Inocencio, Librada Lazatin, Lourdes Henzon, Asteria Lazatin, Filemon Cosio, Emiliano Remo, Ceferino Panopio, Maximo Fernandez, Manuel Lazatin, Ricardo Cosio, Monico Dia, Arturo Paras, Eliodoro Bagaoisan, Antonino Ocampo, Luis Kalambacal, Wilfrido Maceda, Jose Valencia, Jr., Luis Tiongson, Pio Calica, Esteban Lazatin, Ananias Crisostomo, Benjamin Flores, German Arabit, Ramon Sevillas, Isidoro Licauco, Leandro Ocampo, Manuel Urquico, Jr., Antonio Aquino, Agripino Licauco, Alberto Torres, Guillermo Gutierrez, Hernando Cosio, Pedro Lazatin, Trinidad Lazatin, Oscar Mapua, Fernando Periquet, Jr., Eulogio Arguelles, Mr. y Mrs. Shibata y dos hijos, T. Amano, S. Sasaki y Y. Karikome.

Por el BISAYAS, para Iloilo y Pulupandan:

Ed. J. Bender, Cristobal Aeropaguita, Madre Maria A. G. Bustillo, Enrique Ruiz, Mariano Magbanua, Consolacion Magbanua, Amado Magbanua, Jose Martinez y señora, ex-juez Antonio Opisso, Srta. Lina Velmonte, Angel Garcia, V. Jocson, Durban, Fortunato Jaime, Jr., Sra. Rosario Jaime, Magno B. Braganza y señora, Rodolfo Braganza, Guillermo Braganza, Srta. Lydia Braganza, Srta. Alicai Braganza, Escolastico T. Altura, Sra. L. de Yap, Ladislao Yap, Santiago de la Rosa, Pedro Lagniton, P. O. Mostacho y señora, Claro Mostacho, Gregorio Ibay, Srta. Filomena Lauriano, R. Hishisaka, Sra. Perfecta Tamanday, Lucio Aco, Manuel Fuentebella, Srta. Rizalina Fuentebella, Dolores Fuentebella, Jose Dediles, Conrado Gonzales, Jose Bayhon, Agaton Batalla, Eustaquio Montealto, Fermin A. Henson, Salvador Lopez, Ong Siong, Ong Cuy, Wang Siang, Chua Teng, Tay Seng, J. Octavio, Felix Delarmento, B. Estrella, M. Taridal y otros.

Por el MAYON, para Iloilo: Dr. Victoriano Yamzon, Jose Araneta y señora, O. M. Adams, niño O. M. Adams, Jr., Angel Mascuñana, Alfredo Montelibano, Srta. Clotilde Valencia, Guillermo Lizarraga, Guillermo Lizarraga, Sra. Adoracion Gonzaga, Mrs. N. Miller, A. Montinola y señora, Miss Peggy Adams, Cesar Jalandoni, Sra. C. Vda. de Habana, Dr. Isidro Peralta, Srta. Corazon Montelibano, Manuel del Rosario, Srta. R. Lizarraga.

Para Zamboanga: Nazario Peñas, Srta. Aurora Navarro, Srta. Encarnacion Estrada, niño Fidel Estrada, Srta. Remedios Estrada, Cap. John Suling y señora, Dr. J. Estrada y señora, Srta. Lourdes Estrada, niño J. Estrada, Jr.

Para Cebu: Valerio Jahrling y W. M. Moseley.

Ida y regreso: Mrs. F. B. Anderson, F. Meadbrote, E. A. Siedenspinner, F. Miedbrodt, Mr. y Mrs. Robt H. Swayne, F. H. Stevens, N. D. Stoker.

Por el VENUS, de Pulupandan e Iloilo: A. Biscocho, E. A. Crosby, W. Lutro, S. Craig, Miss Ludmida Baranoskaya, Rev. Fr. Angel Gomez, Perreira, Raymundo Concepcion, Manuel Concepcion, Glicerio Hilado Lopez, K. Rubin, C. Camus, Mrs. C. Camus, Mrs. Salvador, Edmundo Lucero, R. Robles, Miss M. E. Robles, Primitivo Tadude, Patricio Montemayor, Srta. Lolita Lopez, D. Lopez, Salvador, Sr. Garriz, Sr. Garriz, jr., E. Celso, Antonio de Rosa, Sra. Luisa de Mijares, Angel Dominguez, Mac ing, Francisco Muncal, Srta. Josefina Magbuo, Srta. Juanita Mesa, Honorato Perreira, Miguel Celeste, Agripino Asis, Francisco Arroyo, Ricardo Mauricio, Lee Liong, Tan King, Sing F. Mondejar, Tan Chua, Vicente Sevilla, F. Felix, F. Sison, Sra. Juana Arayao, F. Peresa, F. Honorio, A. Lazo, B. Jamon, J. Honorario y otros.

NOTAS MARITIMAS

DE ALTA MAR E INTERINSULAR

BARCOS DE ALTURA

El EMPRESS OF CANADA zarpo ayer tarde para Vancouver y puertos intermedios.

El transpacifico PRESIDENT ADAMS que llego ayer mañana zarpo anoche a medianoche para Nueva York via Europa.

El vapor CHINESE PRINCE sera despachado el dia 18 para Nueva York via Davao, Java y otros puertos.

Este dia es esperado en el puerto el vapor ETHAN ALLEN procedente de Yokohama.

El vapor CHANGTE arribara el dia 18 procedente de Hongkong y saldra al dia siguiente para Australia.

BARCOS DE CABOTAJE

El vapor LEPUS es esperado este dia de Palanan, Aparri, Currimao y Pandan.

El vapor KOLAMBUGAN saldra esta tarde para Cebu y Kolambugan, con pasajeros y cargamento.

Esta tarde saldrá el vapor BOHOL II para Tilic, Calapan, Boac, Gasan y otros puertos.

El vapor VENUS llego ayer de Pulupandan e Iloilo y saldra mañana para los mismos puertos.

Esta tarde sera despachado el vapor CORREGIDOR para Iloilo y Cebu, aceptando pasajeros y cargamento.

CALENDARIO MARITIMO Y CORREOS

DE ALTA MAR

ESTE DIA

Llegadas de—

Yokohama—ETHAN ALLEN.

ABRIL 17

Europa via Suez y Singapore—TRAVE.
Japon y Cebu—DUISBURG.
Japan, Keelung y Takao—MEXICO MARU.

ABRIL 18

San Francisco—LAGANBANK.
Shanghai—MUNCASTER CASTLE.
Hongkong—CHANGTE.
Amoy—ANKING.
New York via Panama y Honolulu—STEEL TRAVELER.
Shanghai, Amoy y Hongkong—TJINEGARA.

ABRIL 19

Japan via Cebu—MACHAON.

ABRIL 20

San Pedro, California—TAMAHA.
Japon y China—CORDILLERA.

ABRIL 21

New York via Panama y Los ngeles—JAVANESE PRINCE.

ESTE DIA

Salidas para—

Hongkong, Shnaghiai, Kobe, Osaka, Yokohama, Tientsin y Dairen—BERTRAM RICKMERS.
Iloilo, Pulupandan, Negros ports, Cebu, Zamboanga y Bulan—ETHAN ALLEN.

ABRIL 17

U. S. Atlantic Coast ports via Panama—PETER KERK.
China y Japon—TRAVE.
Los Angeles y San Francisco—GRAYS HARBOR.
Europe via Singapore, Penang, Colombo y Port Said—DUISBURG.
San Francisco y Los Angeles via Hongkong, Shanghai, Kobe, Yokohama y Honolulu—PRES. COOLIDGE.

ABRIL 18

Halifax, Boston y New York via Cebu, Davao, Java, Singapore y Sue—CHINESE PRINCE.
Makassar, Bali y Java—TJINEGARA.
Cebu, Davao y Legaspi—MEXICO MARU.

ABRIL 19

China—LAGANBANK.
Shanghai—STEEL TRAVELER.
Australia—CHANGTE.

DE CABOTAJE

ESTE DIA

Llegadas de—

Mangarin, Capiz, Romblon y New Washington—ROMBLON.
Pandan, Currimao, Aparri y Palanan—LEPUS.
Ragay, Guinayangan, Catabangan y Binahian—ROSARITO

ABRIL 17

Cebu, Zamboanga, Milbuk y Kolambugan—PALAWAN.
Iloilo y Pulupandan—NEGROS.
Cebu, Dumaguete, Misamis y Iligan—PANAY.
Badajos, Azagra, Capiz y New Washington—NTRA. SRA. DEL ROSARIO
Cebu, Bais, Dumaguete, Zamboanga, Cotabato y Jolo—RIZAL.
Laoang, Oras y Borongan—SAMAR.
Coron, Bacuit y Malampaya—BESSIE-ANN.
Pitogo, Macalelon y General Luna—TITO.

ABRIL 18

Gubat, Legaspi, Tabaco y Virac—CETUS
Iloilo y Pulupandan—BISAYAS.
Iloilo—YLOILO.
Masbate, Calbayog, Catbalogan y Tacloban—LEYTE.
Bulan Tacloban, Catbalogan Calbayog y Masbate—CHURRUCA.
Casiguran, Bulan, Laoang y Catarman—FERNANDEZ HNOS.
Cebu, Zamboanga y Davao—VIZCAYA.
Coron, Culion, Cuyo, Araceli, Caramay y Puerto Princesa—FORTUNA.

ESTE DIA

Salidas para—

Iloilo y Cebu—CORREGIDOR
Iloilo, Zamboanga y Cebu—MAYON.
Tilic, Calapan, Boac, Gasan, Romblon, Capiz y New Washington—BOHOL II.
Cebu y Kolambugan—KOLAMBUGAN.
Calapan, Batangas, Calapan, Boac, Gasan y Pinamalayan—TAMARAW.
Calapan, Pola, Iinamalayan Boac Gasan y Batangas—POLILLO
Bulan, Magallanes, Sorsogon y Casiguran—REGULUS.
Pitogo, Macalelon, Sta. Cruz y General Luna—ZAMBOANGA.
Culion, Maytiguid y Danlig—GRAVINA.

ABRIL 17

Mangarin, Capiz, New Washington y Romblon—ROMBLON.
Pulupundan y Iloilo—VENUS
Cebu, Maribojoc, Zamboanga Davao, Talomo y Daliao—MACTAN.
Legaspi, Tabaco, Virac, Lagonoy y Nato—MAGALLANES.

ABRIL 18

Cebu, Bais, Dumaguete, Zamboanga Cotabato y Jolo—RIZAL.
Ragay, Guinayangan, Catabangan y Binahian—ROSARITO.
Rio Guinobatan, Masbate, Calbayog Catbalogan y Tacloban—ARGUS.

Plan de matar a Mussolini, a...

(*Continuación de la página 1*)

prosiguen los esfuerzos para que Alemania entre en el sistema de convenios de seguridad propuestos por Gran Bretaña, Francia e Italia.

El complot iba contra Laval, Mussolini y otros

La policia ha revelado el complot de matar a Laval y a otros dos caudillos de Europa, asegurando que, no obstante el mentis desde Marsella, dos italianos sospechosos, un hombre y una mujer, habian sido "detenidos" en la ciudad francesa.

Las autoridades policiacas dijeron que los complots iban contra Edouard Benes, el veterano ministro del Exterior de Checoeslovakia, y Nicholas Titulescu, ministro del Exterior de Rumania. Afirman que ha habido un complot anarquico contra Benes y Titulescu, caudillos de la Pequeña Entente, alegandose que ellos se han opuesto a las revisiones de los tratados de paz de la post-guerra.

Las autoridades han enviado ordenes a las fronteras alemanas, austriacas y francesas de Suiza para que prohiban la entrada de anarquistas sospechosos.

Dos sospechosos son detenido en Marsella

Los individuos sospechosos cogidos en Marsella dieron los nombres de Rudolph Gunscher e Ida Carone, y se alega que han confesado sus siniestros designios, tramando asesinatos politicos. Marsella ha sido la escena del asesinato ocurrido el septiembre pasado del rey Alejandro de Yugoeslavia, y del ministro del Exterior, Louis Barthou, de Francia.

Los tratados de Versalles, Neuilly, St. Germain y otros firmados despues de la guerra mundial han impedido el completo rearme de Alemania y de sus aliados potencias centrales, Austria, Hungaria y Bulgaria, pero la conferencia de Stresa ha producido un convenio permitiendo a las ultimas rearmarse en vista de la accion tomada por Alemania. Un factor que engendra complicaciones es la objecion de la Pequeña Entente, compuesta de Rumania, Checoeslovakia y Yugoeslavia, que son aliadas de Francia.

La Liga refuerza las medidas de proteccion contra atentados

Ginebra, 15 de abril.—La Liga de Naciones ha reforzado sus medidas de proteccion para los estadistas, en vista de los rumores de que los terroristas estan viniendo, procedentes tal vez de Marsella. La policia de aqui ha recibido noticias de que en Ginebra o en Stresa se efectuarian atentados a la vida de varios estadistas internacionales.

En Londres, el "Exchange Telegraph" publica un despacho de su corresponsal en Ginebra dando cuenta de que dos anarquistas italianos han sido arrestados en Marsella, con lo cual se han frustrado tentativas de asesinato contra el Premier Mussolini en Stresa, y del ministro del Exterior Laval, de Francia, en Ginebra.

Se ha dicho que los arrestados, que son Rodolph Gunscher y una mujer, compañera suya, Ida Capone, admitieron que realmente estaban tramando un asesinato politico.

La cuestión Etiope aplazada...

(*Continuación de la página 1*)

Dijo que la unica decisión positiva que la conferencia ha tomado esta relacionada con la Europa central, y de un modo especial, con la posición de Austria. Con rara claridad, el comunicado publicado por las tres potencias pone de manifiesto la firme voluntad de que la independencia de Austria sea protegida y de que se oponga unanime resistencia a todo intento de amenazarla.

Cultos de Semana Santa

(*Continuacion de la pagina 5*)

a las 4. Maitines rezados, y a las 5:30 procesion del Santo Entierro segun el programa de Costumbre.

Sabado Santo: Por la mañana a las 7:30 empiezan los oficios de Bendicion del Cirio y la Misa y a continuacion Visperas.

Domingo de Resurreccion: A las 4:30 de la mañana Maitines cantados; inmediatamente despues, Misa solemne con asistencia de la Hermandad del Santo Entierro; y a continuacion la procesion con el Santisimo y las Santas Imagenes de la Virgen, San Juan y las Santas Marias que saldrá por la puerta del costado y entrará por la principal.

EN SAN AGUSTIN

Miercoles Santo: A las 5 p. m. Maitines solemnes con el canto del primer nocturno el Benedictus y el Miserere.

Jueves Santo: A las 7:30 Misa solemne, despues de la Misa se hará la procesion al Monumento. A las 3 p. m. tendrá lugar la ceremonia del Mandato. A las 5, Maitines solemnes como el dia anterior.

Viernes Santo: A las 7 a. m. Los oficios del dia. A las 5 p. m. Maitines solemnes, como los dias anteriores. A las 8:30 p. m. tendrá lugar la funcion de la Soledad de Ntra. Sra. Dará principio con el canto de una o dos estrofas del himno "Stabat Mater", seguirá el septenario, otra estrofa del mismo himno, el sermon, la procesion por el claustro y por fin el Preste dará la bendicion con el Sto. Cristo.

Sabado Santo: A las 6:30 se harán los oficios divinos. Despues de las letanias seguira la Misa solemne y las Visperas cantadas. A las 5 p.m. habrá maitines solemnes.

Domingo de Resureccion: A las 6:30 Misa solemne y Bendicion Papal.

EN RECOLETOS

Miercoles Santo: Por la tarde a las 5, Tinieblas cantadas.

Jueves Santo: A las 7:30 a. m., los Oficios. A las 5:30 p.m., Tinieblas Cantadas.

Viernes Santo: A las 7:00 a. m. comenzaran los Oficios. A las 11 a. m. Via Crusis.

Sabado Santo: A las 6 a. m., se celebraran los oficios.

EN LOURDES

Jueves Santo.—Se administrará la sagrada comunion a los fieles desde las cinco de la mañana. A las siete y media se cantará la misa solemne, terminada la cual se llevará el Santisimo en procesion al Monumento. Los Caballeros de Lourdes se encargaran de organizar la procesion.

La vela ante el Santisimo estará a cargo de las Celadoras de la Archicofradia de la Virgen de Lourdes. A las tres de la tarde se verificará el lavatorio de los pies a doce niños de la Seccion Eucaristica.

Viernes Santo.—Los oficios divinos comenzaran a las siete.

Por la tarde, a las tres y cuarto, habrá una devota funcion con sermon que predicara el R. P. Pacifico de Villatuerta, al que seguira el ejercicio del Via Crucis y adoracion del Lignum Crucis.

Sabado Santo.—Los oficios comenzaran a las seis de la mañana. La sagrada comunion se distrbuirá solamente en la misa.

Como terminacion del Año Santo habrá unos ejercicios devotos en esta Iglesia los dias 26, 27 y 28 de Abril. Oportunamente se anunciaran en la prensa los detalles. El Santo Padre ha concedido al Santuario de Lourdes el privilegio—unico—de poder celebrarse durante tres dias continuos, de dia y noche, misas—140—como final del Año Santo.

EN SAN BEDA:

Miercoles Santo: 4:45 p. m. Oficio Solemne de Tinieblas.

Jueves Santo: 7:30 a. m. Horas menores y Misa Pontifical seguida de la Procesion con el Santisimo al Monumento; luego Visperas y Denudacion de altares. 3:30 p.m. Mandatum o Lavatorio de los pies. 4:45 p.m. Oficio de Tinieblas cantado.

Viernes Santo: 7:30 a.m. Horas menores, Misa Praesanctificatorum, canto del Passio y Adoracion de la Santa Cruz. 4:45 p.m. Viacrucis seguido del Oficio de Tinieblas cantado.

Sabado Santo; 6:45 a.m. Horas menores y Oficios propios del Dia.

Domingo de Pascua: 7:45 a.m. Tercia cantada y Misa Pontifical.

Precios en el mercado de Manila

De Mañeru & Co., Inc.

Martes, 16 de Abril de 1935

Corriente	P 9.30—
Buen Corriente	10.30—
Semi-resecado	10.90—
Resecado	11.50—

COPRA

Precio por 100 K.

ABACA:	Precio por pico	
Grado	AB	P15.00—
"	CD	13.00—
"	E	9.50—
"	F	8.50—
"	G	5.50—
"	H	4.50—
"	I	6.75—
"	J-1	6.00—
"	S-2	7.00—
"	S-3	6.00—
AS —	J-2	5.00—
"	K	4.25—
"	L-1	3.50—
"	L-2	3.25—
"	M-1	3.50—
"	M-2	3.00—
"	ML	2.75—
"	DM	2.50—
	Precio por fardo	
Ovile	1	10.00—
"	2	7.00—
"	3	5.00—
Damage	1	11.00—
"	2	9.00—
"	3	5.50—
"	4	4.50—
Tow	1	6.75—
"	2	5.75—
"	3	4.75—
Canton No. 1		7.00—
"	2	5.50—
"	3	5.50—
"	4	4.50—
Manila Maguey No. 1		P....—
" "	2	3.50—
" "	3	3.25—
" "	4	2.75—
Surtido		$ 25—

OBSERVACIONES

Mercado de Copra—Mejorando.
Id. de Abaca—Quieto.
Id. de O. T. Y.—Quieto.
Id. de Canton—id.
Id. de Maguey—id.

PRECIOS DEL PETROLEO

Martes, Abril 16

De la Socony-Vacuum Corp.
Gallo—P3.90 dos latas
Cometa—P4.80 caja
P4.55 dos latas
White Rose—5.00 caja
De la Texas Co., Inc
Carabao—P3.90 dos latas

PRECIO DEL PETROLEO CRUDO

Petroleo Crudo Socony—P42.00 tonelada metrica.
Petroleo crudo Texaco P6.98 tambor de 50 galones.

PRECIO DE LA GASOLINA

De la Socony-Vacuum Corp.
Socony—P6.65 dos latas
0.16 litro
De la Texas Co., Inc.
Texaco—P6.65 dos latas
0.16 litro

PRECIOS DEL AZUCAR

Martes, Abril 16

El centrifugado de exportación de Manila, P7.70-P7.80, Iloilo P7.80-P7.90. Consumo local P7.50.

PRECIOS DE LA CARNE

Martes, Abril 16

Segun la oficina de comercio e industria los precios de la carne este dia fueron los siguientes:

Cerdo primera P0.50-P0.60; segunda P0.45-P0.50; carne nativa primera P0.60-P0.65; segundo P0.50-P0.55, tercera P0.40-P0.45.

Carne importada: primera P0.90-P1.00; segunda P0.70-P0.80; tercera P0.50-P0.60

Cotizaciones del Arroz

Martes, Abril 16

Las transacciones del arroz esta mañana se hicieron con los precios siguientes:

PRECIOS DE LA OFICINA DE COMERCIO
NUEVA COSECHA

ELONGELONG:	Nueva Cosecha
1.a clase	P4.90—P5.00
2.a case	4.90— 4.90
MACAN:	
1.a case	4.45— 4.55
2.a case	4.35— 4.45

EXISTENCIA DE GANADO

Lunes, Abril 15

Dia anterior	304
Arribos	132
Sacrificados	74
Muertos	1
Reexpedidos	32
Restan	329

VALORES Y ACCIONES

MARTES, 16 DE ABRIL, 1935

DE FRANCISCO REYES

Plaza Moraga No. 20 Telefonos 22013 y 23440

Martes, 16 de Abril de 1935

	Vend.	Compr.	Ventas
MINAS:			
ACCIONES			
Antamok	.01	.90	—
Atok Gold	.14½	.14	—
Baguio Gold Mining Co.	.28½	.28	—
Balatoc Mining Company	—	—	—
Benguet Consolidated Mining	12.10	12.00	—
Benguet Exploration	.18	—	—
Big Wedge	.11	.10½	—
Equitable	.38½	—	—
Gold Creek	.38	.37	—
Ipo	1.05	1.00	—
Itogon	.35	.34½	—
Suyoc	.20	.19	—
BANCOS:			
Banco de las Islas Filipinas	—	80.00	80.00
Hongkong & Shanghai Banking Corporation	—	12	$1.270
China Banking Corporation	—	48.00	—
Chartered Bank of India, Aust. & China	—	—	—
Peoples Bank and Trust Company	—	—	—
OBLIGACIONES:			
Central Azucarera de Tarlac	—	—	—
Pilar Sugar Central	—	—	—
North Negros Sugar Co.	—	—	—
M. E. Company, Ltd.	—	—	—
INDUSTRIA:			
Central Azucarera de Tarlac	—	110.00	—
North Negros Sugar Co.	—	—	—
Pilar Sugar Central	—	120.00	—
Central Azucarera de Bais	—	505.00	—
Central Azucarera La Carlota	—	1.35	1.40
Central Azucarera Sara-Ajuy	—	—	—
Victoria Milling Co., Inc. (Ord.)	100.00	70.00	62.00
Pampanga Sugar Co.	—	.40	43.00
Victorias Milling (Pref.)	—	85.00	85.00
Hawaiian Philippine	—	—	—
Kabankalan Sugar Co., Inc.	—	130.00	—
Central Luzon Milling Co., Inc.	—	—	—
Talisay-Silay Milling Co., Inc.	—	11.50	—
Central Azucarera Mount Arayat Inc.	—	20.00	—
SEGUROS:			
Filipinas Compañia de Seguros	—	5.000	—
Insular Life Assurance Company, Ltd.	—	350	—
Philippine Guaranty Company, Inc.	—	350	—
Union Insurance Societ of Canton	617.00	—	—
COMERCIALES E INDUSTRIALES:			
San Miguel Brewery	—	90.00	91.00
Compañia Maritima	—	—	—
Botica Boie (Ord.)	—	—	—
Botica Boie (Pref.)	—	90.00	—
H. E. Heacock & Co. (Ord.) (Pagado)	—	90.00	—
E. E. Heacock & Co. (Pref.) (Pagado)	—	—	—
Philippine Education Company (Pref.) (Pagado)	—	—	—
Philippine Education Company (Ord.) (Pagado)	—	80	—
Philippine International Corporation	—	—	—
El Hogar Filipino 7%	—	—	—
La Urbana Liberados "C" 8%	—	—	—
El Ahorro Insular	200	—	—

DEL MANILA STOCK EXCHANGE

Martes, 16 de Abril de 1935

MINAS			
Abra Mining Co.	.45 V—	—	—
Agno Pla. M. C.	—	—	—
Ambassador	.06 V .05½	—	—
Antamok G. M. C.	.91 V .90	.91	—
Atok Gold M. C.	.15 V .14½	.14½	.14½
Baguio G. M. C.	.28½ V .28	.28	.28
Balatoc Mg. Co.	39.00V37.50	—	—
Benguet Consol.	12.10V12.00	12.10	12.10
Benguet Ex. Syn.	.17 V—	—	—
Benguet Gold	.09½ V—	—	—
Big Wedge M. C.	.11 V .10½	.10½	.10½
Demonstration	.28 V .27½	.28	.28
Equitable Ex. Co.	.24 V .22	—	—
Fortuna G. M. C.	.12 V .10½	—	—
Gold Creek M. C.	.37½ V .37	.37½	.37
Gold River M. C.	.09 V .08½	.09	—
Goldwave Ex. Co.	.08½ V—	—	—
Ipo Gold Ms. Inc.	1.05 V .90	1.00	—
Itogon Mg. Co.	.37½ V .36	.35½	.35½
Mankayan G. M.	.13 V .12½	.12	.12½
Midas Gold M. C.	—	—	—
Mineral Res. Inc.	.12 V .11½	.12	.11
Salacot Mg. Co.	.15½ V .15	—	—
S. Mauricio M. C.	.18 V .17½	—	—
Shevlin G. M. C.	—	—	—
Southern Cross	.20 V .17	—	—
Suyoc Consol.	r.20 V .19	.19½	—
Tambis	.45	—	—
United Paracale	.32 V .31	—	—
Virac Ex. Co.	.14 V .12	—	—
Cons. Mines	.016 .0155	.0155	.0155
Northern Mining	.10½ V—	—	—
TOTAL DE ACCIONES VENDIDAS 268,215			
VALOR APROXMADO P95,975			
AZUCAR			
TOTAL DEL CONS. MINES 425,000			
Bacolod-Murcia	—	10.00	—
Bogo-Medellin Co.	—	—	—
Calamba Sugar (Com.)	—	—	—
Calamba Su. (7% Pref.)	—	—	—
Cebu Sugar Co.	—	—	—
Central Azucarera Bais	525	510	—
Central Azu. La Carlota	140	1[illegible]	—
Central Azucar Tarlac	—	116	—
Central Luzon Mg. Co.	100	—	—
Hawiian-Philip. Co.	25.00

LOS PROPIETARIOS SE OPONEN A TODO AUMENT

IMPUGNARAN LA REVISION DEL AMILLARAMIENTO

Alegan que la crisis exige que no se eleve el valor de las propiedades

Mientras la Junta de Apelaciones de Tasaciones continua la revision de los valores amillarados fijados por el Comite de Revision nombrado por el Alcalde, bajo la presidencia del tasador de la ciudad, Julio Francia, un buen numero de propietarios esta preparando un movimiento para impugnar los trabajos de dicha Junta y del mismo Comite de Revision ante las autoridades superiores.

En la impugnacion de los trabajos de la Junta de apelaciones cuentan con el apoyo de uno de los miembros de dicha Junta, el Sr. Tomas Arguelles. El Sr. Arguelles sostiene que la Junta de Apelaciones no debe hacer alteraciones y cambios, elevando los precios fijados por el Comite de Revision, y demostrando de ese modo ser menos conservadora y mas radical que el mismo Comite de Revision.

Hasta ahora ningun propietario de los que ya han comparecido en la audiencia publica de la Junta, se ha conformado con lo dispuesto por el comite de Revision. Todos los propietarios de Manila, organizados y no organizados, se oponen a todo plan de alza del amillaramiento, alegando que los negocios no van bien y las rentas estan bajando.

Los bancos estarán cerrados el sábado

(*Continuación de la página 1*)

de asueto para los bancos, dice que el mismo resultará en gran ventaja de las casas bancarias sin irrogar ninguna desventaja para el publico en general.

He aqui la proclama del Gobernador Hayden:

"Por cuanto, el que suscribe ha recibido una peticion de todas las casas bancarias, recabando que el 20 de abril de 1935 sea declarado fiesta especial para los bancos; y

"Por cuanto, las casas bancarias que han firmado dicha peticion han convenido de que los documentos negociables que serían pagaderos el 20 de abril, 1935, si el mismo no fuera dia de fiesta, no serian protestados hasta la puesta de sol del 22 de abril, 1935, y que recibirán dinero de la comunidad comercial en dicho dia 20 de abril, para su resguardo, a condicion de que dicho dinero no será incluido en las cuentas de los bancos hasta el 22 de abril; y apareciendo al Ejecutivo de que los dias 18 y 19 de abril, 1935, son fiestas oficiales, y que dicho 20 de abril puede ser declarado fiesta bancaria con gran ventaja para las casas bancarias, y sin desventaja para el publico en general;

"Ahora, por tanto, yo J. R. Hayden, Gobernador General interino de las Islas Filipinas, en virtud de la autoridad conferida en mi por el articulo 30 del codigo administrativo, y habiendo a mi juicio suficientes motivos para el mismo, proclamo por la presente el sábado, 20 de abril, 1935, como dia de fiesta para los bancos unicamente."

El Recaudador Yatco de la oficina de Rentas Internas, en una declaracion a la prensa sobre este particular, dice lo siguiente:

"En relacion con la proclama dictada por Su Excelencia, el Gobernador General, designando el 20 de abril, 1935, como fiesta bancaria, por la presente se llama la atencion del publico contribuyente hacia el hecho de que no habiendose designado dicha fecha por la proclama como fiesta oficial, esa fecha, 20 de abril, permanecerá como el ultimo dia de pago de los impestos sin los recargos impuestos por ley. Los impuestos comerciales y de ocupacion para el segundo trimestre de 1935, deben pagarse por tanto no mas tarde de dicha fecha. Los impuestos de venta no pagados en o antes de dicha fecha estarán sujetos al recargo de 25 por ciento. Las personas obligadas al pago del impuesto de ocupacion para el segundo trimestre de 1935 que dejen de pagar dicho impuesto en o antes de la citada fecha estarán sujetos a las disposiciones del articulo 2722 del codigo administrativo."

Hayden nombra un comité para...

(*Continuación de la página 1*)

Srta. Rosa Militar, Supervisora de educación sanitaria, oficina de educación;

Dr. Clark H. Yeager, director de campo, division sanitaria internacional, de la Rockefeller Foundation;

Sra. Pilar Hidalgo-Lim, presidenta, Federación Nacional de Clubs de Mujeres;

P. William Fletcher, Secretario del Arzobispo de la Iglesia Catolica;

Mr. E. K. Higdon, Secretario Ejecutivo, Nacional Christian Council;

Sr. Francisco B. Icasiano, Editor de Tabloid del Tribune.

Sr. Vicente del Fierro, Editor literario del Herald.

Mr. Robert Aura Smith, redactor-jefe, del Bulletin.

Mr. J. Harris, gerente interino, KZRM;

Dr. Luther B. Bewley, director de educación;

Brigadier general Basilio J. Valdes, jefe de la constabularia;

Dr. Alejandro Albert, Sub-secretario de Instrucción Publica;

Dr. Angel Trinidad, Secretario Ejecutivo, Sociedad Anti-Tuberculosa;

Mrs. Hilton Carson, Associated Charities;

Alcalde Juan Posadas;

Mr. Charles H. Forster, gerente, Capitulo Filipino, Cruz Roja Americana;

Abogada Natividad Almeda-Lopez, Gota de Leche.

VICTIMAS DE UN ACCIDENTE FERROVIARIO

Heridos en el accidente ferroviario ocurrido cerca de Laguimanoc, Tayabas, ayer, retratados a su llegada a Manila anoche. En la parte izquierda, sentado, aparece el agrimensor minero Dacanay que trae una version de la posible causa del accidente. Detras de él, acostado en una litera, está Graciano Avila, agente viajero del Ferrocarril, y de pie, Engracio Ramos. El mismo Ramos aparece tambien a la derecha, sostenido por un amigo.

DOS MURIERON, 16 LESIONADOS EN..

(*Continuación de la página 1*)

bastante velocidad poco después, apenas pudo frenar y hacer máquina atrás para evitar un choque violento con el coche volcado y no atropellar a los heridos.

Un ingeniero cuenta cómo ocurrió el suceso

Severo Dacanay, ingeniero de minas, y uno de los tres gravemente heridos que fueron traídos a Manila anoche, culpa al maquinista del accidente. Dijo que todo se debió a la falta de experiencia de éste. Engracio Ramos, agente viajero auxiliar, corrobora las declaraciones de Dacanay en cuanto a las causas del accidente.

"El tren iba corriendo a una velocidad solo propia de un expreso", declaró Dacanay, en una entrevista que tuvimos con él en el Hospital de San Lucas donde fué conducido con otros dos heridos. "Antes de llegar a la estación de Manicoy hay dos curvas muy pronunciadas. El tren dobló la prmera curva a tanta velocidad que los coches estuvieron tambaleando hasta el extremo de que muchos creyeron que se iban a tumbar. Yo estaba de pié en la plataforma entre el cuarto y el quinto coche cuando el tren pasó aquella curva y por poco caí al suelo. Noté que después de esto, los pasajeros se agarraron fuertemente a sus asientos para evitar que fueran arrojados al suelo. A pesar de esto, el maquinista no aminoró la velocidad y pasó la segunda curva casi a toda máquina, y el tren, saltando por fin de los carriles, se precipitó en el pantano.

"Yo fuí cogido entre los dos coches y me mantuve en mi sitio en poder moverme por varias horas, hasta que fueron a recogerme. Después llegó otro tren y chocó ligeramente con el único coche que quedó en la vía. Alguien avisó al maquinista del peligro y a esto se debe el hecho de que se haya evitado otro segundo accidente. El maquinista apenas tuvo tiempo de aplicar los frenos y aun chocó ligeramente con el último coche del tren descarrilado".

Engracio Ramos, agente viajero de la compañía, también asegura que fué la velocidad excesiva la que arrojó al tren fuera de los rieles, lanzándolo al pantano, unos cinco metros abajo. Graciano Avila, otro agente viajero que está gravemente herido, dijo que no sabía lo que había pasado.

Donde están los heridos

José Rojo, capataz de las líneas telefónicas y telegráficas del Ferrocarril, destinado en Tayabas, uno de los gravemente heridos, fué conducido al Hospital Provincial de Lucena. Otros tres gravemente heridos fueron traídos a Manila anoche y se hallan ahora recluidos en el Hospital de San Lucas. Están bajo el tratamiento de los Dres. Rafael Bertol y Pedro Avecilla, médicos del Ferrocarril. Llegaron a Manila a las 11 de anoche. A los otros heridos se les permitió volver a sus casas, después de recibir tratamiento médico.

Salvación asombrosa

Un empleado de correos, que iba en el tren encargado de la correspondencia, apellidado Ulat se escapó de la muerte casi milagrosamente. Este empleado, al caer el vagón al pantano, salió disparado del coche, y el vagón cayó a unas cuantas pulgadas cerca de él. La correspondencia que iba en el tren también se salvó. Inmediatamente se habilitaron otros trenes para hacer llegar la correspondencia a sus respectivos destinos.

Accidental, dicen los funcionarios

Aunque algunos creen que el accidente pudo haberse debido a algun maniático que colocando algun pedazo de hierro en los carriles pudo haber causado el descarrilamiento, los funcionarios de la compañía dicen que no ha habido ningun atentado de esta clase y que lo ocurrido ha sido puramente accidental. Otros alegan que las lluvias torrenciales recientes han debilitado la resistencia de las vías y que esto dió lugar al accidente, pero los funcionarios de la compañía dicen que la inspección es constante y que cualquier defecto de las vías se podría notar inmediatamente. La mayoría de los pasajeros y de las personas que han estado en el lugar, creen que la poca experiencia del maquinista y su afón de correr a toda velocidad, porque el tren estaba atrasado, al parecer, fueron la causa.

Sucumbe en su cuarto accidente

Saliendo al encuentro de los pasajeros que atribuyen el accidente a la inexperiencia del maquinista Mamanta, maquinistas del Ferrocarril dijeron en una entrevista esta mañana que éste no era un maquinista de cuarta clase, sino de primera clase "B", que es solo inferior a la clasificación de primera clase "A", a la que pertenecen los maquinistas más antiguos y peritos de la compañía.

Mamanta, segun sus compañeros, tenía quince años de servicio como maquinista. El accidente en que ha muerto es el cuarto que le ha sobrevenido en toda su carrera, con la coincidencia de que el más grave de los tres anteriores, ocurrió en la misma provincia de Tayabas, y en el mismo sitio de Yawi, a pocos kilómetros de distancia de la escena del descarrilamiento que le costó la vida ayer. Este accidente ocurrió poco después de un baguio fuerte en 1931. En la locomotora de Mamanta iba el ingeniero Icasiano del Ferrocarril, para inspeccionar vías destrozadas por el tifón. Al llegar a Yawi, la locomotora, por un defecto de la vía, volcó. Mamanta y el ingeniero Icasiano salieron ilesos, pero el fogonero que iba con ellos, sufrió una fractura en el brazo. Mamanta tuvo otros dos accidentes menos graves, uno en el ramal de Del Carmen, en Pampanga, y otro, en Calumpang, Laguna.

Viuda e hijos llorosos reciben el cadáver

El cadáver de Mamanta fué traido a Manila esta mañana siendo recibido por su viuda, Leonor Mijares, una tendera del mercado de Caloocan, y sus seis hijos, el mayor de los cuales, de 16 años, es un estudiante de High School. El menor es de un año. Una escena patética se desarrolló en la estación de Tutuban cuando la viuda y sus hijos, deshechos en llanto, rodearon la litera en que yacía el cadáver.

A pesar de que el maquinista cayó con la locomotora, su cadáver, solo tiene la cara desfigurada, y el cuerpo, aparentemente, no tenía trazas del horrible magullamiento, que según se suponía había sufrido, por haber caído bajo la locomotora.

La viuda de Mamanta vive en Caloocan, cerca del paso al nivel del Ferrocarril.

Otro cadáver es extraído

(Servicio Telegráfico)
Exclusivo a La Vanguardia

Padre Burgos, Tayabas, 16 de abril.—Bajo la locomotora destrozada, el cadáver del fogonero Andrés Edesa, fué encontrado en el lodo del pantano a donde la locomotora se precipitara, con quemaduras causadas por el agua hirviente de la caldera. El cadáver fué extraido a las once de esta mañana y será conducido a Manila.

Veintenas de obreros están hoy trabajando sin cesar para despejar la vía y recoger los coches destrozados.

Se ha averiguado en la investigación que la causa del accidente fué la velocidad con que el maquinista manejaba la locomotora. Viendo que la locomotora doblaba con excesiva velocidad la curva, el maquinista aplicó el freno, y la máquina saltó de la vía al pantano, arrastrando a coches y vagones tras sí.

Un vagón de un tren de mercancías que llegó poco después, se destrozó cuando el maquinista, para evitar un choque con el último coche del tren descarrilado, frenó e hizo máquina atrás.

Otra viuda

El cadáver del fogonero Andrés Edesa, fué traido a Manila esta tarde. Edesa, estaba casado con Juliana Marasigan, residente en la calle Balaya, Tondo. No tuvo hijos con ésta.

Familias ansiosas

Nuestro corresponsal en Tayabas informa que el Dr. Carrillo de la Sanidad de Unisan estuvo prestando ayuda a los heridos. Grupos de personas que forman las familias de los pasajeros que iban en el tren, estuvieron esperando en las estaciones cercanas ávidas de saber la suerte que había cabido a sus parientes.

A petición del Gobernador Maximo Rodriguez, el gerente Sr. Paez, del Ferrocarril despacho un tren especial para llevar a los medicos y demas personal del Gobierno al sitio del accidente. En este tren fueron el Dr. Eufemio Jara, oficial de Sanidad del distrito; Dr. Abadila, la jefe enfermera, Numerana Allarey y otros doctores mas afectos al hospital provincial de Tayabas.

INTENSA CAMPAÑA POR LA COALICION

Los caudillos decididos a aplastar todo asomo de oposición

Decididos a llevar a cabo la coalición, los dos principales partidos politicos del pais, encabezados por sus respectivos jefes el Presidente Manuel L. Quezon y el Senador Sergio Osmeña, harán una campaña intensa cuando lleguen los miembros de la Misión.

El convenio por cable entre el Presidente Quezon y el Speaker Paredes confirma los informes de que los caudillos de la mayoria están decididos a aplastar cualquiera oposición a la coalición.

Hacia fines de mayo coincidiendo con las sesiones especiales de la legislatura para el escrutinio de las balotas emitidas en el plebiscito, el partido de la mayoria celebrará su convención para tratar de la coalición y la selección de sus candidatos para las elecciones. Se espera que la minoría celebrará su convención más tarde o sea hacia junio.

Un convenio de caballeros con respecto al espikerato en la Asamblea Nacional, es posible que se celebre según los politicos. Aunque hasta ahora los legisladores de la mayoría están por el Speaker Paredes, sin embargo se cree que si el Secretario Antonio de las Alas, sale elegido para la Asamblea Nacional, es posible que sea uno de los aspirantes al espikerato.

Si surge un "deadlock" entre el Speaker Paredes y el Secretario De las Alas, puede que el Representante Manuel Roxas sea seleccionado para speaker amparado por la coalición.

Algunos seguidores del Presidente Quezon y el Speaker Paredes han declarado, sin embargo, que se opondrán a que el Speaker Paredes sea sustituido.

Luz barata pide el pueblo de Tanauan

Una controversia entre el municipio de Tanauan, Batangas, y una compañía eléctrica, se ha planteado hoy a la consideración de la Comisión de Servicios Públicos, mediante una resolución adoptada por el concejo municipal. Se trata de una alegada tarifa excesiva de luz que la compañía recurrida está cobrando en el municipio.

La Comisión de Servicios Públicos ha dado esta mañana los pasos para oir a ambas partes, y, como primera medida, se ha dispuesto el envio de una copia de la queja a la empresa afectada. La Comisión todavía no ha fijado el día de la audiencia en relación con la reclamación recibida.

La Comisión de Servicios Públicos también ha recibido esta mañana numerosas quejas contra operadores de coches de utilidad pública que estan violando los reglamentos fijados por la Comisión. Las quejas vienen de diferentes provincias y serán debidamente atendidas por la Comisión.

Muchas peticiones irrazonables de ayuda, rechazadas

El número de solicitudes de ayuda denegadas por irrazonables es mayor que las rehabilitaciones hechas para el mes de marzo, según el informe mensual de la Sra. Asunción V. Perez, secretaria ejecutiva de la Asociación Charities de Manila.

Según el informe, 81 casos quedaron cerrados por falta de cooperación, 75 por ignorarse el paradero de las partes y 31 fueron endosados a otras agencias.

La mayor parte de las solicitudes de ayuda presentadas durante el mes se debía al desempleo ascendiendo estas a 371 contra 19 por deserción, 35 por viudez, 13 por insuficiencia de recursos, dos por encarcelamiento, 14 por vejez e incapacidad, 45 por enfermedad y pobreza y 6 por inmoralidad, incompatibilidad de carácter, demencia y otras causas.

El estado financiero de la asociación es como sigue: saldo en caja el primer día del mes P13,571.05; recibos P743.17; gastos P7,529.04; balance en caja el último día del mes P6,785.18.

OTRO CONFLICTO AGRARIO SURGE EN DINALUPIHAN

El propuesto aumento del canon, protestado por los terratenientes

Una nueva agitacion agraria tiene lugar actualmente en el pueblo de Dinalupihan, Bataan, y que ameneza perturbar el orden publico en dicho pueblo, si el gobierno no interviene para resolver el conflicto entre los terratenientes de la hacienda de Dinalupihan y el administrador de la misma, el exjefe del servicio secreto de la Aduana, Mauro Arlegui.

Mas de mil inquilinos y terratenientes de dicha hacienda ya han celebrado el domingo pasado una manifestacion de protesta, durante la cual se ha acordado organizar una asociacion de los terratenientes e inquilinos que se ha de encargar de la defensa de los intereses de los miembros.

Este nuevo conflicto agrario ha tenido por causa el aumento del canon que el administrador de la hacienda impone a los ocupantes de los terrenos. Los inquilinos se niegan a aceptar este aumento alegando que el mismo es injustificado si se ha de considerar las dificultades economicas que todos estan afrontando en la actualidad.

Las autoridades municipales de Dinalupihan ya intervienen en el asunto para apaciguar los animos. Una delegacion de los inquilinos ha sido designada para presentar su protesta y exponer sus razones a los propietarios de la hacienda.

Esta lucha que los ocupantes de terrenos en Dinalupihan se proponen sostener con la administracion, tiene trazas de ser definitiva. Dos bandos antagonicos, encabezados el uno por el vocal Emilio Reyes y el otro por el Presidente Municipal Teodoro David, se han unido en este movimiento para combatir juntos los propositos del administrador Arlegui.

Ira a prisión por insolvencia falsa

La Corte Suprema en Baguio ha confirmado la sentencia de dos años a ocho años y un día de prisión mayor impuesta por el juzgado de Primera Instancia de Manila a Ong Juat Suy, un comerciante local, hallado culpable del delito de insolvencia fraudulenta.

Ong Juat Suy era socio gerente de la firma china Ong Seng & Co. Hacia el 26 de mayo de 1933 esta firma debía a varias firmas locales más de P41,000.00. Como resultado de una demanda que Ong Kim Ba, uno de los acreedores promoviera contra la compañía el 25 de mayo de 1933, el acusado Ong Juat Suy desapareció y al mismo tiempo desaparecieron las mercancias que había en la compañía.

La Corte Suprema declara que el artículo 314 del Código Penal Revisado castiga al comerciante que se esconde con sus propiedades en perjuicio de sus acreedores, y es de opinión que la inexplicada desaparición de las mercancias de la compañía que estaba al borde de la bancarrota, y de la que el acusado era socio gerente, cae bajo esta disposición de la ley.

Todo ya listo para el vuelo

(*Continuación de la página 1*)

de 19 toneladas, tiene accmodaciones de 52 pasajeros, con los tripulantes, con una velocidad de navegación de unas 155 millas por hora. Asi, descartando contratiempo, habra de recorrer la distancia a Hawaii en 15 horas.

Saliendo de aqui a las cuatro de la tarde, el hidroplano, siguiendo el itinerario, debera llegar a Honolulu a las 5 de la mañana, o a alguna otra parte al amanecer, realizandose casi todo el vuelo en horas de la noche.

Practicamente, toda su carga es correspondencia, cuyos remitentes, en su mayoria coleccionistas, han pagado una tarifa de $1 por onza.

Fotografía del acto de la firma...

(*Continuación de la página 1*)

Mientras tanto la misma secretaría viene recibiendo mensajes en demanda de aclaración, siendo uno el de un concejal de Davao. Este pide que se le informe sobre si el Delegado Castillo de la provincia estaba y participó en la firma de la Constitución. Alega que, desde hace dos semanas, anteriores al día de clausura de la Constituyente, el Delegado Castillo ya se encontraba en Davao.

De la ultima incidencia, se desprende que en Davao deben de estar batiendo el cobre, no por el plebiscito ni siquiera por la Constitución, sino por las primeras elecciones plebiscitarias, cuyos preliminares de rigor ya se están desarrollando.

PARA JAPON

Formando parte de una comitiva de 75 personas que viajaran por Japon, encabezadas por el Sr. Vicente Fernandez, el ex-Concejal Aurelio Periquet se embarcara mañana en el "President Coolidge".

Todos los inspectores deberan estar en sus precintos el 22 y el 23

De interés para todos los inspectores de elección, el secretario Bartolome Gatmaitan, de la Junta Municipal, expidió esta mañana el siguiente aviso:

"Por el presente se avisa que las Juntas de Inspectores que han sido nombradas en las últimas elecciones generales o en la elección de Delegados para la Convención Constitucional actuaran en la próxima elección (Plebiscito). Las citadas Juntas de inspectores deberan estar presentes en sus precintos respectivos de 7:30 a. m. a 5:00 p. m. en Abril 22 y 23, 1935, y Mayo 11 y 14, 1935, para los fines de la ley".

De la Fuente teme que el Alcalde este abusando de su discreción

La manera como el Alcalde dispone de los fondos discrecionales P3,000 en total, que la Junta Municipal ha incluido en la partida 9 de la ordenanza presupuestal de 1935, se ha puesto al mediodia de hoy en el tapete de las discusiones, cuando el presidente Manuel de la Fuente envió una nota urgente al auditor de la ciudad, Santiago Ramos, pidiendo una especificacion de los gastos que el Alcalde hace de dichos fondos.

Segun se ha sabido al mediodia de hoy en la oficina del auditor de la ciudad, de los P3 000 de fondos discrecionales del Alcalde, P1,800.00 se emplean al año para el sueldo de un secretario social del Alcalde, y P1,200.00 para dos secretas especiales que reciben al mes sueldo de P50.00 cada uno. Se ha indicado por el auditor que estos gastos "son discrecionales".

El presidente De la Fuente tiene diferente opinion y cree que el Alcalde "esta abusando de su discrecion, al tener empleados a su disposicion cuyos puestos no estan previstos en la ordenanza presupuestal". Hasta que punto puede llegar esta cuestion es el asunto que hoy esta despertando gran interes en el city hall.

El auditor de la ciudad, interrogado en relacion con la indagacion hecha por el presidente De la Fuente, ha salido en defensa del Alcalde, diciendo que la Junta Municipal "ha puesto en sus manos esos fondos discrecionales, y el Alcalde no tiene otra regla que seguir mas que gastarlos a su discrecion". Añadió que esto esta fuera de las reglas de la auditoria y el servicio civil.

Esta indagacion del presidente De la Fuente es producto de un incidente que el viernes pasado tuvo lugar, cuando un cesante, a indicacion de un jefe de division, en el departamento de ingenieria y obras publicas, pidió al presidente De la Fuente una recomendacion para el secretario social del Alcalde, Joaquin S. Galang. Indignado, el presidente de la Junta dijo "Galang no es nadie en el city hall".

Otra sensacion en la sesion de hoy

En la sesion del mediodia de hoy de la Junta Municipal hubo tambien otra sensacion, cuando el concejal Jose G. Advincula tuvo un pique vernal con el concejal Celestino P. Ramos, sobre la proposicion de este de que se voten P3,000 para ayuda material a los damnificados del incendio de Malate, del viernes pasado. El concejal Ramos llegó a decir: "Parece mentira que en esta misma Junta haya miembros que no tienen conciencia y no saben dar ayuda a los necesitados". Otra sensacion se armó tambien cuando el concejal Valeriano E. Fugoso pronunció un discurso, denunciando alegadas anomalias y escamoteos en la concesion de permisos para construccion y reparacion gratuita de casas dañadas por los baguios de Octubre y Noviembre de 1934. El concejal Fugoso denuncio que muchos estan haciendo dinero, consiguiendo permisos gratis hasta para personas que no han sido victimas de los baguios.

Recto y Roxas saldrán hoy...

(*Continuación de la página 1*)

piensan salir mañana para la costa del Pacifico. Desde San Francisco cogeran el President Hoover. Murphy y Quezon saldran despues.

Otra demora sufre el bill de misiones militares

(De la "Associated Press")

Washington, 15 de abril. — Ha vuelto a sufrir otra demora el proyecto de ley que autoriza el envio de una mision militar a Filipinas para ayudar a las islas a preparar un programa de defensa nacional, cuando el Congreso dejo a un lado la medida para considerar inmediatamente la legislacion sobre seguridad social.

A menos que se fije un dia especial, el proyecto no sera discutido hasta el 6 de mayo.

El Presidente del Senado Quezon ha anunciado que se quedaria en Washington algunos dias mas para seguir conferenciando juntamente con el Gobernador Murphy sobre los problemas filipinos con los funcionarios de la administracion.

Los otros miembros de la Mision se encuentran en Nueva York y esperan salir para la costa oeste mañana. Murphy es esperado de vuelta aqui esta semana para conferenciar con el Presidente y las autoridades de la administracion, y salir despues para la costa del Pacifico, ya en camino a Manila.

Aunque varios miembros del comite de Asuntos Insulares de la Camara, que se han opuesto al bill sobre limitacion de cordeles, pueden desbaratarlo cuando se ponga a votacion en la Camara, el Representante Kocialkowski, que ha presentado la medida, aun se muestra optimista, augurando su aprobacion.

Paez regresa del lugar del...

(*Continuación de la página 1*)

El gerente Paez desmiente la alegación hecha por algunos de que la via de Laguimanoc estaba en malas condiciones debido al último baguio. Esto no es cierto, segun el gerente Paez, pues aun hoy se puede ver el buen estado en que se halla dicha linea. Lo que es extraño es, al decir del Sr. Paez, que el accidente haya ocurrido hoy en que la linea estaba en inmejorables condiciones y no antes cuando en el lugar habia un puente de madera movedizo y no se habia hecho las mejoras que hoy existen

Guinto ante las mujeres...

(*Continuación de la página 1*)

el publico acoja con indiferencia las elecciones plebiscitarias quedara definitivamente eliminado y que las mismas mujeres sabran interesar a los miembros de su familia, aun a sus esposas y padres para depositar su voto en favor de la Constitución.

Esta conferencia del Sub-secretario Guinto viene a ser la continuación de la campaña que personalmente está emprendiendo contra la propaganda sakdalista y otros elementos radicales que se oponen a la Constitucion.

De ayer a hoy se han cursado telegramas y radiogramas a todas las provincias explicando la forma expedita como se deberá llenar la tarjeta de identificacion de la mujer electora, o repitiendo la nota publicada ayer mismo.

Simplemente, por via de ilustracion se reproduce literalmente la fraseologia de dicha credencial. Es como sigue:

"Certificado de identificacion de mujeres electoras.

"Esto es para certificar que yo (aqui el nombre y apellido de la electora) soltera o casada con un (filipino o extranjero), de padres (filipinos o extranjeros; que naci en (mes, fecha y año) habiendo cumplido, en mi ultimo dia de natalicio; que he estado residiendo en Filipinas por (tantos) años y en el municipio de (el nombre) del municipio, durante los ultimos (numero de) meses.

(Firma de la interesada

Todo eso es lo que una mujer votante debera llenar y firmar en su tarjeta de identificacion previo a su registro como electora, lo, demas, referente a verificacion de los terminos contenido y suscrito por la interesada en su tarjeta de identificacion se da por descartada.

De Laguna, de Calamba en particular, informan que unas 500 mujeres del pueblo calificadas para votar estan listas ya para registrarse como votantes y emitir su voto en la fecha señalada para el plebiscito. Informes analogos comienzan a venir a los altos centros oficiales informativos.

UN PUEBLO D CAGAYAN CASI ARRAS

El fuego devora gran de Enrile. — Pérdi 200,000 pesos

(Servicio Informativo Exclusivo a La Vanguar

Tuguegarao, Cagayan, abril.—El pueblo de Enri esta provincia, fué casi mente destruido por un i dio cuyas perdidas ascien P200.000 ayer. Unas 60 entre materiales fuertes ligeros se han destruido fuego.

Las llamas avivadas por fuerte viento estuvieron de tando casas y mas casas espacio de ocho horas, com zando desde las 4 de la tar

Unas tres cuarta partes de la poblacion han sido destru das por el fuego. El incendio segun creen las autoridades provino de la estufa de nada de la casa de un no. No se han registrado gracias personales.

LOS INGENIEROS CERRA SU CONVENCION MAÑ

Los ingenieros de distrito de convencion han anunciado que suraran su sesion en Manila pero que hay la idea de reu en Baguio para cuando todos reunidos alla.

Los convencionistas saldran Baguio el proximo sabado, 20 corrientes.

En estos dos ultimos dias que dan procuraran terminar con tura y deliberacion de todos bajos restantes. Se espera que ñana hable en la convencion rector Williams, de obras pú

El elemento conservador

(*Continuación en la página*

la pasada huelga de tabaqueros la ciudad, es lo que se acordó che en una reunion de considerados radicales.

A la reunión, que tuvo lugar el edificio de la Federación del Tra bajo, solo concurrieron mas de una docena de obreros, y algunos afiliados siquiera a la organiza radical.

Los obreros conservadores, se lan este hecho como una pr de la poca aceptación que tiendo cada dia el radicalismo tre la clase obrera, en especial tre los tabaqueros.

Amenazando con tomar "una ción drastica" a menos que se mandas de aumento de jornal concedidas hasta el lunes pro 22 de abril, por una compañía comunicaciones de la localidad Asociación Nacional de Telegra tas de Radio, ha hecho entrega una petición a la gerencia de casa esta mañana, firmada por dos los aparatistas de radio de cha compañia.

Esta acción fué acordada memente en una reunión celebrada el domingo último, por los bros de la Asociación Nacional Telegrafistas de Radio.

Buenaventura Rey
ABOGADO
Raon 346, Santa Cruz, Manila
Tel. 2-89-37

Es fácil de aplicar y a poco costo puede renovar la apariencia de los muebles y maderaje. Una mano cubre satisfactoriamente y produce un acábado de porcelana. ¡Dura años! No deja marcas de brocha.
SECA RAPIDO-LAVABLE-LUSTROSO
PIDA SAPOLIN—LO MEJOR DESDE HACE

"GASTARLA"
Producto de la Central Azucarera de Tarlac
Combustible el más económico y eficiente para autos.
Distribuidor:
M. de Comillas, 240 — LUIS DE GARTEIZ — Teléfono 2-30-39

M.E.C.D. 2016