Temperatura en Manila
...mas de ayer, a las 3:20 p. m. 30.8
...mas de hoy, a las 6:30 a. m. 21.9

LA VANGUARDIA

Temperatura en Baguio
A las 2 p. m. de ayer, 20 (68.0)
A las 6 a. m. de hoy, 15 (59.0)

AÑO XXVI. NUM. 15. DIARIO FILIPINO INDEPENDIENTE Información Mundial, Local y Servicio de Provincias. MANILA, I. F., LUNES, 18 DE FEBRERO, 1935. (Registrado en la Oficina de Correos en Manila como correspondencia de segunda clase el 19 de Febrero de 1910.) 10 PAGINAS—7 CTS.

BASTA DE POLITICA Y PASION.-QUEZON

Campaña pro-Sumulong para Vice-presidente

...UEZON ESTA ...NTERADO DEL ...OVIMIENTO

...mocratas antis creen que su caudillo se lo merece

...DALICION, APLAZADA

...ezon tuvo oportunidad de ...petir anoche su famosa frase sobre la lealtad

...n movimiento se ha iniciado ...de ayer en las filas de las de...cratas antis para hacer que el ...didato a Vice-Presidente de la ...comunidad sea el Senador ...n Sumulong. Del movimiento ...residente Quezon dice estar en...do.

...a campaña se ha iniciado por ...democratas antis hoy afiliados ...partido fusionado de nacionalis...y democratas, frente a las ne...ciones para una coalición de ...dos partidos, con la presenta...de un ticket electoral coaliga...a "de inteligencia" formado por ...on para Presidente y Osmeña ...Vice-Presidente.

...ezon repite su famosa ...e sobre su lealtad

...Mi lealtad al partido termina ...de comienza mi lealtad al pue...

...a famosa frase "acuñada" ...Presidente Quezon en la fa...división de 1922 entre él y ...a, volvió a merecer su con...ción anoche cuando el Presi...Quezon tuvo oportunidad de ...rla en la reunion de miem...del partido de antis.

...osado por elementos de pro...as que demandaban una in...ación correcta sobre las infor...ones que se publican a diario ...n la proposición de una coali...n de los dos partidos, el Presi...

(Continua en la última página)

...N ES CONDENADO ...A MULTA Y PRISION

La Corte le halla culpable de chantage contra el Dr. Vicente R. Ocampo

Con una fuerte censura de "cier...s metodos" empleados por el jo...n Rodrigo C. Lim en la publica...n de su revistilla "Escandalos", ...a Corte Suprema decreto esta ma...na que el citado editor de la re...illa de marras vaya a prision ...r dos meses y un dia y pague ...o culpable de chantage o de un ...o de extorsion de dinero median...publicacion y tambien de libelo, ...cio la persona ofendida en am...causas el Dr. Vicente R. Ocam...

...n la primera querella contra Lim ...alegaba que el 20 de julio de 1935 ...a obtener dinero del Dr. Ocam...le amenazo con publicar un ar...ulo sobre una operacion practica...en la persona de Carmen Barre...Resulto sin embargo que de los ...00 que Lim pedia, el Dr. Ocampo ...o le entrego P70.00 y Lim fue ...estado poco despues de recibir el ...nero. Despues de ser acusado por ...e delito, Lim publico otro articu...el 22 del mismo mes y año, dan...o su version de su arresto y reite...ndo su acusacion de que la parte ...ndida es culpable de un aborto ...minal. Esto le valio la segunda ...rella por libelo.

...l acusado se defendio diciendo ...e obraba de buena fe para servir

(Continua en la última página)

La causa Hauptmann ha costado ya $1,337,000

(De la "Associated Press")

Flemington, N.J., 17 de febrero.—La causa promovida por el estado contra Bruno Richard Hauptmann, que ahora esta ocupando la celda de la muerte en Trenton, pasara a los de la historia como la causa de un millon de dolares por asesinato. Tal vez siete personajes no podran señalar definitivamente su costo. Las cifras exactas son imposibles, y hasta es dificil hacer un calculo aproximado.

Hay ciertos gastos o costos que pueden fijarse. Esta el rescate de $50,000 que el coronel Charles A. Lindbergh pago por conducto del Dr. John F. Condon, como intermediario, a un individuo que dijo representar a los secuestradores del niño Lindbergh. Solo una parte de esta suma se ha recobrado.

Tambien hay el premio de $25,000 que el estado de Nueva York tendra que distribuir ahora que Hauptmann ha resultado convicto.

Luego viene la suma de unos $10,000 qe el Dr. Condon dijo haber gastado en dos años y mas de esfuerzos personales para hallar al "John" misterioso a quien pago el rescate—el hombre que el dice que fue Hauptmann.

Pero por sobre todas estas cantidades, se gastaron centenares de miles de dolares en la tramitacion del asunto y en la diseminacion de las noticias sobre el mismo.

Se han traido testigos de Escocia y Alemania, a expensas del estado de New Jersey. Sus pasajes tuvieron que ser pagados y ademas se les pagarán otro gastos suyos personales por su estancia aqui.

Aparte de esto, estan los abogados, miembros del jurado, la multitud de testigos del estado y de la defensa, y las pruebas de caracter

(Continua en la última página)

Rotarios por la paz mundial

Instantanea tomada durante la sesión de la Quinta Conferencia del Pacifico del Rotary Internacional, esta mañana en el salon de actos de la Escuela de Higiene y Sanitación Pública. El Gobernador General interino J. R. Hayden aparece pronunciando su discurso ante los delegados a la conferencia. Otros que aparecen en la fotografia son, de izquierda a derecha: el Magistrado G. A. Malcolm, presidente de la convención el Alcalde Juan Posadas, el Presidente Manuel L. Quezon, el presidente R. L. Hill del Rotary Internacional, y el Director T. Miyaoka.

Hill, Hayden, Quezon y otros recalcan el fin cardinal rotario: prestar servicio

'Encaucemos toda nuestra actividad al fomento de la buena voluntad' dice el Presidente del Rotary

La paz del mundo, el abandono del estrecho criterio nacionalista, adoptando en su lugar, la amplitud de miras que vela por el bienestar de la humanidad en general, y Filipinas tradicionalmente hospitalaria y establecida, según frase del Gobernador General J. Halston Hayden, sobre la idea cardinal del Rotary: el ideal de servicio, fueron tema de la mayoría de los oradores en la conferencia regional de los rotarios que celebro esta mañana su sesión inaugural en la Escuela de Higiene, en la calle Herran, en medio de un ambiente de cordialidad y sincera camaraderia.

Eminentes oradores

El Presidente Robert L. Hill, del Rotary International, recalco que todas las actividades de la conferencia deben encauzarse hacia el fomento de las buenas relaciones entre los diferentes paises, con miras a la paz del mundo; el Gobernador Hayden dijo que la conferencia, que se celebra cuando Filipinas esta preparándose a asumir nuevas relaciones con otros paises del mundo, es un paso bien definido y practico hacia la buena inteligencia entre los naciones; el Presidente declaro que Filipinas solo tiene la ambición de servir

(Continua en la última página)

TRES NIÑOS SE AHOGAN EN EL RIO DE BALIWAG

(Servicio Informativo)
Por telefono a larga distancia
EXCLUSIVO A LA VANGUARDIA

Malolos, Bulacan, 18 de febrero.—Dos niñas y un niño se ahogaron en el rio de Baliuag, en las inmediaciones del barrio de Tibagan, del pueblo de Bustos, a las diez de la mañana de ayer, mientras iban en busca de ranas.

El cadaver de Rosa Lazaro, de 10 años, una de las victimas, ya ha sido encontrado. Una intensa busqueda se esta llevando a cabo por las autoridades de aquel pueblo, ayudados por el personal del sistema de riego de Angat, para encontrar los cadaveres de los otros dos niños.

SENSACIONAL CAZA DE DOS SALTEADORES

Dos policías les persiguen y logran detenerles con disparos al aire

Dos de los mas temibles salteadores de camiones de Manila contra los que ha iniciado una tremenda campaña la Policia Secreta, llamados Eligio de los Santos, de 18 años y Victoriano Santiago, de 17, fueron arrestados a las 9:30 de esta mañana por los detectives Santayana y Dayao, de la División de Investigadores de la Policía Secreta, en la calle Misericordia, despues de una persecucion que duró bastante tiempo y en la que el detective Dayao tuvo que disparar su revolver tres veces en el aire para amedrantar a los ladrones.

Uno de estos fué arrestado frente al Cine Tivoli, de la Plaza Sta Cruz, mientras que otro un poco mas allá de la calle Dasmariñas. Ambos fuerón arrestados con las manos en la masa.

Hace algunos dias un automovil que se utilizaba para la entrega de

(Continua en la última página)

REUNION DE PROS MAÑANA

Cambio de impresiones frente a sucesos por desarrollarse

Mañana, hacia el mediodia, habrá una importante reunión política de jefes y elementos conspicuos de los pro-independencia. El Senador Osmeña desde esta mañana y el ex-Speaker Roxas, desde ayer por la mañana, se hallan de regreso en esta capital. Poco después de las 11:00 a. m. de hoy tuvieron un cambio de impresiones en el despacho del segundo en donde se hallaban el General Alejandrino, el Delegado y Representante Rafols, el ex-Secretario Ventura y el Representante Ramos y otros.

La reunión de los pros mañana se contraerá a los dirigentes y miembros del Comité Ejecutivo provisional del Partido Nacionalista-Demócrata pro-Independencia. Es para tener un cambio de impresiones, adoptar acuerdos y, en todo caso, redifinir normas de conducta, previo a la marcha de la Misión Legislativa. Esta, como es de conocimiento público, se va formada por representantes de la mayoría y la minoría y, por tanto, vincula a los dos partidos, ya que no en actividad, por lo menos, en responsabilidad ante todo el país, más que a ningún grupo.

En relación con las gestiones de la misión, es impresión corriente en las altas esferas politicas la de que dichas representaciones terminan en cuanto se apruebe por el Presidente de los Estados Unidos la Constitución de Filipinas y se hayan hecho constar puntos de vista de los filipinos en asuntos o problemas sobre los cuales sea de necesidad su exposición. Concernentemente, se da por seguro que los tres, evacuadas sus gestiones emprenderan inmediatamente su regreso a Filipinas.

Aqui tendran ellos que atender, bien conjuntamente, buen desde el sector en cada cual milite, importantes menesteres y problemas entre politicos, sociales, organicos, todos de caracter nacional. Plebisci-

(Continua en la última página)

AUTO COGIDO ENTRE POSTE Y TRANVIA HOY

Encerrados, un doctor y el chofer salen ilesos

JOVEN ATROPELLADO

Otro auto raja el craneo de un ordenanza en Intramuros

La vida del Dr. Fortunato Pineda, de la Alhambra Cigar and Cigarette Manufacturing Co., residente en la calle Oroquieta, estuvo en gravisimo peligro a las 9:30 de esta mañana. Su automovil guiado por el chofer Estanislao Goda, fue cogido entre un tranvia guiado por el motorman No. 66 y un poste situado en medio de la Avenida Rizal, frente al Hospital de San Lazaro.

El coche quedo completamente destrozado por la fuerza del golpe que recibio del tranvia. Se temio que el pasajero y el chofer habran muerto, pues los asientos que ocupaban, quedaron destruidos como el resto del coche.

El coche del Dr. Pineda, venia de la calle Malabon en direccion a la Avenida Rizal para ir a la calle Tayuman, donde se encuentra la fabrica de La Alhambra. El chofer tal vez vio llegar al tranvia que corria en direccion al norte de la Avenida Rizal, pero, creyendo que podia adelantarse, aumento de velocidad. Pero sus calculos fallaron, porque apenas se hallaba frente al poste, el tranvia le alcanzo y le estrujo contra el mismo, destruyendolo completamente.

El Dr. Pineda lo mismo que su chofer, salieron ilesos por un verdadero milagro.

Las portezuelas del coche queda-

(Continua en la última página)

HAY OPOSICION AL TRABAJO EN DOMINGO

Los despachadores estan opuestos a la enmienda propuesta por Herrera

Una aparente falta de interes en el plan de enmieenda del descanso dominical para un trabajo de mediodia en domingo, se ha notado entre los comerciantes que han de quedar beneficiados, cuando en la audiencia de esta siesta de la junta municipal solamente tres hablaron en favor y muchos en contra. Personas representativas del comercio y la industria de Manila 'brillaron por su ausencia en la audiencia', al decir de un miembro de la junta.

Hilaria Uy Isabelo, delegada de las tenderas del Mercado Yangco, fue la primera en hacer uso de la palabra, haciendo constar que la ordenanza que les permita negociar en domingo siquiera mediodia, ayudaria a ellas a resarcirse de lo que gastan en domingo, por el local y la luz, aunque no hacen negocios. Dijo que las despachadoras en la mayoria de los casos viven en las casas de las tenderas y son bien compensadas en sus trabajos y con frecuencia van al cine, a costa de las dueñas de puestos.

(Continua en la ultima página)

Convención de Gobernadores

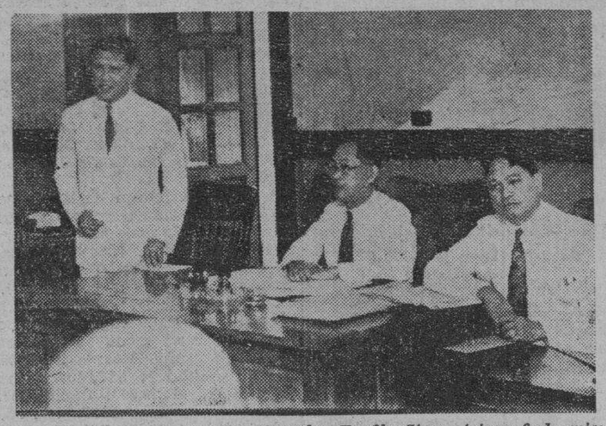

El Secretario del Interior, Senador Teofilo Sison, fotografiado mientras dirigia la palabra a los Gobernadores Provinciales reunidos en una conferencia. Aparecen en la misma fotografia, de izquierda a derecha, el Gobernador Servillano de la Cruz, de Pangasinan, presidente de la Liga de Gobernadores Provinciales y el Gobernador Francisco Sevilla de Rizal, secretario de la liga.

HAYA JUSTICIA SOCIAL, URGEN

Hayden, Quezon y Abad Santos hablan ante los defensores

Que la seguridad del Estado debidamente establecido depende del bienestar de la masa en general y que los defensores publicos recientemente nombrados tienen una oportunidad de poder demostrar que todos tienen derecho a una igualdad ante la ley consiguiendose asi la justicia social, es lo que esta mañana recalcaron el Gobernador General interino J. Ralston Hayden, y el Presidente Manuel L. Quezon, en la inaguracion de la primera convencion de defensores publicos y agentes del trabajo, celebrada esta mañana en el Departamento del Trabajo.

El Magistrado Jose Abad Santos otro de los oradores declaro a su vez ante los nuevos defensores publicos que la justicia no solo es una cuestion de la inteligencia sino tambien del corazon, pues existen varios problemas sociales que no pueden ser resueltos solo con metodos legales. El secretario Ramon Torres, del Departamento del Trabajo, abogo se de fin a ciertas injusticias que se hacen aun a la clase menesterosa, y varias reformas introducidas en el Departamento del Trabajo, entre ellas la creacion de defensores publicos.

El Gobernador Hayden comenzo su discurso diciendo que lamentaba que en esta ocasion no pudiera dirigir la palabra el mismo Gobernador Frank Murphy, el cual, toda su vida politica lo dedico al desenvolvimiento de la justicia social, no solo en el distrito industrial de Detroit sino tambien en otras partes de Estados Unidos. Y estaba seguro, de que es el primer Gobernador General en cruzar los mares hasta Filipinas, que esté interesado en el bienestar de las masas.

Declaro que la creacion de los defensores publicos es una mejora adquirida en un tiempo muy oportuno y recordo las palabras del Presidente Lincoln que Dios ama a la gente plebe.

El Presidente Quezon, despues de explicar la creacion primeramente de la Oficina del Trabajo, y más despues del Departamento del Tra-

(Continua en la última página)

CEREMONIOSO ACTO MAÑANA

Con la Mision es posible vayan tambien Abella y Cuaderno

Con los ritmos marciales de la Marcha Nacional Filipina, interpretada por la banda de la Constabularia, será solemnizada la firma oficial de la Constitución de Filipinas por los delegados a la Asamblea. Tal es la nota dada hoy inmediatamente después de una conferencia entre el presidente Recto y el delegado Roxas en el despacho del Presidente del Senado. El acto quedan invitados los altos funcionarios de los tres poderes, el Ejecutivo, el Legislativo y el Judicial, según la secretaria de la Constituyente, si bien que no se han distribuido invitaciones impresas al efecto.

Poco mas o menos, el acto procedera como sigue:

1.—Apertura de la sesión, a las 3:00 p. m. de mañana, 19 de Febrero, 1935, en la Sala de Sesiones de la Cámara de Representantes.

2.—Orden de asuntos consistentes en las siguientes resoluciones.

(a) Designando a los delegados que haran la presentación formal de la Constitución al Presidente de los Estados Unidos.

(b) Expresando la gratitud de la Asamblea y el pueblo filipino al Congreso y el pueblo de los Estados Unidos por la Ley de Independencia.

(c) Autorizando (si no lo dispo-

(Continua en la última página)

CODOS Y ROSSI VUELVEN TEMIENDO UN DESASTRE

(De la "Associated Press")

Puerto Praia, islas del Cabo de la Buena Esperanza, 17 de febrero.—Amenazados por un desastre en medio del oceano, los famosos aviadores franceses Codos y Rossi, han vuelto este dia con su aeroplano, despues de estar ya a medio camino de su travesia, aterrizando aqui sin novedad.

Sin embargo, ya habian mandado mensajes SOS, lo cual ha obligado a los barcos y aeroplanos de las inmediaciones a salir en su busca y ayuda.

Se cree que defectos de la presión de aceite han calentado demasiado el motor del aeroplano, y anticipandose a toda contingencia de gravedad. Codis y Rossi decidieron emprender el vuelo de regreso.

Los aviadores se proponian llegar a Buenos, rompiendo el registro mundial de distancia establecido por ellos mismos.

VOTO LIBRE EN EL GOBIERNO NUEVO RECABA

La suerte del pais esta en nuestras manos, dice a ejecutivos

CONTRA FRAUDES

Informa a gobernadores que no habra elecciones municipales

El establecimiento del gobierno de la Mancomunidad no solamente significa un gobierno de filipinos para los filipinos, sino tambien un cambio radical de la vida del pais. Asumimos toda la responsabilidad en la direccion de los asuntos de nuestro pueblo y esta en nuestras manos el hacer que Filipinas sea en el futuro, un pais progresivo, un pais culto, feliz que tiene derecho a ser completamente independiente. Igualmente, en nuestras manos depende el hacer que Filipinas sea un pais desgraciado, un pueblo pobre, un pueblo ignorante que debe depender eternamente de otra nacion mas fuerte.

Asi se expreso al mediodia de hoy el Presidente Quezon al dirigir la palabra a los gobernadores provinciales reunidos en una conferencia en el Ayuntamiento Treinta y tres jefes ejecutivos de provincias, en total, se reunieron en el Ayuntamiento desde las 9:30 de esta mañana, invitados por el Secretario del Interior, Senador Teofilo Sison, para discutir asuntos que tienen relacion con la concesion de una mayor autonomia para los gobiernos provinciales y municipales, y para tratar de otros asuntos que afectan al futuro cambio de administracion que va a tener lugar en Filipinas cuando se

(Continua en la última página)

HABRA REVISION DE LICENCIAS EN MANILA

Se hara que todas se amolden a circunstancias actuales de los negocios

Una revision general de las licencias municipales que desde hace años han sido las mismas, salvo algunas que se han alterado en una y otra forma, con tendencias a dar mas ingresos a la ciudad, se está proyectando hoy en el gobierno de la ciudad.

Muchas de las licencias municipales ya son anticuadas mientras que otras ya deben ser reformadas para que sean mas equitativas. En este respecto los puntos de vista de algunos comerciantes y camaras de comercio de Manila serán de mucho valor en la revision que se ha de hacer.

Estando el asunto bajo estudio oficialmente aun no se ha hecho ningun pronunciamento publico en este respecto. Se tiene entendido, sin embargo, que el fin de la revision no es agobiar a los comerciantes a industriales con mayores impuestos, sino ver que reformas se podrian verificar en consonancia con el verdadero estado de los negocios y el progreso de estos años en la ciudad de Manila.

Mañana la convención de ganaderos del pais

Con todas las provincias ganaderas practicamente representadas, este dia comenzo el registro de los diferentes delegados que asistiran a la convención de ganaderos que mañana tendra lugar en el edificio del Philippine Columiban Association.

Gobernadores provinciales que se hallan en Manila

Grupo de gobernadores que acudieron a la conferencia, fotografiados al bajar del Ayuntamiento despues de oir el discurso del Presidente Quezon. Figuran entre otros los gobernadores Miguel Lukban, de Camarines Norte; Hermenegildo Villanueva, de Negros Oriental, Jacinto Tomacruz, de Nueva Ecija; Juan Cailles, de Laguna; Servillano de la Cruz, de Pangasinan; Maximino Noble, de Camarines Sur; Alberto Aquino, de Bataan; Pablo Angeles David, de Pampanga; Virgilio Valera, de Abra; Vicente Noble, de Batangas; Anselmo L. Bernard, de Misamis Oriental; Domingo M. Magbalon, de Masbate; Bernardo Farrales, de Zambales; y otros mas.

Destrozos enormes causa en Alemania un huracan

(Servicio Transoceanico)
EXCLUSIVO A LA VANGUARDIA

Berlin, 17 de febrero.—Un ventarron de 66 millas por hora ha azotado todo el Reich durante las ultimas 24 horas, y se cree que es el mas fuerte que aqui ha pasado. El viento huracanado ha causalo enormes daños, sobre todo a la navegacion en la costa del mar del Norte. Anoche, a la media noche, desfogo el huracan en todo su intensidad en esta capital. De ayer a hoy, se ha tenido que llamar mas de 300 veces al cuerpo de bombaros, como una medida contra incendios.

Un bombero murio y varios otros resultaron heridos al caer un edificio.

El rio Elba a Hamburgo subio dos metros desde sus margenes, inundando plazas y establecimientos.

Varios edificios y arboles fueron arrancalos de cuajo por el vendabal, lo mismo que los postes electricos.

El trafico en el interior ha quedado paralizado debido a los arboles, postes y cables que obstruyen las calles.

En Darmstad, donde se estaban hinchando veinte globos que iban a tomar parte en una carrera de campeonato para este dia, el viento soplo con tanta fuerza que cuatro globos desaparecieron, a pesar de los esfuerzos de 30 individuos.

Por tal motivo, se han dado ordenes para cancelar la carrera.

...E.C.D. 2016

Por el FOMENTO de la Industria y Comercio FILIPINOS

Mucho movimiento en las acciones mineras en la última quincena

Los precios de los productos del pais continuan estacionados menos la copra y el arroz

Por el corredor FRANCISCO REYES

Situación general (del 1.o al 15 de Febrero.)—Nada nuevo desde nuestro último número; mucho movimiento se ha notado durante la última quincena en las acciones mineras habiendo mejorado los precios, debido a algunas compras del extranjero, según información.

Los precios de los productos continuan como la quincena anterior, estacionados, con excepción de la coprax, y del arroz; acciones azucareras muy escasas a la venta.

Banco de las Islas Filipinas—Probablemente podria colocarse a P80.-00 vendedores piden a P90.00.

China Banking Corporation—Sigue la demanda a P50.00.

Hongkong & Shanghai Banking Corporation—Vendedores a $1,540.-00.

Chartered Bank of Y. A. & C., L. E. 15/7.

China Banking Corporation—De su balance cerrado en 31 de Diciembre sacamos las siguientes cifras por ser de interes para el comercio en general. Efectivo en caja y con otros Bancos P8,191,109.57 contra P7,716,590.00 del semestre anterior. Inversiones P946,441.00 contra P799,872.63 del semestre anterior.

Prestamos y descuentos P9,199,-017.37 contra P9,303,589.86. Surplus y reservas P1,230,832.61 contra P1,-113,199.77. Dividendo pagado y utilidades se ha repartido P888,555.64 contra P853,633.56 del semestre anterior.

Depositos a la vista y fijos P12,-602,616.76 contra P12,226,254.69.

Por lo que antecede se ve que las operaciones de este prestigioso Banco siguen en aumento.

Central Azucarera del Pilar—Siguen compradores a P120.00.

Central Azucarera La Carlota—Compradores a P120.00 vendedores a P130.00.

Central Azucarera Tarlac—Compradores a P110.00 vendedores a P120.00.

Kabankalan Sugar—Cambian de manos a P140.00 con dividendos, favor del comprador.

Talisay Silay—Cambian de manos a P10.50.

Acciones Mineras—Muchas fluctuaciones ha habido durante la ultima quincena.

Antamok—Compradores a P0.78.

Atok Gold—Compradores a P0.-11½.

Baguio Gold—Compradores a P0.-32; vendedores a P0.33.

Balatoc Mining—Vendedores a P34.50.

Benguet Exploration — Desanimadas a P0.16½ ventas.

Bid Wedge—A P0.10 ventas.

Equitable—Firmes a P0.18.

Gold Creek—A P0.31 ventas.

Gold River—A P0.19 ventas.

Ipo Gold—Firmes a P0.85 ventas.

Itogon—Ventas a P0.36.

Suyoc Consolidated—A P.25½.

Phil. Mine Syndicate—A P1.20.

Abaca—Grados F P8.00, P8.25; J2 P5.00, P5.25.

Coprax—Buen corriente P10.50 y resecado P11.50 los 100 kilos.

Azucar—P6.40 consumo local.

Cambios—Pesetas 138 Francos 7.50, Hongkong 7|50, Hongkong 91.-00, Japón 57½, L. E. en España 35.78, L. E. en Nueva York $4:88¼ equivalente a P9.87 de nuestra moneda.

MAS CORPORACIONES SE HAN REGISTRADO

Dos son industriales, una de corretaje y otra recreativa

Dos corporaciones industriales, una de corretaje, una recreativa y una asociacion de mercados cooperativos, se registraron en la Oficina de Comercio, durante el mes pasado de diciembre.

Una de las corporaciones industriales tiene un capital autorizado de P200,000, y se dedicara a la fabricacion de zapatos y articulos de goma. A continuacion van los incorporadores de la misma y el capital declarado de cada una de ellas:

Mindanao Agricultural Producers' Association

Labangan, Zamboanga

Capital—P20,000.00;

Incorporadores: Gabino Abenas, Blas P. Sabado, Pedro Ballesteros, Braulio Pulmano, Engracio Abenes, Paulo Sabado, Domingo Amoroso.

Tesorero—Blas P. Sabado, Labangan, Zamboanga.

Ilagan Film Corporation

Manila

Capital—P10,000.00

Incorporadores: Hermogenes Ilagan, Marcelo Sanchez, Isabelo, Jose Maria Rivera, Manuel E. Santos, Jesus G. Santos, Gregorio Sanchez, Gualberto Mayo, Simplicio E. Cruz, Patricio G. Batbenton, Marceliano Ilagan.

Directores — Marcelo Sanchez, Hermogenes Ilagan, Isabelo Sanga, Jose Maria Rivera, Manuel E. Santos, Jesus G. Santos, Patricio G. Batbonton

Tesorero: Manuel E. Santos.

Hilarion Tantoco, Inc.

106 Muelle de Binondo, Manila

Capital—P25,000.00;

Incorporadores: Hilarion Tantoco, Ynes C. de Tantoco, Alfonso Tantoco, Nati Tantoco, Carmen Tantoco, Elena Tantoco

Tesorero: Hilarion Tantoco, Manila.

Precilla Products Corporation

Manila

Capital—P45,000.00;

Incorporadores: Alfonso D. Precilla, Primo L. Perales, Juan Rescover, Daniel Ceba, Leon Perfecto.

Tesorero: Juan Rescover, 19 Mercier, San Juan, Rizal.

National Rubber Goods Manufacturing Company

Capital—P200,000.00

Incorporadores: Saitaro Kanegae, Leopoldo R. Aguinaldo Go Colay, Motojiro Sugiyama, Mamaichi Kajiwara, Sukekasu Okasaki, Nobuji Hayami, Go Cao Uy, Seizo Tamura.

Tesorero: Motojiro Sugiyama, 1715 Herran, Paco, Manila.

MAS PROYECTOS PARA MEJORAR LOS PUERTOS

Hay una consignación de P3,409,000 en la ley de obras publicas

La construcción de ochenta y ocho proyectos de mejoras y obras de puertos en diferentes partes de Filipinas, esta incluida en la ley de presupuestos de obras publicas para 1935. Para estas construcciones hay señalada la suma de P3,-409,000. Además de esta cantidad, hay P40,000 aparte para la investigación y estudio de otros proyectos en Filipinas.

Entre las obras mas grandes que se verificaran este año con estos fondos estan el puerto de Aparri, que costara P300,000; el de Manila, que costara P200,000; el de Legaspi, P200,000; el de San Ildefonso, P200,000; y el puerto de Nasugbu, P100,000.

A continuación van las 88 proyectos de mejoras de puertos y el costo respectivo de cada uno:

Legaspi (Albay), P200,000; Tabaco (Albay), P45,000; Virac, (Catanduanes), P40,000; Batangas, P35,-000; Loay (Bohol), P25,000; Jetafe (Bohol), P20,000; Tagbilaran (Bohol), P70,000; Ivana (Batanes), P5,000; Uyugan (Batanes), P5,000; Basco, (Batanes), P20,000; Aparri (Cagayan), P300,000; Capiz, P30,-000; New Washington (Capiz), P5,-000; Toledo (Cebú), P20,000; Pilar (Cebú), P15,000; Cotabato, P25,000; Parang (Cotabato), P20,000; Davao, P50,000; San Ildefonso (Ilocos Sur), P200,000; Cabugao (Ilocos Sur), P80,000; Solvec (Ilocos Sur), P70,-000; Currimao (Ilocos Norte), P80,-000; Estancia (Iloilo), P15,000; Tacloban (Leyte), P50,000; Palompon (Leyte), P50,000; San Isidro (Leyte), P10,000; Iligan (Lanao), P15,-000; Manila P200,000; Santa Cruz (Marinduque), P25,000; Misamis (Misamis Occidental), P35,000; Oroquieta (Misamis Occidental), P50,-000; Jimenez (Misamis Occidental), P25,000; Cagayan Misamis Occidental), P20,000; Pulupandan (Negros Occidental), P40,000; Guihulugan (Negros Oriental), P30,000; Coron (Palawan), P20,000; Cuyo (Palawan), P10,000; Bacuit (Palawan), P5,000; Odiongan (Romblon), P70,-000; Catbalogan (Samar), P40,000; Borongan (Samar), P40,000; Guiuan (Samar), P30,000; Tandag (Surigao), P25,000; Mauo, Allen (Samar), P20,000; Jolo, P40,000; Jagna (Bohol), P30,000; Surigao, P20,000; Dapa (Surigao), P20,000; Polillo (Tayabas), P50,000; Zamboanga, P50,-000; Puluan (Zamboanga), P15,000; Lobo (Batangas), P25,000; Nasugbu (Batangas), P100,000; Mambulao (Camarines Norte), P80,000; San Sebastian (Cebú), P44,000; Tabuelan (Cebú), P10,000; Glan (Cotabato), P15,000; Mati (Davao), P20,-000; Biliran (Leyte), P10,000; Naval (Leyte), P15,000; Ormoc (Leyte), P40,000; Merida (Leyte), P15,-000; Tampi (Oriental Negros), P20,-000; Dumaguete (Oriental Negros), P15,000; San Sebastian (Ilocos Sur), P50,000; Pagsañgan (Samar), P15,-000; Magallanes (Sorsogon), P30,-000; Sorsogon, P25,000; Sitanki (Sulu), P30,000; Mauan (Tayabas), P50,000 Sibonga (Cebu), P30,000; Villaba (Leyte), P15,000; Sogor (Leyte), P10,000; Lilcan (Leyte), P40,000; Leyte, P10,000; Argao (Cebú), P10,000; Infanta (Tayabas), P35,000; Casiguran (Tayabas), P20,-000; Pulangbato (Cebú), P50,000; Zumarraga (Samar), P10,000; pantalan de Babatngon (Leyte), P5,000; Bulan (Sorsogon), P60,000; Bugtong-Bato (Capiz), P25,000; pantalan de Pola (Mindoro), P10,000; pantalan de Lazi (Negros Oriental), P10,000; Poro (Cebú), P10,000; pantalan de Claveria (Cagayan), P30,-000.

Aguinaldo dara otras exhibiciones practicas

Consecuente con la norma de "servir bien al publico", la casa L. R. Aguinaldo dará demostraciones practicas, enteramente gratuitas, en el peinado del cabello y maquillaje facial todos los Sabados por la tarde, durante la temporada del Carnaval. Esta serie de demostraciones se han ideado con el objeto de dar oportunidad a los de provincias que han venido para visitar el Carnaval. La primera de dichas demostraciones tuvo lugar el Sabado pasado, 16 del presente mes, a las 4:30 de la tarde, en la terraza del edificio Aguinaldo. Iguales demostraciones tendran lugar los dos proximos Sabados, a la misma hora.

El Sr. Juan U. Cristobal presentará en estas demostraciones los ultimos modelos de peinados, cuidado del cabello y maquillaje facial. El Sr. Cristobal es el decano interino del Aguinaldo Institute of Hair Science and Beauty Culture y será auxiliado para estas demostraciones por los alumnos y alumnas mas aventajados del instituto.

Estas demostraciones practicas se han hecho verdaderamente populares en Manila especialmente entre los miembros de nuestra alta sociedad. En las proximas demostraciones que se llevaran a cabo, el Sr. Cristobal mostrará como hemos dicho antes los ultimos modelos de peinados y maquillaje y hara indicaciones sobre los peinados mas apropiados para el tipo filipino, asi como los mas en boga para fiestas por la tarde, bailes y recepciones. Se invita cordialmente al publico a estas demostraciones de peinado y maquillaje.

Diseñan un nuevo fogon

El Sr. Hilarion Henares y su esposa, que han diseñado un nuevo fogon que usa como combustible, alcohol extraido de los desperdicios de melaza de la cañadulce.

Tanto el Sr. Henares como su señora son graduados de universidades americanas, siendo el primero un ingeniero mecanico e industrial. La Sra. de Henares (nee Concepción Maramba, hija del representante Maramba de Pangasinan), se especializó en ciencia de Artes del Hogar en varias universidades de América. El matrimonio llegó a Manila para exhibir los modelos de fogones de alcohol en la exposición del carnaval.

El consumo de jamon en Filipinas ha estado aumentando continuamente

Buena perspectiva para la fabricaion del jamon en el pais se asegura con el continuo aumento de consumo de jamon en Filipinas. En 1930 importamos 648.630 kilos de jamon del extranjero, aumentando a 771,421 en 1931 y subiendo más aun en 1932, en 784,663 kilos.

Se recordara la popularidad del jamon fabricado por la Oficina de Zootecnia en las pasadas fiestas de navidad, que en muchas ocasiones se agoto. Ademas de esto, de provincias llovieron telegramas a ultima hora en la pasada fiesta de navidad pidiendo jamones fabricados en el pais.

De como estuvo aumentando nuestra importacion de jamon del extranjero, lo demuestra la siguiente estadistica:

	1932		1931		1930	
Naciones de Procedencia	Kilos	Valor	Kilos	Valor	Kilos	Valor
Estados Unidos	141,090	114,086	100,822	112,454	155,088	210,428
Inglaterra	.....	.....	2,092	2,514	1,600	2,392
Belgica	11	3	.....	.....	21	36
Alemania	987	1,469	142	241	210	502
Holanda	.....	.....	57	111	.....	.....
España	819	1,216	670	1,269	560	1,498
China	532,353	429,272	569,483	498,164	390,620	408,200
Indias Holandesas	10	20	.....	.....	.....	.....
Hongkong	491	78	.....	.....	.....	.....
Japon	82	72	1,188	1,284	14,561	16,937
Australia	108,820	85 494	101,967	116,626	85,600	132,807
Dinmarca	.....	.....	.....	.....	450	724
Total	784,633	631,710	776,421	732,663	648,630	773,524

Habra una fabrica de almidon en Nueva Ecija dentro de poco

La provincia de Nueva Ecija, tal como se dijo dias atras en esta seccion, apesar de ser el granero de las Islas, esta dedicando su atencion a otras industrias. En breve introducira otra nueva produccion en la provincia el progresan los planes.

La provincia esta dedicando intereses especial en la fabricacion de tejidos del pais, semejante a los tejidos elaborados en la ilocandia, y de sombreros elaborados con fibras del pais. Ahora la provincia se dedica a la fabricacion del almidon.

El almidon, del que Filipinas importa anualmente grandes cantidades, sera fabricado en escala comercial en la provincia granero de Filipinas, si los planes se llegan a realizar. Un prominente hombre de negocios de esta capital, capitalizara la nueva empresa.

El almidon se obtendra del casava o "camoteng cahoy" que crece en abundancia en el pais. Por el progreso alcanzado por Nueva Ecija, y debido a su situacion cercana de Manila, se espera que estas mejoras industriales favorezcan el negocio de la provincia.

Mientras tanto, las otras industrias caseras introducidas en la provincia, tales como la elaboracion de sombreros del pais y tejidos del pais, estan progresado rapidamente.

La provincia ha contratado a expertos tejedores y confeccionadores de sombreros, que van visitando las casas de los que se dedican a esta nueva industria, enseñandoles este nuevo arte. La provincia subvenciona a estos expertos, que no cobran nada á todos los interesados en aprender estas nuevas industrias.

UN INGRESO DE ₱50,000.00 POR LOS ALIASES

La medida sobre estos aliases tiende a evitar fraudes en los traspasos

Un ingreso neto de P50,000 aproximadamente al año tendra el gobierno de las licencias de aliases, que usan los establecimientos comerciales, segun se llego a saber.

El representante Jose A. Uy, de Marinduque, autor de esta ley, lo presento a fin de evitar que dueños poco escrupulosos de establecimientos traspasen los establecimientos a otras personas para librarse de deudas.

Se han dado casos de que dueños de establecimientos piden al fiado mercancias por grandes cantidades de dinero, y cuando llega el momento de cobrar, cambian el nombre de su establecimiento, obteniendo solo licencia en la tesoreria municipal. De esta manera, consiguen evadir a sus acreedores, alegando que son una nueva firma comercial.

Con esta nueva ley, a todo dueño de tienda le esta prohibido usar otro nombre o "alias" que el suyo, a menos que este registrado en la Oficina de Comercio en compañia de su nombre propio.

El registro de estos nombres en la Oficina de Comercio, debe hacerse por cada dos años, segun la ley, y se calcula que aportara al gobierno la suma de P100,000 por este periodo, o sea, P50,000 anualmente.

"ANG TIBAY" TIENE UNA EXHIBICION EN LA FERIA

La exhibicion de articulos hechos en Filipinas constituira la caracteristica principal del pabellon de la Oficina de Comercio e Industria en la exposicion agricola dentro de la ciudad carnavalina. Una de las mas interesantes de dichas secciones es la ocupada por la casa Ang Tibal.

La seccion de Ang Tibay exhibe una linea completa de articulos atleticos como "punching bags", guantes, bolas para "indoor baseball", "striking bags", ademas de una linea completa de zapatos, chinelas, etc.

El "tema carnavalino" está recalcado en los novisimos modelos de los calzados "Ang Tibay". Zapatos o sandalias para uso de noche, para bailes, deportes, y otros acontecimientos, todos con esas "pinceladas carnavalisticas", se exhiben en la seccion de "Ang Tibay" en el pabellon de la Oficina de Comercio.

Los mas recientes modelos de Ang Tibay exhiben ahora por primera vez en Carnaval.

"Ang Tibay" jugará un papel principal en relacion a la Noche de la Princesa del Comercio en el auditorium del Carnaval, que tendra lugar esta noche, febrero 19, y que estará bajo la presidencia del Sr. Cornelio Balmaceda, director de la Oficina de Comercio.

El espiritu Carnavalino es tambien evidente en todas las zapaterias de "Ang Tibay" en la ciudad. Los escaparates estan engalandos en colores carnavalescos. Los premios, tales como billetes para el limpieza de calzados dan derecho al comprador de un par de zapatos para adultos, a diez limpiezas de zapatos gratis; y los billetes de entrada de matine al Teatro Ideal, continuan atrayendo a muchas personas a los establecimientos de "Ang Tibay".

Presidente de una compañia, reelegido

George M. Icard, fue reelegido presidente de la King Solomon Mining Company, en la reunion anual celebrada la semana pasada en Baguio, para la elecion de los directores y funcionarios de la compañia. Joseph K. Icard, fue elegido presidente y gerente general, mientras que Thomas J. Nihill, tesorero y tesorero general auxiliar.

Los nuevos directores elegidos en la reunion fueron George M. Icard, Joseph K. Icard, Thomas J. Nihill, A. I. Reynolds y J. F. Albright.

Los demas funcionarios para el año 1935 de la King Solomon son A. I. Reynolds, ingeniero consultor, y Ponciano Liclican, secretario.

Más participación nativa en negocios

La importancia que va adquiriendo cada dia el comercio en el pais y la mayor participacion filipina en los nuevos negocios, lo prueba el hecho de que no solo los jovenes se dedican a explotar nuevas industrias sino tambien personas conocidas que se han destacado en otras actividades de la vida.

Don Olimpio Guanzon, anterior gobernador de la provincia de Pampanga, ha dejado la vida politica para dedicar su tiempo a la explotacion de una industria relativamente nueva en las islas. El Sr. Guanzon, segun los informes llegados a Manila, ha establecido una fabrica de "ice-drops" y "popcorn", cerca del mercado y vende sus productos a los pueblos cercanos de Lubao, Floridablanca, Santa Rita, Porac y Sexmoan.

Durante la administracion del Sr. Guanzon como gobernador de la provincia de Pampanga, se le conocio por abogar por el desenvolvimiento de nuestras industrias natejidos del pais, la fabricacion de tejidos del pais, la fabricaion de sombreros y petates del pais, y el establecimiento de fabricas de propiedad filipina.

Acción aunada para que mejoren las condiciones económicas se sugiere

El jefe de la división de mercados habla de las asociaciones de credito rural

Si las asociaciones de credito rural hubiesen seguido la norma de guardar dinero, actualmente dichas asociaciones tendrian miles de pesos acumulados y se podrian introducir mejoras. Esto es lo que declaró el Sr. Anastacio de Castro, jefe de la división de mercados cooperativos y creditos de la Oficina de Comercio, durante una reunión de los diferentes miembros de las juntas directivas de las asociaciones de credito rural de La Unión, celebrado el domingo pasado.

Er Sr. Castro comenzó su discurso diciendo que las condiciones de vida de La Unión no han mejorado ultimamente y que era necesario que todos los habitantes de la provincia cooperen a fin de ayudar a mejorar las condiciones económicas.

"Después de mas de diez años de existencia de las diferentes organizaciones de credito rural de la provincia", dijo el Sr. Castro, "no han progresado estas como deberian".

Recordo que el fin que persigue el gobierno al establecer las asociaciones de credito rural en el pais es el de cooperar con los pequeños agricultores a fin de mejorar sus condiciones de vida.

La reunión, después del discurso del Sr. Castro, pidió al orador que recorriese todos los pueblos de la provincia para poder explicar al publico los diferentes puntos de quitrato en su discurso.

SUPERINTENDENTE DE UNA MINA DE ORO

Ingeniero de experiencia contratado por la "Paracele Mining"

El Sr. F. B. Morehouse, ingeniero consultor de la Paracale Gold Mining Company, de Paracale, Camarines Norte, anuncia que la junta directiva de aquella compañia ha contratado los servicios de Mr. H. T. Curtis, un ingeniero de minas por muchos años de experiencias en Mejico y Canada.

Mr. Curtis es esperado aqui en Manila de Vancouver, D. C., el 5 de mayo proximo, e inmediatamente se dirigira a Paracale donde tomara posesión de su cargo como superintendente general de la Paracale Gold Mining Company de aquel lugar.

Mr. Curtis es un ingeniero de experiencia en todas las fases de los trabajos mineros, incluyendo los trabajos de exploración, desenvolvimiento y operación de las propiedades mineras. Por muchos años fue el superintendente de los trabajos de explotación de "El Oro Mining and Development Co.", de Canada y de la Costa del Pacifico.

Mr. Curtis se encargara de los trabajos de desenvolvimiento de las propiedades de la Paracale Gold Mining Company, que fueron desarrollados extraordinariamente durante los ultimos meses ofreciendo buenas perspectivas.

El juez Geo. R. Harvey es el presidente de la compañia que fue incorporada el mes de julio, teniendo bajo opción un grupo de noventa y nueve pertenencias, de Mr. J. R. Rood de Paracale.

Todo exceso de azucar podrá ser confiscado

El azucar molido en exceso de cualquiera cuota de molino o plantacion será confiscado y destruido o dispuesto de otro modo, de acuerdo con una orden ejecutiva dictada por el Gobernador General interino J. R. Hayden.

Consiguientemente, todas las centrales que muelen azucar centrifugado han sido requeridas a completar durante la temporada de 1934-35 la molienda de la cantidad de azucar centrifugado de sus cuotas para dicha temporada. Con el consentimiento por escrito de la central, los dueños de plantaciones o los plantadores afectados, puede abandonarse el total o una parte convenida de la asignacion para el año de zafra y la temporada de molienda de 1934-35 sujeto a la aprobacion del gobernador general.

El Gobernador General a su discrecion puede actuar en nombre de los dueños y plantadores de las plantaciones no identificadas con el proposito de traspasar sus asignaciones de produccion de 1935 a plantaciones identificadas bajo ciertas condiciones.

GRAN LIQUIDACION DE
ABANICOS ESPAÑOLES

Antes	AHORA	3 Abanicos
P0.50	P0.36	P0.62
.65	.40	.82
.75	.50	.98

Y asi sucesivamente LIQUIDAMOS todos nuestros ABANICOS incluyendo las últimas Novedades Recibidas.

20% DESCUENTO EN
BOLSOS y ALHAJAS DE FANTASIA

Ademas de estos Grandes Descuentos, damos oportunidad de adquirir VALIOSOS REGALOS Absolutamente Gratis.

PALACE BAZAR
"Arias" Bldg. Carriedo, Manila.

UN CUTIS TERSO, SIN MANCHAS

Si sufre Vd. de alguna erupción, o de granos, herpes, eczema, sarpullido, o tiene alguna herida o llaga antiguas difíciles de curar, pruebe TAGUROL. No solo vencerá la enfermedad sino que, usado debidamente, le dejará el cutis limpio y terso sin cicatriz ni señal alguna.

Pídalo en su Botica
Latitas P0.60—Tubos P1.00

PREPARADO EN FILIPINAS, PARA FILIPINAS

WATSONAL TAGUROL

Bal. Peru, Phenol, Pink tar, Menthol aa 1.5; Resorcin, Camphor aa 3; Zinc oxide 5; Sulphur preci. 10; Acid salicyl 2.5; Excip to 100; Tagulaway 15.0 grams

TIK-MIN Santos Ocampo

(Cuando aún no probo el (TIK-MIN)

(Cuando ya se mantenia con (TIK-MIN)

Poderoso coadyuvante en el régimen alimenticio de los INFANTES durante el período de su crecimiento.

Elemento muy valioso en la educación física de los NIÑOS de escuela durante el período de su formación.

Formula: Fresh Yolk of Egg 14.00; Tiki-Tiki Extract S D 40.00; Irradiated Cod Liver Oil 52.50; Menstruum Aromatic q. s. ad 150 Cc.

Laboratorio Santos Ocampo — Universal Drug Store

Luzon Surety Co., Inc.

INCORPORADA BAJO LAS LEYES DE FILIPINAS

FACILITAMOS:
Toda clase de FIANZAS—PRESTAMOS HIPOTECARIOS sobre Bienes Raices Mejorados... TIPO DE INTERES MUY RAZONABLE.

ACEPTAMOS:
SEGUROS CONTRA INCENDIOS Y ACCIDENTES MARITIMOS

TENEMOS AGENCIAS EN:
Cebú, Cebú; Davao, Davao; San Fernando, Pampanga; San Pablo, Laguna; Lucena, Tayabas; Cabanatuan, Nueva Ecija; Bacolod, Negros Occidental; Legaspi, Albay; Naga, Camarines Sur; Zamboanga, Zamboanga; Iloilo, Iloilo.

OFICINA CENTRAL: Regina Bldg. (antes Roxas), Cuartos 214 y 216 Segundo Piso, Manila.

Leopoldo R. Aguinaldo, Presidente. — Vicente Villanueva, Gerente General

TELEFONOS: Gerente 2-34-30; Oficina Central 2-16-30. Depto. de Seguros 2-28-80

ANTICIPO O PRESTAMO DEL 50% al 60% del Valor

corriente del palay depositado—Hé ahí una de las ventajas y facilidades que ofrecen las BODEGAS AFIANZADAS "E. T. Y."—

"Enrique Tiaoqui Yu-Chengco"

En ROSALES y BAUTISTA, PANGASINAN, las cuales estan autorizadas por el Gobierno y están cubiertas por fianzas de la "CHINA INSURANCE & SURETY CO., INC.", que tiene un capital social de P500,000.00 y de la cual es Presidente y Gerente General el SR. ENRIQUE TIAOQUI YU-CHENGCO. Dichas bodegas estan también cubiertas por pólizas de SEGURO CONTRA INCENDIOS.

OFICINA CENTRAL:
610-616 Gandara, Tels. 2-84-52 y 2-83-52, Box 1236, Manila.
Sucursales: ROSALES y BAUTISTA, Pangasinan.

PARA LOS VIEJOS COMO PARA LOS JOVENES
EMULSION BOIE

es el mejor Reconstituyente porque sus ingredientes han sido seleccionados y dosificados exclusivamente para las exigencias del clima filipino.

Preparada en Filipinas, para Filipinas.

De venta en todas las Boticas a P1.00 el frasco

Cod Liver Oil 500 cc.; Calc. Hypophos, 10 Grms.; Pot & Sod. Hypophos, aa 5 Grms. Syrup & Flavoring s. q. 1 lit.

ANTISEPTINA ARAMBULO

Registrado, Autorizado y Premiado
REMEDIO CONTRA LA DISENTERIA COLERA, DIARREA, DIFICULTAD DE ORINAR—Desinfectante alkalino. Eficaz contra PYORREA e infeccion de las encias, irritacion de la BOCA, NARIZ y GANGANTA, contra las HERIDAS, TUMORES, desinfecta el tubo digestivo y esta indicada tanto para enemas como para irrigacion vaginal.

SE SUPLICA A LOS MEDICOS PRESCRIBAN Especificos ARAMBULO.

BOTICA INSULAR
No. 1 Quesada—Box 976—Tel. 4-82-06
Manila, I. F.

FORMULA: Sodium Biborate y Sodium Bicarbonate, aa 4%, Eucalyptol y Menthol aa 0.15% y Lip. Calc. s. q.

M.E.C.D. 2016

EN ROTARIOS VISITANTES SE HALLAN AQUI

Entre los eminentes figuran el Presidente Hill y el fundador Harris

Unos 100 rotarios visitantes de Estados Unidos, Australia, India, Japon, China y otros varios que se encuentran actualmente en Manila para asistir a la quinta conferencia regional del Pacifico del Club Internacional de Rotarios que se inauguró esta mañana. Habrá de 225 a 250 delegados incluyendo los rotarios de Cebu e Iloilo que asistiran a la conferencia. Entre los prominentes delegados de los Estados Unidos estan Robert Hill, presidente del Rotary International, y Paul P. Harris, fundador y presidente emeritus del Rotary International. Encabezaron una delegacion que llegó ayer en la capital a bordo del "President Grant".

Entre los prominentes hombres que han llegado para esta conferencia figuran Munojiro Miyaoka de Tokio, director del Rotary International; Dr. P. Sec, de Shanghai, ex-director del Rotary International; Ernest Harris y Dr. C. T. Wang, comisionados honorarios de China, Hongkong y Filipinas; el ex-presidente H. J. Guthrie de Dunedin, Nueva Zelanda; P. H. W. Sitsen, gobernador del 79.o distrito de Java y George W. Olinger, chairman del Club de niños de Denver, Colorado.

La mayor parte de los delegados llegaron ayer mañana por el "Coolidge". La comitiva entera, al desembarcar del barco, fue conducida al Manila Hotel en carretelas gayamente decoradas. El presidente R. Hill ocupó la primera carretela. Encabezaba la parada una banda de músicos nativos con instrumentos hechos de bambu, vestidos de trajes tipicamente nativos, pandilla encarnado, "barong tagalog" sombreros de buri. La parada dio vuelta por la Luneta con gran ovacion de los delegados que exclamaban por primera vez aquel lugar novedoso.

Los delegados, al llegar al Manila Hotel fueron recibidos por el alcalde Juan Posadas Jr., y Mr. Arthur Wynn, presidente del club local de Manila. Despues de registrarse en el hotel, los delegados fueron llevados a la estacion ferroviaria de Paco donde se acomodaron en un tren especial que les llevo a Los Baños. Los Baños se fueron al Monte Makiling donde se les agasajó con "tinikic" y lechonada. Los visitantes y sus anfitriones fueron servidos en el Mt. Makiling por el club americano. El colegio de Agricultura en Los Baños tambien obsequió los visitantes varios delicadezchones.

Despues del almuerzo, a eso de las 3, los visitantes fueron de paseo y regresaron a Manila hacia las 5 de la tarde. En Los Baños, algunos delegados vieron una pelea de gallos.

Muchos delegados que han venido a la conferencia tienen el plan de la vuelta al mundo yendo al sur a Australia y Nueva Zelanda, acompañando a Mr. y Mrs. Harris. Otros desean unirse con Mr. y Mrs. Harris para un viaje a Bali, Java, Indochina, Egipto y Europa. Los barcos han ofrecido una tarifa especial reducida a los delegados.

Cerca de 10 por ciento de los visitantes son mujeres. Es posible que asistan a las reuniones pero no tienen obligacion para ello. Se espera, sin embargo, que asistiran a todas las funciones sociales de la conferencia. Todas las funciones sociales son de caracter informal, excepto el "dinner dance" de despedida que se dará en el Manila Hotel el miercoles de noche.

Guia para los carnavalistas

Modo de guia a los carnavalistas, a continuacion va una somera descripcion de los diferentes pabellones en la ciudad del Carnaval. Entrando por la puerta principal de la ciudad y procediendo de derecha a izquierda, se hallan las siguientes diversiones:

Pavillo.—Bellas Artes. Exhibicion de cuadros y pinturas al oleo.

National Air Reserve.—Exhibicion de aeroplanos para volar, menos pesados que el aire.

Manualo Puyat—Salon de billar en donde se jugará el campeonato nacional con el famoso billarista japonés Kahawara.

Scouts Exploradores. Estacion de los niños exploradores.

Motordromo de la Muerte.—En donde un motorista recorre un automovil de la muerte de apenas cincuenta metros de diametro en un motor a toda velocidad.

Dominga Garcia—Feria y otros juegos y entretenimientos no prohibidos.

Carbungco Restaurant.—Donde se sirve comida a la carta y por cubierto, guisos americanos, europeos, filipinos y chinos. Premiado en pasados carnavales por su limpieza y servicio.

Restaurant Malabon.—Restaurant y mariscos de Andres Crame donde se sirve a la carta y por cubierto.

Yearsley.—Refrescos no carbonatados pop-corn.

Stewart Tait.—Espectaculos de vaudeville.

Neptuno.—Pabellon de Ignacio Garcia Roxas donde se aloja su hermosa exhibicion de peces de color y de adorno.

Felisa Francisco.—Funciones de vaudeville.

"Strong Man".—El hombre fuerte que dobla sobre su estomago, por su propio peso, unas pesas enormes de 275 libras.

American Red Cross.—Estacion de la Cruz Roja Americana.

Stewart Tait.—Espectaculos interesantes de Stewart Tait, incluyendo a Mr. Q., Carter el Grande, Hawaiian troubadors, Russian Flying Artistas, Barbecue, emparedados y Ballet, etc. etc.

Entrada al Popular Auditorium.

Stewart Tait.—Espectaculos interesantes de Stewart Tait.

Felisa Francisco. — Interesantes espectaculos, incluyendo a King Rull, la Sirena Encantada, Danzas guerreras tribales, y numeros de vaudeville.

Rafael Reyes.—Espectaculos de magia y vaudeville.

Hacia el lado Este de la ciudad carnavalina, entrando por la puerta principal, se hallan la Exposicion Provincial, la Exposicion Industrial y Comercial y la Exposicion Agricola y ganadera.

Ayude A Sus Riñones

Si a causa del mal funcionamiento de los riñones y vejiga padece de frecuentes micciones nocturnas, de nerviosidad, dolores reumáticos, rigidez muscular, ardor, escozor, picazón y acidez, tome CYSTEX, la fórmula médica garantizada.

Cystex lo dejará satisfecho o se le devolverá su dinero. En todas las boticas y farmacias.

Cada tableta contiene: Hexamethylenamina .1625 gms; Ext. Buchu Fo. .0027; Acido Benzoico .0025; Sulfato Atropina .00001; Pastilla Morena contiene: Ext. Buchu Fo. 1-4 gr; Ext. Espinas de Maiz .01625; Ext. de Grama .0027; Citrato de Potassium Fo. .0600; Sodium Borato. .0027; Cafeina Fo. .00001; Atropina Sulfato Fo. .00008.

Bonitas carrozas ganan premios en la parada que dio inicio al Carnaval

La temporada del Carnaval de 1935 comenzó en la tarde del sabado con una parada de las más esplendorosas que el Carnaval ha celebrado. En la fotografia, el Presidente Quezon abre formalmente la puerta de la Ciudad del Carnaval. De izquierda a derecha, el Gobernador interino Hayden, el Sr. Arsenio Luz, director general del Carnaval, el Presidente Quezon y el Sr. Martin P. de Veyra.

Programa diario del Carnaval

LUNES, 18 DE FEBRERO DE 1935

5:00 p.m. Espectáculos y Divertimientos en la ciudad del Carnaval. Atracciones: Matt Gay, Russian Flying Ballet, Carter el Grande, Dr. Q. y otros.

9:00 p.m. Baile Pan-pacifico. Dedicado a los miembros del Rotary Club en convención. Se otorgarán valiosos premios a los disfraces mas tipicos y elegantes de China, Hawaii, Japon, Java y Siam.

SECCION DEPORTIVA

2:00 p.m. Beisbol intercolegial, Rizal Memorial Baseball Stadium.
3:00 p.m. Tennis, encuentro libre, estadio de tennis, Rizal Memorial Stadium.
3:00 p.m. Indoor baseball, Rizal Memorial Baseball Stadium.
5:00 p.m. Natación.

En medio de un gran entusiasmo que no decayó a pesar de la lluvia de las primeras horas de la tarde del sábado y el tiempo que se mantuvo nublado hasta cerca de la medianoche, la temporada carnavalina de Manila fué inaugurada por el Gobernador General interino J. Ralston Hayden que abrió las puertas de la exposición y feria comercial, y por el Presidente Quezon, que abrió al público las puertas de la ciudad de Momo, ante miles y miles de espectadores venidos de todas las regiones de Filipinas.

Una gran parada, la más pintoresca que se ha visto en Manila desde hace tiempo, fué el inicio de los 16 días de carnaval. Todas las calles de la ciudad empezaron a animarse desde después del mediodía del sábado y a las dos de la tarde, una animada corriente humana se deslizaba desde las calles de los distritos más apartados en dirección al centro de la ciudad para presenciar el desfile de la parada de Billiken.

Para velar por la seguridad de tanta gente ansiosa de divertirse, los servicios de patrulla de la policía de Manila y el escuadrón del tráfico fueron reforzados. A las dos y media de la tarde todas las calles cercanas al lugar por donde había de pasar la parada, estaban enteramente bloqueadas. Los vehículos apenas podían moverse y los esfuerzos de los agentes del tráfico para poner en movimiento tantos coches atascados, resultaron inútiles.

Incontable número de bellezas consagradas por el voto popular, entronizadas en artísticas carrozas adornadas de flores y escoltadas por batallones de cadetes, por miembros de las asociaciones cívicas y otros participantes en la pintoresca parada, desfilaron en línea interminable por la ruta señalada para el desfile.

Carrozas magníficamente decoradas, simbólicas y alegóricas del progreso y del alma de la temporada, arrancaron exclamaciones de entusiasmo a la ingente multitud alineada a lo largo de las calles hasta frente a la ciudad del Carnaval donde los manifestantes fueron desperdigándose. Esta misma multitud invadió horas después la ciudad del Carnaval, pagando generosamente su cuota de entrada a cambio del rato de alegría y de divertimiento que Momo ofrece dentro del recinto de su ciudad hecha de luces.

Si el entusiasmo sin precedentes que predominó durante el día de inauguración de la temporada carnavalina, el sábado, y aun durante la noche de ayer, se ha de mantener no ya en su totalidad, sino solo en la mitad, se puede predecir desde ahora que la temporada carnavalina, bajo los auspicios de la Asociación del Carnaval, será un éxito en todos los aspectos.

La parada inaugural del sábado, con cincuenta y una distintas unidades participantes, empezó a moverse, como se había anunciado, desde las tres de la tarde, comenzando en el cruce de la Avenida Rizal con el paseo de Azcárraga. El desfile siguió hacia el sur de la Avenida Rizal, cruzó la Plaza Goiti, recorrió todo lo largo del Paseo Burgos, y desfiló en perfecta formación ante la gran tribuna construída frente al monumento del Dr. Rizal en la Luneta y se disolvió después dentro de la misma ciudad del Carnaval, a donde todos los participantes a la parada fueron admitidos gratis.

La parada tuvo motivos de divertimiento para todos, para niños y adultos. Las figuras grotescas y cómicas que escoltaban a los manifestantes arrancaban risas de entusiasmo, mientras las carrozas provocaban aplausos y gritos de entusiasmo.

En la distribución de premios para las mejores carrozas que tomaron parte en la parada, en la que actuaron de jueces el Alcalde Posadas, Jr., la Sra. V. L. de Araneta y Alicia S. Quirino, la carroza de la Japanese Association se llevó el premio por la carroza mas artisticamente decorada. El segundo premio se adjudico a la fabrica de tabacos y sigarrillos "La Dicha."

Por la carroza mas carnavalistica, el premio se adjudico a Petronilo Tolentino, "Memorial del Pasado", y el premio para la carroza mas original se dio a "Flying A", Associated Oil Company. El segundo premio se concedio a Alvis Tailoring.

La carroza de la Imprenta Publica gano el premio por la carroza mas alegorica, y el segundo, lo obtuvo la carroza de la Farmacia Zamora.

El premio para el grupomas tipico se dio a la Betisenian League y el segundo premio a Prescilla Products.

La carroza "El Porvenir Rubber Products", obtuvo el premio por la carroza mas comercial. Mabuhay Rubber Shoe obtuvo el premio por la carroza mas anunciadora.

National School gano el premio para la carroza escolar; Mangaliman Brothers Laboratory, premiado por tener la carroza mas simbolica; el Ateneo de Manila, por el mejor batallon de cadetes; San Beda, segundo premio. El Porvenir Rubber School obtuvo tambien el premio por el grupo mejor disfrazado.

La segunda noche del Carnaval ofrecio el mejor espectaculo dentro del auditorium. Todo el gran salon del auditorium se convirtido en una salon de club nocturno para servir de decoracion al entretenimiento que se ofrecia.

La presentacion de la "Princess of Art Night" comenzo con una vodavil. La ejecucion de los distintos numeros del programa de la noche se hizo de media en media hora, durando cada exhibicion 15 minutos. de intervalo entre cada exhibicion fue aprovechado por el publico numeroso para disfrutar de agradables ratos de baile.

Pero el espectaculo mas sensacional dentro del Carnaval que tiene lugar todas las noches, en la misma ciudad, es el salto mortal de Matt Gay desde una plataforma a 150 pies de altura. Matt Gay volvera a presentarse esta tarde, porque este espectaculo se ejecuta dos veces cada noche, a las 6:30 y a las 10:30 en las noches ordinarias y tres vaces en los domingos. Los directores del Carnaval se muestran muy entusiasmados por el resultado de los dos primeros noches de la temporada. Mas de 20,000 pagaron su entrada a la ciudad del Carnaval en la noche del sabado, entrada que supera a los registros de los años anteriores.

EL PROYECTO DE ZONIFICACION, POR APROBARSE

Enmendado según los deseos del Alcalde, esta listo para .. ser sometido

El proyecto de ordenanza de zonificacion de Manila sera aprobado en toda esta semana probablemente, según las impresiones dadas por el concejal Mariano Nable, que ha estudiado a fondo la cuestion desde la pasada junta y a quien la mayoria de la Junta encomendo la labor de someter el proyecto a la Junta. El concejal Nable cree que la Junta ya podra aprobar el proyecto esta semana.

Los reparos del Alcalde referentes a la forma, que no alteran en modo alguno el fondo de la medida, seran aceptadas, y a los establecimientos que ya tienen derechos adquiridos como la Cerveceria de San Miguel y la fabrica de baldosas de Ciriaco Tuason, por ejemplo, se les permitira continuar en sus sitios hasta que se dediquen a otra linea de actividad

El plan original de zonificacion concededo diez años de plazo a las industrias ya estabecidas para que se trasladen a sus sitios respectivos, pero aun asi habra un gran trastorno perjudicial al negocio, según el concejal Nable. De ahi que se haya pensado en permitir que continuan en sus sitios, a menos que se desvien de su actual linea de negocio y tenga ramales o se dedican a otros negocios.

Un error de la pasada Junta al incluir los centros de recreo en la zona residencial "A" se corrige hoy, incluyendolas en cualquiera zona residencial menos en la "A". En cuanto a las galleras y al barrio rojo son cuestiones que la Junta Municipal debe afrontar con valor y decision en ordenanzas independientes, y no metiendolas de contrabando en la zonificacion, dice el concejal Nable.

Quezon ante gobernadores y liders

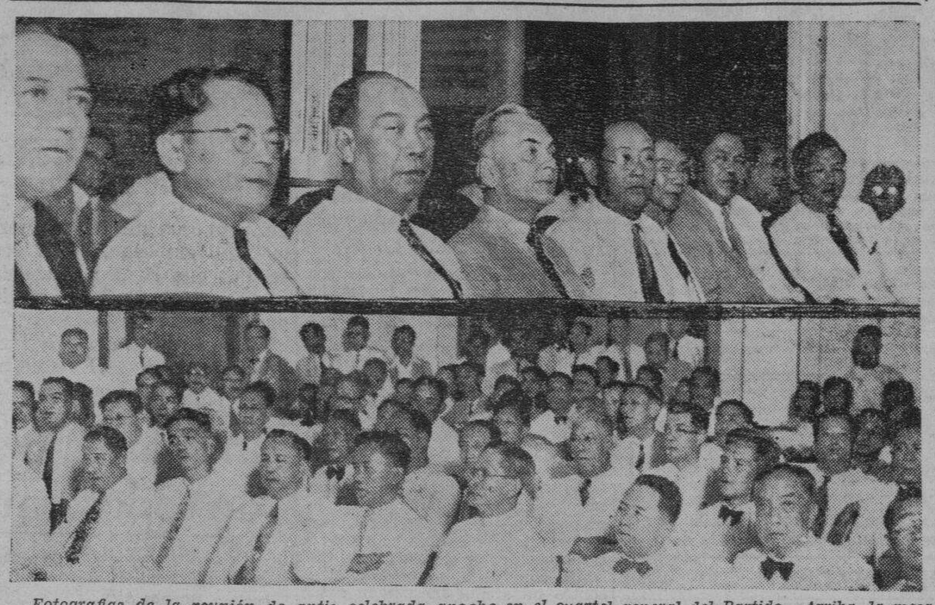

Fotografias de la reunión de antis celebrada anoche en el cuartel general del Partido. Arriba, la mesa presidencial formada por S. de los Santos, el Representante Guillermo Z. Villanueva, el Senador Juan Nolasco, el Presidente Quezon, el Gobernador Servillano de la Cruz, de Pangasinan, los ex-concejales Geronimo Santiago y Segundo Agustin y el Sr. Manuel Tambunting. Abajo un grupo de la concurrencia, en donde, entre otros, estan el sub-secretario Vicente de la Cruz, el ex-Representante Zoilo Hilario y varios otros prominentes antis de Manila y provincias.

Florentino Edquiba, que murio en el Macon era un joven trabajador

(Servicio Informativo)
Exclusivo a La Vanguardia

Iba, Zambalez, 15 de febrero.—Hace unos quince años, cuando hubo una gran demanda de soldados filipinos, uno de los que juraron servir a la bandera del Tio Sam fue Florentino Edquiba, de Candelaria, Zambalez, que ahora ha sido victima del desastro del Macon, ocurrido el 12 de febrero, frente a las costas de California. Logro su puesto como camarero auxiliar de primera clase en el gigante dirigible gracias a trabajos afanosos y merito saliente.

Florentino nacio el 16 de octubre de 1900, hijo menor de Cristina Elago en sus segunda nupcias con Jorge Edquiba, ambos muertos. Al morir, tenia 35 años. Deja dos hermanastros, Bonifacio y Leon Eclevia y una hermana, Magdalena Edquiba, todos residentes en Candelaria.

Es de pobre y humilde origen. Cuando solo tenia tres años, murio su padre quedando totalmente huerfano a la edad de cinco años, en que murio su madre. Fue criado por sus hermanos y hermana.

Ya en su niñez, Florentino presento rasgos muy peculiares. Lo contrario de los niños de su edad, el fue ya energico y formal en sus maneras. Una de sus principales caracteristicas, anotadas por sus hermanas, era una aguda pasion por el trabajo.

Aprendio las primeras letras en su pueblo natal. Despues de la primaria, tuvo que abandonar la escuela. Sus hermanos ya no podian costear sus estudios. Asi Florentino tuvo que ingeniarse para vivir. Con sus hermanos se dedicó a la pesca. En esta vida de mar le nacio la aficion a la aventura.

A la edad de catorce años, fue sacado por su tio Juan Echon, que vivia en Olongapo. Alli trabajo en plantaciones de su hermano durante dos años. Despues, no sintiendo vocacion de agricultor, entro en el astillero de Olongapo. Alli estuvo durante seis años, trabajando de diferentes maneras. Un oficial americano, viendole tan industrioso y dingente, le invito a alistarse en la armada.

FLORENTINO EDQUIBA

Florentino tomo parte despues en la tripulacion del **Tulsa.** A fines de 1920, el navio de guerra **Tulsa** fue puesto en servicio, y desde entonces Florentino ya no volvio a su pais. Despues de prestar servicios en el **Tulsa,** fue trasladado al **Rochester** en 1928 y despues al **Eagle** en 1930. En vista de sus servicios excelentes, fue nombrado camarero en el **Akron,** el dirigible gemelo del **Akron.**

En el desastre del **Akron** en 1933, frente a las costas de New Jersey, Florentino no figuro entre las victimas por haber pedida licencia de una semana antes. El desastre del **Akron** no le desanino. Paso al servicio del **Macon** desde el viaje inicial de este, y alli estuvo hasta que le alcanzo la muerte.

Tambien habra otro debate entre Jose G. Villanueva y A. R. Teodoro

Ademas del debate que se celebrara el sabado proximo en el Columbian Institute, entre el ex-Juez Anastacio R. Teodoro, el Profesor Marcial P. Lichauco y el ex-Representante Pedro Abad Santos, presidido por el Gerente del "Prilippines Free Press", F. Theo Rogers, otro debate habra despues entre el mismo ex-juez Teodoro y el Sr. Jose G. Villanueva.

Al reto lanzado por Teodoro, el Sr. Villanueva responde aceptandolo.

Teodoro, como se sabe, es partidario de una alianza con el Japon. Sobre este mismo tema que fue el del Profesor Pio Duran contra el ex-Juez Mariano H. de Joya, discutira con Lichauco que favorece una alianza con los Estados Unidos y contra Abad Santos que propone una entente con Rusia.

Villanueva, por otro lado, no es partidario de ninguna alianza. A lo mas, transigiria con una con America o con los paises de habla hispana. Dice Villanueva, en su carta a Teodoro: : : : : : :

"Creo conveniente hacer constar, para que Ud. este sobre sobre aviso, que, frente a ese programa de Ud. para el porvenir, yo opondre la idea de que, a menos de surgir un conflicto internacional que trastornara las leyes de la vida actual, cualquier intento que se haga por torcer el rumbo de los planes trazados por nuestros caudillos, bien sea mediante una alianza con el Japon o con cualquiera otra potencia, seria de resultados inconvenientes o fatales. La unica alianza que, a mi juicio, podriamos intentar por los beneficios que podria acarrearnos, seria con los Estados Unidos de America o con los paises de habla hispana. Pero lo mejor, de ser posible y sin perjuicio de la interdependencia preconizada por tantos autores, es no aliarnos con nadie mas que con nosotros mismos, si es que no queremos perder la conciencia de la continuidad de nuestra propia historia.

"No es que crea que el mundo se halle de regresion a la barbarie, pero si sostengo que, mientras en la catedra y en la Conferencia de la Paz, se lucha por encauzar a la humanidad por los derroteros de la justicia y de la equidad, de tal modo que sea una realidad aquello de "cada uno en su casa y Dios en la de todas", as necesidades bioogicas y misticas creadas por a moderna civilizacion se manifiestan con tan incontenible impulso, que los gobiernos de los diversos pueblos de la tierra parecen perder toda orientacion ante la angustia de las masas hambrientas y llenas de ilusiones, la riqueza desbordante de algunos cuantos y la efectiva dominacion, pacifica o violenta, de los pueblos debiles por las naciones poderosas.

"Hablando con el Sr. Glicerio Opinion, decano del "Manila Law College" sobre nuestro proyectado debate, me dijo ayer que el acoge complacido cualquiera discusion de caracter academico y que, de un modo o de otro, tenga relacion con los estudios que se hacen en la institucion de que es decano, y que pone a nuestra disposicion los salones de dicho colegio.

"Queda, pues, en Ud el determinar la fecha en que ha de tener lugar nuestro debate, aunque, por mi parte, le propondria que fuese alla a fines de los corrientes, ya que durante estos dias se me hace muy dificil, por los trabajos que me agobian, prepararme siquiera ligeramente para contender con Ud."

SISON DECIDIRA LA CAUSA CONTRA TOPACIO

Juan Ruiz y Jose Topacio han terminado de someter sus pruebas en la causa por libelo iniciada por el primero y la misma se halla sometida a la decisión del Juez Sison quien espera dictarla tan pronto como las partes sometan sus respectivos informes.

La deposción del Presidente Quezon y otros exhibitos de la defensa de Jose Topacio que fueron objetadas por Ruiz, han sido admitidos por el juzgado.

Las partes someteran sus respectivos informes dentro de treinta dias.

HABRA CONFERENCIA DE MEDICOS PRIVADOS

Se celebraran el lunes y el martes próximos en el Colegio Afable

La tercera conferencia anual de la Federacion de Medicos Particulares en ejercicio se celebrara el lunes y martes proximo, 25 y 26 de febrero, en esta capital. Las sesiones de la conferencia se celebraran en el Colegio de Medicina Afable el primer dia y en algunos hospitales de a capital, el segundo dia.

El Dr. Jose Fabella, comisionado de sanidad y bienestar sera el orador principal en la sesion de apertura que sera a las 9 de la mañana del lunes. El Dr Ramon K. Macasaet, presidente de la federacion pronunciara el discurso de bienvenida.

En la sesion del martes que tendra lugar en el Hospital St. Joseph el Dr. Juan Tablante hablara de la toracoplastia mientras que el Dr. Valentin S. Afable, del personal de cirujanos del Hospital San Lucas hablara de la histerectomia.

La conferencia se clausura con un banquete en el Manila Hotel el martes por la noche en que sera huesped de honor el speaker Quintin Paredes.

Los oficiales de esta federacion son los siguientes: presidente, Dr Ramon K. Macasaet. vise-presidente. Dr. Augusto J. D. Cortes; tesorero, Dr. Victorino de Dios; y secretario, Dr. Alfredo P. Navato. Junta Consultiva: Dres. Jesus P. Celis, Cesaro Sta. Ana, Pedro Velasco, Rufino Abriol, Pedro Avecilla, Vicente R. de Ocampo y Valentin S. Afable.

MEJOR SERVICIO DE SANITACION PARA LA CIUDAD

Un presupuesto mayor en ₱160,000 se ha votado para este año

Un servicio mejor de sanitación se dará al vecindario de Manila este año, con los P490,865 que la Junta Municipal ha fijado en el nuevo presupuesto que este día baja a la oficina del Alcalde, para la aprobación final, según ha informado el presidente Manuel de la Fuente, de la Junta Municipal. Este total es mayor en P160,000 en comparación con el del año 1934.

De los P490,865 para la recogida de basuras se destinan P222,250.07 y para el sistema de disposición de la excreta, P191,770.25. Con este presupuesto ya no habrá lios en cuanto al jornal de los obreros del municipio, pues todo se ha previsto para no repetir la experiencia de años, pasados, según el presidente De la Fuente

El budget que se envio al alcalde el sabado presenta el mismo total del budget que sufrió ulteriores enmiendas por parte de la Junta, conforme a una conferencia de los lideres de la Junta con el Alcalde. El total es de P6,825,300. El total recomendado por la oficina del Alcalde era de P6,881,616.11. El total de ingresos calculados para este año es de P6,924,800.

En comparación con el budget de 1934, el budget aprobado representa una economia de cerca de medio millon, P483,25442. Recapitulando el budget aprobado y que se asegura será ya firmado por el Alcalde en la semana proxima presenta las siguientes principale partidas.

Oficina de la Junta Municipal, P67,674.37; oficina del Alcalde, P34,662.40; Ingeniero y Obras Públicas, P1,459,013.85; departamento de policia, P1,149,422.36; departamento legal, P175,544.51; Juzgado de Primera Instancia, P11,340.00; departamento de hacienda, P516,005.54; Departamento de Tasación, P39,589.52; departamento de escuelas, P2,107,0037.94; auditoria de la ciudad, P25,334.20; departamento de recreos, P48,711.60; Junta de Apelaciones sobre tasaciones, P7,500.00; registro civil, P720.00; para gastos varios, P127,589.00 total para pago de obligaciones, P651,402.72.

El Alcalde Juan Posadas tiene tiempo hasta el 26 del actual para firmar o votar el nuevo presupuesto aprobado. El presidente De la Fuente y el concejal Pascual Santos, chairman del Comite de Presupuestos, estan, sin embargo, muy confiados en que el Alcalde lo aprobará. Su optimismo se funda en que, antes de que la Junta haya hecho los ultimas alteraciones, hubo una conferencia con el Alcalde y todo se hizo conforme a la inteligencia habida en dicha conferencia.

BENEDICTO PADILLA & JOSE LEGARDA
Ingenieros Civiles y Contratistas
Padilla Bldg., Cuarto 314
428 Avenida Rizal Teléfono 2-94-13

ROYAL
presenta un
ESCAPARATE CARNAVALINO

The Carnival is Here!
El Carnaval ha comenzado!
Nos unimos al espiritu carnavalino que impera en el ambiente estos dias y ofrecemos una exhibición especial en nuestro escaparate mostrando un surtido completo de bonitas Camisas ROYAL y accesorios. No deje de ver esta magnifica exhibición de ROYALS en todo sus colores y tejidos.
Ud. puede hacer su selcción de camisas a precios que le guste pagar—directameste en nuestros escaparates.
SAVE BARGAINS VALUES LOW PRICES QUALITY SPECIALS
₱1.20 a ₱7.00
ROYAL SHIRT FACTORY
521 Ave. Rizal Tel. 2-55-42
Una Camisa Royal es un signo de buen gusto.

Recobre la potencia y velocidad perdidas en su motor
-con un nuevo juego de Bujías Champion
BUJÍAS Champion
TOLEDO, OHIO, U.S.A.
Este aislador de nueva forma produce MÁS VELOCIDAD
BACHRACH MOTOR CO.
Port Area Manila

Preparandose Para Un Viaje?
Hagalo con los
EQUIPAJES OSHKOSH
Vanga hoy y escoja de nuestra línea más preciosa de
BAULES, MALETAS, Y OTROS EQUIPAJES, en la ciudad.
Hamilton-Brown
109-11 ESCOLTA

EXCELENTE TRABAJO!
—Y A TIEMPO
Buen equipo, nuevos metodos y aproximación cientifica en la obra, hacen posible el mantenimiento del alto "standard" de nuestra labor en la limpieza y el planchado de sus trajes blancos... o sus trajes de etiqueta.
TELEFONEE 2-32-73
Joe Bush
Servicio Digno de Confianza Desde 1899
Que si no es bueno habriamos desaparecido
129 Plaza Sta. Cruz

M.E.C.D. 2016

LA VANGUARDIA

DIARIO FILIPINO INDEPENDIENTE

Consagrado a la defensa de los derechos e intereses del pueblo filipino

EDITADO POR LA "TVT PUBLISHING CORPORATION"
Directores Asociados

PEDRO AUNARIO (Editoriales) — FRANCISCO RODRIGUEZ (Informaciones)

MIEMBRO DE LA ASSOCIATED PRESS

La "Associated Press," es la unica autorizada a reproducir despachos periodisticos acreditados o no a ella y publicados en este periodico. Tiene el mismo derecho sobre las noticias locales que aparecen en este periodico. Los derechos de reproduccion de despachos especiales tambien quedan reservados

OFICINAS: Edificio TVT Calle Florentino Torres, Santa Cruz, Manila. Apartado de Correos No. 775.
Telefono 2-11-34 con comunicacion con todos los departamentos.
Oficina en Nueva York 33 West 42nd Street. Tel. Pennsylvania 6-14-85.

(Registrado en la Oficina de Correos en Manila como correspondencia de segunda clase el 19 de Febrero de 1910.)

PRECIOS DE SUSCRIPCION:

En Manila—al mes	₱1.50
En el extranjero—al año	40.00
En Provincias:	
Al mes	1.50
Trimestre	4.50
Semestre	8.00
Un año	15.00
Sabatino—al año	5.00

(Pago Estrictamente por Adelantado)

NOTAS EDITORIALES

LOS ROTARIOS

ESTE día ha comenzado su labor la quinta conferencia regional del Pacífico del "Rotary Internacional". La circunstancia de que esa reunión se celebre en Manila esta vez, da cierto sello especial a la capital del Archipiélago, como un centro donde se van discutir ciertos problemas que guardan relación con los grandes problemas de la zona geográfica en que nos hallamos situados.

Su labor no puede menos de interesarnos.

Esperamos que en sus deliberaciones presidirá ese noble espíritu de amistad y cooperación internacional, que es el emblema de los Rotarios, y que de común acuerdo, chinos, japoneses, americanos y demas representantes de las pueblos bañados por el vasto Pacífico, tratarán de formar un ambiente que disipe todos los prejuicios y fomente la hermandad intelectual entre todos los hombres que buscan sinceramente la paz mundial.

¿QUIEN VENCERA A QUIEN?

VAMOS a decir una amarga verdad que quizás nos duela bastante; pero, la verdad enseña y abre los ojos para que la contemplen aquellos que desean sacar de ella un provecho.

Leyendo todas las informaciones que se han publicado hasta ahora sobre el problema de Davao, cualquiera que piensa por su propia cuenta llega inevitablemente a la siguiente conclusión: que muchos—filipinos y americanos—han cedido en arriendo sus terrenos a los japoneses que se han arraigado en esa provincia, con el sólo objeto de disfrutar tranquilamente de una renta segura.

O más claro: que no han querido, o no quieren administrar directamente las tierras que están a su nombre, y han preferido que los japoneses las administren y las exploten con su trabajo, con su organización y sus capitales, contentándose ellos, los arrendadores, que luego se convirtieron en sub-arrendadores, con cobrar un precio de alquiler durante un número determinado de años, ofrecido por los japoneses.

Han optado, como quien dice, esos arrendadores o subarrendadores filipinos y americanos, por el lado que ofrece menor resistencia, para vivir mejor y sin mucho esfuerzo.

Ellos han pensado de este modo: "Si yo puedo ganar dinero tranquilamente sin trabajar, ni arriesgar capitales, ni ocuparse de la organización del trabajo en las haciendas, con sólo entrar en tratos con una compañía japonesa que hará que las tierras a mi nombre produzcan, ¿no es acaso esa linea de conducta el ideal práctico más apetecible que se puede desear para vivir cómodamente?

Aquí está el peligro, en nosotros mismos.

Los filipinos parece que estamos asimilando las tierras agrícolas que son la base de la soberanía, a las fincas urbanas. No buscamos más que la renta que pueden darnos los que saben trabajar con tenacidad, poseen el espíritu de ahorro, de organización, empresa y disciplina en el trabajo, y se entrenan constantemente por afirmarse más y más en tales cualidades.

Nuestro ideal de vida es hacer que los otros—los extraños—trabajen por nosotros la tierra (en Davao al menos) sin mirar nada más que nuestro propio bien personal. El futuro, la nacionalidad, ¿qué nos importa?

Así piensa el filipino que quiere vivir bien, sin muchos quebraderos de cabeza.

Pero, ¿cómo podemos vencer en medio de esta lucha económica universal intensa, con tal modo de pensar, tal carácter y tales cualidades?

Si los de la vieja generación no están entrenados, como dicen, para afrontar la contienda económica en la forma en que se desarrolla ahora, ¿está preparada acaso la nueva generación por sus hábitos, sus modos de ser, su educación y su disciplina, a resolver ese problema de Davao del modo enérgico y emprendedor de los japoneses?

Mientras ese problema no sea atacado en su fondo, en nuestro carácter y nuestros modos de pensar, es inútil hablar de un peligro extraño. Las leyes solamente no pueden a redimir a un pueblo.

Tenemos que exponer nuestros defectos, nuestras frivolidades y nuestro egoismo groseramente individualista despojado de instinto nacional, y combatirlos con decisión.

Wiley Ambrose rebate las acusaciones contra nipones

(De la "Associated Press")

San Diego, California, 16 de febrero.—Wiley Ambrose, presidente de la Wesgate Sea Products Company, ha rebatido este dia los cargos formulados en Washington por el representante John Dockweiler, en el sentido de que una gran flota de embarcaciones pesqueras japonesas en el sur de California podria convertirse en botes-torpederos.

Ambrose declaro que el 90 por ciento de los 51 grandes botes de tuna son de la propiedad de los americanos. Solo 30 o 40 botes pequeños son de los japoneses en San Pedro, dijo, y solo cinco o seis embarcaciones pesqueras grandes en San Pedro y San Diego llevan la bandera japonesa, afirmo.

Treinte presos se fugan de una carcel

(De la "Associated Press")

Granite, Oklahoma, 17 de febrero.—Mas de treinta convictos forzaron las puertas del reformatorio del estado, matando de un tiro al guardia de la torre, Peter Jones, con pistolas de contrabando. Despues se metieron en dos automoviles, emprendiendo la fuga.

Cinco convictos fueron heridos, pero no de gravedad, por los guardias, en el tiroteo general. Unos diez fueron dominados despues por los guardias y devueltos a sus celdas.

Diecisiete continuan aún en libertad.

ESTAN MUERTOS PRACTICAMENTE DOS TRATADOS

Es la conclusión que se saca de la replica alemana a Francia y Bretaña

(De la "Associated Press")

Ginebra, 16 de febrero.—Se cree este dia en los circulos de la Liga de las Naciones que el Tratado de Versalles y otros pactos de la postguerra estan practicamente muertes. Esta reacción de la opinión es el resultado de la contestación alemana a las proposiciones franco-britanicas. Sugieren que Alemania tome parte en la reconstrucción de Europa sobre una base de igualdad con otras naciones.

Berlin, 15 de febrero.—La contestación de Alemania a las actuales proposiciones de seguridad franco-inglesas ha fomentado este día la esperanza de que el gobierno de Hitler se adherirá al pacto de defensa contra un ataque inesperado desde el aire por cualquier potencia de la Europa occidental.

Alemania ha notificado a Francia e Inglaterra que el gobierno berlines, "sincero en el deseo de promover y salvaguardar la paz", va a estudiar las cuestiones europeas que ellas han suscitado en las conversaciones de Londres hace dos semanas y que constituyen la base de las proposiciones hechas a Alemania.

"El gobierno aleman acoge la proposición de aumentar la seguridad contra un ataque inesperado desde el aire mediante un convenio que se concertará lo más pronto posible y que dispondrá el inmediato empleo de fuerzas aéreas de las potencias signatarias en favor de las víctimas de un ataque no provocado", dice la nota.

Los detalles de la contestación, que ha sido entregadda ayer a los embajadores de Inglaterra y Francia, han sido publicados este día.

70,000 FASCISTAS SE OFRECEN A MUSSOLINI

Y el Concejo aprueba todos sus pasos en el caso de Etiopia

(Servicio Transoceanico)
Exclusivo a La Vanguardia

Roma, 17 de febrero.—Mas de 70,000 camisas negras, asi como muchos ex-soldados han solicitado su ingreso en el servicio militar desde primero de este mes para poder salir para las colonias del Africa oriental, es lo que ha anunciado hoy el premier Mussolini en un discurso estruendosamente aplaudido, pronunciado en la ultima sesion del Gran Consejo Fascista.

El Concejo aprobo una resolucion sancionando los pasos diplomaticos que han dado por resultado la nueva politica con Francia, que tiende a solucionar mas rapidamente las ultimas cuestiones de la postguerra.

Una ovacion clamorosa acogio la declaracion de que ya se han tomado medidas militares y se tomaran otras mas aun para proteger los intereses italianos y pacificar la poblacion nativa en las colonias del Africa oriental.

La sesion termino con hurras y vitores para las tropas ya embarcadas y las que van a seguir.

Un batallon de 700 hombres enviados al Africa

(De la "Associated Press")

Roma, 16 de febrero.—Ha embarcado este dia el primer contingente de tropas italianas para las colonias del Africa oriental, segun un comunicado oficial.

Un batallon de 700 hombres ha salido de Napoles, mientras Mussolini, acompañado de fascistas preeminentes, pasaba revista a dos batallones que tambien van a salir para el Africa oriental.

Mussolini pronuncio una arenga ardorosa a las tropas, magnificamente equipadas para el servicio importantes que les espera.

Mientras tanto, centenares de tropas siguieron llegando a Roma este dia, preparandose tambien a partir para Africa en la camapaña contra Etiopia.

Negras Yesus, encargado de asuntos etiopicos en Roma, ha vuelto a lanzar el desafio de los africados, diciendo:

"Nosotros defenderemos nuestros hogares con nuestras vidas. Si Italia viene contra nosotros, la sangre que se vertera caera sobre su cabeza."

Entretanto, se ha recibido una noticia de Addis Abeba, diciendo que un portavoz del gobierno habia negado que las tropas etiopicas habian avanzado u ocupado el territorio disputado desde el incidente de Ualual, que ha sido causa de que las relaciones entre Italia y Etiopia esten tirantes.

Napoles, 17 de febrero.—Dos batallones de camisas negras han llegado de Roma, y saldran mañana para Eritrea y la Somalia Italiana, a bordo del vapor Sange, que tambien lleva materiales de guerra.

Abisinia cumplira las demandas francesas

Paris, 15 de febrero.—El gobierno abisinio ha declarado que esta dispuesto a cumplir con las demandas formuladas por el gobierno de Francia en relación con los incidentes de frontera en la Somalia Francesa ocurridos hace algunas semanas, cuando 18 miembros de la milicia fancesa y 88 nativos fueron muertos por asaltantes abisinios, segun informes fidedignos obtenidos aqui.

Accediendo a las demandas de Francia, Abisinia, segun se dice, se compromete a pagar la indemnización requerida, efectuar la restitución, y tomar medidas para la pacificación de los distritos de la frontera.

El gobierno abisinio, ademas, ha expresado el deseo de crear una comisión franco-abisinia, cuya tarea sera redactar planes para la subyugacion de las tribus nomadas, asi como iniciar otras medidas de seguridad.

Los circulos franceses, sin embargo, han recalcado que el gobierno de su nación ya tomado acción para evitar una repetición de los conflictos de la frontera, habiendo ya concentrado fuerzas militares en el puerto de Djibouti, que son bastantes a desarmar las tribus recalcitrantes que se aventurasen a invadir territorio de la Somalia Francesa.

NOTICIAS DE ESPAÑA

Un consejo de Guerra condena Gonzalo Peña, jefe del levantamiento en Oviedo a pena de muerte, pero se espera su indulto

(Servicio Transoceanico)
EXCLUSIVO A LA VANGUARDIA

Madrid, 16 de febrero.—Un Consejo de Guerra ha condenado a muerte este dia en Oviedo a Gonzales Peña, jefe del pronunciamiento izquierdista de octubre.

Sin embargo, en el veredicto emitido por el tribunal, se dice que Peña no ha sido el único responsable de la insurrección en Asturias ni del asalto al Banco de España en particular.

La sentencia, sin embargo, no ha sido todavía publicada en la Gaceta. Existen motivos para creer que el gobierno concedera el perdon el revolucionario sentenciado.

Informacion Cablegrafica de todas partes del mundo

FRANCIA

Codos y Rossi inician un vuelo a Buenos Aies

(De la "Associated Press")

Istres, 16 de febrero.—En un empeño de mejorar su propio registro de distancia sin escalas, Codos y Rossi, aviadores fronceses, despegaron esta mañana a las 6:36, rumbo a Buenos Aires. A las 9:55 de la mañana pasaban sobre Valencia, España.

Flandin recibe un voto de confianza

(Servicio Transoceanico)
Exclusivo a La Vanguardia

Paris, 16 de febrero.—El gabinete Flandin registro una victoria señalada ayer cuando, despues del largo discurso pronunciado por el premier sobre el programa de reconstruccion economica y el modo de sombatir el desempleo, la camara de diputados le dio un voto de confianza por 444 sufragios contra 124.

Solamente el grupo marxista voto en contra.

JAPON

El Emperador Kang Teh

Tokio recibira al Emperador de Manchukuo regiamente

(De la Agencia Reuter)

Tokio, 16 de febrero.—Se ha anunciada semi-oficialmente que el emperador Kang Teh, de Manchukuo, visitara Tokio hacia el 6 de abril, y sera recibido en la estacion ferroviaria por el mismo emperador Hirohito, del Japon. Este ha enviado un cablegrama de felicitacion a Kang Teh, con motivo del 30.o cumpleaños de este.

CHINA

Mil personas ven por vez primera a la Aimee

(De la "Associated Press")

Shanghai, 17 de febrero.—Movida por la curiosidad de ver y oir a Aimee Semple McPherson, evangelista americana, una concurrencia selecta internacional de 1,000 personas ha invadido un teatro cinematografo este dia para verla por primera vez en Shanghai. Con sus acostumbrados efectos teatrales, Aimee ataco la vida nocturna en este "Paris del Oriente", logrando arrancar algunas lagrimas de los adictos mas sentimentales del auditorio con una apelacion en favor del retorno al fundamentalismo.

Aimee estara aqui una semana y celebrara una serie de reuniones publicas en el enorme Haiala Auditorium.

Los muelles de Shanghai resonaron con himnos y cantos espirituales a la llegada ayer de Aimee. Se quedara en Shanghai poco tiempo para ir despues a Hongkong, donde visitara la tumba de su primer marido, Robert Semple, un misionero.

AMERICA

El Presidente de una azucarera fallece

(De la "Associated Press")

Denver, 17 de febrero.—W. D. Lippit, de 49 años de edad, presidente de la Great Western Sugar Company, ha muerto al caerse de un caballo.

Durante la guerra presto servicios en la administracion de alimentos de los Estados Unidos.

ALEMANIA

Sven Hedin

Sven Hedin cumplirá 70 años el martes

(Servicio Transoceanico)
Exclusivo a La Vanguardia

Berlin, 17 de febrero.—El famoso explorador sueco, Sven Hedin, que celebrara su 70.o cumpleaños el martes, ha sido nombrado miembro honorario de la Sociedad Antropologica de Berlin.

Supresion de la frontera aduanera al Sarre

(Servicio Transoceanico)
Exclusivo a La Vanguardia

Sarrebruck, 17 de febrero.—Durante el dia se han estado efectuado aqui y en todo el territorio sarrense los preparativos para la supresion de la frontera aduanera entre la cuenca del Sarre y el Reich aleman, que debe tener lugar a la media noche.

Funcionarios de aduanas franceses que hasta ahora han prestado servicios en la frontera aduanera del Sarre y del Reich son trasladados a los puestos de la nueva frontera aduanera entre el Sarre y Lorena, que coincide exactamente con la frontera politca entre Alemania y Francia.

Las aduanas alemanas seran instaladas provisionalmente en barracones de madera provisionales, pero inmediatamente se dara comienzo a la construccion de edificios definitivos.

PORTUGAL

El presidente reelegido con mayoria de un millon

(De la "Associated Press")

Lisboa, 17 de febero.—El general Oscar de Fragosa Carmona, dictador desde hace nueve años de Portugas, sido reelegido presidente, con una mayoria calculada en un millon.

FINLANDIA

Miss Europa ingresa en la cinematografia

(De la "Associated Press")

Helsingfors, enero.—Miss Europa—en la vida estrictamente privada es Miss Ester Toivonen, de Finlandia—ha seguido el camino aceptado de las vencedoras en certamenes de belleza, embarcandose en la carrera cinematica; no en Hollywood, sino en Finlandia.

Su primer papel sera en una nueva pelicula finlandesa en cuya produccion han cooperado las fuerzas aereas, el estado mayor y otras unidades militares de Finlandia. Entre otras cosas le pelicula demuestra la habilidad de Francia de protegerse contra un ataque de gas.

Miss Toivonen, que ha ganado el concurso de belleza europeo en Inglaterra, esta ahora ocupada aprendiendo el ingles. Su ambicion es visitar America y exhibir sus encantos en la comperencia mas atrayente para "Miss Universo."

HOLANDA

Multitud de comunistas arrestados en Amsterdam

(Servicio Transoceanico)
Exclusivo a La Vanguardia

Amsterdam, 17 de febrero.—Una multitud de comunistas extranjeros, alemanes en su mayoria, fueron arrestados aqui este dia como resultado de un raid hecho por la policia en varios suburbios de la ciudad.

Sometidos a interrogatorio los detenidos, se vio que diez de ellos hacian el papel de instructores de las organizaciones comunistas holandesas, y que su campaña iba dirigida tanto contra el gobierno de Holanda como contra el de Alemania.

Algunos detenidos no quisieron dar sus nombres, por temor a ser deportados a Alemania.

Es probable que la mayoria sea enviada al campos de concentracion, creado recientemente por el gobierno holandes.

YUGOESLAVIA

Familia costera sepullada bajo un alud de nieve

(Servicio Transoceanico)
Exclusivo a La Vanguardia

Belgrado, 16 de enero.—Ocho miembros de una sola familia, padres y seis hijos, han perecido sepultados bajo un avalancha de nieve en la aldea montenegrina de Wrak. La madre y tres chiquillos murieron instantaneamente, mientras que el padre y otros tres hijos lograron salir de la masa de nieve, aunque murieron despues.

GRECIA

La declaracion del jefe de estado, desaprobada

(Servicio Transoceanico)
Exclusivo a La Vanguardia

Atenas, 17 de febrero.—La declaracion sensacional hecha recientemente por el jefe del Estado Mayor de Grecia, sobre la necesidad de fortificar la frontera contra Bulgaria, ha sido desaprobada energicamente por el gabinete, el cual ha dado instrucciones al ministro griego en Sofia, que de explicaciones alentadoras al gobierno bulgaro.

Ademas, el premier reprendio al jefe del Estado Mayor, cuya dimision por esto es esperada de un momento a otro.

PHILIPPINE NATIONAL BANK
Manila, P. I.
CONVOCATORIA

Por la presente se convoca a la Junta Anual de Accionistas del Banco Nacional Filipino en las oficinas del Banco, 84-96 Escolta, Ciudad de Manila, para el dia 5 de Marzo de 1935, a las 4:00 p. m. de acuerdo con las disposiciones del Art. No. 17 de la Ley No. 2938.

SANTOS MARTINEZ
Secretario.

15 de Febrero de 1935.

EL EJERCITO, UNA FUNERARIA, DICE MACARTHUR

El General crítica la falta de oficiales y hombres y de equipos

(De la "Associated Press")

Washington, 16 de febrero.—Se han revelado aqui este dia las declaraciones prestadas por el General Douglas MacArthur ante el comité de asuntos militares del Senado, el cual ha dicho que "la mayoria de las guarniciones de los Estados Unidos no son practicamente mas que funerarias".

Criticando la falta de oficiales y hombres MacArthur dijo:

"Hallariamos dificultad en lanzar elementos formidables de combate bajo las actuales condiciones. Podriamos darnos por muy afortunados si tuvieramos un oficial por cada compañia, asi sea un capitan, un primero o segundo teniente".

MacArthur dijo que el aumento del ejercito en 2,000 oficiales y 36,500 hombres es necesario para que el ejercito pueda desempeñar bien sus funciones en tiempos de paz.

UN SERVICIO AEREO DE EUROPA A EE. UU.

Misión de aviación francesa en Washington.—Nueve cadaveres recobrados

(Servicio Transoceanico)
EXCLUSIVO A LA VANGUARDIA

Paris, 17 de febrero.—La inauguración de un servicio aéreo regular entre Europa y América no podrá esperarse antes del año 1936, según declaración hecha por el Senador Amaury de la Grange, que acaba de volver de los Estados Unidos, a donde ha ido al frente de una delegación francesa. El viaje fué con el propósito de entablar negociaciones con los círculos americanos interesados respecto a las posibilidades de una cooperación franco-americana para el establecimiento del servicio transatlántico vía islas Azores.

Las conversaciones han sido de carácter general, dijo después el Senador Amaury a los periodistas, pero si el año que viene, el servicio queda inaugurado, será mediante una subvención de los estados, igual que ocurre con el servicio aéreo transatlántico a Sur-América.

(De la "Associated Press")

Washington, 16 de febrero.—Una misión de aviación francesa ha conferenciado este dia con el secretario interino de Estado, William R. Philipps. Los miembros de la misión han augurado que el año que viene, se inauguraria un servicio regular aereo entre Estados Unidos y Europa.

La misión, encabezada por Amaury de la Grange, senador frances, ha predicho la cooperación de Francia, Gran Bretaña y los Estados Unidos en el establecimiento de tal servicio. Ha manifestado que en los comienzos habria necesidad de subvenciones, pero que pronto la empresa podria desenvolverse sobre una base lucrativa.

El gigante aeroplano K3595 se estrella

Roma, 15 de febrero.—Un gigante aeroplano ingles, que iba de Napoles a Malta, se estrello incendiándose despues en las montañas cerca de Mesina, en medio de una niebla densa, este dia. Todos los ocupantes murieron incinerados.

El ministerio de aviación aerea de la Gran Bretaña ha declarado oficialmente que el aeroplano era el K3595, que ha sido uno de los fabricados especialmente para la base naval de Singapore. Juntamente con tres aparatos de tipo analogo, el aeroplano siniestrado iba de Napole a la base de Calafrana en Malta, cuando ocurrió el desastre. Se cree que el capitan Henry Longfield Beatty, que pilotaba el aparato, se perdio en medio de la densa niebla, y al querer bajar para determinar su posición se estrello en las montañas elevadas cerca de Mesina.

Todos los cadáveres han sido recobrados

Mesina, 16 de febrero.—Se ha establecido fuera de toda duda posible que cada una de las nueve personas que iban en el gigante aeroplano ingles que se estrello en las altas montañas cerca de aqui, han muerto. Han sido recobrados todos los cadáveres.

El aeroplano era el mayor que ha sido puesto en el servicio hasta ahora en la base de Singapore.

CRÓNICAS

La labor y los laborantes de la Constitución de Filipinas

Por ANA HAW

Preceptos referentes a defensa nacional

Decididamente, se impone proceder a salto de mata en estas crónicas. Se lo imponen actualidades y acontecimientos del día. Un cable de fecha 15 comunica que el Bill McDuffie ha sido informado favorablemente por el Sub-Comité de Asuntos Militares del Congreso de los Estados Unidos. La medida autoriza el envío de una Misión Militar a Filipinas para ayudar y aconsejar en el establecimiento de un sistema de defensa militar en el país. Se había promovido defiriendo, según el mismo despacho, a las peticiones del gobierno de Filipinas y contaba con el "placet" de los departamentos de Estado, de Guerra y de Marina de la metrópoli.

Es posible que lo haya pedido el gobierno insular. Lo que se sabe por todos es que lo había encarecido el Comisionado Residente Guevara. Entre paréntesis y a propósito de Comisionados Residentes de Filipinas. Un día se descolgó el Comisionado Guevara propugnando un plazo transitorio de 25, el protectorado por los Estados Unidos y una misión militar, para Filipinas. Otro día, el otro Comisionado F. A. Delgado abrió el pico en la metrópoli y ocúpose de cuotas y relaciones económicas. Como se afirmará desde aquí, categóricamente y con anterioridad que ambos comisionados hablaban por cuenta y riesgo propios, un respetable ciudadano filipino espetó al cronista esta pregunta: "Filipinas tiene solamente dos comisionados en los Estados Unidos y ambos sólo hablan personalmente y por su cuenta. ¿Querría decirme, entonces, quien hablará allá por el pueblo, por Filipinas" Por toda contestación, Ana Haw se quedó con la boca palmo y medio abierta.

Ahora, bien sea que Guevara haya pedido el envío aquí desde allá de una misión militar, bien sea que lo haya hecho el mismo gobierno, lo cierto es que, a más de la Legislatura Filipina que tiene aprobada, siquiera vetada por el Gobernador General, una Ley de Defensa Nacional, también la Asamblea Constituyente ha concedido atención a la misma cuestión. La Constitución por ella promulgada no contiene ciertamente un precepto concreto y específico; pero, sí, consigna, diseminada en varios otros, la idea de una defensa nacional. Se reproducirán aquí algunos de los espigados, que son:

"Art. 2 (Capítulo II—Principios)—La defensa del Estado es deber primordial de gobierno y en el cumplimiento de este deber todos los ciudadanos podrán ser requeridos por ley a prestar servicio personal militar o civil."

"Art. 11 (Capítulo XI—Legislatura), inciso (b).—Ningún caudal o propiedad pública se destinará, aplicará o usará, directa o indirectamente.... para uso, beneficio o sostenimiento de algún sacerdote, predicador, ministro, maestro de religión o dignatario eclesiástico excepto cuando dicho sacerdote, ministro..... estuviese destinado a las fuerzas armadas...."

"Art. 11 (Capítulo XII—Ejecutivo) inciso (2).—El Presidente será el generalísimo de todas las fuerzas armadas.... En caso de invasión.... podrá declarar la ley marcial en todo el país o en cualquiera parte de él".

"Art. 2 (Capítulo XI—Servicio Civil).—Los.... individuos de las fuerzas armadas no tomarán parte, directa o indirecta, en campañas políticas de partido ni en ninguna elección, excepto para votar."

"Art. 9 (Capítulo XIII—Disposiciones Generales).—Para la conservación del orden público y mantenimiento de la ley, el gobierno organizará y sostendrá un cuerpo de policía nacional."

En todos estos preceptos y, acaso, en otros escapados a la revisión a vuela pluma hecha por el cronista, campa la idea de una fuerza armada, de ley, de orden, de protección, de seguridad públicos, esto es, de defensa de la paz, la vida y el bienestar del pueblo, en suma, de defensa nacional de Filipinas. Conste que al Delegado Alejandrino, presidente del Comité de Defensa Nacional de la Asamblea Constituyente débese en gran medida la inclusión de preceptos sobre la materia en la Constitución.

Investigación e inventos, su fomento

Otro salto de mata en orden por cuenta de una nota informativa del día. Se titulaba ella así: "Quezon aprueba la petición de ₱2,000,000 por el Concejo Nacional de Investigaciones Científicas. La ha formulado miembros de un comité especial integrado por el Dr. Manuel L. Roxas, el Director Vicente Buencamino, de Agricultura, el Director Arthur Fischer, de Minas, y el Dr. Antonio G. Sison. Los fondos públicos cuya apropiación se encarece serán destinados a sufragar los trabajos de dicho concejo, de acuerdo con las disposiciones de la carta orgánica del mismo, Núm. 4120 de la Legislatura Filipina.

Añade la nota que el Presidente Quezon endosa favorablemente la demanda, al par que sugiere al concejo la tarea de acometer la solución de los problemas que guardan tan sobre la política o programa de desenvolvimiento económico del país, en lo que concierne a trabajos de investigaciones científicas, invenciones, descubrimientos, etc. También indica la procedencia de que el Concejo Nacional de Investigaciones Científicas se ponga en contacto con Don Joaquin Elizalde, presidente de la Junta Nacional de Fomento.

Dicho sea en honor a la verdad, el Presidente Quezon, al endosar, como ha endosado, favorablemente la petición de ₱2,000,000, no ha hecho sino llenar un deber ministerial de dirigentes de la Legislatura y de caudillo nacional. Hay una ley en vigor que organiza el Concejo Nacional de marras y fija sus atribuciones, trabajos y esfera de actividades y que es preciso que se lleve a ejecución. También por imperio de las circunstancias, Filipinas está en la necesidad de promover, fomentar, acrecer y desarrollar en mayor grado posible sus recursos económicos, necesidad que no pasa, como no debe pasar, inadvertida para el caudillaje, precisamente en estos días y en los futuros.

Por otro lado, la misma Constitución de Filipinas preceptúa lo siguiente:

"Art. 4 (Capítulo XIII—Disposiciones Generales).—El Estado fomentará las investigaciones científicas y los inventos. Las artes y las letras estarán bajo su patronato. Se garantizará a autores e inventores por tiempo ilimitado, el derecho exclusivo a sus obras e inventos."

Antes de seguir adelante, de justicia es consignar un hecho. Dicho precepto no fué objeto de discusiones bizantinas ni debates sonados, no, en la Asamblea Constituyente. Este fenómeno parlamentario—fenómeno es allí donde hasta une tilde de un punto, una coma, suelen merecer discursos, polémicas y aún colisiones verbales—se acredita, de un lado, a la naturaleza misma del precepto, y, de otro, al prestigio de sus promovedores, que fueron un grupo de prestigiosos hombres de ciencia, de gabinete, de cátedra del país, con el Dr. M. L. Roxas a la cabeza.

No hay para qué ponderar las tareas, los trabajos, las responsabilidades que se impone el Concejo Nacional. La consigna para sus componentes es: "Filipinas está en trance de ser o no ser. Procurad que no sucumba, dándole más oportunidades de existencia en el dilatado campo de los recursos naturales y económicos, poniendo a contribución nuestras ciencias y artes, vuestros esfuerzos y energías, vuestras experiencias e investigaciones." No lo dicen solo la Ley Núm. 4120 y el caudillo nacional, sino que lo preceptua la misma Constitución cuando dispone que el "Estado puede requerir a todos los ciudadanos el aportamiento de su servicio personal, militar o civil.

Esta consigna se extiende, cabal e integral, a la Junta Nacional de Fomento y todos sus hombres, desde su Presidente Sr. Elizalde, hasta el mecánico del ferrocarril, el experto en cemento, el encargado de la Hacienda de Sabani, el inspector del Banco Nacional y si se fuera hasta el mayordomo del Manila Hotel, los que, en siendo ciudadanos filipinos, son movilizables para fines de fomento nacional.

V. R. de Ocampo
MEDICO-CIRUJANO
Enfermedades del Estomago e Intestinos, Regimenes Alimenticios. Cura Sin operacion de las "Almorranas"
925 Avenida Rizal Tel. 2-31-95 — Res. 1047 Arlegui Tel. 2-41-84

es un hecho que—
la Crema Dentífrica Listerine quita la película y las manchas de los dientes con sorprendente rapidez, sin gastar el esmalte.
...Y PURIFICA EL ALIENTO
CREMA DENTIFRICA LISTERINE

GALISATUM
LUNAS GALIS
De resultado efectivo contra las enfermedades de la piel como Salpullido, Comezón, Sarna, Granos, Granitos, Eczema, Caspa, Empeine.
₱1.00
BOTICA DE STA. CRUZ
Dr. CARLOS JAHRLING
Plaza Goiti Manila
Formula approved No 214492: Camphora 8 Gms; Menthol 15 Gm.; Resorcinol 50 Gms; Acid Salicyl. 50 Gm.; Zinc oxide 240 Gm.; Sulphur 120 Gm.; Excipiens q.s. 1000 Gm.

M.E.C.D. 2016

PAGINA SOCIAL

De la COLONIA ESPAÑOLA

Gloria Romero Salas
Teléfono 5-62-29

...ación de concurrentes a la ...baile de despedida que en ...r a D. Antonio Melián tuvo ...en el Casino Español en la ...del 15 del actual:
...Tomás Argüelles.
...mandante Allen y señora.
...Gerónimo Abella.
...pitán A. M. R. Allen y señora.
...Angel Azcue.
...Allen.
...Isidoro Armada y señora.
...Antonio Brías y señora.
...Enrique P. Brías Roxas y señora.
...George C. Butte.
...y Mrs. H. A. Burgess.
...Bremar.
...J. C. Bowman.
...y Mrs. Wm. Bitting.
...Suzanne Bitting.
...Muchi y Amelia Brías.
...Hans Benz.
...Manuel Camus y señora.
...y Mrs. A. Charlton.
...y Mrs. W. H. Crofford.
...Pedro J. Campos y señora.
...Josefina Campos.
...Mercedes Cortes.
...y Mrs. G. Dresbach.
...y Mrs. Demarest.
...y Mrs. H. Del Valle.
...Lydia Del Valle.
...Olga Dresbach.
...H. C. Davis.
...C. A. DeWitt.
...Ada Dehn.
...pitán Dunlap.
...Dunlap.
...Angel Elizalde y señora.
...Joaquin M. Elizalde y señora.
...y Mrs. K. L. Jimerson.
...Luis Echegoyen y señora.
...Miguel Espinós y señora.
...Manuel Elizalde y señora.
...Joaquin J. Elizalde.
...Ramón Fernandez y señora.
...Carlos Ferrandiz.
...Vol. y Mrs. Fabrion.
...Jerry Forsterm.
...Adrian Got.
...Antonio F. Gonzalez.
...Gerónimo Galiano.
...lor y Mrs. A. Garfinkel.
...Gonzales Diaz y señora.
...Comm. Clever.
...y Mrs. Gordon.
...Ramona Gonzalez.
...John A. Hull.
...y Mrs. A. C. Hull.

(Continua en la página 9)

...cien casados que ...uelven a bordo del "President Coolidge"

...tre las personas conocidas ...Manila que han regresado ...del extranjero, se contaban los esposos Luis Lopez ...y Pacita Araneta, y los ...s Jose Corominas y Soares.

...oda Lopez Araneta celebró recientemente en San ...stian constituyo un brillante acontecimiento social. ...chien lo fue el enlace Coro...s-Lizares, habiendo asistido ...l mismo, lo mejor de Negros e Iloilo. Los dos matrimonios llegaron por el 'President ...dge'.

El 'tea party' de ayer en la Liga de Mujeres Catolicas

Bajo la presidencia de Da. Concepcion F. de Rodriguez, que pronunció un breve discurso comprendiendo los alientos y adhesiones a la Accion Catolica, ayer tarde tuvo lugar la presentacion de las dignatarias y directoras de comites de la benemerita organizacion conocida por Liga de Mujeres Catolicas. Un programa de entretenimiento de arte, seguido de un servicio de te y refrigerio, en obsequio a las delegadas que han venido para asistir a la convencion, ribeteo el acto social de clausura de ayer.

Las dignatarias presentadas ayer fueron:

Funcionarias ejecutivas

Presidenta general nacional, Srta. Manuel Gay

Primera vice-presidenta, Da. Leonarda L. de Ubaldo

Segunda vice-presidenta, Da. Sofia R. de De Veyra

Tesorera General nacional, Da. Felisa C. de Delgado

Secretaria general nacional, Srta. Felisa Arroyo

Directivas de comites

De organizacion diocesana, Da. Rosa S. de Alvero

De propaganda archidiocesana, Da. C. F. de Rodriguez

Social, Da. Soledad R. de Zulueta

De instruccion y cultos, Da. Jeanne D. de Pride

De publicidad, Miss Bessie A. Dwyer

De legislacion, Da. Natividad R. de Lopez

De bienestar moral, Mrs. Wenifred O. Pablo

De id. de niñas, Da. Margarita G. de Ansaldo

De visitas, la Sra. de Teofilo Sison

De correspondencia internacional, Da. F. A. de Silva.

En su alocucion a las delegadas, la Sra. de Rodriguez puro de relieve dos acontecimientos, uno es la celebracion de misas por prelados en la casa social de la liga, y otro el aliento recibido por esta de valiosos elementos importantes del pais. Subrayó la declaracion hecha por la presidenta Srta. Gay de que la accion catolica cuenta con las simpatias y el apoyo del presidente Quezon, el secretario Sison, el Rev. P. Fernandez, el Dr. Potenciano y otros, cuyo aliento actuara de una inspiracion mas a los miembros de la liga en su apostolado de robustecimiento de la fe o defensa de la moral y preservacion de las sanas costumbres nacionales, como las citadas por el presidente Quezon.

Muchas provincias de Filipinas han enviado delegaciones, Manila y Bulacan han destacado por representacion nutrida.

Ultimo dia de la convencion catolica

De izquierda a derecha: Dr. Conrado Potenciano, que dirigió la palabra a la concurrencia; Doña Leonarda Limjap de Ubaldo; Monseñor Guillermo Piani, Delegado Apostólico; Sra. Natividad Almeda-Lopez, que presidió la sesión; Srta. Manuela Gay, Presidenta de la Liga; Rev. Padre L. Morrow; Mrs. Winifred Pablo, y Sra. Felicidad Alvarez de Silva. Fotografia tomada durante la sesión de ayer (último dia) de las delegadas a la septima convención anual de la Liga de Mujeres Católicas. El Dr. Conrado Potenciano dirigiendo la palabra a la concurrencia, habló sobre el Alcance Religioso de la Liga de Mujeres en Filipinas, terminando el acto en un almuerzo en el mismo edificio de la Liga, en la calle Florida. Por la tarde se celebró el 'tea party' en obsequio a las delegadas. La fotografia de abajo presenta a la nutrida concurrencia reunida en la sesión de ayer mañana.

La señorita Socorro Vila, electa Princesa del Comercio, reinara mañana en el Palacio de las Danzas

El vals de "La Viuda Alegre" rivaliza entre las piezas de mayor agrado en el Auditorium

Los premiados en el concurso de trajes en la Noche de la Princesa del Arte (domingo, Feb. 17): la señorita que personifico a Greta Garbo—Natividad Orseñez: los dos caballeros qu prsonificaron a Laurel y Hardy—Jose Soto y Benjamin Bayot. Los otros numeros del concurso fueron declarados desiertos. En el Baile de Biliken (sabado, Feb. 16): por el disfraz mas tipico, Srta. Rita Villamin: por el mas original, Marianito Lichauco: por el mas elegante, Srta. Teresa Sanchez: por el mas carnavalesco, Alfredo Chico.

Anoche y anteanoche se celebraron en el Auditorium el baile de la Princesa del Arte y el baile de Biliken. La noche de la Princesa del Arte fue amenizada con un variado programa de entretenimientos que gusto muchisimo, especialmente el numero acrobatico. Inicio el programa la Srta. Naty Bernardo, la reina del Kundiman, quien canto acompañada por la Luz String Band. Esta fiesta se llevo a cabo bajo el chairmanato del Sr. Enrique Davila.

La Noche de Billiken fue presidida por el Sr. Enrique Altavas.

Esta noche tendra lugar el Baile Pan-pacifico, siendo chairman, Mr. James King Steele.

Mañana sera la noche de proclamacion y noche de la Princesa del Comercio. Presidira la fiesta, la electa Princesa del Comercio Srta. Socorro Vila quien triunfo en el concurso con una buena mayoria de votos. En este certamen votaron los estudiantes de los colegios y Universidades de la capital. Seran sus demas de honor las señoritas Paloma Andrada y Praxedes Cruz.

Esta es la primera vez en que los directores del carnaval han dedicado una noche especial en interes del comercio y las industrias del pais. Bailes expresamente preparados amenizaran el festival. El programa se cerrara con una apoteosis glorificando en comercio. Unas doscientas personas tomaran parte en numeros coreograficos. Es chairman de esta

(Continua en la pagina 9)

Srta. SOCORRO VILA

Electa Princesa del Comercio en el Carnaval de 1935

marwaux

Florista de Calidad
Especialidad:—Bouquets
y Decoraciones para Bodas
721 Antipolo
Tel. 2-15-64
PRECIOS MODICOS

ACTIVIDADES SOCIALES DE LA SEMANA

Una de las animadas reuniones celebradas durante la pasada semana en Manila, fué el party de cumpleaños de la señorita Raquel Nuque, miembro de la familia del mismo apellido, de esta capital. En la fotografia aparecen algunos de los concurrentes. Primera fila, de izquierda a derecha: Sol Perlas, Octavio Kasilag, Sr. Nepomuceno, Osmundo Saguil, Tony Domingo. 2.a fila: Loring Zapanta, Rosa Santos Socorro, Dña. Elena de Paterno, Sr. Alfonso Nuque, Raquel Nuque, Manolita Nuque Rolda, Senador José O. Vera, Lucina Ocampo, Sra. de L. Aspillera. 3.a fila: Nary Roces Kasilag, Purita Lozano, Pacita Damian, Azucena Vera, Belen Paterno, Sra. de Patrocinio Dayrit, Remedos Ocampo, Lily Estrada, Tita Nuque, Filaring Paterno, Nene Estrada, Rosario Estrada. Ultima fila: Dr. Ricardo Guinto.

Conchita Sunico se retira del concurso

La Srta. Conchita Sunico, una de las seleccionadas para figurar entre las candidatas oficiales al trono de Miss Philippines y reina del Carnaval de 1935, nos ruega eliminemos su nombre de la lista de las contendientes en el presente certamen nacional de bellezas. Conchita Sunico ha manifestado que su decision es definitiva, por lo que suplica a las personas que patrocinan su candidatura, para quienes no tiene mas que palabras de gratitud, se sirvan descartar su nombre desde hoy.

Miss Rosalie Hetricks sera anfitriona en el Club Premiere Night

La Srta. Rosalie Hedricks, joven americana muy popular en los circulos sociales cosmopolitas de Manila, ha aceptado la invitacion del chairman Sr. Arturo de Santos, para actuar de "hostess" (anfitriona) en el Clubs Premiere Night, que tendra lugar en el Auditorium Carnavalino el 1.o de Marzo.

La Srta. Hedricks fue una de las señoritas que tomaron parte con exito en la revista musical "Manila Moon", presentada por el Elks Club de Manila en el Teatro Metropolitano, el año pasado. Ella tiene el tipo ideal de esas anfitrionas de los clubs nocturnos o "speakeasies" como suele llamarlas la gente de Broadway y Hollywood. Miss Hedricks actuara de maestra de ceremonias para los numeros de entretenimiento en la noche del Clubs Premiere.

Pacita Lerma dara una merienda

Srta. PACITA LERMA

La señorita Pacita Lerma va a reunir esta tarde a sus amigas en la sociedad de Manila, en una merienda que ofrecera en su residencia en Broadway, New Manila, con ocasion de su cumpleaños. La lista de invitadas incluye a las siguientes:

Maria Marta Albert
Conchita Sunico
Nenita Bayot
Chuchi del Rosario
Margarita Cuyugan
Eloisa Burgos
Nora Diokno
Charing Diokno
Lulu Reyes
Ramona Vargas
Naty Revilla
Mely Revilla
Milagros de Santos
Guillermina Mendoza
Esther Lerma
Emma Unson
Nenita Araneta
Felisa Araneta
Consuelo Moreno
Leonor Cu Unjieng
Josefa Cu Unjieng
Caridad Cu Unjieng
Alicia Jose
Zita Jose
Nieves Ocampo
Carmen Rovira
Conchita Rovira
Angelina Diy
Adelisa Diy.

...abosas nupcias de ...eodegario Castillo y Belen Memije

...as ocho de la mañana de ayer ...lugar en la Iglesia de San ...ino el concertado enlace de la ...ta Belen Memije con Leodegario Castillo, concurriendo al acto, ...osos invitados. El templo es... magnificamente decorado por ...ternational Flower. De la igle...a comitiva nupcial y sus mu... invitados pasaron a la residen... de Don Vicente Legarda, en ...ibig, en donde se sirvio un es...do desayuno.

...ofrinaron la union, Don Vi... Legarda y su señora (Doña ... Tambunting de Legarda), el ...n Jalandoni, representado ... Dr. L. Leuchengco y doña Su... Paterno de Madrigal. Padrinos ...o fueron M. Alladin y Srta. R. ...o. Mrs. S. Schwartz actuo ...ma de honor, y damas, fueron, ...ñoritas Dolly Goyena, Clarita ...da, Fanny Pons, Antoñita ..., Pilar Miranda y Tita Bayot.

Portaron el anillo y las arras los niños Andresing Liboro y Francis Moran, y las flores, las niñas Aurora Castillejo, Maria Luisa Madrigal, Catalina Gatchalian y Mercedes Miranda.

El Sr. Miguel Daite actuo de 'best man'.

Los nuevos esposos recibieron muchos valiosos regalos.

En honor del U. P. Women's Club

Estos son los principales protagonistas que actuaran en el drama 'The Finger of God', de Percival Wilde, que el próximo miercoles, se pondrá en el U. P. Little Theater bajo los auspicios del Club Dramatico de la Universidad de Filipinas. De izquierda a derecha: Augusto D. Resurección, Srta. Pacita Pestaño, y Wilfrido M.a Guerrero. Esta obra sera dirigida por el Sr. Guerrero. En la misma función se presentara bajo la dirección del Sr. José E. Lucban, la comedia 'Etiquette' de Paul Harvey, con el siguiente reparto: José E. Lucban, 'He'; y Srta. Avelina Juan, 'She'. La función se dará en honor al U. P. Women's Club, y empezará a las 4:30 p. m.

Almuerzo

El "Technology Club" de Filipinas, compuesto por ex-alumnos del Massachusetts Institute of Technology, Cambridge, Mass., E. U., celebrara su primera reunion anual en el Manila Hotel el sabado proximo, 23 del actual, a las 12:30 p. m.

La reunion consistira en un almuerzo.

Todos los ex-alumnos del Massachusetts Institute of Technology que deseen asistir al banquete se serviran notificarlo al Sr. B. P. Abrera, secretario-tesorero de la asociacion P. O. Box No. 2559, telefono 2-19-80.

NOTICIERO RELIGIOSO

Lunes 18 de febrero

Calendario de hoy: Ss. Simeon o., y Maximo m.

Calendario de mañana: Ss. Gabino pbro. m., Publio, Julian y Marcelo mm.

EJERCICIOS EN EL INSTITUTO

El miércoles próximo, 20 de este mes, se celebrarán en el Instituto de Mujeres los Santos Ejercicios Espirituales bajo la dirección del R. P. Henry Lee Irwin, S. J. El R. P. Juan E. de Jesús dirá algunas pláticas en tagálog.

Todas las exalumnas, bienhechoras y amigas de la institución quedan invitadas a dichos ejercicios que empezarán el miércoles, a las 4:00 p. m. y terminarán el domingo, a las 9:00 a. m.

A las que deseen permanecer en el Instituto durante dichos ejercicios, se les ruega que se sirvan avisar al colegio el miércoles por la mañana, para poder reservarles el local correspondiente.

AGRADECIMIENTO

La familia del Dr. Onofre Evora por medio de estas columnas desea dar las gracias a todas aquellas personas que tuvieron la amabilidad de enviar coronas y asistir al entierro de la Sra. Purita Gonzales de Evora que, tuvo lugar el Domingo, 17 del actual.

(Remitido)

TOM'S ORIENTAL GRILL ofrece PREMIOS EN METALICO a los ganadores del concurso "QUIEN ES EL DICK POWELL de FILIPINAS" Pormenores completos en el Tom's Oriental Grill

Comprando En FANLO
Avenida Rizal 518
Le Sobrara Dinero Para Divertirse En El Carnaval!

UNA PIEL SIN TACHA ES UNA SEDUCCION... USAD

Polvos MAJA de MYRURGIA

BIEN VESTIDO!
Hay que ver cuan satisfecho estara él con uno de estos trajes bien cortados y de larga duracion.

Tom SAWYER "WASHWEAR" For Real Boys
No se olvide de los ZAPATOS BUSTER BROWN
Hamilton-Brown 103-105 ESCOLTA

Nuestras COCINAS' 'TORPEDO"
se han vendido por millones en Filipinas durante los ultimos treinta años y no es ninguna exageracion...
Estan manufacturados con hierro de la mas elevada calidad y usan como combustible leña o carbon.—En provincias donde las maderas no cuestan nada, las COCINAS "TORPEDO" son ideales, por su costo economico.
Puede adquirirse en tres tamaños y tenemos siempre en existencia piezas de repuesto como si fueran autos.
Catalogo ilustrado se envia a quien lo pida.
PARSONS HARDWARE CO. MANILA 805 Echague

De Interes Para
Los Carnavalistas
y Nuestros Parroquianos.
Esto Es Un Verdadero
Baratillo
por CIERRE DEL NEGOCIO!
TODA nuestra Variada Existencia DEBE VENDERSE A PRECIOS TIRADOS—Sedas y otras Telas — Medias — Calcetines — Curiosidades Orientales y otros muchos articulos.
ESTA ES SU OPORTUNIDAD DE HACER AHORROS!
Gran Bazar de la India Inglesa
De La Casa
WASSIAMULL ASSOMULL & CO.
ESCOLTA No. 121

ASOCIACION PRO IDIOMA HISPANO
Evangelista, 520, Manila.
Fundada en 1934
bajo los auspicios del Sr. Cónsul General de España en Filipinas
Presidente: Don Enrique Zobel de Ayala
Dirigida por Victor Molina-Martell
Sostenida por varias casas comerciales, caballeros españoles y filipinos para la enseñanza gratuita del castellano en Filipinas.
Clases diurnas y nocturnas.

VENTA de LIQUIDACION
Continua Ahora
Gangas ..... Gangas ..... Gangas
Zapatos Americanos—₱1.00 para arriba.
Telas y Todas las Otras Existencias a Precios de Costo.
ABOLAFIA'S
122 Calle Nueva

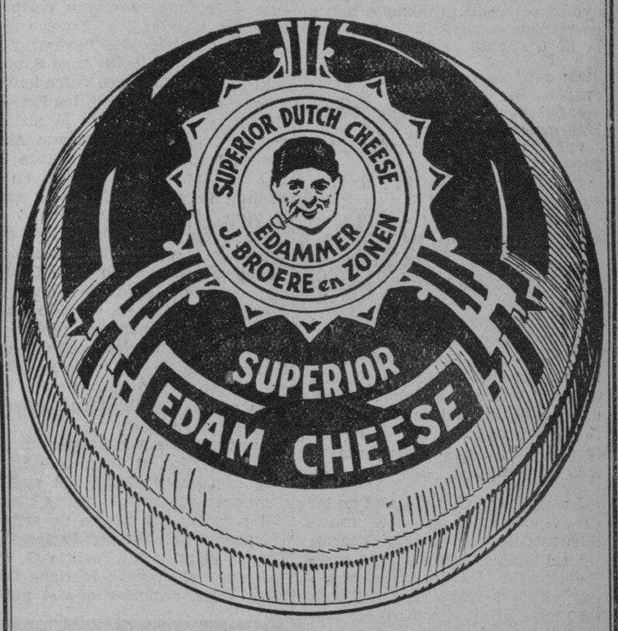

INDISPUTABLEMENTE
EL MEJOR QUESO
que ha llegado en Filipinas
₱2.75 por bola
DE VENTA EN:
Isla de Cuba, 321 Estero Cegado
Kim Ki Grocery, 122 Villalobos
National Grocery, 124 Villalobos (Hap Yek)
Peoples Grocery, 108 Villalobos

M.E.C.D. 2016

LIGA DE DAMAS REELIGIO AYER A LA SRTA. GAY

La Sra. De Veyra señala los males que insidiosamente minan la moral

Con la reeleccion de la Srta. Manuela Gay como presidenta General y el te en honor de las delegadas ayer tarde termino la Septima Convencion Anual de la Liga de Mujeres Catolicas de Filipinas que comenzo el sabado pasado.

Las otras dignatarias elegidas ayer son Da. Leonarda L. de Ubaldo, reelegida unanimemente como primera Vice-Presidenta; Da. Sofia R. de Veyra, segunda Vice-Presidenta y Da. Felisa C. de Delgado, Tesorera, y la Srta. Mercedes Arroyo, Secretaria.

Ayer, las actividades del segundo dia de la Convencion fueron la Misa de requiem en honor de los bienhechores y socias fallecidas de la Liga, celebrada por el Excmo. Sr. Delegado Apostolico Mons. Guillermo Piani, que fue seguida de un desayuno, y la sesion de la mañana que fue presidida por Da. Natividad Almeda-Lopez. Hablaron Da. Felicidad Alvarez de Silva sobre la Mujer Catolica como Madre y como Esposa y el Dr. Conrado Potenciano que diserto "Algo sobre el alcance civico-religioso de la Liga de Mujeres Catolicas en Filipinas."

A las 12 se sirvio el luncheon siguiendo despues el descanso y juegos de salon organizados por Da. Leonarda L. de Ubaldo.

La sesion de la tarde fue presidida por Da. Concepcion F. Rodriguez y en ella tuvo lugar la eleccion de las nuevas dignatarias que fueron instaladas por el Rector de la Universidad de Santo Tomas M. R. P. Serapio Tamayo O. P.

En la Sesion de la tarde del sabado que fue presidida por Mrs. Winifred O. Pablo, hablo Da. Sofia R. de Veyra sobre el "Presente Cancer Social en Filipinas." La oradora apunto los males que insidiosamente estan minando la moralidad de la generacion joven. Cito la influencia de las peliculas objecionables, de la literatura malsana y la mala compañia. Dijo que con frecuencia la buena influencia del hogar es contrarrestada por las amistades cuestionables y que por lo tanto las madres deben vigilar bien a sus hijos.

La oradora abogo por relaciones mas estrechas y francas entre padres e hijos y declaro que no hay ningun lazo tan duradero como el de la Religion. "Debemos procurar" dijo ella "no solo el establecimiento de una familia ordenada sino tambien religiosa. No es meramente un hogar, en sentido general, lo que tratamos de construir, sino un hogar catolico, y esto requiere el buen ejemplo del padre y la madre, porque si los niños notan que uno de sus mayores es indiferente a la Religion, seria doblemente dificil inculcarles los ideales religiosos propios. La Religion es la unica verdadera base de la vida del hogar y si nosotras las madres nos unimos en nuestros esfuerzos para poner nuestros hogares sobre una base solidamente catolica, el peligro de estos males se reduciria grandemente.

Marzan viene a hacer unas averiguaciones

El Representante Cosme Marzan de Cagayán ha llegado recientemente a Manila con el fin de comprobar si han sido emitidas de la ley de presupuestos de este año, algunas consignaciones asignadas al pueblo de Pamplona, Cagayán. Se ha dicho que las siguientes consignaciones no aparecen en el presupuesto del gobierno aunque han sido aprobadas por ambas cámaras de la Legislatura.

He aquí las consignaciones omitidas:

₱2,000 para la Pamplona Central Intermediate School;

₱1,500 para la Biduang Primary School;

₱1,500 para la Tabba Primary Barrio School.

Un propietario de Misamis, degollado por un asesino

(Servicio Telegráfico) Exclusivo á La Vanguardia

Tagoloan, Misamis, 14 de Febrero.—Vicente Graciano, de 40 años de edad, mató a Felicisimo Flores, de 45 años, natural de Tagoloan, en Lopok, Claveria, a las 4 de ayer tarde. Se cree que la venganza ha sido la causa.

La policia de Claveria está en busca del asesino. Flores fue muerto mientras iba con su hijo Ignacio y un tal Mamay, obrero del occiso. Estando los tres arando el terreno que es de la propiedad del occiso en Lopok, el asesino logró acercarse a su victima por detras bolo en mano y sin ser visto logro darle un tajo, decapitandole. Ignacio y Mamay volvieron a sus casas para buscar sus lanzas pero cuando volvieron al campo el asesino ya se habia escapado.

LYRIC
HOY
SLIM SUMMERVILLE
y
SAZU PITTS
en
"LOVE BIRDS"

Figuras prominentes en el comercio del pais llegaron ayer en el "Pres. Coolidge"

Schroeder viene a ser jefe de la agencia de la Colgate-Palmolive Peet Co.—Springer, de la Botica Boie, de vuelta

Destacados comerciantes del extranjero y de la localidad llegaron ayer a bordo del "SS President Coolidge" procedentes de China, Japón y Estados Unidos.

También han venido figuras del extranjero muy conocidas en Manila por haber estado aqui por algún tiempo como T. B. Wilson que fue de la agencia de la Dollar Line aqui y hoy es jefe de la agencia en Hongkong.

Además de los rotarios, cuya información aparece en otra parte llegaron los siguientes:

Mr. W. T. Schroeder de la Colgate-Palmolive Peet Co., de América ha venido con su señora e hija para establecerse aqui y encargarse de la agencia en Manila.

Procedente de Nueva York, donde habia ido en viaje de negocios ha regresado Mr. Roy Springer, efe de la Philippine American Drug Company, en compañia de su esposa. Mr. Springer ha anunciado la apertura de una sucursal de la Botica Boie en Nueva York, bajo la dirección de James de Vere.

Mr. Springer ha notado que la situación del comercio de Estados Unidos se ha afectado por sus cuestiones politicas, lo que no ocurre en Europa. Su viaje ha durado ocho meses.

Después de pasar una temporada de luna de miel en China y Japón, volvieron dos matrimonios de conocidas familias de Manila, José Corominas y su esposa Sonia Lizares, y Luis Lopez Obieta y su esposa Pacita Araneta.

El conocido baritono filipino trae informes de una noticia publicada en un periodico japones que atribuye a un reciente visitante de Manila la declaración de que aqui no hay sentimiento unido en pro de la independencia y cosas de tono similar, todas subversivas al movimiento independista de los filipinos.

Con el vuelve su hermano Eduardo que ha terminado la ingenieria en una Universidad en San Francisco y que viene para emplearse en la Compañia Naviera de Filipinas.

E. COROMINAS

Mr. Fong F. Sec, comerciante Sec, comerciante retirado de Shanghai, que por muchos años ha estado a la cabeza de la "Community Press", la imprenta mas grande de China. Mr. Fong ha declarado al llegar, que Filipinas debe solicitar la protección de Estados Unidos hasta que pueda defenderse adecuadamente contra Jajón, porque según él aun este proyecta la dominación del Oriente.

La declaración del prestigioso comerciante viene a ser una reiteración de su "statement" hecho hace algunos meses en Manila, cuando vino procedente de Australia donde fue a representar a la comunidad comercial de Shanghai en una conferencia importante en Melbourne. Hoy como antes, Mr. Fong viene impresionado por los designios colonizadores de Japón para los otros paises del Oriente.

Hablando de la situación politica en China, Mr. Fong declara que hay actualmente una tendencia de aproximación mutua entre los gobiernos de Canton y Nanking, con miras a aunar sus esfuerzos para combatir las diferencias intestinas de la nación y presentar un frente unido ante cualquiera tendencia extranjera de apoderarse de China.

W. T. SCHROEDER, *con su señora e hija, que viene a encargarse de la agencia de la Colgate-Palmolive Peet Co. en Manila.*

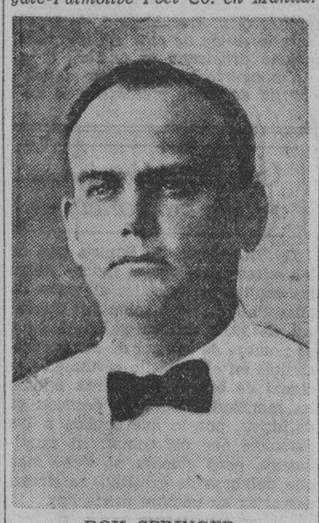

ROY SPRINGER, *De la Botica Boie, que ha regresado con su señora de un viaje de vacación en los Estados Unidos.*

Mr. H. I. Belknap, superintendente de la Goodyear Tire and Rubber Company de Java, viene de paso para su destino en el Sur.

Mr. Louis A. Charsky, vicepresidente de la McKesson and Robbins Company de Connecticutt, viene para investigar el campo comercial en Filipinas.

Mr. A. E. Alsobrook, representante de la Proctec and Gamble de Estados Unidos ha sido enviado por su oficina para tomar los primeros pasos en la reorganización de la Philippine Manufacturing Company, empresa recientemente comprada por Procter and Gamble.

El consul Rudolf Hejny de Checoslovakia en Harbin viene para asistir a la Quinta Conferencia del Pacifico del Rotario Internacional.

Alejandro Roces, hijo, en compañia de su señora, y de su cuñado, la Srta. Angela Heras, ha regresado después de un extenso viaje por Estados Unidos y Europa.

Un consejero tecnico del gobierno en asuntos de aviación chino Mr. John H. Jouett, viene para asistir a la conferencia de los rotarios.

El Sr. Francisco Lopez, encargado de la Elizalde y Cia, en Iloilo vuelve de unas extensas vacaciones.

Mr. J. F. Purnell, de la Liggett and Myers regresa de un viaje de negocios de Estados Unidos. Informa que el negocio del cigarrillo allá esta boyante.

Mr. W. T. Schroeder, jefe de la oficina aqui de la Colgate-Palmolive-Peet de America vuelve con su esposa, para tomar la dirección de la agencia en la localidad.

El campeon del billar japones, Mr. Hiromi Kawahara competirá en un campeonato organizado por Gonzalo Puyat.

Otros que llegaron: Miss Caroline E. Howland, Miss Mary E. Polley, de la Oficina de Educación; Sr. Lope Nieto, Sr. Salvador Rivero, Sra. Salome Sanchez.

UN PROYECTO DE HERRERA NO SE VA A APROBAR

El comité rechaza el plan de cerrar bazares a las 7:30 de la noche

El plan Herrera obligando a los establecimientos comerciales, como los bazares y otros similares, a cerrar sus tiendas a las 7:30 de la noche, no ha sido aceptado por el Comite de Leyes de la Junta Municipal. El Comite cuyo chairman es el concejal Advincula recomienda a la Junta la desaprobacion del plan.

El Comite alega que el plan no tiene razon de ser en vista de que los empleados y despachadores en los bazares y otros establecimientos similares, "no hacen esfuerzos fisicos". Tambien alega que el sentimiento publico no se inclina favorablemente a la propuesta ordenanza.

De los miembros del comite el concejal Mariano Nable ha registrado un voto disidente. "Creo—dice el concejal Nable—que el proyecto Herrera debe aprobarse porque envuelve la filosofia de la misma ley que limita las horas de trabajo. Ademas, como medida que puede ayudar a remediar el problema del desempleo, es oportuno porque podria forzar el empleo de mayor numero de gente.

El concejal Mateo Herrera, por su parte, anuncia que insistira en la aprobacion de su plan, como medida preliminar para remediar la objecion al propuesto trabajo de mediodia en dias de domingo. El concejal Herrera dice que muchos objetan la enmienda al descanso dominical, en vista de que, según ellos, trabajan hasta las diez de la noche. "Los opositores—dice—estan conformes en el trabajo de mediodia en domingo, si se limitan las horas de trabajo en los dias laborales".

Rotarios visitantes van en carretelas adornadas

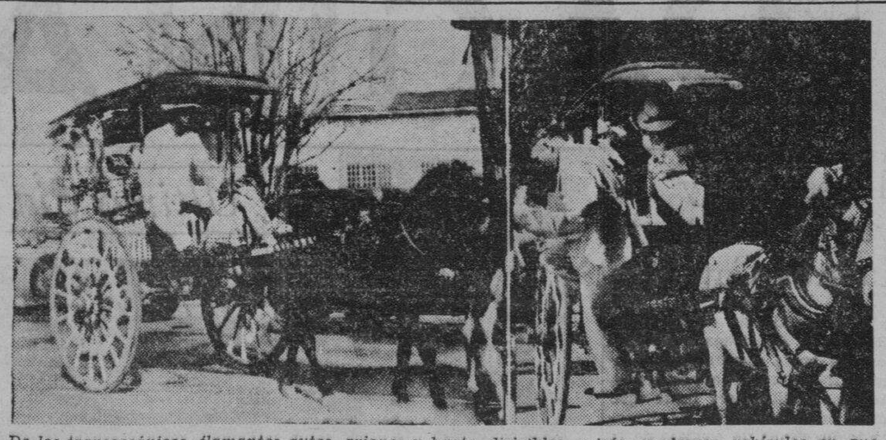

De los transoceánicos, flamantes autos, aviones y hasta dirigibles quizás, modernos vehiculos en que solian ir, a la tipica carretela con su caballito filipino, media ciertamente mucha distancia pero los Rotarios visitantes dieron gustosamente ayer este gran salto atrás en la historia de la transportación. Al desembarcar del "President Coolidge" fueron en carretelas adornadas como se ven en esta fotografia, vehiculos que se les ofreció para dar un ambiente tipicamente filipino al recibimiento. Una banda de músicos de bojo, trajeados de "barong tagalog", encabezó el desfile de carretelas, remarcando el sello tipico del recibimiento.

PROGRAMAS de RADIO

KZRM

Lunes, Febrero 18

5:00 p. m.—Programa clasico.
5:30 p. m.—Recital de alumnos del Conservatorio—Discipulos de Julio Esteban
Anguita y Mercedes Matias.
Caro Mio Ben—Giordano
Dawn in the Forest—Donald
Josefina Jamias, coloratura soprano
Prelude—Debussy
Angelina Obiña, pianista
Dio Lotosblume—R. Schumann
Evelina Kalaw, soprano
Le Petit ano blanc—Ibert
Conchita de la Riva, pianista
Hindoc Song—Rimsky-Korsakoff
Cade la Sera—Mililloti
Adoracion Tenefrancia, soprano
Seguidillas—Albeniz
Salvación Oppus, pianista
Ashes of Roses—R. H. Woodman
Che Su Madre Madame Butterfly—Puccini
Leticia Roa, soprano
6:10 p. m.—Informaciones en castellano.
6:30 p. m.—Informaciones en ingles.
7:00 p. m.—Cantos, por Rosemary Brown
I saw stars
My heart is yours
One night of love
Annina
7:15 p. m.—Programa Studebaker—Manila Motor Co.—Richard Himber y sus 1935 Miracle Ride Champions.
7:30 p. m.—Programa S. T. 37—Mai Partridge en los siguientes cantos:
I saw stars
I'm just that way
Then I'll be tired of you
7:45 p. m.—Programa de Fanlo y Compañia, Musica española.
8:00 p. m.—Programa de placas Brunswick, patrocinado por F. H. Stevens Co.
8:30 p. m.—Piano — Repeticiones — Mae Jackson—
Glow worn
When day is done
Dinah
St. Louis blues
Love in bloom
Stay as sweet as you are
Object of my affection
8:45 p. m.—Programa de baile, con la orquesta KZRM, y Larry King, cantante
8:55 p. m.—Cotizaciones.
9:00 p. m.—Continuacion del programa bailable de la orquesta KZRM, alternando con la orquesta Tirso del Manila Hotel. Partes vocales por Rodrigo Danao y Francisco Trinidad.

KZEG

Lunes, Febrero 18

2:00 p. m.—'Souvenirs.'
3:00 p. m.—'Variedades' filipinas y populares.
4:00 p. m.—Concierto—
Concerto in B minor, para violin y orquesta—Elgar. Por Yehudi Menuhin y la London Symphony Orchestra.
6:00 p. m.—'Variedades.'
6:30 p.m.—Cantos, por Elisa Villegas.
Panganduhoy—Manuel A. Villaluz
Ang Pinalangga—C. de Guzman
Wagas Na Panata—Esteban Ponce
Ako—Manuel Carmen
6:45 p. m.—Programa de la Metropolitan Radio Corporation.
7:00 p. m.—Cantos, por Antonio Aguas.
Serenade—Schubert
Que mujer—Longas
Miss Pampanga—Aguas
Gondolier I—Nevin
7:15 p. m.—Programa popular patrocinado por la Western Equipment Co.
7:45 p. m.—Programa de Fanlo y Compañia.
8:00 p. m.—Cantos, por Emilia de Jesus.
8:15 p. m.—Cantos de Filipinas, por Amando Siempre.
8:30 p. m.—Programa de artistas celebres
Prelude and Fugue in F flat—Bach-Busoni. Por Edwin Fischer, pianista.
Rondo—Mozart-Kreisler
Adagio and Allegro from Sonata in F major—Handel. Por Renee Chemet, violinista.
Andante Favori in F major—Beethoven. Jor Jose Iturbi, pianista
Sonata in G major—Brahms. Por Rudolf Serkin, pianista, y Adolph Busch, violinista.

KZIB

Lunes, Febrero 18

7:00 p. m.—Notas del mercado
7:05 p. m.—Periodo educacional.
7:20 p. m.—Manila Gas Corporation presenta un Programa especial.
7:40 p. m.—Anuncios.
7:50 p. m.—Programa Atwater Kent.
8:10 p. m.—Sugar News Presenta "Musings"—Charles Lierley—Silvertoned, Tenor:
Macushla—MacMurrough
Melody—Dawes
Charmaine—Rappe
Kashmiri Song—Woodforde and Finden
8:30 p. m.—Steal My Thunder.
8:45 p. m.—Kay Kyser y su Banda.
9:00 p. m.—Noche Tagala—programa en memoria del dramaturgo Pat. Mariano. Remigio Mat. Castro, Noli Reyes, violinista, Carlos Reyes, pianista; Cecilia Noblejas, soprano; Flora Fajardo, piano; Jose Esperanza Cruz, Luz Mat. Castro, soprano; Ramon Novales, piano, Amado V. Hernandez, Emerita Espiritu, pianista; Julian Cruz Balmaseda, Amanding Montes, Milagros Castro; Severino Reyes, S. Hernandez, tenor.
10:00 p. m.—Repeticiones.
10:10 p. m.—The Bay View Hotel dirigido por Serafin Payawal, Ding Yanzon, cantante.

RIFLES PARA LOS POLICIAS DE MUNICIPIO

Transferencia autorizada; armas decomisadas por la Constabularia

De común acuerdo entre el Departamento del Interior, la Constabularia y la Oficina de Guerra ha autorizado la transferencia a los cuerpos de Policia Municipal que desearen de las armas de fuego de largo cañón que se hallan decomisadas o depositadas en las bodegas del cuartel general de la Constabularia. Las armas en cuestión consisten en carabinas, rifles, escopetas, etc., que han sido decomisadas por los agentes del orden o entregadas por los mismos dueños por falta de licencia.

La policia municipal de Imus, Cavite, será la primera en disfrutar del acuerdo. Este dia se ha autorizado la transferencia a la misma del número de dichas armas necesario. Los agentes locales de orden en el municipio indicado se han frecuentemente en desventaja en su campaña contra la gente de vivir en la localidad, pues mientras aquella solo tienen revolvers, se usa la carabina de fabricación llamada "paltik", que es de mayor alcance que el arma de cinto.

El sub-secretario Guinto también informa que, a la primera oportunidad, someterá al gabinete por el Secretario del Interior su plan de entrenamiento de los empleados juntamente con el cuerpo de Voluntarios Nacionales en las prácticas de disciplina y defensa nacional. "Esto, naturalmente, añadia, es un trabajo de preparación que está subordinado al sistema de defensa nacional que aconseje la Misión Militar de Estados Unidos que venga y adopte el gobierno de las Islas."

Rogers presidira el debate entre Lichauco, Teodoro y Abad Santos

F. Theo Rogers, Gerente del "Philippines Free Press" presidirá el debate que se celebrará el sabado proximo por la noche, 23 de febrero, en el Philippine Columbian Institute en el que tomaran parte el Profesor Marcial P. Lichauco, el ex-juez Anastacio R. Teodoro y el ex-representante Pedro Abad Santos.

El profesor Lichauco defenderá la alianza de Filipinas con los Estados Unidos, el juez Teodoro la alianza con el Japon y el abogado Abad Santos la alianza con la Rusia Soviet. El debate se celebrará en el auditorium del colegio en la calle T. Pinpin No. 15.

Reina un gran interes por este debate en perspectiva. Numerosas cartas se han recibido en el Columbian Institute sugiriendo que el debate se celebre en un sitio mas amplio. Muchas personas prominentes de las provincias vecinas, particularmente de Bulacan, Pampanga, Tarlac, Pangasinan, Cavite, Laguna y Rizal tambien han solicitado reserva de asientos.

Anticipandose a acomodar un numeroso publico, el Columbian Institute está ensanchando su auditorium para contener lo menos cuatro mil personas. El comite de arreglo compuesto del director Perfecto E. Laguio, el principal Porfirio G. Miraflores y el abogado Mariano Laureola desea anunciar que el publico sera admitido gratuitamente en el debate. Los asientos solo podran reservarse si se solicitan la noche anterior al debate.

F. THEO. ROGERS

STAR - Hoy
A las 12:00 A. M.
KUWINTAS
ng
HIMUTOK
con
MARY WALTER
Carlos Padilla
Jose Padilla Jr.
Fely Cuevas
y otros
TAMBIEN
VOD-A-VIL

RADIO
El Cine de las Familias
FUNCION EXTENDIDA
EXHIBICION DE 3 HORAS
2 PELICULAS PRINCIPALES
Y CINTAS CORTAS
20c 30c
CHU CHIN CHOW
con
Anna May Wong
y
"THE GREAT FLIRTATION"
con
ELISSA LANDI
y
ADOLPH MENJOU
"Miles Per Hour"
Sport Light
NOTICIAS PARAMOUNT

CAPITOL
THE SHOW PLACE OF THE NATION
HEATHFULLY COOL
ULTIMOS 2 DIAS
10 a. m. Primera Función. Después 11:50, 1:40, 3:30, 5:20, 7:10, 9 p.m.
VED QUIENES ESTAN AQUI!
Los amantes mas encantadores de Hollywood con muchas otras estrellas — muchas jovenes—en otra producción musical de Warner Bros.

-MIERCOLES-
SALVAJE!
De harapos a sedas... pero su corazón permaneció salvaje.. pedia venganza del hombre que la cegó en su amor... y la olvidó.
Adolph Zukor Presents
Sylvia Sidney
in
"BEHOLD MY WIFE!"
Teamed once again with her sweetheart of "Ladies of the Big House"
GENE RAYMOND
H. B. Warner · Laura Hope Crews · Juliette Compton
Monroe Owsley and Charlotte Granville
A B. P. SCHULBERG PRODUCTION
A Paramount Picture

FOX
Ultimo Dia
10:00 A. M. Primera Función
Después 11:50, 1:40, 3:30, 5:20, 7:10, 9:00 P. M.

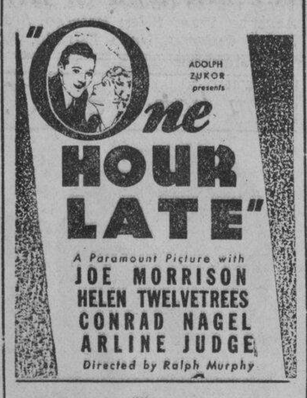

-MAÑANA-
CARLOS GARDEL
en
"CUESTA ABAJO"
con
MONA MARIS
ANITA CAMPILLO
y
VICENTE PADULA
Toda Hablada en Español

TIVOLI
PROGRAMA ESPECIAL
"DISCARDED LOVERS"
Nat Moorehead, J. Farrell
y
"RUSTY RIDES ALONE"
con
Tim McCoy y
Barbara Weeks

SAVOY
DOBLE PROGRAMA
JAMES DUNN
en
"365 NIGHTS IN HOLLYWOOD"
y
ED. G. ROBINSON
en
"TWO SECONDS"
En la Escena:
12 Actos Especiales de Vaudeville

FUNCION EXTENDIDA
GRAND THEATRE
9—11 a. m., 1—3—5—7—9 p. m.
PRECIOS REGULARES
9 a. m. hasta 3:00 p. m.
Palco .70
Butaca .30
Despues de 3:00 p. m.
Butaca .40
Palco .80
CLAUDETTE COLBERT
WARREN WILLIAM
en
"IMITATION OF LIFE"
con
ROCHELLE HUDSON
HENRY ARMETTA y BABY JANE
Película Universal
Otras Atracciones
"GINGER BREAD BOY"
(Caricatura)
DESDE EL JUEVES:

IDEAL
Ultimos Dos Dias
10, 11:50, a. m. 1:40, 3:30, 5:20, 7:10 y 9:00 P. M.
PRECIOS DE MATINE
Hasta 3:30 P. M.
Butacas .. .. ₱0.30
TRES ESTRELLAS
en el romance mas delicioso del año!
Joan CRAWFORD
Clark GABLE
Robert MONTGOMERY

COMEDIA M-G-M
LAUREL & HARDY

M.E.C.D. 2016

El nueve del Capitan del Villar sucumbe ante Calamba

East Visayan se adjudica el campeonato de pista

Francisco Aragon elimina al japones Yoshioka.-L. Schwartz Vs. Gavia en los semifinales

COMIENZAN HOY LOS "DOUBLES"

Francisco Zamora sucumbe ante el juego rapido de E. F. Moon

Yoshiokа, uno de los destacados tennistas japoneses que disputaban la supremacia en el actual torneo de tennis All-Comers que se viene celebrando en el Rizal Memorial Field ha eliminado por el ex-campeón nacional y jugador filipino por la Davis, Paquito Aragon. El partido fué de los mas reñidos e interesantes. Los recuentos finales fueron 4-6, 3-6, 6-2, 8-6 y 6-0. Aragon-Moon jugaran en la ronda final el viernes por la tarde.

Otro partido interesante mas fué Zamora fué vencido por el filipino E. F. Moon por los recuentos finales de 6-3, 6-4 y 6-3.

En el partido Yoshioka-Aragon, el último parecia estar seguro de ganar cuando aventajó a su adversario dos sets contra uno a su favor. Durante el final del partido, sin embargo, Paquito Aragon logró recuperar favorablemente para ganar decisivamente a su adversario.

En relación con el torneo "All-Comers" entre mujeres, que comenzó la tarde, Mrs. Dimtrijevic venció con suma facilidad a la Srta. Ochoa. La Sra. E. R. Ochoa venció a la Srta. Belen Basa por 6-2 mientras que Estrella venció a Aida Ochoa por 2-6, 6-2.

Sabado por la tarde Leonard-Schwartz Jr., el campeon el año pasado venció a L. A. Schwartz de Australia por 6-2, 6-2, 6-2. Gavia y Yoshi mediran fuerzas en uno de los encuentros semifinales.

Esta tarde comenzara el torneo de dobles para hombres.

Juegos para hoy—3:00 p. m.

F. Zamanos Aragon, L. L. T. C. vs. Moon-Lumain, F. E. U.

F. Cabayan-R. Cruz, S. T. C. vs. Zamora-Diaz, L. L. T. C.

T. Hayashi-T. Yoshioka, Japón vs. Robertson-Ten. Johnson, M. C.

Sanchez-Manuel, Managumpay vs. L. Gavia, Jr.-A. Diy, U. S. T.

Zamora-Ampon, L. L. T. C. vs. Jaime Barcelona-P. Ofiana, U. P.

Hermanos Sy-Quia, U. P. vs. Tang-Liang, China.

C. Narvasa-K. Hayashi, L. L. T. C. vs. Calixto-J. M. Barredo, L. L. T. C.

M. H. Barredo-S. Ang, L. L. T. C. ve. Moon-Schwartz, Australia.

De los encuentros de pista y campo en el Rizal Field

Arriba, el capitan de la comitiva atletica de la East Visayan, que ganó el campeonato de pista recibiendo la copa, emblema de la victoria de manos del subsecretario Albert, momentos después de los juegos. Abajo, el capitan de la comitiva West Visayan, dando la mano al subsecretario Albert en el acto de hacerle este la entrega de la copa ganada por dicha delegación al triunfar en los eventos de campo.

Little Pancho defiende con exito su campeonato bantam

Unas diez mil personas aplaudieron la decision del arbitro Harry Repetto al terminar el encuentro principal celebrado el sabado pasado en el Jose Rizal Baseball Stadium para decidir el campeonato bantam del Oriente. El encuentro fue entre Little Pancho, idolo de las masas y Lew Farber, pugil judio de Nueva York que ha venido para disputarle al primero su titulo, pero con malos resultados porque ante anoche el diminuto filipino, que pesaba cinco libras menos que su adversario, salio triunfante en el encuentro de diez asaltos.

El arbitro al alzar la mano de Pancho, le declaró aun campeon de peso bantam en el Oriente. La derrota de Farber no fue, sin embargo, vergonzosa, porque si Pancho ha ganado, ha sido por un margen insignificanteñ Muchos de los observadores eran de opinion que un empate, lo cual no se permitia aquella noche por arreglo de las partes, hubiera sido una decision mas justa.

Ambos contendientes demostraron una habilidad digna de sus renombres. Demostraron ser fuertes y agresivos, y fue en verdad una labor dificilisima para el arbitro decidir la contienda en favor de uno de ellos.

Al comienzo, Pancho y Farber se

(*Continua en la página 9*)

H. KAWAHARA DEBUTO AYER

Desperto la admiracion de los aficionados.—Gana a Ramos

Hiroshi Kawahara, el destacado billarista japones que ayer mañana llego a Manila a bordo del 'President Coolidge' ha sido objeto de la admiracion de cuantos fueron a presenciar su debut en el puesto que el Sr. Gonzalo Puyat tiene en el Carnaval, en relacion con el primer torneo nacional de billar y balkline que se viene celebrando bajo los auspicios de la Casa Puyat.

Kawahara midio fuerzas con Ramos, alias 'Talisain' en uno de los primeros encuentros de la noche y demostro una pericia y un dominio absoluto del deporte venciendo con bastante facilidad a su adversario, que es considerado uno de los mas fuertes contendientes filipinos. El partido fue de balkline.

En otros encuentros Arboleda vencio a Wenceslao en carambola, Irineo Estrella, el campeon nacional, vencio a Sabinosa. El sabado por la noche, en los primeros encuentros en relacion con este torneo, Arboleda vencio a Sabinosa, Ramos derroto a Wenceslao y Es-

(*Continua en la página 9*)

Despues de la contienda

Paquito Aragon (derecha) dando la mano al japonés Yoshioka, después del partido jugado ayer tarte en relación con el torneo "All-Comers". Aragon resultó victorioso.

WEST VISAYAN SE DESTACA EN OTROS EVENTOS

El torneo inter-escolar termino ayer en el Rizal Memorial Field

Batiendo varios records recientemente establecidos, los atletas de la delegación East Visayan se apoderaron del campeonato inter-escolar de pista adjudicandose un total de 46 puntos a su credito. Los encuentros terminaron ayer tarde en el Jose Rizal Memorial Field. La West Visayan se apodero del campeonato en los eventos de campo adjudicandose un total de 28 tantos.

East Visayan gano la carrera de relevo de 400 metros, negociando la distancia en 44.4 segundos mejorando el anterior record de 45 segundos. Tambien ganaron la carrera de relevos de 1600 metros registrando un tiempo de 3 minutos y 31.9 segundos.

F. Lumba de la East Visayan mejoro el record en la carrera de 1500 metros haciendo un tiempo de 4 minutos y 13.17 segundos. El viejo registro era de 4 minutos y 20.3 segundos.

Bob Russell gano en el salto a la pertiga consiguiendo saltar una altura de 12 pies y 1/16 de pulgada. El viejo record era de 11 pies y 8¼ de pulgada. Otros records fueron mejorados.

Los resultados completos de los encuentros fueron los siguientes:

100 metros dash: 1. D. Español, Agno Valley; 2. B. Delgado, East Visayas; 3. N. Tupas, West Visayas; 4. L. Chavez, East Visayas. Tiempo: 11 segundos.

400 metros dash: 1. F. ocoy, Cavite, Ribal Trade. 2. R. Concepcion, East Visayas; 3. J. Villareal, Cavite Rizal Trade; 4. M. Cuaresma, Agno Valley. Tiempo: 52.8 segundos.

110 metros high hurdles: 1. J. Restauro, Cavite Rizal Trade; 2. L. Gavierez, M. I. A. A.; 3. O. Laman, West Visayas; 4. F. Agustin, Central Luzon. Tiempo: 16.2 segundos.

400 metros relay: 1. East Visayas, 2. Cavite Rizal Trade, 3. West Visayas, 4. Southern Tagalog. Tiempo: 44.4 segundos.

800 metros run: 1. F. Lumba, East Visayas; 2. B. Bulilán, East Visayas; 3. B. de Guzman, Central Luzon; 4. C. Abuan, Agno Valley. Tiempo: 2 minutos, 9 segundos.

200 metros dash: 1. D. Español, Agno Valley; 2. B. Delegero, East Visayas; 3. N. Tupas, West Visayas; 4. E. Abandia, Southern Tagalog. Tiempo: 23 segundos.

400 metros low hurdles: 1. B. Eduave, Northern Mindanao; 2. Bucoy, Cavite Rizal Trade; 3. F. Mandapot, Agno Valley; 4. T. Gallares, East Visayas. Tiempo: 57.1 segundos (nuevo record).

(*Continua en la página 9*)

Un billarista japones llega a Manila por el "Coolidge"

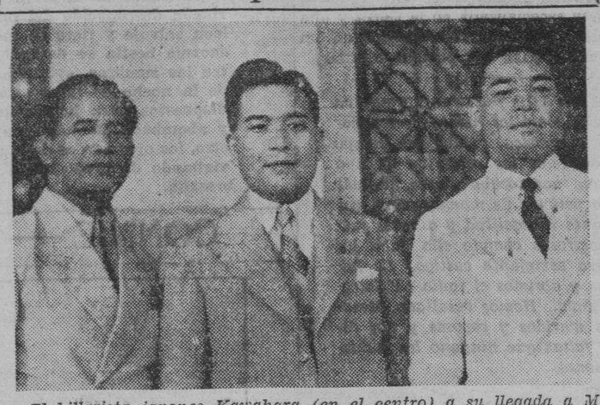

El billarista japones Kawahara (en el centro) a su llegada a Manila ayer mañana, a bordo del "President Coolidge" para participar en el torneo nacional de billar y balkline. A su derecha aparece Macario Rivera (Bayan) y a su izquierda el vice-consul japones en Filipinas.

Los Datus Alip y Sandagan en la primera ronda de Ajedrez

DATU ALIP

El campeón nacional de ajedrez, Datu Sandangan, y su padre, el ex-campeón nacional, Datu Alip, jugaran su primer partido esta noche en la primero ronda del torneo nacional anual de ajedrez, bajo los auspicios de Philippine Ches Club. Estos dos notables jugadores de la Morolandia llegaron ayer tarde a Manila, dos días antes de lo que se esperaba, debido a los esfuerzos y gestiones de última hora del presidente del Club, profesor Ismael Amado, que ha solicitado y logrado la cooperación de la Oficina de Tribus No Cristianas.

La representación geográfica insular en el torneo esta ya completa, y asi se puede decir que el campeonato es genuinamante nacional. No solo Luzon y Mindanao, sina también las islas Bisayas se hallan debidamente representados por la flor y nata, se puede decir, del bello juego en Filipinas.

Como se dijo el sabado comenzo el torneo, y ganaron en la primera ronda Alva Johnson contra M. Gonzales, Secundido Avecilla, de Abra, contra Jose Lontok, Ramon Lontok jr., contra Gavino Sepulveda, Teosdado Rivado, de Ilocos Norte, contra A. Arce, y R. Catanghal, de Manila, contra Ramon Lopez, de Cebú.

El datu Alip se enfrentara contra Serafin Alvarez, de Iloilo, uno de los ases, y el datu Sandangan contra Jose Hiles, de Manila.

SE MANTIENE EN EL PRIMER LUGAR CALAMBA

En otro partido, fuera de Manila, Sto. Tomas vence al Pasumil

ESTADO DE LOS EQUIPOS

	G.	P.	Pct.
Calamba	7	1	.875
Manila B. C...	5	1	.833
Sto. Tomas ..	5	3	.625
Pasumil.	3	5	.375
U. P.	1	5	.167
Education.. ..	0	6	.000

Resultados de ayer

En el Rizal Memorial Stadium

Calamba Sugar Estate, 3; Manila B. C., 0

En Del Carmen Pampanga

Sto. Tomas, 6; Pasumil, 3

El nueve de baseball de Calamba se mantuvo en el primer puesto de la liga y el equipo Manila Baseball Club, del Capitan del Villar sufrio su primera derrota como resultado del partido jugado ayer tarde en relación con la Manila Bay Amateur Baseball League, cuando los azucareros resultaron victoriosos por el recuento final de 3-0. Mientras que Eardman, pitcher Del Villar permitia un total de 8 hits de los cuales resultaron los tres tantos de la tarde, Bautista lanzador de los azucareros solo concedia tres hits a sus adversarios.

El de ayer, entre estos dos equipos, fue el partido mas rapido de

(*Continua en la pagina 9*)

La Botica Boie, en el Carnaval

Siguiendo su politica la Botica Boie exhibe este año, en la feria comercial del Carnaval de Manila, sus populares productos Boie y Watson's que incluyen remedios caseros, productos de tocador y demás preparaciones. Esta exhibición se hara en un magnifico puesto cuya reproducción aparece arriba. Arriba, como se puede ver se ha instalado una combinación de luces electricas que continuamente cambian de dolor. La primera vez que se usa una combinación de luces de esta especie y la misma ha atraido grandemente la atención de los funcionarios del carnaval. El personal del departamento de publicidad de la Botica Boie se halla muy ocupado completando todos los preparativos necesarios para brindar al público visitante todas las atenciones que se merecen. Muchos acuden para obtener muestras gratis de los diferentes productos. Jovenes atractivas, ataviadas con preciosos trajes filipinos se encargarán de repartir las muestras.

CARNAVAL y EXPOSICION de 1935

—16 de FEBRERO al 3 de MARZO—

LUNES, FEBRERO 18

8:30 a. m. á 5 p. m.—Juegos Atléticos en el Rizal Memorial Stadium.

4:00 p. m.—EXPOSICION AGRICOLA
FERIA COMERCIAL E INDUSTRIAL

9:00 p. m.—BAILE PAN-PACIFICO
En honor a los Delegados de la Convención de Rotarios
(Billetes ₱1.50 para un Caballero y una Señora.
Una Señora adicional, ₱0.50)

ATRACCION GRATIS

MATT GAY, buceador de fama mundial, se lanzara desde una torre de 100 pies de alto, a las 6:30 y 10:30 p. m.

MARTES, FEB. 19

NOCHE DE LA PRINCESA DEL COMERCIO

Espectaculares Ceremonias de Coronación y Gran Festival
PROCLAMACION DE "MISS PHILIPPINES" Y REINA DEL CARNAVAL

METROPOLITAN THEATRE

ULTIMOS DOS DIAS

Funciones: 1, 3, 5, 7, 9 p. m.
Precios: 30c.—50c.—80c.—₱1.00

with
EDNA MAY OLIVER
BILLIE BURKE
MARION NIXON
REGINALD DENNY
JOAN MARSH
LARRY (Buster) CRABBE

RKO RADIO PICTURE

Dirigida por William A. Seiter
Pandro S. Berman, Productor Ejecutivo

Tambien
"SPORTS PARADE"
Una revista Pathe

Empezando Feb. 20

ASTOR

Se Exhibe Hoy
20 MILLION SWEETHEARTS
Dick Powell—Ginger Rogers
Pat O'Brien—4 Mills Bros.
VAUDEVILLE
Lou Salvador's MERRY MAKERS
5:30—8:30

IDEAL THEATRE OF STARS

MIERCOLES

LA LLAMA DEL GENIO SE VA AGRANDANDO!

...al compás de la soberbia actuación de Anna Sten y Fredric March en esta magnifica cinta!

SAMUEL GOLDWYN
PRESENTA A
ANNA STEN
y
FREDRIC MARCH
en
We Live Again

Producción de ROUBEN MAMOULIAN
Arrendada por la UNITED ARTISTS

M.E.C.D. 2016

EN LAS AULAS de la EXPERIENCIA

Por DOROTHY DIX

¿Por qué existen más divorcios ahora que en tiempo de nuestros abuelos?—Porque en primer lugar, el matrimonio ha resultado una profesión demasiado exigente y requiere cualidades sobrehumanas.

UNO DE LOS MOTIVOS por qué existen más divorcios ahora que lo que solía haber es porque exigimos tanto de nuestros maridos y esposas que no lo hacían nuestros abuelos. El casamiento ya ha dejado de ser ocupación en que cualquiera chica y chico bastante inteligentes y bien intencionados podrán dar una demostración satisfactoria. Ha resultado una profesión muy especializada en la tierra y una que exige la mayor variedad de talentos en un hombre y una mujer para que puedan triunfar.

HEMOS ELEVADO nuestras normas en el matrimonio, como los hemos hecho, por ejemplo, en la música. Hubo un tiempo en que alabábamos los esfuerzos de una aficionada que nos tocaba piezas después de cenar y a petición de mamá, solía tocar la Plegaria de un Angel con bastante inexactitud y a veces fuera de tono y con resultados desastrosos cuando ella daba un tono alto. Pero ahora nadie tolera semejante castigo. Le hacemos salir a la hija fuera de casa y abrimos el radio. Y hacemos casi lo mismo con el matrimonio. Hemos resultado demasiado exigentes para con nuestros maridos y esposas y nos divorciamos de ellos por defectos y faltas que ninguno los hubiera notado hace un par de generaciones.

NO SE PUEDE imaginar al abuelo divorciándose de la esposa con quien había estado casado por treinta años, que le ha criado hijos, le buscó la comodidad y trabajó y economizó para ayudarle a hacer su fortuna, porque ella no haya permanecido para siempre con 38 años de edad y no pudiera bailar la carioca como una joven coqueta. Ni tampoco se le puede imaginar a abuelita destrozando su hogar y abandonando al marido perfectamente bueno que era un buen proveedor, por que ella decidió que no hablaban el mismo lenguaje. Con todo, los esposos y esposas modernos se divorcian por estos motivos hoy día.

NO. En el pasado, los maridos y esposas se aceptaban mutuamente "tales cuales eran" y si sus parejas para la vida cumplian su deber medianamente y eran razonablemente fáciles de congeniar, ya creian que sus matrimonios eraan un éxito.

EN LO QUE RESPECTA al matrimonio, bien podríamos suspirar por los buenos días de antaño antes de que los hombres y mujeres evolucionaran la teoría de que no importa lo que eran ellos o cuales eran sus imperfecciones, cada uno tenían derecho a un modelo de marido o esposa y que en dejando de conseguirlo, tenían igualmente derecho a divorciarse. Porque en aquellos tiempos sencillos era una cosa mucha más fácil poder satisfacer en el vínculo sagrado que ahora.

UNA MUJER en aquellos tiempos solia bendecir a su buena estrella si obtenia un marido con inclinaciones caseras, que era de buen temperamento, amable para con ella y los niños y que mantenia a su familia con holgura y comodidad. Ella no se ocupaba en indagar si eran compañeros del alma o no o si vivian en el mismo plano y si todos sus pensamientos y aspiraciones coincidian. Menos aún se preocupaba ella de averiguar si él la "comprendia" o no. Virtualmente cualquier hombre podia ser un buen marido si solo pudiera llenar estas demandas sencillas.

PERO miren ustedes lo mucho que él tiene que reunir ahora para obtener un premio en el matrimonio y ponerle contento a su dueña por haberla conseguido por esposa. El necesita ser una combinación de José el manso, el gato de casa, un héroe de la pantalla, un Romeo, un gigolo y un Mr. Ford. No solo debe contentarse él con quedarse en casa, sino que debe estar dispuesto a pasearse siempre y cuando que su esposa se siente con ganas de salir de casa. El tiene que ser un pretendiente eterno, romántico y soñador, y más aún, un trabajador que puede hacer fácilmente de dinero. Y si él es incapaz de hacer todas estas cosas contradictorias, solo con frecuencia su esposa cree que ha sido víctima de engaño por los ángeles que manejan la lotería matrimonial y ella se pone pesada y molesta si es que no le descarta a él.

TODO lo que el abuelito esperaba de su esposa era que ella fuera una buena compañera y madre y que cuidará bien de su casa y fuera una agradable compañera. Nunca se le ocurrió a él que una esposa tenia que ser una maga que podia hacer detener el reloj y no pasar nunca de treinta años de edad o de que ella tenía que ser una hábil humorista como una anfitriona del cabaret o que formaba parte de su deber el ser igualmente hábil en la confección de panecillos y emociones. De ahí que el número de esposas que respondían a las espectaciones formaban legión en tiempo de abuelito.

PERO el nieto espera que su esposa fuera tan buena cocinera, administradora y económica como lo era abuelita y demás, espera que ella conserve su figura y su cutis y fuera capaz de competir con una jovencita a los 40 años. También espera que ella le tenga entretenido y divertido y presente tal programa variado de atracciones para que él no se vea tentado de seguir la senda de mujeres extrañas. El espera que ella fuese lectora y esté al nivel de los tiempos, que sepa los últimos pasos de baile, que supiese vestirse bien sin tener dinero, que administre la casa sin nada más que el aire, que sea prominente en los clubs y tenga contactos sociales que han de ser en ventaja de él.

Y CUANDO una mujer no puede con una mano trabajar en la cocina y con la otra tocar el piano; cuando ella no puede quedarse en casa para cuidar a los niños y estar en sociedad al mismo tiempo; cuando ella no se parece millonaria con un vestido marcado ₱9.50 en una tienda de baratillo, solo con frecuencia su marido cree que ha sido objeto de engaño y se lamenta de ello.

OH, es bastante trabajo poder satisfacer como marido o esposa estos días. No es de extrañar que tantos fracasan en el matrimonio.

DOROTHY DIX.

Del estado financiero de America

Por THOMAS C. FLYNN
Director del "Servicio Noticioso de Wall Street"
(Derechos de reproduccon reservados por North American Newspaper Alliance, 1934)

(Continuación)

El tono de los delegados fue firme, aunque los resultados no han convencido por completo a las otras naciones. Se afirma, en efecto, que la situacion economica de Belgica sigue siendo critica y que ha tomado cuerpo en Holanda un movimiento tendente a separarse del "bloque oro."

La situacion francesa continua tambien en condiciones criticas. El franco se ha estado cotizando a niveles extremadamente bajos y se ha llegado a hablar de la necesidad de exportar oro a los Estados Unidos. Los economistas franceses siguen preconizando la la "desinflacion" como remedio supremo para la crisis reinante. Los precios de las mercaderias se han mantenido a un nivel tan alto, debido a la permanencia del pais en el "bloque", que las exportaciones han sufrido por fuerza una disminucion. Empero, el ultimo emprestito interno frances ha tenido completo exito, de modo que el Tesoro ha reconquistado su poder; las cifras del comercio exterior publicadas hace poco, correspondientes a Septiembre, denotan asimismo una mejoria, causada en parte por una gran reduccion de importaciones.

Hay razones para creer que el Tesoro norteamericano se ha inclinado ultimamente a favorecer la estabilizacion del dolar con respecto a la esterlina, y que a este proposito se ha estado sondeando la opinion britanica. Se tiene entendido que el Sr. Leon Fraser, presidente del Banco internacional de Ajustes de Basilea, discutio la cuestion con el secretario del Tesoro, Sr. Morgenthau, durante su ultima visita a Washington en Septiembre.

Seria interesante saber a cuanto asciende la parte del fondo de estabilizacion norteamericano, creado en enero pasado, que continua intacta. Los circulos bancarios se inclinaron en aquel entonces a adoptar una actitud de cierto cinismo, diciendo que "el Tesoro acaba de recibir dos mil millones de dolares para hacer prestidigitaciones". Este fondo opera en el mercado mediante tres instituciones de prestamos y mandatos, que se dividen entre ellas las operaciones de cambio en esterlinas y francos.

El fondo de estabilizacion britanico empezo con un capital de 150,000,000 de libras esterlinas, teniendo luego que ser aumentado a 200,000,000. En cierto sentido, ambos fondos, el ingles y el norteamericano, constituyen una medida de defensa economica nacional. Es, pues, logico, que en defensa de los intereses nacionales sufran, de vez en cuando, algunos reveses inevitables y perfectamente justificados.

Nueva York, octubre.—La confianza a vuelto a renacer en Wall Street, pero sus efectos beneficos se han limitado al mercado de titulos hipotecarios y "debentures." Cierto es que las cotizaciones de acciones en general han experimentado una ligera mejoria, pero esta no podria compararse con la de los titulos.

Hay dos factores de gran trascendencia que conviene subrayar: la fuga de capitales del estado de California, y la fuga, muchisimo mayor, de los capitales norteamericanos al extranjero.

(Se Concluirá)

TARZAN EN EL INTERIOR DE LA TIERRA

Por Edgar Rice Burroughs

A través de la selva de medianoche en un rincón desconocido del más sombrio Africa, un leon salvoje y fiero se moria calladamente. La enorme bestia se deslizaba cautelosamente entre las sombras, evitando los espacios abiertos de la noche de luna. Con todos los musculos dispuestos para la acción, la cabeza inclinada y abombada, la cola girando de un lado para otro, los ojos verdes de Numa miraron adelante, vigilando de propósito la cosa extraña que sobresalia.

A centenares de pasos hacia adelante, ignorando el peligro que se cernía, la presa buscada del leon se detuvo un instante para escuchar. Luego reanudó su camino a través de la selva densa. Si Vd. hubiera estado contemplando desde los árboles hubiera visto que caminaba erguido sostenido por dos pies; hubiera admirado su magnífico cuerpo muscular y sus hermosos rasgos masculinos. A primera vista hubiera creido que la figura era la de un hombre. Pero ERA en realidad un hombre?

Si pudiese saltar, como Tarzan, sin ser descubierto a través de los árboles, mas cerca de esta criatura, no lo creería! Sus brazos poderosos terminaban en manos finas con pulgares tan largos como los dedos. Su gran talon se proyectaba en angulo recto de cada pie. Pero lo mas extraño de todo, desde abajo del pedazo negro de piti que cubria su cintura, pendia una larga cola blanca sin pelo.

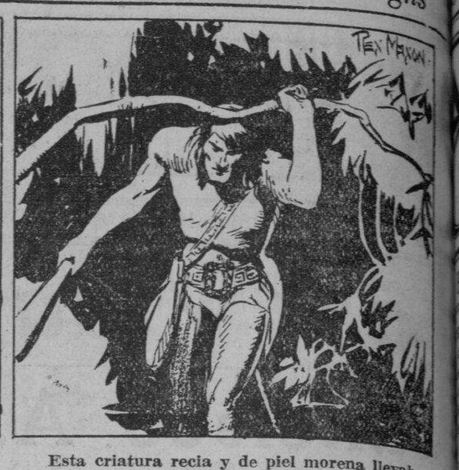

Esta criatura recia y de piel morena llevaba un palo grueso. Un cuchillo corto y envainado estaba pendiente de su cinturon. Otro cinturon, sosteniendo uno faltriquera que pendia en su cadera derecha, resplandecia a la luz de la luna como si estuviese incrustada de oro. Una enorme hebilla que juntaba el cinturon brillaba con muchos piedras preciosas. Cada vez más cerca llegaba Numa, el leon, a su víctima destinada.

CONNIE

Por Frank Godwin

SAMUELS: Presentese tan solo al director de repartos del "Colossus" mañana y se le dará empleo como extra. Es eso lo que desea?
CONNIE: Si, Mr. Samuels. Y no debe haber sospechas de que no soy tan solo una extra.

AL DIA SIGUIENTE.

CONNIE: Buenos dias, mi nombre es Connie Kurridge. Mr. Samuels dijo...
EL DIRECTOR: Oh, si, he recibido una nota sobre Vd. Entre por el siguiente cuarto y le traeré una tarjeta.

MARY: Hola, estará Vd. también en esta película? Mi nombre es Mary Dobbs. Cual es el suyo?

ASI QUE, POR MOTIVOS CONOCIDOS POR ELLA, CONNIE COMIENZA A TRABAJAR COMO EXTRA EN EL CINE.

FRITZI la corista

Por Ernie Bushmiller

FRITZI: Pronto, envie una ambulancia a la esquina de las calles Maple y Tres.

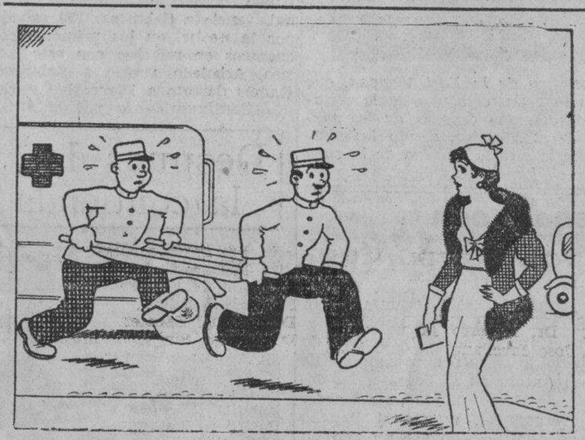

EL CHOFER: Donde está el accidente?
FRITZI: No hay ningún accidente. Soy una reporter.

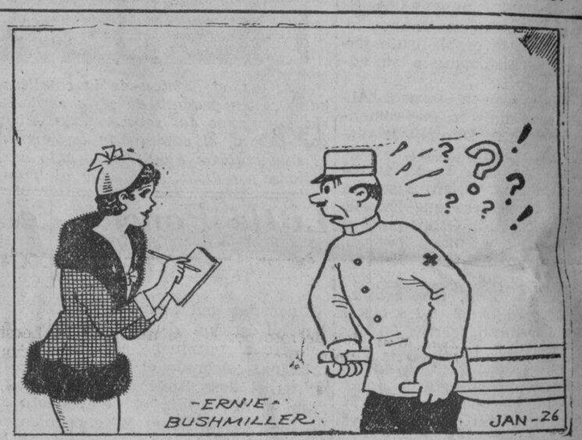

FRITZI:—y estoy escribiendo un artículo sobre la eficiencia de nuestros hospitales. Les costó a Vds. tan solo tres minutos para llegar aqui.

PAPA

Por J. Miller Watt

NEIL HAMILTON es un ardiente horticultor y en su reciente cumpleaños, cada invitado trajo un arbolito para la granja de Neil. Los invitados tallaron sus iniciales en los arboles que trajeron.

La filmacion de "Marie Galante" quedo interrumpida cuando una enorme tarantula aparecio en un puñado de platanos en un 'set' donde Keth Gallian y Spencer Tracy estaban actuando.

se retiro a casa hace poco con solo un zapato. El complaciente puso su autografo en el otro y le dio a un simpatizador que le acoso mientras se mandaba lustrar los zapatos.

Lea
LOS ANUNCIOS CLASIFICADOS

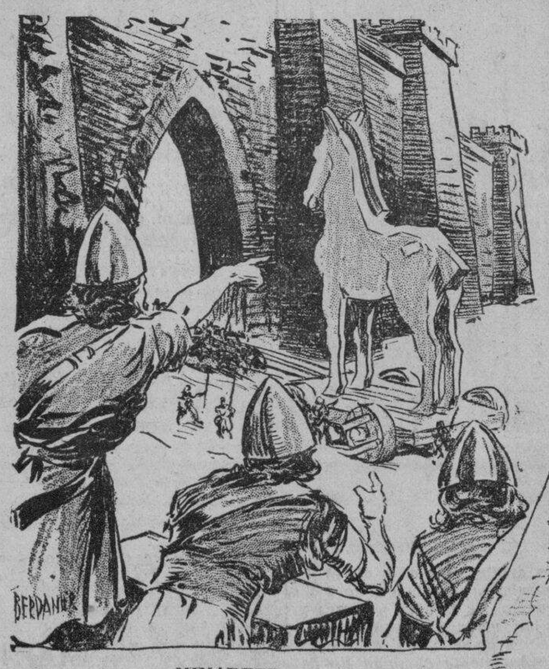

MINARETE

Como se creia que las mezquitas eran la fuente de luz para los musulmanes, las torres alrededor de la mezquita desde las cuales el "muezzin" (gritador) llamaba a los fieles a rezar fueron nombrados "minaretes" del arabe "minar" (faro).

TENGA CUIDADO DE LOS GRIEGOS QUE LLEVAN REGALOS

Este epigrama que demuestra que uno debe cuidarse de una traición cuando un enemigo conocido ofrece un regalo, nació del caballo hueco que los griegos construian ante los muros de Troya. Los troyanos lo llevaron a la ciudad como una oferta de paz y aquella noche los soldados griegos escondidos dentro del caballo abrieron los puertas de la ciudad a sus camaradas.

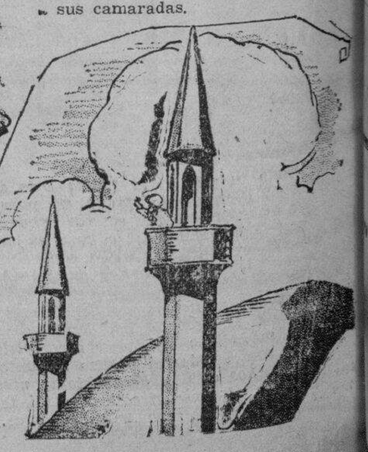

M.E.C.D. 2016

NUNCIOS Clasificados

FINCAS

DE BARATO. — Un ₱20,000 m. c. adyacente Park Subdivision y a 4 kilometros de los li- la ciudad, a 50c. m. c. ensiones colindantes se ₱2.00 a ₱3.00 m. c. Ra- O. Box 1625, Manila.
(24-oct.-h.n.a.)

OFERTA ESPECIAL

CRUZ: Lote de 675 m. Misericordia, para re- cerca A. Rizal, Hospi- Baro, Iglesia, escuela y solamente a ₱6.00

CRUZ: Otro lote, 456 m. Real; canto de Tayabas también cerca es- Públicas, mercado y A. mente a ₱8.00 m. c., en el pago;

Otro lote de 307 m. Juan Luna esquina Pe- sitio semi-comercial, mañana, solamente a c.

G. M. BILOG
Raices. Oficina: Taruman, Sta. Cruz, Teléfono: 2-80-49
(18-feb.-35)

SE DESEA

OPORTUNIDAD COMERCIAL establecida, con negocio rativo, desea joven so- ₱10,000—o mas de capi-

Las pormenores Box 870, Manila, I. F.
(26-ene.-sab.-lun.-mier.)

SE ALQUILAN

SE ALQUILA.—Un apartment en 1016 Pennsylvania; con 3 dormitorios, sala, veranda, comedor, etc. por ₱40.00. Razón: Malate Garage, 767 Dakota.
(1-feb.-d.a.-h.n.a.)

MISCELANEA

SE VENDEN completos muebles caseros; poco usados. Bonito tocador, camas, aparadores guardaropas; juego de comedor: mesa de extension, sillas, aparador platero, armario, mesa de servicio; juego de sala: 6 piezas; aparador de libros, lamparas de China y bancos, utensilios de cocina, refrigeradora Gen. Elec., cocina de gas, bonitos objetos de laca, vasos y de plata—aproposito para regalo de boda. El dueño se marcha. Razon: P. O. Box 340 o Tel. 5-67-76.
(18-20-22-feb.-35)

SE VENDE BARATO.— Cocina esmaltada gas, muebles y antomovil Ford. Mabini 1114.
(18-feb.-35)

PATTERSON RADIO DISTRIBUTORS

RADIOS PATTERSON
Adaptados a los Tropicos—
Los Mejores en la Tierra
THOMPSON STEVENSON, INC.
17 Escolta
(18-22-feb.-35)

Se Mantiene..

(Continuación de la página 7)

la actual temporada habiendo durado solamente una hora y siete minutos. Calmba logro marcar sus dos primeros tantos en el primer inning. Raymundo, shortstop de Calamba y Saberon left fielder del mismo equipo se lucieron durante el partido ejecutando bonitas jugadas que deleito al publico aficionado.

En el otro partido en relación con esta liga, jugado en Del Carmen, Pampanga, Pasumil fue vencido por el nueve de la Universidad de Santo Tomas por el recuento final de 6-3.

En los partidos jugados en relación con el actual torneo nacional inter-escolar de baseball, Cavite-Rizal-Trades vencio por el recuento final de 8-3 a la selección de Central Luzon mientras que Agno Valley derroto por 4-3 al nueve de la West Visayan.

El sabado por la tarde, East Visayan vencio al nueve Bicol por el recuento de 9-7 mientras que en otro partido la combinación MIAA vencio a la combinación Mindanao y Southern Luzon por 10-2.

El torneo se reanudara hoy.

Little Pancho..

(Continuación de la pagina 7)

mostraron cautos, caracterizandose el primer asalto por una exhibicion de ligereza que contento mucho al publico.

La gran cantidad de veces que ambos se cogian molestaba al publico que no disimulaba su censura, manifestandola con repetidas y contundentes griterias.

En el cuarto round, por un tropiezo, Little Pancho se cayo, pero volvio a ponerse de pie al instante, con un ademan de protesta al arbitro que lo sostuvo, y recrimino a Farber.

Ademas de la caida de Farber en el septimo asalto, que aparentemente fue tambien un tropiezo no hubo k. downs que merecieron atencion. En el ultimo round, Farber aun se mostraba fuerte, y Pancho seguia tambien sosteniendose, aunque con menos acierto que en los primeros asaltos. Su ventaja en los asaltos iniciales le dio la victoria, indudablemente.

Los otros encuentros de la noche terminaron como sigue:

Fighting Chua Lai vencio en el encuentro semifinal a James Eagle; Dencio Cabanela Jr., noqueo a Rush Emilio, Tiger Flowers gano a Rick Risoba, Clever Henry gano a Kid Kabahan, Little uintin gano por T.K.O. a star Navarro y Rush Villaruz gano a M. Taguinod.

Pasajeros que llegan y salen

Por el MAYON, de Iloilo, Zamboanga y Cebu:

Dr. Manuel V. Hechanova y señora, Dr. Jose A. Montinola y señora, German L. Unson y señora, Srta. C. Valencia, Srta. S. Ledesma, Srta. Conchita Montelibano, Alfredo Montelibano y señora, Jose Vallejo y señora, Manuel Vallejo, Carlos Revilla y señora, Dan Lederman, H. Roelli, Jose M. Casal, Jose Gomez, Sra. Rosita M. Aldea, N. R. Recio, Manuel Ledesma y señora, Purita Lacson, Srta. Garcia Jimenez, Ramon B. Lacson, Leandro Locsin y señora, Lui S. Yan, Maximo E. Fernandez, Emiliano D. Rivera, Anastacio Salvador, Fernando Dizon, Pedro Navoa, Gorgonio Rivera, Nicolas Lizares, Simplicio Lizares, H. Maravilla y señora, Adriano Locsin, Benjamin Locsin, Fernando F. Conzaga y señora, Emiliano Y. Hilado y señora, Ramon B. Lacson, Srta. Conchita Jomillo, Salvador Benedicto, Hon. Rafael Alunan, Pedro Hernaez, Rev. J. R. Sweeny, Rev. Wm. P. Cummings, R. W. How, Mrs. R. W. How, Miss Opal Farmer, E. G. Hoffman, E. L. Hinds, Mrs. H. A. Day, Mrs. N. Baldwin, Miss Alice Baldwin, Miss Nancy Baldwin, N. Baldwin, Carlos Young, Dr. J. W. Strong, Mrs. Detzer, Mr. Holmes, D. J. S. Hay, C. de Silvestri, C. W. Jones, C. A. Larsen, Sra. C. Ocampo, C. Ocampo, Mr. Schick, Mr. Surh, Paul Malone, R. S. Reid, J. Gachalian, Srta. M. Perez, R. Tiamson, Sra. P. Tarroza, P. Tarroza, Lim Yam, New Pok, P. V. Reyes, D. Sebes, F. Jacob, niños F. Perez y R. Perez, J. Tapang, M. Tapang, R. Galang y niño, J. Jacob, R. Jacob, Chua Hay, A. Vacani, E. Frontegas, Mrs. Olgoso, Srta. F. R. Cayabyab, Miss M Carillote, A. Omega To Sarbo, Chua Choy, M. Yap, Tan Diy, Hay Diongpo, S. Jabillo, C. Urdaneta, M. Obinque, R. Sola, F. Robin.

Por el CORREGIDOR, de Iloilo y Cebu:

Hon. Manuel Roxas, Gob. Timoteo Consing, Gob. Gabriel Hernandez, Rep. Enrique Magalona, Vicente Francisco, Teodoro Benedicto, Jose V. Ledesma y señora, Engracio Padilla, Tiburcio Lutero, Alfredo Eugenio, Angel S. Tadeo, Fernando Arnaldo, Felix Golez, Mariano Ramos, Basilio Lopez, Tomas Buenaflor, J. V. Bagtas y señora, Carlos B. Hilado, Datu Alip, Benjamin Jalandoni y señora, Monico Faustino, Antonio Jayme, Albino Jison, Arsenio Jison Jose Miranda, Lorenzo Vidal, Elias Recto, Bernard Parker y señora, E. Alano, Felix Jimenez y señora Bernardo Catalan, Facifico Pacis, Abe Gonzales, Francisco Borromeo, Pedro Cecilio, Adriano Locsin, Benjamin Locsin, Dr. Ruperto Angudong y señora, Jose Javellana, Joaquin Banal, Atanacio Ampig y señora, Cesar Londres, Eladio Dolendo y señora, G. Montinola, Francisce Esteban, A. Calma, Felix de los Reyes, Vicente Zacarias y señora, Generoso Osamis, Mercedes Osamis, Mr. y Mrs. Uower, Rufo Melo, J. J. Santos, Kasima, Antonio Logarte, Rosie Padilla, Emma Hilado, Esperanza Sumatra, Genaro Palomas, P. Encarnacion, Pablo Tan, Nee Tam, Perfecto Gotanco, Agustin Geresa, Anselmo Bernard, Abelardo Pajes, Mrs. Jolgan, Hermelinda Ramos, Ong Chu King, L. Lopez, Gregorio Nono, Sergio Leria, Pedro Pineda, Agaton Batalla, Quirino Malo, Celso Remiro, Eugenio Ygbot, Francisca Quidote, Yu Tee Tam, Federico Balina, L. Chen, Luciana de Sumatra, T. Tam, Nena Fernandez, Pedro Bermejo, Marieta de Rotea, S. Takara, Rufo Sucaldito, Isabel Bantegui, Arsenio Hinojales, Jose Dinggong, Leona Leon, Mr. and Mrs. austino de Vera, Asuncion Vasquez, Casiano Bermejo, Maria Brillantes, Maria Balgos A. Salazar, Beatriz Salasar, Luis Jaleco, Demetrio Jaleco, Juan Elio, Jose Billones, Eduardo de la Rosa, Miguel Gemanio, Cornelio Hechanova, Rufina Sarmineto, Dominador Debuque, Francisco Layos, Bartolome Briones, Ana Ortiz, Francisco Afrianz, Nicolas Solamenten, Rosario de Yanzon, Alicia Yanzon, Corazon Barrios, Loreto Perales, Jose Santos, Rosario Laperal, Vicente Macasa, Trinidad Rello, C. P. Salutillo, Isabelo Campos, Agapito Salutillo, B. Arquita, S. Dumpa, Vicente Jevo, S. Salas, T. Famenio, P. amenio, Jesus Layson, P. Vda. de Javier, A. Aguirre, T. Malbero, C. Magallanes, L. Fuentes, P. Tan, E. Gomez, V. Bercretin, S. Manforte, F. Cortes, Florentino Mercado, A. Adobo, A. N. de la Peña, V. Cortez, B. Abadejo.

NOTAS MARITIMAS

DE ALTA MAR E INTERINSULAR

BARCOS DE ALTURA

Procedente de Nueva York, Havana y otros puertos, el transpacifico PRESIDENT MONROE arribo esta mañana.

El vapor SILVERWILLOW llegara el dia 21 procedente de Calcuta via Java.

El vapor SILVEROEECH es esperado mañana procedente de Bombay y Java via Davao.

Este dia levara anclas el vapor CHANGTE para Australia, con pasajeros y cargamento.

El vapor TITAN arribara de Japon y puertos del sur este dia y saldra el dia 20 para Havre, Liverpool, Londres y Glasgow.

BARCOS DE CABOTAJE

El vapor ISLAS FILIPINAS llego ayer procedente de Cebu, Dumaguete, Dipolog, Zamboanga, Cotabato y Jolo.

Procedente de Mangarin, Coron, Culion y otros puertos, el vapor FORTUNA es esperado este dia.

El vapor CORREGIDOR llego ayer de Ilollo y Cebu y saldra mañana para los mismos puertos.

Procedente de Iloilo y Pulupandan, el vapor VENUS llega este dia, con pasajeros y cargamento.

El vapor KOLAMBUGAN llego anoche de Cebu y Kolambugan, y zapara mañana para los mismos puertos.

De La Colonia...

(Continuación de la página 5)

Mr. C. H. Hawkins.
D. Eulogio Jaraiz.
Capitán Ignacio Jimenez y señora.
D. Fritz Von Kauffman y señora.
D. Leopoldo Kahn, Jr. y señora.
D. José Kahn.
D. Maurice Kahn y señora.
Mr. Gary Kriedt.
Lt. Com. y Mrs. J. E. Kierman.
Mr. y Mrs. E. J. Le Jeune.
Mr. Henry Luhlier.
Mr. J. R. Lloyd.
Lt. Com. E. B. Mason.
D. José McMicking y señora.
D. Rafael Moreno y señora.
D. Angel Manzano y señora.
D. Leopoldo Melian.
D. Eduardo Melian.
D. Raul Melian.
Miss Tina Moresi.
Miss Loulon Moresi.
Mr. y Mrs. Alex Macleod.
Mr. y Mrs. R. A. Magrin.
Da. Angela Montenegro.
D. Francisco Ossorio y señora.
O. Eduardo Ortigas y señora.
D. Francisco Ortigas, Jr.
Srta. Julia Ortigas y Vargas.
D. Jesús Ossorio y señora.
D. Luis Ossorio.
Srta. Consuelo Olgado.
D. José Paris.
D. Luis Perez Olaguer y señora.
D. Santiago Picornell y señora.
Lt. y Mrs. W. B. Fendleton.
D. Federico Perez y señora.
D. Julio Pomar y señora.
D. Eduardo Padilla.
D. José Quintana y señora.
D. Eduardo Roxas.
D. Antonio Roxas.
D. Benito Razón y señora.
Mr. Eddie Redfern.
D. Federico Ruiz-Jimenez y señora.
Mr. y Mrs. James C. Rockwell.
D. Pedro Roda y señora.
Srta. Paz Romero Salas.
Srta. Maruja Romero Salas.
Dr. Baldomero Roxas.
D. Manuel Rivera.
Dr. Manuel Sabater.
D. Vicente Singson Encarnación y señora.
D. Carlos Singson.
Dr. Antonio G. Sison.
D. Carlos A. Sobral.
D. Andrés Soriano.
D. Felipe Sanchez.
Mr. y Mrs. Schmelkes.
D. Joaquín Sanchez y señora.
Srta. Angelita Sanchez.
Da. María Mercedes Sanchez.
D. Enrique Santamaría y señora.
Mrs. Marie Stafford.
Mr. G. W. Sinclair.
D. Juan R. Schultz.
Srta. Pacita Schultz.
Lt. Col y Mrs. D. D. Tidsdale.
Mrs. M. A. Thompson.
Mrs. E. V. Thompson.
D. Damian de Urmeneta y señora.
Dr. Antonio D. Vazquez y señora.
D. Angel Varela.
D. Vicente Valdes.
Capt. y Mrs. Wilterdink.
Dr. y Mrs. Robert N. Wright.
Lt. Col. y Mrs. R. Eñ Webb.
Mr. y Mrs. James Walker.
Miss Jean Wilderdink.
D. Alfonso Zobel y señora.

En la Iglesia Parroquial de Paco, se ha celebrado ayer a las siete y media de la mañana, la boda de la bellisima señorita Maria de la Paz Berlanga y Alonso con el Sr. José Miranda González, afecto a la casa Tuason y Sampedro de esta capital.

Fueron padrinos la madre de la novia, y D. Paulino Miranda Sampedro, tío del novio.

Acompaño a la novia como dama de honor, su hermana Diana, y los encantadores niños Rosarito Camus Berlanga y Carlitos Miranda Moreta, llevaban las arras y las flores.

Terminada la ceremonia los novios y sus invitados se trasladaron al Casino Español, en donde se sirvió un esplendido desayuno.

En el "President Coolidge" han llegado ayer de Shanghai, para pasar unos dias en Manila, D. Alberto Aboitiz y señora.

H. Kawahara..

(Continuación de la página 7)

trella vencio a Diaz, alias 'Zamboanga'.

Esta noche, en el encuentro principal Kawahara se vera frente a Diaz. El partido promete ser muy interesante.

A su llegada a Manila el domingo por la mañana, el billarista nipon dio a la prensa la siguiente declaracion:

"Tengo para mi, como bilarista, que uno de los mejores deportes es el billar, porque se ejercita todo el cuerpo incluyendo ambas extremidades, y ademas, teniendolo en casa, con buen o mal tiempo, puede uno jugarlo no teniendo que salir de ella. Despues de la faena diaria, se despeja uno la cabeza de toda preocupacion jugando al billar, pudiendolo hacer aun inmediatamente despues de comer, porque este juego no requiere violento esfuerzo fisico, y todavia ayuda la digestion, por lo que eminentes doctores lo recomiendan incondicionalmente; y de ahi que en Europa, America y el Japon, muchisimas familias poseen billar en sus residencias. Asi es que yo, a mi vez, entusiastamente recomiendo el tener billar en sus casas a todos aquellos que, por sus recursos, puedan adquirirlo".

Recto comparece en una causa por homicidio

(Servicio Informativo Exclusivo a La Vanguardia)

Malolos, Bulacan, 16 de febrero. —La muerte de Antonio Sta. Ines, novio de Gaudencia P. Joson, que segun se alega, fue atacado por gansters en la noche del 22 de noviembre de 1934, ha agravado la acusacion que ahora pende contra los supuestos agresores, quienes, ademas, estan acusados de rapto con violencia.

La vista de este asunto ante el Juez Ceferino Hilario, el viernes de la semana pasada actuando Gaudencia principal testigo. La joven de 18 años relato al Juzgado lo que les habia pasado, y como en el momento de escaparse con su novio, el occiso, fueron atacados por "gansters" diciendo que de los efectos de aquella agresion, su novio murio en Talavera, Nueva Ecija, poco despues.

Varios abogados conocidos de Manila entre ellos el Presidente Claro M. Recto, de la Asamblea Constituyente, comparecieron por la defensa de los acusados, mientras que por la acusacion comparecio el Fiscal Iñigo Daza.

La vista continuara en los dias 11, 12, 14 y 15 de Marzo.

Precios en el mercado de Manila

De Mañeru & Co., Inc.

Lunes, 18 de Febrero de 1935

COPRA

	Precio por 100 K.
Corriente	P 9.70—P 9.80
Buen Corriente	10.50— 10.60
Semi-resecado	10.90— 11.00
Resecado A	11.30— 11.40
" B	11.60— 11.70

ABACA: Precio por pico.

Grado AB	—15.25—	P15.50
" CD	13.25—	13.50
" E	9.75—	10.00
" F	8.50—	
" G	6.75—	
" H	4.75—	
" I	6.75—	
" J-1	5.75—	
" S-2	6.75—	
" S-3	5.75—	
AS — J-2	5.00—	
" K	4.00—	
" L-1	3.50—	
" L-2	3.00—	
" M-1	3.50—	
" M-2	2.75—	
" ML	2.75—	
" LM	2.50—	

Precio por fardo

Ovile 1	9.50—	
" 2	7.25—	
" 3	5.00—	
Damage 1	11.00—	
" 2	8.50—	
" 3	5.25—	
" 4	4.50—	
Tow 1	6.50—	
" 2	5.50—	
" 3	4.50—	
Canton No. 1	7.00—	
" 2	5.00—	
" 3	5.00—	
" 4	4.50—	
Manila Maguey No. 1	P....—	
" " 2	3.50—	
" " 3	3.25—	
" " 4	2.75—	
Surtido	3.50—	

OBSERVACIONES

Mercado de Copra—Firme.
Id. de Abaca—Quieto.
Id. de O. T. Y.—id
Id. de Canton—id.
Id. de Maguey—Sostenido.

Arribos hasta hoy, 26,000.
Para Feb. 25, 1935, 25,000.
Para Marzo 4, 1935, 30,000

PRECIOS DE LA CARNE

Febrero 18

Segun la oficina de comercio e industria los precios de la carne este dia fueron los siguientes:

Cerdo primera P0.50-P0.55; segunda P0.45-P0.50; carne nativa primera P0.60-P0.65; segundo P0.50-P0.55, tercera P0.40-P0.45.

Carne importada: primera P0.90-P1.00; segunda P0.70-P0.80; tercera P0.50-P0.60.

PRECIOS DEL PETROLEO

Febrero 18

De la Socony-Vacuum Corp.
Gallo—P4.10 dos latas
Cometa—P5.00 caja
White Rose—P5.20 caja
De la Texas Co., Inc.
Carabao—P4.10 dos latas

PRECIO DEL PETROLEO CRUDO

Petroleo Crudo Socony—P42.00 tonelada metrica.
Petroleo crudo Texaco P6.98 tambor de 50 galones.

PRECIO DE LA GASOLINA

De la Socony-Vacuum Corp.
Socony—P6.65 dos latas
0.16 litro
De la Texas Co., Inc.
Texaco—P6.65 dos latas
0.16 litro

Cotizaciones del Arroz

Febrero 18

Las transacciones del arroz esta mañana se hicieron con los precios siguientes:

PRECIOS DE LA OFICINA DE COMERCIO
NUEVA COSECHA

	Antigua Cosecha	Nueva Cosecha
ELONGELONG:		
1.a clase	P5.10—P5.20	P4.95—P5.00
2.a clase	5.00— 5.10	4.85— 4.95
MACAN:		
1.a clase	4.75— 4.85	4.65— 4.75
2.a clase	4.65— 4.75	4.55— 4.65

BANCO NACIONAL

Lunes, 18 de Febrero de 1935

Nueva York	G.T	¾% pr.
Nueva York	A la vista	½% pr.
Londres	G.T	2/0¼
Londres	A la vista	2/0—5/16
Amsterdam	G.T.	71⅞
Berna	G.T.	150¾
Milan	G.T	575
Paris	G.T.	745
Madrid	A la vista	138½
Singapore	G.T.	117
Japon	G.T.	57¾
Shanghai	G.T.	75¼
Hongkong	G.T.	90⅝
India	G.T.	133½
Java	G.T.	71⅝

VALORES Y ACCIONES

LUNES, 18 DE FEBRERO, 1935

DE FRANCISCO REYES

Plaza Moraga No. 20 Telefonos 22013 y 23440

Lunes, 18 de Febrero de 1935

MINAS: ACCIONES	Vend.	Compr.	Ventas
Antamok	.82	.79	—
Atok Gold	.12	.11½	—
Baguio Gold Mining Co.	.34½	.34	—
Balatoc Mining Company	$4.50	—	—
Benguet. Consolidated Mining	11.50	11.30	—
Benguet Exploration	.17	.16½	—
Big Wedge	.10	09½	—
Equitable	—	.17	—
Gold Creek	.31	.30½	—
Ipo	.90	.80	—
Itogon	$6½	.35½	—
Suyoc	.26	.25	—
Philippine Syndicate	1.20	—	—
COMERCIALES E INDUSTRIALES			
San Miguel Brewery	—	85.00	91.00
Compañia Maritima	—	—	—
Botica Boie (Ord.)	—	—	—
Botica Boi e(Pref.)	—	90.00	—
H E. Heacock & Co. (Ord.), (Pagado)	—	90.00	—
H. E. Heacock & Co. (Pref.) (Pagado)	—	—	—
Philippine Education Company (Pref.) (Pagado)	—	—	—
Philippine Education Company (Ord.). (Pagado)	—	50	—
Philippine International Corporation	—	—	—
El Hogar Filipino 7%	—	—	—
La Urbana Liberados "C" 8%	—	—	—
El Ahorro Insular	$00	—	—
OBLIGACIONES:			
Central Azucarera de Tarlac	—	—	—
Pilar Sugar Central	—	—	—
North Negros Sugar Co.	—	—	—
M E Company Ltd	—	—	—
INDUSTRIA:			
Central Azucarera de Tarlac	—	100.00	—
North Negros Sugar Co.	—	—	—
Pilar Sugar Central	—	120.00	—
Central Azucarera de Bais	—	—	—
Central Azucarera La Carlota	—	120.00	125.00
Central Azucarera Sara-Ajuy	—	—	—
Victoria Milling Co., Inc (Ord.)	100.00	70.00	62.00
Pampanga Sugar Co.	.45	.40	43.00
Victorias Milling Pref	.88	80.00	—
Hawaiian Philippine	—	—	—
Kabankalan Sugar Co., Inc.	—	140.00	—
Central Luzon Milling Co., Inc.	—	—	—
Talisay-Silay Milling Co. Inc	—	—	—
Central Azucarera Mount Arayat. Inc.	40.00	80.00	—

DEL MANILA STOCK EXCHANGE

Lunes, 18 de Febrero de 1935

MINAS			
Abra Mining Co.	.60 V	—	—
Ambassador	.06½ V	.06	.06
Antamok G. M. C.	.81 V	.79	.79
Atok Gold M. C.	.12½ V	.12	.12
Baguio Gold M. C.	.34½ V	.34	—
Balatoc Mg. Co.	39.50 V	—	38.00
Benguet Consol.	11.80V	11.70	11.50
Benguet Ex. Syn.	.17 V	16	—
Benguet Gold.	—	.10	—
Big Wedge M. C.	.10 V	.09½	.09½
Demonstration	.27½ V	.27	.27½
Equitable Ex. Co.	—	.16	.18
Fortuna G. M. C.	—	.08	—
Gold Creek M. C.	.31 V	.30	.31½
Gold River M. C.	.18½ V	.18	.18½
Goldwave Ex. Co.	—	.06	—
Ipo Gold Ms. Inc.	.90 V	.80	—
Itogon Mg. Co.	.38 V	.37	.36½
Midas Gold M. C.	.80 V	—	—
Mineral Res. Inc.	.09 V	—	—
Salacot Mg. Co.	.14 V	.13½	.14
S. Mauricio M. C.	.16 V	.15½	.16
Shevlin G. M. C.	—	—	—
Southern Cross	—	.18	—
States Gr. M C.	—	—	—
Suyoc Consol.	.26 V	.23	—
United Paracale	.28 V	.27½	—
Virac Explo.	.14 V	.13	.13½
Agno Placer	—	.04½	—
Mankayan Gold	.09½ V	—	—

TOTAL DE ACCIONES VENDIDAS
387,385

VALOR APROXIMADO
P215,900

AZUCAR			
Bacolod-Murcia	—	10.00	—
Bogo-Medellin Co.	—	—	—
Calamba Sugar (Com.)	$21	—	—
Calamba Sugar (Com.).	$21½	$20¾	—
Cebu Sugar Co.	—	—	—
Central Azucarera Bais	—	500	—
Cent. Azu. La Carlota.	—	120	—
Central Azu. Tarlac...	120	100	—

Central Luzon Mg. Co..	100	—	—
Hawaiian-Philip. Co.	—	—	—
Kabankalan Sugar Co...	—	—	—
Luzon Sugar Co.	—	—	—
Mount Arayat Sug. Co.	—	—	—
North Negros Sugar Co.	—	—	—
Pamp. Sugar Dev. Co...	—	38.00	—
Pilar Sugar Central	—	—	—
Talisay-Silay Sug. Cent.	—	9.50	—
Vietroia Mil. Cel (Ord.)	—	—	—
Do Mil (9% Pref.)	—	—	—
BANCOS			
Bank of the P. I.	—	—	—
Chartered Bank	£16¼	£15⅞	—
China Bank	—	47.00	—
Hongkong Bank (Hk.).	—	—	—
Do. (Londres)	—	£137½	—
Peoples Bank	—	—	—
BONOS			
Azucarera de Tarlac 8%	—	1000	—
North Negros 8%	—	—	—
Pilar Sugar 8%	—	—	—
COMERCIAL E INDUSTRIAL			
El Ahorro Insular 7%, 7%, 9%, 10%	—	—	—
El Hogar 7%	—	—	—
Do. Do. 6%	—	—	—
Insular Drug Co.	7.75	—	—
Peoples Mort. Inv. Co.	—	—	—
Do Do "B"	—	—	—
Do. Do. 1½% (Pref.)	—	—	—
Phil Education (Ord.)	30.00	—	—
Do. Do. (Pref.)	50.00	80.00	—
Philippine Int Corp.	—	—	—
San Miguel Brewery	100	85.00	—
Heacock's (Ord.)	—	—	—
Pam. Bus Co.	105	—	—
SEGUROS			
Filipinas	—	$600	—
Insular Life	—	$60	—
Philippine Guaranty	—	$60	—
Union of Canton	—	—	—
Canton Insurance	—	—	—

CAMBIOS DEL BANCO DE LAS ISLAS

Lunes, 18 de Febrero de 1935

Bar., Bilbao y Madrid..	A la vista	138.50
España Provincias	A la vista	139.00
España Pueblos	A la vista	139.50
Londres	A la vista	24-5/16
Londres	G.T.	24¼
N. Y. y S. Francisco..	A la vista	201.00
N. Y. y S. Francisco	G.T.	201.50
Amoy	G.T.	75.75
Amsterdam	G.T.	72.00
Amberes	G.T	208.00
Bangkok	G.T.	98⅜
Batavia	G.T.	71.75
Bombay	G.T.	133.00
Hamburgo	G.T.	121⅛
Hongkong	G.T.	90.25
Kobe	G.T.	57⅝
Milan	G.T.	575.00
Paris	G.T.	745.00
Prague	G.T.	1125.00
Peiping y Tientsin	G.T.	76.25

Saigon	G.T.	138⅜
Shanghai	G.T.	75.50
Singapore	G.T.	117.00
Sidney	G.T.	29⅞
Vancouver	G.T.	204.25
Wellington	G.T.	29½
Zurich	G.T.	150⅛
TIPO DE COMPRA		
Barcelona	A la vista	135.25
Kobe	60 d/s L/C	55.75
Londres	A la vista	24⅞
Londres	90 d/s L/C	25-1/16
N. Y. y S. Francisco	A la vista	200.00
N. Y. y S. Francisco	60 d/s L/C	199.00
TIPO DE COMPRA:		
Nueva York	G.T.	487¼
Londres	G.T.	487-3/16
PLATA EN BARRA:		
Nueva York	1 Oz.	0.55.00
Londres	1 Oz.	24-15/16

CAMBIOS DE MIGUEL PUJALTE

Lunes, 18 de Febrero de 1935

PLATA:			HONGKONG	91-3/16
Londres	24-15/16	25-1/16	SINGAPORE	115¾
Nueva York	54¾		SHANGHAI	75-7/16
LONDRES—Teleg...	2/0⅜	P9.8461	INDIA	134
a la vista	2/0⅜	9.8461	JAVA	72⅝
N. YORK—Teleg...	¾% pr.		DOLLARS ESPAÑA	7.31
a la vista	¾% pr.		LIBRAS NUEVA YORK	487¼
FRANCIA—Teleg..	7.50		LIBRAS ESPAÑA	35.66
a la vista	do.		FRANCOS LONDRES	7384
ESPAÑA—Teleg...	138¼		PESETAS NUEVA YORK	13.68
a la vista	138¼		JAPON	57½
Provincias	138¼		AMOY	75-7/16

El azucar en Nueva York

(Cortesia de la American Oriental Finance Corporation)
AZUCAR MUSCOVADO EN NUEVA YORK
ANTIGUO CONTRATO No. 1 (Base cubana)

	Viernes, Febrero 15		Sabado, Febrero 16		
Marzo	1.94—1.94	1.96—1.96	1.96—1.96	1.96—1.96	Inalterado
Mayo	2.00—2.00	2.00—2.01	2.01—2.02	2.02—2.02	Gano .01
Julio	2.05—2.05	2.05—2.06	2.06—2.06	2.06—2.07	" .01
Sept.	2.09—2.10	2.11—2.11	2.11—2.11	2.12—2.12	" .01
Dic.	2.15—2.16	2.16—2.17	2.17—2.17	2.17—2.8	" .01
VENTAS:	20,000 toneladas		13,000 toneladas		

CONTRATO No. 3
(Bajo el cual puede entregarse azucar filipino)

Marzo	1.91—1.94	1.94—1.95	1.93—1.95	1.95—1.95	Inalterado
Mayo	1.98—2.00	2.00—2.00	1.99—2.01	2.01—2.01	Gano .02
Julio	2.03—2.04	2.04—2.06	2.05—2.06	2.06—2.06	Inalterado
Sept.	2.08—2.09	2.09—2.09	2.10—2.10	2.10—2.10	Gano .01
Dic.	2.14—2.14	2.15—2.15	2.16—2.16	2.17—2.17	" .02
VENTAS:	29,000 toneladas		13,000 toneladas		

Hamburzo	G.T.	82½	
Peiping y Tientsin		75¼	
Para retirar letras de cambio sobre E. U.:			
A la vista		1⅛% pr.	
G. T.		1¾% pr.	
Plata, Londres, Al Contado		24-15/16	
Plata, Londres, Remision		25-11/16	
Plata, Nueva York		54¾	
Descuento del Banco del Inglaterra		—	
Plata en barra:			
Nueva York, Londres		4.87-25	
Londres, Nueva York		4.87⅜	

Concurso de corazones de "We Live Again"

¿Cuantos corazones podeis encontrar en esta escena que llega al corazon, de "We Live Again", (Vivimos otra vez)? ¿Veinte? ¿Cincuenta? ¿Cien? Algunos de ellos estan escondidos, otros saltan a la vista. No hay necesidad de rayar sus contornos ni marcarlos. Basta con cortar esta escena, pegarla a un pedazo de papel, escribir, como con letras impresas, el numero de corazones que Vd. ha encontrado, firmar su nombre y poner su direccion, y enviarlo por correo al "Concurso 'We Live Again'", Apartado de Correos, 743, Manila, antes de la medianoche del miercoles proximo, 21 del actual. Los nombres de los triunfantes en este concurso seran publicados en La Vanguardia el sabado, 23 del actual.

Un billete gratis para dos personas se dara a los que tengan ojos penetrantes que sometan los diez calculos mas aproximados.

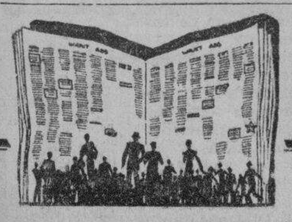

EJERCITO DE PROBABLES COMPRADORES
leera su mensaje de ventas todos los dias en la Página de Anuncios Clasificados del
MANILA BULLETIN
Evangelista y Raon
Tel. 2-11-02

Catarro Nasal
Despejan la cabeza pronto inhalaciones de
VICKS VAPORUB
Mentol, 5%; alcanfor, 5%; esencia de trementina, 2%; aceites de eucalipto, 2%; tomillo, 1%; nuez moscada, 2%; hoja de cedro, 2%; petrolato, 81%.

M. SOTELO
AGENTE COMERCIAL
Comisiones y Consignaciones
P. O. Box 137 Iloilo

MANILA STEAMSHIP COMPANY
Vapor "VIZCAYA" - - - - Saldra para Cebu, Zamboanga y Davao el 23 de Feb. a las 5 p. m.
Vapor "SORSOGON" - - - Saldra para Cebu, Zamboanga y Davao el Marzo 2, a las 5 p. m.
Vapor "BISAYAS" - - - - - Sale para Iloilo y Pulupandan, los Domingos, a las 8 a. m.
Vapor "VENUS" - - - - - - Sale todos los Miercoles, a las 6 p. m. para Pulupandan e Iloilo.
Vapor "CHURRUCA" - - - Saldra para Tacloban, Catbalogan, Calbayog y Masbate, el Feb. 23, a las 12 del dia.
Motor "PALAW

QUEZON ESTA ENTERADO DEL...

(Continuación de la página 1)

dente Quezon respondió diciendo que nada definitivo hay aun sobre la coalición, pues no se habia discutido formalmente el asunto por los jefes de los dos partidos. Admitió que algunos comerciantes independientes hacian [illegible] y "negociaciones" pero que el asunto no habia pasado de ser una mera proposición, y que él no se habia formado ninguna opinión respecto a ella. Pero como viera que con insistencia se demandaba una declaración categorica, el Presidente Quezon dijo que si fuera verdad que estaba "pactada" la coalición, no titubearia en informar del pacto a su partido con la misma sinceridad y franqueza con que siempre ha expresado sus opiniones. Dijo asimismo que esa sinceridad y franqueza le llevarian al extremo de arrostrar criticas y oposición cuando llegado el momento se viera en la necesidad de apoyar o combatir una proposición, disintiendo de la opinión de otros, y fue entonces cuando recordo que ya habia expresado en otra ocasión que "mi lealtad al partido termina donde comienza mi lealtad al pueblo".

Sumulong lanzado para Vice-Presidente

En la reunión de anoche también se lanzó la proposición de que el Senador Juan Sumulong fuera candidato oficial del partido a Vice-Presidente pues estando formado el partido por nacionalistas y demócratas antis como resultado de la fusión de elementos afines de dos partidos distintos los democratas antis consideraban de justicia para ellos el que Sumulong mereciera esa consideración. La proposición se lanzo en los corrillos, despues de la reunión, con intención de formularla formalmente si la idea halla eco.

A la reunión acudieron varios gobernadores provinciales que se hallan hoy presentes en Manila.

En la reunión también se acordo, a petición del Presidente Quezon, urgir la reorganización de los comités de Manila. Parece existir desavenencias en esta cuestión, debido a los intereses encontrados de los elementos fusionados, por lo que se acordo nombrar un comite de inteligencia y de reorganización formado por seis democratas y seis nacionalistas, encabezados respectivamente por los senadores Juan Sumulong y Juan Nolasco

Quezon admite estar enterado del movimiento

En el portal mismo del Edificio Legislativo se entabló el siguiente dialogo doblemente palpitante e interesantisimo, por tratarse de actores de nota y de politica nacional de gran actualidad:

Sotto (V.)—Presidente, los ex-democratas antis estan preparando una resolucion reclamando su derecho a la vice-presidencia del "Commonwealth" y nominando para tal fin al senador Juan Sumulong.

Quezon.—(Sonriendo)— Estoy informado de ese movimiento.

Sotto (V.)—¿No cree que la candidatura del senador Osmeña para el mismo cargo pueda mermar el prestigio de usted?

Quezon—(Con una sonrisa mas acentuada todavia)—Tengo bien pensado el paso que estoy dando.

Con esta respuesta fulminante del presidente Quezon, el delegado Sotto (V.) dió por terminada su carga. Comenzó con la informacion de Sotto (V.) espetada a boca de jarro de que Ramsay Mac Donald estaba expulsado por el partido laborista, cuando fue elegido premier del gobierno de la Gran Bretaña. A lo que el presidente Quezon replicó que MacDonald, al tiempo de ser designado premier por un gobierno conservativo militaba activamente bajo la bandera laborista.

El preinserto dialogo y preliminares habido entre el presidente Quezon y el delegado no era sino la cola de la reunion habida entre dicho presidente y miembros de la mayoria en la Legislatura, la Constituyente y los gobiernos provinciales donde se consideró una vez mas la necesidad de una conjuncion de esfuerzos y responsabilidades bajo el "Commonwealth". En los circulos legislativos corria antes del mediodia de hoy que todos los gobernadores provinciales antis presentes en Manila habian endosado favorablemente la candidatura del Senador Osmeña para vice-presidente, excepto uno el gobernador Arteche de Samar, que no ha estampado aun la suya.

Por otra parte, muchos elementos conspicuos de la mayoria, entre ellos los delegados Delgado, Ysip, Millar, Ancheta, y otros suscriben la declaracion del presidente Quezon de que la lealtad al partido termina alli donde comienza la lealtad al pueblo.

La coalicion cuando regrese la Mision

Aunque la coalición ya se considera como un hecho sin embargo se cree que el anuncio formal o ratificación de la misma no se podrá llevar a cabo sino a la vuelta de la Misión de Estados Unidos.

Esto se debe a que aun cuando los caudillos principales, o sea los "Cinco Grandes", según informes está conformes con la coalición o inteligencia, sin embargo, la cuestión tiene que ser sometida a una convención de los dos partidos, para su ratificación, y se cree que esta convencion no se llevara a cabo sino cuando vuelvan los miembros de la Misión, porque ya no hay tiempo, ya que estos se marchan el miercoles dia 20.

Ademas de la oposición expresada anoche en la reunión del Partidos Nacionalista-Democratico, se tiene entendido de algunas provincias como Cebu que se han recibido telegramas de lideres políticos expresando su oposición a la propuesta coalición.

Sin embargo de Laguna y Tayabas, se reciben noticias de buena acogida a la Coalición.

Paredes tambien muy ocupado

Paralelamente al presidente Quezon, el senador Recto, el senador Osmeña y el delegado Roxas, el speaker Paredes estuvo tambien bastante activo esta mañana. Ademas de la cotidiana en los miembros de la Camara, tuvo una entrevista con los presidentes municipales de Albay que han venido en masa para unas gestiones en el Departa del Interior.

El speaker Paredes informa que, despues de la marcha del presidente Quezon, él, a su vez, emprenderá una "tournée" por las provincias del Archipielago." Pero no será—añadió—para organizar comites del partido en provincias, municipios y barriadas de las Islas, sino simplemente para inspeccionar y discernir necesidades perentorias de cada localidad, desde el punto de vista de las legislaciones."

A modo de aclaración, dijo que de que a unos meses la Legislatura se reunirá en sesión ordinaria. Con anterioridad podra celebrarse otra especial o de emergencia. Y ambas tendran por objeto legislar, no solo sobre materias ordinarias y de actualidad, sino tambien sobre menesteres tan de actualidad como de emergencia, cuales el plebiscito y las elecciones relacionados con los preceptos de la Constitución, caso de ser esta, como se confia, aprobada.

Quezon atareado en conferencias

A medida que se acerca el dia de su marcha, el Presidente Manuel L. Quezon más está atareado con conferencias y discursos.

Esta mañana despues de algunas conferencias en su casa en Pasay el Presidente Quezon habio en las Convenciones de los Rotarios, los Gobernadores Provinciales y los Defensores Publicos.

Despues fue a la Legislatura y alli estuvo conferenciando con el ex-Secretario Rafael Alunan, con el conocido hombre de negocios japones, Sr. Morokuma y otros más.

Al mediodia de hoy dará un banquete en honor de los Gobernadores y mañana por la noche otro banquete en honor de los Senadores, Representantes y Gobernadores de la mayoria.

Se espera ademas que antes de su marcha el Presidente Quezon tendrá una conferencia con los otros "Cuatro Grandes", el Speaker Paredes, el Presidente Recto, el Senador Osmeña y el Representante Roxas.

Paredes se quedará

Definitivamente el Speaker Quintín Paredes no se marcha el día 20 con la Misión y en consecuencia, él será el jefe del partido de la mayoría y de la participación filipina en el gobierno durante la ausencia del Presidente Manuel L. Quezon.

Por este motivo el Presidente Quezon y el Speaker Paredes tuvieron el sábado por la mañana una conferencia en la residencia del primero en Pasay en que se cree que trataron de la próxima marcha de la Misión y del manejo de los asuntos del gobierno y del partido durante la ausencia del Presidente Quezon.

Ceremonioso...

(Continuación de la página 1)

ne expresamente ninguna ley) la impresión del Diario de Sesiones de la Asamblea.

(d) Dando por aprobada el acta de la última sesión de la Constituyente.

(e) Declarando clausuradas las sesiones de la misma y dando cuenta de este clausura por conducto del Gobernador General al Presidente de los Estados Unidos.

Para la firma de la Constitución, señalada oficialmente en la sesión de mañana estan llegando delegados ausentes en provincias, como el gobernador Arteche que hubo de atender por meses las necesidades perentorias de su provincia, Samar; el jurisconsulto Francisco que estaba representando en Negros Occidental a una de las partes de la protesta electoral Coscolluela vs. Gaston; el hacendero Hernaez que se halla en plena zafra y otros.

La designación de delegados para la presentación formal de la Constitución al Presidente de los Estados Unidos especifica los nombres del presidente Recto y el delegado Roxas. Pero, a los mismos podran agregarse otros que, por cuenta propia, se hallen en Washington, D. C. a la fecha de la presentación. Desde ahora se sabe de dos, los delegados Abella por Camarines Sur y Sevilla por Bulacan que se proponen hacer de su peculio personal, un viaje a la metrópoli, con la Misión Quezon-Recto,Roxas.

Otro Delegado que probablemense marche con la Misión es Miguel Cuaderno según informes obtenidos esta mañana.

Con la Misión irán asi mismo el Sr. Guillermo Cabrera como Secretario del Presidente Quezon, y el taquígrafo Sr. José Fernandez. Segun informes, el Delegado Miguel Cuaderno actuará al mismo tiempo de Secretario de la Misión.

Aunque el objeto principal de la Misión es trabajar por la aprobación de la Constitución, sus miembros, según el Presidente Recto aprovecharán su estancia en Estados Unidos especialmente el Presidente Quezon para laborar al mismo tiempo por la causa de Filipinas, aunque se teme que por ahora no se consiga nada pues el Congreso estará muy atareado. Sin embargo no se pierde nada con que los misioneros comiencen a preparar el terreno y la opinion pública en Estados Unidos por la mejora de la ley de Independencia.

La Misión, llevara varias copias oficiales de la Constitución además de la que se entregar al Presidente de los Estados Unidos según se supo esta mañana. Todas estas copias estarán encuadernadas con pasta de cuero.

Según el Presidente Recto hasta ahora el plan es que todos los miembros volverán a Filipinas tan pronto como se apruebe la Constitución por el residente de los Estados Unidos.

Según informes la Misión se llevará también algunas informaciones económicas de Filipinas, que se cree han sido compiladas por el ex-Secretario Miguel Unson y el Sr. Ramon J. Fernandez, los cuales han estado en conferencia con los caudillos durante la semana pasada.

Hill, Hayden,...

(Continuación de la página 1)

a otros paises y contribuir en la promoción de la paz y la armonia internacionales. También hicieron uso de la palabra, el Comisionado Honorario Ernest F. Harris, el Alcalde Juan Posadas Jr., el Presidente del Rotary de Manila, Arthur F. Fischer, el Magistrado Malcolm y otros.

Por la paz mundial

Todas las actividades, todos los esfuerzos durante esta conferencia, urgio en su discurso el Presidente Robert L. Hill, del Rotary Internacional, deben encaminarse hacia la realización de uno de los grandes objetos del Rotary: la paz del mundo. "Este fin debe ocupar sitio preeminente en nuestras mentes durante estos tres días de convención. Nuestros pensamientos deben encauzarse hacia estos derroteros. Debemos esforzarnos, no solo teorica sino practicamente también, para la consecución de este fin.

Combatio el popular decir de "Business is business". (los negocios son los negocios) diciendo que el Rotary cree que el comercio es servicio. También observo que la solidaridad de los rotarios del mundo depende de los esfuerzos de los miembros individuales. Urgio a estos que asuman una responsabilidad personal para seguir adelante en su labor, sin depender de los dignatarios.

Expresó o suma complacencia y profundo agradecimiento por la amabilidad mostrada por los rotarios locales hacia los visitantes. Dijo que su trabajo es un placer y no una labor ardua y que cada miembro del Rotary tan leal y servicial como el. Recalco que el espiritu de la amistad y la camaraderia deben ser observados siempre. Ellos también han venido con este espiritu de amistal y servicio, y cooperaran y asesoraran a los clubs del Pacifico si estos lo consideran necesario.

Filipinas edificada sobre el ideal de servicio

"Me siento muy feliz", comenzo diciendo el Bobernador Hayden, "por tener el honor de dar oficialmente bienvenida a los delegados a la Quinta Conferencia Regional del Pacifico, del Rotary International en Filipinas. Los delegados a esta conferencia son representantes distinguidos de cada pais bañado por el Pacifico. En sus propios paises, no solo son caudillos comerciales y profesionales, sino tambien contribuidores destacados a la vida civica, intelectual y moral de sus pueblos respectivos. Entre ellos, hay figuras internacionales cuyos servicios a la humanidad han hecho que sus nombres sean conocidos en todos los paises. Filipinas se siente dichosa de poder agasajar a estos huespuedes y bajo cualesquier circunstancias, se sentiria profundamente complacida por su presencia aqui.

"Con satisfacción especial, sin embargo, Filipinas extiende su hospitalidad a estos caballeros distinguidos como representantes del Rotary International. Los ideales y las buenas obras del Rotary son entendidos y apreciados en este pais. Los altos propositos para los cuales esta organizacion existe han sido claramente demostrados con ejemplos y bien cumplidos por los clubs del Rotary de las Islas. Filipinas, tal como existe hoy, ha sido establecida sobre la idea cardinal del Rotary Internacional: el ideal de servicio. En un grado extraordinario, este ideal va animando a los filipinos y americanos que han consagrado sus vidas a la edificación de una nación en este hermoso archipielago. Mientras Filipinas se halla en los umbrales de un periodo nuevo y decisivo de su desarrollo nacional, su pueblo esta unido como jamas, bajo la bandera del servicio devoto, desinteresado e ilimitado a la patria y la humanidad. Creo que los rotarios del Extranjero se percataran de este espiritu de servicio como el elemento distintivo en el espiritu nacional de la Filipinas de hoy dia y entenderan el por que, como representantes del Rotary Internacional, cuyo nombre es sinonimo de servicio, son bienvenidos en Manila con profundo placer.

"Hay otra razon, asimismo, del por que la selección de Manila para la celebración de esta conferencia ha sido feliz. Con la colaboracion, de las masas amistosas de Estados Unidos, Filipinas esta preparandose a asumir nuevas relaciones con sus naciones hermanas en el area del Pacifico y en el mundo en general. En esta empresa conjunta, ambos paises tratan de cumplir nacionalmente el cuarto fin del Rotary: el desarrollo de las relaciones como una oportunidad de prestar servcio, y el sexto fin del Rotary: el fomento entre las naciones de la buena inteligencia, buena voluntad y la paz internacional. Esta conferencia es un paso bien definido y practico hacia estos fines.

"Por tanto, Rotarios que representais a muchos paises, Filipinas os da la bienvenida cordial a sus playas por lo que sois individualmente y por la gran organización que representais. Confiamos en que vuestra visita aqui sera placentera y esperamos que esta conferencia sera de valor duradero para este pais y para todas las naciones bañadas por el Pacifico."

Damos lo mejor que tenemos.—Quezon

El Presidente Quezon dijo en su discurso:

"En nombre del pueblo filipino os doy la bienvenida a nuestras playas. Cualquiera que haya leido algo sobre Filipinas hallara que uno de los rasgos notables caracteristicos de los habitantes de estas Islas es la hospitalidad. Esta hospitalidad no significa que nosotros agasajamos suntuosamente a vuestros visitantes. Significa que les damos lo mejor que tenemos.

"Antaño, cuando un extranjero viajaba por provincias, no habiende hoteles, solia ir a cualquiera casa pidiendo posada para la noche. Los de la casa abrian sus puertas, sin tomar en cuenta si conocian o no al forasteso. Si tenian algun dormitorio, este se reservaba para el visitante Los de la casa se mostraban rehacios a sentarse a la mesa con su huesped, prefiriendo servirle. Esta hospitalidad significa que nosotros damos a nuestros projimos, sin importar el pais de donde procedan, lo mejor que tenemos, y puede decirse enfaticamente que esta costumbre es general entre nosotros.

"Al entrar en esta nueva vida, los filipinos solo tienen una ambicion, un ideal: servir a otros paises y continuar su parte en la promocion de la paz y la armonia entre las naciones. En la labor realizada tanto por America como por Filipinas, la idea de servicio ha sido primordial. America vino a Filipinas no para su engrandecimiento o por interes egoista. Vino con la idea de ser util y de ayudar a las Islas Filipinas y a los filipinos. Los fiipinos han aceptado la declaracion hecha por el Presidente le los Estados Unidos al establecerse aqui el regimen americano y habienloia aceptado los filipinos han respondido a este alto ideal.

"Por tanto, damas y caballeros, al daros la bienvenida, deseo deciros que recibireis en todas partes, expresiones de buena voluntad y armonia y que los filipinos os dan la bienvenida de todo corazon pues solo tienen amor y simpatia para todos."

¡Si se celebrara hace 1,500 años!

El Comisionado Honorario Ernest F. Harris, respondiendo en nombre de los delegados visitantes a los discursos de bienvenida, dijo que nunca han sido objeto de un recibimiento tan ferviente y tan simpatico como el que se les tributa y se les esta tributando hoy. Lamenta que esta convención no se haya hecho hace 1,200 o 1,500 años, cuando era costumbre que los visitantes porten magnificos regalos. Asi hubieran podido traer tesoros y joyas para los filipinos, y los rotarios de Filipinas, pero aunque esta costumbre no esta en boga estos dias, los corazones de los visitantes estan rebosantes de las joyas de los buenos deseos y la buena voluntad. La convención, dijo, es una oportunidad mas para inculcar y demostrar el espiritu de servicio del Rotary. Somos muy afortunados de que en un mundo hecho caos, haya muestras de este empeño de discutir problemas que afronta la humanidad y las cuestiones que la dividen. De esta discusión amistosa y cordial, esperan que surgiran los medios para la unificación de la humanidad. Termino reiterando su agradecimiento al recibimiento real de que han sido y siguen siendo objeto.

El Alcalde Juan Posadas Jr. entrego al Presidente Hill la llave de la Ciudad de Manila, y dio la bienvenida a os delegados, diciendo en parte: "En un periodo como el presente, en que la fe internacional se esta haciendo añicos, en que los paises parecen retrotraerse a su anterior situación de mirar unos a otros con suspicacia, en que el bienestar humano se considera dentro de los estrechos confines territoriales de una nación, el espiritu del Rotary Internacional debe afianzarse y convertirse en una influencia potente para mitigar los efectos adversos de la incertidumbre. Nosotros nos sentimos alentados, sin embargo, por el espiritu de esplendida camaraderia que prevalece entre las diferentes representaciones hoy reunidas aqui, espiritu que constituye una expresión evidente de la esperanza de que, a despecho de los celos y suspicacias internacionales, los pueblos del mundo pueden ser animados aun por un motivo mas elevado que el interes nacional: el bienestar de humanidad en general."

Defensores publicos celebran su primera convencion

En la inauguración esta mañana, de la primera convención de de fensores públicos en el Departamento del Trabajo. De izquierda a derecha: el Subsecretario Faustino Aguilar del departamento, el Gobernador interino J. Ralston Hayden, el Secretario Ramón Torres, presentando a los oradores, el Presidente Manuel L. Quezon del senado, y el Magistrado José Abad Santos.

Hay Oposición...

(Continuación de la página 1)

Otro que tambien registro turno en favor del proyecto son el Sr. Pio H. Santos.

En contra hablo Gregorio Manlapuz, delegado de la Union de Despachadores de Filipinas que sorprendió a la Junta en pleno con un bien elaborado 'speech'. Este recalcó que los despachadores ya están bastante agobiados con trabajar mas de 8 ohras al dia y se les olbiga aun a trabajar mediodia en domingo ya no tendrian tiempo para recuperar energias para seguir trabajando con eficiencia.

Otros que hablaron en contra son Aurelio Intertos, secretario del Philippine Labor Congress, Inocente Amigdeo, presidente de la United Employes Association, Tomas A. Gaspar, presidente de la Union de Despachadores de Filipinas y Hermenegildo Gonzaga, de la Philippine Labor Congress.

Durante la interpelacion que los concejales han hecho a los oradores en favor y en contra del plan, se notó que en el seno de la Junta hay una mayoria en contra. Entre los que están en contra figura el presidente Manuel de la Fuente, el concejal Pascual Santos y el concejal Hermenegildo Atienza. El concejal Mateo Herrera, autor del proyecto, estuvo con sus repreguntas, defendiendo la medida.

Reunion De..

(Continuación de la página 1)

to, por la Constitución, elecciones de funcionarios constitucionales, inauguración y organización del gobierno de transición, tales son unos cuantos de los asuntos de capital importancia por atender. En el entretanto, los dos comisionados residentes de Filipinas continuaran en la metropoli representando a Filipinas cerca del Congreso y Gobierno de los Estados Unidos, hasta que su sucesos se halle elegado y cualificado bajo la Constitución.

Lim Es Condenado..

(Continuación de la página 1)

el interes publico y que no tuvo deseo de obtener dinero del Dr. Ocampo, ni recibió los P70.00.

En cuanto al caso de libelo, el Magistrado Hull declara que la defensa de una persona acusada debe hacerse en los tribunales y no en los periodicos.

La Corte por ultimo declara que el Juzgado todavia fue benigno para Rodrigo C. Lim.

En esta causa de Lim la Corte ha desaprobado la actitud del Procurador General al no pedir el sobreseimiento de la apelacion de Lim. El Procurador General alegaba que la apelacion se presento fuera de tiempo, pero que no pidio el sobreseimiento puesto que deseaba que la Corte aumentara la pena en la causa por libelo. La Corte declara que no puede dar su asentimiento a esta practica. Si la apelacion se presento fuera de tiempo, el deber del Procurador General era objetar a la apelacion.

Auto Cogido..

(Continuación de la página 1)

ron cerradas hermeticamente por efecto de la colision y por la posicion enconvada en que aquel quedo y algunas personas tuvieron que ayudar al Dr. Pineda para salir fuera del coche al traves de las ventanillas, pues no habia manera de abrir las portezuelas.

La Policia estuvo investigando el accidente, pero no llego a ninguna conclusion sobre la culpabilidad. Este es uno de los casos mas claros de la falta de respeto a la nueva regulacion sobre "Through Street", que ahora esta en vigor, dijo un agente del orden. Este agente cree que el chofer del Dr. Pineda debio haber mirado, antes de entrar en la Avenida Rizal si algun vehiculo llegaba antes de seguir, pues venia de una calle de menos importancia, y debia olar preferencia los que ya se hallaban en la citada avenida.

El tranvia tambien resulto bastante dañado por el choque contra el automovil.

Un auto rompe el craneo de un mensajero

Pedro Cunanan, de 20 años de edad, residente en la calle Tayabas No. 578, y mensajero de un periodico local, se halla en grave peligro de muerte en el Hospital General, con el craneo roto, de resultas de un accidente automovilistico que sufrio a las 5:30 de esta madrugada en la calle Victoria, Intramuros.

Un automovil del Mabuhay Garage, No. G-676 guiado por Cipriano Sarmiento, le atropello mientras iba en una bicicleta y arrojandole con violencia al suelo.

Cunanan fue recogido del suelo inconsciente y hasta ahora no ha logrado volver en si apesar del tratamiento medico que ha recibido de los doctores del Hospital General.

Como quedo el auto del Dr. Pineda

En este estado quedó el automovil Ford No. 1-785 del Dr. Fortunato Pineda, después de haber sido cogido entre un tranvia y un poste en la Avenida Rizal a las 9·30 de esta mañana. Abajo aparece una ilustración de como acaeció el accidente. El coche destruido vino de la calle Malabon, y al entrar en la Avenida Rizal fué cogido por el tranvia No. 501 que lo estrelló contra un poste. El Dr. Pineda y su chofer resultaron ilesos.

Voto Libre...

(Continuación de la página 1)

establezca el gobierno de la Mancomunidad.

Los actuales gobernador provinciales, segun frase del Presidente Quezon, permaneceran en el desempeño de sus deberes durante un periodo de cuatro años. No habra eleccion para cargos provinciales y municipales, a fin de que en la seleccion de los futuros funcionarios que han de estar al frente del Commonwealth, el pueblo pueda emitir su voto libre de apasionamientos y agitaciones de caracter politico a que dan lugar inevitablemente las elecciones para cargos municipales.

Quezon llego al Ayuntamiento, para dirigir la palabra a los gobernadores provinciales, a las 11:30 de esta mañana. Sus primeras palabras fueron de cordial bienvenida a los ejecutivos de provincias, y agradecimiento por la oportunidad que se le ofrecia, la primera que ha tenido desde que se aprobo por el Congreso de los Estados Unidos la ley de Independencia Tydings-McDuffie, de dirigir la palabra a los gobernadores de provincias.

El primer acuerdo adoptado por los gobernadores provinciales despues de oir el discurso del Presidente Quezon, fue un voto de confianza y adhesion al caudillaje del Presidente, y la proclamacion de su candidatura como primer presidente de la Mancomunidad Filipina y la del Senador Sergio Osmeña, para la vice-presidencia. Copia de esta resolucion fue entregada al Presidente Quezon en el banquete del mediodia de hoy en el Manila Hotel.

Como una justificacion de esta resolucion de los ejecutivos de provincias, el mismo presidente aconsejo que en las elecciones de funcionarios que han de estar al frente de la Mancomunidad se deben dejar a un lado los apasionamientos politicos. Dijo que sin necesidad de coalicion de los dos partidos politicos, los gobernadores provinciales no deben tener en cuenta las cuestiones de partido, y deben consagrarse exclusivamente al servicio del pais para el mejoramiento y bienestar del pueblo. "Hemos estado 'politiqueando' por espacio de 35 años, y debemos por ahora dejar a un lado estas campañas politicas pues tiempo nos queda para seguir haciendo politica despues".

Luego paso a hablar de las combinaciones electorales que suelen hacerse en provincias en nuestras elecciones ordinarias. Cito el hecho de que debido a la mayor importancia que el electorado concede en la eleccion de sus funcionarios locales, los cargos insulares son utilizados como arma para hacer combinaciones a cambio de un voto para un cargo municipal. "Seria terrible dice el presidente, que un candidato a concejal cambie su voto por el de un presidente de la Mancomunilad".

Luego pasando a hablar de la gran importancia que un gobernador provincial desempeñara en los trabajos de preparación para el nuevo gobierno, el Presidente recordo que "Cada uno de vosotros tiene mayor responsabilidad hoy que los que les precedieron en el puesto. En el caso de un gobernador reelegido, debe de considerar que ahora tiene mas responsabilidad ante el pueblo que cuando asumio el cargo con anterioridad.

"Los gobernadores provinciales son agentes del Gobierno Insular, del Jefe Ejecutivo en el desempeño de su poder constitucional de hacer cumplir las leyes y en la realización de la politica que la Mancomunidad adopte para el bienestar y felicidad generales. Debeis tener en cuenta que esta en vuestras manos el hacer un daño o un buien al pais. Debemos pensar en la seriedad del paso que vamos a dar. Esta es la hermosa oportunidad que se nos ofrece de figurar en la historia del pueblo, de figurar como el gobernador que mas ha contribuido para consolidar el derecho del pueblo a ser completamente independiente.

"El cambio de gobierno que va a tener lugar, no solamente significa cambio de personal, sino un cambio en la actuación.

Luego hablo de que el pueblo tiene derecho a esperar de los funcionarios que haya mejor gobierno durante la mancomunidad. El gobierno futuro debe ser mejor, debe haber mayor justicia en el mismo, mayor bienestar para los habitantes y mas tiempo por parte de los funcionarios en el servicio del publico. "Porque si el pueblo ve que el cambio solo significa explotación sin mejoria para nadie," dijo, vosotros sois los llamados a cooperar con el Gobierno de la mancomunidad."

La conferencia de los gobernadores provinciales fue inaugurada por el Secretario Teofilo Sison, con un breve discurso de bienvenida, en el cual expreso su confianza de que durante el año en curso, el año de preparaciones antes del establecimiento del nuevo gobierno, se obtendran los mismos exitos en cuanto a la estabilidad financiera de las provincias.

Sison dijo que gracias a la decidida cooperación de los gobernadores provinciales, la economia en las provincias de las islas, pese a los azotes que han caido, se mantuvieron estables durante el año pasado. Agradecio el ejemplo de abnegación de los gobernadores provinciales y de los otros funcionarios de provincias y municipios al renunciar a parte de sus salarios a fin de nivelar los presupuestos de sus respectivas provincias.

Expreso igualmente su agradecimientos al Gobernador General Frank Murphy, ausente temporalmente de las islas, y al Gobernador General interino, J. Ralston Hayden, por la decidida cooperación que han prestado a la politica economica del departamento, y por el interes que han demostrado en asegurar el bienestar de todo el pais en general.

Dijo tambien el Secretario Sison que Filipinas puede considerarse afortunada. No obstante la aguda crisis que ha pesado en todas las regiones de las islas, privaciones que en otras circunstancias y en otros paises, han sido motivo de graves disturbios, en Filipinas la paz y el orden se han mantenido satisfactoriamente. Dijo que tanto El pueblo como los funcionarios estan impuestos del deber de conservarse dentro de los limites del orden y de la paz.

Los gobernadores provinciales tambien aprobaron un voto de conganza en el Secretario Sison. Este acuerdo se adopto despues de que casi todos hubiesen expuesto del gobierno insular en asuntos que sus quejas contra la intervención afectan a la autonomia de las provincias y de los municipios.

Sensacional Caza..

(Continuación de la página 1)

mercancias de la firma social "Shurdut Mill Supply Co." habia sido robado de mercancias avaloradas en mas de P3,000 mientras estaba parado frente a las oficinas de la Compañia en la calle Misericordia.

Decidido a coger a los ladrones, el jefe de la División de Investigación de la Policia Secreta, inspector Donato Pacheco, destacó a los detectives Santayana y Pacheco en el lugar por cuatro dias para vigilar el automovil de la compañia.

Efectivamente a las 9:30 de esta mañana, los dos ladrones envalentanados con su hazaña de hace dias, y creyendo que nadie los vigilaba,apenas vieron el automovil lleno de mercancias, aparentemente sin nadie que lo vigilara y sin estar cerrado, se acercaron a el y a la primera oportunidad en un abrir y cerrar de ojos se apoderaron de mercancias, tejidos, accesorios para automoviles y otros efectos y se echaron a correr.

Los los detectives que veian todo aquello desde su escondita fueron corriendo tras los ladrones que al verse sorprendidos apelaron a la ligereza de sus pies. Dayao tuvo que disparar en el aire tres veces su revolver creyendo que con aquello lograria parar a los ladrones, pero fue resulto inutil, pues siguieron corriendo hacia la Plaza Sta Cruz, pues de arrojar todas las mercancias que lograron extraer del automovil.

El valor de las mercancias sustraidas esta voz llega a P60.00.

Haya Justicia...

(Continuación de la página 1)

bajo, y los beneficios que [illegible] los obreros, dijo que todo [illegible] debe cooperar y ayudar [illegible] gue el cambio del gobierno [illegible] durante la Mancomunidad [illegible] pues en la Republica.

Dijo que si hay una carga que llevar, nuestro gobierno [illegible] procurar que todo ciudadano [illegible] esta carga por igual, y [illegible] que no se cometan injusticias [illegible] tra el pobre.

"Tenemos que demostrar [illegible] jo el gobierno de la Mancomunidad y de la Republica, ya no [illegible] terán aquellos abusos que se [illegible] cometido puesto que es la [illegible] cion del gobierno perseguir [illegible] que los cometen," dijo.

Explico a los defensores [illegible] que no solo deben demostrar [illegible] palabras para convencer a la [illegible] te que el gobierno está interesado en su bienestar, sino que [illegible] obrar con actos, diciendoles que [illegible] ben realizar la labor como [illegible] verdaderos apostoles, mientras [illegible] el gobierno a su vez, necesita [illegible] apoyo para el exito.

Alabo altamente la capacidad [illegible] Secretario Torres, como jefe [illegible] Departamento del Trabajo [illegible] do una ideal combinación [illegible] mente y de su corazon, para [illegible] al frente del departamento.

El magistrado Jose Abad Santos, otro de lo oradores declaro que la administracion de la ley en [illegible] nestar del pueblo debe ser la [illegible] sideracion mas importante que [illegible] debe tener; y que la justicia [illegible] verdadera debe ser siempre [illegible] que se ha de perseguir.

"La adopcion del plan de defensores publicos," dijo, "esta de acuerdo con la corriente actual [illegible] hacia la justicia social. Se ha [illegible] que rinde buenos resultados [illegible] otros lugares. El exito del plan [illegible] este pais dependera en gran [illegible] da de la habilidad, integridad y patriotismo de las personas [illegible] das de ejecutarlo."

La Causa...

(Continuación de la página 1)

tecnico cuya preparacion ha [illegible] do mucho, requiriendo en algunos casos mas de un año de [illegible] perseverante.

La defensa estuvo a cargo de [illegible] de los mas famosos criminalistas [illegible] la ciudad de Nueva York. Se ha [illegible] cho que no existian fondos [illegible] tantes para pagar la defensa, [illegible] quien quiera los pague—aun [illegible] do los mismos abogados [illegible] que la costee,—llegara a miles [illegible] dolares.

Solamente el costo de los [illegible] gramas desde esta quieta aldea [illegible] ta los ultimos confines del orbe [illegible] presenta una fortuna, Los representantes de la empresa telegráfica [illegible] dicen que hubo necesidad antes [illegible] dos semanas de servicio para que se cobrasen los gastos de la inversion inicial en alambres, equipo y otros menesteres para la transmision. Esto, frente al hecho de que debieron haberse transmitido [illegible] 000,000 de palabras antes de que la acusacion diera por terminadas [illegible] pruebas.

Hubo necesidad de tres circuitos telegraficos separados para la transmision de la transcripcion de [illegible] bas solamente. Mas de 400 [illegible] tores especiales han recogido impresiones y relatado la vista diariamente, ademas del soberbio personal utilizado por las asociaciones periodisticas y los diarios de New York.

Automoviles, motocicios y aeroplanos han tenido que circular [illegible] riamente para el envio rapido de las fotografias a los periodicos. Veintenas de fotografos y artistas dibujantes han trabajado para hacer que el mundo converja sus miradas en el pequeño juzgado de [illegible] tenario de aqui.

Seria dificil precisar lo que ha venido a costar en totalidad a New Jersey, el estado de Nueva York y el gobierno federal su larga investigacion del asesinato, pero las cifras siguientes establecen un [illegible] culo aproximado de los gastos de investigacion y vista del asunto:

Galardon por el estado de New Jersey (si Hauptmann es convicto) $25,000.

Rescate pagado por el coronel Lindbergh, $50,000.

Suma gastada por el Dr. Condon en sus trabajos personales de investigacion, $10,000.

Radio (telegramas, comentarios, tiempo, etc.), $40,000.

Testigos, transportacion (algunos vinieron de Europa) $10,000.

Tropas, sheriffs delegados, personal del juzgado, billetes de admision, gastos varios, $1,800.

Abogados (acusacion, defensa, gastos personales) $20,000.

Transcripcion de declaraciones, taquigrafos de juzgados, etc., $[illegible] 000.

Reporteros, redactores especiales, fotografos, artistas, etc., $200,000.

Costo de telegramas, mensajeros, pesonal de telefonos y telegrafos, aeroplanos (para el envio rapido de las fotografias), ferrocarriles, autobuses y coches privados (a $20 diarios), $800,000.

Costo de vida de los que asistieron a la vista, (prensa, radio, etc.), [illegible] 000.

Costo preliminar en la busca del perpetrador del crimen, policia, [illegible] nicos, gran jurado de New Jersey que acuso a Hauptmann de extorsion—testigos) $50,000.

Costo para los periodicos y otras empresas particuares que han intentado de resolver el misterio, $[illegible] 000.

Total, $1,351,800.

Deduzcase a suma del rescate cobrada, $14,800.

Costo total, $1,337,000.

M.E.C.D. 2016