Temperatura en Manila
Máxima de ayer, a la 1:05 p. m. 32.1
Mínima de hoy, a las 6:45 a. m. 19.6

LA VANGUARDIA

Temperatura en Baguio
A las 2 p. m. de ayer, 20 (68.0)
A las 6 a. m. de hoy, 11 (51.8)

AÑO XXV. NUM. 290. DIARIO FILIPINO INDEPENDIENTE Informacion Mundial, Local y Servicio de Provincias MANILA, I. F., MIERCOLES, 9 DE ENERO, 1935. (Registrado en la Oficina de Correos en Manila como correspondencia de segunda clase el 19 de Febrero de 1910) 14 PAGINAS—7 CTS.

HEMEROTECA MUNICIPAL ENTRADA B. 135 MADRID

QUEZON DICE: "COOPERACION"

Seis moros muertos en otra refriega en Jolo

SE ABRIRA MERCADO PARA LA MELAZA DE FILIPINAS EN EE. UU.

La administracion agricola de Washington ultima arreglos para poner en practica un plan sugerido por Quezon

(De la "Associated Press")

Washington, enero 8.—Se estan ultimando arreglos para abrir un mercado considerable en los Estados Unidos para la melaza de Filipinas, Puerto Rico y posiblemente Hawaii, según se ha revelado aqui hoy.

Bajo un convenio comercial entre la Administración de Ajuste Agrícola y un sindicato de importadores, 60,000,000 de galones aproximadamente, de melaza alcoholica, seran preparados para alimento de cabezas de ganado.

La melaza, según el proyecto, se vendera a los ganaderos a un precio basico que no excedera de siete centimos por galon. La melaza se obtendra de la actual existencia en los Estados Unidos y el sindicato sera compensado despues con melaza de caña de azucar, importada de Filipinas, Puerto Rico y posiblemente Hawaii.

Los productores domesticos de melaza advirtieron el mes pasado que estaban preparados a combatir cualquiera proposición que hagan intereses en Filipinas y en otras islas, para que se les permita producir melaza de caña en exceso de las cuotas fijadas en la ley Jones-Costigan.

La proposición fue urgida aqui el otoño pasado por el Presidente del Senado Manuel Quezon, de Filipinas, y obtuvo la aprobación tentativa del Secretario de Agricultura Henry A. Wallace y CLester Davis, jefe de la AAA.

Sus opositores contendieron que la melaza de caña desquiciaria el mercado, perjudicando asi a los pro-

(Continua en la página 12)

QUEZON REUNE A DELEGADOS

Cambio de impresiones sobre puntos de la Constitucion

Próximamente a la 1:00 p. m. de hoy, el Presidente Quezon se reunia en su casa en Pasay, Rizal, con el Presidente Recto y los delegados de la mayoría, alrededor de una mesa íntima, familiar. El acto, a la vez que una comida de camaradas, era una oportunidad para un cambio de impresiones sobre el Proyecto de Constitución y sus preceptos de carácter opinable. De ellos los más importantes son: Cortes Intermedias de Apelaciones, Comisión Electoral, Comisión de Nombramientos y Comisión de "Impeachment".

Sobre el primer punto, hay un consenso de opiniones a favor de los Tribunales de Apelaciones. Aléganse con su institución positivas ventajas para la administración de justicia, frente a las objeciones opuestas por otros opinantes. Una de las ventajas es que facilitará los trabajos de apelación en comarcas alejadas de la capital. Otra esta en que Manila se veía descongestionada de tantos abogados que en ella se concentran.

Por lo que se refiere a la Comisión Electoral, la controversia gira alrededor de la participación de magistrados en la misma. Para unos, dicha participación es una garantía más de justicia e imparcialidad, mientras que, para otros constituye un peligro. Interviniendo en controversias electorales juntamente con miembros políticos, los magistrados pudieran verse salpica-

(Continua en la última página)

PASOS PARA ZANJAR LA HUELGA EN ILOILO

Un defensor publico arregla una conferencia de ambas partes

Por mediacion del Sr. Tiburcio Lutero, nuevo defensor publico y agente de la oficina del Trabajo en Iloilo, las partes interesadas en la huelga maritima en aquella ciudad, que hasta ahora afecta a una sola casa naviera, la "Visayan Shipping", han celebrado una conferencia y han resuelto seguir discutiendo sus diferencias para llegar a un acuerdo en o antes del sabado proximo. Asi informa el nuevo defensor publico en un telegrama cursado a la oficina del Trabajo esta mañana.

Si las dos partes no llegan a un acuerdo, se nombrara un comite de arbitraje que estara probablemente compuesto del agente del Trabajo, del administrador de Aduanas de Iloilo y de representantes de las partes contendientes. Se ha sabido extraoficialmente en Manila que los esfuerzos para arreglar esta huelga o boicoteo estan tropezando con dificultades, a causa de la rivalidad existente entre dos agrupaciones obreras ilongas.

Un crimen ocurrido recientemente en Cebu, del que fue victima el tercer maquinista del vapor 'Guiuan', Eduardo Sanchez, muerto a puñaladas por Genaro Cale, un desempleado miembro de la Federacion Obrera de Filipinas, ha infundido extrañeza al Director Cruz. En los despachos de la prensa, se decia que el movil del crimen era el hecho de que el tercer maquinista era un esquirol, pero informes recibidos por el Director Cruz son de que el barco no ha estado en operacion desde hace tiempo y no estaba afectado por ninguna huelga.

EL ARROZ NUEVO SUBE CINCO CENTIMOS HOY

El arroz nuevo, hizo una buena aparicion en el mercado local hoy, aumentando cinco centimos por saco en todas las variedades, segun anuncio al mediodia de hoy la Oficina de Comercio. Los centros productores de arroz comenzaron a enviar el producto de su nueva cosecha a la capital, con un buen augurio para plantadores y comerciantes de este cereal. Los precios del arroz se cotizan actualmente entre P4.25 y P4.45 por saco; el macan entre P3.90 y P4.10; el ramay, entre P3.80 y P3.90.

La copra volvio de nuevo a registrar otro aumento marcado hoy, despues de estar subiendo a pasos agigantados desde los ultimos dias, cotizandose la resecada en P8.50, la semiresecada en P8.10 y el buen corriente en P7.70, por cada 100 kilos, pagandose mas las buenas partidas.

Tanto el arroz como la copra, los tifones destructores fueron la causa de la mejoria del precio.

INVASION DE UN BARRIO POR BANDA ARMADA

Un concejal y dos hijos suyos mueren.--Causa, una mujer

(Servicio Telegrafico)
Exclusivo a La Vanguardia

Jolo, 9 de enero.—Una banda compuesta de 30 moros encabezados por el moro Sariol, todos del barrio de Bilaan, invadió el barrio de Bangonbunga y atacó a los funcionarios y a la gente particular a las cinco de la tarde de ayer. Seis moros murieron en el encuentro y dos quedaron gravemente heridos.

La agresión fué organizada para atacar al concejal regidor del barrio, el moro Jajirul, el cual fué muerto, lo mismo que sus dos hijos Amad y Silungan, y su amigo Manugul. Los atacantes, después de agredir al concejal Jajirul también se lanzaron en contra de los vecinos del barrio. Durante la refriega, un cuñado del cabecilla de los agresores llamado Sajibuddin, su primo Siba y su amigo Basiri, fueron muertos, además de haber sido herido otro amigo de Sariol llamado Akam.

Los compañeros de Sariol, despues de cometida la agresion huyeron a los montes. Algunos regresaron a su barrio. Ninguno ha sido identificado hasta ahora.

La policia de Bilaan, que fue notificada de la agresión, acudió prontamente al lugar de la lucha pero cuando llegaron al barrio de Bangbunga, todo estaba ya tranquilo. Los policias recogieron los muertos y los llevaron al municipio

(Continua en la última página)

UNO GANA P9,090.91 PERO NO GANA NADA

La triste historia de José S. Decena, un ganador en el sweepstakes

Una de las historias más tristes que se pueden contar sobre un ganador del último sweepstakes se aplica al caso de José S. Decena, quien a punto de ser dueño de un premio de P9,090.91 se ha visto hoy con demandas y embargos de diferentes personas por la suma total de P30,-000.00, dando por resultado que no haya recibido ni un solo céntimo del mencionado premio, porque su importe se halla hoy depositado en la tesorería de la ciudad de Ma-

(Continua en la página 12)

Quezon arenga a su Partido

Fotografia tomada esta mañana en la reunion de los miembros del Partido Nacionalista-Democratico en su Cuartel General en la calle del General Solano y en el que el Presidente Manuel L. Quezon pronunció un discurso urgiendo la cooperacion por el nuevo gobierno. De izquierda a derecha están en primera fila, M. Tambunting, el Representante Guillermo Z. Villanueva, el Presidente Quezon, el Gobernador Juan Cailles, el Delegado Felipe Jose, el Dr. Alimares, y B. Magsalin. Detras entre otros se hallan los ex-concejales Vicente Albo y T. Mendoza.

PROBLEMAS FILIPINOS QUEDAN PENDIENTES DEL TRATADO NAVAL

Pero Davis espera que se resuelvan porque cree que Japon se avendra a un nuevo convenio

(De la "Associated Press")

Washington, 8 de enero.—El Presidente Roosevelt y el Secretario de Estado Cordell Hull han sido informados este día por el embajador Norman H. Davis de que hay una buena perspectiva de que los Estados Unidos, la Gran Bretaña y el Japón lleguen a un nuevo convenio sobre la limitación naval dentro de un año.

Al propio tiempo se ha revelado que los problemas relacionados con la independencia en perspectiva de las Islas Filipinas todavia quedan por resolverse.

Davis, el chairman de la delegación americana, al dar cuenta de las recientes conversaciones navales preliminares en Londres pareció estar confiado de que un nuevo convenio se podra adoptar en sustitución del Tratado de Washington de 1922 denunciado el 30 de Diciembre pasado por el Japon y que expira dentro de dos años.

Pero indico que el estaba seguro que el Japon comprende que sus actuales demandas para una com-

(Continua en la última página)

Delgado solicita ver a Roosevelt

(De la "Associated Press")

Washington, 8 de enero.—El Comisionado Residente filipino Francisco A. Delgado ha conferenciado este día con el Secretario de Guerra George H. Dern, para pedir una audiencia dentro de algunos días en la Casa Blanca. Esta es la primera visita oficial del nuevo comisionado que ha hecho a un miembro del gabinete.

Hay informes de que el señor Delgado conferenciará, después de la entrevista en la Casa Blanca, con otros miembros del gabinete.

Se cree generalmente que el motivo de la conferencia que el comisionado Delgado pide del Presidente Roosevelt es hablar con él sobre la situación general de Filipinas, y en especial del asunto del aceite de coco, que ahora está ocupando de nuevo la atención del congreso.

El señor Delgado se ha apresurado a conferenciar con el Secretario Dern, interesándose por la cuestión del aceite de coco, sin duda por haber recibido con el otro comisionado Guevara el cablegrama del Presidente Quezon, pidiéndoles que se entrevistaran con Dern y con el Presidente Roosevelt, para renovar la campaña por la supresión del impuesto de sisa sobre el aceite de coco.

Se da como cosa segura que el señor Delgado pedirá al Presidente Roosevelt la inclusión del aceite de coco filipino en un mensaje especial.

DEMANDAS DE LA INSULAR Y CARRION, SOBRESEIDAS

A petición de ambas partes, el Juez de 1.a Instancia, Hon. Quirico Abeto ha dictado la orden de sobreseimiento total y definitivo en el pleito "La Insular vs. Carrion". La razón de dicho sobreseimiento es la renuncia completa por ambas partes de sus mútuas y respectivas reclamaciones. Como se recordará La Insular pedía en su demanda la suma de P700,000.00 y Don Enrique Carrión, en su contrademanda, la suma de P500,000.00 por daño inferido a su reputación y crédito. Firmaron la petición por los demandantes Don Arcadio Diaz, como gerente general de "La Insular" y el bufete de los Sres. DeWitt, Perkins & Brady, como abogados, y por los demandados su apoderado Don Buenaventura de Erquiaga y su abogado Don Eusebio Orense.

TRES COGIDOS POR ROBAR ORO Y EXPLOSIVOS

Uno revela que la mayor parte del botin aun esta en Masbate

Arrestados por un robo de oro en tejos avaluado en P2,000.00 y de 19,000 fulminantes de bombas de dinamita, uno de tres individuos cogidos anoche al desembarcar del vapor "Masbate" en el Muelle de la Industria, ha revelado que el oro y los fulminantes hallados y confiscados anoche no son más que parte del botin, y una cantidad mayor está oculta en Paniqui, Masbate. Los arrestados son un traficante en ganado y dos comerciantes.

El que reveló que el botin es mucho mayor que el oro confiscado, también ha tendido a complicar a algunos empleados de la "Paniqui Gold Mining", la víctima del robo. Se tiene entendido que ha dado a la policía los nombres de los supuestos cómplices y esta ha telegrafiado inmediatamente a la constabularia de Masbate para que trate de buscar el resto del oro y explosivos y prenda a los alegados co-autores de la sustracción. Los ladrones, según la confesión hecha a la policía esta mañana por uno de los detenidos, tuvieron que destrozar la puerta de una bodega de la compañía para apoderarse de los fulminantes y los explosivos.

Los tres individuos citados fueron aprehendidos al desembarcar del vapor "Masbate" que llegó a Manila anoche. La confiscacion se hizo por los miembros de la Policia Secreta, quienes notificados

(Continua en la última página)

MUCHOS VIAJEROS HAN VENIDO HOY DE EUROPA

Varios sacerdotes llegan y Lanuza, de la Tabacalera, regresa de España

Por el "Fulda" que atracó al Pier 7 a primeras horas de esta mañana llegaron muchos viajeros procedentes de Europa. Además de los viajeros, el transoceánico alemán trae también una buena cantidad de cargamento y correspondencia de Europa.

Entre los pasajeros figura la familia de D. Paulino Lanuza que viene procedente de España, después de una extensa estancia de vacaciones. El Sr. Lanuza es un alto funcionario de la Tabacalera.

(Continua en la última página)

Monederos falsos

Estos son los dos chinos arrestados por la Policia Secreta ayer como supuestos agentes de los falsificadores de monedas de 0.20, 0.10 y 0.05 que por algún tiempo circularon en Manila. De izquierda a derecha aparece Yu Siat y Yu Kaw. Abajo, una pequeña parte de las monedas halladas en su poder.

LA LEY, PARA TODOS.-JONES

Ni los Gobernadores ya podrán cobrar gastos de alojamiento

Gobernadores provinciales, oficiales de la constabularia, miembros de las juntas examinadoras, magistrados y jueces quedarán afectados por la abolición de la compensación adicional dispuesta en el artículo 17 de la ley 4187, de acuerdo con los informes obtenidos hoy en la auditoria insular. Para el debi-

[illegible] disposición, el auditor insular J. Welcon Jones ha dictado hoy una circular llamando la atención de todos los jefes de burós y oficinas, auditores provinciales, contralores y auditores en las empresas controladas por el gobierno a las disposiciones del articulo mencionado.

"La ley es terminante", decía el auditor insular esta mañana, "y no puedo hacer nada más que seguir las disposiciones de esa ley al decidir cada caso individual".

En relación con la abolición de esta compensación adicional, el auditor Jones ha dictado hasta ahora dos decisiones, uno que afecta a los magistrados de la corte suprema y jueces de Primera Instancia y otro que afecta a los miembros de las juntas examinadoras que son funcionarios o empleados del gobierno Los otros casos que afectan a otros funcionarios del gobierno serán decididos individualmente por el au-

(Continua en la página 12)

INSINUA LA COALICION EN UN DISCURSO

Expone graves problemas del futuro y arenga a correligionarios

"Quiero que sepan no solamente nuestros correligionarios de Manila sino también de toda Filipinas, que si en las elecciones próximas otro partido sube al poder y otros hombres son elegidos, debemos desde ahora prometer que los miembros del Partido Nacionalista-Democrático, les prestarán *toda ayuda y cooperacion para demostrar que sabemos servir al pueblo no solo cuando estamos en el poder sino también cuando no estamos en el".*

Este fué uno de los importantes parrafos del discurso en tagalo del Presidente Manuel L. Quezon, pronunciado esta mañana en el Cuartel General del Partido en la calle del General Solano ante una reunion del Directorio, miembros del Comite Provincial de Manila y liders de Manila y provincias.

Ademas del Presidente Quezon estuvieron presentes el Senador Juan Nolasco, Presidente del Comite Provincial ,el Representante Guillermo Z. Villanueva, Secretario General del Partido, el Representante Tomas Oppus, el Gobernador Juan Cailles de Laguna, el Delegado Felipe E. Jose y otros mas.

El Presidente Quezon no hablo abiertamente de la coalicion ni siquiera menciono la palabra, pero enfatizó la necesidad de una cooperacion y ayuda mutuas entre todos los elementos del pais para el exito del nuevo gobierno.

Comenzo su discurso diciendo que se sentia feliz porque era vez es-

(Continua en la última página)

PELIGRO DE HAMBRE EN UNA ISLA REMOTA

Formoso urge el envio de 200 sacos de arroz a Calayan, batida por el tifón

Los mas de mil habitantes de Calayan, una isla bastante apartada del extremo norte de Luzon, de la comprension de la provincia de Cagayan, corren peligro de padecer de hambre si el gobierno no proporciona los medios necesarios para hacer llegar a dicha isla un socorro de 200 sacos de arroz para reabastecer de cereal a dicho municipio.

El presidente municipal de dicha isla, solamente pudo llegar a Aparri ayer para dar cuenta al Gobernador Vicente Formoso de Cagayan, que dicha isla fue destruida por el baguio del mes de Diciembre pasado. Todas las plantaciones de cereales y los arboles frutales fueron destruidas por el baguio, privando de la cosecha a los habitantes.

Un total de 800 personas, que constituyen la mitad de la poblacion de la isla, fueron damnificadas por el baguio y debido a la perdida de la cosecha los depositos de alimentos se han agotado y no habra para alimentar a la gente durante el mes que viene.

Explica ademas el presidente que el barco que hace viajes periodicos a la isla paso por la misma antes del temporal y no volvera a hacer escala a Calayan hasta mediados del mes de Febrero venidero.

El gobernador Formoso, en un telegrama al Departamento del Interior urge el envio de socorro a los habitantes de la isla.

TEMIDA SEPARACION DE ALFONSO Y SU ESPOSA

(De la "Associated Press")

Paris, 8 de enero.—El ex-rey Alfonso, de España, ha dado pasos etse día en relación con el casamiento de dos hijos suyos, pues todo parece indicar que sus relaciones maritales con la reina Victoria corren de nuevo peligro de disolverse.

Se dice que Alfonso está pensando dar al príncipe Jaime y a la infanta Beatriz una pensión anual de 25,000 pesos al año, cada uno, después de sus bodas.

Es rumor corriente que Alfonso y Victoria están negociando actualmente la separación legal y la división de sus propiedades. La reina Victoria ha declarado que desea la separación con el fin de preservar sus bienes, en vista de que los gastos de Alfonso exceden a los suyos.

Los círculos monárquicos informan que las proposiciones de anulación han sido canceladas, debido al carácter prominente de los dos cónyuges.

"Rizal es una gloria de España", dice Diego en su conferencia hoy

El poeta habla de la literatura contemporanea

"Confio, como ha insinuado el profesor de Veyra, que Filipinas corresponderá con la misma moneda, quiero decir que enviara tambien embajadores de su cultura a España, en reciprocidad a estas misiones periodicas de vuestra antigua Metropoli, para robustecer asi mas y mas los vinculos historicos de los dos paises", dijo esta mañana el profesor español Gerardo Diego, en uno de los parrafos iniciales de su conferencia dada ante los alumnos de castellano de la Universidad de Filipinas. El señor Diego hablo de la literatura española contemporanea en terminos generales, dado lo limitado de su tiempo, un hora exacta, ante un publico, compuesto no solo de estudiantes universitarios, sino de catedraticos de dentro y fuera de la institucion, aparte de otras personas amantes del castellano, que fueron a oir las palabras del ilustre conferenciante. En la mesa de honor figuraban con el catedratico español, el consul, señor Espinos, el rector Jorge Bocobo, y el señor Jaime C. de Veyra, jefe de departamento de Castellano.

El señor Diego comenzo diciendo: "Vuestro gran Rizal, con sus novelas y sus escritos, es una gloria de nuestro idioma, de España, igual que nuestros escritores pueden considerarse gloria vuestra. Tal es la trabazon intima que existe entre españoles y filipinos al traves del idioma cervantino."

El conferenciante anuncio tres figuras literarias, como las primeras representativas del genio literario español de la edad contemporanea: Marcelino Menendez y Pelayo, Benito Perez Galdos y Ruben

(Continua en la última página)

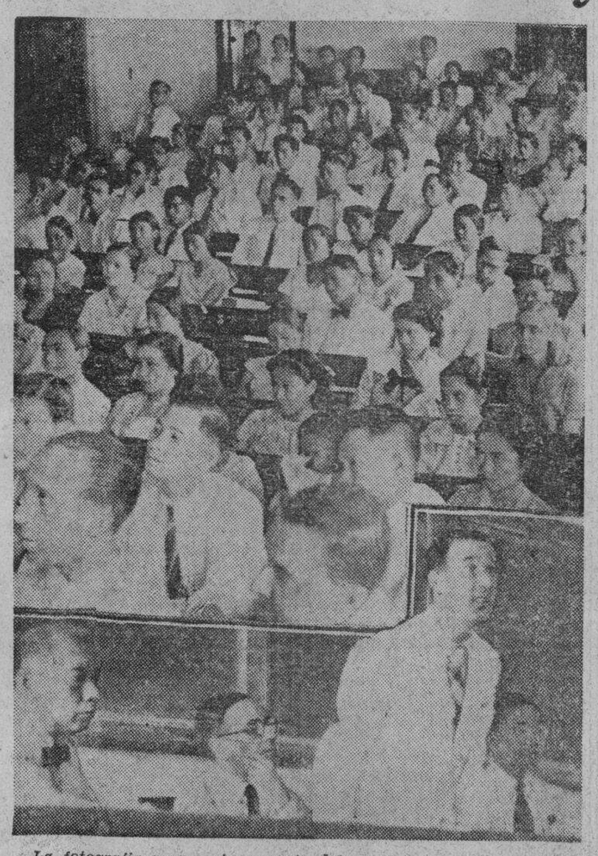

La fotografia representa a parte del publico que asistio a la primera conferencia del profesor Gerardo Diego, en la Universidad de Filipinas. Frente se puede ver al capitan Jimenez y al vice-consul español y detras a algunos estudiantes de español.

El retrato de abajo presenta la plataforma, donde se ve al catedratico español en el momento de dar su conferencia. De izquierda a derecha: profesor Jaime C. de Veyra, consul español Miguel Espinos, profesor Gerardo Diego, y el rector, Jorge Bocobo.

Chofer desfigurado, taxi destrozado en un choque

Estado en que quedó el taxi No. 737 de la Standard Taxi Cab Co. despues del fuerte choque con un camion cargado de zacate en la prolongacion de la Avenida Rizal, frente al aerodromo de Grace Park, a las 2:30 de esta madrugada.

El vicio de dormirse mientras se va guiando a mucha velocidad un coche, ha dado lugar a otro accidente grave a las 2:30 de esta madrugada en la prolongación de la Avenida Rizal, frente al aeródromo de Grace Park, por el que el chofer Teodoro S. Cundagnan, se halla en estado gravísimo en el Hospital General y segun los doctores, sin esperanzas de vivir.

El taxi No. 737, del Standard Taxi-Cab Co. manejado por Cundangan, iba hacia Caloocan pasando por la prolongación de la Avenida Rizal, cuando el chofer cansado, quedó dormido en el coche. Así no vió delante de él al camión No. T-5441 procedente de Imus y con dirección a Malabon que despacio subía la cuesta que hay en el lugar, y con toda la velocidad con que iba el taxi dió contra la parte trasera del camión, con tanta fuerza que segun los testigos del accidente, el coche que es un Austin Ten, dió varias volteretas y quedó enredado con las ruedas traseras del camión que pasaron sobre el pequeño vehículo destrozándolo completamente.

El chofer no logró salir de su vehículo; fué extraído por los que acudieron al lugar y por el chofer del camión, Enrique Legazpi, de Imus, en estado inconsciente y casi desconocido por las heridas que tenía.

Segun los testigos, la frente del chofer Cundangan se quedó hundida y sus dos hombros así como otras partes de su cuerpo quedaron magullados. Fué conducido al Hospital General a toda prisa, donde a las diez de esta mañana, segun los doctores, estaba tan grave que han perdido las esperanzas de salvarle.

Los investigadores de la Constabularia de Caloocan, así como de la policía de dicho pueblo informan que el chofer del camión no tiene la culpa de lo ocurrido, pues además de ir despacio no sabía lo que había ocurrido sino después de haber oído el ruído que produjo el choque.

El taxi quedó tan destrozado que ya no se podrá repararlo. No quedó casi ninguna pieza entera y fué abandonado a un lado del camino.

M.E.C.D. 2016

INUSITADA ACTIVIDAD EN LAS TRANSACCIONES DE ACCIONES DE MINAS

Mas de un millon y medio traspasados ayer; a la proximidad de las juntas anuales se atribuye la subita reaccion

Una actividad renovada se notó ayer en el mercado local de valores cuando por primera vez desde hace meses, las transacciones en acciones de minas de oro fueron de más de un millon. Los traficantes atribuyen este movimiento a la aproximación de las reuniones anuales de accionistas de las compañías mineras.

En el Manila Stock Exchange, un total de 930,342 acciones cambiaron de manos ayer. Más de 200,000 acciones se vendieron en el Philippine Stock Exchange. Un total de 258,000 acciones de la Demonstration Mines se vendieron en el Manila Stock Exchange, siendo P0.21 el precio de venta. Las ventas de Suyoc Consolidated llegaron a 210,000; Antamok Goldfields a 101,000 a razon de P.75; y Gold River tuvo ventas montantes a 140,000 acciones.

Las acciones de Antamok Goldfields y Demonstration Mines Inc., demostraron un aumento extraordinario en los precios. Varias otras acciones han seguido la tendencia a subir pero solo hasta cierto grado limitado.

Una nueva actividad minera en la Provincia Montañosa a principios de este año se predice en un informe recibido en la oficina de tribus no-cristianas según el cual las buenas pertenencias están situadas en Bontoc, Ifugao y Kalinga.

Después de la actividad de 1933, la fiebre por el oro en la Provincia Montañosa se calmó el año pasado, pero con la locación de nuevos campos en las tres sub-provincias se cree que la actividad minera registrará nuevo auge. Un gran numero de buscadores de oro están hoy esparcidos en los tres nuevos distritos mineros localizando y fijando sus reclamaciones.

La producción minera en la Provincia Montañosa durante el periodo de doce meses de noviembre, 1933 a octubre 1934, montó a P16,-307,791 de los cuales P16,136,809 eran en oro, de acuerdo con el mismo informe.

Aparte de la producción de oro de 16 millones de pesos, tambien se han producido plata en la cantidad de P72,506 y cal en la suma de P98,475.

La producción de oro está distribuida entre las siguientes compañías: Balatoc, P8,560,000; Benguet Consolidated, P4,650,000; Itogon, P2,179,800; Baguio Gold, P819,000. Benguet tambien produjo P50,000 de la producción de plata, mientras que Heald Lumber Company monopolizó la producción de cal.

La "Demonstration Gold Mines, Ltd.", celebró su reunión anual de accionistas en Baguio el 7 de enero pasado, a las 4 p. m. con un total de 6,900,000 acciones votadas. En esta reunión, los accionistas eligieron por unanimidad a los siguientes para la junta directiva de 1935:

A. W. Ralston, S. M. Berger, Joaquin Sanchez, W. S. Price y J. D. Highsmith.

La nueva junta inmediatamente celebró su reunión y eligió a los siguientes oficiales para el ejercicio de 1935:

A. W. Ralston, presidente; S. M. Berger, vice-presidente; E. J. Buzon, secretario; A. S. McKenzie, tesorero.

La reunión anual también adoptó una resolución trasladando la oficina central de la corporación de Baguio a Manila y cambiando la fecha de la reunión anual al segundo sabado del mes de marzo.

Debido a su indisposición, H. P. Whitmarsh, que era miembro de la anterior junta directiva, no fué reelegido a petición propia. En su lugar se eligió director a J. D. Highsmith.

Dos chinos supuestos fabricantes de monedas falsas son arrestados

Después de varias semanas de continua investigación, el escuadron del inspector detective Apolonio Yrada consiguió al fin arrestar a dos chinos, supuestos autores de la distribución en Manila de monedas falsificadas de cincuenta, veinte y diez centimos que tantas protestas causaron por parte del público, pues por bastante tiempo estuvieron casi inundando el mercado. Los autores de esta falsificación en gran escala se valieron de los cocheros de carromatas de punto y los chofers de taxi para dar dichas monedas falsas como cambio por la noche, en que no pueden ser bien examinadas.

Los arrestados son Yu Siat y Yu Kao. Fueron cogidos por el escuadrón del inspector Yrada en la casa No. 638 interior de la calle Benavides, Sta. Cruz. Un total de 235 piezas de moneda de cincuenta centimos y ochenta y una piezas de monedas falsas de a veinte centimos fueron confiscadas en poder de los arrestados. Las monedas falsas de cincuenta centimos fueron todas halladas en el baul del chino Yu Siat, mas cinco monedas falsas de cinco centimos. Ochenta y una monedas falsas de veinte centimos fueron halladas bajo la almohada de Yu Kao.

El asalto contra la casa, de la que ya se sospechaba desde hace tiempo, se hizo a las 6:10 de la mañana, mientras los moradores se hallaban aun dormidos. El asalto se hizo tan repentinamente que ninguno de los ocupantes de la casa pudo prepararse para poner las monedas en mejores escondites.

Poco después de haber arrestado a estos dos chinos que al parecer no son mas que agentes del cabeza pensante, los detectives que verificaron el asalto se trasladaron inmediatamente a la casa de José Lee, de la calle Rosario No. 209 interior. Esta casa fué hallada vacante, pero en ella se confiscaron moldes y otros objetos que se utilizaban para la fabricación de las monedas falsas.

José Lee, que fué acusado por uno de los dos primeros chinos arrestados como el que les entregaba el dinero para ponerlo en circulación, es hoy buscado y se cree que con la noticia del arresto de sus complices no volverá ya a la casa. Debe estar escondiéndose en otra casa si no se ha escapado a provincias, pues los informes son que es de Pangasinan. La policia ha expedido una alarma general para su arresto, enviándose copia de este aviso a la Constabularia, por si ya se halla en provincias.

Esta misma mañana la Policia Secreta presentó querella contra los arrestados y contra José Lee, como supuesto cabeza pensante. La querella contra Lee se basa sobre las declaraciones de Yu Siat que dice que el dinero falsificado ha sido proporcionado por Lee, para ponerlo en circulación.

La Fiscalia de la ciudad ha exigido a uno de los denunciados fianza de P5,000 para su libertad provisional.

La Policia Secreta no considera como terminado el trabajo en relación con la supresión de la circulación de estas monedas falsas. Se continuará el trabajo hasta que caigan todos los agentes del cabeza pensante que según se cree son cocheros de carromatas de alquiler y chofers de taxi.

La Policia Secreta se entero por primera vez de la aparición de estas monedas fraccionarias falsificadas cuando a principios de mes de Noviembre arrestó a tres sujetos que estaban tratando de hacer pasar como legales algunas de estas monedas en una tiendas de japoneses en la calle Echague.

Arrestados estos tres sujetos por los miembros del escuadrón del inspector Pacheco, se supo que el que les suministraba las monedas era un chino, y segun los arrestados, las monedas se fabricaban en Pangasinan.

Un chino fué investigado, pero nada se consiguió para probar su culpabilidad, pero la Policia Secreta prosiguio sus pesquisas.

Muchos escuadrones fueron destinados para esclarecer este caso y el que consiguió aclararlo siquiera parcialmente fué el del inspector Yrada. Se cree que muchas monedas falsas todavia continuan en circulación y hasta que no se arreste a todos los agentes, la policia no estará en disposición de dar fin a la circulación de estas monedas.

LA JUNTA VA A REAPROBAR UNA MEDIDA VETADA

Es la que regula la venta de terrenos para fines de construcción

Por encima del veto del Alcalde, la mayoria de la Junta Municipal, a recomendacion del comite de leyes, se dispone a reaprobar la ordenanza que regula la venta, uso o alquiler de terrenos para fines de construccion o de residencia. Esta medida fue aprobada por la Junta en 23 de Mayo, de 1934, pero fue vetada por el Alcalde Tomas Earnshaw.

El comite de leyes sugiere la insercion de una clausula en el articulo 1, para que una apelacion se pueda interponer contra cualquiera decision del ingeniero de la ciudad sobre la concesion de permisos, al comite de hacienda de la Junta. Al comite de hacienda se da la decision final.

El concejal Mariano Nable votó en contra de la recomendacion del comite, alegando que la propuesta ordenanza producirá dificultades a propietarios de pequeños lotes que en la mayoria de los casos no estan en condicion de capitalizar la construccion de calles, aceras y canales.

La medida requiere que los dueños de tales lotes observen las regulaciones de la sanidad antes de venderlos o alquilarlos. A menos que se cumplan estos requisitos de la sanidad, los dueños no podran hacer nada para la venta o alquiler de sus propiedades.

DOSSER ACONSEJA SE REVIVA LA INDUSTRIA DEL CAFE EN BONTOC

Tambien hace mas recomendaciones sobre desenvolvimiento agricola de la Provincia Montañosa

Una serie de recomendaciones que tienen relación con los planes de desenvolvimiento agrícola é industrial de la Provincia Montañosa fué incluida por el Gobernador W. E. Dosser, en su informe anual a la Oficina de Tribus-no-Cristianas.

Una de las recomendaciones sometidas trata de la necesidad de destinar fondos para revivir la industria del café en las montañas, el establecimiento de mayor número de escuelas y construcción de carreteras y veredas hacia las regiones ricas y fertiles de la provincia.

La más importante de las recomendaciones es la que tiene relación con la industria cafetera. A iniciativa del Gobernador Provincial ya se han dado los pasos preliminares tendentes a revivir esta importante industria en las regiones montañosas. Durante el año pasado ya se han distribuido y plantado más de mil semillas de café y además se han establecido pequeñas estaciones de experimentación en las colonias de Bontoc, Kalinga y Taga.

Otras recomendaciones sometidas por el Gobernador Dosser consisten en la apertura de una escuela secundaria en Bontoc; concesión de P10,000 adicionales para la planta hidro-eléctrica de Bontoc; apertura de mayor número de escuelas en toda la provincia, expedición de certificados gratuitos a los nativos, traslado de la sub-provincia de Apayao al distrito judicial de Cagayán, construcción de un paso de herradura desde Lubuagan hasta Balaoan con el fin de hacer más accesible dicha región fertil y rica de la Montañosa.

Chevrolet

presenta el NUEVO

Standard Sedan de Cuatro Puertas

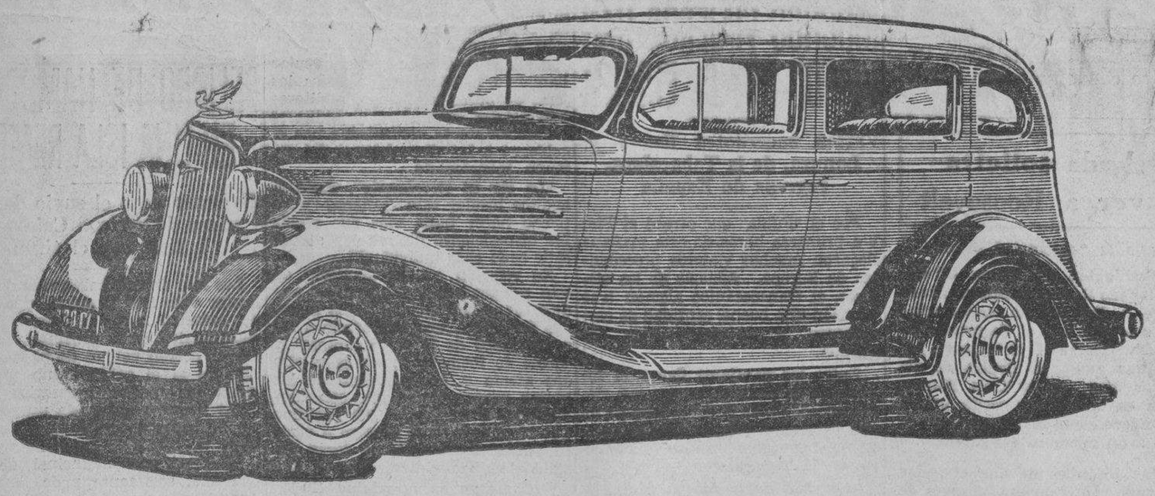

que proporciona la---**Comodidad**
Calidad
Economia
de CHEVROLET

A un Precio Muy Bajo

CHEVROLET ofrece ahora el Nuevo Standard Sedan de cuatro puertas que se ha construido para reunir los requisitos del público en un coche magnífico—ECONOMICO—SEGURO—y de PRECIO BAJO.

El Chevrolet Standard Sedan está equipado con máquina Chevrolet de seis cilindros con válvulas en la culata, para asegurar una potencia y velocidad a un costo mínimo de operación. Su carrocería de Fisher está provista de un sistema de ventilación indirecta. Su equipo de seguridad incluye frenos controlados por cable.

Este Chevrolet moderno es un valor sobresaliente y sensacional. Vea el Chevrolet Standard Sedan en nuestro Salon de Exhibición, o pida informaciones al expendedor de Chevrolet cercano a usted.

CHEVROLET

Pacific Commercial Company

2 Isla de Romero—Manila

CARE WILL SAVE YOUR CAR

Talleres De La P. C. C.

Cebu —— Manila —— Iloilo

La Bandera del Servicio que Satisface

CARE WILL SAVE YOUR CAR

Sabido es lo
que me salta a la mente
cuando escucho..

Satisfacen

el cigarrillo que es
MÁS SUAVE
el cigarrillo que
SATISFACE

© 1934, LIGGETT & MYERS TOBACCO CO.

M.E.C.D. 2016

EL DISTRITO DE QUIAPO ESTA DE FIESTA ESTE DIA

La tradicional procesion del Nazareno a la que asisten miles y miles de devotos saldra esta tarde

El distrito de Quiapo, otra vez se verá invadido esta tarde por miles y miles de devotos para rendir homenaje a Jesús Nazareno con motivo del último día del Novenario en su honor.

Y como todos los años, la nota característica de la fiesta será la típica y tradicional procesión en que la imagen del Nazareno será llevada en hombros por sus numerosos fieles.

Mientras muchos lucharán por poder llevar sobre sus hombros aunque siquiera por un instante a Jesús Nazareno, otros pugnarán por acercarse a la imagen, para poder tocarla y besarla. Y al hacer esto no repararán en medios con tal de conseguir el fin deseado. Por este motivo en la procesión de Quiapo es muy ordinario ver a personas enseñoramarse sobre aquella gran masa humana, caminar tranquilamente sobre hombros y cabezas para llegar hasta donde está la imagen, besarla y después caminar otra vez sobre la gente hasta hallar un sitio en donde bajar. Entre tanto la imagen como resultado de la lucha entre sus devotos por llevarla sobre los hombros, va zigzagueando por las calles y hay instantes en que parece que chocará contra alguna casa o algun muro o que está por caer, pero inmediatamente miles de brazos se levantan y evitan la caída. Y de este modo, no obstante los vaivenes sufridos durante el trayecto, la imagen es devuelta a su santuario sin ni siquiera un rasguño.

Estas prácticas consagradas ya por los años, se realizan en cumplimiento de las promesas de los devotos por favores recibidos de Jesús Nazareno.

Prácticamente desde que comenzó el Novenario el primer día del año, la gente fluye sin cesar hacia la Iglesia de Quiapo. La concurrencia fué extraordinaria el viernes pasado. Pero desde ayer víspera de la fiesta la gente desde primeras horas de la mañana hasta últimas horas de la noche iba a Quiapo sin cesar. Por la noche en la glorieta artística y bien iluminada, construída al lado de la iglesia hubo un certamen de bandas de música. La noche anterior se celebró un "baile-rasan". Además de esto, durante todo el día habrá también juegos populares y deportivos, mientras las bandas de música van recorriendo todos los talles.

COMPENSACION A UN OBRERO, CONCEDIDA

El Auditor reconsidera su fallo.—Mas de mil pesos para la viuda

La petición de compensacion sometida por Florencia Villareal por si y por sus 9 hijos menores por la muerte de su marido, Pedro Acuña, mientras éste estaba empleado en la Oficina de Obras Públicas como Chauffeur, en Ilocos Norte, que ha sido denegada por el Auditor Insular bajo el fundamento de que su muerte ocurrió no en el desempeño de sus deberes, en vista de que el difunto pidió a su compañero que guiase por él el truck y el accidente ocurrió mientras el sustituto era el que guiaba, ha sido reconsiderada por dicho Auditor Insular.

La Oficina del Trabajo, al pedir la reconsideracion, alegó que en vista de que el finado Pedro Acuña estaba empleado por el Ingeniero de Distrito como chauffeur y capataz al mismo tiempo, aquel tenia derecho de dar ordenes a cualquiera de sus obreros en relacion con su trabajo de transportar, cargar y descargar tubos de concreto. El hecho de que el obrero a quien rogó que le sustituyera era tambien un chauffeur con licencia, no puede ser considerado como una extralimitacion de su parte en el desempeño de sus deberes.

El Auditor Insular sostiene las razones aducidas por la Oficina del Trabajo para la peticion de reconsideracion, por lo que, la viuda y sus 9 hijos menores tienen derecho a percibir la cantidad de P1,199.08, mas los gastos de entierro que no deberan exceder de P100.00.

CASA-ESCUELA QUE SE OFRECE AL MUNICIPIO

P75.000 se piden para el Washington Elementary School de Manila

Una oferta de vender a la ciudad de Manila el edificio de la Washington Elementary School, por P75,000, sin ninguna especificacion en cuanto al terreno donde esta enclavada la escuela, ha sido recibida ayer mañana por Alcalde Sr. Juan Posadas, por conducto del presidente Manuel de la Fuente, de la Junta Municipal.

El Sr. Pablo Rivera, residente en la calle David No. 50, del municipio de Pasay, Rizal, se ha dirigido al presidente de la Junta Municipal, dandose a conocer como condueño del edificio de la escuela. El presidente De la Fuente, no teniendo datos del numero de casas que se alquilan para dicha escuela, decidio endosar la oferta al Alcalde.

La Junta, segun el Sr. De la Fuente, estara dispuesta a considerar la oferta, si el Alcalde aporta los datos necesarios para una discusion con conocimiento de causa de la cuestion. La ciudad esta pagando miles de pesos al año por el alquiler de la escuela, y la ciudad puede estudiar la oferta, segun el Sr. De la Fuente.

En otra carta al Alcalde el Sr. De la Fuente sometio esta en relacion con el budget de 1935, urgiendo que una reduccion de emergencia adoptada por la mayoria de la Junta se aplique tambien al jornal antiguo de P1.20 al dia, pues actualmente con las reducciones hechas en 1934 hay obreros que ganan al dia P0.96 solamente. Como jornal de emergencia, o sea de trabajos especiales, se fija un minimo de un peso al dia.

Elizalde visita el Buro de Zootecnia

Don Joaquin M. Elizalde, presidente de la Compañía de Fomento Nacional, hizo una visita de sorpresa a la Oficina de Zootecnia en Pandacan ayer. Se considera de suma importancia esta visita debido al hecho de que hay planes de que la compañía preste atención a la industrialización de productos de zootecnia en Filipinas.

El visitante demostró sumo interés en las actividades de la oficina en relación con la fabricación y preservación de productos. Invirtió considerable tiempo en el departamento de envase y conservación y escuchó atentamente las explicaciones detalladas de la operación y actividades de la división de productos de zootecnia.

Otro capitulo mas aprobado ayer

GUINGONA CONSIDERA NECESARIO PARA EL SUR EL 'ENCHUFISMO'

Porque su oficina logra eficiencia y economia empleando a oficiales de la Constabularia

Como una excepción a la política de completa supresión del enchufismo en el gobierno el Director de la Oficina de Tribus-no-Cristianas, juez Teopisto Guingona, en una carta dirigida al Auditor Insular, recomienda que se tolere el pago de doble compensación para los agentes del gobierno que prestan servicios en las provincias especiales. Guingona dice en su comunicación que esta política debe ser tolerada en interes de la eficiencia del servicio. Además el Director expone el hecho de que con política de pagar un sueldo adicional a ciertos funcionarios por servicios especiales que se les asigna en las provincias especiales donde estan destinados, el gobierno consigue efectuar una sustancial economía.

En su carta el Director Guingona pide al auditor que establezca una politica definitiva respecto a este asunto y que se determine de una vez si los funcionarios insulares que estan recibiendo compensacion adicional por servicios tambien adicionales que rinden al gobierno no pueden durante el presente año 1935 seguir percibiendo sueldo adicional, a fin de que su oficina pueda hacer su composicion de lugar y designar a nuevos funcionarios.

Citando los casos de dieciocho oficiales de la Constabularia entre los cuales estan el Gobernador W. E. Dosser, de la Provincia Montañosa y el Gobernador Dionisio Gutierrez de Cotabato, el Director Guingona pide tambien una opinion del Auditor sobre si los funcionarios del gobierno insular cuya compensacion total incluye cantidades pagadas de los fondos provinciales o municipales podran continuar recibiendo estos ultimos.

Los dieciocho oficiales de la Constabularia cuyos casos fueron citados, ademas de sus deberes en la Constabularia, sirven en alguna capacidad en las provincias especiales, muchos de ellos como gobernadores delegados. Ademas de sus salarios como oficiales de la Constabularia, ellos reciben paga adicional de los gobiernos provinciales que varia de un pago nominal de P1 al año hasta P2,101 al año en el caso del Gobernador Dosser.

El proposito del Director Guingona es aclarar la cuestion de si estos oficiales de la Constabularia quedaran privados de la paga adicional que reciben de los gobiernos provinciales y si solo tendran derecho a recibir su salario como oficiales de la Constabularia.

En el caso de que el Auditor Insular, siguiendo la disposicion de la ley de presupuestos de 1935 que prohibe la compensacion adicional, dictamine que los constabularios no podran continuar recibiendo salario adicional de los gobiernos provinciales, es posible que la administracion en las provinciales especiales pierda a un buen numero de hombres.

Interpretando estrictamente la ley de presupuestos, el Gobernador Dosser de la Provincia Montañosa solo tendrá derecho a su salario como Coronel de la Constabularia, y no podrá cobrar los P2,101 que recibe anualmente de la Provincia Montañosa como Gobernador. En este mismo caso está el Gobernador Gutierrez de Cotabato.

Los otros afectados, ademas del Gobernador Dosser y el Gobernador Gutierrez son: Tenientes Lope Quial, Rafael Alcala, Bibiano Ante, H. P. Cramer, Jose C. Jesena, Ciriaco Mortera, Santiago Navarro, Macario Negrosa, Arturo Reyes, Isabelo Carlos, todos gobernadores delegados en Cotabato; Teniente A. B. Ylagan, gobernador delegado de Lanao; Tenientes Pedro Bulan y Juan Olivas, gobernadores delegados en la Provincia Montañosa; y Capitan C. P. Vidamo, gobernador delegado en Sulu.

QUIRINO DESEA ATENDER PRONTO LO DE MINDANAO

Preferente atención al plan de colonización para el que hay un millón

Impulsado por el deseo de resolver cuando antes el problema de terrenos en la isla de Mindanao que segun el Secretario de Hacienda, Senador Elpidio Quirino, debiera ser el granero de Filipinas, y evitar que los extranjeros que estan deseosos de posesionarse de las extensas y fertiles tierras de aquella isla acaparen las mejores porciones de la isla, el Departamento de Hacienda ya ha dado los primeros pasos para hacer cumplir la nueva ley de colonización de las tierras de Mindanao aprobada por la Legislatura Filipina. Para la realización de este proyecto la misma ley vota la suma de un millon de pesos.

Se ha sabido que el Secretario Quirino acometera esta empresa tan pronto como termine de formar el comite que ha de encargarse de la celebración del proximo sweepstakes de la caridad y se designe al nuevo manager que ha de hacerse cargo de la celebración del sorteo, cargo desempeñado en el pasado sweepstakes por el Dr. Angel Trinidad.

El cumplimiento de las disposiciones de ley sobre el establecimiento de colonias en la isla de Mindanao, segun el Secretario Quirino viene a ser como una solución al problema del desempleo que esta abrumando a las islas, por la razon de que la ley contiene provisiones mas liberales para la concesion de "homesteads". El gobierno facilitara a los colonos el capital necesario para labrar el terreno, le proporcionara comida y utensilios para el campo, incluyendo arado, carabao y otros.

Para la realización de este proyecto el Secretario Quirino ya ha conferenciado con el Secretario de Agricultura y Comercio, Representante Eulogio Rodriguez para pedir la cooperación de este departamento en la preparación y división de los terrenos destinados para las colonias agricolas en proyecto.

Es el deseo expresado por el Secretario Quirino enviar algunos grupos de agrimensores a Mindanao para medir cuanto antes los terrenos publicos apropiados para las colonias.

LA SESION DE ESTE DIA SERA DE DOS A OCHO DE LA NOCHE

Tras una detallada explicación de Roxas la Asamblea aprueba los cuatro articulados sobre "Juicios de Responsabilidad"

CONVENCION NACIONAL

El Proyecto de Constitución

TITULO VIII.—"IMPEACHMENT"

Todo el capitulo, compuesto de 4 artículos, abarcando los preceptos sobre Juicio de Responsabilidad (o "Impeachment") del Proyecto de Constitución, quedó ayer tarde aprobado por la Asamblea Constituyente, con tres enmiendas del Sub-Comité de Siete, explicadas por el Delegado Manuel Roxas, dos de ellas sobre el número de votos necesario para formular acusaciones y hará dictar sentencia condenatoria, en juicios de responsabilidad.

Sesión continua de seis horas

A moción del Delegado José Romero, también la Asamblea acordó ayer que, a partir de hoy, la sesión será contínua, de 2:00 de la tarde a 8:00 de la noche.

El acuerdo de la Asamblea por la mañana sobre apelación contra la decisión del Auditor General fué, a moción del Delegado Baldomero Lapak, reconsiderado en el sentido de que la decisión *podrá* (en vez de *deberá*) ser apelada ante un tribunal de Archivo o el Tribunal Supremo.

Los preceptos adoptados en juicios de responsabilidad

Tal como quedó conclusivamente aprobado con las tres enmiendas arriba citadas, el Título VIII sobre Juicio de Responsabilidad (o "Impeachment") preceptua lo siguiente:

Artículo 1.—El Presidente, el Vice-Presidente, los Magistrados del Tribunal Supremo y de los Tribunales de Apelaciones y el Auditor General, serán destituidos de sus cargos cuando fuesen acusados y condenados, en juicio de responsabilidad ("impeachment"), por violación maliciosa de la Constitución o por traición, cohecho u otro delito grave.

Art. 2.—La Comisión de "Im-

(*Continua en la Pág. 9*)

Pecas

¿Desea Ud. Quitarlas?

LA "Crema Bella Aurora" de Stillman para las Pecas blanquea su cutis mientras que Ud. duerme, deja la piel suave y blanca, la tez fresca y transparente, y la cara rejuvenecida con la belleza del color natural. El primer pote demuestra su poder magico.

CREMA

BELLA AURORA

Quita las Pecas & Blanquea el cutis

En Ingles, La Crema Bella Aurora se llama "Stillman's Cream"

De venta en toda buena farmacia.

Stillman Co. Fabricantes, Aurora, (Ill., E. U. A.

Eficaz contra el estreñimiento

LAXOL

LAXANTE DE CONFIANZA PARA NIÑOS Y ANCIANOS

Aceite de Ricino, 350.00 gramos, Sacarina 0.50 gramos, Aceite de Menta, 1.00 gramos, Vanillin, 0.06 gramos.

La Srta. Josefina Llamas como Sor Imelda del Divino Amor

La Srta. Paquita Cuevas en el papel de Sor Teresita Martin

La Srta. Belen Memije en el rol de Sor Ines de Jesus

FLOR DEL CARMELO

de JESUS BALMORI

En Matinee Para El

13 de Enero, 5 de la tarde,

en el

Manila Opera House

Las localidades se podran adquirir llamando al Tel. de la empresa 5-62-35 y en el Restoran Banahaw de 10 a. m. a 8 p. m.

Precios de las localidades:

Proscenios plateas	₱15.00	Butacas, de la fila A a la P	₱2.00
Proscenios principales	₱10.00	De la fila Q a la Z	₱1.50
Plateas	₱10.00		
Principales	₱ 6.00	Entrada general	₱0.20

La Srta. Maruja Llamas, en el papel de Sor Angeles de las Siete Llagas

La Srta. Carmen Arriola como Sor Maria del Sagrado Corazon

La Srta. Carmen Llamas como Sor Isabel del Espiritu Santo

La Srta. Lolita Arriola como Sor Maria de Gonzaga

M.E.C.D. 2016

LA VANGUARDIA

DIARIO FILIPINO INDEPENDIENTE

Consagrado a la defensa de los derechos e intereses del pueblo filipino

EDITADO POR LA "TVT PUBLISHING CORPORATION"
Directores Asociados

PEDRO AUNARIO (Editoriales) — FRANCISCO RODRIGUEZ (Informaciones)

MIEMBRO DE LA ASSOCIATED PRESS

La "Associated Press," es la unica autorizada a reproducir despachos periodisticos acreditados o no a ella y publicados en este periodico. Tiene el mismo derecho sobre las noticias locales que aparecen en este periodico. Los derechos de reproduccion de despachos especiales tambien quedan reservados.

OFICINAS: Edificio TVT Calle Florentino Torres, Santa Cruz, Manila.
Apartado de Correos No. 775
Telefono 2-11-34 con comunicacion con todos los departamentos.
Oficina en Nueva York 33 West 42nd Street, Tel. Pennsylvania 6-14-85.

(Registrado en la Oficina de Correos en Manila como correspondencia segunda clase el 19 de Febrero de 1910.)

PRECIOS DE SUSCRIPCION:

En Manila—al mes	P1.50
En el extranjero—al año	40.00
En Provincias:	
Al mes	1.50
Trimestre	4.50
Semestre	8.00
Un año	15.00
Sabatino—al año	5.00

(Pago Estrictamente por Adelantado)

NOTAS EDITORIALES

JUSTICIA COSTOSA...

EN un folleto que tenemos a la vista, preparado por el Delegado por Batangas, a la Convención, Hon. José Laurel, aparecen unas observaciones muy atinadas respecto a la propuesta creación de los Tribunales de Apelación, tal como se delinea en el proyecto de Constitución. No caben dentro del reducido espacio de una columna editorial las reflexiones oportunas que el distinguido Delegado hace sobre el Artículo X que habla de dichos Tribunales de Apelación; pero, para nuestro propósito, que es indicar lo costoso que sería obtener justicia en nuestro país, el sistema o mecanismo judicial anómalo, que según el juicio crítico del autor del pampleto, existirían, de seguirse el plan esbozado, basta y sobra el análisis parcial que el Delegado batangueño hace sobre las disposiciones pertinentes del proyecto.

"El primer defecto capital", dice, que más salta a la vista, del nuevo arreglo, está en la distribución ilógica de la jurisdicción entre la Corte Suprema y los Tribunales de Apelación, derivada del hecho de permitirse una sola apelación en algunos casos, y en otros, una doble apelación. Un ejemplo: una persona convicta de asesinato en un Juzgado de Primera Instancia, puede llevar su asunto en grado de apelación ante la Corte Suprema, si así lo desea; otra persona, en cambio, convicta de estafa o hurto por un Tribunal de la misma categoría, en el ejercicio de su jurisdicción, puede recurrir a un Tribunal de Apelaciones, y luego, recurrir de nuevo en apelación a la Corte Suprema por una cuestión de derecho. (Las apelaciones en una sentencia de los Tribunales de Apelación estan limitadas a las cuestiones de derecho, y pueden hacerse a instancia de una de las partes litigantes, según el inciso 4.o del Artículo X). Otro caso: una parte litigante no satisfecha de la decisión del Tribunal de 1.a Instancia en un caso que envuelve millones de pesos, puede apelar directamente a la Corte Suprema, mientras que otra parte litigante que se considere agraviada por una decisión de un Tribunal de la misma categoría en un caso civil que envolviese la mínima consideración de ₱300.00, puede llevar su caso en grado de apelación ante el Tribunal Supremo, y más tarde al Tribunal de Apelaciones por una cuestión de derecho. Podrían multiplicarse los casos, pero los ejemplos citados son suficientes para demostrar la falta de lógica, o de principio racional, que preside en la distribución de jurisdicción entre la Corte Suprema y los Tribunales de Apelación".

El Delegado Laurel declara luego con hondo sentido de observación que no puede darse una mofa más hiriente de la justicia, que esa de hacer que toda la maquinaria judicial—desde los Juzgados de 1.a Instancia, pasando por los Tribunales de Apelación hasta la Corte Suprema—funcione para desenredar una causa que envuele unos cuantos centenares de pesos, y al mismo tiempo cerrar las puertas de los Tribunales de Apelación contra una parte litigante que pide un remedio en una causa que afecta a millones de pesos. Y ciertamente, añade, los Tribunales de Justicia deberían ser último peldaño donde la ley pudiese dispensar favores; y como se ha dicho más arriba, una persona condenada por estafa o hurto, por un Juzgado de 1.a Instancia, tiene dos oportunidades para obtener una absolución en grado de apelación, mientras que a una persona convicta de asesinato sólo se le da una oportunidad. Como si tuviese mas interés para el Estado salvar a un inocente de unos cuantos meses de cárcel, que librar la vida de un hombre del patíbulo. ¡Qué paradoja!

Y acota luego la opinión del Profesor Edson R. Sunderland, de la Universidad de Michigan, que dice que las "apelaciones por duplicado representan un despilfarro económico, y una amenaza a la confianza pública en los tribunales". Este es el punto importante sobre el cual queremos dar mucha énfasis para que la Convención se ponga a considerarlo serenamente: "Una administración de justicia cara, costosa, complicada, tardía, es una de las causas que promueven las convulsiones sociales, y acaso la madre de muchas revoluciones. Solamente la clase rica puede permitirse el lujo de vivir bajo una administración de justicia semejante". Y a esta consideración de orden social se debe también el que el Comité Judicial presidido por otro distinguido Delegado, el Hon. Vicente Francisco, no haya endosado favorablemente el plan de crear un Tribunal de Apelación intermedio.

La cuestion de si una sucursal es agencia del gobierno se suscita

La cuestion de si la sucursal local de la National City Bank of New York es una agencia o instrumento del Gobierno de los Estados Unidos, se vuelve hoy a suscitar ante los tribunales con motivo de la demanda entablada por nuestro gobierno pidiendo la reversion a su favor de fondos y depositos no reclamados por mas de diez años y que montan a la suma de P15,351.75.

El Procurador Auxiliar Melencio ha sometido un alegato ante la Corte Suprema sosteniendo que el Juez Pedro Ma. Sison erro al sobreseer la demanda del gobierno y al declarar que la sucursal local del National City Bank of New York es una agencia del Gobierno Federal y que por lo tanto, los depositos no reclamados no podian ... revertidos al gobierno filipino. ... teoria de que los bancos na... son agencias del gobierno Estados Unidos, segun Me... basa en el hecho de que ... depositarios del dinero ...on empleados como agen... ...eros del Gobierno Fede... ...s hace, de algun modo, ... funciones de caracter ...amental que requieren la proteccion del gobierno. La distincion, sin embargo, solo se ha conferido a los bancos nacionales pero no se ha extendido por decretos administrativos y judiciales a sucursales de bancos nacionales en paises extranjeros, dependencias o posesiones insulares de los Estados Unidos.

Williams y otros funcionarios de su buro se retiran

El director A. D. Williams de la oficina de Obras Publicas, ha presentado ante el gobernador general Murphy una solicitud de retiro y juntamente con el otros dos altos empleados americanos de la oficina, segun se ha indicado esta mañana en dicha dependencia gubernamental.

Los otros que tambien han solicitado retirarse del servicio son Mr. A. T. Sylvester, de la división de puertos y Mr. J. C. Cookingham, de la división de puentes y otras obras publicas en las provincias.

El director Williams ha estado sirviendo al gobierno por cerca de treinta años, ocupando diversos puestos hasta que en marzo de 1924 fue nombrado director de Obras Publicas, cargo que esta ocupando hasta la fecha. Su solicitud ha sido presentada desde la semana pasada, segun hemos sido informados.

KING PROPONE QUE AL JAPON SE INVESTIGUE

Depuración que se pide de la alegada política imperialista nipona

(De la "Associated Press")

Washington, 8 de enero.—Una investigación radical por el comité senatorial de relaciones extranjeras de la alegada política imperialista del Japón durante los últimos años, ha sido propuesta este día en una resolución presentada por el Senador William H. King, demócrata.

El Senador King propuso que el comité determinase, mediante una investigación si el Japón ha infringido el pacto de paz Kellogg o el tratado de las nueve potencias de 1922, que garantiza la integridad de China.

También ha pedido una investigación de los cargos de que el Japón está fortificando aun más las islas que caen bajo su mandato, en el Pacifcio, con violación de los convenios internacionales.

El Senador por Utah al mismo tiempo propuso que el comité judicial del Senado efectuase una investigación para determinar si la ley sobre rehabilitación nacional, que expira el junio venidero, "ha fomentado o alentado las prácticas monopolizadoras".

La actitud de la administración rooseveltiana es la misma de la anterior administración de Hoover, en el sentido de que el Japón ha violado sus compromisos internacionales al emprender la campaña militar de 1931-32 en Manchuria y fomentar el estado "independiente" de Manchukuo, pero queda por decidirse si se va a tomar alguna decisión sobre lo que propone el Senador King.

Se cree que la investigación que aquí se propone tendrá fuertes repercusiones internacionales ahora en que todavía se están desplegando esfuerzos para urdir un nuevo tratado de limitaciones navales, para ocupar el lugar del convenio de Washington de 1922, denunciado por el Japón el 30 de diciembre.

Es de esperar que otra vez se suscite la cuestión de si Japón ha fortificado las islas de su mandato, con infracción del convenio de la Liga de las Naciones de aquí a algunos días, cuando la comisión permanente de mandatos de la Liga rinda su informe al Consejo General en Ginebra.

La comisión habrá de informar sobre sus trabajos de investigación de Nobosumi Ito, representante del Japón en Ginebra.

ITALIA Y FRANCIA NO APROBARAN EL REARME

Los dos países entran en un convenio mas contra un plan de Alemania

(De la "Associated Press")

Roma, 8 de enero.—El premier Mussolini y el ministro del Exterior Pierre Laval han convenido, en sus conversaciones de fin de semana aquí, que Italia y Francia se negaran a reconocer la validez del rearme alemán, segun se ha revelado en un comunicado oficial publicado este día.

El comunicado no menciona el nombre de Alemania, pero la alusión es clara. Dice:

Los gobiernos italiano y francés, recordando su declaración de 11 de diciembre de 1932, con respecto a los derechos de igualdad, están de acuerdo en reconocer que ningun país podrá modificar por un pacto unilateral sus obligaciones relativas al armamento y que en caso de esta eventualidad, se consultarán entre sí.

La declaración de 1932 fué hecha por Francia, Italia y la Gran Bretaña en un empeño de obtener la vuelta de Alemania a la conferencia mundial del desarme, que entonces se hallaba en sesión.

Dijeron que "uno de los principios que debe guiar a la conferencia es conceder a Alemania y otras potencias desarmadas por el tratado de igualdad de derechos, un sistema que otorgase seguridad a todas las naciones, y este principio debe hallarse incorporado en un convenio que contuviera las conclusiones de la conferencia del desarme.

Las potencias aliadas durante la guerra admitieron simplemente que el principio de igualdad y seguridad habían sido aceptados y que su aplicación era todavía materia de negociación.

Uno de los resultados del acuerdo franco-italiano concertado aquí por Mussolini y Laval es un propuesto tratado europeo, al que Alemania será invitada a firmar juntamente con otros cinco gobiernos, comprometiéndose las potencias signatarias a no ingerirse en los asuntos domésticos de las otras.

Satiro sentenciado de doce a veinte años en Bilibid

Por abusar de la inocencia de una niña de seis años de edad añadiendo a la ofensa el delito de lesiones, un chino llamado To Chiao, duebo de una tienda de sari-sari de la calle Tetuan, ha sido condenado por el Juez Jaranilla a sufrir 20 años de reclusion temporal como maximum y 12 años de prision mayor como minimum y a indemnizar a la parte ofendida en la cantidad do doscientos pesos.

La niña Su Pue Kee, de seis años de edad, relato en el juzgado que ella solia ir a comprar dulces en la tienda del acusado y que en el dia de autos, el 7 de diciembre pasado, el acusado le regalo dulces y naranjas y la encerro en su cuarto.

Paris se alegra por el convenio, pero Roma no

(Servicio Transoceanico)
EXCLUSIVO A LA VANGUARDIA

París, 8 de enero.—Las columnas de los periódicos mañaneros están llenas de noticias de sus corresponsales en Roma, pintando las escenas de entusiasmo que tuvieron lugar después de la firma del convenio franco-italiano.

Los comentarios editoriales hablan de la importancia excepcional de la inteligencia para la política europea. Pertinax, escribiendo para el Echo de París, dice que los resultados principales de la conferencia entre el premier Mussolini y el ministro del Exterior Laval, no se ven tanto en el texto del convenio, como en el efecto psicológico de la inteligencia. La gran cuestión, según Pertinax, es si Mussolini no va a tratar de llevar el acuerdo a términos muy distantes en la dirección del pacto cuárduple, y si Francia no se verá obligada a sacrificar sus alianzas y amistades para seguirle.

Casi todos los periódicos creen que el protocolo militar que se refiere a la aspiración de igualdad alemana en los armamentos también ha sido firmado. Esto, sin embargo, parece ser desmentido por una agencia informativa semi-oficial francesa, que publica el siguiente comunicado: "Los periódicos publican, aparte del comunicado expedido ayer en Roma, otros documentos, particularmente el protocolo que se relaciona con la cuestión de los armamentos. Laval desea hacer constar que solo el comunicado oficial y las declaraciones hechas por el mismo Mussolini son válidos. Cualquiera otra información debe considerar inexacta o con prejuicios".

Roma, 8 de enero.—La firma de los protocolos franco-italianos no ha provocado gran entusiasmo en los círculos políticos de aquí, pues aunque la reaproximación entre los dos países ha causado cierta satisfacción, sin embargo, se teme que la amistad francesa, en la cuestión del apoyo a la independencia austriaca, haya sido comprada muy caro con la renuncia por Italia a gran parte de sus aspiraciones coloniales, a cambio de que Francia renuncie asimismo a territorios que no son de valor particular en el desierto africano.

Confíase, empero, que la cooperación armónica con Francia y sus aliadas dará lugar al robustecimiento de la influencia italiana en la cuenca del Danubio, o en los Balkanes, además de que producirá ventajas económicas y financieras. No porque Italia haya menester urgentemente de un empréstito francés, pues el mercado monetario doméstico es "todavía capaz de nacer frente a sus actuales necesidades", sino que se anticipa que la miseria económica reinante en Italia, ante el enorme programa de reconstrucción económica del gobierno, habrá tarde o temprano que recurrir al capital extranjero.

En este sentido se hace resaltar que el comité encargado de fomentar la amistad franco-italiana, que ha trabajado por la reaproximación, está mayormente sostenido por círculos industriales y comerciales, y encabezado por el industrial prominentísimo, Borletti.

Londres, 8 de enero. —Sir John Simon, secretario del Exterior de la Gran Bretaña, que ha vuelto anoche a la capital en compañía de su señora, ha declarado que se ha enterado con gran placer de la firma del pacto de Roma. Aunque no está aun en posesión de los informes oficiales, y menos de los detalles, sin embargo, dice que el mero hecho de la firma del convenio es ya alentador. El premier Flandin y el ministro del Exterior Laval probablemente puedan realizar la prometida visita a Londres a fines de este mes, agregó Sir Simon.

Informacion cablegrafica de todas partes del mundo

Ayuda hostilidad que se registra en Francia
(Servicio Transoceanico)
EXCLUSIVO A LA VANGUARDIA

Paris, 8 de enero.—La aguda hostilidad provocada entre los elementos del ala derecha por la proposición del premier Flandin de disolver sus organizaciones parece alcanzar su apogeo mientras se aproxima la fecha de la reapertura del parlamento.

Despues de un gran miting de protesta celebrado por las organizaciones de la "Cruz de Fuego" recientemente en Amiens, el coronel de la Roque, jefe de aquellas, lanzo un ataque personal al premier Flandin en una carta dirigida a la prensa, declarando que las organizaciones del ala derecha se opondran a todo intento de disolverlas, mientras el orden interior este minado por las asociaciones internacionales.

Se fusilara a culpables de un choque en Leningrado

(De la "Associated Press")

Moscow, 8 de enero.—Dieciseis personas fueron muertas y sesenta y siete heridas en un choque de dos trenes expresos en el sur de Leningrado el domingo pasado.

Oficiales soviets se hallaban investigando el accidente este dia y las personas responsables de la tragedia seran fusiladas, se ha anunciado este dia.

380 americanos han llegado al Sarre

(De la "Associated Press")

Saarbrucken, 8 de enero.—Recibidos por quince mil nazis que cantaban "Deutschland uber Alles," un grupo de 380 americanos sarrenses llegaron aqui este dia para tomar parte en el plebiscito del domingo proximo que decidira el futuro "status" del Sarre.

Otros antiguos residentes del Sarre han llegado de los Estados Unidos, de la America del Sur y de otras partes del mundo para votar, habiendo sido sufragados sus gastos por la organización denominada "Frente Aleman" ("Deutsche Front").

Los que residian en la región de la frontera franco-alemana antes de la firma del tratado de Versalles tienen derecho a votar. Se espera que votaran alrededor de medio millón de hombres.

Un aeroplano mata a once soldados en India

(De la "Associated Press")

Karachi, India, 8 de enero.—Once soldados indios fueron muertos y otros once resultaron heridos gravemente cuando un aeroplano de la Fuerza Aerea India cayo sobre algunas tropas durante las maniobras en el rio Hubo, al oeste de India.

Militar fallecido

(De la "Associated Press")

Tientsin, 8 de enero.—Thomas Nuttal Miller, nacido y educado en San Francisco, ha fallecido aqui este dia a la edad de 46 años. Presto servicios en los ejercitos canadiense y americano, habiendo sido teniente de la división de tanques durante la guerra mundial.

En la costa del Pacifico se van a establecer cuatro bases aereas

(De la "Associated Press")

Los Angeles, 8 de enero.—El cuerpo aereo del ejercito, segun se ha informado aqui este dia, esta proyectando establecer cuatro bases aereas defensivas en la costa del Pacifico, en armonia con la reciente creacion de la fuerza aerea general militar.

Se cree que la asignacion sera la siguiente:

Rockwell Field, San Diego, California, tres escuadrones lanza-bombas; March Field, Riverside, California, tres escuadrones de ataque; Hamilton Field, cerca de San Rafael, California, tres escuadrones lanza-bombas. Se dice que hay en proyecto una cuarta base para el area de Puget Sound en el noroeste.

Cada uno de los tres primeros campos mencionados tendra ademas un escuadron de servicio y otro de observacion.

Serie de conferencias para llegar a un acuerdo sobre presupuestos

Una serie de conferencias con el Alcalde Juan Posadas para una mutua inteligencia sobre la ordenanza presupuestal de 1935, vetada el dia 29 de Diciembre de 1934, han iniciado al mediodia de hoy el presidente Manuel de la Junta y el concejal Pascual Santos, chairman del comité de presupuestos de la Junta.

Los dos caudillos de la mayoria edilicia trataron de explicar la actitud de la mayoria en relación con la decretada reducción de sueldos diciendo que se tomaron por base no los sueldos de 1934 ya reducidos, sino los de 1933. Explicaron que todo lo que desea la mayoria es adoptar una escala de salarios mas justa y equitativa.

De estas conferencias se sabrá si la Junta y el Alcalde llegarán, por fin, a un arreglo en la batallona cuestion presupuestal. Los jefes de la mayoria de la Junta dieron este paso al mediodia de hoy, en vista de que, según ellos, la Junta debe saber los puntos de vista del Alcalde sobre la cuestión de los presupuestos, y el Alcalde, a su vez, debe saber de un modo oficial las opiniones de la Junta sobre la misma cuestión.

ROSENQUIST EXPLICA LA DEMORA EN LA CUOTA

La demora en la terminacion del 'plantation audit' que comenzó en julio del año pasado y que hasta ahora los plantadores no acaban de someterlo a la administracion del azucar, es el motivo de que hasta ahora no se haya hecho ninguna asignacion de la cuota para el año en curso a las diferentes centrales de estas islas. El Dr. Carl M. Rosenquist de la oficina local de la administración del azucar asi ha explicado esta mañana al ser preguntado sobre el particular.

El Dr. Rosenquist explica que la administracion del azucar se ve impotente de remediar la situacion en que se encuentran algunas centrales que se han visto obligadas a parar de moler. Dice que su oficina no podrá hacer la asignacion de las cuotas hasta que termine totalmente el 'plantation audit'. Sin embargo, se está haciendo todo lo posible para acelerar la asignacion a medida que se van recibiendo de las centrales sus 'plantation audits'.

ALBERTO GUEVARA Y SANCHEZ
INGENIERO CIVIL
Diseños, Planos, Especificaciones, Calculo de materiales, Administración y Supervisión de Construcciones.
641 P. Noval, Sampaloc — Teléfono 2-53 96

INDIFERENTE SE MUESTRA HAWAII A LA REDUCCION

Confia en que obtendrá muy buenos resultados de la investigación

(De la "Associated Press")

Honolulú, 7 de Enero.—Los plantadores azucareros de Hawaii no se han perturbado este dia con la reduccion tentativa de su cuota azucarera anunciada por el secretario de Aricultura Henry A. Wallace el sabado, esperando una revision favorable despues.

Abrigase la esperanza de que la investigacion que ha comenzar este mes, como resultado de reciente compromiso en cuya virtud la Hawaiian Sugar Planters Association retiro su asunto como combatiendo la validez de la ley Jones-Costugan dara lugar a un aumento de 30,000 a 50,000 toneladas en el cupo de 1935.

Se ha dicho desde Washintgon que el secretario Wallace tenia en su pensamiento a Hawaii al anunciar que las nuevas cuotas dependian de una "investigacion comprensiva" de las cifras de produccion para los tres años, usados como base de la cuota hawaiiana.

La cuota hawaiiana de 1934 ha sido 916,550.16 toneladas cortas, pero ha sido disminuida con el anuncio del sabado a 894,992 toneladas cortas para 1935.

La reduccion proporcional ha sido casi la misma de Filipinas, cuyo cupo ha sido mermado de 1.016.185.68 toneladas cortas a 991.308 Tambien las otras areas insulares han sufrido reduccion, aunque no los productores domesticos de la remolacha y del azucar de caña.

Dalton Eugene Bolton, abogado, y Chauncey B. Wightman, economista del gobierno han recibido ordenes de venir desde Washington para celebrar una serie de audiencias publicas y efectuar otras investigaciones, siendo esperados el 24 de enero. Los dos confian poder resolver las obieciones de Hawaii a la ley. Despachos de Washington dicen que es posible que la cuota de Hawaii sea aumentada ligeramente para 1935 en vez de ser disminuida, y si se decide que la cuota de 1934 se ha basado en inexactitudes, Hawaii recibira pagos beneficos a base de la diferencia.

ROOSEVELT PIDE UN PRESUPUESTO GRANDE

Recomienda el mayor gasto para la defensa nacional en tiempo de paz

(De la "Associated Press")

Washington, 7 de Enero.—El mas grande presupuesto nacional en tiempos de paz en la historia americana, presentado al congreso este dia por el Presidente Roosevelt, asigna 792,484,265 para el ejercito y la armada, y ademas provee al mejoramiento de las estaciones costeras navales del Pacifico.

El Presidente Roosevelt, al someter su presupuesto, tenia el proposito de construir nuevos acorazados para la armada y nuevos aeroplanos, asi como mejores equipos para los dos ramos del ejercito.

"Este aumento se debe a la actual politica del congreso y del Ejecutivo de resarcirse contra la dilacion en que ha incurrido Estados Unidos en el cumplimiento de las clausulas de los tratados navales de 1922 y 1930, y de reemplazar y mejorar los equipos militares", dijo el Presidente.

El presupuesto naval, que alcanza un total de $489,871,347 representa un aumento de $164,695,096 sobre el del año economico pasado y dispone para despues del primero de julio el comienzo de la construcciones de 24 navios de guerra, ademas de los 70 que ahora se estan ya construyendo.

El ejercito obtendra

$46,000,000 *mas*

Al ejercito se ha asignado $315,259,600, o sea, un aumento de proximamente $46,000,000 sobre el año en curso.

El enorme incremento en el presupuesto naval es significativo segun opinion general, pues viene inmediatamente despues del presupuesto nacional de defensa del Japon, sometido a la dieta el mes pasado, que es tambien el mas grande en la historia del Mikado, pues se eleva a una cifra mayor de 1,000,000,000 de yens por primera vez.

El mensaje presupuestal recomienda varias grandes mejoras en las estaciones navales de la costa del Pacifico y de Hawaii, bajo el epigrafe de buro de obras publicas, patios y muelles. Se incluyen:

Mare Island (San Francisco) $250,000 para mejorar el sistema electrico.

Puget Sound. $200,000 para mejorar el sistema electrico.

Pearl Harbor (Hawaii), $50,000 para el mejoramiento de las facilidades de aceite combustible; $1,250,000 para continuar las obras de dragado; $1,500,000 para mejorar el canal del puerto; $200,000 para servicio y extension del distrito de reparaciones.

Lualualei (Hawaii)—$250,000 para la reasignacion del descubridor de la direccion radiografica.

TRIBUNA LIBRE

ESTA SECCION esta destinada a articulos de actualidad y de interes publico. LA VANGUARDIA al publicarlos no se hace solidaria de los puntos de vista que en tales articulos expresen sus autores.

Debemos vencer la crisis en Ilocos

Por TRANQUILINO TONGSON

Quizás la prosperidad de hace ocho años haya vuelto a aparecer en las demás provincias a juzgar por el continuo aumento de las exportaciones y de las recaudaciones en las rentas del Gobierno, pero en Ilocos esa prosperidad está más lejos que nunca, es más esquiva y escurridiza que los premios gordos de los sweepstakes, que cuanto más empeño tenemos en conseguirlos más se escapan y se alejan. Entre la gran masa del pueblo de Ilocos se nota un intenso malestar, una continua preocupación por la lucha por la vida. El hambre y una miseria sin igual se enseñorean en muchos hogares humildes. La frugalidad innata del ilocano le ha salvado de los efectos de la presente depresión. El maiz, del que no está habituado a comer, tiene que ser hoy su plato cotidiano porque no tiene nada con que comprar arroz. En los años pasados la gente campesina de los varios municipios de Ilocos Sur solía venir en grupos a Vigan para comprar el palay depositado por los ricos del pueblo, pero este año no se ha visto a ninguno de esta gente en el pueblo.

El desánimo y la desesperación también cunden entre los comerciantes. En Vigan las numerosas tiendas de "bombays" de hace tres años ya están todas cerradas. Las tiendas de chinos están cada día disminuyéndose en número. La Pacific Commercial que tenía dos agentes establecidos en esta cabecera, ya los ha retirado. La sucursal de Macondray o International Harvester hace tiempo que ya está también cerrada. Las varias casas comerciales de Manila que solían enviar agentes a Ilocos cada quincena o cada mes, ya han dejado de hacerlo. En años anteriores antes de la temporada de Pascuas se veían por las calles un gran número de esos agentes viajeros; hoy casi no se ha visto a ninguno de ellos. Los funcionarios recién trasladados a la provincia antes pasaban dificultades en buscar buenas casas de alquiler; hoy día, de tantas casas de alquiler desocupadas, se puede alquilar una casa palacial por diez pesos mensuales.

Esta crisis que hoy agobia al pueblo debe ya terminar. No es de los que no tienen remedio o solución. Solo falta que sacudamos de nosotros mismos esa letal indiferencia que corroe todo nuestro ser como pueblo. En vez de dejarnos vencer por esta crisis o depresión, debiéramos vencerla y dominarla cueste lo que cueste. No debemos esperar todo del Gobierno o de la Providencia. Nuestra mejora debe principalmente partir de nosotros mismos. Si la solución de esta crisis está a nuestro alcance, sería la mayor estupidez de nuestra parte, el mayor insulto a nuestro cacareado patriotismo, si permaneciéramos indiferentes ante el mal y no hiciéramos nada par remediarla.

Confiado en que los caudillos de la Ilokandia no se fijarán en la pequeñez del que esto escribe sino en la bondad de las ideas aquí expuestas, me permito hacerles este llamamiento a su civismo y patriotismo para que todos arrimen el hombro y pongan a contribución su talento y actividad para levantar a esta hermosa región ilocana de su actual postración económica. En mi humilde opinión hay dos medios para conseguir este objetivo: fomentar el cultivo en gran escala de productos agrícolas que tienen fácil venta dentro o fuera de Filipinas y al propio tiempo fomentar o desarrollar nuevas industrias. Para poner a efecto estos dos medios, debieran organizarse inmediatamente dos comités: un comité de fomento agrícola y otro comité de fomento industrial. Estos dos comités debieran ponerse en inteligencia con el Presidente o Gerente de la Compañía de Fomento Nacional y con los directores de la Oficina de Comercio y de la oficina de Fitotecnia, o si no, con el Secretario del Departamento de Agricultura y Comercio.

Como algunas de las actividades del comité de fomento agrícola, sugeriría las siguientes: (a) Escoger los productos agrícolas que tienen fácil venta aquí o en el extranjero y que puedan cultivarse muy bien en Ilocos. Los periódicos dicen que Japón consume e importa una gran cantidad de aceite de castor o "castor oil" y que este aceite se saca del tangan-tangan o taowa-taw-wa. Esta planta crece silvestre en muchas partes de Ilocos. Aun las muchas colinas que abundan en Vigan se prestan para su cultivo. También he leído que del camoteng cahoy o cammotit moro se puede obtener una buena clase de almidón y que las cuatro fábricas de almidón existentes en Filipinas llevan una vida lánguida, no por falta de salida de sus productos, sino por falta de suficiente materia prima o camoteng cahoy para mantener a dichas fábricas. América necesita e importa una gran cantidad de jengibre para la manufactura de "ginger ale". esta planta se cultiva en Ilocos desde tiempo inmemorial, y si hasta ahora nadie lo cultiva en gran escala, ello se debe a que los plantadores no saben dónde podrían yender su cosecha fuera de la localidad. Millones de pesos de algodón se importan anualmente para la industria de tejidos cuando todo ese algodón podría muy bien producirse en Ilocos. Solo hace falta alguien o el Gobierno establezca una hilandería o fábrica para convertir el algodón en hilachas y la confección de los muy conocidos tejidos ilocanos. Si todos estos hechos que acabo de relatar tienen fondo de verdad, no veo razón alguna por qué no hemos de emprender en escala comercial estos productos: el taooa-taooa, camote moro, jengibre y algodón.

(b) El comité de fomento agrícola con la cooperación de los presidentes municipales respectivos debiera promover un censo de los terrenos adecuados para la siembra de cada uno de estos productos agrícolas y gravar después a cada propietario de estos terrenos una cuota mínima que dicho propietario debiera sembrar del producto designado o convenido con él. En un mitin que debiera convocarse al efecto en cada municipio o barrio, el comité o representante debiera conseguir de cada uno de dichos propietarios una promesa formal—o por escrito si fuese necesario—de llenar su cuota mínima que debiera cultivar del producto apropiado. Con el fin de animar a estos propietarios a cumplir con su promesa o compromiso el comité debiera asegurarles de toda su cosecha podría ser vendida por conducto de la oficina de comercio a menos que pudiesen vender la misma por otro conducto en iguales o mejores condiiciones.

Con respecto al propuesto comité de fomento industrial, ocmo parte de sus actividades me permito sugerir lo siguiente: Gestionar del Gobierno o de la Compañía de Fomento Nacional el pronto establecimiento en Ilocos de una hilandería o fábrica para convertir el algodón en materia prima para la confección de los tejidos ilocanos y una fábrica para la manufactura de envases de maguey para envasar el lay, azúcar o coprax. Con esto nos ahorraríamos los millones de pesos que salen del país para la compra de algodón del extranjero, conseguiríamos industrializar el maguey y daramos empleo a numerosos obreros y obreras actualmente sin trabajo.

Asimismo sugeriría que el comité de fomento industrial se acercase a los dueños de los talleres de tejidos en Manila, a los fabricantes de zapatos de cuero o de goma, a los fabricantes de camisas e invitarles o induciles a poner en Ilocos sucursales de sus fábricas. Aquí en Vigan hay suficientes mano de obra expertas y baratas. El carácter público de los obreros de que no conocen aun las huelgas y como su laboriosidad e innata actividad a los intereses del amo, compensan con creces cualesquiera de ventajas que los fabricantes pudiesen considerar en el establecimiento de una sucursal de sus fábricas en la ilokandia.

Si éstas mis pobres ideas concretas guiéramos traducirlas en vías de hecho estoy segurísimo de que veríamos inevitablemente una nueva era de prosperidad y bienestar para nosotros mismos y para los hijos de nuestros hijos.

V. R. de Ocampo
MEDICO-CIRUJANO
Enfermedades del Estomago e Intestinos. Regimenes Alimenticios Cura Sin operacion de las "Almorranas"
925 Avenida Rizal — Res. 1047 Arlegui
Tel. 2-31-95 — Tel. 2-41-84

FINCAS —EN— VENTA
Manila y Suburbios
Precios Reducidos
Razon:
"LA URBANA"
Sociedad Mutua le Construcción y Préstamos
Paterno Bldg.
Calle Helios, Sta. Cruz

¡No corra el riesgo de adquirir una INFECCION!
Extirpe los CALLOS con el remedio científico y sin peligro
GETS-IT
Acido Salicilico 16%; Acido Benzoico 60%; Zinc 2.6%; Eter 7.2%; Alcohol 9.0%; Colodión Elástico q.s.

Dr. F. RUSTIA SISON
DENTISTA
RAYOS-X
Tratamiento de la PIORREA sin OPERACION
ARIAS BLDG. R-214 Tel. 2-21-67
Altos de Palace Bazar, Manila
Ave. Rizal y Carriedo

U.S.D. 2016

PAGINA SOCIAL

De la COLONIA ESPAÑOLA

Por Gloria Romero Salas
Teléfono 5-62-29

La señorita Lita Miranda celebró ayer su cumpleaños reuniendo en la residencia de sus padres en la calle P. Faura, a un grupo de sus amigas y obsequiéndolas con una espléndida Comida-merienda.

Asistieron las señoritas Blanquita Danon, Isabel y Remedios Miranda Mendoza, Isabel, y María Luisa Ortigas, Consuelo y Carolina Sobral, Maruja y Salud Romero Salas, Isabel Valdés, Nenita Bayot, Charito y Luisita Razón, Conchita Súnico, Lily Raquiza, Tita Bayot, Mercedes y Naty Ugarte, Conchita Zaragoza, Pilar Miranda González, Charita Miarnda.

Recientemente se ha celebrado en la Iglesia de Talisay, la boda de la bella señorita Esther Aronson con el Sr. Eutiquio Martinez, de la Central Azucarera de Sara-Ajuy.

Entre los pasajeros llegados esta mañana en el "Fulda" figuran, los Revs. Padres Adolfo Tobar e Hilario Arzanco, Paúles; D. Manuel Velasco Bayana, Da. Antonia Lestra, D. Antonio Porta, F. Arricibita y señora, Sres. de Ruiz, D. Vicente Sierra Rosada y Sres. de García Tudela.

NOTICIERO RELIGIOSO

Miercoles 9 de enero

Calendario de hoy: Ss. Julian, Vidal, Fortunato y Honorato mm., Basilisa v. y Marciana m.

Calendario de mañana: Ss. Agaton p., Nicanor diac., Marciano pbr., Guillermo Arz., Gregorio Pp., y Alfreda, Princesa v.

CONGREGACION DE MARIAS

Mañana a las 5:30 de la tarde la congregacion de Marias tendrá su funcion en la iglesia de S. Ignacio encargandose de los cultos los turnos 7 y 10 presididos respectivamente por Da. Dolores Dominguez y Da. Natividad L. de Albert.

EN LA S. I. CATEDRAL DE MANILA

Horario de misas y otras funciones religiosas:

Dias ordinarios: Misas de 6:00 y 6:45.

Dias festivos Misas de 6:00, 7:00 y 8:00

Dias de domingo Misas de 6:00, 7:00, 8:00 y 10:00

Nota: Todos los domingos se enseña la catequesis a los niños y adultos desde las 8:00 hasta las 9:00 a. m. Y por la tarde a las 4:30 se pone de manifiesto el Santisimo Sacramento al que sigue el rezo del Santo Rosario Letania Lauretana, Bendicion y Reserva

El primer miércoles de cada mes y en la Capilla parroquial se celebra una misa de 6:00 con acompañamiento de armonium y otros motetes religiosos Esta funcion solemne se hace en honor de la Pia Unión del Tránsito de San José

Los primeros viernes del mes, la misa de 6:00 se dice en la Capilla del Sagrado Corazón

Los dias 24 y 28 de cada mes hay misas de 6:00 y 9:00 en honor de Maria Auxiliadora y de San Judas Tadeo, respectivamente

Cada tercer domingo de mes hay una función solemne eucarística A las 10:30 se expone el Santisimo Sacramento y a continuacion se reza la Estacion Mayor quedandose asi expuesto hasta las 5:00 de la tarde en que se da comienzo el rezo del Santo Rosario, Letanias del dulce nombre de Jesus. Conmemoracion mensual de Maria Auxiliadora Procesion del Santisimo por el interior del templo. Bendicion y reserva de Su Divina Majestad.

EN STA. CRUZ

Todos los martes hay misas en el altar de San Antonio de Padua a las 5:30 y a las 6:30 de la mañana.

Los Terceros Domingos hay procesión del Santisimo después de la misa de ocho

EN SINGALONG

Todos los domingos y fiestas de guardar a las 5:30, 6:30 y 8:00 a.m.

Todos los dias hay misa a las 6:15 a. m.

Todos los martes a las 6:15 y 7:00 a. m. Hoy se celebran los Trece Martes en honor a San Antonio en la misa de 6:15

EN SAN AGUSTIN

Misas los domingos y dias festivos: a las 5:00, 5:30, 6:00, 6:30, 7:00, 7:30 y 8:00.

Breve explicación del Evangelio en todas las misas

Los domingos a las 5 de la tarde: Rosario y Bendición con el Santísimo.

Todos los sábados: Misas con órgano a las 7 en el altar de la Consolación y Salve cantada.

El día 29 de cada mes a las 7, misa cantada en el altar de Sta. Rita.

El cuarto domingo de cada mes: a las 8, procesión de la Archicofradía de la Correa y Misa solemne con sermón

En las funciones de la tarde de los domingos se tienen los ejercicios siguientes:

Primer domingo de mes. Devoción al Sagrado Corazón de Jesús.

Tercer domingo de mes: Ejercicio mensual a Sta Rita.

Cuarto domingo de mes: Id. id. a la Virgen de la Correa

EN SAN FRANCISCO DEL MONTE

En el colegio seráfico de S. Francisco del Monte, Rizal en los dias ordinarios hay misas de 5 y 5:30 En los dias festivos y domingos 5:30 7 y 8

EN SAN BEDA

Horario de las misas en la iglesia del Sto Niño de Praga:

Domingos solamente: 5:00 5:45 6:30, 7:15, 8:00, 9:30 y 11:00

Dias ordinarios: 5:00 5:30 6:00 6:30 y 7:00.

Dias de fiesta que no son domingos: 5:00, 5:30 6:00 6:30 7:00 y 8:00 la última

EN STA. MESA

Los dias ordinarios hay misa a las 6:30. Los primeros viernes después de la misa Exposición del Santísimo y consagración al Sgdo Corazón

Los domingos y dias de precepto misa a las 5:30, a las 7 y a las 8:30 Explicación del Evangelio en las misas de los domingos y catequesis de 2:30 a 4:00

EN EL ESPIRITU SANTO

Todos los domingos y todas las fiestas de precepto se canta la misa de las nueve según las reglas del canto gregoriano. El tercer domingo de cada mes esta misa se celebra con más solemnidad en honor del Espiritu Santo que es el patrón de la parroquia

Además de esto se canta tambien la misa de las seis y cuarto los primeros viernes en honor del Corazón Sacratisimo de Jesús y los dias 19 de cada mes en honor de San Jose

ASHBURN-STEVENSON

A la chita callando, contrajeron motrimonio en la Union Church de esta capital, recientemente, Miss Minnie J. Stevenson, hija de Mr. y Mrs. James W. Stevenson, conocidos residentes de San Juan del Monte, y Walter Ashburn, hijo de Mr. y Mrs. George M. Ashburn, de Bridgeport, Connecticut. Los nuevos esposos se embarcarán uno de estos días con rumbo a Bridgeport, donde estableceran su residencia.

La Misa del Padre Turner cantada por un coro mixto

El domingo, 6 del actual tuvo lugar en la iglesia de Quiapo, a las 8 a. m. la segunda audición de la preciosa misa a 4 voces del Rev. J. E. Turner, que fué interpretada por un coro mixto de cantantes. Las partes principales, estuvieron a cargo de las Srtas. Consuelo Manuel, Virginia Moya y Remedios Raquiza, la Sra. Pilar S. de Molina, y el joven tenor Generoso Cabrera.

La orquesta y voces, fueron dirigidos por el Maestro Narciso Vergara.

Palacios rinde homenaje a la mujer filipina

Españoles Y Filipinos Se Dan Otro Abrazo En Un Banquete Fraternal

En la cena familiar que Don Joaquin M. Elizalde dió anoche en un reservado del Hotel Manila, en honor de los dos distinguidos enviados de la cultura hispana, Don Julio Palacios y Don Gerardo de Diego, hubo un cambio de sentimientos muy cordiales entre España y Filipinas. Estuvieron presentes en ese acto distinguido figuras prominentes de la comunidad española, altos personajes de la vida oficial y del comercio, y representantes de las letras castellanas en estas Islas.

El Sr. Julio Palacios, en una charla íntima rindió el más alto tributo a la mujer filipina, sediente según el ilustre visitante, de saber e ilustración, y ansiosa de compartir intelectualmente con los hombres la labor de afirmar la personalidad de Filipinas en el mundo. Habló también de paso de los grandes progresos que España está realizando en los trabajos cientificos de laboratorio, y brindó por la intimidad de las relaciones culturales entre la vieja madre y estas Islas, y el progreso de nuestra universidad. El Sr. Gerardo de Diego, se limitó a expresar en galanas frases la grata emoción que sentia por pisar tierra filipina, y muy modestamente prometió que trabajaría con devoción para cumplir la alta misión espiritual que les trajo a Filipinas.

La reunión ha sido una gallarda manifestación de la simpática convivencia que existe entre españoles y filipinos, ampliamente renovada con la presencia de los enviados intelectuales que ahora nos honran con su visita.

Los catedraticos agasajados por Elizalde

La mesa principal en el banquete ofrecido anoche en el Manila Hotel, por el Sr. J. M. Elizalde, a los ilustres profesores españoles D. Julio Palacios y D. Gerardo de Diego. De izquierda a derecha, alrededor de la mesa: Senador Osmeña; Prof. Julio Palacios; Presidente Manuel L. Quezon; Dr. Rafael Marin Lázaro; Senador Claro M. Recto; Presidente Jorge Bocobo, de la Universidad de Filipinas; Consul General de España Don Miguel Espinos; Delegado Rafael Palma; y ex-Magistrado Norberto Romualdez.

Boda distinguida celebrada en Capiz

JOSEFINA GLORIA y EMILIANO POTICAR

Entre las últimas bodas de 1935 solemnizadas en Capiz, la de los Sres. Emiliano Poticar y Josefina Gloria fué una de las más esplendidas y concurridas. El novio y la novia pertenecen a familias prominentes de Pototan, Iloilo, y Tapaz, Capiz, respectivamente. Apadrinaron la unión, el Gobernador de Iloilo Dr. Timoteo Consing, y la Sra. Doña Dolores Montero de Sanfeliz. Oficio en las ceremonias el Rev. Padre M. Gloria, O.S.A., hermano de la novia, asistido por el párroco R. P. Juan Ribrico. Al acto, que tuvo lugar en la iglesia parroquial de Tapaz, y al banquete celebrado en casa de los Gloria, asistieron muchas familias conocidas de Capiz e Iloilo. La orquesta de Pototan amenizó el baile. Los nuevos esposos recibieron numerosos regalos.

El baile de mascaras en Calamba, muy animado

Animadísimo fué el baile de máscaras celebrado en Calamba, Laguna, el 31 de diciembre pasado para saludar al año nuevo. Fué organizado por miembros del Club XYZ compuesto de jóvenes de sociedad en dicho pueblo. Funcionarios de Laguna y algunos visitantes de Manila figuraban en los muchos invitados. Entre las señoritas presentes se hallaban Angelita Carpena, Adelaida Habaña, Pilar Habaña, Aurora Habaña, Socorro Rillo, Leonor Reyes, Verónica Lanzador, Marieta Carpena, Remedios Rillo, Quintejerma Alcasid, Lourdes Elepaño, Cresencia Rillo y Remedios Elepaño. Entre los caballeros estaban José Arambulo, Juan Cailles, Conrado Uichanco, Eliodoro Habaña, Aristeo Elepaño, Marciano Ocampo, Felipe S. Mamuri, Eduardo Barredo, David Carreon, Conrado Habaña, Artemio Elepaño, Arcadio Ochoa, Leoncio Rubio, Artemio Rambulo, Vicente Elepaño, Apolonio Carpena.

La nueva composicion del Prof. Alexander Lippay se estrenara en el tercer concierto sinfonico

'Land of the Halfway Sun,' la nueva composicion del Profesor Alexander Lippay sera ejecutada por primera en un programa sinfonico en la noche del 22 de enero. Este es el programa del tercer concierto sinfonico de la temporada 1934-1935.

Prof. ALEXANDER LIPPAY

La composicion de Lippay—variaciones y fuga—esta basada en una popular melodia ifugao, y segun los que conocen la obra, constituye una notable pieza de concierto digna

El programa comenzara con el Preludio de 'Tristan and Isolde' de Richard Wagner. Tristan and Isolde es el mas grande triunfo personal de Wagner. El Preludio sera ejecutado con el mismo final de concierto hecho por Wagner algun tiempo despues de que se haya completado la opera. El final se adapta mas bien a la escena ultima de la opera.

'Hungarian Fantasy' de Liszt sera otro de los numeros interesantes del proximo programa sinfonico. La estimada pianista Olga Ifland, que por primera vez se presenta con una orquesta sinfonica, sera la solista. Completan el programa, dos canciones populares americanas, la 'Old Folks at Home' y 'My Old Kentuckey Home' escritas para orquesta de cuerdas, y el brillante vals de Johann Strauss, 'Vienna Blood.'

El concierto tendra lugar en el Teatro Metropolitano.

Se casa este mes

La Srta. Josefa Borromeo, hija del Capitán José U. Borromeo, de Cebú, que unirá su suerte, en el sagrado vínculo del matrimonio, con Nicolás Capistrano, hijo del ex-juez Nicolás Capistrano, de Cagayan, Misamis Oriental. La boda tendrá lugar uno de estos días en la ciudad de Cebú. El novio es graduado del colegio de ingeniería de la Universidad de Filipinas. La novia es graduada del Colegio de Santa Teresa, y es la musa actual del "Cebu Bachelors Club".

Ayer fue bautizada la primogenita del Representante Tan

En la iglesia de los Padres Paules en San Marcelino, fué bautizada ayer tarde por el P. Ortega la primogenita de los esposos Tan, el representante Carlos e Isabel Mirasol. A la nueva cristiana se le impusieron los hermosos nombres de Lourdes y Araceli, siendo apadrinada, por su tía doña Paz Ledesma de Jalandoni y el senador Jose Avelino. El acontecimiento fue celebrado con una champanada en el mismo Hospital General, donde aun se halla la madre en estado convaleciente.

Chicas de sociedad trabajan en favor de nuestras candidatas

La lucha para la elección de las tres candidatas de "La Vanguardia" a Miss Philippines es un torneo entre señoritas de sociedad. Esta es la razón por que el presente concurso está llamado a ser el más memorable de cuantos se han celebrado hasta la fecha.

Cada una de las distinguidas contendientes en el concurso de "La Vanguardia" está fuertemente sostenida por activas y entusiastas 'leaders' que cuentan con muchísimas relaciones en los círculos sociales. Quien de ellas vencerá, es una interrogación que tiene todas las pregorrativas de un enigma, cuya solución vendrá pronto, la semana próxima, dentro de tres días, o quizás, más temprano todavía.

Actualmente figura en primera línea la Srta. Rosario Puno, con 50,030 votos. La Srta. Carmeling del Rosario ocupa el segundo puesto con 140 votos. La espectación de hoy llegará a su climax cuando entren de lleno las 'leaders' de Conchita Súnico, Lourdes Alunan y Macaria Madrigal, todas ellas temibles y formidables como las 'leaders' de Rosario Puno y Carmeling del Rosario.

De las bodas Corominas Lizares, Lopez-Araneta

En la reseña de la boda Lopez-Araneta, por un olvido involuntario se dejo de consignar que las preciosas joyas y aderezos que lució la novia, Pacita Araneta, fueron diseñadas y confeccionadas por el acreditado departamento de joyeria de la Casa Heacock, en la Escolta.

Las joyas que vistio la hoy señora de Lopez, asi como parte de las que lucio la hoy señora de Jose Corominas (Sonia Lizares), llamaron mucho la atencion del numeroso y distinguido publico que asistio a las ceremonias de las dos bodas, por su precioso acabado y originalidad de diseños, revelandose un gusto artistico y refinado en todos sus detalles.

Animada reunion ofrecida por la Srta. Hortensia Franco

Muy animada resulto la reunión que con motivo del cumpleaños de la Srta. Hortensia Franco tuvo lugar en la residencia de Doña Aurora Valenzuela, el domingo pasado. Una buena orquesta amenizo el baile. La Srta. Franco recibió muchas felicitaciones de sus amistades y de sus antiguas compañeras de colegio. La lista de concurrentes incluye a las Srtas. Soledad y Eva de la Rama, Estrella Roz, Nena Sheker, Concordia Unson, Angelita y Raymunda Ransamendez, Graciana Lopez, Rosalia Castro, Belen y Caridad Puzon, Aida y Milagros Tolentino, Leonor Lázaro, Sra. de Fielding, Sra. de Novales, y Sra. de Colina. En la fotografia aparecen algunos de los invitados.

ALFOMBRAS "SIMLA" estan de moda nuevamente debido a la nueva gran remesa que acabamos de recibir. No estan hechas de seda ni de hilo—desde luego—pero son tan buenas como otro material cualquiera.

Las ALFOMBRAS "SIMLA" estan manufacturadas con fibra de bonote, en modelos y colores sumamente atractivos y estamos seguros que ningún "coco" las reconocería. Esto quiere decir que estan manufacturadas con tanta perfección que los materiales que se han empleado han quedado completamente transformados en su apariencia. Ningún portico puede considerarse completo sin una SIMLA, la mejor alfombra que puede Ud. adquirir!

PARSONS HARDWARE CO. 805 Echague MANILA

Para Limpiar y Pulimentar el Bronce, Niquel, Cromio y otros metales —

Use **SOLARINE** Lustre para Metales

Compre de su *proveedor o Almacen de Ferreteria.*

Ayude A Sus Riñones

No Tome Drogas Drásticas

Sus riñones tienen millones de tubos pequeñitos o filtros que usted pone en peligro si toma drogas drasticas e irritantes. Tenga cuidado! Si a causa de mal funcionamiento de los riñones o vejiga padece de frecuentes micciones durante la noche, de dolores en las piernas, nerviosidad, rigidez muscular, acidez, ardor y escozor, neuralgia o dolores reumaticos, lumbago y perdida de vitalidad, no pierda un solo instante; tome Cystex (Sis-tex). Empieza a obrar en 15 minutos y tonifica y calma los riñones irritados. Ha aliviado a millones y se garantiza que le dejara satisfecho o se le reembolsara su dinero al devolver el paquete vacio. Cystex cuesta solo unos pocos centavos la dosis en farmacias unos boticas. Cystex es una prescripcion facultativa y cada tableta contiene los siguientes ingredientes especialmente beneficiosos para los riñones.

Pastilla Gris contiene: Hexametilenamina .1625 gms; Ext. Nuez Vomica Po. .0027; Acido Benzoico .0625; Sulfato Atropina .00008. Cada Pastilla Morena contiene: Ext. Buchu Po. 1-4 gms; Ext. Estigmas de Maiz .01625; Ext. de Grama .0325; Bicarbonato de Potassium Po. .0650; Sodium Borato .0975; Cafeina Po. .00361; Atropina Sulfato Po. .00008.

Philippine Carnival Association

10 VOTOS

IX CONCURSO NACIONAL DE BELLEZA

Cupon para la seleccion de las candidatas de La Vanguardia a Srta. Filipinas y reina del Carnaval de 1935

Voto a favor de la Srta. ....

....

Se acreditaran votos adicionales por suscripciones pagadas por adelantado a razon de 1,000 por un mes de suscripción: 5,000, por tres meses de suscripción: 15,000, por seis meses y 50,000, por un año

Valido si llega a manos del director de este periodico en o antes de las 11:00 a. m. del dia 19 de Enero de 1935.

10 VOTOS

LA VANGUARDIA

—JUANITA CONQUISTA NUEVA POPULARIDAD—

De Gran Utilidad

Lo son los acreditados Baules Armarios

"BELBER"

que ofrecen al viajero la mayor seguridad, resis tencia y duración.

Diversos modelos para bodega y camarote.

Asimismo maletas de cuero legítimo de varias medidas.

PRECIOS VENTAJOSOS

H. E. HEACOCK CO.

MANILA — ILOILO — CEBU — DAVAO — BAGUIO

M.E.C.D. 2016

El Capitol se inauguro anoche con gran exito

Un triunfo señalado para los empresarios, el arquitecto y los constructores fué la inauguración del Teatro Capitol anoche, a las nueve, en una función de gala en que se proyectó la interesante y amena comedia musical, "Twenty Million Sweethearts", que tiene por protagonistas a la encantadora Ginger Rogers, el apuesto Dick Powell y el genial Pat O'Brien. El teatro estaba lleno de bote en bote y los concurrentes salieron muy satisfechos de la película inaugural y muy admirados de la belleza del coliseo, de la comodidad y seguridad que ofrece a los espectadores, y de todas las innovaciones que se han introducido para que el teatro esté al nivel de los más modernos de su clase. Las funciones regulares comenzaron a las diez de esta mañana.

Costó un millón de pesos

Los concurrentes no pudieron menos de percatarse de los esfuerzos desplegados para que el nuevo coliseo guste y satisfaga al público. Construído al costo de un millón de pesos, los propietarios, con el consejo y la ayuda de técnicos reconocidos en su ramo, estudiaron concienzudamente detalles científicos y arqiutectónicos, para que el teatro sea de los mejores del mundo. Se encomendó el trazado de los planos al arquitecto filipino Juan Nakpil; la construcción fué realizada por el ingeniero José G. Cortes, con la colaboración del arquitecto Andrés Luna de San Pedro; y solo los materiales más escogidos, algunos aun desconocidos en Manila, se han usado.

"Twenty Million Sweethearts", presentó anoche a los aficionados al cine en Manila, una nueva pareja romántica del cinema, Dick Powell y Ginger Rogers, que probablemente ocuparán su sitio entre los más grandes amantes y más populares del cinema.

Con Pat O'Brien incluído en el reparto por sus dotes incomparables de comediante, y con Dick Powell y Ginger Rogers, haciéndose el amor al son de una música grata al oído, y de acuerdo con una trama llena de acción y de situaciones cómicas que hicieron desternillar de risa a los espectadores; con los cuatro hermanos Mills, los Tres Truhanes del Radio, (Radio Rogues) y la orquesta de Ted Fio Rito, además de un reparto admirable de actores secundarios, "Twenty Million Sweethearts" es indudablemente una de las películas que han hecho más furor en esta ciudad como en las ciudades americanas en que se ha exhibido.

La película describe de una manera emocionante la vida "tras los bastidores" de los cantantes y otros actores de radio; sus luchas y sus éxitos, sus dolores y sus amores. Está henchida no solo de drama excitante, comedia vivaz y episodios de amor llenos de colorido, sino que también tiene los números musicales más "pegajosos" que jamás se hayan oido en el cinema musical o en el radio.

Powell actúa con brillantez .

Dick Powell actúa tan brillantemente en esta película como en los grandes espectáculos musicales "Wonder Bar" "42nd Street", "Gold Diggers of 1933" y "Footlight Parade", si no más. Su voz tiene una cualidad simpática poco usual y un colorido también extraordinario, mientras su personalidad es una de las más encantadoras. Ha sido apodado con gran acierto como "El hombre de la sonrisa de un millón de "dólares".

La rubia Ginger Rogers, que actúa de heroina, colaborando con Powell, como su amada del radio, obtuvo fama tanto en las comedias líricas teatrales como en el cinema musical, en tales películas como "42nd Street" y "Gold Diggers of 1933". En "20 million Sweethearts", no solo interpreta su papel admirablemente sino que canta con una voz de una dulzura rara y extraordinaria.

Harry Warren y Al Dubin, la pareja de compositores musicales de primera línea de Broadway, y más recientemente de Hollywood, se han superado a sí mismos en esta película con cantos de aire extraordinariamente "pegajoso" al oído y con letras atractivas.

"I'll String Along With You", primero cantado solo por Powell, y después, en un duo con Ginger, es uno de los números románticos más vivaces jamás creados y está destinado a ser una de las piezas musicales más populares del año. Otros aires melodiosos por Warren y Dubin son "Out for no good", cantada por Miss Rogers; "Fair and Warmer", solo de piano por Ted Fio Rito y "What are your intentions", cantado por Dick Powell, con acompañamiento de Ted Fio Rito y su orquesta.

Números especiales que agradan

Hay varios números especiales que en si mismos bastan para compensar al espectador del precio de entrada. Entre estos, figuran cantos por los famosos cuatro hermanos Mills, y su guitarra, imitaciones por los Tres Truhanes del Radio y las orquestaciones de Ted Fio Rito.

Pat O'Brien trabaja excelentemente en el papel de protagonista, una caracterización cómica de un explorador de actores y cantantes de radio, ultra-entusiasta y ultra-confiado, cuyo rápido parloteo le hace ganar muchos premios enjundiosos que con tanta prontitud pierde gracias a sus disparatados planes de promoción comercial o industrial.

Allen Jenkins, como la cantante de la hora consagrada a los niños, y Grant Mitchell, como el irascible director de estudio; Joseph Cawthorne, como anunciante de radio; Joan Wheeler, Henry O'Neill y Johnny Arthur, todos desempeñan su papel a conciencia.

Aunque la película no es completamente musical, teniendo una trama cómica muy bien hecha y muy divertida, la música, sin embargo, agrega mucho a la belleza y al colorido de la producción. Si Vd. prefiere la comedia, el drama, los idilios amorosos o la música, los encontrará combinados en esta película, en un conjunto encantador, en una película que puede ser recomendada como una producción descollante.

Los protagonistas de la película

Dick Powell, protagonista de "Twenty Million Sweethearts" con que el Capitol se inaugurará, nació en Mt. View, Arkansas y mereció un contrato con la Warner Bros. por su talento musical. Era maestro de ceremonias en un teatro de Pittsburgh. Su primer papel era en "Blessed Event".

Comenzó su carrera en una orquesta en Kentucky, pero tuvo tanto éxito que tuvo que irse a Pittsburgh en busca de campos más amplios. Aun sin experiencia en el teatro, Powell demostró tal habilidad como actor desde el primer momento, que Warner Bros. le dió un contrato de muchos años.

Desde entonces ha trabajado en las siguientes cintas: "Wonder Bar"; "College Coach"; "Footlight Parade"; "Convention City"; "Gold Diggers of 1933" y "Blessed Event".

Comienza ganando en un concurso

Ginger Rogers ,la rubia protagonista de la película "Twenty Million Sweethearts", nació en Independence, Missouri. Su carrera comenzó cuando ganó un concurso de Charleston en Texas. Apareció en la comedia musical "Top Speed" en Nueva York.

Después de aparecer en varias producciones se fué a Hollwood y desde entonces ha figurado en las siguientes cintas: "Upper World"; "Gold Diggers of 1933"; "42nd Street"; "You said a Mouthful"; "The Tender foot"; y "The Sap from Syracuse".

Del Derecho a las tablas

Pat O'Brien nació en Milwaukee, Wisconsin, y estudió en la Universidad de Marquette, ingresando en el colegio de leyes y destacándose al mismo tiempo en football. Abandonó el estudio del derecho para unirse con una compañía teatral con rumbo a Nueva York, donde trabajó en la obra "Gertie".

Después siguieron otras obras como "Henry Behave"; "You Can't Win"; "This Man's Town"; y "Coquette". Fué escogido como uno de los mejores diez actores en las tablas después de su interpretación del "The Up and Up"; y "Overture".

Mientras ensayaba el papel principal del "Tomorrow and Tomorrow", fué contratado en Hollywood para trabajar en "Front Page". Su buen comienzo le valió otros contratos para trabajar en las películas "Laughter in Hell"; "Air Mail"; "Virtue"; "Hollywood Speaks"; "American Madness"; y "Scandal for Sale"; "Gambling Lady"; "I've Got Your Number"; "College Coach"; "Destination Unkonwn"; "The Public Be Damned" y "Flowing Gold".

El constructor y el arquitecto

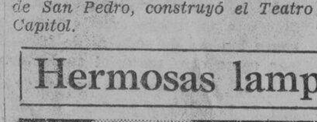

JUAN F. NAKPIL
Que diseñó el Teatro Capitol y supervisó los detalles decorativos.

JOSE G. CORTES
Ingeniero civil que con la colaboración del arquitecto Andrés Luna de San Pedro, construyó el Teatro Capitol.

El argumento

Rush Blake, un agente del radio encargado de buscar posibles lumbreras, acaba de ser despedido en una comunicación de larga distancia por haber embrollado otra vez sus asuntos. Aunque arruinado hasta el último centavo, Rush se va a un restoran de Hollywood para oir a un afamado cantante, Clayton; se entusiasma Rush, le pide a Clayton que venda su coche, y ambos emprenden la vuelta a Nueva York. Sharpe, jefe de la casa de radio rehusa atender a Rush, pero después accede y le da una oportunidad a Clayton.

Clayton no está mal, pero Rush le hace cantar falsetto, estilo de los clubs de medianoche. Sharpe se disgusta y no le contrata al cantante. Entretanto, Peggy, que canta por la Carlotta Soap Company se enamora de Clayton, después de oirle cantar a lo natural y se convence de sus grandes potencialidades. Entre ella y Rush se combina que Clayton aparezca en su hora de cantar, cuando ella disimula que se desmaya. Clayton impresiona inmensamente a Mrs. Brockman, esposa del presidente de la compañía de jabon y ordena a Sharpe que ponga a Clayton en su programa.

En esto resulta victima Peggy, porque rompen el contrato con ella para contratar a Clayton, el cual no quiere trabajar, pero que después accede gracias a las súplicas de Peggy. Clayton se convierte en ídolo del mundo de radio de la noche a la mañana. Brockman y Sharpe temen perderle si se casa con Peggy. Rush arregla la posposición del casamiento diciéndole a la chica al propio tiempo que Clayton se ha vuelto orgulloso. Peggy no lo cree hasta que Rush trama contra ella inventando un compromiso de Clayton con una estrella del cine. Clayton que no sabe qué pasa es agredido por el secretario de la artista, con quien está secretamente casado. Se descubren los hechos, y con ellos, la ruina de Clayton.

A él no le importa esto, porque ya está disgustado de la jugarreta; deja el trabajo y busca otro pero no encuentra. Rush arrepentido por lo que ha hecho trata de reconciliar a Rush y a Peggy. Para esto prepara un programa en donde aparece Rush. Arregla también para que este presente Peggy. El programa no resulta impresionante hasta que Peggy participa en él, y lo convierte en un gran éxito.

Rush vuelve a Sharpe y le suplica le dé otra oportunidad a Clayton. Sharpe consiente con la condición de que se marche Rush. Rush se va a California, pretextando mala salud.

La siguiente cinta del Capitol

"Here Comes The Navy", (Aquí viene la Armada), con James Cagney, Gloria Stuart y Pat O'.

(Continua en la Pág. 12)

Hermosas lamparas de concha

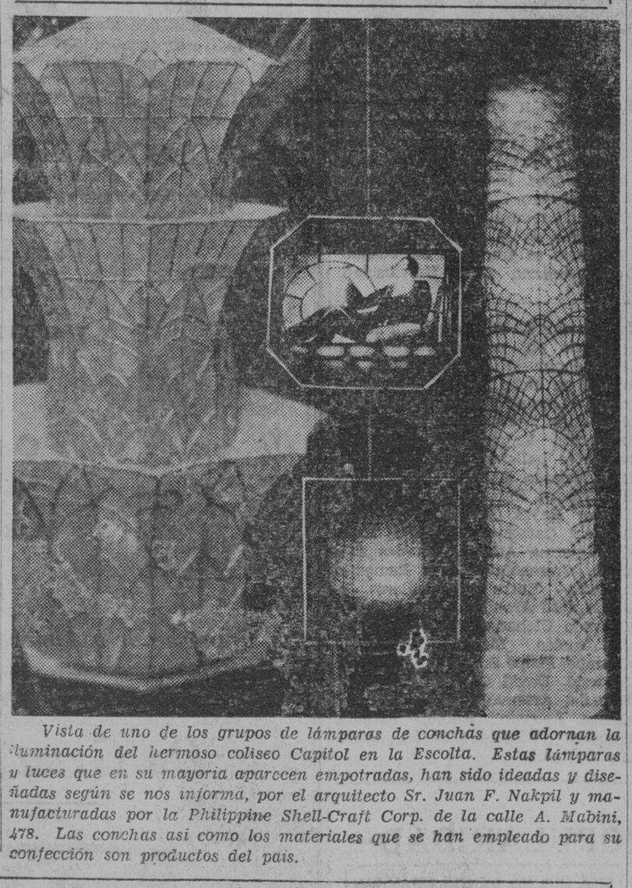

Vista de uno de los grupos de lámparas de conchas que adornan la iluminación del hermoso coliseo Capitol en la Escolta. Estas lámparas y luces que en su mayoria aparecen empotradas, han sido ideadas y diseñadas según se nos informa, por el arquitecto Sr. Juan F. Nakpil y manufacturadas por la Philippine Shell-Craft Corp. de la calle A. Mabini, 478. Las conchas asi como los materiales que se han empleado para su confección son productos del pais.

Escena jocosa en la cinta inaugural

Una de las escenas graciosisimas de la comedia musical "Twenty Million Sweethearts", con que el Teatro Capitol fué inaugurado anoche. Dick Powell, Pat O'Brien, Ginger Rogers y Allen Jenkins estan en el reparto

CAPITOL
THE SHOW PLACE OF THE NATION
HEALTHFULLY COOL

PRECIOS

BUTACAS	P0.40
"Balcony"	0.80
"Loge"	1.50
Palcos de 5 asientos	5.00

—HOY—

9:00 A.M. PRIMERA FUNCION
DESPUES
11 A.M. y 1-3-5-7-9:00 P.M.

ESTRELLAS!....ESTRELLAS!.....Y MAS ESTRELLAS.....!
EN LA MAS GRACIOSA PRODUCCION MUSICAL DE WARNER BROS.!

20 MILLION SWEETHEARTS Con

DICK POWELL
GINGER ROGERS
FOUR MILLS BROS.
PAT O'BRIEN
ALLEN JENKINS
TED FRIORITO Y SU BANDA

—TAMBIEN—
"MIRRORS"
Frederick Rich y su orquesta
BEAUTY AND THE BEAST
Caricatura Cine-Color

Una Película Musical WARNER BROS.

Famosos astros de la Radio---grandes favoritos de la pantalla---reunidos por primera vez por Warner Bros. en esta divertida comedia! Vea lo que pasa "detras del microfono" cuando grandiosos programas se elevan en el aire... Oiga al fascinador Dick Powell cantar 4 nuevos "hits"...

M.E.C.D. 2016

EL CONDE DE MONTECRISTO, LA OBRA FAVORITA DE MILLONES, SE ESTRENARA MAÑANA EN EL IDEAL

Emociones producidas por la novela reviven en una cinta radiosa

Un Joven Actor Ingles, Robert Donat, Sensación De La Temporada, Y Elissa Landi, La Actriz Genial, Son Los Protagonistas

RELIANCE PICTURES, INC.
Presenta
La novela inmortal de Alejandro Dumas
"EL CONDE DE MONTECRISTO"
con
Robert Donat y Elissa Landi
Bajo la supervisión personal de
Edward Small
Dirigida por Rowland V. Lee

EL REPARTO

Edmundo Dantes	Robert Donat
Mercedes	Elissa Landi
De Villefort, Jr.	Louis Calhern
Mondego	Sidney Blackmer
Danglars	Raymond Walburn
Abate Faria	O. P. Heggie
Capitan Leclere	William Farnum
Mme. De Rosas	Georgia Caine
Morrel	Walter Walker
De Villefort, Sr.	Lawrence Grant
Jacopo	Luis Alberni
Valentine	Irene Harvey
Albert	Douglas Walton
Clotilde	Juliette Compton
Fouquet	Clarence Wilson
Haydee	Eleanor Phelps
Luis XVIII	Ferdinand Munier
Jucz	Holmes Herbert
Napoleon	Paul Irving
Vampa	Mitchell Lewis
Ali	Clarence Muse
Gobernador de la prisión	Lionel Belmore
Detective	Wilfred Lucas
El Bizco	Tom Ricketts
Bertrand	Edward Keane
Ali Pasha	Sydney Jarvis
Blacas	Desmond Roberts
Pellerin	John Marsden
Batistino	Alphonse Martell
Manouse	Russell Powell
Alberto, 8 años	Wallace Albright

ELISSA LANDI
En el papel de Mercedes, novia de Edmundo Dantes, la heroina de "El Conde de Monte Cristo".

El argumento

Edmundo Dantes, joven oficial de un buque frances, recibe el mando y el capitan moribundo le encomienda una carta secreta, mientras el barco lucha contra una tormenta en su viaje de regreso a Marsella.

Cumpliendo las instrucciones para entregar la carta, cuyo contenido desconoce, a un misterioso extranjero, es arrebatado de los brazos de su novia, Mercedes, y encerrado en las lobregas mazmorras del Castillo d'Uf, acusado falsamente de ser un conspirador Bonapartista.

Las maquinaciones de tres enemigos,—de Villefort, que quiere quitar de en medio al joven para proteger a su padre, que es un verdadero conspirador Bonapartista; Danglars, sobrecargo del barco de Dantes, complicado con Villefort en actividades contrabandistas; y Mondego, que aspira a la mano de Mercedes, —dan por resultado que se le declare muerto a Dantes mientras trataba de evadirse.

Olvidado y languideciendo por años en su calabozo, encuentra finalmente grata compañia en el venerable y culto abate Faria, otro prisionero politico, que por equivocacion, en su intento de escaparse, abre un agujero en los muros de la celda de Dantes. El abate dedica el resto de su vida a la educacion y preparacion de Dantes a fin de que cuando vuelva al mundo de nuevo, tenga el cuerpo, la mente y el alma de un superhombre.

Por años enteros, juntos perforan poco a poco los muros y con la victoria a la vista, el abate confia a Dantes el secreto de una fabulosa fortuna en oro y joyas, enterrada en la deshabitada isla de Monte Cristo, frente a la costa de Elba.

Cuando el abate se hiere fatalmente y su cadaver es metido en un saco que los guardias cosen para arrojarlo despues al oceano, Dantes se mete en lugar del cadaver y es recogido por contrabandistas, que le hacen miembro de su cuadrilla.

Dantes recoge el tesoro escondido, que vale millones, y como el Conde de Monte Cristo, va a Paris donde sus enemigos se han convertido en tres de los hombres mas ricos y poderosos. Sin darse a conocer y captándose su confianza, les lleva a su ruina y perdicion.

Mondego, a quien Dantes encuentra casado con Mercedes, que ha obedecido la voluntad expresada por su madre en su lecho de muerte, se suicida cuando su escandalosa vida privada y sus traiciones son expuestas por el Conde de Monte Cristo, que entonces revela su verdadera identidad. La codicia de Danglras le hace caer en una trampa especulativa que destruye su banco poderoso y dominante y le hace perder la razon. De Villefort, el fiscal del Rey, procesa al Conde de Monte Cristo como el fugitivo Edmundo Dantes, pero el acusado se convierte repentinamente en acusador, y logrando su propia absolucion, consigue al mismo tiempo la condena del fiscal por corrupciones politicas. Reunidos, Dantes y Mercedes vuelven a Marsella y a la felicidad.

Leída por millones de personas que se han deleitado con ella por más de un siglo, la novela inmortal "El Conde de Montecristo", cuya versión al cinema se estrenará en el Cine Ideal mañana, jueves, 10 del actual, causará tanta espectación y tantas emociones al auditorio como las que produjo a las multitudes de París que se congregaron alrededor de las oficinas de los periódicos cuando la novela se publicaba por partes y el público esperaba ansiosamente la continuación de la obra famosa debida a la mágica pluma de Alejandro Dumas.

Harry M. Goetz y Edward Small han producido para el cinema esta novela inmortal al costo de un millón de dólares y el sensacional "descubrimiento" de la temporada, el joven actor inglés Robert Donat, llevado a América para el papel de protagonista, justifica plenamente la fé cifrada en él por la Reliance Pictures, que le escogió después de que prácticamente todos los astros masculinos de Hollywood hubieran sido considerados. Joven, extremadamente simpático y actor consumado, Donat posee todas las cualidades para convertirse y ser por largo tiempo el favorito del público.

La emocionante historia de Edmundo Dantes, el joven francés arrebatado de los brazos de su novia por sus enemigos y encarcelado injustamente y abandonado en el lóbrego Castillo d'If, viene como hecha a propósito para Donat y Elissa Landi es la actriz ideal para el papel de la joven novia, Mercedes. Cómo, cuando Dantes ha perdido toda esperanza de ver la luz del día otra vez, el viejo Abate Faria, que ocupa la celda contigua, le revela el secreto de un tesoro enterrado en la isla de Monte Cristo y le educa de tal modo que cuando se escape finalmente pudiera afrontar al mundo como un super-hombre; como Dantes se evade, después de la muerte del buen abate, encuenta el tesoro y vuelve, hecho un hombre fabulosamente rico, para vengarse lenta y placenteramente de cada uno de sus tres enemigos causantes de su desgracia, es quizás demasiado conocido para ser contado de nuevo aquí.

Será del gusto de todos

Louis Calhern, Sidney Blackmer y Raymond Walburn son soberbiamente infames como los villanos Villefort, Mondego y Danglars, respectivamente; Irene Harvey es encantadora como la novia del joven hijo de Mercedes, y William Farnum remoza sus viejos laureles en el papel de Capitán Leclere.

Rowland V. Lee se hace acreedor a una doble distinción en relación con esta producción soberbia porque no solo es autor de la brillante dirección de la película sino que también colaboró con Philip Dunne y Dan Totheroh en la preparación de la novela de Dumas para el lienzo.

La magnifica fotografía se debe a ese as de los fotógrafos, Peverell Marley, mientras que Gwen Wakeling, el perito de Hollywood en modas, se merece atronadoras "vivas" por los cientos de trajes magníficos del período diseñados por ella.

"El Conde de Montecristo", expedida por conducto de la United Artists, viene como una respuesta al clamor por una gran película que satisfará los gustos de todos los aficionados al cine, de cualquiera edad que sean. Es una película que ofrece intenso entretenimiento desde el principio hasta el fin.

La selección de Donat para el papel de Dantes parece un cuento de hadas

Todo actor que lucha por llegar a la cumbre y que nimba su profesión con una aureola de ilusión y fantasía del cuento de la Cenicienta, y abriga fé en el futuro soñando que a la vuelta de la esquina le espera el "zapatito de cristal", en forma de un papel magnífico, que solo cuadra a sus facultades de actor, tendrán nuevo aliento cuando sepan que eso que parece fábula, se ha hecho realidad, una vez más.

Esta vez la varita mágica ha pasado sobre la cabeza de un joven inglés que hace meses pensaba, intrigado, en lo que tendría que hacer, y que hoy desempeña el papel de héroe de una de las películas más grandes del año, la producción Reliance de un millón de dólares hecha por Edward Small, "El Conde de Monte Cristo", expedido por conducto de la United Artists, la cual se estrenará en el Cine Ideal mañana, jueves.

(Continua en la Pág. 12)

O. P. HEGGIE
Que interpreta el papel de abate Faria en la producción Reliance, "El Conde de Monte Cristo."

SIDNEY BLACKMER
Como el villano Mondego, en "El Conde de Montecristo", la producción de Reliance Pictures que se estrena en el Ideal mañana.

M.E.C.D. 2016

SERA COMPLETA LA EXPOSICION DE PROVINCIAS

Ya son quince provincias las que tomaran parte en la Feria del Carnaval

Aquellos que están interesados en el progreso alcanzado por las provincias en lo que respecta a agricultura e industrias, veran en el Carnaval y Feria Comercial e Industrial de 1935 la mas grande y completa exhibicion de los productos provinciales que se ha visto en cualquier carnaval. Segun informaciones obtenidas recientemente, hay seguridades de que por lo menos 26 provincias tomaran parte en la exposicion.

Quince provincias regulares ya han significado, oficialmente su intencion de participar en la exposicion. Estas son Abra, Bulacan, La Union, Romblon, Capiz, Iloilo, Negros Occidental, Ilocos Norte, Ilocos Sur, Laguna, Leyte, Nueva Ecija, Pampanga, Rizal y la ciudad de Baguio.

Otras tres provincias han asegurado a los funcionarios del Carnaval de que tambien vendran a la exposicion pero que, hasta el presente, no han hecho constar la notificacion oficial de sus juntas provinciales, son: Bataan, Pangasinan y Antique. No obstante, su notificacion se espera ahora en Manila en cualquier momento.

Con las nueve provincias especiales bajo la jurisdiccion de Tribus No Cristianas, habria, pues, en total unas 26 provincias en la exposicion de 1935, que será entonces una de las mas grandes que se hayan visto hasta ahora.

Las provincias especiales que tomaran parte son: Agusan, Bukidnon, Cotabato, Davao, Sulu, Zamboanga, Lanao, la Provincia Montañosa y Nueva Vizcaya.

Daniel Aguinaldo regresa de America

Daniel Aguinaldo, hijo mayor de D. Leopoldo R. Aguinaldo, llegará mañana, 10 de enero, abordo del "President Taft", después de una estancia de más de cinco años en América, donde estuvo relacionado con las oficinas de la casa Aguinaldo en la ciudad de Nueva York. Durante los últimos años se encargaba de las compras de novedades y otros efectos para la casa de Manila.

D. Aguinaldo

Reanudará sus trabajos en el departamento de ventas de la casa en Manila. En vista de la próxima expansión del establecimiento de Aguinaldo con la inauguración de un edificio adicional el próximo mes de abril, la llegada del joven Daniel Aguinaldo se considera muy oportuna. Viene en compañía de su señora e hijo.

China cobra impuesto al alcohol importado

Además del impuesto de importación que se impone sobre todas las mercancías que entran en China, el gobierno nacionalista chino, por medio de la aduana marítima de Shanghai gravará con un impuesto consolidado toda remesa de alcohol y otros licores espirituosos, segun radiograma del consulado de los Estados Unidos en Shanghai al Administrador Insular de Aduanas, Sr. Vicente Aldanese.

Este impuesto consolidado que entrará en efectividad inmediatamente, se aplicará en la siguiente proporción:

"Ethyl alcohol, (i.e. espirit of wine) 13 céntimos por litro; alcohol denaturado o alcohol de madera, (incluyendo alcohol no refinado y para combustible) .066 céntimos por libra. El alcohol ya gravado con el impuesto consolidado puede ser llevado libre de nuevos gravámenes dentro del área comprendida por el impuesto de consolidación".

TOS Y RESFRIADOS SON MAS PELIGROSOS DE LO QUE PARECEN

Es alarmante notar la frecuencia con que la bronquitis, pulmonía y hasta la tuberculosis, nacen de una simple tos—o de un resfriado. Pero la Naturaleza misma nos ha provisto de los medios para impedir que los resfriados y la tos degeneren en dolencias tan peligrosas. Los elementos *naturales* que defienden el organismo contra afecciones de las vías respiratorias—y aumentan la resistencia, las fuerzas y la vitalidad—son las vitaminas A y D; y la mejor fuente de estas valiosas vitaminas es el aceite de hígado de bacalao.

Este aceite, sin embargo, varía mucho en calidad. De ésta, naturalmente, dependen sus virtudes medicinales. El mejor—por su preparación especial para conservarle *la más alta potencia vitamínica*, es el de la Emulsión de Scott. Por eso ninguna otra preparación de aceite de hígado de bacalao es tan rica en vitaminas A y D. Recuérdelo bien—y nunca descuide resfriados, ni toses. Tome en seguida la Emulsión de Scott, para dominarlos y evitarse así graves consecuencias.

Tome la Emulsión de Scott *ahora*. No se exponga a que le falten las vitaminas defensivas. . . . Prevéngase contra tos, catarros y resfriados . . . pero no arriesgue su salud con preparaciones inferiores. Exija la legítima Emulsión de Scott. Fíjese que lleve la marca del pescador con el bacalao

FORMULA OF SCOTT'S EMULSION—Cod Liver Oil, 29.032%; Glycerine, 12.097%; 1% Solution of Hypophosphites of Lime and Soda, 56.937%; Excipient, 1.796%; Flavoring, .138%. *Approved and Registered by the Board of Pharmacy.*

Obra inmortal de Dumas producida para el cine

Una inmortal obra de Alejandro Dumas llega al lienzo en la producción de un millón de dólares de la Reliance, "El Conde de Monte Cristo", expedida por conducto de la United Artists. La película se estrenará en el cine Ideal mañana, jueves. Robert Donat tiene el papel de protagonista, Elissa Landi actúa como su novia, Mercedes, mientras Louis Calhern, Sidney Blackmer y Raymond Walburn, aparecen como los tres enemigos mortales del héroe.

PROGRAMAS de RADIO

KZEG

Miercoles, Enero 9

2:00 p. m.—Musica popular.
3:00 p. m.—Hora española.
4:00 p. m.—Programa sinfonico.
Tragic Overture—Brahms; B. B. C. Symphony Orchestra, bajo la direccion de Adrian Boult
Symphony No. 1 in C minor—Brahms; Philadelphia Symphony Orchestra, bajo la direccion de Leopold Stokowski.
6:00 p. m.—'Variedades.'
6:45 p. m.—Programa de la Thompson Electrical Co.
7:00 p. m.—Programa de artistas invitados.
7:30 p. m.—Programa de A. B. Villanueva and Sons.
7:45 p. m.—Repeticiones.
8:15 p. m.—Western Equipment and Supply Company.
8:30 p. m.—Noche de opera—
H. N. S. Pinafore, opera comica, por Gilbert y Sullivan. Cantada por artistas de la Light Opera Company de Inglaterra, bajo la direccion de Rupert D'Oyly Carte.
Papeles principales:
Violette Kasex, soprano
Bertha Lewis, contralto
Bessie Jones, mezzo-soprano
Frederic Ranalow, baritono
Sydney Granville, baritono
Walter Glynne, tenor
D. Fancourt, bajo
F. Holland, bajo
J. Hay, tenor

Un teniente cierra el cabaret de Pasig

Los concurrentes del Pásig Recreation Hall que es el cabaret más concurrido de Pásig, Rizal, fueron poseídos de un pánico cuando sin más ni más apareció en el lugar el Teniente Francisco Canuto, de la Constabularia de Rizal, cerrando el cabaret y amenazando con encerrar en la carcel a todas las bailarinas.

El gerente del cabaret Francisco Bolinao protestó contra este acto del Teniente Canuto, pero éste réplicó que había recibido órdenes de la jefatura de Manila.

Durante aquel incidente el Teniente Canuto quitó la chapa del policía Francisco Lopez que era destinado para vigilar el lugar, pero después se la devolvió a éste.

LYRIC THEATRE
HOY
10, 11:50, 1:40, 3:30, 5:20, 7:10, 9 p. m.

Tambien
Revista Paramount
Paramount Pictorial
y
"THIS LITTLE PIGGIE WENT TO MARKET"
Canto del Lienzo

RADIO
SE EXHIBE HOY
DOBLE PROGRAMA
NOW AND FOREVER
SHIRLEY TEMPLE
GARY COOPER
CAROLE LOMBARD
HELL ON EARTH
20¢.—10¢. TODO EL DIA

KZRM

Miercoles, Enero 9

5:00 p. m.—Programa bailable—Lyric Music House.
6:10 p. m.—Informaciones en castellano.
6:30 p. m.—Informaciones en ingles.
7:00 p. m.—Musica para la cena.
7:15 p. m.—The Rhythm Kings—
A needle in a haystack
Believe me
Haw can you place me
What about me.
7:30 p. m.—Musica popular, programa patrocinado por la Goldenberg and Co.
7:45 p. m.—Programa de Elizalde y Compañia, con Gregorio Lopez Luna, baritono, acompañado al piano por Elisa Maffei de Lopez Luna—
Cancion Gitana—Alonso
Mi Caballo Murio—Romero
Guajiras—Guervos.
Tomo y Obligo—Gardell
8:00 p. m.—Cebu Portland Cement Co.—Mystery Singer, acompañado al piano por Ariston Avelino—
Paniboghong Lihim
Neneng
Alaala Kita
Mahal Na Diosa
8:15 p. m.—Western Equipment and Supply Co.
Prelude in A minor—Debussy. Isabelle Yalkovsky, pianista
Loves Angling by Bracco-Barthelemy. Tito Schipa, tenor
Hark! Hark! The Lark—Schubert-Spalding; Albert Spalding, violinista
Chorus of Courtiers—"On Mischief Bent" from Rigoletto—Verdi; Metropolitan Opera Chorus
8:30 p. m.—Programa de estudio—Recital de piano por Maria Teresa y Guadalupe Varela, artistas invitadas—
Scherzo—Mendelssohn
Claire de Lune—Debussy
Essor de l'ame—Schumann
Rapsodie—Liszt
8:50 p. m.—Cotizaciones.
9:00 p. m.—Programa de bienvenida en honor a los turistas del 'President Taft.'
9:15 p. m.—Programa ilocano—
Piano—seleccion—Vicente Duldulao
Vocal solo—Tomas Adela
Canto comico—Gabriel Castro
Sadin Yahmo Biagko—Jose Crisologo
Solo de guitarra
Dungngok Agnanayon—Pacita Gaerlan
Umaykay Makirrabal—Opo Mariano Donato, director general del carnaval de Ilocos
Ayat a Di Malaylay—Elvira Farol
Bigam—Daniw—Leon C. Pichay
Miling—day-eng—Tiburcio Alcid
Umayakto agpulang—Leon de los Reyes
Bussogennak ayatmo—Felipe Dudulao.
9:45 p. m.—Noche sinfonica—
Symphony in C major (Jupiter)—Mozart, ondon Symphony Orchestra, bajo la direccion de Albert Coates.
Ma Mere L'Oye—Ravel; Boston Symphony Orchestra, bajo la direccion de Serge Koussevitsky.

KZIB

Miercoles, Enero 9

5:00 p. m.—Notas del mercado, Oficina de Comercio.
5:05 p. m.—Programa musical, con Tom Crisostomo y otros.
5:40 p. m.—Programa de estudio—Musica española.
6:10 p. m.—Programa filipino organizado por el Sampaloc Music Circle.
6:40 p. m.—Programa de The Literary Song Movie Magazine.
7:00 p. m.—Notas del mercado.
7:05 p. m.—'The Voice of Destiny'—Alexander.
7:20 p. m.—Programa de estudio.
7:30 p. m.—Programa de estudio.

Lyric presenta una comedia chistosisima

La nueva película de la Paramount junta de nuevo a los dos comediantes W. C. Fields y Baby Le Roy, en una comedia llena de variación y de risa. La película se titula "The Old Fashion Way", y se exhibe hoy en el cine Lyric.

Presentando a Fields como el "gran McGonigle", una especie de artista ambulante, la película tiene escenas de comedia muy graciosas e interesantes.

Reducida la compañía a la última pobreza, Fields capitaliza la situación enamorando a la viuda más rica de la comarca.

FOX
SE EXHIBE HOY
10:00 A. M. Primera Función
Después: 11:50, 1:40, 3:30, 5:20, 7:10, 9:00 P. M.

Las mujeres le tenian preocupado!

A JESSE L. LASKY Production
SPRINGTIME FOR HENRY
A FOX Picture with
OTTO KRUGER
NANCY CARROLL
NIGEL BRUCE
HEATHER ANGEL
HERBERT MUNDIN
From the play by BENN W. LEVY
Directed by FRANK TUTTLE

SIGNATURE
TAMBIEN
"MOUNTAIN MELODY"
Musical

MURPHY ESTA AGRADECIDO A LA DISTINCION

De inspiración le servira, dice, su iniciación como Caballero de Rizal

El Gobernador General Frank Murphy ha dirigido una comunicacion al director auxiliar Eulogio B. Rodriguez, de la Biblioteca Nacional, haciendo constar que para él es una distincion singular el haber sido iniciado como 'Caballero de Rizal'.

El Gobernador General fue instalado como miembro honorario de los "Caballeros de Rizal", el 30 de Diciembre, en ceremonias llevadas a cabo en la Luneta, al pie del monumento del heroe nacional.

La carta del Gobernador General dice lo siguiente:

"Querido director Rodriguez:

"Teniendo en cuenta las tradiciones, asi como tambien los ideales, de los Caballeros de Rizal, yo considero una distincion singular el haber sido instalado en el seno de su hermandad. La investidura de los Caballeros de Rizal fue una expresion llamativa que, ademas de hacerme mucho mas que justicia, servia de inspiracion.

"La Asociacion solamente podrá cimentar mas una amistad imperecedera con el pueblo de las Islas Filipinas."

"Sinceramente,
(Fdo.) FRANK MURPHY
Gobernador General

Fay Wray tiene dos problemas en su nueva pelicula

Si jura mantener la ley y al mismo tiempo verse obligada por las circunstancias a defender al hombre a quien ama, qué es lo que haría?

¿Sería capaz de entregarle a la justicia, o protegerle para que continue libre?

Fay Wray, tiene sus problemas que resolver en "Cheating Cheaters", una película Universal que se exhibe en el cine Grand.

Un reparto excepcional trabaja en la película que fué dirigida por Richard Thorpe, uno de los mejores directores de la pantalla en Hollywood. Entre los artistas, además de Fay Wray y Romero quienes interpretan los papeles principales, están, Minna Gombell, Hugh O'Connell, Henry Armetta, Francis L. Sullivan, Wallis Clark, Ann Shoemaker, John T. Murray, George Barraud y Harold Huber.

Uno de Malabon cogido por poseer dinamita

José Cruz, un vecino de Malabón, Rizal, fué arrestado ayer tarde por la Constabularia de Caloocan por posesión ilegal de explosivos.

Contra Cruz se presentó la denuncia correspondiente esta mañana, habiéndose fijado una fianza para su libertad provisional.

Según el Teniente Manuel T. Paz, de la Constabularia de Caloocan, en poder de Cruz se encontraron cuatro barras de dinamita y mechas para encenderlas.

Indudablemente, según el Teniente Paz, que las barras de dinamita se utilizan para la pesca.

Penas rígidas desalientan a agrupaciones fanaticas establecidas en Pampanga

Tregua a una guerra en que la tea incendiaria ha jugado una parte principal

(Servicio Informativo)
Exclusivo a La Vanguardia

Candaba, Pampanga, 9 de enero.—La guerra entre los miembros de las varias facciones fanaticas de este pueblo, quienes han recurrido al crimen y al incendio y en muchas ocasiones han adoptado el sistema comunista para ganar la supremacia, parece haber terminado. Estas agrupaciones tienden ahora a disolverse en vista de una decisión del Juez Hermoneges Reyes, del Juzgado de Primera Instancia de esta provincia, quien ha impuesto una pena severa a cuatro miembros de una de estas organizaciones, que recurrieron a la tea incendiaria para fines de venganza contra miemgros de las otras agrupaciones.

Los culpables, José Garcia, Isidro Culapa, Faustino Mañego y Ramón de la Cruz, fueron todos sentenciados de tres meses a un año, 8 meses y 21 dias en la prisión, mas una indemnización de P1,000 a la parte ofendida.

El Juzgado ha hallado durante la sustanciación de las pruebas de este asunto que Pancracio Galicia, un miembro activo pero pacifico de una de las organizaciones citadas, estaba ocupando los terrenos de un tal Pedro Basa para cultivarlos. Un dia, Pedro Culapa, uno de los acusados, el jefe de una organización rival, le invitó a afiliarse, pero Galicia se negó diciendo que ya habia sido iniciado en la "Katipunan Pambansa".

Ante ésta negativa, Culapa amenazo a Galicia, diciéndole que algún dia vería sus plantaciones destruidas completamente. Efectivamente, aquella misma noche, la plantación de palay de Galicia fué incendiada por Culapa.

El caso fué planteado ante las autoridades que hallaron pruebas para acusar a Culapa y a sus complices.

La presentación de una querella contra Culapa no arreglo el asunto, pues Isidro Culapa, hermano del primero y tres compañeros suyos decidieron seguir vengándose de Galicia hasta que una noche le incendiaron la casa.

Los cuatro incendiarios estaban ya para dejar el sitio cuando fueron descubiertos por los vecinos de Galicia quienes despues de apalearlos, les entregaron a las autoridades.

EN LOS CINES Hoy

IDEAL—"Evelyn Prentice".
METROPOLITANO—"Finishing School".
LYRIC—"The Old-Fashioned Way".
GRAND THEATER—"Cheating Cheaters".
FOX—"Springtime for Henry".
CAPITOL—"20 Million Sweethearts".
RADIO—"Now and Forever".
SAVOY—"Heroes for Sale".
TIVOLI—"Brand of Hate".

"Finishing School" en el Metropolitano

"Finishing School", de la RKO-Radio, que se exhibe actualmente en el Teatro Metropolitano, presenta la vida en el interior de ciertas instituciones llamadas ultra modernas. El argumento resulta algo nuevo.

Madres negligentes que abandonan a sus hijas, solo para seguir el curso de las funciones sociales, desfilan en esta película.

El argumento trata de las experiencias de una joven que repentinamente se ve arrollada por la hipocresía y el egoismo en una escuela de las llamadas ultramodernas. La joven encuentra el amor en la persona de un joven estudiante de medicina, pero tiene que renunciar al ideal forzada por las conveniencias sociales.

Otto Kruger, Nancy Carroll aparecen juntos en el Fox

Su asociación durante la filmación de "Springtime For Henry" en la casa Fox, ha sido una reunión afortunada para el productor Jesse L. Losky, Otto Kruger y Nancy Carroll. En la filmación de esta película, que fué una sensación en las tablas de Broadway, los tres siempre estaban juntos.

Otros que actuan en "Springtime For Henry" que se exhibe hoy en el cine Fox, son Nigel Bruce, quien actuó en las tablas de Londres y Broadway, Heather Angel y Herbert Mundin. En la película las dos protagonistas son rivales.

HOMBRE MUERTO HALLADO EN UN RIO EN CAVITE

Dos individuos de quienes se sospecha han sido arrestados ayer

(Servicio Informativo)
Exclusivo a La Vanguardia

General Trias, Cavite, 8 de enero.—Dionisio Culada, del barrio Pasong Cawayan, cerca de este pueblo, fue hallado muerto debajo del agua de un riachuelo cerca del camino provincial, a la una de ayer tarde, con muestras muy visibles de violencia.

Los supuestos autores de este crimen, Modesto y Hugo Atienza se hallan ahora encerrados en la carcel municipal sometidos a rigida investigacion por la policia y la Constabularia.

La esposa del occiso declara a las autoridades que su marido se marchó de su casa en la mañana del 3 de enero de este año para irse al campo. No volvio desde entonces. La esposa presintiendo alguna desgracia salio en busca de su marido, pero no le hallo en ninguna parte. Pidio la ayuda de las autoridades del barrio y de otras personas amigas.

Los que buscaron a la victima encontraron un pedazo de ropa del occiso que dio lugar al descubrimiento del lugar en que quedó muerto.

Los investigadores presumen que la victima habia recibido un golpe fuerte en la cabeza y una vez muerto fue arrastrado hasta el riachuelo donde fue arrojado.

Hasta ahora los investigadores no han anunciado los motivos que tuvieron al arrestar a los Atienzas como autores del crimen.

ULTIMO DIA
IDEAL
THEATRE OF STARS
10 a. m., 11:50, 1:40, 3:30, 5:20, 7:10, 9 p. m.
PRECIOS DE MATINE
De 10 a. m. a 3:30 p. m.

En otro de sus mayores triunfos en la pantalla hablada!
WILLIAM POWELL · MYRNA LOY
in "Evelyn Prentice"
M-G-M's Dramatic Version of Novel Sensation
UNA MERKEL
EDWARD BROPHY
(The Dumb Detective)

M-G-M
CHARLEY CHASE
COMEDIA

Ahora equipado con un Sistema Sonoro "Wide Range Western Electric" del tipo mas reciente.
GRAND THEATRE
10, 11:50, A. M. 1:40, 3:30, 5:20, 7:10, 9 P. M.
QUIEN ROBO LAS JOYAS---Y POR QUE?
Se asombrará Vd.. se extrañará y se emocionará cuando lo descubra—en una película que es tan rápida como aterradora, y tan chistosa como rápida!

FAY WRAY in MAX MARCIN'S STAGE PLAY
CHEATING CHEATERS
With Cesar Romero, Minna Gombell, Henry Armetta, Hugh O'Connell, Francis L. Sullivan. Directed by Richard Thorpe. A Stanley Bergerman Production. A UNIVERSAL PICTURE.
ATRACCIONES ADICIONALES
Noticias Universal Tribune—Diseminadas por Graham McNamee—editadas por la T-V-T
VAUDEVILLE DAYS—Novedad Musical
KINGS UP—Caricatura

METROPOLITAN THEATRE
—HOY—

"CONTENTED CALVES"
(Comedia)
"SECRETARY PREFERRED"
(Novedad)
"LAST MAIL"
(Caricatura)
Proyecciones: 1:00, 3:00, 5:00, 7:00 y 9:00 p. m.
PRECIOS: P.30, P.60, P1.00, P1.50

SAVOY
Presentando un Doble Programa y Vaudeville
Wm. POWELL en
"THE KEY"
y
RICHARD BARTHELMESS
en
"HEROES FOR SALE"
En la Escena
BEAUTIFUL BURLESK BEAUTIES
Melodia—Danza—Música

TIVOLI
Gran Doble Programa
TOM TYLER
RENEE BORDEN
en
"FIGHTING HERO"
"THE BIG CAGE"
con
Clyde Beatty-Anita Page
"OH BABY"
Organlogue

M.E.C.D. 2016

Por el FOMENTO de la Industria y Comercio FILIPINOS

Productores de copra muestran entusiasmo por el alza de precios

Dos provincias tendran buena producción

Los productores de copra de las provincias de Pangasinan y Zambales, estan muy satisfechos con los precios muy elevados de la copra en el mercado local, segun declaro el Sr. Antonio R. Quintos, agente comercial de la Oficina de Comercio en ambas provincias, que llego recientemente a esta capital.

"Lo que actualmente estamos haciendo en provincias en vista de estos precios elevados," dijo el Sr. Quintos, "es celebrar conferencias en las regiones productoras de copra, informando a los agricultores de la razon del aumento de la copra, y al mismo tiempo, advirtiendoles que no deben desanimarse cuando los precios de este producto llegan a un nivel muy bajo, como sucedio durante los primeros meses del año pasado".

Las dos provincias de Pangasinan y Zambales no fueron tan perjudicadas por el pasado tifon, y ambas tienen buenas producciones de coco segun el Sr. Quintos. Anteriormente los cocos se cotizaban entre P3 y P4 el millar, pero actualmente, con los precios elevados de la copra, el millar de cocos es cotizado a P9 00 con gran entusiasmo de los productores.

Igualmente, los palayeros de la provincia estan muy satisfechos con los nuevos precios del palay y las tendencias de aumento, segun el mismo agente comercial. Con los precios de estos dos productos en mejoria, la provincia esta volviendo rapidamente a la normalidad y en ciertos aspectos(recuerdan mucho los tiempos de prosperidad.

Pobre cosecha de palay en N. Ecija

Nueva Ecija, la provincia conocida como granero de Filipinas, espera una pobre cosecha de palay este año, debido a los tifones destructores sucesivos que estuvieron azotando Filipinas durante los últimos meses del año pasado. Las lluvias torrenciales que cayeron durante los días de cosecha, además de retrasar la recolección del palay, también ha hecho bajar la calidad del cereal y consiguientemente, el precio también.

El actual precio del palay en la provincia de Nueva Ecija, varía de P1.00 a P1.50 el cavan. Este precio, sin embargo, se espera que aumente gradualmente tan pronto como lleguen más perdidos de arroz de las demás provincias azotadas por el temporal.

Aunque la recolección del arroz de esta temporada no es buena, sin embargo los agricultores esperan obtener el mayor beneficio posible. Varias trilladoras modernas están actualmente trabajando en los campos, ayudando a los agricultores a hacer una mejor recolección. Estas trilladoras son arrendadas a los agricultores que no pueden comprar una por la suma nominal de 6 cavanes por cada 100 que trilla. La mayor parte de los agricultores de esta provincia usan esta clase de maquinarias para la trilla de palay, con excepción de algunos cuantos anticuados que aun prefieren continuar trillando con la ayuda de los animales de labranza.

Nueva Ecija tiene varios molinos grandes que están funcionando y bien puede decirse que son de los más grandes del Oriente. Estos molinos, la mayoría de los cuales están en manos de los comerciantes chinos, se hallan en Gapan, Santa Rosa, Muñoz, San José, Guimba, Cuyapo y Cabanatuan.

La Nueva Ecija Cooperative Marketing Association, que tiene su propio molino de arroz en Santo Domingo, está actualmente haciendo muy poco negocio porque muchos de los agricultores prefieren llevar su palay a los molinos de la propiedad de los chinos.

Impuestos sobre pesca de "trepang" se sugieren

Que los ingresos del gobierno podran aumentar mas con la creacion de impuestos adicionales de exportacion, ademas de los impuestos de ventas y de muellaje, se sugiere en relacion con el comercio de exportacion del trepang o "beche-de mer".

Jose S. Domantay, escribiendo en la Revista de la Oficina de Comercio, sugiere a la Legislatura Filipinas que apruebe una ley que cobre impuestos a los que se dedican a la recoleccion del trepang en nuestros mares, parecida a la promulgada en relacion con la pesca de esponjas en 1916.

Se espera que la recaudacion sera considerable si se cobra a base de las pesquerias de esponja, o sea P25 por kilometro cuadrado de agua de pescar, considerando el hecho de que tenemos grandes extensiones en que se pueden obtener estos productos maritimos.

Antes de poner en vigor los impuestos, el gobierno, sin embargo, debe informar al publico de los lugares donde se puede obtener mayor cantidad de trepang e instruirle al mismo tiempo sobre la manera de prepararlo en envases para la exportacion.

El mercado del abaca continua incierto aun, segun M. Saleeby

La producción de abaca en Filipinas durante el año de 1934 ascendio a un total de 1,423,491 fardos, acusando un aumento de 202,839 fardos, comparada con la producción de 1933, que solo ascendio a 1,220,652 fardos, segun las estadisticas facilitadas por el Sr. M. M. Saleeby.

Durante el año de 1934, el total de exportación y consumo ascendio a 1,422,374 fardos, mientras que en existencia el 1 de enero de 1935, habia la cantidad de 156,474 fardos, en comparación con 155,357 fardos el 1 de enero de 1934. Lo que se recibio durante el año de 1934, asciende a un total de 1,423,491 fardos de abaca que representa la producción aproximada del abaca de ese mismo año.

La producción durante 1933 ascendio a 1,220,652 fardos y la exportación y el consumo ascendio a 1,049,499. La exportación de 1934 se hizo de la siguiente manera:

Al Reino Unido y a Europa, 518,873 fardos; a Estados Unidos y Canada, 355,481 fardos; a Japon, 468,762 fardos; a Australia, 26,400 fardos; a otros paises, 26,858 fardos; y el consumo local, 26,000 fardos.

El Sr. Saleeby declara que el mercado de abaca mejoro este mes y que los precios aumentaron a un promedio de 50 centimos por fardo. Cree, sin embargo, que la mejoria del precio de abaca no es aun definitiva, puesto que el comercio no ha reaccionado en relación con los cambios de precios. La condición y el caracter del mercado de la fibra son aun inciertos, dijo.

Queda eliminada la importación de maiz en grano radicalmente

Una de las grandes disminuciones en nuestra importación del extranjero se ha registrado en el maiz en grano. Los 9,723,650 de kilos que importamos de maiz en grano en 1930, avalorado en P357,207, descendieron a 1,113 kilos, avalorados en P400.

La causa es sencillamente que en Filipinas como bien se sabe, puede cultivarse el maiz y se obtiene a precios más reducidos este cereal que en el extranjero.

En 1930, importamos de las Indias Holandesas, la cantidad de 9,723,334 kilos, avalorados en P357,134, bajando después en 1931 a 5,434,020 kilos, avalorados en P146,301, para no importar nada en 1932. El resto muy reducido de nuestra importación de maiz, durante el mismo período, vino de China, Estados Unidos y del Japón.

A continuación se demuestra como disminuyó radicalmente nuestra importación de maiz en grano del extranjero, durante el período de 1930 a 1932:

Maiz en grano

Estados Unidos, 1932: 1,093 kilos, P398; 1931: 628 kilos, P169; 1930: 259 kilos, P60.

China, 1932: 20 kilos, P2; 1931: 938,185 kilos, P30,611; 1930: 57 kilos, P10.

Indias Holandesas, 1931: 5,434,020 kilos, P146,301; 1930: 9,723,334 kilos, P357,134.

Japón, 1931: 108 kilos, P9.

Total, 1932: 1,113 kilos, P400; 1931: 6,372,941 kilos, P177,090; 1930: 9,723,650 kilos, P357,204.

Un total de P125,000 dado en aguinaldos

Una prueba mas de que la industria de minas en Filipinas esta cada vez mas prospera, es el hecho de que durante las pasadas fiestas de navidad, los empleados de las compañias de minas recibieron regalos en metalico en concepto de aguinaldo, ascendiendo a un total de P125,000 aproximadamente.

Solo la Benguet Consolidated Mining Company, y sus minas asociadas, la Balatoc, Cal Jorr, Ipo, Consolidated, Florannie, Zambales, y Abra, distribuyeron mas de P91,000 como regalos de navidad. En la mina y molino de la Benguet Consolidated, la cantidad de P33,802 fue distribuida a 1,450 empleados; en la Balatoc, la cantidad de P33,551 fue distribuida a 1,700 obreros aproximadamente; en la Cal Horr, 175 obreros recibieron P587 como regalos de navidad; Otros regalos de la Benguet, a obreros de la Ipo, y a otras propiedades de la compañia y a la oficina central de Manila, llegaron a P23,405.53.

Marsman and Company tambien distribuyeron regalos de navidad en forma de bonos en metalico o polizas de seguro, a opción del obrero.

Con esta distribución de regalos de las compañias de minas, todos los empleados fueron beneficiados, desde los obreros hasta los superintendentes.

La Sesion De...

(*Continuación de la página 3*)

peachment" de la Asamblea Nacional, por el voto de las "dos terceras partes" de sus miembros, tendrá el poder exclusivo de formular acusaciones en juicios de responsabilidad ("impeachment").

Art. 3.—La Asamblea Nacional tendrá la facultad exclusiva de conocer de los expedientes relativos a juicios de responsabilidad ("impeachment"). Al reunirse para dicho fin, sus miembros prestarán el juramento correspondiente. Si la acusación estuviese dirigida contra el Presidente de Filipinas, la reunión será presidida por el Presidente del Tribunal Supremo. No podrá dictarse ninguna sentencia condenatoria sin la conformidad de las "tres cuartas partes" de los miembros de la Asamblea Nacional que no pertenecen a la Comisión de "Impeachment".

Art. 4.—La sentencia en un juicio de responsabilidad se limitará a decretar la separación del cargo del reo y su inhabilitación perpetua para desempeñar u ocupar cualquier cargo honorífico, de confianza o retribuído en el Gobierno de Filipinas, pero tal sentencia no será óbice para que el sentenciado pueda ser acusado, procesado y castigado de acuerdo con la ley.

Las frases entre comillas son las enmiendas introducidas por el Delegado José Gutierrez David en nombre del Comité sobre "Impeachment" y hechas suyas por el Sub-Comité de Siete. De "Impeachment" sustituye a "Permanente"; "dos terceras partes", a "mayoría" y "tres cuartas partes" a "dos terceras partes".

Preceptos y enmiendas explicados por M. Roxas

Después que Gutierrez David hubo presentado las enmiendas citadas y a instancias del mismo, Roxas ocupó la tribuna para explicar el fondo preceptivo del título de la Constitución bajo consideración, así como el alcance de las enmiendas que acaban de promoverse, trabando un intercambio de aclaraciones bastante detenido con el Delegado Ruperto Kapunan. En síntesis, dijo que los preceptos del capítulo son salvaguarda de la Constitución, las leyes y las instituciones de Filipinas contra posibles abusos o prevaricaciones de altos funcionarios, al par que una protección de estos contra apasionamientos y persecuciones injustificados.

Descendiendo a detalles, explicó la no inclusión en el texto inglés, como una causa determinante de "impeachment", del acto llamado "misdemeanor" en el léxico forense sajón, pues que el mismo equivale a "falta" en el léxico forense hispano-filipino. Por vía de ilustración puso este caso: el Presidente, el Vice-Presidente, cualquier Magistrado o Auditor General pudiera, por inadvertencia, no poner una luz a la puerta de su casa, de acuerdo con una ley u ordenanza en vigor. Por aquella omisión se hará infractor de una ordenanza o ley, pero no deberá ser acusado de tal en juicio de responsabilidad.

Se ha elevado el número de votos, de mayoría a dos tercios en la formulación de una acusación, y de dos tercios a tres cuartos en toda sentencia condenatoria, de un juicio de responsabilidad, porque, de lo contrario, 11 miembros de los 21 de la Comisión de "Impeachment" pueden promover un juicio de responsabilidad, y 50 de los 99 diputados a la Asamblea Nacional que no son de la Comisión de "Impeachment", dictar sentencia condenatoria en juicio de responsabilidad. En cambio, con la reforma propuesta, se necesitarán los votos de 14 de los miembros de la Comisión de "Impeachment" para formular acusación, y 73 de la Asamblea más 14 de la Comisión o un total de 87 votos para dictar sentencia condenatoria, en juicio de responsabilidad.

También aclaró la no inclusión de los miembros de la Legislatura entre los sujetos a "impeachment" por la razón de que la misma está facultada para expulsar a cualesquiera de sus miembros y dictar leyes penales sobre el caso.

En cuanto a la reconsideración de la palabra *deberá* del art. 4 sobre Auditor General, la Asamblea la estimó y, después de un duelo de razones, entre Romero pro *deberá* y Miguel Cuaderno pro *podrá*, acordó lo último.

CAGAYAN TIENE GRAN EXTENSION AUN INCULTA

Mayor parte del comercio al detal se halla en manos de extranjeros

Cagayan es una de las provincias donde la mayor parte del comercio al detal esta en manos de los extranjeros. Del total de 2,764 establecimientos comerciales, solo 895 es de la propiedad de filipinos y el resto, 1,845 esta en manos de chinos, 7 de japoneses, y 8, de otras nacionalidades.

Las recaudaciones de rentas internas de la provincia ascienden a P477,034 anualmente, mientras que el total de ventas pasa de cinco millones de pesos anualmente.

Cagayan tiene aun una gran extension de terreno apropiado para la agricultura, pero que aun se halla inculto. De la extension de 778,813 hectareas, solo 535,235 estan labradas, pudiendose aun cultivar una extension de 390,746 hectareas.

El valor de la produccion agricola de la provincia asciende a mas de tres millones de pesos, ocupando el primer lugar el arroz, que esta avalorado en P1,898,400, seguido por el tabaco, avalorado en P668,780, y el maiz en P544,740. A continuacion va el valor de los productos principales de la provincia de Cagayan:

Arroz	P1,898,400
Tabaco	668,780
Maiz	544,740
Azucar	126,230
Platanos	98,910
Mangas	57,670
Mongo	40,640
Habichuelas	40,570
Camote	36,460
Coco	26,250
Cácahuete	25,650
Naranjas	20,300
Gabi	20,240
Ubi	16,370
Berengenes	13,220
Kapok	12,980
Tomates	12,230
Tugui	12,080
Papayas	8,600
Piña	5,690

Otro metodo para fabricar vino con productos del pais

De un nuevo procedimiento para la fabricación de vinos y licores de materias primas de la localidad, informa el Dr. Felix A. Sabellon de Seasiad Mabaling, Cebu, Cebu, en una comunicación enviada a la Oficina de Comercio.

La nueva fabricación incluye tanto "brandy" y tinto procedente del "duhat"; un licor del jugo de coco; whiskey y cerveza del palay, y otros más. La Oficina de Comercio le ha proporcionado direcciones de los comerciantes en aparatos de destileria y envase, y todas las informaciones con respecto a los impuestos del gobierno, tal como pedía el Dr. Sabellon.

PUEDE EXTENDERSE EL CULTIVO DEL MONGO

En muchas partes se siembra como un producto secundario al palay

El mongo es uno de los productos del país que tienen más demanda, no solo por su valor nutritivo sino también por su valor comercial en el mercado. En Filipinas, sin embargo, hay aun muy poca extensión de terreno cultivado con este producto, calculándose en solo 7,640 hectáreas las que están bajo cultivo, siendo la producción anual de 5,424,390 kilos, avalorados en P680,630.

En muchas partes de Filipinas, el mongo es cultivado como producto secundario del palay, aprovechándose el terreno para el cultivo durante la temporada de verano, después de la recolección del palay, cuando el terreno tiene un sistema de regadio. En otras partes, aun teniendo sistema de regadio no se cultiva el mongo como producto secundario, porque generalmente en esta temporada, se dejan sueltos los animales domésticos por los campos, después de haber estado atados o encerrados durante la época de la siembra de los productos principales agrícolas, causando gran perjuicio a los agricultores que invirtieron su tiempo y capital en la siembra del mongo.

Pangasinan está muy a la cabeza en la producción del mongo, con 2,275,390 kilos de producción anualmente, avalorados en P251,170, seguido por Cagayan con 359,310 kilos avalorados en P40,640.

EL COMERCIO DE GANADO MAS ACTIVO

Resumen mensual dado a publicidad por el buró de Comercio

Durante el mes de octubre pasado el comercio de ganado fue mas activo, comparado con el mes anterior de septiembre, dice la Oficina de Comercio en su resumen comercial correspondiente al mes de octubre ultimo.

El total de cerdos que se recibieron en Manila durante el mes de octubre pasado ascendio a 11,248, en comparacion con solo 10,926 correspondientes al mes de septiembre. Las vacas tambien aumentaron de 3,025 durante el mes anterior, a 3,513, los carabaos, de 173 cabezas el mes anterior, a 257 cabezas en el mes ultimo de octubre.

El numero de aves de corral aumento. El mes anterior o sea en septiembre, las remesas recibidas solo fueron de 255,923 mientras que en el mes de octubre pasado llegaron a 263,651. Por otro lado, el comercio de huevos sufrio un bajon, tanto por causa del tifon que paso en dicho mes como por la huelga del puerto de Cebu, de donde procede la mayor parte de los huevos traidos a Manila.

La Union proyecta tambien un carnaval

El gobernador Juan Rivera, de la provincia de La Union, acaba de nombrar un comite compuesto del Dr. Roman Resurección, como presidente; y el Dr. Tirso Coronel y Rosendo Ganaden, este ultimo representante de la Oficina de Comercio, en dicha provincia, como miembros.

Este comite fue creado por el gobernador Rivera, para que estudie las perspectivas de celebrar un carnaval y exposición provincial, que posiblemente estara situada en el campo de la escuela superior de La Union. Debido a que el campo de la escuela superior de la provincia es espacioso y limpio, se cree que este es el sitio ideal para al carnaval en perpectiva.

Notas de Laguna

Una organización Catolica de las damas de Paete fue inaugurada con el nombre de Kappa Lamba Phi, el año nuevo con un "acquiantance party" en la residencia de la Srta. Gloria Limlengco, tesorera de la sociedad. Las damas se reunieron a las 4:00 de la tarde y procedieron a la elección de los miembros de la junta directiva. Han sido elegidas las siguientes:

Faustina Valdellon, presidenta; Isidora Torralba, vice-presidenta; Gertrudis Quesada, secretaria y Gloria Limlengco, tesorera. El "party" resulto muy ameno y entretenido.

Honraron con su presencia la reunión, el Dr. Eustaquio Calingo y señora; el Sr. Benito Navarro y señora; la Srta. Juanita B. Abanilla, la Sra. Josefa Limlengco, Srtas. Mary Baisas, Amparo Quesada, Soledad Limlengco, Cresenciana, Amalia y Dominica Quesada, Amparo y Lolita Afurong, Teofila y Brigida Navarro, Andrea Baisas, Pilar Caday, Maria Saldea y Arsenia Padallan, y otros mas.

La fiesta de los Tres Reyes en Mabitac fue muy animada. En la iglesia se dijo una misa solemne oficiada por el Rev. Gregorio R. Avenis. Despues de la misa la concurrencia fue invitada a un desayuno en la casa presidencia, actuando de anfitrion, el Sr. Felix Marfal, presidente municipal. En la noche de la vispera los maestros dieron un animado baile en el salon de la escuela, y otro baile en la presidencia se dio bajo los auspicios de los elementos representativos de pueblo.

El pueblo de Siniloan celebro la fiesta de los Tres Reyes con una misa solemne por la mañana del domingo. Los viejos y los jovenes Catolicos pasaron despues a la casa de Don Maximino Mendiola en donde fueron agasajados con una comida. En el mismo dia, la Sra. Concepcion Redeña de Rufino, recamadera del Santo Niño Jesus, ofrecio una merienda por la tarde.

El pueblo de Rizal celebro la fiesta patronal el domingo con misas solemnes desde las 5:00 de la mañana hasta las 11:00. Los de Rizal agasajaron en su residencia a sus amistades que asistieron a la fiesta. Los maestros dieron un baile por la noche en el salon de la escuela, con asistencia de elementos conocidos y de la "Highland orchestra."

Intenso desarrollo comercial en Filipinas bajo el regimen de los Estados Unidos

Balmaceda escribe como los recursos largo tiempo durmientes fueron explotados en gran escala

El regimen establecido después de la ocupación americana de Filipinas trajo consigo una nueva era para el progreso en el comercio del país, dice el Director interino de la Oficina de Comercio, Sr. Cornelio Balmaceda, en un articulo reciente.

Tan pronto como la paz fué restablecida y tan pronto como comenzo a funcionar el nuevo gobierno, se inicio el verdadero desarrollo económico bajo una nueva atmosfera. Los grandes recursos económicos de las Islas, que por mucho tiempo yacian durmientes, comenzaron a desenvolverse en mayor escala. Bien pronto el comercio comenzo a dar señales de expansión y después de diez años desde la ocupación americana, el valor total del comercio extranjero de las Islas, dio un salto, de menos de setenta millones de pesos que anteriormente era, a cerca de doscientos millones de pesos.

En este nuevo giro, el aumento grande en el comercio filipino-americano fue el hecho mas sobresaliente. Desde el primer año del regimen americano, las relaciones comerciales con las Islas y Estados Unidos, estuvieron fortaleciéndose. El valor del comercio filipino-americano subio de solo diez millones de pesos en 1900 a mas de cuarenta millones de pesos en 1905. Cuando llego el año decimo quinto de la administración americana, el comercio total entre los dos paises paso del margen de cien millones de pesos, llegando en 1930 a mas de trescientos sesenta millones de pesos.

NUEVA VALORACION DE BIENES INMUEBLES

Una resolución de la Junta Provincial de Tarlac es aprobada

La junta provincial de Tarlac ha aprobado una resolucion para revalorar los bienes inmuebles de la provincia. La medida ha sido ratificada por el secretario del departamento del interior. Aun esta pendiente de aprobacion otra resolucion pidiendo la condonacion de impuestos sobre bienes inmuebles para el año de 1935.

La reavaloracion de los terrenos tendra lugar por el mes de febrero. La valoracion de terrenos arroceros sera rebajada al 30 por ciento. Solo los terrenos dedicados a la cañadulce, de acuerdo con la limitacion actual seran tomados en cuenta. Segun la resolucion, la nueva avaloracion comenzara en 1936. Se alega que los terrenos de primera clase fueron avalorados en P500 por hectarea y los propietarios pagaban impuestos sobre esta base; pero se alego que actualmente estos mismos terrenos se venden a solo la mitad del valor amillarado. La reduccion de valoracion de los terrenos disminuira grandemente los ingresos de la provincia, pero al mismo tiempo, se señala el hecho de que salvara a muchos agricultores de una ruina.

La otra resolucion aprobada por la junta provincial de Tarlac y que aun esta pendiente de decision por el secretario del departamento del interior, es la que propone una condonacion del 10 por ciento de los impuestos de amillaramiento correspondientes al año 1935. De aprobarse esto, resultaria una disminucion de P60,000 en los ingresos de la provincia en el año actual.

Más carreteras de primera en Pangasinan

Pangasinan tendra mas carreteras de primera clase en breve, segun los funcionarios de dicha provincia. La cantidad de P40,631, que correspondio a la provincia de los fondos de gasolina, se invertira en la construcción de estas carreteras. Miles de desempleados tendran trabajo en estas obras.

Los siguientes trabajos seran emprendidos: mantenimiento de los caminos de primera clase de la provincia, P25,631; construcción de la carretera de Asingan y Villasis, P3,000; construcción de la carretera de Rosales a Santa Maria, P3,000; mejora de la carretera del norte de Manila, P9,000.

PARA LOS VIEJOS COMO PARA LOS JOVENES

EMULSION BOIE

es el mejor Reconstituyente porque sus ingredientes han sido seleccionados y dosificados exclusivamente para las exigencias del clima filipino.

Preparada en Filipinas, para Filipinas.

De venta en todas las Boticas a P1.00 el frasco

Cod Liver Oil 500 cc.; Calc. Hypophos. 10 Grms.; Pot & Sod. Hypophos. aa 5 Grms. Syrup & Flavoring s. q. 1 lit.

LABSO EMULSION

"Antes de conocer la LABSO EMULSION estaba muy delgado, raquitico; me exponia a la TUBERCULOSIS."

"Desde que comence a tomar la LABSO EMULSION me siento cada dia mas fuerte y estoy siempre rebosante de salud".

Especifico inspirado en la OBRA HUMANITARIA DE LA SOCIEDAD ANTITUBERCULOSA FILIPINA. Preparado por el

LABORATORIO SANTOS OCAMPO

FORMULA: Every Tablespoonful Contains: Irradiated Cod Liver Oil 4.74; Calcium Gluconate 0.30; Calcium Lactate 0.30; Menstruum Aromaticum q. s.

Cuando "Ella"

reciba de Vd. uno o dos de los artísticos y riquísimos CAKES que hacemos expresamente PARA REGALOS—de cumpleaños, de graduación y otros acontecimientos,—que feliz y agradecida estará!

Los hay

DESDE P0.60 UNO

Una Prueba Le Convencera

DULCERIA Y REPOSTERIA

"PARIS"

PLAZA MIRANDA (frente a la Iglesia de Quiapo)—Tel. 2-75-52

UN CUTIS TERSO, SIN MANCHAS

Si sufre Vd. de alguna erupción, o de granos, herpes, eczema, sarpullido, o tiene alguna herida o llaga antiguas difíciles de curar, pruebe TAGUROL. No solo vencerá la enfermedad sino que, usado debidamente, le dejará el cutis limpio y terso sin cicatriz ni señal alguna.

Pídalo en su Botica
Latitas P0.60—Tubos P1.00

PREPARADO EN FILIPINAS, PARA FILIPINAS

WATSONAL TAGUROL

Bal. Peru, Phenol. Pine tar, Menthol aa 1.5; Resorcin, Camphor aa 3; Zinc oxide 5; Sulphur preci. 10; Acid salicyl 2.5; Excip to 100; Tagulaway 15.0 grams.

FILIPINAS

COMPAÑIA DE SEGUROS

"Filipinas Building"
21 Plaza Moraga, Manila

ACEPTAMOS SEGUROS

CONTRA INCENDIOS, SOBRE MOBILIARIO y EFECTOS, ESPECIALMENTE SOBRE EDIFICIOS.

TAMBIEN CONTRA ACCIDENTES AUTOMOVILISTICOS

OTORGAMOS

FIANZAS Y GARANTIAS

FACILITAMOS

PRESTAMOS HIPOTECARIOS

Tel. 2-22-42 P. O. Box 745, Manila

TOYO SHIRT

PRECIOSAMENTE HECHAS DE ESTILO MODERNO

Hacemos camisas a la medida por encargos especiales

CAMISAS—PAJAMAS—JACKETS, Etc.

TOYO SHIRT FACTORY, INC.

1044 Azcarraga, Manila—P. O. Box 1543—Tel. 4-96-46

COMPRE SUS RELOJES, JOYAS ARTICULOS para regalo en EL BARATO 300 Carriedo, Manila Telefono 2-65-87

La Joyería donde todos hacen sus compras por la extensa variedad de las joyas de alta calidad á precios sin rival en Manila.

M.E.C.D. 2016

EN LAS AULAS *de la* EXPERIENCIA

Por DOROTHY DIX

Un marido tacaño es tan raro como un cuervo blanco, dice un lector—¿Puede una mujer amar a dos hombres al mismo tiempo?

ESTIMADA MISS DIX: En relación con lo que usted dice sobre el marido tacaño, creo que éste es tan raro como el cuervo blanco y cuando esta acusación se hace contra un hombre, en general procede de una esposa poco económica. El desea ahorrar algo para el futuro. Ella desea gastarlo todo. Si usted pudiera conocer a fondo el asunto, encontraría frecuentemente que cuando una esposa se queja de la mezquindad de su marido, se debe a que él procura reservar lo suficiente para su vejez y para el pago de la póliza de seguro de vida, que ha de salvar a ella del asilo de pobres cuando él haya muerto. Hay una gran diferencia entre la mezquindad y la economía.

JORGE.

RESPUESTA:

CIERTAMENTE. Y una es tan admirable y buena como la otra es ruin y sórdida pero la diferencia entre las dos es la diferencia entre el espíritu de necesidad y el de la avaricia.

CONSIDERO el ahorro como una de las virtudes más sobresalientes y la habilidad de practicarlo, como una prueba del carácter. Los hombres y mujeres poco económicos son invariablemente débiles y flojos, carecen de visión y juicio, y nunca llegan a ser nada en el mundo. Usted recuerda que el gran constructor de ferrocarriles, Hill, declaró una vez que podría decir lo que cualquier joven sería veinte años después. Si consigue ahorrar, podrá triunfar. Si carece de la capacidad de ahorrar, fracasará.

CREO que la economía es una cuestión de deber y honor porque si no ahorramos lo suficiente para los días aciagos, seremos una carga para otros. Todos nosotros conocemos a muchos jóvenes cuyas vidas se han marchitado por tener que mantener a padres inútiles que debieran haber ahorrado para su vejez pero que no lo hicieron. Gastaron todo lo que encontraban.

ENTRE mis conocidos hay un matrimonio que vivió por treinta años con el producto del terreno. El marido ganaba un sueldo respetable y todo lo tiraron en viajes, hermosos trajes, coches costosos y en agasajos. Después el marido se murió, dejando a la esposa sin un céntimo y ahora ella vive a costa de un pobre hermano con una casa llena de chiquillos, que no es capaz de mantenerla.

CUANDO la gente que podría haber ahorrado para sí misma se niega egoistamente a hacerlo, es tan deshonrada como cualquier ladrón que roba la petaca de un pariente o amigo.

NO SIENTO tanta simpatía sincera por ningún hombre como por aquel que trabaja de duro y procura ahorrar algo para el futuro y que se ve impedido en su empeño por una esposa gastadora. Hay muchas mujeres por cuyos dedos fluye el dinero como el agua por un colador, y sus maridos no logran hacer nada para detener el despilfarro. Por mucho que el marido trabaja, nunca llega a pagar todas las cuentas. Por mucho dinero que encuentren los maridos, las esposas siempre llegan a gastar más.

NINGUN hombre podrá jamás hacer comprender a una mujer de esta clase, la necesidad del ahorro, o la diferencia entre el ahorro y la tacañería. En tanto haya un billete de un peso, lo gasta como si lo quemara y cuando su marido se niega a darla más dinero, le acusa de ser conchudo.

LOS MARIDOS cuya tacañería deploro, son aquellos que teniendo mucho dinero, se niegan a dar a sus esposas una justa participación. Y son muchos más los maridos que obran de este modo que todos los liberales juntos.

USTED se sorprendería si supiera cuantas esposas de hombres ricos no llegan a tener un céntimo propio. Se visten hermosamente. Tienen joyas que cuestan miles de pesos. Van en berlinas porque estos son los escaparates en que las exponen sus maridos que quieren hacer una buena propaganda. Pero muchas mujeres que llevan un bolso que costó cien pesos, ni siquiera tienen en él dinero suficiente para su pasaje en tranvía.

EN CIERTA OCASION, una mujer que solía encargar a su modista que "inflara" las cuentas para que ella pudiera recibir cincuenta pesos en metálico y enviarlos a su hermana y los hijos de esta, que se morían de hambre, me hizo una revelación. "Dios sabe que los he ganado", dijo amargamente, "viviendo durante todos estos años con un hombre que nunca me dió un peso para mi sola. Siento envidia de mis criados que reciben su jornal todos los sábados por la noche."

YO LLAMO tacaño al hombre rico que escatima dinero a su esposa, dinero que ésta ha ganado con creces. Y él se merece el castigo del hombre ruin.

DOROTHY DIX.

ESTIMADA MISS DIX: ¿Es posible para una mujer enamorarse de dos hombres a la vez? Yo amo a mi marido. Es un hombre admirable y provee todo lo que necesito. He sido muy feliz con él, pero no es del tipo romántico y nunca me dice cosas agradables. Cree que yo debo aceptar como un hecho su amor, mientras que yo soy del tipo opuesto, muy sentimental, muy sedienta de cariño. Ahora bien, me he enamorado de otro hombre muy emocionante e interesante. Me adula, me entretiene y mi vida es más animada. Desde luego, sé que mi puesto es al lado de mi marido, pero ¿es que debo vivir para siempre como he vivido con un marido que no me hace caso? ¿No me ha faltado acaso mi marido al no mantener vivo nuestro amor? ¿Cómo puedo impedir que este otro amor se arraigue? No tengo hijos.

C. R. C.

RESPUESTA:

CREO que usted se está divirtiendo jugando con fuego y si no cesa sufrirá graves quemaduras. Las relaciones amorosas no son un deporte seguro para las mujeres casadas. Siempre culminan en un desastre.

USTED tiene un buen marido que le mantiene bien, y una buena casa, y si tiene pizca de sentido común, no se arriesgará a perder estas cosas por un pequeño flirteo con un hombre que quizás solo se esté divirtiendo a costa de usted, y que no tiene el menor plan de casarse con usted, si consigue divorciarse. Muchos hombres se enamoran de mujeres casadas, solo por la seguridad que ellas ofrecen. No tienen que cumplir su promesa de amor.

USTED se muestra descontenta de su marido porque no es tan romántico como cuando le pretendía, y porque no mantiene vivas sus protestas de amor, y porque usted ha dejado de emocionarse en su presencia y la vida le ha resultado monótona por hacer las mismas cosas y ver las mismas caras casi todos los días.

PUES, hija mía, esa es la vida. Ese es el matrimonio. Y lo mismo pasará aun cuando se case con este extraño encantador. El dejará asimismo de ser romántico, cuando le vea todos los días de su vida. Dejará de decirla que usted es la cosa más maravillosa del mundo y que es tan diferente de las otras mujeres, mucho antes de que termine la luna de miel, y esperará que usted acepte su cariño como un hecho inconcuso, cuando él trabaja para mantenerla con holgura y comodidad y la trata con amabilidad y cariño.

EL VERDADERO remedio para usted consiste en tener un hijo. Eso le tendrá ocupada y le dará algo en qué pensar y vivir y en que puede emplear su cariño sobrante.

DOROTHY DIX.

TARZAN EN EL INTERIOR DE LA TIERRA

Por Edgar Rice Burroughs

De la cascada vino la señal silbada de los Clovians. Un instante después un joven torció por la esquina y entró en la villa. "Es Tomar", dijo Maral a Tarzan. "Quizas trae nuevas de Carb." El joven guerrero corrió por un arrecife en el centro de la villa. Allí se detuvo con una mano levantada, ordenando silencio, y se dirigió a la tribu reunida. "Carb vuelve", dijo. "Carb victorioso y sus guerreros. Con ellos traen a la mujer más guapa de Zoram".

Al instante se divisó la comitiva que retornaba, veinte guerreros encabezados por un hombre de gran fuerza física. El hombre-mono le examinó de cerca porque Carb, según se enteró, tenía gran influencia en el consejo de la tribu, y quizas la suerte de Tarzan estaría en manos de este gran hombre cuya cara simpática tenía el defecto de unos labios finos y crueles y ojos poco simpaticos. Tarzan le midió a Carb de una sola ojeada y luego sus ojos vagaron por la cara del prisionero que iba con él.

Vió a una mujer con las muñecas atadas detrás de ella, una cuerda alrededor de su cuello, con su extremo libre sostenido por un guerrero moreno. Ella era de una belleza sorprendente. Verdad que, pensó Tarzan, ella podía ser aclamada como la mujer más guapa de Zoram. Avan el jefe, recibió a los guerreros de retorno en el centro de la villa. Miró favorablemente a la chica y escuchó con atención mientras Carb narraba los detalles más importantes de la expedición.

"Quien es ese?" preguntó al instante Carb, señalando a Tarzan. "Un extraño que ha llegado a la tribu para unirse con nosotros", contestó Avan. Carb gritó, "por qué no se le ha matado? Matémosle en seguida", dijo. "Eso lo decidirá el consejo y no tu", contestó el jefe. "Si el consejo no le destruye, yo mismo le mataré", amenazó Carb. "Yo, Carb, no tendré ningún enemigo que viva donde yo vivo". Y Tarzan bien sabía que Carb iba a ser su más tenaz enemigo.

CONNIE

Por Frank Godwin

CONNIE: Ahora es el tiempo. Pronto. Todos se han ido por el pasillo. Saquen la barricada y ponganla en el tunel. Todos juntos ahora.

Así que, en los minutos siguientes, la comitiva se parece a un grupo de obreros entre bastidores que hacen un pronto cambio de escena. La barricada a la entrada de la cueva fué puesta inmediatamente en el tunel mientras los nativos se quedan extrañados por las voces que proceden del alto parlante escondido.

Y luego, un poco después, toda la comitiva sale de la ciudad súbterranea de los gigantes salvajes.

CONNIE: Caspita! No me di cuenta que hemos estado alli demasiado tiempo. Ya es de noche.

JACK: Esta es una situación dificil. Como podemos encontrar ahora nuestro camino para el rio?

FRITZI la coristá

Por Ernie Bushmiller

LUCAS:—parecia que habia dos chicos.
EL DIRECTOR: No resulta esta cómica. Quizas el foco es demasiado debil.

EL DIRECTOR: Oiga, Fritzi. Vd. cree que necesito un foco más brillante para el cómico?

FRITZI: No, yo creo que Vd. necesita un comediante más listo para su foco.

¿LO HAS VISTO?

Por Maurice Ketten

JUAN: Si las cosas continuan mejorando, creo que podré darte un aguinaldo de pascua este año, hija.
MARY: Ojalá así fuese!

JUAN: Ahora mismo he comenzado a ahorrar para tu aguinaldo.
MARY: Qué amable eres!

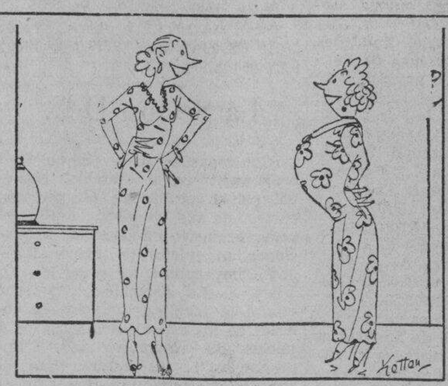

MARY: Juan me dará un aguinaldo este año si las cosas continuan mejorando.
LOLITA: Quieres que averigue lo que te va a dar?

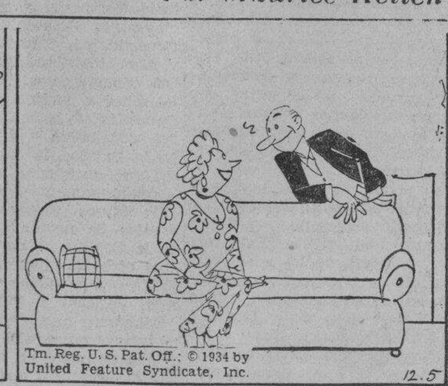

LOLITA: Vas a darle a tu esposa un regalo este año?
JUAN: Sí, creo que podré ahorrar lo bastante para darla una hermosa tarjeta de pascua de color. Pero guarda el secreto. Quiero darla una sorpresa.

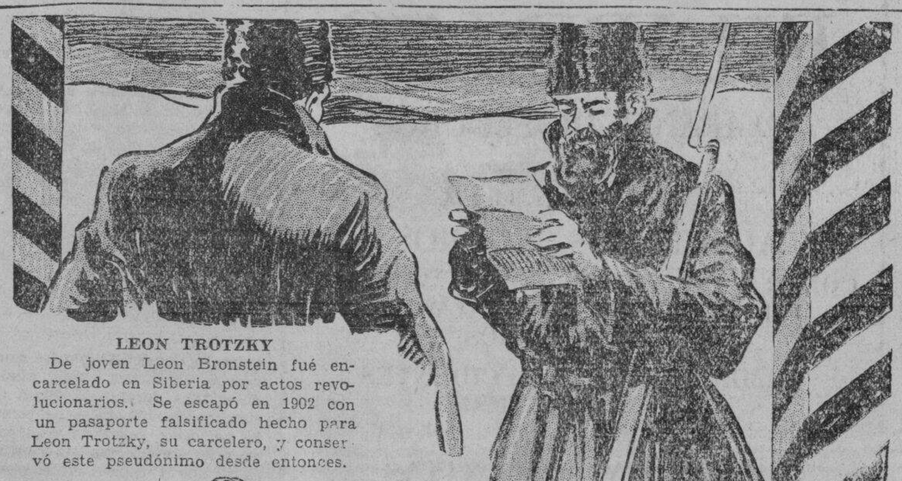

LEON TROTZKY

De joven Leon Bronstein fué encarcelado en Siberia por actos revolucionarios. Se escapó en 1902 con un pasaporte falsificado hecho para Leon Trotzky, su carcelero, y conservó este pseudónimo desde entonces.

BOLITAS

En los bolos antiguos, las bolas estaban hechas ordinariamente de marmol, así que cuando se hizo una imitación de bolos para los niños, las bolitas usadas también se llamaron "marbles" y el juego obtuvo este nombre.

De la conveniencia de casarse

Estas líneas van dedicadas a los hombres.

Nicias fué un filósofo griego, más conocido, no obstante, como astrónomo. Como se pasaba las noches admirando y estudiando el firmamento, y la mayor parte del día leyendo, es probable que ni siquiera se hubiese fijado en que en el mundo había mujeres. Pero durante un viaje que hizo a Egipto se enamoró de una egipcia, pensó en casarse con ella, y, poco práctico en estas cuestiones terrenales, Nicias creyó del caso consultar con un amigo suyo si era cosa conveniente el casarse.

—Si emprendierais—le preguntó el amigo—un viaje largo, ¿gustaríais de ir solo o acompañado de algún amigo?

—Bonita pregunta—replicó Nicias—: ¿hay cosa más triste que viajar solo? Si se corre algún riesgo o si se padecen penas y trabajos, todo se dulcifica con la presencia de un amigo; y si al amanecer de un bello día, se atraviesa alguna campiña deliciosa, se dobla el placer comunicándolo a alguien.

—Pues, querido mio—replicó el amigo—, ya está resuelto vuestro problema. La vida es una senda áspera, tortuosa, erizada de rocas y cubierta de eriales, donde se encuentran acá y acullá algunos valles fértiles y risueños. Preciso es atravesar este camino para llegar al término. Una compañera participa con nosotros de los gustos y disgustos del viaje.—

Aquella noche Nicias no la pasó contemplando los astros, sino pensando en la bonita muchacha que le había enamorado, y, siguiendo el consejo del amigo, decidió casarse con ella.—**Román D'Artois.**

M.E.C.D. 2016

Pagina del HOGAR, la MUJER y el NIÑO

Labores para el Hogar — Tira de encaje

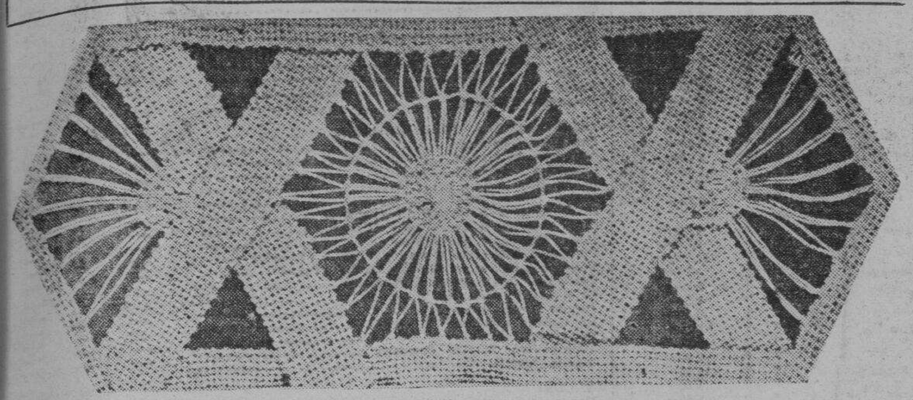

Esta original tira de encaje, esta formada por cuatro estrellas hechas con dos clases de trencilla cruda, una de 4 centimetros de ancho, y otra de un centimetro y medio. Con la trencilla estrecha se hace las estrellas y con la acha el resto del dibujo. Se trabaja este encaje sobre un dibujo en papel tela sobre el que, despues de haber hilvanado las trencillas, se adornan los huecos con bridas de hilo crudo. Estas bridas parten de un mismo punto formando un abanico y cada una se compone de dos hilos lanzados: uno parte del centro, y el otro, vuelve. En la base estan bordadas estas tiras a punto de repaso formando semicirculos hechos con el mismo hilo. El centro de cada estrella esta adornado con bridas sostenidas que se cruzan en el centro, donde se hace un milano a punto de repaso con las puntadas apretadas haciendo juego con los anteriores, en semicirculo. Se completa este adorno con una hebra anudada que sujeta las bridas dos a dos.

POR QUE LLORAMOS CUANDO NOS HACEN DAÑO?

Lloramos porque nuestro cerebro está hecho para reaccionar de esa manera. No sabemos por qué esto es así, pues aunque las lágrimas nos son muy utiles cuando lloramos, no tienen, en cambio, utilidad alguna cuando nos hemos hecho daño. Cuando la gente crece en años, ya averigua esto sin que nadie se lo diga, y deja de llorar cuando se lastima.

La parte más elevada del cerebro, aquella por virtud de la cual vive en realidad la gente, dirige a la parte inferior, y puede ordenarle o prohibirle a voluntad lo que le parezca conveniente. Pues bien: es la parte inferior del cerebro la que reacciona para que lloremos cuando nos lastiman.

Un recién nacido puede perfectamente entregarse al llanto, pero a medida que envejecemos prohibimos a la parte inferior de nuestro cerebro que obre de acuerdo con su tendencia, y es así como dejamos de llorar.

LLEGA A LA META

Arrastrando penosamente los doce meses que el Tiempo acumulo sobre sus hombros, el viejo año 1934 ha llegado a la meta que le trazaron. El anciano ha cumplido con su misión: fue testigo de miserias, de llantos, de sinsabores, asi como de alegrias y de exitos, marcando para cada humano su destino...

Lloro con los que lloraron, gozo con los que gozaron y tuvo un suspiro para aquellos que sucumbieron en mitad de la carrera y no pudieron seguirle hasta el termino de su misión...

El viejo año se va, como se van todos los que vienen. Simbolo del final inevitable, ha dejado de existir y un nuevo año volvio a nacer para reemplazarle para continuar su labor, la labor infinita, ilimitada de todos los años que se fueron para no retornar...

Mientras que un cumulo de recuerdos quedaran grabados eternamente en el alma de todos los humanos que durante su reinado tuvieron un pensamiento para él, bueno o malo, cada vez que de cada calendario se borraba o se arrancaba una fecha.

Muchas despedidas, pero muy diversas, tuvieron millones de bocas y de corazones para el año anciano, para el año que fue para unos propicio y para otros desgraciado.

Acabamos de oir un grito universal que ha atronado los espacios, ese grito que se escapo hasta de los pechos mas deprimidos, en donde siempre renace una nueva ilusión:

¡1934 ha muerto! ¡Viva 1935!

Un dia memorable en el Colegio de la Consolacion

Grupo de monjas agustinas y ex-alumnas del Colegio de la Consolacion, reunidas en el colegio con ocasion de las fiestas organizadas en honor de la M. R. M. Sor Consuelo Barcelo, Superiora de las Agustinas Terciarias de Filipinas. La Madre General Sor Consuelo Barcelo, que aparece en medio de la primera fila, cumplio el dia 26 de diciembre de 1934 cincuenta años de su profesion religiosa. Las Madres Agustinas, con la cooperacion de las alumnas y ex-alumnas del Colegio de la Consolacion, dedicaron a la venerable Monja solemnes fiestas en testimonio de cariño y respeto a la anciana Madre General.

Buñuelos de frutas

Partid por la mitad papaya manzanas, manga o cualquier otra fruta, quintandole el hueso y la pepita Disolved en aguardiente un poco de azúcar en polvo y poned en esa solucion los pedazos con una corteza de limón. Después de dos horas sacadlos del aguardiente y escurridlos, rebozadlos con huevo batido y freidlos. A medida que estén fritos, colocadlos en una bandeja metalica poniendoles encima azúcar pulverizado. Meted la bandeja en el horno para que el azucar se acaramele.

Si la mujer excesivamente delgada quiere engordar, debe andar poco, reposar mucho, tomar bebidas reconfortantes, cerveza, vinos generosos; comer substancias feculentas en abundancia, regular mucho las horas de comida, masticar bien y procurar que la digestion se efectúe perfectamente, evitando que ninguna alteracion gastrica inutilice el tratamiento, y mas que nada dormir mucho y largo tiempo.

Vestido estampado

La sencillez es evidentemente la primera de las condiciones exigidas para la buena presentacion de una niña, entre dos y siete años. El blanco es el color que sienta bien en todos los casos. El modelo que se publica en esta pagina es un vestido estampado de flores rosas, adornado de organdi. El sombrerito hace juego con el traje.

Durante el sueño, sólo la posición horizontal hace reposar completamente los órganos. Muchas personas que se lamentan de tener el sueño difícil, verán desaparecer los insomnios si suprimen las almohadas. Las almohadas levantan la cabeza y la nuca en ángulo anormal y mantienen el cuerpo del durmiente en una curvatura molesta que impide la libre circulación de la sangre.

No obstante, este remedio debe practicarse lentamente, porque querer acostumbrar la cabeza de una vez a la posición horizontal es más perjudicial que útil.

CONSEJOS Y RECETAS RELATIVOS AL CALZADO

¿Caro o barato?—Proporcionadamente al presupuesto individual, pero si es posible húyase del calzado demasiado barato. Está hecho con cueros porosos y por consiguiente permeables, las suelas son de cuero viejo o a veces de carton, los tacones sólo tienen una delgada capa de cuero. Todas estas deficiencias son causa de que absorba la humedad y sea una constante amenaza para la salud. Además, se deforma en seguida y ofrece un aspecto lamentable.

Evitad la mal entendida economía de comprar dos pares de zapatos malos con lo que os hubierais podido comprar uno bueno. Los dos pares de zapatos malos se estropearán con desconsoladora rapidez y tendréis que llevarlos así, a menos de substituirlos pronto con otros nuevos; en tanto que un buen par de zapatos, de excelente material y bien hechos, tendrán larga duración, conservarán mientras duren la buena forma, y soportarán varias composturas.

Otros consejos.—1.o Para la conservación del calzado es conveniente tener dos pares de zapatos que se usen alternativamente. Esto permite dejar que se sequen cuando sea necesario, sin arrimarlos a la lumbre, lo que les perjudica mucho. No necesitando sus inmediatos servicios se puede limpiarlos mejor y con más detenimiento. No hay que dejar que el barro húmedo se seque sobre el cuero; la limpieza ha de hacerse en el acto. 2.o No es necesario advertir que se lleva calzado diferente con los vestidos de noche que con los trajes de calle, pero además es muy prudente el tener, si se puede, calzado a propósito para las distintas estaciones y para los diversos usos que se necesiten.

Conservación de las suelas.—Si queréis que las suelas os duren tres veces más de lo acostumbrado no tenéis más que impregnarlas con barniz copal con ayuda de un pincel. Se da una capa que se dejará secar durante veinticuatro horas, haciendo lo mismo en los cuatro dias siguientes. Una vez saturado el cuero de la suela, casi no se gasta por mucho que se ande.

Después de dar la cuarta y ultima capa de barniz, déjese el calzado tres o cuatro días antes de usarlo.

Una sencilla mezcla de blanco de ballena y esencia de trementina en líquido puede impermeabilizar el calzado.

Hay betunes que contienen ácido sulfúrico y corroen el cuero, otros que encierran glicerina, mas funesta aún, pues destruye los efectos del curtido, no endurece el cuero pero lo disgrega.

En un betún, búsquese, ante todo, la buena calidad y añadiremos que los betunes líquidos suelen valer más para el calzado, que los en forma de pasta, pues evitan el tener que humedecerlos para el uso.

Signos personales para ropita de niña

Sigue el auge de los signos personales, no solamente en los vestidos, sino tambien en la ropa interior. El sugestivo velero, con el marino y la inicial, es muy apropiado para ropita de niñas. El bordado de los signos personales requiere algodon de excelente calidad para obtener buen resultado. Existe en plaza en muchos colores, todos solidos.

El enemigo de la Vejéz

«NATUROL» TINTE PERUANO PARA EL PELO

Devuelve al cabello su primitivo color. Aparecerá y se sentirá 20 años más joven.

DEPOSITO CENTRAL: BOTICA DE SANTA CRUZ, PLAZA GOITI, MANILA

Cuento infantil

La pelota en el tejado

—¡¡Gol!!

—¡¡No!! ¡¡Ha sido sido fuera!!

—¡¡Gol!! ¡¡Gol!!

—¡¡Fuera!! ¡¡Ha sido fuera!!

Mientras tanto, la pelota, cruzando el espacio velozmente, fué a caer sobre el tejado de una ruinosa casa vecina, en cuyo canalón, lleno de musgo y plantas trepadoras, quedó alojada, después de dar unos cuantos ágiles botes sobre las viejas tejas.

Su inesperada aparición produjo un gran revuelo en la sociedad que moraba en tan elevados lugares. El primero en descubrirla fué un viejísimo grajo.

Este sombrío sujeto, apenas vió la pelota se dió a meditar en cuál podía la naturaleza y procedencia de objeto tan desconocido, y pensando, pensando, vino a creer—figuráos qué disparate—que era la luna, que extraviada en los caminos del cielo había caído en el tejado. Alarmado ante las consecuencias extraordinarias que tan grave fenómeno pudiera tener, levantó rápidamente el vuelo para dar cuenta del resultado de sus reflexiones a sus amigos de costumbres nocturnas.

A poco regresó a su nido un palomo torcaz, que tenía su habitación bajo el alero próximo al lugar donde había caído la pelota, el cual se llevó un gran susto al encontrar tan próximo a su hogar un objeto desconocido y, tal vez, peligroso; dió unas cuantas vueltas en el aire reconociéndolo, y entró en su nido muy sobresaltado.

—¿Sabes lo que hay en el canalón?—preguntó a su mujer, a guisa de saludo.

—Tanta tierra que como no te decidas pronto a limpiarlo se nos va a caer un día encima, le respondió ella, que tenía el genio algo agrio.

—No se trata de eso, mujer. Es una gran cosa blanca y redonda.

—No digas más. Eso es un huevo que ha puesto nuestra vecina, que es una envidiosa y se ha empeñado en que los pone más gordos que yo. ¡Y lo ha puesto ahí para provocarme! Esto no lo tolero; ahora mismo voy y se lo tiro.

—Mujer, no seas insensata. Eso no puede ser un huevo...

—Te digo que sí. ¡¡Tú no conoces bien a nuestra vecina!!

Y se enzarzaron en una discusión interminable.

. . . . . .

Mientras tanto, la pelota, arrellanada en el canalón, se decía:

—En qué país tan extraño he venido a dar; no se ve un ser viviente con quien cruzar la palabra. Sin embargo aquí se está muy bien, con este suave vientecillo que corre y el aroma de estas florecillas. Debo de estar muy cerca de las estrellas; no me extraña haber llegado tan alto; siempre dijeron que era la pelota más botadora de mi familia. Tan saltadora soy que mi mamá tenía miedo de que un día botando, botando, subiese tan alta que no volviese a caer.

En esto aparecieron en lo más alto del tejado el grajo, la lechuza, el buho, el murciélago y demás amigos trasnochadores.

—Si estos son los habitantes del país, no hay duda de que tienen muy mal aspecto, se dijo la pelota.

—Aquí tienen ustedes el satélite extraviado—decía el grajo con voz campanuda—. Como verán no les he engañado. Ahora, si conseguimos retenerlo en ese lugar ya no nos molestará más su lívida luz en los ojos, cuando por la noche salgamos de caza por las tinieblas.

—¿Yo un satélite? ¿Pero qué dice ese avechucho?—murmuró para sí la pelota, creyéndose insultada.

En este momento se asomó el palomo a su nido y le dijo a su mujer:

—¿Yo un huevo, estúpido?—voceriferó la pelota, perdida ya la paciencia; y cuando se disponía a seguir insultando al pobre palomo, la aparición de un gato rubio y rizado, llamado **Bucarín**, puso en fuga a todos los habitantes del tejado.

Bucarín, al ver la pelota, dijo alegremente:

—¡¡Hombre!!, un ovillo abandonado. Lo que me voy a divertir.

—¿Pero es que aquí me va a confundir todo el mundo?—gritaba la pelota, mientras el gato la llevaba a zarpazos de un sitio para otro—. ¡Me va a pinchar con sus uñas!—gemía atemorizada, buscando ansiosamente la huída.

Así estuvo sirviendo de diversión al gato durante mucho tiempo, hasta que en un descuido se metió por la cañería del canalón, y por tan obscuro ascensor fué a parar a la calle, en donde todavía la buscaban los chiquitos.

—¡¡Aquí está!! ¡¡Aquí está!!—gritó uno.

—¡¡Yo saco!!—gritó otro.

—¡¡Echamela a mí!!

Y la pelota cruzó de nuevo los aires y fué llevada a patadas de un sitio para otro; pero ella pensaba a cada puntapié:

—Siquiera aquí saben lo que es una pelota.—V. S.

Lencerias

Las incrustaciones de encaje que adornan la lenceria de seda contribuyen grandemente a aumentar la belleza de las prendas personales. La fotografia presenta un modelo de crespon (camisa de noche) de saten blanco. La camisa esta cortada al sesgo y se ensancha formando suaves godets. Un encaje bordea las sisas y el escote y forma una lazada incrustada delante y otra detras.

INDECO STAIN LESS FLOOR WAX

POLISHES OLD FLOORS NEW

Algo de cocina

Caramelos de chocolate

Rallad tres tabletas de chocolate y ponedlo al fuego en una cacerola con doce cucharaditas de azúcar en polvo, doce cucharadas de crema, una cucharada de mantequilla, una cucharada de miel de abeja y un poquito de vainilla.

Dejad hervir sin revolver demasiado. Para conocer el grado conveniente de cocción basta introducir una cuchara y meterla después en un vaso de agua; si el almíbar pegado a la cuchara no cae el fondo del vaso, la mezcla está a punto.

Se vacía entonces sobre una plancha de mármol limpio, untado con unas gotas de aceite y se corta en cuadritos.

LA RISA

De Rubén Darío:

La risa es la salud de la vida. Generalmente los hombres risueños son sanos de corazón. La risa de un niño es como una loca música de infancia. La alegría inocente se desborda a plena garganta. Triste hogar es aquel donde no reina la amable sonrisa infantil.

Bendigamos la risa porque ella es la luz de la aurora, el carmín del sol, el trino del pajaro. Bendigamos la risa porque es la predilecta del rey Bebé, muñequito sonrosado y adorable que lleva la paz y la dicha a nuestras casas.

USE Vegetaste POWDER FOR TASTIER-MORE APPETIZING DISHES AT ALL GROCERS

MIR-O-KLEER* de KAYSER

REFLEJAN LA PERFECCION

He aquí un nuevo milagro en medias. Las medias Mir-O-Kleer de Kayser* son tan claras y libres de desperfectos como el agua más cristalina. Un chiffón que refleja perfección—absolutamente libre de anillos, vetas y sombras—tejido por un procedimiento especial de Kayser para hacerlo sumamente resistente al uso y al lavado. Estas preciosas medias duran y duran que es una maravilla y conservan hasta lo último su lustre encantador.

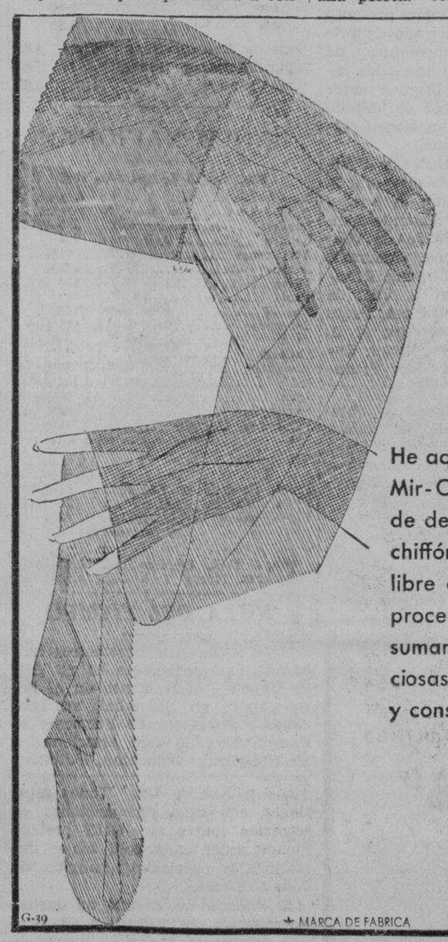

G-39 * MARCA DE FABRICA

KAYSER

Ann Darling

Dice "FELICES DIAS" y se vale de Royal para obsequiar a sus Amistades.

EN santos y cumpleaños... ¿que cosa más natural que obsequiar a sus huéspedes con bizcochos y otros platos deliciosos, horneados en casa por sus propias manos?

Pero deben hornearse con Royal, el polvo para hornear de resultados positivos. Usando Royal, todos los alimentos horneados—bizcochos, molletes, panecitos y pastas deliciosas, adquieren un sabor muy grato al paladar y una consistencia fina y delicada.

No lo olvide... Royal le garantiza un éxito seguro. Con Royal la masa siempre se alza y nunca tiene sabor amargo. No acepte imitaciones, insista en usar Royal. De venta en todas partes.

MAGDALENAS

4 huevos
1 cucharadita de sabor de naranja
1 taza de azúcar
2 cucharadas de vino blanco
2 tazas de harina
2 cucharaditas de Polvo Royal
1 taza de mantequilla, derretida

Bátanse bien las yemas y agréguese el azúcar batiendo bien. Agréguese el sabor y el vino, después la harina cernida junto con el Polvo Royal. Mézclese bien. Echense las claras bien batidas y por último la mantequilla. Llénense hasta la mitad moldes pequeños y cuézanse en un horno moderado durante 10 minutos.

Ann Darling, Estrella de Universal Pictures.

POLVO PARA HORNEAR ROYAL

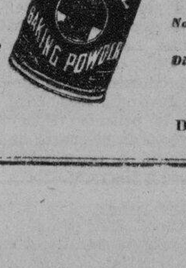

Gratis DOS INTERESANTES LIBROS DE RECETAS

Sírvanse enviarme un ejemplar gratis del
☐ Libro de Recetas Royal ☐ Recetas Favoritas de las Estrellas

Nombre _____

Dirección _____

Mando este cupón a:
Standard Brands of California
Depto. 132 H-2 P. O. Box 586
Manila, P. I.

M.E.C.D. 2016

ANUNCIOS Clasificados

SE VENDEN FINCAS Y TERRENOS

VENTA ESPECIAL
Hermoso lote de 675 m. c. en la calle Misericordia, alto y muy cerca Ave. Rizal, Hospital S. Lazaro, Iglesia E. Santo, escuelas publicas, mercado e hipodromo, por solamente a P6.50 m. c. Oportunidad de adquirir un buen local para residencia a un precio muy razonable. G. M. BILOG, Bienes Raices, Oficina: 837 Tayuman, Santa Cruz, Tel. 2-30-49. (9-ene.-35)

ADDITION HILLS
Alejese del ruido, calor y suciedad de la ciudad. Adquiera un lote en una ladera o colina en la SECCION DEL MAYOR DESARROLLO y beneficiese del nuevo Boulevard para Pasig y las provincias del Sur. Bonitos lotes con conveniencias de la ciudad tan bajos como P500: P6.30 al mes. Aumento material de precio el mes proximo. Investigue esta magnifica ocasion! P. O. Box 2261 o Tel. 2-25-93 (3-ene.-h.n.a.)

SE VENDE BARATO. — Un lote de 20,000 m. c adyacente al Grace Park Subdivision y a menos de 2 kilometros de los limites de la ciudad, a 50c. m. c. Las subdivisiones colindantes se venden de ₱2.50 a ₱3.00 m. c Razón P. O. Box 1625, Manila. (24-oct.-h.n.a.)

BUENAS CASAS de materiales fuertes con sus terrenos, solas o accesorias por cada puerta SE VENDEN A PLAZOS de ₱20, ₱25 o ₱30 al mes sin anticipo. Al contado ₱2,500. Terreno solo ₱6 o ₱12.60 al mes. Isabelo de los Reyes 459 Padre Rada. Tel. 4-82-37. Se alquilan. (8-9-ene.-35)

SE DESEA

SE DESEA ALQUILAR.—Para mediados del presente mes una OFICINA amplia de unos 150 metros cuadrados en sitio céntrico y comercial. Dirijase a "B. C. K." P. O. Box 2588, Manila. (8 al 14-ene.-35)

AVISOS

Manila, Dic. 29, 1934.
A Quien Concierna:
Los firmantes por la presente anuncian su intencion de dirigir una instancia a la oficina del Ingeniero de la Ciudad en o hacia el Enero 10, 1935, para solicitar permiso para instalar un molino para separar diferentes clases de arroz y un motor electrico de 15 c. de f. en el local situado en la Calle Antonio Rivera No. 950-954, distrito de Tondo, Manila.
FRANCISCO GAMBOA
CAYETANO RIVERA
(29 al 10-ene.-35)

Llame al Tel. 2-36-44 para un Mecánico y tendrá su Radio Reparado por Expertos. Nuestro Departamento de Servicio es el mejor en Manila y todas las llamadas se atienden con prontitud. THOMPSON-STEVENSON INC., N. E. Thompson, Gerente 17 Escolta (9-ene.-35)

UNIVERSIDAD DE FILIPINAS
OFICINA DEL PRESIDENTE
MANILA
4 de Enero, 1935.
AVISO
Se recibiran proposiciones selladas en la oficina de Secretario-Tesorero de la Universidad de Filipinas hasta a las 11:00 a. m. del dia de Miercoles, 23 de Enero de 1935, para facilitar materiales, obra de mano y equipo necesarios para la completa construccion de la propuesta Media Kitchen en el Colegio de Medicina, Universidad de Filipinas, Manila, de acuerdo con los planos y especificaciones, copia de los cuales se puede obtener en la oficina del Secretario-Tesorero de la Universidad mediante deposito de P10.00. Dichas ofertas seran abiertas publicamente en el lugar, hora, y fecha arriba especificados.
Se reserva el derecho de rechazar cualquiera o todas las ofertas.
JORGE BOCOBO, Presidente.
Por V. LONTOK, Secretario-Tesorero.

ESTADOS UNIDOS DE AMERICA
ISLAS FILIPINAS
JUZGADO DE PRIMERA INSTANCIA DE LEYTE
21 er Distrito
A. E. No 1728
EN EL ASUNTO DE LA DECLARACION DE AUSENCIA DE JULIANA NERZA
Andres Peliño, solicitante.
NOTIFICACION
Por la presente se notifica a todos los interesados que el dia 8 de Junio de 1935, a las 8:00 de la mañana y en la Sala de Sesiones del Juzgado de Primera Instancia de Maasin, Leyte, es el señalado para la vista de la solicitud de Andres Peliño para la declaración de ausencia de Juliana Nerza.
Cualquier interesado podrá comparecer en dichos dia, hora y lugar, para exponer las razones, si tiene algunas, por qué no debe accederse a la solicitud de Andres Peliño.
Dado por el Hon. Benito Natividad, Juez del 21.er Distrito, hoy 10 de noviembre de 1934.
FRANCISCO P. LOPEZ.
Escribano del Juzgado.
Maasin, Leyte.
(los mier.-hasta 22-mayo-35)

SE ALQUILAN

SE ALQUILAN. — Accesorias grandes recien pintadas Mangahan 1446, Manila, de dos pisos, con mezanine cerca Universidad de Sto. Tomas a ₱25.00 mensual. Razón: 404 Vito Cruz. Teléfono 5-57-98. Manila. (29-dic.-sabs.-mier.)

SE ALQUILA. — Desde Enero primer piso casa 37 General Luna, situada sobre una colina, entre Mercado, Iglesia y Session Road, Baguio. Razón: 404 Vito Cruz. Teléfono 5-57-98, Manila. (29-dic.-sabs.-mier.)

SE ALQUILAN.—2 puertas en Avenida Rizal 2042-2044 para tienda o restaurant, con entresuelo y altos, coneccion sanitaria, renta ₱65.00 mensual. Razón: Farmacia Anunciata, 2046 Ave. Rizal. (9-11-ene.-35)

SE ALQUILA.—Una espaciosa casa en la Calle Trabajo No. 928, muy apropiada para dormitorio de señoritas y también un chalet con todo el confort moderno en la Calle Santol No. 992. Razón: 255 Legarda. (9-ene.-35)

MISCELANEA

VARIOS
Vendemos MICROSCOPIOS de P50 a P100; MOTORES electricos de P50 a P100; GOMAS motociclos a P2.50; CAMIONES, TRAILERS, MAGNETOS, RIELES, RUEDAS para vagonetas, BOLOS y otros articulos a precios increibles.
CAMPOS RUEDA HERMANOS
Azcarraga 2205, Tel. 23944
(9-11-14-16-18-ene.-35)

SE VENDEN.—Muebles de una residencia americana: fogón de gas, refrigeradora Westinghouse, calentador Piccolo, mesas y sillas españolas, camas y otros efectos. También un automóvil Studebaker Commander. Acuda entre 8:30 y 12:30 p. m. y 4 a 6 p. m. en 1218 A. Mabini. (8-9-10-ene.-35)

ORO EN MONEDAS O ALHAJAS
Compramos toda clase de monedas y alhajas o pedazos de alhajas o pepitas de oro a precios, según kilates.
CAMPOS RUEDA HERMANOS
2205 Azcarraga. Teléfono 2-39-44
(28-31-2-4-7-9-ene.-35)

SE VENDEN.—Muebles caseros completos de mimbre; Frigidaire toda de porcelana; fogon eléctrico Hotpoint; calentador de agua Piccolo; tres camas Simmons. También platos completos. Precios muy razonables. El dueño se marcha de las islas. Puede verse en 14 Valenzuela, San Juan. Tel. 6-33 35. (9-ene.-35)

DEBE VENDERSE
Al mejor precio ofrecido
Radios RCA
2—Modelo 33
2—Modelo 18
1—Modelo R47
(Combinación de Radio)
Los aparatos RCP Reposesionados deben venderse al mejor precio ofrecido.
Puede verse en
ERLANGER & GALINGER
35 Orozco

PIANOS
Acaba de llegar CUARENTA Y UN (41) PIANOS DE LAS MEJORES MARCAS AMERICANAS, en buen estado garantizado.
PRECIO Y ANTICIPO LOS MAS BAJOS
Mensualidades Faciles
MRS. C. O. DEL ROSARIO
Comerciante en General
1705 11 Azcarraga. Sta. Cruz, Manila.
(28 al 9 ene.-35)

La Selección...

(Continuación de la página 7)
Aficionados al cinema recordarán a Robert Donat, la selección final de Hollywood para el papel del romántico Edmundo Dantes en la obra clásica de Alejandro Dumas, como el supuesto Thomas Culpeper, el rival de Charles Laughton, en "The Private Life of Henry VIII".

Llamado a Londres

Donat acababa de completar una temporada de siete meses en el teatro de Londres, desempeñando el papel principal en una obra llamada "The Sleeping Clergyman" y se había ido a Cornwall para unas vacaciones. Apenas desempacaba su equipaje, fué llamado de nuevo a Londres por Alexander Korda, bajo cuya dirección había actuado en "Henry VIII".

"¿Le gustaría ir a Hollywood para trabajar en una película?", preguntó Korda. "He sido autorizado a hacerle una oferta".

"Tendría sumo placer", contestó. "¿Qué película es?"

"El Conde de Monte Cristo", repuso Korda.

"Oh," dijo Donat, con desencanto, sintiendo que por su falta de reputación en América le darían un papel secundario en la versión cinemática de la novela de Dumas. "¿Qué papel me darán?"

"El de Monte Cristo", contestó Korda.

Donald acogió la sorpresa con la proverbial serenidad británica, pero confiesa que desde entonces ha estado aun preguntándose a sí mismo de si no se trata de un sueño del que tarde o temprano se despertará.

Se acuerda de "Henry VIII"

Casi todos los astros importantes de la pantalla habían sido considerados una vez u otra en la búsqueda para la personalidad ideal que encarnaría el papel de Edmundo Dantes, con Elissa Landi como coprotagonista. Un día, Edward Small, jefe de producción de la Reliance Pictures, tuvo una idea. Sacó una copia de la película "Henry VIII" y la proyectó en el cuarto de proyección. Volvió a proyectarlo. Después telefoneó a Harry M. Goetz, presidente de la Reliance en Nueva York. Después de que Goetz viera la actuación de Donat en la película algunas veces más, y cablegramas de Inglaterra aseguraron a los productores americanos que el joven actor había tenido abundante experiencia en el teatro y en el cine, la búsqueda para el actor que interpetaría el papel de Edmundo Dantes, llegó a su término.

Actuó en cuatro películas

Nacido en Withington, Manchester, el 18 de marzo de 1905, Donat mostró su talento histriónico muy temprano e hizo su debut en Birmingham en 1921. Después de varios años de trabajar en compañías ambulantes, Donat finalmente tuvo la oportunidad de actuar en Londres como Cartright, en "Knave and Queen", seguido por papeles principales en una sucesión de obras importantes.

Ha actuado en cuatro películas inglesas, incluyendo "Henry VIII".

Es un joven simpático, de seis pies de estatura; pesa 165 libras, es modesto, de hablar mesurado y está dotado de un profundo sentido de buen humor. Tiene ojos castaños y cabello también castaño. Monta bien a caballo y le gusta la lectura, cualquiera obra, desde una historieta detectivesca a Tacito.

Se entretiene oyendo la pronunciación rara que los americanos dan a su apellido. La pronunciación correcta es "Doan-at".

Pasajeros que llegan y salen

Por el 'Fulda', de Europa y puertos de escala:

Padre Adolfo Tobar, Hilario Orzanco, Manuel Velasco Bayana, Mrs. Violet Boncker, Walter J. Diehl y señora, Sra. Amparo Lanuza e hijos, Sra. Antonia Lestra, Antonio Porta, F. Arricibita y señora, Amado Arricibita, Mrs. Sally Nordstrom, Maria Nordstrom, Sr. Ruiz y señora, Vicente Sierra Rosada, Sra. Victoria Shaefer e hijos, Mr. y Mrs. Summer, Garcia Tudela y señora, Mr. y Mrs. Graber e hija.

Por el 'Corregidor', para Iloilo:

Jose Alvarez, Sra. de Jose Alvarez, Manuel Link, Sra. de Manuel Link, J. F. Tomkins, Ramon Marquez, Jose Dorada, C. F. Perfecto, Srta. Medrano, Mc Grath, C. W. Jones, Lino Chaves, F. Alcantara, Hon. B. Natividad, C. C. Ong, S. A. Mirasol, Andres Bolinas, A. Lambengco, Felipe Elizaga, Jacob B. Tagorda, D. de Gustilo, S. Oda, Aurea Amancio, Jose Perfecto, E. Ignacio, Francisca Lucay, Cristina Tuazon, Felix Sobrepeña, R. Cruz, Isabelo V. Gandiengo, Joseph E. Macario Pingol, Marciano Tongol, Jacinto Muñoz, Nicanor Lacsamana, Pelagio de la Cruz, Agapito Tongol, Co Sun Lieng, Co hie Shu, Luis R. Abina, Marciano Ong, Chee Bee, Chin Guan, La Favorita, A. K. Espire, National Bacolod, Favorita Bacolod, E. Advincula, Uy Kai Lin, Robustiano Carriela, Salvador Pruske, Atilano Cabangel, Cheng Beng, M. Girbialde, M. Atiana, S. Sobremesa, E. Ramos, F. Austria, F. de la Cruz, Cenon Sevilla, F. Matuliano, A. Bayarkal, Cheng Ling Choy, P. Welgas.

Por el 'Mayon', para Iloilo: Sra. de Luis Gomez, Srta. Leticia Villanueva, A. B. Montilla jr., y señora, Srta. A. Montilla, Srta. Viviana Arguenes, Dr. R. Santos y señora, Herman Lacson, F. J. Higham, J. C. Merchant, John Dumas, Dr. A. Lizares, Arturo Pronto, Alberto S. Lorenzo, R. C. Chaves, Victor Montinola, Francisca Donesa, F. Garcia, J. Bunafl, Sra. L. Rellona, F. Montesa, F. Chaves, Sra. de M. Mendez, J. H. Fraser, H. Roelli, Srta. N. Villanueva, niño J. M. Montilla, Srta. Marta Gustilo, Sra. Maria L. de Goles, M. A. Javellana, Nicolas Lizares, H. Mueller, Sra. J. Arroyo, Oto Disang, Srta. Rosario Francisco, Leonor Jafolen, Francisco Hebro, Lucila Donesa, A. Magtisa, C. Santos, Sra. A. Villarama, A. Reyna, G. Chaves, Li Sin, S. Villanueva y señora, Srta. T. Villanueva, Srta. L. Montilla, Agustin Montilla, Sr., Hon. Isaac Lacson, Sra. de Jose D. Cuaycong, Sra. Concepcion D. de Lacson, Alfredo Montelibano y Sra., P. Trinidad, Ramon Araneta, Srta. Trinidad Francisco, Srta. Salvacion Francisco, Cesar Jalandoni, y Sra., Felix Poblador, Juvencio Sambrano, Srta. Gloria Dumaan, M. Montejo, Srta. Isabel Santiago, B. Babaan, C. Tena, D. Chaves, Manuel J. Regalado.

Para Zamboanga: Cor. C. E. Livingston, F. A. Pecson, Srta. C. Espiritu, Sra. de C. G. Sison, Mr. y Mrs. M. Stapff, A. C. Bañez, Tan Poa, Tan Pee, Ralph F. Kang, A. Salita y señora, Uy Tian Suy, Go Ip.

Para Cebu: J. H. Brooks y señora.

Ida y regreso: Miss E. Alves, Ten. R. C. Aloc, A. Alves, K. Osawa y Gen. Frank S. Cocheu.

El Argumento...

(Continuación de la pág. 8)
Brien, encabezando el reparto, será la siguiente película que ofrecerá al público de Manila el nuevo Teatro Capitol.

Romanticismo, chistes, momentos de emoción

"Here Comes the Navy", la próxima atracción, combina una gran variedad de elementos de diversión que cualquiera otra película en que ha aparecido James Cagney, con episodios románticos, chistes ingeniosos, sensaciones y emociones. Como broche, completan el reparto Pat O'Brien, Gloria Stuart, Frang McHugh, y Dorothy Tree. Teniendo como fondo la Marina, tal como estuvo representada por las flotas del Atlántico y del Pacífico que estuvieron recientemente en aguas occidentales, "Hre Comes the Navy" está llena de colorido y es sumamente interesante.

Historia de un joven remachador

Es la historia de Chesty O'Connor, un civil, empleado como remachador a bordo de un buque de guerra, que se disgusta con Biff Martin, un oficial de baja categoría. Casi llegan a las manos, pero Biff dice, que estando de servicio, no puede pelear. Se encuentran, sin embargo, aquella noche, en un baile de remachadores en que Chesty espera ganar la copa que el mismo ha donado. Biff interrumpe a Chesty mientras éste baila con su pareja, Gladiys, su adorada, y trata de bailar con ella. Biff y Chesty llegan por fin a las manos, pero el guardia del salon les echa fuera y los dos continuan el pugilato en una callejuela.

Teniendo por "Señor" a un rival

Está bien, emparejados pero Chesty es puesto fuera de combate cuando se vuelve al oir a Gladys que le llama para tomar parte en el certamen de baile. Biff baila con Gladys y ganan la copa donada por Chesty. Gladys dice a Chesty que a ella no le gustan los derrotados. Chesty pierde además su empleo por no ir al trabajo para poder ocultar su cara magullada. Decide vengarse de Biff y se alista en la Marina. Finalmente, le destinan al barco de Biff. Toda su alegría se disipa al saber que tiene que dar el tratamiento de "Señor" a Biff y que no puede pelearse con él porque es su superior.

Su copa de hiel va desbordándose

Estando de franco una noche, se encuentra con Dorothy que le invita a su casa. Biff llega cuando Chesty está en la casa y Chesty trata de expulsarle mientras Dorothy explica que Biff es su hermano. Biff y Dorothy riñen entonces sobre Chesty pero ella insiste en que quiere a éste y seguirá véndose con él. Al día siguiente, telegrafía a Chesty para que vaya a verla aquella noche. Biff impide a Chesty que salga de franco y Chesty decide desertar, harto como está de tantas reglas y reglamentos. Se fuga y al llegar a casa de Dorothy la informa que dejara de ser marino. Pero ella le dice que no puede amar a un desertor y le persuade a volver y hacer las paces con Biff.

Mientras Chesty sube sigilosamente a bordo, Biff le coge y le acusa. Chesty es sentenciado a trabajos forzados. Más amargado que nunca, lanza pestes y denuestso contra la Marina, hasta que nadie ya quiere oirle, excepto su amigo Droopy.

Se burla de su condecoración

Chesty se encuentra con Dorothy a bordo y esta defiende a Biff, explicando que solo cumplió su deber. Chesty, indignado, le manda a.. freir espárragos. Más tarde, durante unos ejercicios de tiro, salva la vida de los tripulantes, apagando pólvora ardiente que amenazaba con un aterrible explosión. Condecorado por su bravura, se burla de su condecoración, pero el comandante llega a interesarse en Chesty y decide que debe estar en otro barco. Arregla un traslado a un dirigible para Chesty, que llega a interesarse genuinamente en su nuevo trabajo.

NOTAS MARITIMAS
DE ALTA MAR E INTERINSULAR

BARCOS DE ALTURA

El vapor FULDA es esperado este dia procedente de Europa via Suez y Singapore.

Procedente de Nueva York y otros puertos, el transpacifico PRESIDENT TAFT arribará el dia 10.

El vapor MENTOR llego ayer tarde de Glasgow, Swanson y Liverpool y saldrá este dia para Japon.

Mañana arribara el vapor ANKING procedente de Amoy, con 300 pasajeros.

El vapor MARON que llego ayer mañana de Boston, Filadelfia y otros puertos americanos, fue despachado anoche para China y Japon.

BARCOS DE CABOTAJE

El vapor RIZAL es esperado este dia de Cebu, Bais, Dumaguete, Zamboanga, Cotabato y Jolo.

Ayer tarde fue despachado el vapor CORREGIDOR para Iloilo y Cebu.

El vapor MAYON tambien levo anclas ayer tarde para Iloilo, Zamboanga y Cebu, con pasajeros y cargamento.

Esta tarde sera despachado el vapor MASBATE para Casiguran, Bulan, Laoang y Catarman.

El vapor ARGUS saldrá esta tarde para Masbate, Calbayog, Catbalogan y Tacloban.

Se Abrira...

(Continuación de la página 1)
ductores domesticos, pero Davis habia dicho anteriormente que el plan esta acorde con la politica de la AAA de usar excesos, no necesarios de otro modo, para cubrir deficiencias en el mercado domestico.

Quezon puso de manifiesto la escasez de forraje en los Estados Unidos como resultado de la sequia del pasado verano.

"Se calcula que el exceso de caña producira aproximadamente 1,000,000 de toneladas de melaza o jarabe de mayor valor alimenticio que la melaza alcoholica domestica", comentó Davis.

El Representante Numa F. Montet, democrata de Louisiana, dijo el mes pasado, sin embargo, que habio protestado al Secretario Wallace contra la proposición de Quezon, calificándola de un esfuerzo de los productores insulares de obtener una buena tajada del comercio domestico de melaza. Afirmo que la proposición era contraria a las disposiciones de la ley Jones-Costigan.

La Ley, Para...

(Continuación de la página 1)
ditor.

Sobre el caso de los funcionarios del gobierno que son miembros de alguna junta examinadora, el auditor Jones ha dictaminado que no pueden percibir su dieta como tal miembro en vista de que ello constituye compensación adicional. Lo mismo los magistrados y jueces que enseñan en la Universidad de Filipinas no podrán recibir ninguna compensación porque su sueldo como tal seria clasificado como sueldo extra.

Los gobernadores provinciales que tienen gastos de alojamiento tambien quedaran afectados por esta disposición porque se considera que el 'allowance' para casa es compensación adicional. De igual modo, los oficiales de la constabularia que actuan en capacidad de gobernadores en las provincias especiales. Estos no podran percibir su sueldo como gobernadores porque constituye compensación adicional.

En su circular, el auditor no ha hecho más que acotar el articulo arriba mencionado y llamar la atención de los funcionarios correspondientes para su debido cump'imiento. El articulo en cuestion es como sigue:

"Abolición de la compensación adicional.—No obstante cualquiera ley, regla u orden existente en contrario, ningun funcionario o empleado del gobierno en adelante recibirá directa o indirectamente cualquier clase de compensación adicional o extra o salario incluyendo dietas y bonos de cualquier fondo del gobierno, sus dependencias y entidades semi-gubernamentales o juntas creadas por la ley, excepto (a) funcionarios que sirven como presidentes o miembros de la junta de entidades y empresas organizadas, operadas, de la propiedad o controladas por el gobierno, que pudieran recibir dietas por cada sesión a que actualmente asisten o cuando estén en viaje oficial; (b) auditores y contadores; (c) tesoreros provinciales y municipales y sus empleados; (d) empleados que sirven como observadores de la oficina meteorológica; (e) aquellos autorizados a recibir compensación adicional o extra en virtud de las disposiciones de esta ley. Esta ley por la presente se hace una legislación permanente".

Rescisión de venta pedida al Juzgado

Contra la Sta. Rosa Mining Co. Inc., se ha registrado esta mañana una demanda por Ricardo Nostratis, representado por el abogado Pedro Sabido, pidiendo la rescisión de la venta de ciertas pertenencias mineras a favor de la demandada por falta de pago de su importe en la cantidad de P30,000.00. Las pertenencias mineras mencionadas en la demanda se hallan radicadas en Mambulao, Camarines Norte.

Uno Gana...

(Continuación de la página 1)
nila por disposición del escribano del juzgado Sr. José Casimiro, quien agobiado con tantas reclamaciones y embargos contra el repetido premio de P9.090.91 y no sabiendo a quien adjudicar el dinero presentó esta mañana en el juzgado de primera instancia una demanda de "interpleading" contra todos los reclamantes para que litiguen entre sí y se determine por el juzgado quien o quienes de ellos tienen mejor derecho a esta suma.

La demanda del escribano Casimiro va dirigida contra Gregorio T. Castro, Manila Trading & Supply Co., Phil. Trust Co., Amando Lacsamana, Juanita Salgado de Nicdao, Feliciano Bamba, Romualdo Rivera, Gervasio S. Liwanag, Francisco Escoto, Trinidad L. Vda. de Hizon, Rosario de Gutierrez, Pedro Decena, Santiago Gutierrez, A. A. Palma, Canuto Tulabot, Sergia Tulabot, Salvador Ambi, Jose Samaniego y José A. Uy. Todos estos tienen embargos, reclamaciones y tercerías contra el sheriff pretendiendo tener cada cual mejor derecho a la propiedad intangible de José S. Decena.

El importe del premio ha quedado reducido de P9,090.91 a P9,002.46 por descuentos hechos a cuenta de los gastos del sheriff.

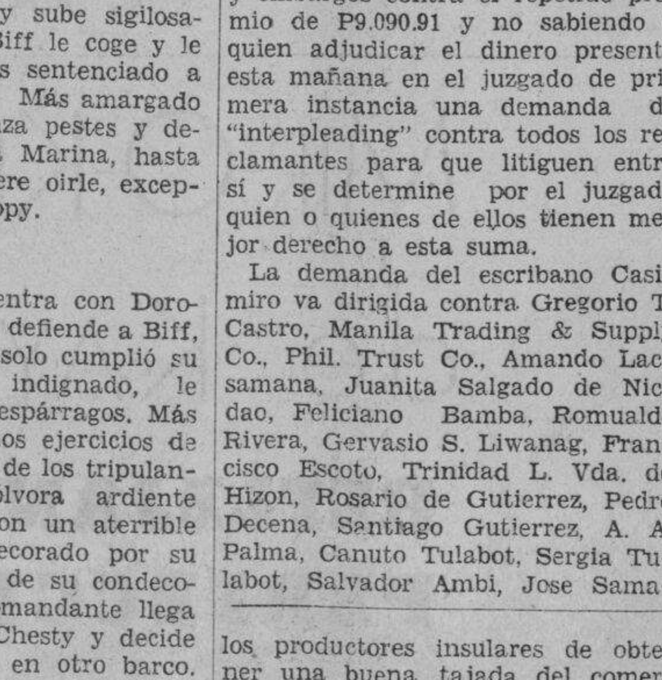
UN EJERCITO DE PROBABLES COMPRADORES
leera su mensaje de ventas todos los dias en la Página de Anuncios Clasificados del
MANILA BULLETIN
Evangelista y Rao.
Tel. 2-11-02
(1)

Precios en el mercado de Manila

De Mañeru & Co., Inc.

Miercoles, 9 de Enero de 1935

COPRA

	Precio por 100 K.
Corriente	P7.30—P7.40
Buen Corriente	8.10— 8.20
Semi-resecado	8.40— 8.50
Resecado	8.70— 8.80

ABACA — Precio por pical

Grado		
AB	P16.00—P16.50
CD	14.00— 14.50
E	10.75— 11.00
F	8.50— 8.75
G	6.00— 6.25
H	5.00— 5.25
I	7.25— 7.50
J-1	6.00— 6.25
S-2	7.25— 7.50
S-3	6.00— 6.25
AS — J-2	5.25— 5.50
K	4.25— 4.50
L-1	3.75— 4.00
L-2	3.25— 3.50
M-1	3.75— 4.00
M-2	3.00— 3.25
DL	3.00— 3.25
DM	2.75— 3.00

Precio por farde

Ovils	1	9.50—
"	2	7.25—
"	3	11.00—
Damage	1	9.00—
"	2	5.50—
"	3	4.50—
"	4	6.50—
Tow	1	5.50—
"	2	4.50—
"	3	4.25—
Canton No.	1	5.25—
"	2	5.50—
"	3	5.50—
"	4	5.00—
Manila Maguey No.	1	P —
"	2	3.25— 3.50
"	3	3.00— 3.25
Surtido		2.75— 3.00
"	4	3.00— 3.25

OBSERVACIONES
Mercado de Copra—Firme.
Id. de Abaca—Firme.
Id. de O. T. Y.—id.
Id de Canton—Nominal
Id de Maguey—Sostenido.

EXISTENCIA DE GANADO

Enero 8

Dia anterior	615
Arribos	80
Sacrificados	116
Muertos	Ninguno
Reexpedidos	ninguno
Restan	579

PRECIOS DEL AZUCAR

Enero 9
El centrifugado de exportacion de Manila sin cotizacion; exportacion de Iloilo sin cotizacion.
Consumo local P7.00.

PRECIOS DEL PETROLEO

Enero 9
De la Socony-Vacuum Corp
Gallo—P3.70 dos latas
Cometa—P5.00 caja
White Rose—P5.20 caja
De la Texas Co., Inc.
Carabao—P3.70 dos latas
PRECIO DEL PETROLEO CRUDO
Petroleo Crudo Socony – P42.00 tonelada metrica
PRECIO DE LA GASOLINA
De la Socony-Vacuum Corp
Socony—P6.25 dos latas
0.15 litro
De la Texas Co., Inc.
Texaco—P6.25 dos latas
0.15 litro

PRECIOS DE LA CARNE

Enero 9
Segun la oficina de comercio e industria los precios de la carne este dia fueron los siguientes:
Cerdo primera P0.55-P0.60; segunda P0.45-P0.50; carne nativa primera P0.60-P0.70; segundo P0.50-P0.55. tercera P0.45-P0.50.
Carne importada: primera P0.80-P0.90; segunda P0.65-P0.70 tercera P0.50-P0.55

Cotizaciones del Arroz

Enero 9
Los transacciones del arroz esta mañana se hicieron con los precios siguientes:

PRECIOS DE LA Oficina de Comercio
NUEVA COSECHA

	Primera	Segunda
Elongelong	P4.35—P4.45	P4.25—P4.35
Macan	4.00— 4.10	3.90— 4.00
Ramay	3.90—	3.80—

PRECIOS DE Casas Particulares

Elongelong—	
1a	4.40
2a	4.35
Segunda Blanco (Bayambang)	3.85
Segunda Blanco (Macan)	3.80
Arroz Tercera	3.65

BANCO NACIONAL

Miercoles, 9 de Enero de 1935

Nueva York	G.T.	¾% pr.
Nueva York	A la vista	½% pr
Londres	G.T.	2/0—1/16
Londres	A la vista	2/0¼
Amsterdam	G.T.	71⅝
Berna	G.T.	149¾
Milan	G.T.	570
Paris	G.T.	740
Madrid	A la vista	130
Singapore	G.T.	117¾
Japan	G.T.	58¼
Shanghai	G.T.	70⅝
Hongkong	G.T.	87⅜
India	G.T.	132¾
Java	G.T.	71⅞
Hamburgo	G.T.	82¾
Peiping y Tientsin		71⅞

Para [illegible] cambio sobre E. U.

A la vista	1⅛% pr.
G. T.	1¾% pr.
Plata, Londres, Al Contado	24—5/16
Plata, Londres, Remision	24—7/16
Plata, Nueva York	54¼

Descuento del Banco de Inglaterra
Plata en barra

Nueva York, Londres	4.91—25
Londres, Nueva York	4.91¼

NOTA DEL TIEMPO

11:30 a. m.—Los barometros han bajado moderadamente en el NE de Japon y ligeramente en el SO de Japon, en Shanghai, en Loochoos y en el sur de Formosa; se han conservado casi estacionarios en Hongkong, Indochina, Filipinas, Palaos, Yap y Guam.

Dominarán en Filipinas durante las 24 horas siguientes vientos del cuadrante del NE. Buen tiempo en general con lluvias exparcidas en los sitios expuestos en la costa oriental del Archipielago.

VALORES Y ACCIONES
MIERCOLES, 9 DE ENERO, 1935

DE FRANCISCO REYES

Plaza Moraga No. 20 Telefonos 22013 y 23440

Miercoles, 9 de Enero de 1935

ACCIONES	Vends.	Compr.
MINAS:		
Antamok	.78	.77
Atok Gold	.11	.10½
Baguio Gold Mining Co.	.30	.29
Balatoc Mining Company	—	33.00
Benguet Consolidated Mining	11.50	11.25
Benguet Exploration	.16	.15
Big Wedge	.09	08½
Equitable	12	09
Gold Creek	.33	.29
Gold River	.18	17½
Ipo	.90	.80
Itogon	.35	.34
Suyoc	.22	.20
Philippine Syndicate	1.20	—
COMERCIALES E INDUSTRIALES:		
San Miguel Brewery		
Varadero de Manila	—	85.00
Compañia Martima	—	—
Botica Boie (Ord.)	—	—
Botica Boie (Pref.)	—	90.00
H. E. Heacock & Co. (Ord.) (Pagado)	—	90.00
H. E. Heacock & Co. (Pref.) (Pagado)	—	—
Iloilo Warehouse Corporation	—	—
Philippine Education Company (Pref.) (Pagado)	—	—
Philippine Education ompany (Ord.) (Pagado)	—	80
Philippine International Corporation	—	—
El Hogar Filipino 7%	—	—
Insular Drug Store	—	—
La Urbana Liberados "C" 8%	—	—
El Ahorro Insular	200	—
Metropolitan Theatre Company	—	—
Manila Electric Co.	—	—
BANCOS:		
Banco de las Islas Filipinas	90	—
Hongkong & Shanghai Banking Corporation	—	1.600
China Banking Corporation	—	—
Chartered Bank of India Aust. & China	—	—
Peoples Bank and Trust Company	—	—
SEGUROS:		
Filipinas ompañia de Seguros	—	8.600
Insular Life Assurance ompany Ltd.	—	850
Philippine Guaranty Company Inc.	—	850
Union Insurance Society of Canton	617.00	—
OBLIGACIONES:		
Central Azucarera de Tarlac	—	—
Pilar Sugar Central	—	—
North Negros Sugar Co.	—	—
M. E. Company. Ltd.	—	—
INDUSTRIA:		
Central Azucarera de Tarlac		
North Negros Sugar Co.	110.00	100.00
Pilar Sugar Central	—	—
Central Azucarera de Pais	120.00	110.00
Central Azucarera La Carlota	—	—
Central Azucarera Sara-Ajuy	125.00	115.00
Victoria Milling Co., Inc. (Ord.)	—	—
Pampanga Sugar Dev.	100.00	70.00
Victorias Milling Pref.	45	40
Hawaiian Philippine	.88	80.00
Kabankalan Sugar Co., Inc.	—	—
Central Luzon Milling Co., Inc.	—	140.00
Talisay-Silay Milling Co., Inc.	—	—
Cebu Sugar Milling Co., Inc.	—	—
Nueva Ecija Sugar Mills, Inc.	—	—
Luzon Sugar Company	—	—
Central Azucarera Mount Arayat, Inc.	40	80.00
Bacolod Murcia Millings Company	—	—
Malabon Sugar Refining Company	—	—
Calamba Sugar Estate (7% Pref.)	—	—

DEL MANILA STOCK EXCHANGE

Miercoles, 9 de Enero de 1935

MINAS

Abra Mining Co.	.80 V	.50	—	—
Ambassador	.05 V	.04	—	—
Antamok G. M. C.	.78 V	.76	.75	.77
Atok G. M. C.	.11 V	.10½	.10½	—
Baguio G. M. C.	.30 V	.29	.30	—
Balatoc Mg. Co.	—	33.50	—	—
Benguet Consol.	11.50 V	11.25	11.25	—
Benguet Ex. Syn.	.16 V	.15	.15½	—
Benguet Gold.	.08 V	.06	—	—
Big Wedge M. C.	.09 V	.08½	.08½	—
Demonstration	.23 V	.22½	.23	.23
Equitable Ex. Co.	—	.09½	—	—
Fortuna G. M. C.	.11 V	—	—	—
Gold Creek M. C.	.32 V	.29	.30	—
Gold River M. C.	.18 V	.17½	.18	—
Goldwave Ex. Co.	.08½ V	—	—	—
Ipo Gold Ms Inc.	.90 V	.80	—	—
Itogon Mg. Co.	.34½ V	.34	.34½	.34½
Midas Gold M. C.	.85 V	—	—	—
Mineral Res. Inc.	.09 V	—	—	—
Salacot Mg. Co	.14 V	.13½	.13½	—
S. Mauricio M. C.	.17 V	.16	.16	—
Shevlin G. M. C.	—	—	—	—
Southern Cross	.16 V	.12	—	—
States Gr. M. C.	—	—	—	—
Suyoc Consol.	.22 V	.21	.22	.22
United Paracale	.30 V	.28½	.30	.29
Virac Explo.	.15 V	—	—	—
Agno Placer	.10 V	—	—	—
Mankayan Gold	.10 V	.08	—	—

TOTAL DE ACCIONES VENDIDAS
298,080
VALOR APROXIMADO
P55,990

AZUCAR

Bacolod-Murcia	—	9.00	—
Bogo-Medellin Co.	—	—	—
Calamba Sug. (Com.)	$21	$19½	—
Calamba Su. (7% Pref.)	—	—	—
Central Azucarera Bais	—	500	—
Cent. Azu. La Carlota	130	—	—
Central Azu. Tarlac	105	98.00	—
Central Luzon Mg Co	100	—	—
Hawaiian-Philip. Co.	25.50	—	—
Isabela Sugar Co.	—	—	—
Kabankalan Sugar Co.	—	—	—
Lopez Sugar Cent. Co.	—	—	—
Malabon Sugar Co	—	—	—

Mount Arayat Sug. Co.	—	—
North Negros Sugar Co.	—	—
Nueva Ecija Sugar Mills	—	—
Pamp. Sugar Dev. Co.	—	38.00
Pilar Sugar Central	120	—
Talisay-Silay Sug. Cent.	—	9.50
Victoria Mil Co (Ord.)	—	—
Do. Mil. (9% Pref.)	—	—
BANCOS		
Bank of the P. I.	—	76.00
Chartered Bank	£16¼	£15⅝
China Bank	—	47.00
Hongkong Bank (Hk.)	—	—
Do. (Londres)	—	£137½
Peoples Bank	—	—
BONOS		
Asturias Sug Cent. 8%	—	—
Azucarera de Tarlac 8%	—	1000
La Carlota 8%	—	—
Manila Electric 5%	—	—
North Negros 8%	—	—
Pilar Sugar 8%	—	—
Polo Plantation 10%	—	—
COMERCIAL E INDUSTRIAL		
Anakan Lumber Co.	—	—
El Ahorro Insular 7%, 8%, 9%, 10%	—	—
El Hogar 7%	—	—
Do. Do. 6%	—	—
Insular Drug Co.	7.75	—
La Urbana Lib. "C" 7%	—	—
Metro. Theater "A"	—	—
Metro. Theater "B"	—	—
Peoples Mort. Inv. Co.	—	—
Do. Do. "B"	—	—
Do Do. 7½% (Pref.)	—	—
Phil. Education (Ord.)	80.00	—
Do. Do. (Pref.)	50.00	30.00
Philippine Int. Corp.	85.00	—
San Miguel Brewery	100	—
Heacock's (Ord.)	—	—
Pambusco	105	—
SEGUROS		
Filipinas	—	8600
Insular Life	—	360
Philipine Guaranty	—	360
Union of Canton	—	—
Canton Insurance	—	—

CAMBIOS DEL BANCO DE LAS ISLAS

Miercoles, 9 de Enero de 1935

Bar., Bilbao y Madrid	A la vista	139.00
España Provincias	A la vista	139.50
España Pueblos	A la vista	140.00
Londres	A la vista	24—1/16
Londres	G.T.	24.00
N. Y. y S. Francisco	A la vista	201.00
N. Y. y S. Francisco	G.T.	201.50
Amoy	G.T.	71.00
Amsterdam	G.T.	71.75
Antwerp	G.T.	207.00
Bangkok	G.T.	99.75
Batavia	G.T.	71.50
Bombay	G.T.	132.50
Hamburgo	G.T.	120.75
Hongkong	G.T.	87.75
Kobe	G.T.	58⅛
Milan	G.T.	565.00
Paris	G.T.	740.00
Prague	G.T.	1125.00
Peiping y Tientsin	G.T.	71.50

Saigon	G.T.	139.[illegible]
Shanghai	G.T.	70.7[illegible]
Singapore	G.T.	118.[illegible]
Sidney	G.T.	29—9/1[illegible]
Vancouver	G.T.	207.7[illegible]
Wellington	G.T.	29—5/1[illegible]
Zurich	G.T.	149.7[illegible]
TIPO DE COMPRA		
Barcelona	A la vista	135.[illegible]
Kobe	60 d/s L/C	56[illegible]
London	A la vista	24—11/1[illegible]
Londres	90 d/s L/C	24[illegible]
N. Y. y S. Francisco	A la vista	200.0[illegible]
N. Y. y S. Francisco	60 d/s L/C	199.0[illegible]
TIPO DE COMPRA:		
Nueva York	G.T.	491[illegible]
Londres	G.T.	491[illegible]
PLATA EN BARRA:		
Nueva York	1 Oz.	0.54[illegible]
Londres	1 Oz.	24—5/1[illegible]

CAMBIOS DE MIGUEL PUJALTE

Miercoles, 9 de Enero de 1935

PLATA:		
Londres	24—5/16	24—7/16
Nueva York	54¼	
LONDRES—Teleg.	2/0⅛	9.9482
a la vista	2/0⅛	9.9482
N. YORK—Teleg.	¾% pr.	
a la vista	¾% pr.	

FRANCIA Teleg.	7.45
a la vista	do.
ESPAÑA—Teleg.	138¾
a la vista	138¾
Provincias	138¾
HONGKONG	87—11/1[illegible]
SINGAPORE	116[illegible]
SHANGHAI	70—11/1[illegible]
INDIA	133
JAVA	72[illegible]
DOLLARS ESPAÑA	7[illegible]
LIBRAS NUEVA YORK	491[illegible]
LIBRAS ESPAÑA	35.2[illegible]
FRANCOS LONDRES	74.2[illegible]
PESETAS NUEVA YORK	13.7[illegible]
JAPON	57[illegible]
AMOY	71

MANILA STEAMSHIP COMPANY
Vapor "VIZCAYA" - - - Saldra para Cebu, Zamboanga y Davao el 12 de enero, a las 5 p. m.
Vapor "SORSOGON" - - - Saldra para Cebu, Zamboanga y Davao el enero 19, a las 5 p. m.
Vapor "BISAYAS" - - - Saldra para Iloilo y Pulupandan, el Domingo, 13 de enero, a las 8 a. m.
Vapor "VENUS" - - - - Sale todos los Miercoles a las 6 p. m. para Pulupandan e Iloilo.
Vapor "CHURRUCA" - - Saldra para Tacloban, Catbalogan, Calbayog y Masbate, el Enero 12, a las 12 del dia.
Motor "PALAWAN" - - - Saldra para Cebu, Zamboanga, Milbuck y Colambugan al ....
803-05 Muelle de la Industria
Teléfono No. 2-27-94
P. O. Box 121
PARA CARGA Y PASAJE
ELIZALDE Y COMPAÑIA

M.E.C.D. 2016

DEPORTES

AÑO XXV. NUM. 290 — LA VANGUARDIA — MIERCOLES, 9 DE ENERO, 1935 — PAGINA TRECE

Plan de contratar a destacados pugiles españoles

B. SANGCHILLI UNO DE LOS MAS CONOCIDOS

Santo Tomas Cortes comienza las negociaciones para traer al valenciano

Contratar para una serie de peleas en Manila contra los mas destacados pugiles de la localidad, a uno o dos pugiles españoles que actualmente se estan destacando en los ruedos españoles y europeos es uno de los proyectos que ahora esta madurando el promoter Jesus Sto. Tomas Cortes, del Eastern Boxing Club. Con este fin, ha comenzado ya a comunicarse con algunos sportsman de la localidad por medio de los cuales podra llevar a cabo su plan, caso de que el mismo resulte ventajoso tanto para la empresa como para los aficionndos locales.

B. Sangchilli, peso bantam valenciano, es uno de los nombres que Jess Cortes tiene anotado en su lista y con el que probablemente entre en negociaciones para una serie de peleas aqui si es que se llega a un acuerdo satisfactorio. Sangchilli, es segun se informa, el campeon bahtam de España y uno de los mas fuertes aspirantes al campeonato europeo. Recientemente empato con Petit Biquet, el pequeño belga campeon de Europa, despues de una encarnizada pelea en la que el español debio haber resultado victorioso segun elgunos criticos.

Sangchilli seria, segun se ha indicado un digno contendiente para los bantams mas destacados de las Islas, no solamente por su valentia sino tambien por su estilo de pelear. Es agresivo y juega admirablemente con ambas manos. Tambien se dice de el que es muy resistente siendo su habilidad principal la lucha en los "infightings".

Se cree que una serie de encuentros en Manila entre el pugil valenciano y algunos destacados bantams, entre ellos Little Pancho, despertaria grandemente la atencion de los aficionados.

La gerencia del EBC ha anunciado hoy que otra de las atracciones principales del card que presentara dicha emp.esa pugilistica el sabado, 19 de enero, en el estadio de tennis del Jose Rizal Memorial Field, sera la pelea concertada entre Mariano Adriano, el veterano Oso de Baclaran y Baby Johnson, el idolo de Pasay. Tambien se ha puesto frente a frente para el mismo card a Little Dado y James Eagle. Ambos pugiles se encuentran en buenas condiciones y prometen presentar buena lucha.

LOS ATLETAS DE BOHOL TRIUNFAN

La provincia de Bohol gano el campeonato general del torneo atletico del East Visayan A. A. celebrado en Tagbilaran, Bohol los dias 13, 14 y 15 de diciembre de 1934, Cebu con 72 puntos termino segundo, Bohol gano los campeonatos en pista y campo mientras que Bohol y Cebu empataron en beisbol. Bohol se llevo los primeros honores en baloncesto, mientras que Cebu hizo una completa barrida en tennis.

Los resultados individuales de pista y campo y el resumen general del torneo se publican a continuacion:

PISTA Y CAMPO

110 Obstaculos—
1. Arcay, Melecio—Bohol
2. Orimaco, Agripino—Bohol
3. Faustino, G.—Or. Negros
4. Martinez, Jose—Cebu—16.3 seg.

100-Metros—
1. Chaves, Ladislao—Cebu
2. Deligero, Bautista—Leyte
3. Escalante, Panfilo—Bohol
4. Mahilum, Jose—Cebu—11 seg.

800-Metros—
1. Lumba, Facundo—Cebu
2. Concepcion, Ruben—Bohol
3. Licayan, Atilano—Bohol
4. Tanoy, Marcelo—Or. Negros—2 min., 4 seg.

400-Metros—
1. Bulilan, Bienvenido—Bohol
2. Concepcion, Ruben—Bohol
3. Escuadro, Cosme—Cebu
4. Cabagnot, Bernardino—Bohol—53.7 seg.

200-Metros—
1. Deligero, Bautista—Leyte
2. Chaves, Ladislao—Cebu
3. Corpus, Cristino—Bohol
4. Mahilum, Jose—Cebu—23.6 seg.

400-Metros obstaculos boys—
1. Salimbat, Romulo—O. Negros
2. Gallares, Francisco—Bohol
3. Cabagnot, Bernardino—Bohol
4. Cutamora, Filemon—Bohol—1 min., 3/310 seg.

Relevo 400 Metros—
1. Mahilum, Opura, Escuadro, Chaves—Cebu
2. Orimaco, Escalante, Cabagnot, Bulilan—Bohol
3. Escobar, Rivas, Cataag, Baclayon—Leyte
4. Fausto, Faustino, Sario, Baguio —Or. Negros—45.6 seg.

1500-Metros—
1. Bulilan, Bienvenido—Bohol
2. Lumba, Facundo—Cebu
3. Oreto, Godofredo—Or. Negros
4. Rosales, Francisco—Leyte—4 min., 31 seg.

Relevo 1600 Metros—
1. Concepcion, Cabagnot, Corpus, Bulilan—Bohol
2. Belodia, Faustino, Baguio, S.—Or. Negros
3. Chaves, Cuesta, Escuadro, Lumba—Cebu
4. Bahia, Noveda, Pateo, Deligero —Leyte—3 min., 39.8 seg.

Shot Put—
1. Pastor, S.—Or. Negros
2. Gallarde, Antonio—Cebu
3. Sepe, Manuel—Bohol
4. Guillen, Pedro—Surigao—34 ft., 3 in. (Record broken)

Running High Jump—
1. Dalmao, Jose—Bohol
2. Toribio, Juan—Bohol
3. Acero, Jesus—Bohol
4. Gonzales, I.—Or. Negros— 5ft.,
4. Gonzales, I.—Or. Negros—5 p., 9 pul.

Discus Throw—
1. Mansueto, Alberto—Cebu
2. Guillen, Pedro—Surigao
3. Gallarde, Antonio—Cebu
4. Intong, Damian—Bohol—104 p., 2 pul.

Pole Vault—
1. Concepcion, Ruben—Bohol
2. Aldecoa, J.—Or. Negros
3. Nodado, M.—Or. Negros
4. Rollorata, Antonio—Bohol— 10 pies

Running Broad Jump—
1. Omictin, Angel—Bohol
2. Raurel, Nicanor—Bohol
3. Bacol, Anastacio—Bohol
4. Fausto, Glicerio—Or. Negros—21 p., 4-1/2 pul.

Running Hop, Step and Jump—
1. Omictin, Angel—Bohol
2. Laurel, Nicanor—Bohol
3. Faustino, G.—Or. Negros
4. Noveda, Apolonio—Leyte—43 p., 2 pul.

Javelin Throw—
1. Caratao, Herculano—Cebu
2. Guillena, Asisclo—Bohol
3. Saga, F.—Or. Negros
4. Concha, Teodolfo— Surigao — 145 p., 6 pul.

Baseball—
1.—2 empate—Cebu, Bohol
3—Or. Negros

Basketball—
1—Bohol
2—Cebu
3—Or. Negros

Indoor Baseball—
1—Cebu
2—Or. Negros, Samar y Leyte

Tennis—
1—Cebu
2—Surigao
3—Bohol

M. SOTELO
AGENTE COMERCIAL
Comisiones y Consignaciones
P. O. Box 137 Iloilo

Los mejores atletas de provincias competiran aqui en el mes proximo

Jose Intano, el "expreso de Iloilo" tendra que luchar contra otros buenos corredores

Los muchos aficionados de Manila tendran la oportunidad, en febrero, de ver en acción a José Intano, el "expreso de Iloilo" que se hizo de nombre cuando no hace mucho obligó a Ralph Metcalfe, de la Universidad de Marquette que se hallaba de visita en Filipinas, igualar el tiempo mundial en la carrera de cien metros, durante unas exhibiciones en Iloilo.

Intano competirá en Manila en las competencias nacionales interescolares que se celebrarán durante la temporada del carnaval. No obstante, el chico de Iloilo tendrá que valerse de toda su velocidad si es que quiere destacarse en vista de que otros atletas, de otras provincias se han destacado también en este evento haciendo aun mejores records que Intano, entre ellos Macabale de Misamis y Chavez de Cebu que consiguieron recorrer la distancia en 11 segundos exactos. Español, de Pangasinan, recorrió la distancia en 11.1 segundos.

A continuación va una tabla comparativa de los registros hechos por atletas en varios torneos provinciales:

100-M. DASH—

Cresencio Macabale, Misamis	11 secs.
Ladislao Chavez, Cebu	11 secs.
Jose Intano, Iloilo	11.1 secs.
D. Español, Pangasinan	11.1 secs.
Bautista Deligero, Leyte	11.2 secs.
A. Lopez, Pangasinan	11.2 secs.
F. Villaconi, Sorsogon	11.8 secs.
Alfredo Culig, Ilocos Norte	12 secs.
Melito Talipon, Cotabato	12 secs.

200-M. DASH—

Jose Intano, Iloilo	23.1 secs.
D. Español, Pangasinan	23.1 secs.
A. Lopez, Pangasinan	23.2 secs.
Bautista Deligero, Leyte	23.6 secs.
Isabelo Lazo, Ilocos Norte	24 secs.
Ladislao Chavez, Cebu	24.1 secs.
M. Patron, Lanao	24.4 secs.
Meliton Talipon, Cotabato	24.8 secs.
J. Madera, Cam. Sur	25 secs.

400-M. RUN—

Bienvenido Bulilan, Bohol	53.1 secs.
Joaquin Vingno, Occ. Negros	53.2 secs.
Ruben Concepcion, Bohol	53.9 secs.
N. Pagaduan, La Union	53.8 secs.
A. Montero, Albay	53.8 secs.
C. Macabale, Misamis	54.0 secs.
Exequiel Melodia, Or. Negros	55 secs.
Sotero Ramiscal, Ilocos Norte	55.6 secs.
Fidel Igual, Cotabato	56.4 secs.

800-M. RUN—

L. Casco, Pangasinan	2 min. 3.1 secs.
Facundo Lumba, Cebu	2 min. 4 secs.
C. Buelo, Sorsogon	2 min. 13.6 secs.
V. Austria, Lanao	2 min. 14 secs.
Vitaliano Ventura, Ilocos Norte	2 min. 14 secs.
Agustin Magcol, Occ. Negros	2 min. 16.3 secs.
Fidel Igual, Cotabato	2 min. 18.8 secs.

1500-M. RUN—

L. Casco, Pangasinan	4 min. 26 secs.
Bienvenido Bulilan, Bohol	4 min. 31 secs.
P. Edulian, Sorsogon	4 min 40.4 secs.
Agustin Magcal, Occ. Negros	4 min 43.3 secs.
Vitaliano Ventura, Ilocos Sur	4 min 43.5 secs.
A. Balendres, Bukidnon	4 min 46.4 secs.
Mattu Tinguan, Sulu	5 min. 1.2 secs.

110-M. HURDLES—

Oscar Laman, Occ. Negros	16.2 secs.
Oimaco, Bohol	16.3 secs.
F. Reyes, Tarlac	16.4 secs.
Melecio Arcay, Bohol	16.8 secs.
Jose Martinez, Cebu	17 secs.
Tesoro Reyes, Ilocos Norte	17 secs.
J. Frias, Misamis	18.3 secs.
Kosin Pasawidon, Cotabato	18.8 secs.

400-M. HURDLES

F. Mandapat, Pangasinan	59.4 secs.
Oscar Lamon, Occ. Negros	60.3 secs.
Romulo Salumbagat, Or. Negros	60.4 secs.
Gallares, Bohol	61 secs.
F. Juadines, Sorsogon	61.6 secs.
Fidel Igual, Cotabato	62.2 secs.
Filemon Cutamora, Bohol	63. secs.
Sotero Ramiscal, Ilocos Norte	63 secs.
N. Pagaduan, La Union	64 secs.
Bernardino Cabagnot, Bohol	64 secs.
B. Eduave, Bukidnon	66 secs.

LOS RECORDS QUE DEBERAN SER IGUALADOS

La P.A.A.F. da a publicidad los registros requeridos en cada evento

Esta mañana, la Philippine Amateur Athletic Federation dio a publicidad una lista de registros que todos aquellos atletas que aspiren al honor de competir en la olimpiada mundial de Berlin deberan igualar si quieren tener exito. La federacion esta proyectando enviar a Berlin, en 1936, tres equipos distintos a saber, de pista y campo, de natacion y de boxeo.

Todos aquellos atletas locales que se distingan durante el torneo nacional que se celebrara en febrero seran seleccionados para tomar parte en las pruebas que se celebraran despues.

Solamente dos atletas de pista han podido hacer registros iguales a los que se han dado a publicidad y estos son los dos sprinters, Rafael de Leon, de fama olimpica y R. Navallasca. El primero marco un record de 10.6 para la carrera de 100 metros en la pasada olimpiada oriental mientras que Navallasca igualo este tiempo en las recientes competencias de la Big Three.

Los records dados a publicidad por la PAAF y que seran la base para aquellos que aspiren participar en Berlin, son los siguientes:

Eventos de Pista—
100-meter—10.7 segs.
200-meter dash—21.6 segs.
400-meter run—48.8 segs.
800-meter—1 min. 54 segs.
1500-meter run—3 mins. 59.6 segs.
10,000-meter run—31 mins. 30 segs.
110-meter hurdles—14 8 segs.
400-meter hurdles—53 segs.

De Campo—
Running high jump—1.93 m. (6 pies, 4 pul.)
Running broad jump—7.32 m. (24 p.)
Hop, step and jump—14.93 m. (49 p.)
Pole vault—4.11 m. (13 p. 6 pul.)
Javelin—64 m. (210 p.)
Discus—45.74 m. (150 p.)
Shot put—1493 m. (49 p.)
Decathlon—7940 puntos.

Mediran fuerzas con los de Calamba

He aqui al nueve de baseball de la Universidad de Santo Tomas que el domingo que viene, en el Rizal Memorial Stadium medira fuerzas con el formidable equipo de Calamba, campeón en la primera mitad de la Manila Bay League. Los tomasinos ocupan ahora el primer puesto, en la segunda mitad, con dos partidos ganados y ninguna derrota.

Y. Dumaguilas vs. L. Abayan en el Osmeña

Young Dumaguilas, pugil zurdo de Cavite uno de los mejores de la localidad medira fuerzas con Little Abayan de Maypajo en una de las atracciones del Osmeña Park el sabado que viene. La pelea sera de 10 asaltos. En otro encuentro de 10 asaltos, Ventura Marquez, popular peso pluma mejicano hara frente a Tony Sacramento, recientemente retornado de Australia Los demas numeros del programa prometen ser tambien interesantes.

A continuacion publicamos el programa completo del smoker boi xistico de Mariano Sangles para el sabado que viene:

ATRACCION PRINCIPAL
Young Dumaguilas vs. Little Abayan—10 asaltos—112 lbs.
Ventura Marquez vs. Tony Sacramento—10 asaltos—120 lbs.
Preliminar—
Young Sasanova vs. Kid Aranas—8 asaltos—122 lbs.
Harold Chase vs. Joe MossGtaoe
Harold Chase, U. S. Army vs. Joe Moss, U. S. Navy—6 asaltos—150 lbs.
Pete de la Cruz vs. Syd Olvina—6 asaltos—112 lbs.
Al Brown vs. Young Jacob—4 asaltos—112 lbs.
Mike Dempsey vs. Syd Torres—4 asaltos—118 lbs.
Tiger Andres vs. Rotonda Boy—4 asaltos—114 lbs.

VANDALS GANA EL TORNEO DE ARLEGUI

El quinteto Vandals de Sampaloc, uno de los mas fuertes en la localidad ha ganado el campeonato de la liga Arlegui el domingo pasado cuando derroto al equipo Dunlop por el tanteo final de 44-29. Warren y Diño se lucieron por los vencedores con 13 puntos cada uno, ayudados por Salas que registro 10 puntos. Por los vencidos, Kelsey con 17 puntos jugo bien.

A continuacion publicamos los resultados individuales del partido:

DUNLOP—29		VANDALS—44	
Triviño	4	Warren	13
Roco	2	Diño	13
Herrera	1	Salas	10
Mosby	3	Castro	6
Kelsey	17	Pineda	2
Hernandez	2	Noriega	0

DEPARTMENT HEADQUARTERS ES DERROTADO

El 26 de caballeria resulta victorioso despues de reñido encuentro

En un partido muy reñido e interesante jugado ayer tarde en el campo de polo militar, en Camp Nichols, el equipo del 26 de caballeria vencio por el recuento final de 6-4 al department headquarters. Los chicos de caballeria demostraron mejor combinacion en sus jugadas y esto les valio la victoria.

En el primer tiempo, los tenientes Burgess y Zimmermann registraron un punto cada uno en favor de su equipo mientras que los adversarios no lograron marcar ni un solo tanto no obstante los esfuerzos que hicieron El Teniente Gibbs, sin embargo, logro lucirse en la segunda mitad marcando dos goals y empatando el recuento.

Durante los dos periodos siguientes ambos equipos jugaron con gran entusiasmo pero ninguno de los dos logro marcar ni un solo tanto. Al final del cuatro periodo de tiempo el recuento se hallaba en 4-3 a fa-

(*Continua en la última página*)

Lea
LOS ANUNCIOS CLASIFICADOS

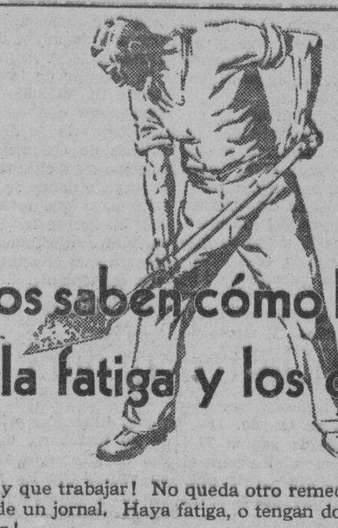

Estos saben cómo librarse de la fatiga y los dolores

◆ ¡Hay que trabajar! No queda otro remedio para los que viven de un jornal. Haya fatiga, o tengan dolores, ¡hay que trabajar!

◆ Para ellos, el Linimento de Sloan es una bendición. Penetra sin friccionar, promueve la circulación de la sangre, libra de la fatiga y del dolor.

◆ Ante los primeros dolores musculares, reumáticos o debidos a lumbago, ciática, dislocaciones, contusiones, acuda al Linimento de Sloan. El dolor desaparece.

◆ Tenga siempre a mano un frasco de

Linimento de SLOAN
MATA DOLORES

Terpene Tincture Capsicum 78.345%, Ammonia Water 26.0 0.003%, Oil Pine 6.770% Oil Sassafras 1.280% Oil Camphor 12.152% Methyl Salicylate 1.500%.

NO HAY NADA COMO UNA "AFEITADA GILLETTE"

¿Por qué arriesgarse, cuando una *AFEITADA GILLETTE* cuesta tan poco?

¿Por qué usar hojas que dejan la cara irritada y a medio afeitar, cuando, sin gastar más, puede Ud. gozar de una "afeitada Gillette"—con la máquina y las hojas mejores del mundo?

Hace pocos años se creía imposible tal perfección en las hojas de afeitar—pero el genio de Gillette ha triunfado, creando la Hoja Gillette-Azul—una hoja tan fina, con un filo tan duradero, que hace anticuados los conceptos anteriores de comodidad al afeitarse. Adquiera un paquete de hojas Gillette-Azules hoy mismo y prepárese para disfrutar de una afeitada como jamás antes gozó.

Agentes:
MULLER & PHIPPS (MANILA) LTD.
National City Bank Building, Manila

Gillette

88-54

Veloz!

Experimente esta nueva sensación de velocidad en el motorismo—embarquese en el Airflow De Soto.

Viaje como si flotara en el aire, con suma comodidad y lujo... Ponga a prueba el Airflow De Soto y convendrá con nosotros que es algo completamente nuevo en el automovilismo. Ud. será el juez.

Los precios son extremadamente moderados.

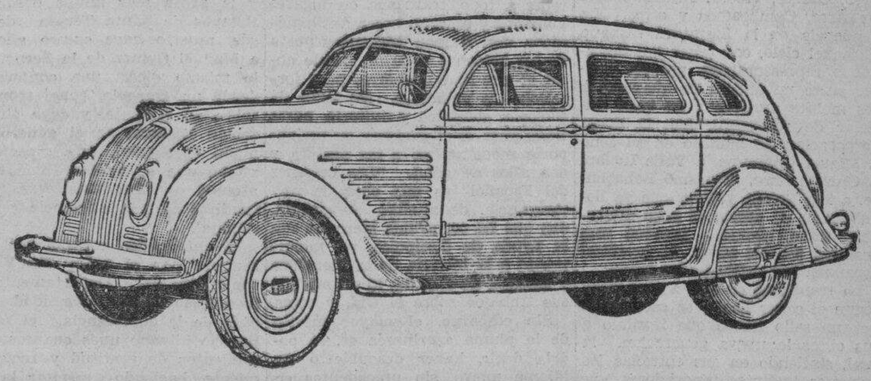

Airflow De Soto

MACONDRAY & CO., INC.

STRACHAN & MACMURRAY, ILOILO
327 R. HIDALGO, QUIAPO, MANILA
VELOSO BLDG., CEBU
TELS: 2-38-80—2-38-81

M.E.C.D. 2016

Amenaza de boicoteo contra barcos americanos con una dotacion parcial filipina

Estivadores de Seattle se niegan a descargar un barco demandando que solo haya blancos en la tripulación

(De la "Associated Press")

Washington, 7 de enero.—La costa del Pacífico ha sido amenazada este día por un boicoteo de la Union Internacional de Marinos dirigida contra los barcos que tienen tripulación parcial de filipinos, y el departamento del Trabajo ha pedido a la junta federal de estivadores en Seattle que haga los trabajos debidos de investigación.

Los estivadores de Seattle se negaron a descargar la semana pasada el barco Sagebrush, de la casa naviera Shepard, hasta que esta acordara aceptar solamente a ciudadanos blancos americanos en la tripulacion.

Las autoridades del departamento obrero aqui han declarado que los filipinos que han entrado en los Estados Unidos antes del primero de mayo, en que la ley de Independencia Tydings-McDuffie fue aceptada por la Legislatura insular, estan legalmente cualificados para trabajar en cualquier parte del pais en cualquier cargo y que la union no tiene derecho a tratarles injustamente.

La empresa Shephard dirigio una comunicacion al comisionado residente Pedro Guevara, diciendo que Please Gill, agente en Seattle de la division en la costa del Pacifico de la union de marinos, habia notificado a la casa que la union amarraria a todos sus barcos, a menos que se sustituyera a todos los filipinos que trabajan en el con americanos blancos.

Otis Shephard, de la misma casa naviera, declaro al señor Guevara que quedan afectados unos mil filipinos. Guevara apelo al departamento del Trabajo para que protegiera sus intereses, y fue cuando este pidio la intervencion de la junta de estivadores.

Los filipinos trabajan en la cubierta, en el departamento de maquinas y como mayordomo en los cuatro barcos costeros de la casa Shephard, que hacen viajes entre Seattle y otros puertos del Pacifico y ciudades de la costa del Atlantico.

Se cree aqui que la union de marinos insiste en que la casa Shephard emplea solo a miembros de la union, y al mismo tiempo se ha negado a aceptar a los filipinos como miembros de la union. El efecto de todo es excluir completamente a filipinos.

SETENTA LABRADORES AFRONTAN PERDIDAS

Reclaman el importe de un depósito de palay o la devolución de este

Setenta agricultores están por perder más de la mitad del palay depositado en una bodega afianzada de una de las provincias cercanas de Manila, porque la fianza prestada, apenas basta para la mitad de la cantidad del palay depositado en dicha bodega que se ha cerrado hace poco.

Uno de los plantadores presentó una demanda contra el bodeguero, incluyendo al director de la Oficina de Comercio, para reclamar la cantidad de dinero equivalente al producto depositado, o la devolución del palay.

El palay depositado en dicha bodega afianzada ascendió a 4,000 cavanes aproximadamente, cuyo valor se calcula en P8,000. La fianza prestada solo asciende a P3,000, o sea, menos de la mitad del producto depositado.

El director de la Oficina de Comercio fué incluído en la demanda comoquiera que esta oficina es la fideicomisaria de dicha fianza. La Oficina de Comercio declaró que entregará dicha fianza de P3,000 al juzgado donde se presentó la acción, para que esta practique la distribución de los P3,000 a los depositantes afectados, de la mejor manera que el tribunal de justicia crea conveniente.

UN CITY HALL NUEVO COSTARA ₱1,200,000.00

El plan de la construcción se discutira esta tarde ya definitivamente

El plan de construir un nuevo City Hall para el gobierno de Manila, sera discutido definitivamente esta tarde en la reunión convocada por el Sub-secretario Leon G. Guinto en el Ayuntamiento a fin de conocer los puntos de vista de los funcionarios de la ciudad y los recursos de que dispone el gobierno municipal para costear la construcción.

Los planes del edificio en proyecto fueron sometidos esta mañana por el ingeniero Sr. Santiago Artiaga al Sub-secretario el cual expreso su aprobación, excepto solamente en lo que respecta solamente a la construcción de una torre de cemento concreto en la fachada central del edificio. La supresión de este detalle en el plano se cree que supondra una economía de unos P25,000.00.

El calculo total de gastos para la construcción de este nuevo edificio para el asiento de todas las oficinas del gobierno de la ciudad, incluyendo el juzgado municipal, la fiscalia y si es posible el juzgado de primera instancia se estima en P1,200,000.00.

El Sub-secretario Guinto anunció su decidido propósito de favorecer los esfuerzos de los funcionarios de Manila de comenzar cuanto antes la construcción del edificio y con el fin de poder disponer de fondos para capitalizar la construcción, expreso su propósito de tramitar lo mas pronto posible las proposiciones para la compra del Ayuntamiento por el Gobierno Insular, por la suma de P600,00.

Igualmente se lanzó la proposición de gestionar de la Compañia de Cemento del Gobierno para la firma de un contrato para el suministro de todo el cemento necesario para la construcción del edificio, y que el municipio pague el importe anualmente. Si el auditor insular aprueba este proyecto el Departamento del Interior anuncio que no tendra objeción a que la ciudad de Manila separe de su presupuesto anualmente cierta suma destinada para pagar los plazos por el cemento.

Se explico también en la conferencia de esta mañana del ingeniero Artiaga con el Sub-Secretario que el propósito del gobierno de Manila es no construir tabiques permanentes dentro del edificio a fin de que las autoridades de la ciudad puedan hacer libremente la distribución de todo el edificio segun las futuras exigencias del gobierno municipal.

Muchos españoles regresan

Pasajeros conocidos que llegaron esta mañana por el "Fulda" procedentes de Europa. Arriba, el Sr. Walter Diehl, afecto a una casa importadora de Manila y su señora; y el Sr. T. Guerard, que viene de paso para Shanghai donde tiene un negocio de petroleo. Abajo, de izquierda a derecha: el Rev. P. Jose Lopez; los Rdos. padres Eugenio Perez; Jose Farroz y Jose Sanchez, que vuelven de España.

Quezon Reune...

(Continuación de la página 1)

dos de política. Como fórmula de conciliación se apunta la idea de una Comisión Electoral compuesta de dos miembros de la mayoría, dos de la minoría y otros dos magistrados.

En cuanto a las Comisiones de Nombramientos y de Impeachment, también es probable un cambio de impresiones durante la comida de hoy. Varios miembros de la mayoría apoyan su institución, no solo como medida de expediencia, sino también como instrumento de acierto, eficiencia e imparcialidad. Otros, los menos insisten en que la misma representa una merma para los poderes, privilegios y prerrogativas de la Asamblea Constituyente.

Sobre la cuestión de los Tribunales de apelación, el delegado Jose P. Laurel es uno de los mas decididos impugnadores. Sus objeciones estan expuestas en un folleto impreso y documentado intitulado "Observaciones respecto a la propuesta creación de Cortes Intermedios de Apelación. En el apunta inconvenientes y defectos capitales de la proposición, la cual, sobre no relevar al Tribunal Supremo de la carga de trabajos que pesa sobre el mismo, todavia es una remora mas al expedito tramite de no pocos asuntos judiciales.

Consecuente con el criterio que sustenta, el delegado Laurel incluye en su folleto una enmenda por sustitución del original capitulo sobre judicatura con su correspondiente nota explicativa.

Insinua La...

(Continuación de la pág. 1)

taba con sus correligionarios fuerte y curado del mal que padecia y dispuesto si es asi la voluntad de los miembros a dirigir los asuntos del partido.

"Sabeis que afrontamos grandes cambios, no solamente en el sentido de que habrá un nuevo gobierno, sino en el sentido que la direccion de los asuntos del pais estarán enteramente en manos de filipinos", dijo mas o menos el Presidente Quezon.

"En cualquier pais los cambios no son faciles, y de ahi que como en todas partes, aqui hay tambien quienes temen por lo que vendrá.

"No sabemos cual será la decision del pueblo en las elecciones venideras. Pero hasta ahora la responsabilidad en el gobierno está en nuestras manos y hasta que el pueblo no nos retire esta responsabilidad, somos los que tenemos el deber de esforzarnos para que el nuevo gobierno se inaugure bajo buenos auspicios y una vez establecido tenga exito, en todos los asuntos, por el bien del pueblo.

"Muchos problemas afronta el pueblo filipino. Filipinas como otros paises, también sufre pero sus sufrimientos no son como los de Java, India, China, Japón, Europa y América".

Aquí el orador hizo una descripción somera de la situación de dichos países diciendo que en Java los obreros ganan 15 céntimos diarios y viven con 2 céntimos al día, que de las centenares de centrales solamente 15 están abiertas ahora, que en la India la gente pobre se duerme en la calle, y que en Estados Unidos 10,000,000 se encuentran sin empleo lo cual significa que más de 20,000,000 o sea más del total de la población de Filipinas están sufriendo hambre.

Aunque Filipinas no sufre tanto en comparación con los otros países, dijo el orador, esto no es razón para que el gobierno no estudie la cuestión para aliviar la situación de los pobres, porque el hambre y la miseria son las causas de las revoluciones y un pueblo joven como el nuestro debe evitar revoluciones porque enseguida se diría que los filipinos no son capaces para gobernarse a sí mismos. Para esto debemos tener un buen gobierno, sano y fuerte que busque el alivio de los pobres.

Diciendo que algunos podrían preguntar por que el Partido del Presidente Quezon que ha estado en el poder por bastante tiempo no ha podido evitar y remediar estas cosas, el orador dijo que a decir la verdad, el partido en el poder no es el que gobierna, pues aquí hay otra alta autoridad el Gobernador General.

El orador manifesto que no quería decir que si estas cosas ocurren ahora es por culpa del Gobernador General. No, precisamente el Gobernador Murphy está haciendo todo lo posible para aliviar la situación. Lo que pasa es que muchas veces los planes del partido en el poder no coinciden con los planes del Gobernador General.

A decir verdad el Gobernador Murphy, según el Presidente Quezon, con la cooperación de la legislatura, ha conseguido ayudar al actual gobierno, nivelando los gastos con los ingresos. A excepción de Filipinas tal vez, ningún gobierno registra en estos tiempos un superavit en su hacienda. El Gobernador General está procurando ahorrar todo el dinero posible a fin de que cuando haga entrega del gobierno al regimen de la Mancomunidad, las arcas del gobierno tengan suficiente dinero para las necesidades perentorias del nuevo gobierno.

Pero no obstante esto, el gobierno está poco a poco resolviendo los problemas sociales, mediante el establecimiento de centros sociales, asilos, barrios sanitarios para pobres. Anoche solamente, el Presidente Quezon dijo que el tuvo una conferencia con el Alcalde Juan Posadas y recomendó al Ejecutivo de la Ciudad que estudie el mejor modo de que en todos los distritos haya más facilidades de hospitalización para la gente pobre. Cito el distrito de San Nicolás como uno de los que necesitan un hospital.

El Presidente Quezon aunque aboga por el alivio de la situación de los desempleados no está conforme sin embargo con el sistema de dar comida gratuitamente a los desempleados, porque esto fomentaría la pereza. Su plan es ayudar a los desempleados y necesitados dándoles trabajo o facilidades para hallar su subsistencia.

Abogó por la apertura de carreteras en sitios todavía no poblados como Mindanao, para después distribuir los terrenos a los desempleados y necesitados para que los cultive. De este modo no solo se disminuirá el desempleo y se ayudará a los necesitados sino que se aumentará la riqueza nacional. A una queja del ex concejal Miguel Halili sobre las anomalias en la concesión de terrenos, el Presidente Quezon dijo que ya se ha dado instrucciones la oficina de Terrenos para evitar estas anomalías.

Recomendó a los miembros del partido que dejen a un lado las envidias y que no solamente los funcionarios elegidos sino también todos los miembros del partido cooperen con el gobierno para cumplir con las responsabilidades ante el pueblo.

Habló de los gobiernos de Rusia e Italia, y enfatizó su oposición a dicha clase de gobierno, pues en él no existe la libertad individual. Necesitamos, dice un gobierno en donde impere la libertad individual y en donde todos los problemas se resuelven y todos los planes realizan mediante la cooperación de todos.

El Presidente tuvo que dar fin a su discurso porque a las 12:30 iba a dar un banquete a los Delegados de la mayoría.

UN ENCONADO DUELO LEGAL SOBRE TAXIS

La solicitud de una empresa se rechaza después de reñido debate

Un enconado duelo legal entre el abogado Antonio M. Opisso por una parte, y los abogados Anastasio Teodoro y Hermenegildo Atienza por otra, sobre una solicitud presentada por la Austin Taxi Cab Co. caracterizo una de las vistas mas animadas que se han celebrado hasta ahora en la Comision de Servicios Publicos, en la sala del Comisionado Luis P. Torres.

El encuentro se trabo a raiz de una mocion presentada por el abogado Atienza, pidiendo el sobreseimiento de la solicitud de la Austin Taxicab Company bajo el fundamento de que esta misma solicitud habia sido ya desaprobada por la Comision de Servicios Publicos y mas tarde por la Corte Suprema, la cual habia declarado a la compañia una corporacion ficticia ("dummy corporation".) El abogado Opisso, representando a la solicitante, alega que si bien es verdad que la solicitud fue rechazada en la vez anterior, ahora se pide un permiso bajo diferentes circunstancias. La compañia, segun Opisso, esta capacitada para operar el servicio de taxis.

El abogado Atienza y el juez Teodoro combatieron estas alegaciones en el sentido de que en la solicitud no se dice que se haya hecho la misma bajo diferentes circunstancias y que por lo tanto, una vez declarada ficticia la corporacion por la Corte Suprema, se mantiene en este concepto y da lugar a que la solicitud sea sobreseida.

El Comisionado Torres, despues de oir a todas las partes, declaro en corte abierta, que se rechazaba la solicitud. El abogado Opisso pidio entonces una reconsideracion del asunto pero esta peticion tambien fue rechazada por la Comision. El abogado anuncio alli mismo que presentaria un recurso de mandamus ante la Corte Suprema para que esta obligue a la Comision de Servicios Publicos a ver el asunto. El abogado Basilio actuando de "amicus curiae" de la solicitante, expreso tambien sus puntos de vista sobre la cuestion.

Invasion De...

(Continuación de la pág. 1)

El Gobernador James R. Fugate, que fue avisado de lo ocurrido, envio policias al lugar y destino varios soldados de la Constabularia a Bilaan para evitar toda tentativa de vengaza, por parte de los moros del barrio de Bangonbunga.

Los moros Manugul y Akam que fueron conducidos al hospital provincial se hallan en estado critico. Los autoridades continuan practicando averiguaciones para identificar a los compañeros del moro Sariol.

La causa de esta agresion, segun investigaciones practicadas por las autoridades, es una mujer, la mora Sitti Mariam, esposa de Sariol que se escapo con el moro Salajuddin, policia de Bilaan e hijo del concejal regidor Jajirul.

La mora Sitti Mariam habia acudido a Parang para asistir a la fiesta del 'Hariraya' y alli se encontro con Salajuddin que estuvo cortejandola y consiguio llevarsela consigo. Cuando volvieron a Bilaan el otro dia se quedaron en el barrio de Bonotimbangan donde pasaron la noche en la casa de unos parientes.

Ayer mañana los dos salieron de Jolo, embarcados en una vinta para ir a refugiarse en la isla de Pata. Cuando Sariol se dio cuenta ayer mediodia de la fuga de su esposa, reunio a sus parientes y amigos y juntos se dirigieron al barrio de Bangonbonga, creyendo que su esposa Mariam estaria escondida en la casa del concejal Jajurul, padre del seductor.

Los agresores, cuyo número ascendia a unos 30, rodearon la casa del concejal y demandaron la entrega de la mora Mariam. El concejal Jajirul que ignoraba lo que habia hecho su hijo, bajo de su casa en actitud amistosa y sin llevar arma alguna, pero fué recibido a bolazos por los atacantes, muriendo casi instantaneamente.

Los hijos de Jajirul, Amad y Silungan que estaban dentro de la casa, al ver que su padre fué muerto, tocaron el "gong" de alarma, reuniendo en un momento a los parientes y amigos de la familia y trabándose así un combate a bolazos. El moro Sariol y sus compañeros, al enterarse de que Mariam no estaba en aquella casa, abandonaron el campo de batalla y se escaparon.

Varios policias fueron enviados anoche a la isla de Pata para buscar y proteger a la mora Mariam y al moro Salajuddin. Se cree que Sariol y su gente continuan en busca de los enamorados.

Un testigo inesperado, un anciano señala a Hauptmann como autor del secuestro

Un chofer de taxi que alega fué utilizado por el acusado por el cual recibió un dolar también le identifica

(De la "Associated Press")

Flemington, N. J., 8 de enero.—Con las declaraciones de un testigo inesperado, un anciano, y de un conductor de taxi, el estado ha reforzado aun este dia las pruebas contra Bruno Hauptmann, acusado del secuestro y del asesinato del niño Charles A. Lindbergh.

El carpintero extranjero fué identificado en el tribunal por Amandus Hochmuth, de 87 años de edad, como el hombre a quien él vio en un automovil con una escalera en Hopewell, N. J., el primero de marzo de 1932. Fue aquella noche en que el niño Lindbergh fué secuestrado y Hauptmann sostiene que estaba entonces en la ciudad de Nueva York.

John Perrone, conductor de taxi de Nueva York, identifico en Hauptmann al individuo que le dió un dolar para que entregase una nota al doctor John F. Condon, el mediador del rescate, en marzo de 1932, cuando se procuraba a toda costa recobrar a la criatura.

"Ese es el hombre," dijo Perrone mientras golpeaba a Hauptmann en el hombro.

"Eres un mentiroso," dijo Hauptmann.

La declaración del viejo Hochmuth presto al asunto, que ocurrio a verse la semana pasada, uno de los incidentes mas dramaticos. Se hallaba extremadamente nervioso en el banquillo, y sus movimientos parecian de un paralitico.

Hochmuth, segun se ha dicho, ha sido el individuo misterioso que se detuvo en la carcel del condado de Hunterdon, frente a la celda de Hauptmann hace varias semanas.

Coloco la mano temblorosa sobre el hombro de Hauptmann y le identifico. El preso sacudió la cabeza negativamente y el pequeño anciano se puso a temblar violentamente.

En sus declaraciones dijo que en automovil dio la vuelta en el camino principal de Hopewell y tomo el sendero que guiaba a la granja de los Linderbergh cerca de Hopewell y se detuvo alli algunos instantes. El automovil, dijo, tenia un color sucio verdusco.

Hauptman "me miro como si mirara un fantasma," refirio Hochmuth. Mientras señalaba con el dedo acusador al acusado, las cortes del juzgado se apagaron momentaneamente, contribuyendo a crear un ambiente de asombro y solemnidad.

Hochmuth declaro que se hallaba de pie en el portal de su casa al mediodia, mirando la interseccion de la carretera y del sendero y particularmente noto el rechinar automovil, por creer que podria ser el coronel Lindbergh, el aviador atlantico, quien lo ocupaba.

Edward J. Reilly, el principal abogado de la defensa, repreguntó al viejo en voz alta, pero ninguna de sus preguntas llego a conmover la seguridad de Hochmuth, a quien le permitio abandonar el banco despues de declarar que no habia hablado de la identificación con ningun otro individuo.

Antes de sus declaraciones, la defensa ataco vigorosamente la ciencia de la policia del estado de New Jersey, despues que dos oficiales habieron declarado que no habieron hallar huellas digitales en la habitación de donde fue llevado el niño, ni en las escaleras que se hallo despues pegada a la ventana bajo la ventana de la misma habitación, ni tampoco en la nota solicitando el rescate que pedia $50,000, que fue dejo en la habitación.

Los oficiales eran Frank Kelly, experto en el sistema Bertillon, y Nuncio Degaetano.

Perrone, el conductor de taxi que guio a Hochmuth en el banco, testifical, al cual a su vez siguio James J. O'Brien, otro conductor de taxi del Bronx de la ciudad de Nueva York, quien manifesto que Perrone le habia demostrado un sobre dirigido al doctor Condon, antes de que fuera entregado.

Al Reich, el ex-pugil que era guardia-espaldas de Condon, dijo que habia llevado a Condon a la primera entrevista con el supuesto secuestrador, a quien se conocia por el nombre de "John." Esto, segun el, fue en el cementreio de Woodland en el Bronx, mientras que el rescate de $50,000 se pago en la noche del 2 de abril de 1932 en el cementerio de San Ramon.

Reich dijo que Condon habia dejado una nota bajo una piedra cerca la puerta de su casa, que Condon no leyo.

El fiscal general David Wilentz, que dirige la acusación, no cesó en seguio su segundo intento de presentar como prueba la escalera, pues la defensa sostuvo que la escalera no ha sido debidamente identificada.

El magistrado Thomas W. Trenchard dictamino, sin embargo, que se podira presentar otra vez la escalera como prueba, despues de ser presentadas otras declaraciones para identificarla.

La sesión del dia se levanto a las 4:24 de la tarde, con indicios de que el doctor Condon volvera a ser llamado al dia siguiente para declarar sobre el pago inutil del rescate de $50,000 para recobrar a la criatura. El hallazgo de mas de $15,000 de los billetes del rescate en poder de Hauptmann ha dado lugar a que este asunto, en que Hauptmann juega su vida.

OTROS PLANTADORES LANZAN SU PROTESTA

Productores de mascabado, panocha y melaza se ven en apuros

Una protesta general contra el impuesto de fabricación del azúcar a los pequeños plantadores que se dedican solamente a producir azúcar de inferior calidad, como mascabado, panocha y melaza, y cuyos negocios se limitan al mercado local, se ha recibido en el Ayuntamiento, suscrita por concejos municipales y juntas provinciales.

Entre las varias protestas recibidas, la más importante y significativa es la del concejo municipal de Paniqui, Tárlac, en representación de los pequeños plantadores de azúcar del municipio, los cuales no disponen de otros recursos fuera de lo que obtienen de sus plantaciones de caña dulce.

Explica el concejo que en el caso de estos pequeños plantadores no es posible el recurso de sembrar sus tierras de palay, pues son terrenos que se inundan anualmente y rinden muy poco producto.

Si se ha de aplicar a estos el impuesto de fabricación que asciende a P1.40 por cada pico, y como el pico de azúcar de esta clase solamente cuesta P2.00 no les quedará a los plantadores más que 60 céntimos, pero como el costo de producción del mascabado, segun el sistema del "alilisan" es de P1.00 por pico resulta que los plantadores aun saldrán perdiendo 40 céntimos por pico de azúcar que produzcan.

Igual protesta se ha recibido en el Ayuntamiento contra la aplicación del impuesto de fabricación en representación de los pequeños plantadores de Pangasinan. La protesta por parte de estos fué suscrita por la Junta Provincial a moción del vocal Modesto Ferrer.

Problemas...

(Continuación de la pág. 1)

pleta igualdad jamas seran aceptadas ni por los Estados Unidos ni por la Gran Bretaña.

Davis dijo que ni el problema de la futura fortificación de las Islas Filipinas ni la cuestión de un convenio internacional para garantizar la neutralidad de la futura Republica Filipina independiente se discutieron en Londres.

El Embajador dio a entender que ya que la conferencia tenia por objeto dedicar sus esfuerzas a encontrar una formula para la seguridad individual y para lograr la aceptación por cada potencia de la idea general de una limitación de armamentos, que no habia oportunidad ni predisposición a discutir asuntos tecnicos, y por esta razon el problema de Filipinas no ha sido abordado.

En algun circulo se ha insinuado que aunque la denunciación del Tratado de Washington por el Japon ha relevado automaticamente a los Estados Unidos de su obligación de no fortificar ulteriormente las Islas Filipinas, la proxima independencia de Filipinas neutraliza el efecto de esta situación, a menos que un acuerdo filipino-americano en el futuro altere la actual politica de retirada de America.

Tambien se ha indicado extraoficialmente que es improbable que la cuestión filipina figure en las proximas negociaciones de desarme, excepto despues de haberse llegado a un convenio en principios sobre la limitación naval.

El Tratado de Washington que, debido a la notificación de derogación del Japon expirara el 31 de Diciembre de 1933, dispone que las fortificaciones de Filipinas, Hongkong y Formosa y de otras islas japonesas al sur del Japon, no deberan ser aumentadas mas alla de su status en 1921.

El aparente optimismo de Davis dio otro matiz a las negociaciones navales, que aparentemente se habian roto cuando las conversaciones de Londres se habian dado por terminadas y el Japon denunció el tratado.

"Abrigamos el sentir de que las conversaciones han sido de mucha utilidad y han abierto el camino para una nueva reunión mas tarde en la que podriamos llegar a un acuerdo", dijo Davis al llegar a Nueva York el sabado procedente de Londres. "La conferencia no ha sido un exito ni tampoco un fracaso."

"RIZAL ES UNA GLORIA DE..."

(Continuación de la pág. 1)
(Continuación de la página 1)

Dario. Edad contemporanea para el comprende todo lo que va de siglo veinte, incluyendo las postrimerias del siglo anterior.

Marcelino Menendez y Pelayo, historiador, esteta, extraordinario artista y poeta, es el gran maestro de cuyo genio universal procede toda la fuerza de su labor e influencia en la literaria contemporanea. Nunca llegaremos a ponderar bastante el talento inmenso del gran santanderino, cuya memoria asombrosa y vigor analitico no tienen par. Sus obras han sido voluminosas y numerosas, y ocupan un sitio prominente en la historia de la España literaria.

De Benito Perez Galdos solo puedo decir que no ha habido otro en impulso creador en el terreno de la novela, donde predomina sin posible rival. Acaso otros le superen en pureza del lenguaje en fuerza descriptiva, en alarde de estilo, pero, como buceador de la vida humana, fecundo creador de caracteres, psicologo y pintor genuino del alma española, don Benito ocupara siempre el cetro de la novela contemporanea. Tal vez en el teatro, sus aciertos no hayan sido tan grandes, tecnicamente hablando, pero, conociendo tan hondamente los resortes del corazon humano, y sabiendo desarrollar tan magistralmente sus tesis, tenia que triunfar, y triunfo, como todos sabemos, gallardamente.

El conferenciante no se detuvo a analizar la obra de Ruben Dario, poeta inmenso de quien se va a ocupar en posterior conferencia, cuando trate de la poesia.

De soslayo, el señor Diego se refirio a la literatura española del 80 y del 90, como atravesando una especie de crisis, y eso que ya en el seno de la Real Academia figuraban ya personajes tan eminentes como los mismos Menendez y Pelayo, Galdos, Valera, Pereda, Nuñez de Arce, Campoamos y otros. La tendencia de la literatura hispana de aquel ciclo, con tener tan destacados representantes, parecia oscilar entre un anhelo de aferrarse a los moldes arcaicos y un vano anhelar de romperlos. Asi, la docta corporacion no admitio en su seno a Miguel Unamuno, a Valle Inclan, a Gabriel Miro, al mismo Benavente, a Pio Baroja y otros que ya llevaban en su frente el sello divino. Esto naturalmente, provoco una reaccion rebelde entre la juventud española, que cultivaba las letras.

La transicion de uno a otro siglo, segun el señor Diego, se caracterizo por un sello nuevo que ifprimio a sus obras la nueva generacion, la cual, sintiendo en sus entrañas los primeros instintos innovadores, se puso en contacto con la literatura de allende los mares, y fue entonces cuando surgio la llamada europeizacion de la literatura hispana.

El Sr. Diego habló después de Pio Baroja, otro exponente de la escuela galdosiana, bien que escogiendo también sus propios cauces. En Baroja vasco, vagabundo y curioso, se da la extraña paradoja de ser al mismo tiempo burgues, a quien la vida ha deparado algunos medios de vida, y anarquista, irreductible a toda idea de agrupación o partido. Esta aspereza de su vida se espeja a lo largo de su obra, acaso incorrecta, pero llena de vida, color y movimiento. Original, excéntrico, ha querido siempre sondar el alma pueblerina española, por los medios más personales e insospechados. Recorrió en diligencias primero, y a lomos de un mal burro después, las cuevas de gitanos, los viejos castillos en ruinas que los mismos turistas ociosos y ricos no tuvieron la locura de visitar, y así nos ha dado estampas legitimas de la España pintoresca, en páginas de un estilo inconfundible.

Luego viene Azorin, levantino, de Alicante, que comienza con debilidades anarquizantes, extravagante y ridículo que, de la noche a la mañana, se convierte en un poeta tierno, panagerista de la Naturaleza, que canta las nubes, barquichuelas en el azul celeste, que sorprende en un balcon provinciano una cabecita medidativa y rubia, y que pinta pueblos y balnearios, donde se reunen las señoras a mormurar de todo el mundo.

Pero este mismo Azorin, inquieto y cabeza loca, se hace conservador, para manejar el turibulo delante de los potentados del gobierno y encabezar movimientos sintomáticos de la juventud española.

Pero esta violenta rivalidad entre la literatura tradicionalista y la pensante o europeizante pronto fué amortiguándose, hasta dar lugar a la formación de una escuela o literatura más fisionómica y nacional española, que tiene ahora tan soberbios exponentes.

Uno de estos, en primer plano, es Ramón Menendez Pidal, actual presidente de la Academia de la Lengua, que aunque se dice discipulo del gran don Marcelino, ha estado cultivando y sigue cultivando una escuela propia, con honor de las letras patrias. Infatigable trabajador, yo le he visto, cuando yo era niño, estar en su despacho, abierto a la naturaleza, doce y catorce horas seguidas desempolvando manuscritos y moviendo la peñola incansablemente. Se distingue de don Marcelino en el procedimiento material, pues mientras aquel, indiferente a todo, trabajaba en lugares húmedos y oscuros, hasta antihigiénicos, don Ramón Menendez gusta de los balcones abiertos, donde entra el aire libre a chorros para fortalecer los pulmones. Su labor de filología, científica y unitaria, hasta tiene para él el carácter de un deporte moderno, ya a las sesenta y dos años de edad. "Los orígenes del Español" es una obra de perseverancia, de analisis, de cultura, con que ha construido bien que con la ayuda de discípulos, un monumento a la historia de la literatura y filología de España, lo mismo que sus trabajos sobre el Cid, y otros.

Sin embargo, el mayor mérito de la pluma azorinesca es, se podria decir, haber descubierto un idioma nuevo, sin precedentes en nuestra literatura, que siempre se ha singularizado por sus párrafos pomposos y caudalosos, al modo ciceroniano. Azorin ha creado un estilo suyo, propio, personal, al hacer incisiva y cortante la sentencia, sencillas las oraciones, llenas de puntos, como si fueran una traducción del francés. Este es para el conferenciante el mayor blason de gloria de Azorin.

El conferenciante paso a examinar después, siquiera superficialmente, por la cortedad del tiempo, la obra de Valle-Inclan, aguda, independiente e hiriente, con lo que se concito las iras de la Academia, a la que ya no entrara, con ser tan sobrados los derechos que la abonan. Imaginaos—dijo el señor Diego—un traje vacio colgado de una percha, con un solo brazo (conoceis de sobra su manquedad), su barba transparente que llega casi hasta las rodillas, y sus gafas de concha, y ese es el escritor mas pintoresco de nuestros días, gallego, que es el regocijo y el espanto de cuantos le oyen. Su conversación, matizada y poliforme, es única.

Por último, el señor Diego dedicó algunos párrafos a Jacinto Benavente, autor inmortal de "Los Intereses Creados", que conoce la técnica teatral hasta lo vedado, a Gabriel Miro, el mas noble espíritu y la prosa mas limpia desde los tiempos de Santa Teresa de Jesús, muerto hace cuatro años, y a Manuel Gomez de la Serna, que lo mismo dice una conferencia desde un trapecio, como montado sobre un elefante, y cuya sintetización literaria es el género llamado "gregeria", una especie de atomo que se ayunta con otros atomos o vidas exteriores, para fundirse en una existencia rara y original.

El catedrático español fué presentado por el señor De Veyra, como jefe del Departamento de Castellano de la Universidad. Después de la conferencia, el rector Bocobo hilvano unos cuantos pensamientos de gratitud y reconocimiento, haciendo resaltar la importancia de estas embajadas espirituales de la Madre España, como contribución generosa al desenvolvimiento del país, en vísperas del advenimiento de su completa libertad.

"La pintura española antes del siglo XIX" sera el tema de la conferencia que el profesor D. Gerardo Diego dará mañana por la noche en el Villamor Hall, Avenida Taft, a las 8:00 p. m.

Durante la conferencia habrá proyecciones de modelos de pintura para mejor apreciar la tesis del conferenciante.

Las autoridades de la Universidad de Filipinas que patrocinan la conferencia invitan al publico a asistir a la conferencia del profesor Diego.

Tres Cogidos...

(Continuación de la pág. 1)

del robo en Masbate por los gerentes de dicha mina, y suponiendo que el oro robado se hallaba en dicho barco, pusieron detectives a esperar la llegada del barco.

Apenas arribó el vapor 'Masbate' anoche, un grupo de detectives subió a bordo y comenzó a requisar a todos los pasajeros en busca del oro, y finalmente lo encontraron envuelto en papel, en posesion de uno de los pasajeros.

Este fue inmediatamente detenido y llevado a la Policia Secreta para una investigación. Los otros dos fueron sometidos a investigación, terminando uno de ellos por hacer la revelación sobre gran parte del botin escondido en Masbate y sobre otros supuestos co-autores del robo.

Un alto funcionario del Paniqui Mining Co. en Manila fué notificado inmediatamente después de la detención de los tres individuos y el hallazgo del oro y los fulminantes y este estuvo conferenciando anoche con los investigadores del caso.

Muchos Viajeros...

(Continuación de la página 1)

Con el objeto de hacer una visita de la orden aquí, viene el P. Adolfo Tobar, Visitador de la Orden de San Vicente de Paul. Le acompaña el P. Hilario Orzanco, director nacional de España de la Asociación de la Milagrosa. Un grupo de P.P. Paules fueron al pantalan a dar la bienvenida a los distinguidos prelados de la Iglesia.

Entre los sacerdotes que llegaron figuraba el Rev. P. Pu Kai Peng, natural de China, que se ordenó hace cinco años y ahora viene al Oriente después de haberse doctorado en filosofía en Roma. La familia del P. Fu se convirtió al catolicismo hace treinta años.

"Cuando vaya a China"—dijo el P. Fu—"procuraré reunir una buena delegación de católicos chinos al Congreso Eucarístico aquí en 1936."

Otros que llegaron por el "Fulda": Adrian Paull, aviador británico de paso para irse a Shanghai; Violett Collett, viuda de un aviador inglés de Shanghai; R. Herm. Katzenberger, oficial del gobierno alemán en viaje de recorrida del Oriente, que fué recibido esta mañana por el cónsul alemán en Manila, Dr. Schulze; T. Von Guerard, funcionario de una compañía petrolera de Shanghai; y Violet Boncker, Antonia Lastra, Antonio Porta, Mariano Arroyo, Walter Diehl, Hedwig Diehl, Henry Graber, Anny Graber, Sylvia Graber, Edna F. Boughton, Sally Nordstroem, Maria Nordstroem, Abundio Llorente, Pedro G. Tudela, Forent Tudela-Perez-Lete, Gerónimo Zubieta, Maria D. L. Zubieta, Fortuno Arricibita, Jesefine Arricibita, Amado Arricibita, Manuel Diaz Vega, Juan Santandren, Elias L. Ruiz, Juana Ruiz, Doris F. Harrington, Marjorie Whitaker, Edoo Khan, Allen P. Bowie, James F. MacDonald, John G. Gjording, Forbyce W. Detamare, Robert M. Milne, Alma Maria Milne, Angel Velasco-Monzon.

Department...

(Continuación de la Pág. 13)

vor de los de caballeria. En el quinto periodo los tenientes Wells y Zimmermann, marcaron otros dos tantos para aumentar la ventaja que ya llevaban sobre sus adversarios.

Esta tarde a las 3 en el mismo campo el equipo 'A' de caballeria medira fuerzas con el equipo 'A' de artilleria de campo en el partido decisivo por el campeonato del torneo que se ha venido celebrando bajo los auspicios del general Frank Parker.

Por otra parte, en el Manila Polo Club se jugara otro partido en relacion con el actual torneo "ten goal" que se viene celebrando en dicho club. El equipo "Blue" de Headquarters y el Manila Polo Club.

M.E.C.D. 2016