Temperatura en Manila
Máxima de ayer, a las 2:35 p. m. 30.2
Mínima de hoy, a las 6:20 a. m. 22.1

LA VANGUARDIA

Temperatura en Baguio
A las 2 p. m. de ayer, 20 (68.0)
A las 6 a. m. de hoy, 16 (60.8)

AÑO XXV. NUM. 275. DIARIO FILIPINO INDEPENDIENTE Informacion Mundial, Local y Servicio de Provincias. MANILA, I. F., JUEVES, 20 DE DICIEMBRE, 1934. (Registrado en la Oficina de Correos en Manila como correspondencia de segunda clase el 19 de Febrero de 1910.) 10 PAGINAS—7 CTS.

LA SUERTE DE CORREGIDOR PENDE

La conferencia naval termina sin llegar a acuerdo

SOLO SI JAPON CEDE VOLVERA A REANUDARSE

Declaracion que entraña importancia por lo que se ha callado

(De la "Associated Press")

Londres, 19 de diciembre.—Sin señalar ninguna fecha para la reanudacion de las negociaciones, las conversaciones navales preliminares entre los representantes de los Estados Unidos, la Gran Bretaña y el Japon han terminado este dia, creando una impresion de incertidumbre sobre la posibilidad de llevar a cabo el año que viene la anunciada conferencia internacional del desarme.

Hay una situacion lobrega en perspectiva ante las perspectivas de un conflicto peligroso sobre construccion de navios de guerra.

Solo abandonando el Japon sus demandas de plena igualdad con las demas potencias navales, se podra celebrar la conferencia de 1935, segun se ha dado a entender en los circulos americanos. Y no existen indicios de que Tokio este dispuesto a aceptar ninguna formula de compromiso sobre este punto basico.

Sir John Simon, el secretario del Exterior de la Gran Bretaña, ha declarado que probablemente las conversaciones se reanuden dentro de dos o tres meses.

Pero la insistencia del Japon de que se fije una fecha definitiva para la reanudacion fue rechazada al fin por Norman H .Davis, jefe de la delegacion americana, desbaratando el proposito de Tokio de contrarrestar una posible acusacion

(*Continua en la última página*)

McAdoo parte para Baguio

Ya restablecido de la leve indisposicion que padeciera, el Senador William G. McAdoo partio para Baguio esta mañana. La fotografia fue tomada en el campamento Nichols mientras el senador se embarcaba en un aeroplano.

GIBSON VIAJO A CAVITE HOY

Los otros tres fueron a Baguio sin comentar la critica de Dern

Citando el convenio habido entre ellos de que el *chairman* es el único autorizado a hablar por la misión, los Senadores William G. McAdoo y Ernest W. Gibson se abstuvieron de comentar esta mañana la declaración hecha por el Secretario de Guerra Dern en su informe anual en donde criticaba al congreso por haber efectuado enmiendas a la ley Tydings-McDuffie. (*De esta critica da cuenta un cablegrama de la "Associated Press" que aparece en la página tres.*)

"He leido los informes de la prensa sobre el particular", declaró el Senador Gibson, "pero me abstengo de comentar. En todo caso el *chairman* Senador Tydings es el autorizado a hablar por la misión".

Por su parte el Senador McAdoo al ser entrevistado esta mañana dijo que no habia tenido ocasión de leer aun la noticia y aun cuando la haya leído, no podría comentar sobre la misma sin quebrantar el convenio que existe entre ellos de que el *chairman* es el único autorizado a hablar por la misión.

Los Senadores Tydings y McKellar salieron para Baguio a las siete de esta mañana en auto acompañados por el Comandante Herritage, del Ejército. Volverán a Manila mañana por la noche.

Poco después, a las diez, el Senador McAdoo también salía en avión para Baguio desde el campamento Nichols en compañía de su secretario Mr. Ashe.

Sin previo aviso el Senador Gibson salió a las 10:00 de esta mañana del Manila Hotel para hacer una visita al gobierno de Cavite. El Gobernador Pedro F. Espíritu no es-

(*Continua en la última página*)

CONFERENCIA PROVECHOSA

Gratitud a los organizadores.—Nacionalismo mayor, urgido

Una felicitación a los organizadores de la Conferencia Oriental Sobre Educación Superior" por sus saludables beneficios para el desarrollo intelectual de Filipinas; una observación por el Delegado Francisco Cariño sobre el conflicto entre la Iglesia y la Ciencia, y una defensa del Rev. P. Rector Serapio Tamayo, en favor de aquella; una denuncia de las rivalidades entre departamentos universitarios que resultan en detrimento, hasta cierto punto, del fomento del patriotismo entre los alumnos—estos fueron los rasgos salientes en las últimas sesiones seccionales de la Conferencia Oriental, celebradas esta mañana en el Edificio Villamor con la asistencia de las primeras figuras de la mentalidad universitaria de Filipinas.

Gratitud a los organizadores

A moción del presidente Roy Brown del Instituto de Silliman, la sesión del grupo de la Formación del Carácter aprobó una resolución agradeciendo al presidente Bocobo y a otros organizadores de las conferencias académicas celebradas en los últimos tres días. Aprobada la moción, que se presentó después de una breve peroración del Rev. P. Rector en que encomió la labor de las conferencias y sostuvo la idea de celebrarlas anualmente la sesión se levantó formalmente. El decano Benitez presidió juntamente con el Rector Tamayo la sesión del grupo citado.

Iglesia vs. ciencia

La observación del delegado Francisco Cariño, del "National Teacher's College" sobre el conflicto entre la Iglesia y la Ciencia tuvo lugar en las discusiones sobre la Formación de Carácter. Alegó el delegado que la Iglesia en parte obstruye el avance de la ciencia, por sus dogmas. El P. Tamayo, citó a varios científicos, entre ellos Marconi, que aun siendo gran católico sigue siendo un científico pre-eminente.

En esta sesión se trató también de la práctica de muchos alumnos de recurrir a las trampas en las clases, figurando en las discusiones el Dr. J. Padilla de la U. de F. y el Sr. José Santiago, de la "Philip-

(*Continua en la pag. 9*)

AMERICA NO SABE QUE HARA DE ESE FUERTE

De efectos del fracaso de la conferencia naval dependera todo

(De la "Associated Press")

Washington, 19 de diciembre.—No esta aun decidido si las fortificaciones de Filipinas y otros territorios distantes del Pacifico bajo la bandera americana van a terminarse o no después que el Japón haya derogado el tratado naval de Washington, según declaración hecha este dia por el secretario de la Armada, Claude Swanson.

Japón, que esta a punto de denunciar el convenio de 1922, sobre la base de la proporción de 5-5-3 que coloca a su escuadra en una posición de inferioridad, aboga porque se mantengan las restricciones en las fortificaciones.

Los nuevos trabajos de fortificación del Corregidor, a la entrada de la Bahia de Manila, fueron suspendidos cuando el tratado de Washington fue firmado en 1922 por los Estados Unidos, Japón y Gran Bretaña.

Japón se avino a no fortificar Formosa, las Pescadoras y las islas Bonin y otras posesiones al sur talmente del Japón, y la Gran Bretaña ha decidido mantener el status quo en Hongkong.

Interrogado sobre los planes de la administración para construcciones navales, en vista de la inminente denunciación del tratado por el Japón y la terminación de las conversaciones preliminares en Lon-

(*Continua en la última página*)

EL RECIBIMIENTO A QUEZON, PREPARADO

El comité desaprueba la idea de celebrar una misa de campaña en la Luneta

Los preparativos para recibir al Presidente Quezon que llegará el sábado, 22 del mes en curso a bordo del Empress of Rusia, a las seis de la mañana, han sido completados este mediodía, después de una serie de reuniones celebradas por el Comité Ejecutivo y varios sub-comités de Manila y de provincias.

El recibimiento tendrá carácter popular. Se calcula, a juzgar por las adhesiones recibidas hasta ahora, que no menos de cinco mil personas se reunirán en el puerto para dar la bienvenida al Presidente y escoltarle desde el desembarcadero del Almirante hasta el edificio legislativo, donde comparecerá ante la Asamblea Constituyente.

El ofrecimiento hecho por el elemento católico de un "Te Deum" en la Luneta con la asistencia de todos los católicos de Manila y de provincias poara dar gracias al Altísimo por el feliz resultado de la operación a que se ha sometido el Presidente en los Estados Unidos, no ha sido aceptado como parte del programa de recibimiento, con el fin de evitar suspicacias.

Los gobernadores de las provincias cercanas a Manila que forman

(*Continua en la última página*)

BOCOBO ADVIERTE LOS PELIGROS DEL MILITARISMO PARA EL PAIS

Banquete dado al mediodia de hoy en el Club Filipino, en honor a los delegados extranjeros a la Conferencia de Educacion Superior. En la fotografia aparece parte de la larga mesa presidencial. De izquierda a derecha se ven al Representante Jose Romero, el Speaker Pro-tempore Jose C. Zulueta, Profesor Yuten Ito, Consul General de China. T. I. Dunn, Presidente Jorge Bocobo, Profesor Oshuma, Vice-Gobernador General Hayden, Consul del Japon, Atsushi Kimura, Presidente interino del Senado, Jose A. Clarin, Alcalde Juan Posadas, Rev. P. Serapio Tamayo. Rector de la Universidad de Sto. Tomas, la Sra. Francisca Tirona Benitez, presidenta de la Philippine Women's University; el Rev. P. Evergisto Bazaco, el Presidente Tomas Mapua, el Dr. Brown, M. Infanta do, F. V. Hernandez, Srta. Ocampo, Dr. E. R. Aldecoa y el Decano A. G. Llamas.

Un ejercito es, dice, un reto permanente

SACRIFICIO INUTIL

Ante pedagogos extranjeros admite que ni en cien años habrá buena defensa

Sugiriendo que Filipinas, ahora y siempre, sobre todo, ya en el disfrute de las bendiciones de la libertad, "debe tener fe en el sentido de justicia de las grandes naciones," y de soslayo repeliendo un programa peligroso de militarismo, el Presidente Jorge Bocobo, de la Universidad Oficial, pronuncio un discurso al mediodia de hoy, con motivo del banquete en honor de los delegados educacionales de Japon y China. El acto tuvo lugar en el Club Filipino. El señor Bocobo dijo que se debe inculcar en el corazón de los jovenes "la idea de que la civilización y la causa del progreso humano requieren de la Republica Filipina, no un nacionalismo estrecho y ciego, sino un espiritu cordial y generoso de hermandad." He aqui el discurso integro:

"Estamos reunidos alrededor de estas mesas fraternales para honrar a los delegados que representan las universidades del Japon y de China. Queremos de esta manera modesta demostrar la amistad y la buena voluntad de los centros docentes de Filipinas para con las instituciones similares en los paises vecinos. Estamos profundamente agradecidos a las universidades de

(*Continua en la última página*)

Masanao Hanihara ha muerto

El famoso embajador japones en America cuando se aprobo la ley de exclusion fallece de arterio-esclorosis

De la "Associated Press"

Tokio, 20 de diciembre.—Víctima de la arterio-esclorosis ha fallecido este dia aqui Masanao Hanihara, que fué embajador en Washington en los años 1922-24. Tenía 58 años.

Hanihara ha sido victima de la crisis nipo-americana sobre la cuestion de la inmigracion en el año 1934, que se agudizo con motivo de su famosa carta de 'graves consecuencias,' dirigida al entonces secretario de Estado Hughes, y publicada el 11 de abril de dicho año, la cual incito al congreso a aprobar la ley Johnson sobre la exclusion de los obreros japoneses, echandose a perder la carrera prometedora de Hanihara. El senador Lodge califico la carta de Hanihara de 'impertinente', y hasta insultante, concebida en unos terminos que no podra tolerar ni una potencia de cuarta clase.

Desde que volvio de Washington el año 1924, Hanihara ha vivido una vida retirada en Tokio.

Poco a poco fue debilitandose de salud, hasta que durante la primavera de 1931 tuvo un ataque de paralisis. Desde entonces, estuvo guardando cama hasta que fallecio.

SE INICIARA CAMPAÑA CONTRA EL COMUNISMO

El Departamento del Trabajo va a declarar la guerra a la propaganda roja aqui

Con el fin de combatir el comunismo que ahora se propaga rápidamente en muchas regiones de las islas, el Departamento del Trabajo ha anunciado este día que dicha oficina hará una campaña de publicidad, para dar a conocer al público los erróneos principios que los agentes comunistas que trabajan en las islas están sustentando en sus folletos y discursos.

Un gran número de folletos distribuidos en las islas, especialmente en las regiones donde la actual depresión se siente con más intensidad que en las otras, fueron confiscados por los agentes del gobierno y endosados al Departamento para su conocimiento.

El Secretario Torres al hablar este día de los planes que su oficina trata de seguir contra los comunistas, dijo que la falta de suficiente instrucción de las masas para poder distinguir lo justo de lo exagerado, ha favorecido grandemente a la propagación de las ideas comunistas. Para combatirlo ya se han dado órdenes a los agentes del gobierno para emprender una campaña de instrucción de las masas mediante la publicación y distribución de folletos en los que se expondrán los verdaderos hechos y los defectos de que adolece el comunismo.

Se han pagado los primeros ₱100,000 hoy

Aquino y el Dr. Ylagan que ha ganado ₱9,090.91 ya tienen sus cheques

Un premio de P100,000 de Potenciano R. Aquino, de Pamplona, Cagayan, y otro premio de P9,090.91 del Dr. Vicente L. Ilagan, son los primeros premios que bajaron a las once y media de esta mañana de las oficinas de los "sweepstakes", de la caridad. Mas pronto de lo que se esperaba esta mañana la gerencia de los "sweepstakes" dispuso el comienzo del pago de los premios.

Los premios de P200,000 y los demas premios de cien mil pesos y P50.000, y los otros premios de segunda categoria, ya se podrán pagar este mismo dia. Debido al anuncio de ayer de que probablemente comienze mañana el pago este dia no han ido a la oficina de los "sweepstakes" muchos ganadores. Se espera que esta tarde muchos comiencen a invadir la oficina, demandando el pago de sus premios.

Al Sr. Aquino se le expidió un cheque contra el Banco Nacional No. 31422 por valor de P100,000, y al Dr. Vicente L. Ilagan, un cheque No. 31393 por valor de P9,090.91. Ambos fueron inmediatamente al Banco Nacional para hacer efectivo el cobro.

La oficina del "sweepstakes" espera terminar en una semana el pago de los premios. El personal ha sido instruido a facilitar el trabajo con el fin de que los ganadores puedan disfrutar de sus premios en las fiestas de Navidad. Los primeros pagos hechos esta mañana han sido inesperados para muchos

(*Continua en la última página*)

CRUZ PERSONALMENTE ACUDE AL SUPREMO

Pide reconsideración de la crítica contra el que se negó a hacerlo Hilado

La Corte Suprema tiene actualmente ante sí tres mociones en el caso del Director Hermenegildo Cruz, que fué objeto de un varapalo por la Corte Suprema en una decisión de la pluma del Magistrado Malcolm.

Cruz personalmente presentó esta mañana una moción de reconsideración, pidiendo respetuosamente que la Corte elimine la critica contra su actuación después de exponer hechos en justificación de la buena fé con que ha obrado. También da a entender que debió de habérsele oído antes de dictarse la censura contra su actuación.

Se ha dicho esta mañana en la Oficina de Justicia que el Director Cruz pidió al Procurador General Hilado a que suscribiera dicha moción de reconsideración, pero que este último rehusó hacerlo en vista del hecho de que el recurso contra Cruz fué ganado en el fondo por la Oficina de Justicia y no habia por qué pedir la reconsideración, y que como la crítica le toca personalmente al Director del Trabajo, éste es quién debe presentar la moción de reconsideración.

Las otras dos mociones pendientes ante la Corte son la de desacato contra Cruz, por la publicación de su defensa en los periódicos contestando la crítica de la Corte Suprema, y la de reconsideración de la parte dispositiva de la decisión, pedida por el abogado del obrero Mangornong, en el sentido de que se dicte definitivamente un mandamus contra Cruz para obligarle a certificar libre de derechos los records que dicho obrero necesita en su demanda contra varios oficiales de la Hawaiian Sugar Planters Association y contra el mismo Cruz.

Sandiko y Paguia defienden a Cruz

Alegando que "al defender la causa del Director Cruz, defiende la causa de un copartícipe en los movimientos obreristas de Filipinas", el ex-Senador Teodoro Sandiko, segundo vice-presidente de la Asamblea Constituyente, ha dirigido una carta al Gobernador General.

"Nada se le puede atribuir", dice,

(*continua en la última página*)

SALIO ESTA MAÑANA EL SEBASTIAN DE ELCANO

"Adios y gracias a todos", dijo al partir el comandante Moreno

Momentos antes de hacerse a la mar el buque-escuela "Sebastian Elcano", para reanudar su viaje de entrenamiento, a las diez de esta mañana, el comandante del mismo D. Salvador Moreno, comunicaba a un representante de La Vanguardia, el siguiente mensaje de despedida y de agradecimiento al mismo tiempo:

"A todos deseamos expresar nuestro mas profundo agradecimiento por la acogida que nos han tributado, particularmente a la colonia española, que en conjunto deja en nosotros un recuerdo gratisimo, porque ha sabido proceder en tal forma que nos ha dejado la impresion de que en todo momento nos encontrabamos en nuestra propia casa.

"Un saludo a todos, a las autoridades americanas, al pueblo filipino y nuestros mejores deseos a esta hospitalaria ciudad de Manila".

El comandante Moreno tuvo palabras de agradecimiento por todos los actos de simpatia cordial que se les han tributado en Filipinas, y que dificilmente pueden ser olvidados, segun declaró.

El buque-escuela salio del puerto a las diez de esta mañana, y hasta ultima hora se hallaban a bordo prominentes personajes de la colonia española de Manila, que habian ido a despedir al buque-escuela, entre ellos, el consul general de España en Filipinas Sr. D. Miguel Espinos; el vice-consul de España, D. Enrique Vasquez Prada, presidente del Casino Español; D. Antonio Melian, y otros mas.

El "Sebastian de Elcano", de Manila ira a Shanghai, y despues a los puertos de Yokohama, Honolulu, San Francisco, y Nueva York, para regresar a España el 31 de Mayo.

LOS FARMACEUTICOS DAN P304 A DAMNIFICADOS

Los directores de la Semana Nacional de Farmacia hicieron entrega al mediodia de hoy al Gobernador General de un cheque por valor de P304.98 como contribución de la institución a los fondos de socorro recaudados por el Gobernador Murphy para socorrer a damnificados del tifón. Esta suma representa la mitad del remanente de fondos destinados a la celebración de la Semana de Farmacia. A hacer entrega de la donación fueron el Dr. Delfin Santos, Apolonio R. Chavez, el Dr. Valenzuela, el Dr. Antonio Llamas y el Dr. J. Jimenes.

La Vanguardia también ha recibido hoy las siguientes contribuciones:

Ricardo Mascuñana	₱5.00
Pablo Salaveria	2.00

SOLIVEN LOGRA EVITAR EL CISMA EN ILOCOS

El ex-representante Benito Soliven en carta dirigida a esta redaccion informa que el temido cisma entre catolicos de las provincias de Ilocos se ha logrado evitar. Dice:

"Por razones convincentes que le han estado exponiendo continuamente desde que se enteraron por la prensa sus muchos amigos y excondiscipulos, y por consideracion a los insistentes ruegos de su padre y a su deseo de cooperar para la conservacion de la unidad y paz de la Iglesia Catolica en Filipinas en vista del proximo advenimiento de la Independencia, el cura catolico ilocano aludido en un articulo publicado en La Vanguardia en su numero del 12 de Diciembre de 1934, desiste ya de su plan de llevar a cabo un cisma, y reafirma al propio tiempo su adhesion inquebrantable a la Iglesia Catolica".

A BAGUIO

La señora del vice-gobernador J. R. Hayden y el profesor Jesse S. S. Reeves y señora salieron para Baguio este mañana y estarán de vuelta en Manila mañana por la tarde.

Otra serie de sellos con tipicos diseños se expediran en febrero

Con diseños tipicos en colores, una nueva serie de sellos postales de Filipinas seran expedidos el 15 de febrero del año entrante, segun la oficina de Correos.

Los sellos de dos centavos tendran la misma efigie de Rizal, pero nuevo diseño y color; los de cuatro, sera un simbolismo agricola, una segadora llevando haces de palay, y de pie cerca de un carabao; los de seis centavos, una filipina vestida con traje al estilo Balintawak; los de ocho, pesca de perlas en Jolo; los de diez, el Fuerte Santiago; los de doce, fuentes de agua salada; los de dieciseis, el desembarcadero de Magallanes; los de veinte, Juan de la Cruz; los de veintiseis, terrazas de arroz; los de treinta, el pacto de sangre; los de un peso, la iglesia de Barasoain; los de dos pesos, batalla de la Bahia de Manila; los de cuatro, el precipicio de Montalban; los de cinco, el General Washington montado en su caballo blanco.

Para conmemorar el primer dia de la venta de estos nuevos sellos, un timbre especial de goma sera estampado en cada sobre apropiadamente dirigido y destinado a fines de coleccion. Sobres debidamente dirigidos que ostenten cualquiera de estos nuevos sellos y enviados por residentes de Manila desde el 15 de febrero de 1935, seran aceptados y marcados en la oficina del superintendente de Correos, con esa fecha y timbrados despues con el timbre especial.

El diseño del timbre especial se ha tomado de un ornamento arquitectonico moruno, que segun la tradicion, representa la cabeza de un cocodrilo.

Gibson hace un viaje a Cavite

Fotografias tomadas en Cavite durante la visita hecha al gobierno de dicha provincia por el Senador Gibson, miembro de la comisión congresional que se encuentra actualmente en Manila. En la parte superior se ve al Senador Gibson en el extremo derecho, conversando con el Secretario de la Junta Provincial, Cipriano Mojica que aparece en el centro y el tesorero provincial Vicente Avila en el extremo izquierdo. Abajo, izquierda, el Senador Gibson en su visita al Arsenal de Cavite, siendo recibido por el capitan W. H. Allen, jefe de la estación naval de Cavite.

YULO DECIDE ESPERAR LA REPLICA DE TOKIO

El Secretario de Justicia Yulo declaró esta mañana que ha decidido esperar el informe oficial de Tokio sobre las gestiones para la extradición de los tripulantes del "Kaiun Maru" antes de hacer pública la verdadera actuación de su departamento en este asunto.

Según el Secretario Yulo no se ha recibido hasta ahora ni por el Gobernador General ni por su oficina ningún informe del gobierno japonés sobre la alegada denegación de la solicitud de extradición.

MONS. GORORDO, A LAS PUERTAS DE LA MUERTE

(Servicio Telegráfico)
EXCLUSIVO A LA VANGUARDIA

Cebu, Diciembre 20.—Poca vida le queda al Obispo Mons. Juan B. Gorordo. Desde hace tres dias se encuentra inconsciente en la casa de su hermana mayor en la calle Lopez Jaena de esta Ciudad a donde se habia trasladado durante estos ultimos meses.

El Prelado padece de diabetes y nefritis y el medico que le atiende Dr. Maximo Borromeo, ha perdido todas las esperanzas.

El Arzobispo Mons. Gabriel M. Reyes visito al enfermo esta mañana juntamente con varios sacerdotes.

Siguiendo la voluntad del mismo enfermo, en caso de que muera, su cadaver no sera embalsamado de tal modo que se espera que su entierro tendra lugar pronto despues de su muerte.

Los preparativos funerales incluyen Misa Solemne de cuerpo presente en la Catedral por el Arzobispo Mons. Reyes y despues entierro en un lote privado en el Cementerio Catolico, escogido por el mismo Obispo Mons. Gorordo.

PEÑARANDA PROMETE PAGAR LOS IMPUESTOS

Prometer al Gobernador General Murphy, como una expresión de gratitud por haber aprobado el bill de la Cámara No. 1533, que da un nuevo respiro de vida a las victimas desmoralizadas de errores desdichados, que cada uno de los inquilinos y dueños de terrenos que se benefician con el sistema de riegos de Peñaranda, van a hacer lo posible para pagar a tiempo todos los impuestos debidos al gobierno, en especial los de riegos, amillaramiento y cédula; tal es el contenido de una resolución aprobada por la asociación de propietarios e inquilinos de terrenos de Peñaranda, Nueva Ecija, el 14 de los corrientes.

Una copia de la resolución ha sido enviada al gobernador general, y otras a la prensa.

No deben enamorarse de soldados extranjeros las niñas del Sarre

(De la "Associated Press")

Saarbrucken, 19 de diciembre.—La comision del plebiscito de la Liga de las Naciones ha declarado este dia una tregua de Navidad para la cuenca del Sarre, comprometiendo a los alemanes nazis y anti-nazzis a mantener la paz desde el 23 hasta el 27 de diciembre.

Los caudillos naziz han advertido a las señoritas jovenes del territorio fronterizo disputado franco-aleman, que va a votar el 13 de enero sobre su futura soberania, que no deben tener relaciones romanticas con los soldados extranjeros que estan llegando.

Una fuerza de 3,500 soldados ingleses, suecos, italianos y holandeses esta ya en camino al Saree o va a salir dentro de algunos dias. Se cree que hacia Navidad estara terminada la movilizacion del ejercito internacional, convenida entre Francia y Alemania, bajo la jefatura del general de division J. F. S. Brid, de Inglaterra'

M.E.C.D. 2016

PORTAVOZ DE LAS PROVINCIAS

DOS BAGUIOS SE HAN SENTIDO EN TODA MINDORO

Aguda depresión predomina actualmente en todos los municipios

(Servicio Informativo)
Exclusivo a La Vanguardia

Pola, 4 de diciembre.—Este municipio de Pola, Provincia de Mindoro, que por tanto tiempo ha estado libre de los tristes efectos que los baguios y tifones causaran en otras partes del Archipiélago, ha sufrido en fechas recientes daños muy considerables. Fué en la noche del 29 al 30 de noviembre, cuando un baguio se desencadenó contra Pola azotándolo fuertemente. La intensidad del mismo llegó a su grado máximo a eso de la una de la mañana del día treinta. Muchas familias, temiendo perecer bajo sus viviendas de materiales simples, tuvieron la precaución de trasladarse a otros domicilios que, por ser de materiales, mixtos o fuertes, ofrecían mayor garantía de seguridad. A pesar de ser muchas las casas que vinieron a tierra, ya en Pola ya en sus barrios, no se registró, sin embargo, ninguna desgracia personal. Las casas que no cayeron, sufrieron destrozos y son rarísimas las que quedaron intactas. Muchos animales, como carabaos y cerdos, especialmente los que estaban atados, murieron ahogados; otros, como gallinas, pavos desaparecieron; sacos de palay, guardados en el "silon" de las casas fueron igualmente arrastrados por la corriente.

Como si no hubiera quedado satisfecho el baguio con los destrozos causados en la noche del 29 al 30 de noviembre, volvio a azotar a este municipio el día 3 de diciembre y la noche del 4. Esta vez, aunque todavía no se han recibido informes de los barrios y lugares lejanos, témese sin embargo que los daños causados suban a un número bastante considerable. Si bien el tifón no fué tan intenso como la vez anterior, las lluvias fueron más contínuas y las inundaciones mayores. Las vías de comunicación están interrumpidas porque el agua se ha desbordado llegando a una altura de un metro y medio en algunas partes; muchos árboles han caído impidiendo el paso; los postes del telégrafo visieron a tierra; un autobus que por la mañana salió con rumbo a Naujan, no pudo continuar su viaje por las aguas ni tampoco pudo volver a Pola, de donde salió, porque las aguas habían inundado el camino por el que pasó poco antes. Especialmente ha causado el tifón daños considerables en los cocales, porque muchos ponos han caido; la fruta en flor también se ha echado a perder. Se calcula que el 45 por ciento de la cosecha del año próximo se ha perdido.

Con la visita tan poco grata de los dos tifones en fechas tan recientes, se ha acentuado la crisis económica por la que atraviesan los habitantes de Pola.

Pozos artesianos de Bulacan, insanitarios

(Servicio Informativo)
Exclusivo a La Vanguardia

Malolos, Bulacan, 14 de diciembre.—En vista de las condiciones defectuosas en que se encuentran en la actualidad los pozos artesianos de la provincia, el ingeniero de distritos, en una comunicación enviada a la Junta Provincial, recomienda la asignación de la suma de P23,350.00 para ser usados exclusivamente en la reparación y acondicionamiento de los pozos para seguridad y protección de la salud de los vecinos de todos los pueblos de Bulacan.

Veintitres pueblos de Bulacan, segun informe del ingeniero de distrito, tienen sus pozos artesianos tan defectuosos y otros enteramente estropeados, que se teme que afecte a la salud de los vecinos. Los funcionarios de la Sanidad ya han llamado la atención de las autoridades correspondientes, recomendando la pronta reparación de los pozos artesianos, o de lo contrario la Sanidad se vera obligada a cerrar dichos pozos para proteger la salud del vecindario.

Una reciente investigación llevada a cabo por el mismo ingeniero de distrito ha demostrado que muchos de los pozos artesianos estan en efecto en malas condiciones y otros completamente inservibles. A menos que se efectue la inmediata reparación de los pozos o se perforen otros nuevos para sustituir a los antiguos se abrigan temores de que la salud publica en Bulacan quede seriamente afectada.

Una boda en Tacloban, Leyte

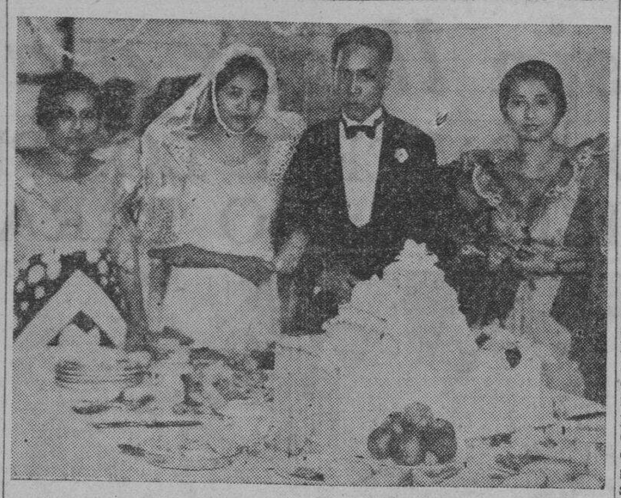

Los nuevos esposos Purificación Ramos y Lorenzo Talatala, fotografiados después de su boda en Tacloban, Leyte. La novia es hermana del comandante Alberto Ramos de la Constabularia y el novio es agronomo auxiliar de la provincia de Leyte. En la fotografía aparecen los nuevos esposos juntamente con algunas amigas de la novia.

Presidentes de Laguna propagaran la provincia

(Servicio Informativo)
Exclusivo a La Vanguardia

Pansol, Calamba, Laguna, 16 de Diciembre.—Con el fin de hacer una propaganda de las provincias y de sus productos, con vistas a animar su comercio, los presidentes municipales de todos los pueblos de Laguna han decidido formar una liga de presidentes municipales. Esta formación de la liga ha sido acordada en la reciente convención de presidente celebrada en Pagsanjan el 12 de este mes, previa convocación del Gobernador Provincial.

El primer paso para la organización de la liga de los presidentes se dio ayer en la casa del Sr. Eduardo Barreto, en la hacienda Matilde, donde los miembros comite nombrado para redactar la constitucion de la liga, compuesto de tres presidentes del distrito sur y tres del distrito norte, se reunieron para redactar la constitución.

El comite fue presidido por el Sr. Leoncio Gerosa, presidente municipal de Calauang. El presidente municipal de San Pablo, Sr. Inocencio Barleta, sometio un plan de constitución escrito en castellano. Tambien el Sr. Primitivo Ac-ac, presidente de Paete, como jefe de la delegación del segundo distrito sometio otro plan de constitución en ingles. A su vez el Sr. Leoncio Real presidente municipal de Sta. Maria, el decano de los presidentes municipales de Laguna intervino en las discuciones y actuo como mediador para arreglar las diferencias que surgen entre los dos grupos.

Despues de muchas horas de discusiones, los miembros del comite acordaron escoger de los dos planes de constitución las disposiciones mas aceptables para redactar una nueva que contenga una combinación de los dos proyectos.

Tambien se ha acordado por el comite hacer la inauguración de la Liga en Sta. Cruz, hacia el mes de enero del año venidero.

El juzgado de Camarines Norte ha reanudado las sesiones especiales

(Servicio Informativo)
Exclusivo a La Vanguardia

Daet, Camarines Norte, Dic. 6.—La vista de la causa por homicidio contra Bernardino Gaucho, uno de los asuntos mas importantes del calendario de las sesiones judiciales extraordinarias que se estan celebrando hoy en esta provincia por el Juez Samson, comenzo ayer por la mañana y termino esta tarde, reservando el Juez su decision. Este caso se promovio a raiz de la muerte de un obrero, Gregorio Evangelista, quien, segun la investigacion de las autoridades, fue muerto a bolazos por el acusado en un acceso de celos en el barrio de Iberica, Labo, en la tarde del 19 del mes de Noviembre pasado.

La unica testigo presencial del crimen y la "manzana de discordia", Prima Arcega, presentada por la acusacion como su testigo principal, declaro: que estando ella pastando su carabao en el mencionado barrio de Iberica en la tarde del dia de autos, llego el occiso quien, aprovechando de la soledad del lugar, quiso abusar de ella; y que mientras ella estaba cogida y abrazada por el occiso, llego su marido, el acusado, el cual para vengar su honor ultrajado, hirio al satiro con un bolo.

En vista de esta declaracion de Prima Arcega más bien favorable a la defensa que a la acusacion, y en vista de que en la declaracion prestada in articulo mortis por el occiso no se hacia constar que este se sentia proximo a morir al suscribir dicha declaracion, la defensa, representada por el ex-Representante Agustin Lukban, considero innecesaria la presentacion de pruebas para demostrar la inocencia de su defendido, y pidio la absolucion del acusado, sin presentar sus testigos.

En este estado el asunto, el Fiscal pidio se la permitiera presentar nuevas pruebas, peticion que fue aprobada por el Juez. En efecto, el Fiscal presento como testigo de la acusacion al Teniente del barrio de Iberica, el cual dijo que, a eso de las 3:00 p. m. del 19 de Noviembre de este año, el acusado se presento en su casa diciendo que el ha podido herir al occiso; y que cuando fue al sitio en donde se hallaba el herido, este se nego a contestar a las preguntas que el testigo le habia derigido, diciendo que se sentia muy mal. Con este testigo la acusacion cerro sus pruebas.

El Juzgado reservo su decision.

Uno de los asuntos interesantes de estas sesiones judiciales extraordinarias, es el expediente administrativo contra el Juez de Paz de Mambulao, Gregorio Basuba, que tambien se vio ayer.

Contra el mencionado Juez se han formulado por el Concejo Municipal de Mambulao, las siguientes cargos: Falsificacion del "daily time record", abuso de autoridad, malas practicas, intervecion en la politica en las pasadas elecciones generales, celebracion de matrimonios ficticios, induccion a la gente de no pagar Cedula Personal durante el mes de Enero, y posesion de intereses en la gallera de Mambulao.

El asunto administrativo contra el Juez de Paz de Capalonga, Valerio de Guzman, por falsificacion de su "daily time record" y por alegada intervencion en la politica durante las elecciones pasadas, que debia verse este dia, fue transferido para las proximas sesiones ordinarias del Marzo venidero, a peticion de parte.

ANIMACION SE ESPERA EN LA FERIA ILOCANA

El Secretario Quirino ha aceptado el puesto de vice-presidente honorario

(Servicio Informativo)
Exclusivo a La Vanguardia

Vigan, Ilocos Sur, 17 de diciembre.—Con la aceptación del Secretario Quirino para ser el vice-presidente honorario del Carnaval y Feria-Exposición de Ilocos, y con la invitación que dicho secretario ha dirigido a los funcionarios insulares para que disfruten de una temporada carnavalina en Vigan, Ilocos Sur, desde el 18 hasta el 27 de enero, se espera que la fiesta será grandiosa. El Gobernador General, segun el Secretario Quirino, ha significado su deseo de hacer una visita por Ilocos durante la temporada del carnaval en Vigan.

Los funcionarios del carnaval ilocano no descuidan ningun detalle para hacer de la celebración del carnaval un verdadero acontecimiento y que ofrezca mayores motivos de atracción y regocijo a los visitantes. Para mayores facilidades hay comités que se encargan de gestionar de los hoteles y casas de hospedaje en Vigan para que mejoren las acomodaciones que pueden ofrecer a los viajeros.

Los detalles más sobresalientes de la próxima celebración serán la presentación de dramas en inglés, castellano e ilocano por los clubs dramáticos de la U. P. y Northern College.

La recientemente organizada asociación de aficionados, entre ellos los abogados Primitivo Singson, Anacleto Filart, Joaquin Laurel, Jose F. Singson, Salvador Rivero, Dres. Ramón Encarnación y Emilio Beza, la Sra. Carmen Rivero de Donato, Srta. Lourdes Rivero y Srta. Emilia Azurin, también se ofrecieron a trabar en alguna obra dramática.

Igualmente se han concertado partidos de tennis entre los mejores tennistas de Ilocos, Abra, La Unión y Baguio, en los cuales se disputará el campeonato de la región.

Maestros de Zambales reunidos en San Narciso

Grupo de maestros de la provincia de Zambales que asistieron a las clases de demostración que tuvieron lugar en el pueblo de San Narciso, Zambales. Los maestros tuvieron tres dias de conferencias. Esta clase de demostración en ingles se hizo bajo la supervisión del maestro supervisor del distrito Sr. Raymundo de Castro.

UNA BODA RUMBOSA EN MALOLOS, BULACAN

Conocidos vecinos de Bulacán, Pampanga y Tarlac invitados a la gran fiesta

(Servicio Informativo)
Exclusivo a La Vanguardia

Malolos, Bulacan, 16 de diciembre.—Una boda aristocratica, que ha unido a familias de mucho prestigio en la provincia, se celebro anoche. El abogado Pedro D. Melendez, delegado de la provincia de Bukidnon y la Srta. Luz S. Reyes, han unido su suerte en la capilla de la United Evangelical Church. La Sra. de Buendia y el Senador Elpidio Quirino, fueron los padrinos de la boda.

La familia del Dr. Cristobal Santiago, parientes de la novia, dieron una gran recepción y fiesta en su casa, por el doble motivo de que ademas de la boda se habia bautizado tambien anoche su hija Remedios.

Entre los numerosos invitados que acudieron a la gran fiesta que se dio por los Santiago, estaban el Senador Quirino y Señora, Jose Padilla, Sr. Bas. S. Santiago y Señora, Delegado Antonio Villarama y Señora, Delegado Nicolas Buendia y Señora, Sr. Amado Aldaba y Sra., Srtas. Felicula Reyes, Remy Buktaw, Dalisay Aldaba, Dolores Rojas, Pioquinta Makapugay, Irene Panganiban, Iemilif Reyes, Evangelina Reyes, Leonila Tiongson, Luz Tiongson, Maria Manahan, Consorcia Buzon, Elpidia Lozada, Bertha Charles, Rosita Santos, Iluminada Manuel, Carolina Gaña, Virginia Juane, Soledad Francisco, Fely Vallejo, Marina Cruz, Trinidad Aldaba, Iluminada y Angelica Flor Cruz, Leonor Reyes, Pacing Tiongson, Sra. de Leon Melendrez y las Srtas. Romero, Lorenzo.

Juez Alax Reyes y Señora, juez Arcadio Ejercito y Señora, Matias Cuadra y Señora, Sr. Remigio Bernabe y Señora, Marciano del Rosario y Señora, Dr. Felino Fernando y Señora, Marcelo Hipolito y Señora, Jose G. Mendoza, Sr. Baja y Señora, Rev. Samuel Stagg y Señora, Pablo Laygo y Señora, Jose Teodoro y Señora, Justo Teodoro y Señora, Dres. Catalino Buktaw, Domingo R. Tablan, Juan S. Fernando, Jose de Jesus, Angel Tantoco, Gonzalo Santos y Dr. Cruz.

Los Sres. Vicente Orosa, Aniceto Crisostomo, Cirilo Tiongson, Pacifico Ocampo, Hermogenes Caluag, Meliton Cruz, Juan Reyes, Trifon Adriano, Demetrio Agustin, Isabel Sevilla, Jose Tablan, Jose Sugay, Rufino Cruz, Moises Buzon, Antonio Estrella, Timoteo Enriquez, Basillo J. Enriquez, Marcelino Robles, Lucio Fernando, Daniel Tantoco, Arcadio Santiago, Carmen Crisostomo, Ramon Lozada, Aguedo de Guzman, Orlando Santiago, Leon Gaña, Vicente Roque, Generoso Reyes y E Bautista.

Campaña contra los ladrones de ganado, ordenada

(Servicio Informativo)
Exclusivo a La Vanguardia

Malolos, Bulacan, 14 de Diciembre.—Una extensa campaña contra los ladrones de ganado ha sido ordenada por el gobernador provincial Jose Padilla, en una carta circular que ha dirigido a todos los funcionarios municipales y jefes de policias en todos los pueblos de la provincia de Bulacan.

El gobernador provincial instruye a todos los jefes de policias que redoblen la vigilancia en todos los pueblos y barrios a fin de poner coto a los continuos robos de ganado que tiene lugar en Bulacan desde hace algun tiempo. El gobernador Padilla tambien instruye a todo los presidentes municipales para que se procese a los ladrones de ganado sin consideración alguna ante los juzgados de paz.

VARIOS POLICIAS DE CALOOCAN, ACUSADOS

Campaña de saneamiento contra los centros del vicio en el municipio

(Servicio Informativo)
Exclusivo a La Vanguardia

Caloocan, Rizal, 15 de diciembre.—Ordenada por el Departamento del Interior se llevará a cabo dentro de algunos días la investigación contra algunos policías y sargentos de este pueblo, los cuales fueron acusados de supuesta sustracción de arroz y comidas en latas que la Cruz Roja habia depositado en el municipio para socorrer a los damnificados por el baguio en este pueblo.

Como reflejo de esta investigación los funcionarios municipales han intervenido en el asunto, presentando una queja contra los mismos policias denunciados ante el Concejo Municipal. Se anuncia que los concejales practicarán una investigación contra los policias investigados independientemente de la investigación que efectuará el investigador especial del departamento.

Igualmente se ha anunciado que la policía de Caloocan está emprendiendo actualmente una campaña de saneamiento de lugares de corrupción en los barrios de Maypajo y La Loma. Varias mujeres de dudosa vida fueron llevadas al municipio y muchas fueron acusadas ante el juzgado de paz.

Las autoridades de Caloocan expresan la confianza de que dentro de algun tiempo más el municipio estará completamente libre del vicio.

LAS ESCUELAS DE JARO OTRA VEZ ABIERTAS

Los funcionarios municipales aceptan contribuciones para los gastos

(Servicio Informativo)
Exclusivo a La Vanguardia

Jaro, Iloilo, 14 de Diciembre.—Las escuelas publicas de este municipio, que estuvieron cerradas durante algun tiempo debido a la falta de fondos para su sostenimiento, han sido abiertas al fin por el mismo superintendente de la division de escuelas de la provincia, Mr. McBride, despues de hacer un recuento del producto de las contribuciones voluntarias aportadas por los vecinos del pueblo juntamente con los fondos disponibles en la oficina del superintendente.

Estas contribuciones fueron solicitadas por los mismos funcionarios municipales los cuales, con el fin de salvar a los escolares que se veran privados de seguir sus estudios, acudieron a los millonarios del pueblo reuniendo mas de mil pesos en pocos dias.

Los principales contribuyentes son; Ramon Lopez, P50.00; Eugenio Lopez, P50.00; Fernando Lopez, P50.00; Manuel Hechanova, P50.00; Jaro Express, P50.00; firma comercial Alcogas, P25.00; contribucion de Tiempo-Times, Iloilo Transportation, Filipino Transit y Aton Line, P100.00. Los padres de los escolares tambien aportaron una contribucion de a P0.50 cada uno, mientras que la asociacion de padres y maestros del pueblo aporto P500.00. Gracias a estas contribuciones, los funcionarios municipales consiguieron reunir la suma necesaria para los gastos de la escuela durante el resto del presente año.

Con estos fondos ya reunidos, el concejo municipal acudio al superintendente de escuelas de la provincia el cual añadio a la suma recaudada algunos fondos remanentes que quedaban en las cajas de su division, contribuyendo asi a la reapertura de las escuelas del pueblo de Jaro.

M. SOTELO
AGENTE COMERCIAL
Comisiones y Consignaciones
P. O. Box 137 Iloilo

ES FACIL!

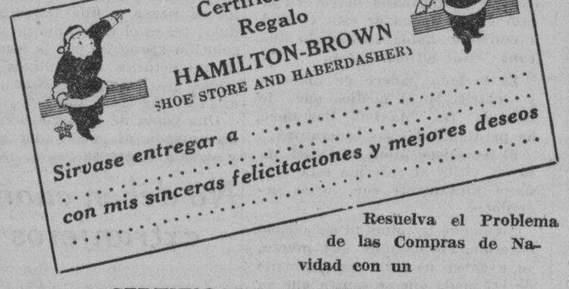

Resuelva el Problema de las Compras de Navidad con un
CERTIFICADO DE REGALO DE HAMILTON-BROWN
Puede hacerse efectivo para Zapatos, Calceteria, Bolsos, Artículos de Cuero, Camiseria o cualquier artículo hasta cualquiera cantidad que desee dar.
Un Regalo de lo Más Apropiado
Hamilton-Brown
109-11 ESCOLTA
Abierto entre 12 y 2 p. m. hasta Pascuas — CERRADO EL DOMINGO, DICIEMBRE 23

SABROSO COMO LA MIEL
LAXOL
MEJOR QUE ACEITE DE RICINO
El purgante de confianza
Aceite de Ricino, 350.00 gramos, Sacarina 0.50 gramos, Aceite de Menta, 1.00 gramos. Vanillin. 0.06 gramos.

Lea
LOS ANUNCIOS CLASIFICADOS

Verdaderas Preciosidades
en toda clase de

MUÑECAS
y
JUGUETES

para las presentes Pascuas de Navidad tenemos ahora expuestos en nuestro espacioso Salón de Ventas.

Vengan en compañía de sus niños para ver nuestra extensa variedad de juguetes americanos y europeos a precios sumamente atractivos por lo económicos.

PARSONS HARDWARE CO., INC,
805 Echague

Belleza que es verdadera...

Las palabras "Sal de Fruta" —"ENO" y "Fruit Salt"— constituyen marcas registradas.

Ningún arreglo puede prestar a la mujer esos encantos *naturales* que el hombre admira, — pues en realidad lo que frecuentemente causa palidez, marchita la piel y opaca la mirada es la acumulación de toxinas en el organismo, por evacuaciones deficientes.

Para corregir esta condición de acuerdo con la Naturaleza, tome ENO cada mañana. Es tan agradable como beneficiosa.

ENO purifica estimulando—no forzando—el proceso *natural* de eliminación. Refresca y depura: y así el cutis adquiere tersura, brillo los ojos, labios y mejillas saludable color.

Tenga usted también la doble satisfacción de adquirir atractivos *verdaderos* y de sentirse más vigorosa y saludable. Adopte desde hoy el método ENO. *Exija el producto legítimo. Rechace imitaciones.*

ENO
NO FORMA HABITO

ENO es económica: como es concentrada — en polvo — con menos cantidad produce mejor resultado que otros productos.—ENO se vende en frascos de tres tamaños: grande (para el hogar), mediano y pequeño.

ENO es muy eficaz en casos de INDIGESTION, PESADEZ, ACIDEZ, ESTREÑIMIENTO, DOLOR DE CABEZA, MAL ALIENTO, SED, BILIOSIDAD, INAPETENCIA, NERVIOSIDAD.

Agentes exclusivos de ventas:
Harold F. Ritchie & Co., Inc., Londres—New York

Formula de acuerdo con la Oficina de Ciencias de las Islas Filipinas, 48 por ciento de Acido Tártarico, 52 por ciento de Bicarbonatos de sodio y potasio. Fabricada de acuerdo con el procedimiento especial de J. C. ENO, Limited.

M.E.C.D. 2016

Dern vendra a ver la inauguracion del nuevo gobierno

RODRIGUEZ IRA EL ENERO CON YULO A DAVAO

Los dos Secretarios quieren ver bien resuelto el llamado "problema japonés"

Dos Secretarios departamentales, Eulogio Rodriguez de Agricultura y Comercio y José Yulo de Justicia, harán un viaje de inspección a Davao y otras provincias de Mindanao hacia el mes de enero, para apreciar el funcionamiento de las dependencias que están bajo el control de dichas secretarías y también para reunir datos relacionados con el asunto de las grandes extensiones de terrenos en poder de empresas japonesas.

Esta cuestión de la posesión de grandes extensiones de terrenos por filipinos y por empresas extranjeras ha sido denunciada repetidas veces al gobierno como ilegales. Se ha anunciado ayer que el gobierno tiene el propósito de conocer de cerca este asunto a fin de poder adoptar una actitud definitiva.

Este proyectado viaje de inspección es el más serio y definitivo en cuanto respecta al problema japonés en la provincia de Davao. Hace algun tiempo, cuando Rafael R. Alunan era secretario de Agricultura y Comercio hizo un viaje de inspección a Davao donde estuvo haciendo personalmente investigaciones, y regresó con la recomendación de clausurar el puerto de Davao como un puerto de altura.

Se explicó entonces que la tendencia de la recomendación Alunan era privar a las empresas japonesas de las facilidades para la exportación del abacá que producen en grandes cantidades a fin de descorazonarles y evitar que los mismos persistieran en posesionarse de los terrenos de Davao. Entonces se calculaba que la población japonesa en la provincia de Davao ascendería a unos 14,000.

Pero debido a las posibles complicaciones internacionales que pueden derivar de la recomendación, no se hizo caso de la misma. Además se abrigaba duda por los mismos funcionarios filipinos acerca de si la recomendación del Secretario Alunan era o no el paso más apropiado para resolver el problema.

Van envueltos en esta cuestión de la posesión ilegal de terrenos una extensión total de 26,000 hectáreas de terrenos agrícolas. Una gran porción de estas 26 mil hectáreas fueron concedidas a solicitantes filipinos, se presume que los mismos continuan reteniendo la propiedad de los terrenos si bien hay indicaciones de que esta presunción es ya infundada.

Guingona pedira que se abran dos valles

La apertura de dos fertiles valles de la provincia de Nueva Vizcaya para la colonización ha sido urgida por el Director Teopisto Guingona de la Oficina de Tribus no-Cristianas al regresar ayer de un viaje de inspección de dos días por dicha provincia.

Estas dos regiones apropiadas para la colonización, según el director, son los valles de Congcong y Pinappagan, donde miles de hectáreas de terrenos fertiles pueden ser subdivididos en lotes. Guingona dice sin embargo, que antes de llevar a cabo el plan habrá necesidad de construir caminos o pasos de herradura hacia dichas regiones a fin de hacerlas más accesibles a los ocupantes.

En cuanto a la situación financiera de la provincia de Nueva Vizcaya, el director Guingona manifestó que está en la actualidad en excelentes condiciones. Guingona ha inspeccionado todos los municipios de la provincia, excepto Dupax, y todos han rendido buenos ingresos durante el año por finalizar.

Jugadores condenados

El Juez Arsenio Locsin, del Juzgado Municipal, condenó en una decisión dictada ayer mañana a todos los jugadores arrestados por la Division Secreta de la Constabularia en la casa No. 10 de la calle Valenzuela, San Juan del Monte, el 28 de Junio pasado, por jugar al monte.

La condena consiste en P200.00 de multa para el banquero Gaudencio Navoa Cruz; P200.00 para Felipe Lenon, casero; y P50.00 para cada uno de los 15 jugadores, entre los cuales se encontraban el exconcejal Vicente Albo y el excomandante Baviera, de la Constabularia.

Osmeña con sus huespedes e invitados

Banquete dado anoche en su residencia en Santa Mesa por el Senador Sergio Osmeña en honor de los miembros de la Mision Congresional. Al acto asistieron altas autoridades civiles, militares y navales. De izquierda a derecha en la fotografia se hallan, Delegado Rafael Palma, Senador Manuel C. Briones, Secretario Teofilo Sison, Presidente interino del Senado Jose A. Clarin, Gobernador General Frank Murphy, Senador Osmeña, Senador Millard E. Tydings, Speaker interino Jose C. Zulueta, Presidente Claro M. Recto, Representante Leonardo Festin, Representante Francisco Varona, Marcial Lichauco, W. Teahan, Capitan W. H. Allen, Ex-representante Pedro Sabido, Senador Kenneth McKellar, Representante Manuel Roxas, General Frank Parker, Vice-Gobernador J. Ralston Hayden, Delegado Camilo Osias, Senador Ruperto Montinola, Delegado Gregorio Perfecto y ex-representante Emiliano Tria Tirona.

RODRIGUEZ HARA UNA CONSULTA A MURPHY

Antes de decidir si enviar o no un representante del abacá filipino a Londres

El Secretario de Agricultura y Comercio Sr. Eulogio Rodriguez proyecta someter a la consideración del Gobernador General Murphy la Resolución aprobada por la Legislatura en donde se pide el envío de un delegado de Filipinas a la conferencia que la Asociación de Fibras está celebrando ahora en Londres.

De si se enviará una delegación o no es lo que todavía no se sabe aunque la Legislatura no ha consignado fondos necesarios. Sin embargo, hay en la tesorería fondos suficientes para cualquier gasto, siendo estos fondos los derechos que se cobran por la inspección de las fibras que se exportan.

El Sr. Mariano Garchitorena Gerente del Servicio de inspección de fibras, en una información reciente aboga por que Filipinas produzca toda la fibra posible para inundar el mercado mundial y competir libremente con los otros países productores de fibras.

La Legislatura por su parte, representada por el Senador Domingo Imperial, está en favor de la limitación de la producción como se vió cuando éste presentó su bill de limitación.

La Conferencia en Londres tiene por fin llegar a una inteligencia internacional para la limitación de la producción mundial de fibras, a fin de regular los precios y hacer que la industria produzca ganancias.

La policia inicia otra campaña en Manila

Una campaña decidida contra los hermafroditas que llenan los paseos de Manila por las noches y hasta se atreven a pasearse por la Escolta, causando escándalos ha comenzado la Policía Secreta de Manila.

Estos hermafroditas que forman grupos y llenan las murallas que circundan Intramuros durante las noches y hasta llegan a mezclarse con la gente delicada que se pasea por los boulevares, han mostrado ser un verdadero peligro, pues no solo siembran la inmoralidad sino que roban a sus víctimas.

Cuatro de los arrestados por la División de investigación de la Policía Secreta están acusados de haberle robado a un marino.

También previendo la aparición de numerosos ladrones por las calles en donde hay muchos compradores por las pascuas que se avecinan, se han destinado a numerosos policías de paisano con encargo de vigilar bien el movimiento de los ladrones.

Agitada fue la sesion de la Asamblea anoche

CONVENCION NACIONAL

El Proyecto de Constitución

TITULO IX.—DEPARTAMENTO EJECUTIVO.

Precepto actuado conclusivamente:

Artículo 13.—

(2) Los jefes de departamentos, burós y oficinas y sus auxiliares no se dedicarán, durante el desempeño de sus cargos, al ejercicio de ninguna profesión, ni intervendrán, directa o indirectamente, en la administración o gerencia de ninguna empresa comercial privada que de algún modo pudiere quedar afectada por las funciones de sus cargos; "ni estarán financieramente interesados de modo directo o indirecto en cualquier contrato con el gobierno o cualquiera agencia o subdivisión del mismo."

(La claúsula final entre comillas es enmienda por adición promovida por Abella, Millar, Maramara, Ricohermoso, Inting, Buslon, Nepomuceno (R.) Perez (T.), Cloribel, Mumar, Dikit, Santos y Enriquez, y aprobada por la Asamblea).

Entre otros de menor cuantía, se mantienen:

1.—El poder de clemencia privativo del Presidente.

(Unas enmiendas de Sevilla, Galang-Ortiz-Baltao, Lapak y Canonoy-Mumar, restringiéndolo, no prosperó).

2.—El precepto sobre duración del nombramiento de jefes de departamento.

(Una enmienda de Santos limitándolo a tres años, tampoco tuvo mejor suerte).

El incidente de un Vice-Presidente figurin

El producto de la jornada de ayer en la Asamblea indicada líneas arriba, no se logró a bragas enjutas. En su camino se atravesaron tres incidentes, uno por cuenta del "paisanismo enragé", otro con cargo al sectarismo trasnochado y otro más debido a humorismo audaz. Conste que no lo dice un cualquiera sino que lo afirman varios delegados a la Constituyente, los cuales pretenden traslucir tales causas determinantes al traves de los tres incidentes de marras.

Del primero, o lo del "paisanismo enragé" registrado durante la sesión de ayer por la mañana, ya se publicó ayer mismo una nota informativa. Se trataba de la ciudadanía de los jefes de departamento, que unos la preferían filipina de nacimiento, y otros la querían filipina de nacimiento o por naturalización. Como era natural, el asunto provocó reacciones de raza, de nación, de paisanismo y hubo de ser su consideración pospuesta a mejor y más serena ocasión.

El segundo arrancó de este precepto: "El Presidente podrá nombrar al Vice-Presidente miembro de su gabinete o jefe de un departamento ejecutivo." Cuenco propuso que el precepto se aprobara tal como estaba. Muchos delegados objetaron deseosos de que el nombramiento del Vice-Presidente como jefe de departamento fuera mandatorio. A lo que Cuenco, el mismo que abogó en vano por la abolición del cargo de Vice-Presidente, no quiso allanarse. La contención era que, conservado, al fin, el Vice-Presidente debería ser un elemento útil, activo, militante en el gobierno, según unos, o simplemente un apéndice, un adorno o un figurín.

Una segunda edición del incidente Vinzons

Se pospuso la decisión sobre el mismo. De tal modo, la Asamblea vió desbloqueado su camino, y pudo considerar y decidir las citadas enmiendas de Sevilla, Galang, Ortiz, Baltao, Lapak, Canonoy, Mumar y otros, la de Marabut, Abordo, todas las cuales fueron rechazadas, y también la de Abella, Millar y compañía sobre jefes de departamento contratistas que mereció la sanción de la Asamblea.

En todo esto tuvieron intervención Lapak, Roxas, Sevilla, Cuenco, Galang, Sanvictores, Canonoy, Kapunan, Marabut, Santos, Abordo, Abella, Sotto (F.), como oradores y muchos más como interpelantes. Durante el jaleo parlamentario de la cuestión de secretarios o jefes de departamento negociantes o contratistas o por solo 3 años, se formularon ruegos de este tenor:

—¿Qué de un jefe de buró interesado en empresas mineras?

—¿Qué de un secretario de Hacienda interesado en seguros?

—¿Qué de un jefe de departamento con el 51 por ciento de las acciones de una corporación?

—¿Qué del director de buró que no dimite no obstante los votos de censura oficial contra él?

A las tres primeras preguntas se contestó que el precepto constitucional en consideración prohibe tales intereses o intervenciones o actividades mercantiles. En cuanto a la última, el interpelado Sotto (F.), declinó contestar.

Estaban Ventura y Perfecto, como oradores ensarzados en debate sobre el poder de amnistia del Presidente, con Buslon y Artadi como interpelantes cuando ocurrió el tercer incidente de la jornada.

Confesor.—Para una cuestión de privilegio.

Mesa (Marabut).—¿Cuál?

Confesor.—Esta: "La proposición (el endoso del "affair" Vinzons al Comité de Gobierno Interior) fué aprobada maquinalmente por la mayoría", que publica un periódico. Por dar a entender que somos autómatas, irresponsables, el suelto ofende al decoro y la dignidad de la Cámara.

Cuenco.—Está fuera de orden.

Muchas voces.—¡No!

Otras voces.—Sí, está en orden.

Mesa.—El orador está en orden.

Confesor.—Pido que, igual al de Vinzons, el caso fuera referido al Comité de Gobierno Interior.

Romero o no estaba en la sala o, estando, no dijo esta boca es mía.

La Asamblea estaba de emoción en emoción. Tras el paisanismo, el sectarismo, tras el sectarismo, el humorismo de Confesor. Alguien dijo, que se levante la sesión y la sesión se levantó dejando en el aire la amnistia de Ventura y la cuestión de privilegio de Confesor.

—¡Señor!—decía después Orense —¿cuándo, apiadado, pondreis término a este Babel?

SE MANTENDRAN LOS TRANVIAS EN LEGARDA

Un comité de la Junta combate la extensión del "trolley bus" a la Rotonda

Una petición de la Meralco para la extensión del servicio de trolley bus de la Rotonda a la intersección de Legarda y Alejandro VI no debe ser aprobada, dice a la Junta Municipal el comité de leyes cuyo chairman es el concejal José G. Advíncula.

En la Comisión de Servicios Públicos se presentó la petición original con el fin de que la línea del tranvía en Legarda sea sustituida por trolley bus. La Comisión concedió el permiso pero bajo la condición de que la Meralco pida ante todo autorización de la Junta Municipal de Manila.

El comité de leyes alega que, de acuerdo con una decisión del juez E. T. Snediker, del juzgado de Dayton, Ohio, los trolley buses como los mantenidos por la Meralco, son vehículos de motor. El comité dice que la ciudad perderá el impuesto de dos y medio por ciento por la remoción del tranvía en Legarda, aparte de que removido el tranvía la Meralco no podrá ser obligada a reparar la calle.

En otra recomendación el comité recomienda el cambio de la línea de Pasay en relación con una recomendación del pasado Alcalde Tomás Earnshaw, de cambiar el tranvía en la línea de Pasay por autobuses.

Un detenido se fuga de la carcel de S. Juan

Ildefonso Bravo, arrestado en San Juan del Monte por allanamiento de morada, y uno de los sujetos mas peligrosos del pueblo, consiguió escaparse de la carcel municipal del pueblo en la noche del 13 de Diciembre, segun informa la Constabularia de Caloocan.

Bravo no se encuentra ya en San Juan, habiendose escapado a su pueblo, Candon Ilocos Sur, segun sospechas.

Para escaparse tuvo que destrozar una de las rejas de la ventana de su celda.

AUMENTAN LAS MONEDAS FALSAS EN CIRCULACION

La policía sospecha que los cocheros y chofers actuan de "distribuidores"

La circulación en Manila de monedas falsas de la denominación de cincuenta, veinte, diez y cinco céntimos ha acrescentado apesar de la vigilancia de la División de Investigación de la Policía Secreta bajo la supervisión del inspector Donato Pacheco.

No hace mucho, dos semanas hace, esta misma división arrestó a tres sujetos que ahora se hallan querellados, tratando de hacer pasar como buenas unas monedas de plata de diferentes denominaciones en las tiendas de chinos y de japoneses en la calle Echague y en la Avenida Rizal.

Sometidos a investigación antes de la presentación de la querella confesaron ser agentes de cierto chino de Manila que ha estado distribuyendo estas monedas en Manila, y añadieron de que las mismas proceden de Pangasinan.

El chino fué vigilado, pero avisado tal vez del arresto de sus cómplices, tomó las precauciones necesarias y la Policía Secreta, por más esfuerzos que hizo para cogerle con las pruebas fracasó. Solo se consiguió presentar querella contra los tres sujetos que fueron hallados con las monedas en su poder.

Se creía que con el arresto de los tres sujetos la circulación de estas monedas falsas pararía, pero antes al contrario parece que ha acrescentado, porque son numerosas las personas que cada día acuden a la Policía Secreta para quejarse de que tal o cual cochero de una carromata o conductor de taxi les han dado por cambio monedas falsas.

Ante estas nuevas evidencias, la policía se inclina ahora a creer que el cabeza pensante de esta falsificación ha cambiado de táctica, utilizando los servicios de los cocheros de carromatas de alquiler y conductores de taxis para hacer circular las monedas de su fabricación.

También se ha descubierto por las declaraciones de las víctimas que los agentes del cabeza pensante hacen los cambios por las noches, cuando la gente no está en disposición de distinguir la diferencia que existe entre las monedas legales y las falsificadas.

Critica al Congreso por aprobar leyes contra el azucar y aceite de coco

Dice que estas medidas infringen un "convenio" que tacitamente es la Ley Tydings-McDuffie

(De la "Associated Press")

Washington, 19 de diciembre.—Se ha anunciado este dia que el Secretario de Guerra, George H. Dern, sera el enviado principal de la administración a las ceremonias de la inauguración de la Mancomunidad Filipina. El Secretario Dern ha declarado al Comisionado Residente Pedro Guevara, que saldria para Manila antes de la inauguración que probablemente tenga lugar en julio o septiembre.

El Secretario Dern dijo que esta ansioso de asistir a la inauguración del gobierno de la Mancomunidad el año que viene y, si no surgen contratiempos, estara en Manila en dicha ocasión, como el principal representante de la administración de Roosevelt.

Dijo al Comisionado Guevara que la inseguridad del dia de la inauguración le imposibilita fijar detalles.

El señor Guevara declaró a su vez al Secretario Dern que la inauguración no sera antes de julio y probablemente no despues de septiembre. Esto último le convendra mas a Dern.

Este dijo que si el nuevo congreso, que se reune el 3 de enero, retarda su clausura hasta ultimos de primavera o comienzos de verano, probablemente no podria salir de Washington hasta despues.

Otra posible dilación es la toma posesión del nuevo jefe de estado mayor militar, como sucesor del General Douglas MacArthur, cuyo periodo de servicio de cuatro años ya ha expirado. El Secretario Dern cree que esto tendra lugar en la primavera, pero la decisión dependera del Presidente Roosevelt, que ha extendido el periodo de servicio del general MacArthur indefinidamente.

El Secretario Dern ha manifestado que visitaria a Hawaii, de paso para Manila, y también a la vuelta. Se le ha informado que un transporte militar saldria de San Francisco a principios de mayo, pero no parece probable que pueda salir de aqui a tiempo para poder coger este barco.

(De la "Associated Press")

Washington, 19 de diciembre.—Una critica a las leyes del Congreso que efectivamente hayan enmendado a la Ley de Independencia Tydings-McDuffie aparece implicada en un articulo del informe anual del Secretario de Guerra, George H. Dern, hablando de Filipinas, que ha sido dado a publicidad este dia.

"Con la aceptación por la Legislatura Filipina, la ley de Independencia se ha convertido por lo menos implicitamente en un convenio en realidad entre los dos gobiernos que parece que no deberian alterarse sin mutua inteligencia", dice el Secretario Dern.

El Congreso ha "enmendado" la ley

No obstante tal situación, el Secretario Dern dice que el Congreso, mediante legislación subsiguiente, ya ha enmendado la ley, citando los siguientes ejemplos:

1. El congreso ha establecido un impuesto de utilización de tres centimos al aceite de coco filipino que se usa en los Estados Unidos, acción que, según él, cambia el convenio implicito que afecta a este producto en la ley de independencia.

"Esta legislación afecta uno de los productos mas vitales de las islas, pues casi una cuarta parte de la población depende casi enteramente de la industria cocalera", dice el informe.

2. La aplicación de la ley Jones-Costigan, que establece el azucar como un articulo basico, a Filipinas ha sido citada como otra enmienda al convenio envuelto en la ley de Independencia.

Se han mencionado los ingresos disminuidos sin la disminución complementaria en los gastos, como el problema mas urgente del gobierno insular.

El Secretario Dern dice en la memoria, que esta endosada al Presidente Roosevelt, que el Gobernador General Frank Murphy ha tratado energicamente de nivelar el presupuesto insular con el resultado anunciado de que "dentro del gobierno central, cada oficina ha vivido dentro de sus ingresos, cerrándose el año con un superabit".

El informe general del Departamento de Guerra correspondiente

(Continua en la pag 8)

STATEMENT OF ASSETS AND LIABILITIES
OF THE
THOMPSON STEVENSON, INCORPORATED

Incorporated under the laws of the Philippine Islands, and located at 17 Escolta, Manila.

AUTHORIZED CAPITAL STOCK ₱

ASSETS		LIABILITIES	
CURRENT ASSETS			
Merchandise	₱2,365.21	CAPITAL PAID-UP .	₱6,310.00
Accounts Receivable . . .	1,800.00	CURRENT	
Cash on Hand . . .	50.00		
Cash on Banks . .	1,882,06	LIABILITIES	
MISCELLANEOUS			
(a) Furniture-Fixtures . . .	352.73	Bills Payable . . .	240.00
TOTAL	₱6,550.00	TOTAL	₱6,550.00

I hereby certify that the foregoing is a true and exact account of the ASSETS AND LIABILITIES of the above corporation as of the first day of December, 1934.

JAS. W. STEVENSON, Treasurer.

Subscribed and sworn to before me, the undersigned Notary Public, on this 17th day of December 1934, in Manila affiant exhibiting no cedula, over age.

Not. Reg. No. 258 J. G. QUIJANO, Notary Public.
Page 45 My Commission expires on Dec., 31|34.
Book III (Published by order of the Director, Bureau
Series of -934 of Commerce in accordance with Act No. 2792).

M.E.C.D. 2016

LA VANGUARDIA

DIARIO FILIPINO INDEPENDIENTE

Consagrado a la defensa de los derechos e intereses del pueblo filipino

EDITADO POR LA "TVT PUBLISHING CORPORATION"
Directores Asociados

PEDRO AUNARIO (Editoriales) — FRANCISCO RODRIGUEZ (Informaciones)

MIEMBRO DE LA ASSOCIATED PRESS

La Associated Press," es la unica autorizada a reproducir despachos periodisticos acreditados a ella y publicados en este periodico. Tiene el mismo derecho sobre las noticias locales que aparecen en este periodico. Los derechos de reproduccion de despachos especiales tambien quedan reservados

OFICINAS: Edificio TVT Calle Florentino Torres, Santa Cruz, Manila. Apartado de Correos No. 775.

Telefono 2-11-34 con comunicacion con todos los departamentos.
Oficina en Nueva York 83 West 42nd Street. Tel. Pennsylvania 6-14-85.

(Registrado en la Oficina de Correos en Manila como correspondencia de segunda clase el 19 de Febrero de 1910.)

PRECIOS DE SUSCRIPCION:

En Manila—al mes	₱1.50
En el extranjero—al año	40.00
En Provincias:	
Al mes	1.50
Trimestre	4.50
Semestre	8.00
Un año	15.00
Sabatino—al año	5.00

(Pago Estrictamente por Adelantado)

NOTAS EDITORIALES

COMENTARIO...

PARECE que la sátira de Anatole France, que puso en la boca de un cazador estas palabras, "esta escopeta se ha hecho para matar", encierra un gran fondo de verdad, a juzgar por la facilidad con que ciertos individuos armados matan a sus semejantes.

Hace dos días, el policía especial de una fábrica mató en un abrir y cerrar de ojos a un hombre que desoyó su voz de mando, y anoche, otro ex-policía, mató a una pobre niña que iba en camino de su casa, disparando su revolver a troche y moche. En los cabarets, los que llevan armas de fuego, también gustan de buscar víctimas entre la gente indefensa, o sin armas. De donde se infiere, que en estos días, los que por naturaleza son pacíficos, ó están desarmados, sucumben en manos de los que llevan armas de fuego.

¿Será verdad que la vida humana es preciosa, o vale menos que la de un perro?

SON MUY UTILES

SUPONEMOS que todos esos papeles ya leidos, y que se van a leer en la serie de conferencias que se están celebrando hasta ahora sobre la educación, discutiendo cuestiones muy importantes, tales como la formación del carácter, el valor de los estudios clásicos, los defectos y las ventajas del sistema educacional antiguo y moderno etc., serán conservados para formar un volúmen impreso, y ser una fuente de consulta, o motivo de ulteriores estudios para nuestros educadores.

Esos documentos son muy útiles, dan un índice de la experiencia de los hombres que han desarrollado los temas que ellos han escogido, y revelan un espíritu crítico de lo más sano, que debe fomentarse.

Los sistemas se envejecen, o se petrifican, cuando no son sometidos a revisión y exámen de tiempo en tiempo para amoldarse al progreso del saber humano en todas sus manifestaciones, y esas conferencias sobre alta educación que se están dando bajo los auspicios de las Universidades y Colegios de Filipinas, llenan cumplidamente ese objetivo.

BUEN ESPIRITU

LA base de la justicia es la mejor, decía Rizal, refiriéndose a la política de los gobernantes. Y nada confirma mejor esta verdad que esa Resolución aprobada por los propietarios y terratenientes que se aprovechan del sistema de irrigación en Peñaranda, Nueva Ecija, con motivo del hecho de haberse estampado por el Gobernador General su firma sobre el bill que rebaja los derechos de regadío, atendiendo justamente las quejas de los productores de palay.

La Resolución no se limita a dar las gracias de palabra, sino que quiere demostrar que la confianza de los gobernados en el gobierno, se afianza mejor cuando en sus actos resplandecen la justicia y la buena voluntad. Y para demostrarlo de un modo práctico, la Resolución aconseja y pide con urgencia que todos los propietarios agrícolas y terratenientes afectados por el servicio de riego de Peñaranda paguen cuanto antes sus impuestos, especialmente los derechos de regadío, la cédula personal y demás obligaciones ordinarias de un buen ciudadano.

¡Qué diferencia entre la filosofía del desaliento y del pesimismo que engendra la indiferencia de los gobernantes, y la filosofía de la cooperación y de la lealtad que procuran la justicia y el deseo de servir al bien común!

Por su ultima fuga de la carcel Dillinger prometio pagar $11,000

(De la "Associated Press")

Chicago, 19 de diciembre.—El Daily News dice este día que tiene informes de que John Dillinger, el archi-criminal que ya ha pagado con la vida sus fechorías, consiguió escaparse de la carcel de Crown Point, Ind., el marzo, por haber prometido pagar $11,000.

El periódico afirma que Dillinger, que entonces era el "enemigo público No. 1" de América, cumplió su palabra, pero que el que intervino en la transacción, que actualmente es un presidario federal, retuvo una parte del dinero, y los que ayudaron a la fuga, solo recibieron la mitad del dinero prometido.

Dillinger, que fué muerto en julio por los agentes federales, mientras salía de un teatro cinematográfico de aquí, se escapó de la carcel de Crown Point, al parecer empuñando un revolver de madera.

El "Daily News" dice que los detalles de este episodio así como de la escapatoria de la cuadrilla de Dillinger de la penitenciaría del estado de Indiana estaban en poder de J. H. McWhorter y J. J. McCarthy, inspectores postales federales, y de John Stege, capitán supervisor de la policía de Chicago.

Se dice que la noticia de que Dillinger compró y no urdió ingeniosamente su fuga de la carcel de Crown Point ha venido de Arthur O'Leary, un investigador de Louis Poguett, abogado de Dillinger, que está ahora acusado con O'Leary, de haber albergado a Dillinger mientras se organizaba una campaña enérgica para la captura del bandido, muerto o vivo.

El periódico no menciona los nombres de las personas que han recibido al parecer el dinero, diciendo que no revelaba informes que pudieran poner trabas al asunto del estado de Indiana contra los cómplices del criminal.

Las autoridades de Indiana están preparadas a formular una multitud de acusaciones, algunas de las cuales van contra prominentes individuos del estado, segun el periódico.

La alegada revelación ha creado sensación, J. F. Barge, fiscal general delegado de Indiana, dice que la información "es nueva para mí".

Al Rey Jorge se le podra oir el dia 25

Los radioescuchas de Filipinas tendrán otra oportunidad de oir un programa de radio europeo cuando la KZRM redisemine localmente el programa de Navidad de Inglaterra.

Este programa comenzará a las 9:55 p. m. del Día de Navidad e incluirá variados números de música que serán de particular interés para los radioescuchas de todas partes del mundo.

A las 11, S. M. el Rey Jorge V., hablará en su micrófono personal, que está hecho de oro sólido y solamente usado por él. Se dirigirá a sus súbditos por un período de diez minutos.

Esta diseminación partirá de la emisora de Daventry, Inglaterra y será radiada por tres estaciones de onda corta, a saber: GSD en 23.53 metros, GSB en 31.55 metros y GSG en 16.86 metros. Simultáneamente con estos programas de onda corta para las colonias de Inglaterra, habrá otra diseminación por onda larga en toda Inglaterra.

La KZRM interceptará el programa de onda corta en Filipinas y lo rediseminará por onda larga a todas partes de las islas. Si la recepción llega a ser como la de las ceremonias nupciales del Príncipe Jorge y la Princesa Marina, hace algun tiempo, puede asegurarse un éxito. KZRM cerrará el micrófono al final del discurso del Rey Jorge.

CUBA TAMPOCO PUEDE ENVIAR YA MAS AZUCAR

Tiene cubierta su cuota en EE. UU.—Fija el límite de la cosecha próxima

(De la "Associated Press")

Washington, 19 de diciembre.—La cuota de este año de 1,901,752 toneladas cortas de azúcar para Cuba, en virtud de la ley Jones-Costigan, está ya cubierta con las exportaciones a los Estados Unidos, según se ha anunciado este día por el departamento de Agricultura.

Habana, 18 de diciembre.—El gabinete ha fijado la cuota de producción para la siguiente zafra cubana en 2,315,000 toneladas largas, de las cuales se trata de exportar a los Estados Unidos 1,456,549.

Autorizase la exportación a los demás países de 708,451 toneladas y 150,000 están destinadas al consumo doméstico.

La temporada de molienda para la zafra siguiente se ha señalado del primero de enero al 15 de junio de 1935.

DOS MUERTOS EN E. U. EN UN AMOTINAMIENTO

Una turba pugna por entrar en el juzgado donde se enjuicia a un negro

(De la "Associated Press")

Shelbyville, Tenn., 19 de diciembre.—Dos o más individuos han sido muertos y un número indeterminado ha resultado herido aquí este día por las bayonetas y armas de fuego de los guardias nacionales, cuando una turba quiso abrirse paso para llegar hasta la sala de un juzgado, que estaba enjuiciando a un negro, acusado de haber abusado de una niña blanca de 14 años de edad.

En medio de una situación aun preñada de peligros, F. K. Harris, de 22 años de edad, el presidario, fué sacado del juzgado después, disfrazado de uniforme de guardia.

Como la turba tratara de forzar una puerta del juzgado, los guardias se retiraron dentro del edificio y dispararon por entre las ventanas. Otros dos ataques ocurrieron antes de que los guardias se retiraran dentro.

Una máscara de gas cubría la cara de Harris cuando salió en un automóvil. Inmediatamente después, los soldados del estado salieron hacia un punto que no se anunció, mientras la muchedumbre airada lanzaba piedras y los maldecía.

Los guardias fueron traidos aquí para mantener el orden en la vista, teniendo en cuenta la excitación del sentimiento público contra el negro.

El incidente recuerda el del 9 de febrero de 1920, en Lexington, Ky., cuando unos guardias nacionales de Kentucky abrieron fuego contra una turba amenazadora, matando a siete personas e hiriendo a más de 60. Lexington fué colocada bajo la ley marcial durante más de un mes, después. El negro envuelto, Will Locket, un ex-soldado, fué ejecutado al cabo de un mes por el asesinato de la niña blanca, Geneva Hardman.

Dulces y Calendarios Regala el Ideal Bazar

En vísperas de las Pascuas de Navidad y con el objeto de corresponder al creciente favor que vienen recibiendo del público los tres establecimientos del Ideal Bazal en la Avenida Rizal, patrocinadores del concurso de popularidad de artistas del cinema combinado con la campaña para dar a conocer los exquisitos polvos "Louvre" para la cara, los expresados establecimientos tienen actualmente un simpático Santa Claus que va repartiendo gratis, dulces y muestras de dichos polvos entre las señoras y niños que hacen sus compras estos días en el Ideal Bazar y sus dos sucursales, todos situados como decimos más arriba, en la Avenida Rizal, a dos pasos del Cine Ideal.

También regalan a todo comprador un hermoso y artístico calendario.

El Dr. Eraña hablara en el Educational Institute

La séptima Convocación del Colegio de Dentisteria, Educational Institute, se celebrara en el salon del Colegio, hoy, jueves, 20 de Diciembre, a las 5:30 p. m. Uno de los números del programa sera un debate entre los alumnos graduandos del Colegio sobre el siguiente tema: "Resolved that Removable Bridgework is better than Fixed Bridgework."

Medallas de oro y plata seran donadas a los vencedores por los Dres. Fernando Cabral y Vicente Domingo, dos de los primeros ex-alumnos del Colegio.

Sera orador principal el Dr. Gervasio Eraña cuya presentación se hará por el Decano Gregorio N. Agramon.

Nuevas revelaciones sobre el trafico de armamentos

(De la "Associated Press")

Washington, 19 de diciembre. — Ante el comité del senado que está investigando el tráfico internacional de armamentos se ha presentado este día una prueba de que la casa fabricante de pólvoras Du Pont ha hecho una ganancia de 30 por ciento en sus ventas en los Estados Unidos durante los tres años pasados.

Frank Bradway, un dignatario de la casa Du Pont, ha admitido la ganancia de 30 por ciento.

Pruebas identificadas por los dignatarios de la compañía indican que en el año pasado la empresa de Delawate vendió en pólvora $286,923 que se pagaron con los fondos de la Administración de Obras Públicas, y en la transacción también se hizo un lucho de 30 por ciento.

Otras declaraciones sometidas en la sesión de este día son que los papeles de pago por impuesto sobre la renta de Bernard Baruch, presidente de la Junta de Industrias de la Guerra en 1918-1919, fueron destruidos por la oficina de Rentas Internas.

Baruch, rico con una gran influencia en Wall Street, fué nombrado la semana pasada por Roosevelt, presidente de un comité que se encargará de redactar una legislación para "acabar con los negocios de la guerra".

Informacion cablegrafica de todas partes del mundo

Policía borracho en la región del Sarre

(Servicio Transoceanico)

EXCLUSIVO A LA VANGUARDIA

Saarbrucken, 18 de diciembre.—Se ha establecido que el jefe de policía Hudley, individuo británico en la fuerza internacional del Sarre, estaba presente en el café juntamente con el capitán James Justice, cuando se provocaron los lamentables accidentes de que fué protagonista el referido capitán.

Segun declaraciones de testigos presenciales, el jefe de policía Hudley se hallaba en estado de embriaguez cuando se iniciaron los incidentes.

Mujer ahorcada en Londres por asesinar a su marido

(De la "Associated Press")

Hull, Inglaterra, 19 de diciembre.—Después de apelar en vano a la clemencia del rey y de la reina, Mrs. Ethel Lillie Major, de 42 años, ha sido ahorcada aquí este día, por haber asesinado a su marido.

En la prisión se izó una bandera negra mientras se ejecutaba en Inglatera a la primera mujer en ocho años. Esta hizo protestas de inocencia hasta el último instante.

Gobernador de una Junta Federal fallecido

(De la Associated Press")

Atlanta, 19 de diciembre.—Eugene R. Black, gobernador que fué de la Junta Federal de Reserva, ha fallecido en su residencia de aquí este día. Tenía 55 años de edad.

Cuba fija su cuota de producción de azúcar

Nuevo ministro de justicia en China

(De la "Associated Press")

Nanking, 19 de diciembre. — El Consejo Político General ha anunciado este día el nombramiento de Wang Yung-ping, como ministro de Justicia del gobierno nacional, sucediendo a Chi Cheng, que ha dimitido.

Wang se ha graduado en el colegio de leyes japonés en Tokio. Es natural de la provincia de Shansi y tiene ahora 53 años.

Chu ha sido presidente del yuan judicial y presidente conjunto de la corte suprema desde 1932.

Se propone una fuerza policíaca internacional

(De la "Associated Press")

Ginebra, 19 de diciembre.—La idea de una fuerza policíaca internacional ha sido sugerida en los círculos de la Liga de las Naciones este día, después de haberse recibido noticias de que en Washington se está planeando un movimiento a favor de un abandono virtual por los Estados Unidos de la doctrina de libertad de los mares en tiempo de guerra.

Esta fuerza sería análoga al ejército internacional enviado a la cuenca del Sarre en relación con el próximo plebiscito del 13 de enero.

"La Liga desea organizar fuerzas dentro de la ley y no fuera", dijo un delegado. "Algun día es posible que la Liga tenga también una fuerza aérea internacional".

Japon se propone igualar los maniobras navales de America

(De la "Associated Press")

Tokio, 17 de diciembre.—La armada japonesa esta pensando igualar las maniobras de la armada americana para 1935 en el triangulo California-Alaska-Hawaii, realizando sus propios simulacros de guerra en una gran escala en el triangulo correspondiente del norte del Pacifico del Japón, limitado por el mismo Japón, las Islas Kurul y el meridiano 180, según relatos que se han publicado este dia en varios periodicos vernaculos del Japón.

Aunque la oficina naval no da importancia a la noticia, el portavoz de la oficina del Exterior ha comentado especialmente las noticias venidas de Estados Unidos sobre la restauración del proyecto de construir un canal desde el Atlantico hasta el Pacifico, pasando por Nicaragua.

Se califica de "desatinado" el proyecto

Desde el punto de vista nipo-americano, el proyecto anunciado por el representante Carl Vinson, presidente del comité de asuntos navales de la cámara de representantes americana, es muy "desatinado", según el portavoz.

Recordando que no hace mucho el representante Vinson habia declarado que los Estados Unidos debian construir cinco barcos de guerra por cada tres del Japón en el caso de que fracasasen las negociaciones en Londres, el portavoz continuó diciendo:

No valen amenazas para el Japón

"Mr. Vinson al parecer cree que amenazando al Japón con tales pasos positivos, América conseguira que el Japón se rinda en las conversaciones navales de Londres. Sin embargo, es muy probable que el resultado sea enteramente lo contrario".

Agrego que el Canal de Panama todavia es suficiente para satisfacer las exigencias del comercio, y de ahi que el proyecto del canal nicaraguense sea obviamente para fines militares.

El portavoz de la oficina naval dijo que todo cuanto se dice sobre los simulacros de guerra es pura invención o cabala, afirmando que el verdadero sitio de las maniobras solo es conocido para unos cuantos de los mas altos oficiales de la armada y del estado general mayor. Mas aun, todavia no se ha tomado ninguna decisión sobre el particular.

Los periodicos, sin embargo, afirman que las maniobras de 1935 continuaran durante cuatro meses, desde junio hasta octubre, y que costaran 6,000,000 de yens, y que empleándose todos los navios de guerra disponibles, que suman alrededor de 190, vendrian a abarcar toda el area triangular del norte del Pacifico.

Tambien dan por seguro que el problema seria una defensa contra un ataque desde el noreste del Pacifico, donde se piensa llevar a cabo las maniobras navales americanas para enero, febrero y marzo.

Se consagrara atención especial a la defensa de las rutas aereas del norte del Pacifico, segun se dice. Doscientos aeroplanos, que se concentraran en la nueva base aerea de Ominato, cerca de Aomori, tomaran parte, y las bases aereas que se estan construyendo actualmente en Hokkaido seran utilizadas, segun informes.

La construcción del propuesto canal vendria a requerir un gasto total de $722,000,000, segun despachos venidos de Washington. El representante Vinson dijo que él ha pulsado la opinión de los senadores y representantes, y ha visto que la mayoria de ellos estan en favor del plan. Conferenciara uno de estos dias con el Presidente Roosevelt sobre el proyecto.

Panama fué seleccionado por encima de Nicaragua cuando se dio comienzo a los trabajos al actual canal de Panama hace treinta años.

Empleado arrestado por hurto de ₱4,033

Tres personas fueron arrestadas anoche por el inspector Donato Pacheco, jefe de la División de Investigación de la Policía Secreta, como autores de un hurto de ₱4,033.06. Los arrestados fueron Wan Yu, un empleado del comerciante Ching Pue, la víctima del hurto; Isabelo Gamboa, de la Florida Extensión No. 951; y Amado Gamboa, 714 España.

Dolor de Garganta

Simple tratamiento, famoso por muchos años en el extranjero, lo hace ceder en seguida

La irritación de garganta a menudo es presagio de un catarro o resfriado. Combatida pronto con Vicks Vaporub, el notable ungüento vaporizante, se consigue frustrar males más serios.

Vaporub se frota simplemente en el pecho y en el cuello a la hora de acostarse, dando principio a dos acciones directas al mismo tiempo:

(1) A través de la piel, como cataplasma, "extrayendo" la opresión y el dolor;

(2) Los vapores medicinales, que de los ingredientes de Vaporub se desprenden con el calor del cuerpo, son inhalados directamente a las vías respiratorias inflamadas, aflojando la flema y ayudando a aliviar la congestión.

Raro es el resfriado que al amanecer no haya sido cortado.

Vaporub es especialmente eficaz para los niños, porque no hay que darles a tomar nada que les desarregle el estómago.

VICKS VAPORUB

FORMULA: Mentol, 5%; Alcanfor, 5%; Esencia de trementina, 2%; Aceite de eucalipto, 2%; Aceite de tomillo, 1%, Aceite de nuez moscada, 2%, Aceite de hoja de cedro, 2%; Petrolato, 81%.

SALVANSE DE UN BARCO NORUEGO 16 TRIPULANTES

Un bote del "New York" los recoge entre un pielago alborotado

(Servicio Transoceanico)

EXCLUSIVO A LA VANGUARDIA

Hamburgo, 19 de diciembre.—Un pasajero en un bote-salvavidas del New York ha realizado un heroismo, al salvar a 16 tripulantes del vapor "Sisto". Ocho transatlánticos fueron en auxilio del barco de carga noruego, que se está hundiendo sin remedio. Las calderas han dejado de funcionar, ante la fuerza del oleaje que está azotando la quilla sin cesar. Todos los demás barcos que han llegado a la escena no han podido soltar sus botes-salvavidas y el New York solo pudo lanzar uno después de muchas horas.

La tripulación, salvada pero exhausta, fué llevada a bordo del New York con gran dificultad por la impiedad del oleaje.

El comodore Kruse y sus tripulantes serán objeto de una recepción espléndida en Hamburgo el sábado.

(De la "Associated Press")

A bordo del "Europa", 18 de diciembre.—Dieciseis miembros de la tripulación del pequeño barco de carga noruego "Sisto" han sido trasladados entre las aguas alborotadas del centro del Atlántico esta noche al "New York", quedando el "Sisto" abandonado en estado de naufragar.

El rescate de los tripulantes se ha hecho bajo las dificultades más grandes, según han visto centenares de pasajeros de los barcos "Europe", "New York" y Aurania". Gracias a los reflectores se pudo realizar el traspaso.

También acudió al "Sisto" el "Mobiloil", que lanzó toneladas de aceite para aquietar las aguas turbulentas.

FRANCIA ADOPTA UNA POLITICA MAS SEVERA

Dara fuerte impulso a todas las industrias de guerra para estar preparada

(De la "Associated Press")

París, 18 de diciembre.—La cámara de diputados ha sancionado una política enérgica sobre armamentos nacionales, al mismo tiempo que rechazaba un proyecto socialista de nacionalización de la industria de municiones.

Los diputados aprobaron un presupuesto de 800,000,000 de francos para reforzar la maquinaria militar de Francia contra posibles ataques de Alemania, completando los gastos de defensa nacional para 1935, con un total de 12,000,000,000 de francos.

El premier Pierre Etienne Flandin recibió un voto de confianza, mientras la cámara rechazaba el bill de nacionalización de armamentos por una votación de 388 por 194.

Flandin dijo a la cámara que las industrias de la guerra de Francia deben recibir un fuerte impulso, como una contra-respuesta a la aseveración de que Francia podría beneficiarse con la investigación sensacional en los Estados Unidos llevada a cabo por el comité del Senado.

Rechazado el plan de nacionalización de la industria de armamentos de Francia, y haciendo que la cuestión sea cuestión de confianza para el gobierno, el premier abogó por un aumento en la producción de armamentos de guerra para hacer frente a los preparativos de Alemania.

La cuestión fué discutida en el Senado, al mismo tiempo también que la cámara oía una indicación del ministro de la armada Pietri, de que las actividades italianas sobre construcciones navales probablemente precipitarían una carrera de armamentos entre Francia e Italia.

TRIBUNA LIBRE

ESTA SECCION esta destinada a articulos de actualidad y de interes publico. LA VANGUARDIA al publicarlos no se hace solidaria de los puntos de vista que en tales articulos expresen sus autores.

¡VIVA ESPAÑA! A SECAS

Por *Francisco Redal Suñer*

No ha producido, como debiera, un grande entusiasmo la visita a esta ciudad de la nave escuela de Guardias Marinas "Juan Sebastian de Elcano". Pero, ¿no es la misma que pocos años ha produjo tanta satisfacción en la colonia? La misma, mas, qué diferentes los tiempos, debido a lo cual, ahora el entusiasmo ha andado cohibido.

Bien se ha recibido a sus tripulantes. Los agasajos no han sido escasos. Por esa parte todo ha andado a mas y mejor; empero... es que, claramente. Faltaba el sentimiento verdad, esa chispita que de unos a otros prende en los pechos, para revivir el entusiasmo y la satisfacción unánime, que viene sin pensar a los labios y empaña los ojos...

Poca efusión, algo de frialdad. Y tristemente, sin poderlo remediar aunque venia a repercutir en personas que nada tienen que ver con ciertas actuaciones...

Tan cerca de nuestro corazon han estado ahora, como lo estuvieron los otros mensajeros venidos en la misma nave; mas entonces nada empañaba el horizonte de la patria, se podia respirar a pleno pulmón, sin reservas ni resquemores, y mucho menos acometimientos mas o menos salvajes. Se podia vivir y considerarse en todo trato.

Si nuestros compatriotas han llegado a comprender esta reserva, bien seguramente se daran cuenta a qué es debida a esos nuevos modos.

Un barco español, una nave de la marina de guerra de la España católica, navega sin un capellan que les recuerde a sus tripulantes lo que son y lo que fueron. Tal vez ellos lo desearan, y sin tal vez porque no pueden en buen juicio renegar de su estirpe.

Se ha dado el caso en esta nave, que en su anterior viaje tuvo un tripulante el cual en los últimos momentos de su vida, afligido, con la fe en los labios que habia mamado de su madre, pedia un religioso, y no se le pudo atender, muriendo el pobre sin confesión. Bien se lo habrá, tenido Dios en cuenta.

Eso es bochornoso. Eso no pasa en ninguna armada del mundo.

No en balde el pueblo español harto de tanta desventura, se pone en pie para barrer a tanto pillo y a tanto aprovechado que se rien de la tradición española con tal de medrar ellos.

España no es asi. España es profundamente catolica, y nosotros como españoles y catolicos protestamos de esas cosas.

¡Compatriotas, servidores de la patria que por aqui pasáis, os tenemos cerca del corazon, aunque no os hemos podido visitar, porque ahora, al parecer, no todos somos iguales, como en otros tiempos. ¡Seguramente habia que invitar con relación y a gusto del consumidor. ¿Habrá habido lista negra?

Manila, 19 Dic., 1934

Tel. 6-86-64 — N. Domingo 35, S. Juan

J. MATTI

RELOJERO

Compone toda clase de relojes con garantia, y aparatos cientificos y barometros a precios módicos.

Llame al teléfono y sera Ud servido personalmente.

La Belleza en Calzados llega a Manila via HAMILTON-BROWN

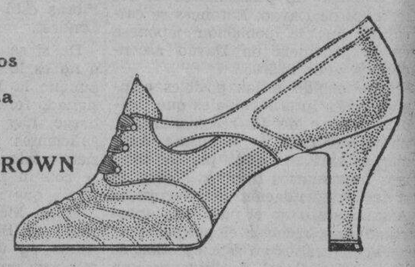

Goce de la comodidad de unos tacones no tán altos como los de este hermoso modelo. Hechos especialmente para que sean "livianos como las plumas".

El "Greta"
Blanco
Blanco y Moreno
Beige
y Moreno

PIDA A VER los nuevos estilos en Medias Holeproof

Nueva Remesa—Nuevos Colores

Hamilton-Brown
109-11 ESCOLTA

Abierto diariamente entre 12 y 2 p. m. — NO ABRIREMOS EL DOMINGO, DICIEMBRE 23

GONOSKIL INYECCION Y PILDORAS
Para el tratamiento de las Infecciones Genito-Urinarias.
DEPOSITO CENTRAL: BOTICA DE STA. CRUZ, PLAZA GOITI, MANILA
Formula for Pills: Santalol Lactic Ester 20%; Kawakawa 20%; Hexamethylentetramin 2%; Licorice root 20%; Excipiens 38%. Formula for Injection: Colloidal Silver 1%.

MAGNIFICAS GANGAS EN JUGUETES

Para los Compradores de Ultima Hora

MUÑECAS de Trece Pulgadas—Cabeza irrompible. Con mamelucos a ₱0.80.
ADORNOS Y GUIRNALDAS DE OROPEL PARA EL ARBOL DE NAVIDAD—Nuevos diseños a ₱0.05 para arriba. Racimos de Uvas—antes ₱4.30, AHORA tan bajo como ₱2.00.
MESAS para TE para las niñas pequeñas. Hermoso esmalte. Antes ₱4.95, AHORA ₱2.95.
Unos pocos AUTOMOVILES DE FABRICACION AMERICANA a ₱22.85 y ₱54.50.
PISTOLAS Y GORRAS—Desde ₱0.25 en adelante.
Cajitas conteniendo 2 pistolas con pistoleras y cinturon, ₱2.75.
EQUIPO DE POLICIA, con Gorra, Esposas, Chapa y Silbato a ₱2.65.
Una espada, un cinturon, cartuchos y pistola en su pistolera—Todo por ₱2.20.
UN EQUIPO DE DETECTIVE, incluyendo sistema de impresion digital, ₱2.90.
UN EQUIPO DE CONDUCTOR, incluyendo billetes, taladro, dinero y un aparato automatico para cambiar dinero, ₱5.10.
ACORDEONES que realmente tocan. Desde ₱0.25 a ₱2.90.
AUTOMOVILES ALEMANES DE CUERDA—Cualquier modelo, cualquier color. Desde ₱0.95 a ₱3.40.
TROMPOS QUE CANTAN—Todos en bonitos colores. Desde ₱0.45 a ₱0.75.
RELLENOS PARA MEDIAS—Silbatos, bocinas, sirenas, sonajeros, cuerdas para comba, matracas, cajitas musicales y bolas de marmol a ₱0.05 hasta ₱0.25 uno.
AUTOS SOLIDOS para los niños de dos años—con luces electricas, campanas y un juego de gomas solidas. A ₱9.85 hasta ₱15.35.
TRENES DE MADERA con maquina y dos coches. Largor total, 3 pies, ₱1.20.
BOLAS DE GOMA con ampolleta para soplar. Hechas por un fabricante de neumaticos. En colores firmes. Desde ₱0.90 hasta ₱6.00.
JUGUETES DE ESPONJA para los bebes en la bañera—cocodrilos, ranas, patos, etc. Desde ₱0.40 hasta ₱0.65.
Los mejores TRENES con cuerda. Fabricacion alemana. Desde ₱3.05 a ₱9.00
TRENES DE DISEÑO CURVO, moderno, con cuerda a ₱4.05.
BAULES PARA NIÑAS con una muñeca que duerme y completo equipo. Desde ₱3.05 a ₱4.20.
MUÑECAS DE FIELTRO para el Niño. De colores duraderos. En celophane, ₱0.65.
MUÑECAS DE TELA, OSOS TEDDY, ELEFANTES, GATOS y PERROS—Lavables—de ₱1.65 a ₱4.40.
Y por ultimo, dos o tres mesas de gangas en juguetes que vendemos a mitad de precio.

Traiga a los niños para que vean a Santa Claus en persona. El les dará un regalito para cada uno.

PHILIPPINE EDUCATION COMPANY

Abierto durante todo el dia y las noches. Cerraremos el Domingo proximo.

M.E.C.D. 2016

De la Colonia Española

En la capilla del Hospital Español de Santiago fue bautizado ayer tarde el hijo recien nacido de los Sres. de Armada (D. Isidoro).

Al pequeño se le impusieron los nombres de Isidoro Juan Sebastian y fue apadrinado por la Sra. de D. Santiago Freixas y el Capitan de fragata, Comandante del buque-escuela 'Juan Sebastian Elcano', D. Salvador Moreno y Fernandez.

La señorita Carmen Sola, hija menor de la Sra. Da. Rosa Vda. de Sola, cuya boda con el Sr. George Ludwig, tendrá lugar uno de estos dias, ha llegado anteayer de Iloilo, acompañada de su hermana Sra. de D. Felipe Gomez.

Anfitriona esta noche

La señorita Remedios Abella, de la Universidad de Santo Tomas, miembro de una de las familias de la region bicolana, reunira a sus amistades esta noche en una esplendida fiesta social, con motivo de su cumpleaños.

R. Abella

La reunion tendra lugar en los salones de la Philippine Columbian Association, Avenida, Taft, y comenzara a las 8:00 p. m.

NOTICIERO RELIGIOSO

Jueves 20 de diciembre

Calendario de hoy: Ss. Domingo de Silos, ab., Liberato m. y Oria v.

Calendario de mañana: Ss. To-

(Continua en la pag. 9)

PERSONALES

Se halla restablecida, de la enfermedad que le obligó a guardar cama por varios días, la directora de la Ideal Academy of Arts, señorita Anita Albayda.

También se halla restablecida, de la operación quirúrgica a que fué sometida hace días en el Mercy Hospital, la Sra. Petrona Baquit, de Bacoor, Cavite.

Por asuntos personales, se marcha hoy a Cawayan, Isabela, el profesional Sr. Cesar Flor Mata.

De las provincias del Sur, a donde habia ido en viaje de negocios, ha vuelto ayer a Manila, el Sr. Nicanor Santos.

Cena y baile en casa de los señores de Ignacio

Malabon, Rizal, Diciembre 15.—El conocido farmaceutico Don Faustino Ignacio y su señora dieron una suculenta cena seguida de baile en su hermosa residencia en la Calle Concepcion con ocasion de la fiesta patronal del pueblo. El baile duro hasta primeras horas de la mañana. Sus dos hijas, Noli y Puring, de la universidad de Sto. Tomas, hicieron los honores de la casa.

Entre los concurrentes se hallaban la Dra. Socorro Ballesteros, Purita Santiago, Noli Ignacio, Maura Golez, Srtas. Elvigia Domingo y hermanas, Lourdes Pobre y hermanas, Purificacion Ignacio, Jovita Navarro, Petronila Marquez, Cristeta Ramos, Nena Quesada, Mary Buensuceso y primas, Angeles Ballesteros, Demetria Catalon, Consuelo Jimenez, Concepcion Consunji, Encarnacion Laygo, Remedios Navoa, Celerina Pleno, Felicisima Pleno, De la Peña, Socorro Matias, Nene Tagle, Nene de la Torre, Dres. Donato de Jesus, Cesar Ongpin, Jaime Quiason, Magpayo y hermanos, Fernando Aranda, De la Peña, Sres. Loreto Castro, Eusebio Garcia, Cecilio Cruz, Ernesto Brion, Augusto Besa, Fernando Talavera, Tomas Rivera, Augusto Ampil, Horacio Santos, Federico Santos, Marcial Santos, Perlas, Santos, Pascual, Maximo Pleno, Simplicio Navarro, Pedro Laxamana, Mariano Ocampo, Isidro Velasquez, Melencio Saludes, Enrique Carrillo Tan, Marces D. Carrillo y muchos mas.

Del Programa de Navidad del "Holy Ghost"

El Baile de la Princesa', hermoso numero coreografico ejecutado por distinguidas señoritas del Holy Ghost College, en la funcion de Navidad llevada a cabo en el Opera House bajo los auspicios de la Clase Senior. Primera fila, de izquierda a derecha: Srtas. Irma Villavicencio, Mary Pickett, y Estella Santiago; segunda fila, en el mismo orden: Srtas. Elisa Escaler, Marina Santiago, Virginia Amorsolo, Adelaida Lim, Corazon Fajardo, Clarita Tan Kiang, Pilar Reyes, y Lydia Poblador. Este numero gusto muchisimo, como que las jovenes danzarinas fueron opjeto de fervientes felicitaciones despues de la funcion.

Party infantil ofrecido por 'Baby' Diokno

'Baby' Diokno reunio a sus amiguitos el domingo pasado en una animada fiesta infantil con motivo de su cumpleaños, en la residencia de sus padres. En la fotografia aparecen con el anfitrion algunos de los concurrentes: Baby Escoda, Dorothy Bennett, Trinita y Merceditas Miranda, Hilda Walstrom, Purisima y Aurora Ver, Emma Ver, Rose Mary Powell, Betty Powell, Lourdes y Teresita Araullo, Helen Land, Ruth Funk, Rosy Hellman, Irene y Jovita Topacio, Angelita Diokno.

Sto. Tomas Bachelors Club dara su baile de aniversario el 29

El baile de aniversario del Sto. Tomas Bachelors Club, exclusiva sociedad batangueña, se dará definitivamente el 29 de diciembre en el salon de la casa municipal.

El comite organizador lo forman: Aproniano Carpio, Ricardo Castillo, Jose C. Maloles, Iluminado Mangaco, Luis M. Medalla, Prisciliano Modelo, Jose V. Torres y Rosendo Villegas.

Es presidente de la sociedad el abogado G. Salazar.

Retiro Espiritual para Señoras y Señoritas

El Holy Ghost College invita a las señoras y señoritas para el Retiro Espiritual que se celebrara desde el 28 de Diciembre hasta el 1.o de Enero.

10 Comites para el gran baile del Club Filipino

De aqui al 31 de diciembre no quedan mas que nueve dias para la celebracion del tan esperado baile de fin de año del Club Filipino. La organizacion de la fiesta se halla a cargo de diez comites que en estos dias estan trabajando lo indecible para que en la noche del acontecimiento no falte nada. Todo, incluyendo el decorado y el programa de entretenimientos, será regio. Los diez comites que se proponen convertir el salon y el jardin del club en un palacio de las Mil y Una Noches, en la noche del 31, son:

Comite de Damas—

Sra. de F. Hocson
Sra. de M. Albert
Sra. de L. R. Aguinaldo
Sra. de B. Roxas
Sra. de A. Tuason

(Continua en la pag. 9)

Para Miss Philippines

GLORIA MONTINOLA

La Srta. Gloria Montinola, una de las chicas de arraigado prestigio en Visayas y en Manila, es nominada hoy para Miss Philippines y reina del carnaval de 1935. Los que le han nominado, dicen que Gloria es digna de ocupar un trono, no solo por su innata distincion, sino tambien por su brillante cultura y su belleza.

Presentaran tres obras mañana

Estos jovenes forman el reparto de las tres obras teatrales que se representarán mañana en la Universidad de Filipinas. Arriba, de izquierda a derecha, participantes en la obra 'Enter, the Hero': Sagrario Carlos, Avelina Juan, Teresa Arzaga, y Teodoro Diaz. En medio, participantes en 'Master Patelin, the Lawyer'; Catherine Crow, Rogaciano Mercado, Jose Lukban, y Hermenegildo Familiar. Abajo, el reparto de 'In the Morgue'; Wilfrido M.a Guerrero, Sicam, Alberto Cacnio y Carlos Albert.

Recepcion del Consejo Estudiantil de U.P.

En honor de la clase graduanda de 1935, los miembros del Junior Stdent Council de la Universidad de Filipinas darán una recepcion seguida de baile el sabado 22 de diciembre, en la terraza del Colegio de Ingenieria. En la linea de recepcion estaran, el Prof. Vicente Sinco, la Sra. de Bocobo, el Dr. Tan, la Srta. Ursula Uichanco, Dr. Valenzuela, Srta. Natividad Narciso, Serafin Andaya, y Mariano Agcaoili.

Caballeros del Carmen

La Asociacion de Caballeros del Carmen celebrara Junta General el 22 de Diciembre a las 5:30 p. m., en el Convento de la Basilica de San Sebastian, para tratar de varios asuntos, entre ellos, la proxima fiesta de su Excelsa Patrona, la Virgen del Carmen, que tendrá lugar los dias 21 al 29 de Enero.

La fiesta "Blanco y Negro" tendra musica especial

La Sra. de Jacobo Zobel y la Sra. de F. P. Paterno, bajo cuyo 'managerato' se celebrara mañana en el Manila Hotel la fiesta 'Blanco y Negro', tienen preparados muchos entretenimientos a cual mas atractivo y original para amenizar el acontecimiento.

Cuquita Blanco, notable danzarina española, bailara el 'Flamenco', y este numero sera una de las muchas sensaciones que se veran mañana la noche en el Manila Hotel.

Las siguientes piezas de rumba, tangos, valses y fox-trots seleccionadas por la Sra. de Zobel y la Sra. de Paterno seran ejecutadas por la Orquesta Tirso:

Carioca, Green Eyes, Symphony; Noche de Reyes; Confession, Mi Dolor;

Merry Widow; Blue Danube; Two Hearts;

Smoke Gets Into Your Eyes; Let's Pretend There's A Moon; From Now On.

La fiesta no es por invitacion. Cada persona pagara por su entrada, y todos los concurrentes deberan ir trajeados de blanco y negro.

Reparto de aguinaldos por la Liga Catolica

El reparto de aguinaldos correspondiente a este año, organizado por la Liga de Damas Catolicas de Filipinas, comenzará mañana, viernes 21. El Comite Central y el Comite Social de la Liga se han dividido en tres grupos que se encargaran de distribuir los regalos de Pascua a los miles de recluidos en nuestros asilos y orfelinatos.

TANGOS

Oiga Vd. la melodiosa música argentina en el programa de la Radio Manila todos los jueves a las 7:45 p. m.

¡CESTAS!
¡¡CESTAS!!
¡¡¡CESTAS!!!

Lo Mas Indicado Para
REGALOS DE PASCUA

Surtido Completo En Tamaños y Precios

ISLA DE PANAY
BLANCO Y RODRIGUEZ
TEL. 5-65-92 806 A. MABINI TEL. 5-68-92

Compre de JOSEPHINE'S
La Joyeria Más modernista de Manila
169 Escolta, Esquina Plaza Sta. Cruz.

VD. PUEDE OBTENER TODO LO QUE NECESITE
PARA LAS PROXIMAS FIESTAS
EN ESTA CASA DE CONFIANZA

ADORNOS PARA EL HOGAR
ARTICULOS PARA MESA
desde un pequeño salero hasta la VAJILLA mas lujosa
LAMPARAS—ALFOMBRAS
ABANICOS ESPAÑOLES
LAS ULTIMAS NOVEDADES EN OBJETOS PARA REGALOS DE PASCUAS
Y EL MEJOR SURTIDO DE
JUGUETES
NUEVOS, BONITOS, PRACTICOS Y BARATOS!!
Le sera beneficioso visitar nuestro establecimiento antes de hacer sus compras
EL DOMINGO 23, TENDREMOS ABIERTO TODO EL DIA
LA PUERTA DEL SOL
ESCOLTA 52 MANILA

Siempre Hay Algo Nuevo en el
Maizee's
309 ISAAC PERAL
APRESURAOS
A CUALQUIER HORA EL VIERNES
GRAN VENTA ESPECIAL
MAÑANA—UN DIA SOLAMENTE
50 VESTIDOS DE NOCHE A PRECIO DE COSTO

MUÑECAS JUGUETES A MITAD DE PRECIO	JARRONES NOVEDADES JOYAS DE FANTASIA A PRECIO DE COSTO	TARJETAS DE FELICITACION ETIQUETAS "STICKERS" MITAD DE PRECIO

AL CONTADO—VIERNES—SOLAMENTE

"FIVE O'CLOCK TEA"

Es de lo mejor que puede obtenerse—

Es el verdadero HIGH GROWN BROKEN ORANGE que tiene el gusto superfino del té.

Puede adquirirse en paquetes de

¼	½	1 lb.
a ₱0.45	.80	1.50

Pruebe nuestro exquisito "Five O'Clock".

PARSONS HARDWARE CO. 805 Echague Manila

Un Regalo apropiado para ella.....

suavidad en el rostro es distincion en la belleza

polvos MADERAS DE ORIENTE

MYRURGIA

EXTRACTO · LOCION · COLONIA

De Venta en PERFUMERIAS y FARMACIAS

La Agradable Sorpresa--
EL REGALO
de la Temporada
que trae la
Felicidad y el Encanto

"CLUB BEAUTY SET"

GRATIS!
Por Cada Compra
de
"CLUB BEAUTY SET"
Una Entrada de Matine
al
IDEAL THEATRE OF TODAY
Jeanette MacDonald---Maurice Chevalier
en
"MERRY WIDOW"
("LA VIUDA ALEGRE")
se exhibira
hasta el 26 de Dic.

ENVIE ESTE CUPON HOY
CLUB BEAUTY PRODUCTS
P. O. Box 198, Manila

Sirvase enviarme una cajita de "Club Beauty Set" por C. O. D { Lady's "A" ₱3.50 / Lady's "B" 1.80 / Gent's "C" 1.99 }

Se sobreentiende que me enviara un billete para el Cine Ideal o un Papel de Canto del vals "Club Beauty Girl" y también una copia del Nuevo Libro "How to be Beautiful" GRATIS.

Adjunto envio ₱1.00 de deposito.

NOMBRE .....

DIRECCION .....

M.E.C.D. 2016

Un policia beodo hiere a tiros a un individuo y una niña en la calle Dart

El lugar en que el detective Palmer, embriagado, disparó su revolver de servicio anoche en la calle Dart, aparece en esta fotografia, como también la niña Arsenia Guevara, herida en el tiroteo, que ahora se encuentra en grave estado en el Hospital General.

Espoleado a pasajera furia agresiva por la embriaguez, el detective Don E. Palmer, recientemente relevado por el Jefe de Policia Columbus E. Piatt, del escuadrón especial contra el vicio, disparó varios tiros con su revolver de servicio, de calibre .32 contra Pedro L. Francisco, 50 años, y Arsenia Guevara, una niña de 14 años, a primeras horas de anoche en la casa No. 1363, de la calle Dart, Paco, en que se jugaba al "paquito". Investigadores de la Policía Secreta dicen que Palmer no muestra ninguna señal de locura. Hay quienes declaran que después de que fuera relevado de su cargo especial como miembro del escuadrón contra el vicio, perdió su interés en su trabajo y no se presento a Meisic para servir como policia uniformado, según habia sido ordenado, y solo se preocupo de beber y emborracharse.

A las 7 de esta mañana el Hospital General informaba que las victimas recluidas en el Hospital se hallan en grave estado. La niña Arsenia, hija de Urbano Guevara, de la calle Dart No. 1066 interior No. 2, fué herida con una bala en el abdomen. El proyectil penetró en la parte derecha del vientre, saliendo por la izquierda, atravesando los intestinos. Se teme que la niña muera de un momento a otro.

Pedro L. Francisco, residente en la calle Alvastro No. 6, San Andres Subdivision, fué herido en la espalda. La bala interesó la columna vertebral. Francisco se halla grave aunque no tanto como la niña. Los médicos dicen que aun puede salvarse, aunque quedará paralitico para toda la vida.

Palmer fué arrestado en una casa de la calle Anak Ng Bayan, a 50 yardas del sitio donde ocurriera el tiroteo, por los detectives Rosauro de Leon y Emilio Gumalindan. De Leon y Gumalindan, después de esposar a Palmer, tuvieron que conducirle a toda prisa a la estación de la Policia Secreta en Bagumbayan, para salvarle de un linchamiento, en manos de vecinos indignados.

Palmer se presentó en la casa No. 1363 de la calle Dart, una casa de juego gerentada por Inocencio Pimpin, a las 6:30 de ayer tarde, completamente borracho. Pimpin declaró ante los investigadores, el inspector Eugenio Dizon y el inspectos detective Eduardo Quintos, que Palmer apareció vestido de paisano. Apenas llego, pidió un lugar donde echarse a dormir y los de la casa le enseñaron un "papag", (cama de caña) en un rincon de la casa. Antes de que Palmer se echara en el "papag" arrancó su revolver y buscó sus gafas, y no encontrandolas, acusó a Pedro L. Francisco, que estaba jugando al "paquito" en la casa, de haberlo hurtado.

Después registró a Francisco y no encontrando sus gafas, volvió a coger su revolver y le disparó un tiro en la espalda, según Pimpin.

Entrevistado Francisco en el Hospital General dijo que antes de que Palmer comenzara a disparar, él se metio debajo de una mesa.

La niña Arsenia Guevara acababa de cenar y habia pedido permiso a su padre para jugar en el solar. Su padre declaró que oyó los tiros pero creyó que eran reventadores, y no hubiera hecho caso a no haber visto a su hija correr de un lado a otro en el solar, con ambas manos sobre el abdomen y llorando. Cuando el padre bajó para ver que habia pasado a su hija, encontró que esta estaba herida. Se cree que Palmer disparó otro tiro después de herir a Francisco y que este tiro hirió a la niña.

Tan pronto como llegó a la Policia Secreta, Palmer fué encerrado en una celda, donde cayó dormido. Al despertarse ya bastante entrada la noche, Palmer fué entrevistado por los periodistas. Declaró que no se acordaba de nada sobre el tiroteo. Dijo que él habia salido de su casa a las 7 de la mañana para ir al Juzgado donde tenia que declarar, y que de allá, se dirigió al Mariners Club donde comió al mediodia y después se dirigió a un bar de la Plaza Goiti, donde estuvo tomando cerveza hasta las cuatro de la tarde. Alegó que es todo esto lo que recuerda de lo que hizo durante el dia de ayer.

Después añadió: "Me acuerdo también de haber perdido la cantidad de P126.00 y mis dos chapas. No se donde estan. Obtuve un prestamo de P200.00 hace poco y con esta cantidad pague una deuda de P44.00. Deje P30.00 en casa y me llevé el resto. Todo esto se ha extraviado".

El jefe Piatt, de la Policia, declaró anoche que él ordenará la investigación minuciosa de este caso y entretanto, suspendera a Palmer. La investigación administrativa se hará independientemente de la acusación criminal que pueda presentarse contra Palmer. El jefe añadió que esta investigando personalmente a Palmer y los agentes Goodrick y Buenaventura, sobre su actuación en el escuadron del que han sido relevados.

Dos querellas por homicidio frustrado, que serán enmendadas, si cualquiera de las victimas muere, fueron presentadas por el Fiscal Tañada contra Palmer, esta mañana, requiriéndose en cada una de las dos causas, una fianza de P12,000 para la libertad provisional del acusado.

Palmer no quiso recibir a ningún reporter hoy, pero en el informe de la Policia Secreta sobre el suceso, expedido esta mañana, hay alegaciones hechas por él. En estas alegaciones, Palmer desmiente que haya disparado tiros cuando se le perdieron las gafas. Afirma que él se acostó en el "papag" y que colocó su revolver en una silla cercana. Francisco, uno de los heridos, estuvo moviendo esta silla hasta que cayó el revolver al suelo y se disparó. Entonces, según Palmer, él se levantó, asustado, y comenzó a disparar tiros a diestra y siniestra. Se ha comprobado que las seis balas con que estaba cargado el revolver han sido disparadas.

Los investigadores, en su informe, observan que esta alegación de Palmer es inverosimil. A menos que el revolver estaba con el gatillo abierto, no podia dispararse solo por haber caido, segun los investigadores. Palmer, además, ha violado abiertamente los reglamentos de la Policia, promulgados precisamente en previsión de accidentes como el alegado. Los reglamentos requieren que los revolvers de policias sean cargados con cinco balas solamente, y que el agujero vacio de la camara debe estar bajo el gatillo. Palmer cargó su revolver con seis balas.

Es probable que el abogado Antonio Opisso defienda a Palmer, pues ya conferenció con éste esta mañana.

Palmer también alega haber sido víctima de un robo de P125.00. De las cuatro personas que habia en la casa, una ha desaparecido, y la Policia Secreta esta tras ella, porque Palmer afirma que debe ser la que realizo el hurto. Afirma asimismo que aun antes del tiroteo fué golpeado. En efecto, su mandíbula izquierda está lesionada.

46 ENFERMERAS, 42 INGENIEROS, SE CUALIFICAN

Entre aquellas, Maria Gabriel es la primera, y entre estos José S. Alejandrino

Cuarenta y seis nurses se cualificaron en los examenes celebrados el 22 y el 24 de Octubre de este año, con la Srta. Maria D. S. Gabriel ocupando el primer lugar, con el promedio de 92.14, según ha anunciado la Junta Examinadora de enfermeros. El segundo y tercer puestos son ocupados por Felicula Denoman, 90.53 y Pelagia Gundran, 89.97.

El sabado por la mañana jurarán todos los que han pasado en el Servicio Civil. La lista de los pasados es la siguiente:

Maria D. S. Gabriel, 92.14; Felicula Denoman, 90.53; Pelagia Gundran, 89.97; Maraino D. Borbon, 89.7; Julita Aguirre, 89.45; Maria Reandelar, 89.38; Angela B. Agustin, 88.95; Jovita R. Gomez, 88.72; Avelina V. Pujante, 88.7; Potenciano A. Baccay, 88.25; Maria P. Ignacio, 88.03; Flaviano Adarne, 87.56; Ruperta Gomez, 87.09; Eugenia R. Lindain, 87.09; Fortunata Blancaflor, 86.81; Romula A. Carpio, 86.67; Belen L. Ayala, 86.63; Amada L. Abrantes, 86.35; Rosario P. Nieva, 85.91; Raquel H. Tolentino, 85.5; Ysabel Olba y Ortega, 85.2; Soledad de los Santos, 84.97 Concepcion Ballesteros, 84.89; Rufino Gotanco y Castillo, 84.89; Marcelina Dandoy, 84.45; Florenda Bulneg, 84.34; Esperanza Ornedo, 83.92; Rosario Arcega, 83.45; Anacleta Almoite, 83.36; Soledad Caperiña, 83.22; Sinforosa Pulanco, 83.09; Maria B. Madrigal, 83.03; Caridad Raquinio, 83.02; Perfetua G. Sanchez, 82.56; Maria Blanco, 82.22; Patria Ventus y Poblete, 82.02; Dominga Valencia, 82.06; Modesta Rodil, 81.66 Consuelo Lea, 81.14; Paula Gentolia, 81.11; Ruth B. Sy-Quiamsiam, 80.72; Maria M. Dacuycuy, 80.64; Susana Tolentino, 80.28; Josefa Borreta, 80.03; Primitiva A. Catedral, 78.06; y Braulia V. Pascua, 76.22.

También se ha anunciado en el Servicio Civil que cuarenta y dos pasaron en los examenes de ingeniero civil, dados en los dias 24 y 26 de Mayo. José S. Alejandrino, 86.86; José Felizardo Sempio, 81.16; y Servando Saguitan, 80.37, han ocupado los primeros puestos.

La lista de los pasados es la siguiente:

Jose S. Alejandrino, 86.86; Jose Felizardo Serapio, 81.16; Servando P. Suguitan, 80.37; Dominador Ermitaño, 79.1; Casimiro Panajon, 78.16; Jose Viacrucis, 78.16; Antonio Villanueva, 77.77; Esteban Hipolito, 77.35; Catalino Paraiso, 77.2; Focas Zulueta, 76.67; Deogracias Pablo, 76.46; Francisco Domingo, 76.28;

(Continua en la página 9)

"La Viuda Alegre" a precios populares en el Ideal

Desde esta mañana, a precios populares, se ha prolongado la exhibicion de La Viuda Alegre en el Ideal, a peticion del publico. Producida bajo el magico cetro directriz de Ernst Lubitsch, esta opereta internacionalmente famosa, se ha trasladado al lienzo como la obra lirica mas brillantemente concebida y mas suntuosamente presentada a los aficionados al cine por los estudios de la Metro-Goldwyn-Mayer. En la pelicula se reunen una vez mas, como protagonistas, Maurice Chevalier y Jeanette Macdonald, que triunfaron en anteriores producciones dirigidas por Lubitsch. En el grabado, Chevalier y Jeanette aparecen bailando el famoso vals. En el imponente reparto, figuran tales actores renombrados como Edward Everett Horton, Una Merkel, George Barbier y Minna Gombell. Con centenas de actores secundarios, escenarios que han costado un millon de dolars, y brillantes conjuntos coreograficos, trajes deslumbrantes y cantos y bailes que deleitaran a los ojos y los oidos del espectador, "La Viuda Alegre" es considerada como el acontecimiento mas importante del cinema parlante en esta temporada.

CINCO PROVINCIAS YA SON LAS QUE VENDRAN

Rizal, La Unión y Bulacán deciden tomar parte en el Carnaval-Exposición

Las provincias de Rizal, La Unión y Bulacan no van a la zaga en cuanto a su participación en todo movimiento que tienda a su desenvolvimiento económico, como asi lo atestiguan sus resoluciones recientes en donde hacen constar su participación en la próxima exposición provincial del Carnaval, copias de las cuales han sido recibidas en las oficinas de la Asociación.

Aceptando cordialmente la invitación extendida por la oficina del Secretario del Interior en nombre de la Asociación del Carnaval, la junta provincial de La Unión adoptó una resolución al efecto, "considerando los incalculables beneficios y grandes ventajas" que se derivan de la exposición provincial anual del Carnaval.

Con estas tres provincias de Rizal, La Unión y Bulacan, ya suman a cinco las participantes, sin contar con las provincias que se espera que participarán también como todos los años.

Las dos primears provincias en adherirse a la exposición fueron Negros Occidental y Romblón.

Rodriguez expondra a Murphy una protesta de los 'panocheros'

El Secretario Rodriguez ha anunciado hoy que dentro de algunos dias solicitara una conferencia con el gobernador general para tratar de la aplicacion del impuesto de fabricacion a los productores de azucar.

Dice el Secretario que el ha recibido muchas protestas de los fabricantes de "panocha" e "inuyat" y otros productos derivados del azucar de consumo local, llamando la atencion del gobierno hacia el hecho de que dichos fabricantes nunca han participado de los beneficios del comercio azucarero y que por lo tanto, no deben ser sujetos al impuesto de fabricacion.

La mayoria de las protestas se han recibido desde las provincias de Negros Oriental, Rizal, Cebu, ambos Ilocos, Bulacan, Pampanga y otras.

El Secretario dijo que el personalmente considera, en efecto injusta la aplicacion del impuesto de fabricacion a esta clase de productores.

AYUDA EXTENDIDA A LOS AGRICULTORES

Un agronomo en Laguna da instrucciones contra plagas

El Sr. Salustiano Gonzales, agrónomo y encargado de una oficina en San Pablo, Laguna, del buró de Fitotecnia, ha pedido a todos los funcionarios provinciales y presidentes municipales de Laguna, que informen a toda la gente de sus respectivas localidades que se aprovechen de los servicios de la oficina que está dispuesta a ayudar a aquellos que realmente lo necesiten.

La Oficina de Fitotecnia, mediante la división de sanitación de plantas, vigila la peste de insectos y enfermedades de las plantas, tales como las del palay, cañadulce, maiz, verduras y otros.

Se informa que las funciones originales de la oficina era el control del "leaf miner", pero extendió sus actividades para ayudar a los agricultores que encuentran un problema en combatir las plagas de sus sembrados.

El gobernador Juan Cailles informó a los presidentes municipales para que hiciesen una publicidad amplia de los trabajos de la oficina a fin de que las plagas de los sembrados puedan ser combatidos debidamente.

SE ANULA LA VENTA DE UNOS BIENES RAICES

Los de un deudor no pueden venderse en provincia distinta

Los bienes de un deudor no pueden ser vendidos en publica subasta en otra provincia distinta de aquella en donde se hallan radicados. Esta es la doctrina sentada esta mañana por la Corte Suprema al anular la venta de ciertas propiedades del Gobernador Pedro Coleto, de Surigao, a favor de la casa Macondray & Co. Inc.

Dichos bienes del Gobernador Coleto incluyendo los de su finada esposa Pancracia Parrucho fueron vendidos en la provincia de Cebu, no obstante estar radicados en Surigao, para responder de una eje-

(Continua en la pag. 9)

EN FUNCION EXTENDIDA A PRECIOS POPULARES

Primera Función A las 10 A. M. Después: 11:50, 1:40, 3:30, 5:20, 7:10, 9:00 P. M.

IDEAL THEATRE OF STARS

Precios de Matine Desde 10 A. M. a 3:30 P. M.
Butacas.. .. .. P0.30
Palcos 0.70

El Grandioso Espectaculo Mundial de Musica, Amor y Risas!

The Merry Widow (La Viuda Alegre) con Maurice CHEVALIER Jeanette MacDONALD

FOX HOY
10:00 A. M. Primera Función
Después: 11:50, 1:40, 3:30, 5:20, 7:10—9:00 P. M.

"DOS MAS UNO, DOS"

con ROSITA MORENO VALENTIN PARERA ANDRES DE SEGUROLA CARMEN RODRIGUEZ

TODA HABLADA EN ESPAÑOL

OTRAS ATRACCIONES

NOTICIERO FOX MOVIETONE

COAST of CATALONIA (Traveltalk)

RADIO HOY

"THE LIFE OF MARY MAGDALANE"
con Cantos—Música—Sonido

"LOOPS MY DEAR" Comedia en 2 Partes

"PREFERRED LIST" Musical en 2 Partes

"BARNYARD BUNK" Caricatura

Hasta las 4 p. m. . . 20c.—40c.
Después de 4 p. m. . 30c.—50c.

PALACE HOY

Noticiero Deportivo BABE RUTH en el trabajo y en el juego

CAMPEONATO DE WELTERWEIGHT entre JIMMY MCLARNIN Campeon Mundial de Welterweight y BARNEY ROSS Campeon Mundial de Lightweight

Frances Lederer, Elissa Landi en 'MAN OF TWO WORLDS'

VOD-A-VIL LO MEJOR EN LA CIUDAD

Hasta 4 p. m. .. .. 20c—40c
Despues de 4 p. m. .. .. .. 30c—50c

TIVOLI
Doble Programa
"LILY TURNER"
Ruth Chatterton
"THAT'S MY BOY"
Richard Cromwell

SAVOY
Doble Programa y Vaudeville
Kay Francis y Ricardo Cortez
MANDALAY
Paul Muni en
THE WORLD CHANGES
Salvador's "MERRY-MAKERS"
En la Escena
TOYTOY—AMANDING MONTES

Ultimo Día Primera Función 10 A. M. — GRAND THEATRE — Ultimo Día Primera Función 10 A. M.

Después: 11:50, 1:40, 3:30, 5:20, 7:10, 9:00 P. M.

ADOLPHE MENJOU, DORIS KENYON en THE HUMAN SIDE
UNA PELICULA UNIVERSAL

—M—A—Ñ—A—N—A—

30 Grandes Estrellas

En una divertida mezcla de romance, drama y canto . . . Una nueva forma de entretenimiento.

★ EDMUND LOWE
★ RUTH ETTING
★ Gloria Stuart
★ Phil Baker
★ Paul Lukas
★ Chester Morris
★ Binnie Barnes
★ Karloff
★ Graham McNamee
★ Alice White
★ Victor Moore
★ Hugh O'Connell
★ Sterling Holloway
★ Downey Sisters
★ Douglas Fowley
★ Helen Vinson
★ Alexander Woollcott
★ Ethel Waters
★ Douglass Montgomery
★ Roger Pryor
★ Gene Austin
★ Bela Lugosi
★ June Knight
★ Andy Devine
★ Gus Arnheim's Orchestra
★ Henry Armetta
★ Beal Street Boys
★ Wini Shaw
★ Candy and Coco
★ Three Stooges

Producida por Carl Laemmle, Jr.
Dirigida por Kael Freund
Presentada por Carl Laemmle
Una Pelicula Universal

GIFT of GAB

METROPOLITAN
SE EXHIBE HOY
1:30 P. M. Primera Función
Después: 3:25, 5:20, 7:10, 9:00 P. M.

Su casa! Su pueblo! Sus paisanos! y el los convierte en suyos!

Adivina los pensamientos de un ratero... y palpita al unisono con los corazones de jóvenes amantes!

WILL ROGERS in Irvin S. Cobb's Judge Priest
A FOX Picture with
TOM BROWN - ANITA LOUISE
ROCHELLE HUDSON
HENRY B. WALTHALL
DAVID LANDAU and STEPIN FETCHIT
Produced by Sol M. Wurtzel
Directed by John Ford

SABADO
El corazón de ella es de él— y el de él es de todas las mujeres!

JEAN ERIK CHARELL PRODUCTION
CARAVAN
with
CHARLES BOYER
LORETTA YOUNG
JEAN PARKER
PHILLIPS HOLMES
LOUISE FAZENDA
EUGENE PALLETTE
C. AUBREY SMITH
CHARLEY GRAPEWIN
NOAH BEERY

LYRIC THEATRE
HOY
Mae West
Belle of the Nineties
A Paramount Picture with
ROGER PRYOR . . . JOHN MACK BROWN
DUKE ELLINGTON'S ORCHESTRA
• THEATRE •
y
Revista Paramount
RHYTHM ON THE ROOF
Novedad Musical
SHIVER ME TIMBERS
Popeye el Marino, Caricatura
Precios:
70 hasta 3:30 p. m. .. .. .. 30c y 70c
Despues de 3:30 p. m. .. .. 40c y 80c

M.E.C.D. 2016

SANTO TOMAS CORTES LANZA UN RETO

Como Lo Vemos

Por MIGUEL F. RIPOLL

...Y la gran comedia pugilística ha comenzado.

En el Osmeña Park, el sábado por la noche, 22 de diciembre y en el Rizal Memorial el sábado por la noche, 29 de diciembre, se disputarán el campeonato bantamweight del Oriente púgiles distintos.

El concejal Herrera tiene ya un nuevo y contundente argumento en favor de su proposición de establecer una comisión de boxeo. ¡Nuestras felicitaciones al concejal Herrera!

El primer aparente conflicto pugilístico se ha suscitado en la división bantam.

Y en verdad: ¿quién es el campeón bantamweight del Oriente o por lo menos quién tiene derecho a ostentar el título? ¿Tienen derecho a disputárselo Little Pancho y Star Frisco o corresponde esto a José Villanueva y Joe Eagle?

No trataremos ahora de responder a estas preguntas ya que ambas partes de seguro tienen mucho que decir en sus respectivas

(Continua en la pag. 9)

Aparente conflicto debido al campeonato bantam del Oriente

El titulo se disputara en dos sitios distintos y entre pugiles diferentes

Jesus Santo Tomás Cortes, conocido empresario de boxeo local, que dirige los destinos del Eastern Boxing Club ha lanzado un reto esta mañana. El mismo es de suma importancia y está basado en el aparente conflicto ahora existente en relación con el campeonato bantamweight del Oriente.

En una declaración hecha esta mañana a la prensa, el Sr. Cortes ha dicho lo siguiente:

"Estoy dispuesto a hacer entrega de P100.00 a cualquiera asociación local de caridad si el sábado por la noche, 22 de diciembre y a la hora señalada, José Villanueva y Joe Eagle que segun se ha anunciado, se pegarán en el Osmeña Park por el campeonato bantamweight del Oriente, pesan 118 libras, el límite requerido en la división bantamweight".

"Estoy dispuesto a cumplir al pie de la letra esta apuesta con la condición sin embargo, que los citados púgiles se han de pesar en la báscula de Erlanger and Galinger, que es la más exacta y más digna de crédito".

Este reto ha sido lanzado por Jesus Cortes a propósito del aparente conflicto suscitado de los encuentros de campeonato que se celebrarán el uno en el Osmeña Park entre José Villanueva y Joe Eagle el 22 de diciembre y el otro entre Little Pancho y Star Frisco, el 29 de este mes, en el Rizal Memorial Stadium.

Santo Tomás alega que ni Villanueva ni Joe Eagle podrán bajar al límite bantam en la noche del 22 de diciembre y que en este caso sería engañar al público el anunciar un encuentro de campeonato en el que ninguno de los contendientes lleva el peso reglamentario.

Kid Vicente, uno de los que figuran en el card que el 29 de diciembre presentará el Eastern Boxing Club en el estadio de tennis del Jose Rizal Memorial Field ha sido por fin emparejado. Figura en el cuatro main-events de la noche y medirá fuerzas con Al Cante.

Este emparejamiento completa el formidable grupo de cuatro main-events del próximo card y será indudablemente uno de los más interesantes de la noche. Star Frisco y Little Pancho se verán frente a frente en el primer main-event de la noche, en importancia. Luego vendrá el encuentro entre Cris Pineda y B. de Guzman, seguido después por el bout Little Dado-Tony Sacramento. Por último vendrá el encuentro entre Kid Vicente y Al Cante.

Como se puede ver todos los encuentros prometen ser interesantes puesto que los púgiles que figuran en ellos todos de buen calibre y de los muy conocidos ya por sus proezas en el ruedo.

Un total de 56 asaltos de mucho interés completarán el card que presentará Jesus Santo Tomas Cortes en la noche del 29 de diciembre y el matchmaker Bebeng Gutierrez asegura que el card completo con todos sus detalles será anunciado a principios de la semana que viene,

(Continua en la pag. 9)

SE ANUNCIA UN TORNEO

Un torneo de tennis en que participaran todos los entusiastas locales del tennis con excepcion de los jugadores nacionales Gavia, Aragon, Ampon e Ingayo, caracterizara la inauguración del nuevo Alunan Tennis Club en uno de los dias del mes que viene, segun ha anunciado esta mañana la junta de directores de dicha asociación. En este torneo se ofrecera la Copa Alunan, donada voluntariamente por el ex-secretario de agricultura y Comercio Sr. Rafael Alunan.

El torneo se celebrara en las recien construidas canchas del Alunan Club en el area del puerto y estara abierto a todos los aficionados de Manila y provincias con excepción de los arriba mencionados ases de la raqueta en Filipinas. Todos aquellos que deseen tomar parte en el torneo deberan comunicarse con el Sr. Bal. Torres, presidente del club y afecto al Senado quien les suministrara todo los detalles que quieran sobre el particular.

Mas tarde se anunciara la fecha exacta en que comenzara el torneo y todos los datos relacionados con el mismo y la inauguración de la nueva asociación de tennistas.

LA LIGA DE BASEBALL DE MANILA EL 26

Varios equipos escolares de Manila y provincias tomaran parte en el torneo, en el Rizal Field

Todos los planes para celebrar un torneo escolar de beisbol para equipos de High School están completados y tendrá lugar el concurso durante esta temporada de Navidad.

Han sido invitados equipos escolares de provincias y de la ciudad y entre los que ya han aceptado la invitación son Tarlac, campeón del Valle del Agno, Trade School, campeón del Cavite-Rizal-Trades, equipo de Muñoz, escuela agrícola de Nueva Ecija, campeón del centro de Luzón, Mapa High, el equipo más fuerte en la MIAA. Aunque no ha terminado aun el torneo del Southern Tagalog, Tayabas, Laguna o Batangas enviarán sus respectivos equipos para el torneo. Este torneo tiene el fin de animar el beisbol en el país. Una Liga parecida se está celebrando en Visayas y Mindanao.

El próximo torneo se inaugurará el 26 de diciembre en el rombo del Rizal Memorial Field y terminará el 1.o de enero. Todos los gastos de los equipos visitantes serán sufragados por la PAAF. Los oficiales de la recien formada P. I. Amateur Baseball Association creen que impulsando el beisbol entre los escolares habrá mayor afición en el país.

A diferencia del torneo nacional interescolar en que los equipos se presentan como asociaciones atléticas, el torneo de este mes será para equipos individuales de cada asociación.

EL METROPOLITANO EN LOS FINALES

JUEGOS PARA HOY

(Singles, varones)

Ronda semi-final—3:00 p. m.

L. Gavia vs. R. Diaz

F. Aragon vs. F. Ampon

(Singles, damas)

Ronda de cuartos de final—3:30 p.m.

I. Baumann vs. Mrs. Kitajima

Minda Ochoa vs. Aida Ochoa

Mrs. Ochoa vs. Mrs. Yamasaki

Miss Alburo vs. M. Tayag

(Doubles, varones)

E. Lumain-I. Rosal vs. Lt. Moran-Lt. Creagh

Mauricio Zamora y Alfredo Diy campeones de dobles de la pasada olimpiada subieron un peldaño mas en el torneo de parejas del metropolitano cuando en Laong-Laan batieron a la pareja de Persons y Creagh por 6-1, 6-2. Felix Ampon y F. Ang derrotaron a la combinación Calixto-Acebron por 6-1, 6-2 y los hermanos Syquia eliminaron a los hermanos Barredo por 7-5, 3-6, 6-2 en un encuentro reñidisimo. Los hermanos Aragon derrotaron a San Pedro y Ramirez por 6-0, 6-1, mientras que Robertson y Brooks ganaron por 'default' sobre Kuaki y Hayashi, Ansaldo y Dayrit derrotaron a Rivera y Mañalac tambien por 'default.'

La ronda semi-final del torneo singles para varones hoy vera a Leonardo Gavia, campeon frente al joven Rodrigo Diaz en uno de los partidos y al veterano Francisco Aragon frente a Felix Ampon en el otro encuentro. Los cuartos de final del torneo de damas tambien se jugaran hoy, como tambien un partido de parejas en el torneo de varones.

De la inauguración de un nuevo campo de polo: El equipo "Rojos" vence al "Azules" por 5-3

Varias vistas del interesante partido de polo jugado ayer tarde en Camp Nichols con motivo de la inauguracion del nuevo campo de polo militar. Tras reñido encuentro, los "Rojos" vencieron a los "Azules" por el recuento final de 5-3. El gobernador general Murphy dio el primer malletazo.

En la fotografia, un momento interesante del partido, cuando un "Rojo" se lanza hacia el "goal" contrario seguido de cerca por jinetes de ambos equipos.

EN ENERO LA 2DA. MITAD DE LA M. B. B. L.

Completamente reorganizada —Seis equipos en total lucharan esta vez por los honores el 5 de enero

La segunda mitad de la Manila Bay Baseball League correspondiente a 1934-35, y completamente reorganizada comenzará el 5 de enero con un total de seis equipos con-

(Continua en la pag. 9)

Corte ese catarro friccionándose la garganta y el pecho y aplicándose en las fosas nasales el insuperable

MENTHOLATUM

Reconocido universalmente como muy eficaz para quemaduras, cortadas, dolores de cabeza, golpes, torceduras, etc. Quien usa imitaciones juega con su salud. El legítimo se vende sólo en potes, tubos y latas—nunca suelto.

Formula: Menthol 0.3 gm., Camphor 3 gm., Oil Eucalyptus 0.1 gm., Boric Acid 8.5 gm., Oil Pupillo 0.1 gm., Excipients to make 30 gm.

Un Regalo para la SALUD

para su hijo

ZAPATOS "BUSTER BROWN"

para niños y niñas

Tom Sawyer "WASHWEAR" For Real Boys

Camisas
Pantalones Cortos
Corbatas
Cinturones
Artículos de Camiseria
Calcetines
NAVIDAD como la de Papa

TRAJES DE COWBOY "Lasso 'em Bill"

Hamilton-Brown
109-111 ESCOLTA

Abierto diariamente entre 12 y 2 p. m. — CERRADO EL DOMINGO, DICIEMBRE 23

D&M SPORTING GOODS

Regale Algo en Beneficio de la Salud!

ARTICULOS ATLETICOS PARA TODOS

Para Los Niños: Trajes de Natación, Patines, Bicicletas, Bolas, "Bats" y otros.

Para Las Señoras: Calceteria McCallum, Trajes de Baño "Jantzen", Ropa Interior "Van Raalle" y muchos más.

Artículos para Caballeros: Camisas, Calcetines, Pajamas, Corbatas, Trajes para Deportes, Cinturones, Pantalones Cortos, etc.

C. ALKAN, INC.

HEACOCK — The Store of Quality

HEACOCK

La Casa de los Regalos de Calidad

No quedan más que unos pocos días para celebrar la Navidad. Venga Ud. a ver nuestro extenso y variado surtido de Preciosas Alhajas de calidad---Articulos para el hogar---Regalos para caballeros, niños y niñas---Kodaks, Cámaras, Cine Kódak, Maquinas de escribir "Remington", etc., etc.

SORTIJAS DE BRILLANTES

de la conocida calidad Heacock--- un obsequio de valor inestimable!

CUBIERTOS "ROGERS"

Un regalo eminentemente práctico.

BOLSOS DE MANO

de todas clases, primorosamente acabados, de estilos elegantes.

RELOJES

PARA CABALLEROS

Relojes de bolsillo y pulsera de las acreditadas marcas "Elgin", "Hamilton", "Gruen", "Juvenia", "Polar".

PARA SEÑORAS

Relojes de pulsera de oro o platino, con o sin brillantes de las conocidas marcas "Elgin", "Gruen", "Hamilton" y "Juvenia" a precios muy bajos.

Relojes de Mesa, de Pared, de Viaje, Despertadores, Etc.

ESTABLECIMIENTOS DE HEACOCK

Sucursales en Iloilo—Cebú—Davao—Baguio

ESCOLTA, EDIFICIO HEACOCK, MANILA

Sucursales en San Fernando, Pamp.; Cabanatuan, N. E.; Dagupan, Pang.

M.E.C.D. 2016

EN LAS AULAS de la EXPERIENCIA

Por DOROTHY DIX

Por derecho, ¿qué es lo que puede esperar un hombre de su esposa?—Maneje a las chicas adolescentes con rienda firme pero suave y deje el resto a la Providencia, aconseja Dorothy Dix.

ESTIMADA MISS DIX: No hace mucho usted escribió los diez mandamientos sobre lo que la mujer puede esperar por derecho de su marido. Si un hombre ha de trabajar y mantener una casa y por encima de ello, ha de ser además un angel, ¿quiere usted hacer el favor de decir lo que un marido puede esperar por derecho de su esposa?

C. P. D.

RESPUESTA:

UN MARIDO tiene derecho a esperar amor, ternura y gratitud de su esposa. Tiene derecho a esperar que ella diariamente y a cada hora dé muestras de que él es algo más que un sosten para ella. Las mujeres siempre se quejan de que están hambrientas de amor, de tener maridos que nunca les hacen una lisonja o les dan un beso que no fuese por deber ni manifiestan alguna señal de cariño.

LA SED DE AMOR no es una queja exclusivamente femenina. Los hombres también sufren de ella tanto como las mujeres. Los maridos desean ser mimados y acariciados tanto como las esposas, y todo marido tiene derecho a esperar que su esposa haga que valgan la pena todos los trabajos y sacrificios que hace por ella, mostrándose tan amante después del casamiento como antes.

EL TIENE DERECHO de esperar que su esposa no renuncie a las añaganzas con que prendió a su marido. Esto no solo se aplica a la apariencia personal sino a la manera como ella le trata. Antes de la boda, ella se vestía bien y era agradable a los ojos; de otro modo, él jamás le hubiera escogido por esposa. Antes del casamiento, ella le dió de entender que le tenía por un oráculo. Era una compañera agradable y placentera y anteponía el placer de él a la suya propia.

DESPUES del casamiento, él tiene derecho de esperar que ella continúe vistiéndose y arreglándose bien y tratándole con la misma consideración que antes de la boda. Si ella no cuida de su aseo personal y no cree que vale la pena vestirse por un marido, y si se hace molesta, latosa y quejosa, ella se pone a la altura de una embustera.

UN MARIDO tiene derecho de esperar que su esposa sea una buena ama de casa y le prepare un hogar cómodo. Esa es la parte que le corresponde a ella como el mantener la casa, es la parte de él.

CUANDO UN HOMBRE se casa, pone en manos de su esposa su felicidad, su prosperidad y su salud. Ningún hombre puede ser feliz a menos que por la noche pueda retirarse a una casa limpia y ordenada, llena de un espíritu de paz y alegría. Ningún hombre puede prosperar a menos que tenga una esposa que es frugal y económica y buena administradora, porque como reza el antiguo proverbio, "una mujer puede tirar más por la puerta de servicio con una cucharita que lo que un hombre puede traer por la puerta principal con una pala."

Y NINGUN HOMBRE puede estar sano a menos que esté debidamente alimentado. Si un hombre ha de poder soportar la moderna competencia comercial y salir airoso o si ha de estar físicamente incapacitado a los cuarenta años depende de la manera como su esposa cuida de la casa y la clase de comidas que le prepara. La mala comida es excusa tan legítima para el divorcio como la incapacidad de mantener una esposa.

UN MARIDO tiene derecho de esperar que su esposa acepte el matrimonio con sentido común. Después de todo, toda mujer sabe que al casarse ha llegado al final de sus pasatiempos y comienza a entrar en la vida real. Tendrá que trabajar de duro. Sufrir privaciones, hacer sacrificios. Pero la mujer está enterada de todo esto antes de contraer matrimonio. Y el marido tiene derecho de esperar que ella tenga carácter y valor suficientes para aceptar con sonrisa los golpes rudos de la suerte sin quejarse porque el matrimonio no es una fiesta eterna de caricias ni a considerarse una martir porque tenga que cuidar de la casa y de los niños.

UN MARIDO tiene derecho de esperar que su esposa no le sacrifique en el altar en holocausto de sus hijos. Tiene derecho de esperar que ella le conceda tanto tiempo, atención y cariño como concede al niño y a no considerarle después de nacer el primer vástago, como un simple esclavo de los hijos.

DOROTHY DIX.

ESTIMADA MISS DIX: ¿Quiere usted hacer el favor de decirme la manera como se maneja a las niñas que están en su adolescencia? Parece tan difícil decidir lo que podrían hacer. Algunas de las niñas de esta edad hoy día creen que es correcto emplear cosméticos y pintar sus uñas, pero esto no lo apruebo.

UNA MADRE.

RESPUESTA:

NO CREO que Salomon mismo pueda decirle como puede manejar a las niñas adolescentes en esta época en que han quedado descartadas todas las antiguas fórmulas para la educación de los hijos, y en que los jovenzuelos no hacen más que rechazar con un castañeteo de los dedos cada prohibición de sus padres.

LAS MADRES de jovencitas ciertamente pasan un rato difícil en estos días, pero lo más seguro que una puede hacer es adoptar el término medio entre la severidad y la laxitud, y a no contradecir hasta donde sea posible las ideas modernas de las niñas sobre su propia importancia y su derecho de decidir las cosas por si solas. En su día, las madres mandaban y las hijas obedecían, pero ahora la madre tiene que emplear toda la finura de un diplomático para inducir a sus hijas a hacer lo que ella desea que hagan.

NO SE DEJE LLEVAR a engaño creyendo que puede seguir la receta de su madre en la educación de los hijos. Aquella escuela de pensamiento ha quedado ya descartada. Y hay dos cosas que se deben tener en cuenta. Una es que los tiempos, costumbres y puntos de vista han cambiado y muchas cosas que de niña no le permitían hacer son perfectamente propias ahora. El cabello corto y los trajes de baño de una sola pieza hubieran sido un escándalo en su juventud, pero ahora no dan lugar a un comentario siquiera.

ACUERDESE asimismo que la vida moderna viene a ser como una casa en donde los jóvenes llegan a una temprana madurez. La niña de 13 años ahora es tan vieja en realidad como cuando usted tenía sus 16 años; ella tiene tanto mundo y ha visto y oído más cosas que usted. Ella está realmente mejor capacitada de cuidarse de sí misma porque es más tenaz y ha sufrido ya algunos desengaños.

Y OTRA COSA que debe tener en cuenta es que no puede evitar que sus hijas hagan lo que están haciendo otras chicas de su edad. Tienen que vivir en su propia generación y usted no puede hacer ni decir nada para cambiarlas.

DOROTHY DIX.

Los Anuncios Clasificados de
LA VANGUARDIA
Le Ahorrarán Tiempo y Dinero!

TARZAN EN EL INTERIOR DE LA TIERRA — Por Edgar Rice Burroughs

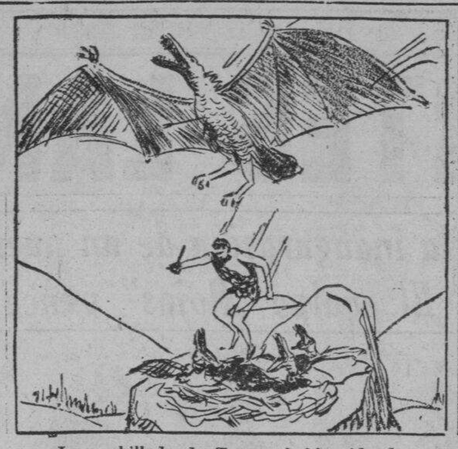

La cuchillada de Tarzan había sido descargada con toda su fuerza y habilidad. La poca probabilidad de vivir que tenía el hombre—mono dependía de la exactitud y la fuerza de aquel solo golpe. El gran pteranodonte emitió un aullido terrible, se endureció en medio del espacio y cayó. Al quedarse así, soltó a su presa dejándole a este caer en el nido entre los pequeños crios que le esperaban ansiosos.

Afortunadamente para Tarzan solo había tres de ellos y eran aún muy tiernos, aunque sus dientes ya eran afilados y sus quijadas fuertes. Lanzando cuchilladas a diestra y siniestra, saltó del nido con solo unas pequeñas heridas y rasguños en sus pies. Descansando en parte sobre el borde del precipicio se hallaba el cuerpo inanimado del tipdaro. Tarzan le descargó un golpe final y le miró mientras caía a unos trescientos pies de profundidad.

Luego el hombre-mono se puso a examinar el sitio que le rodeaba. Parecía existir una pequeña probabilidad de que él pudiera encontrar algún medio de bajar de aquella altura tremenda. Los pequeños tipdaros estaban rugiendo en sus convulsiones de agonia. Pero no trataron de dejar su nido mientras Tarzan hacia una investigación del sitio en donde se encontraba y donde creía que terminaría su carrera aventurera.

Echándose sobre el suelo con la cabeza abajo, miró sobre el borde. Examinó los muros del precipicio prestando una atención cuidadosa a cada detalle. Una y otra vez palpaba los bordes hasta gravar en su memoria todas las proyecciones y posibles agarraderas que podía ver desde arriba. Luego adoptó su decisión aunque sabía que su probabilidad de salir airoso constituía solo una parte infinitesimal.

CONNIE — Por Frank Godwin

CONNIE: Aquí está la piedra que creo podrá tapar exactamente el agujero. No se si podremos moverla.
JACK: Dejame probarlo.

JACK: Si la puedo mover. Aquel agujero está exactamente debajo de la colina. Con un buen empujon esta piedra rodará por si sola.
CONNIE: Bien, pero no la hagas rodar aún.

CONNIE: Jack, ahora voy a bajar a la entrada de aquel gran cuarto. Dame bastante tiempo para llegar allí y luego haz rodar la piedra sobre ese agujero. En la oscuridad trataré de quitar la atadura de los presidiarios.
JACK: Dios mio! Te vas a arriesgar demasiado.

CONNIE: Lo se, pero no soy lo bastante fuerte para mover esta piedra, asi que me voy. Tenemos que arriesgarnos.
JACK: Muy bien, seguiré tan pronto como pueda poner la piedra en su sitio

FRITZI la corista — Por Ernie Bushmiller

FRITZI: Oh, mirale al pobre viejo!

FRITZI: Quiere hacer el favor de aceptar este dinero?

¿LO HAS VISTO? — Por Maurice Ketten

LUCAS: Mira mi nueva invención. Puede valer mucho dinero.
PABLO: Qué es?

LUCAS: Es un chaleco a prueba de bala. Todo el mundo necesita de uno.

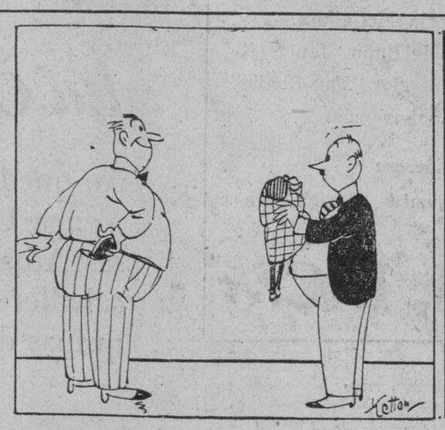

LUCAS: Pontelo.
PABLO: Para qué?

LUCAS: Quiero demostrarte que está a prueba de bala.
PABLO: Tu debes ponertelo y dejarme que haga los disparos.

KZRM

Jueves, Diciembre 20

5:00 p. m.—'Are you listening?' con la Orquesta Ideal y artistas invitados—
My Little Grass Shack—Orquesta Ideal
When Tomorrow Comes—orquesta, vocal Francisco Molina
I'm Counting On You—Luz Mat. Castro y Ting Ibañez
To Night Is Mine—orquesta, vocal, Flor de Liz
A New Moon Is Over My Shoulder—Orquesta, vocal, Ely Ramos
Violin Solo—On Wings of Song by Mendelssohn—Fortunato Tantengko y Teofilo Abejo
Love in Ploom—orquesta, vocal Bernie Nolasco
Don't Say Goodnight—orquesta, vocal, Luz Mat. Castro
I Only Have Eyes for You—Flor de Liz y Ting Ibañez
Why Don't You Practice What You Preach—orquesta, vocal, Ramon Navales
Once in a Blue Moon—orquesta, vocal, Luz Mat. Castro
Saxophone Trio, A Perfect Day—Juan Ramos, Angel Abril y Ambrosio, Teofilo Abejo en el piano
The Carlo—Orquesta, vocal, Francisco Molina
From Now On—orquesta, vocal, Flor de Liz
Sleepy Head—duo, Francisco Molina y Ely Ramos, Ramon Navales en el piano
Too Beautiful For Words—orquesta, vocal, Bernie Nolasco
I Never Had a Chance—orquesta, vocal, Ely Ramos
6:10 p. m.—Informaciones en castellano.
6:30 p. m.—Informaciones en ingles.
7:00 p. m.—Presentacion de estudio—
Banjo Tricks—Tom Carpio—
Auto Parade March—Rothermel
Le Secret—Gautier
Crackerjack—Reser
Saxophone Stunts—Emilio Salonga
The Mermaid's Serenade—Vereecken
Andante Cantabile—Tschaikowsky.
Valse Marilyn—Wiedoeft
Piano, composiciones modernas—Ariston Avelino
Alice Blue—from "Thre Shades of Blue"—Ferde Grofe
On The Trail—from "Grand Canyon Suite"—Ferde Grofe
7:30 p. m.—Repeticiones.
7:35 p. m.—'Gift of Cab'—Grand Theater.
7:45 p. m.—Programa de los perfumes Dana Lily Raquiza y Rafael Artigas.
8:00 p. m.—El General Frank Parker hablara sobre la Army Relief Society.
8:05 p. m.—'Say it with music,' con Carmen y Cielito Franquelli—
Supper Time
Love is Like That
That's Love
Poor Butterfly
8:15 p. m.—Mo y Noah.
8:30 p. m.—Recital de piano, por Maria Teresa y Guadalupe Varela—
Humoreske—Rachmaninoff
Pierretta—Chaminade
Rondo Brillante—Weber
Jota—Larregla
8:50 p. m.—Cotizaciones.
9:00 p. m.—KZRM Musicale.

KZEG

Jueves, Diciembre 20

2:00 p. m.—Cantos de las Pampas.
3:00 p. m.—Valses.
3:30 p. m.—'Contrasts.'
6:00 p. m.—'Variedades.'
6:15 p. m.—Mario Zialcita, acompañado por Bobby Novales—
Wonder Bar
Too Beautiful For Words
Why Do I Dream Those Dreams
Once In A Life Time
I Won't Think About Tomorrow
6:30 p. m.—Cantos populares.
6:45 p. m.—The Serenader.
7:30 p. m.—Programa del Radio Supply & Service.
7:45 p. m.—Programa de los perfumes Dana.
8:00 p. m.—Musica de camara—
Quartet No. 13 in B flat major—Beethoven. Budapest String Quartet.
8:30 p. m.—Programa de Ang Ksilap ng Diwa—
Violin Solo—Vicente "X"
Kundiman—Beny Caramanzana
Poem—Francisco Chanco
Kundiman—Virginia Araullo
Piano Solo—Abraham Ramos
Poem—Deogracias A. Aguilar
Kundiman, duo—Inocencia Fugoso y Beny Caramanzana
Poem—Dominador D. Marquez
Kundiman—Inocencia E. Fugoso
Poem—Pedro Galang
Kundiman—Deogracias D. Daos
Poem—Marciana Aguilar
Cornet Solo—Felimon Engracial
Kundiman—Arcadio Nepomuceno
Song—Fermin Garcia
Kundiman, duo—Pedro Asegurado y Beny Caramanzana
Canto—Basilia Santos
Palabras finales—Levy Mat. Castro.
9:30 p. m.—Programa de placas Victor.

KZIB

Jueves, Diciembre 20

7:00 p. m.—Informaciones en ingles.
7:10 p. m.—Informaciones en castellano.
7:20 p. m.—Reminiscenses de Victor Herbert.
7:35 p. m.—Anuncios.
7:40 p. m.—Enric Madriguera y Orquesta
Orchids in the Moonlight
Carioca
Ben Pollack y su Orquesta, en dos selecciones del Wonder Bar
7:50 p. m.—Programa del Bear Brand Milk The Alpineers
8:10 p. m.—Programa Tansan
Kay Kyser y su Glee Club
8:30 p. m.—Programa especial de la Estrella del Norte.
Arthur Catterall—Violinista
Danse Oriental
Cavatina
Hipolito Lazaro—Tenor español
Ay del Ay—Cancion Español
Carmen—Bizet
Prof. Attilio Ranzato (Violincello Solos)
Valse Triste—Sibelius
Canzone Amorosa—Ranzato
Lucy Artacho—Vocal
9:00 p. m.—Ted Lewis y su Banda en
All Aboard for Dreamland Baby (selecciones).
There's A New Day Comin'
Here You Come with Love
In the Vine Covered Church Away Back Home
Little Locket of Long Ago
Ten Thousand Years Ago
Try A Little Tendersand
Buy American
I'm Sure of Everything But you
Play Fiddle Play
An Old Old Man with and Old Old Pipe
9:30 p. m.—Larry y Carmen Rosales.
10:00 p. m.—Artistas locales.
Terry Escares
Let's Pretend There's A Moon (from Wake Up and Dream); Medley of Goodnight Lovely Little Lady and Straight from the Shoulder
Natividad Nanawa
Pakit Ka Lumuluha?—L. Ignacio
Viv Alvarez Jr.
Too Beautiful for Words (from Wake Up and Dream)
Lolita Carvajal
A New Moon Is Over My Shoulder (from Student Tour); Spin A Little Web of Dreams (from Fashions of 1934)
Juan Carriedo
Wonder Bar (from Wonder Bar); Why Do I Dream Those Dreams (from Wonder Bar)
Emerita Kosca
Ako'y Isang Ibong Sawi
Emiliano Palisoc
Moon of Desire
Alfonso Carvajal
You Are My Past, Present and Future (from Broadway Tru A Keyhole)
[illegible]—Piano Solo
[illegible]—Francisco de Leone
[illegible] Fagi
Little Did I Dream (from Bottoms up)
Nilo de Guia—Ukelele Solos
Please (from The Big Broadcast); Dream of Love
Penjamin Paculan
Oh, Lawd! You Made the Night Too Long (from The Big Broadcast)
Juanito Beltran
Simple and Sweet (from Harold Teen)
Naty and Resty Nanawa
Home Again—Rohrer

Critica Al Congreso

(*Continuación de la página 3*)

al año económico americano que termina el 30 de junio, mientras que el año económico del gobierno filipino corresponde al año del calendario.

La memoria del Secretario Dern dice que el comercio exterior de Filipinas ha indicado un aumento en 1933 tanto en volumen como en el valor total, con respecto al año 1932, siendo el balance favorable $31.024 726.

Examinando los resultados inmediatos de la legislación de independencia, declara que se han tomado ya varias medidas para establecer el gobierno autonomo de 10 años, prescrito en la Ley Tydings-McDuffie.

El primer efecto de la aceptación de la ley por la Legislatura insular el primero de mayo ha sido colocar a los filipinos en un status de extranieros, en lo que concierne a la entrada en los Estados Unidos.

En el informe se estudia la legislación sobre reservas de oro de Filipinas, promulgada por el Congreso, en cuya virtud la "ganancia" aproximada de $23.000.000 para el Tesoro de los Estados Unidos, derivada de la desvalorización del contenido oro de los fondos de reserva filipinos, depositados en este pais, va a ser acreditada al gobierno insular.

Se dice que la salud pública en Filipinas es generalmente satisfactoria.

El Secretario Dern atribuye al Gobernador General Murphy la declaración de que el pais en general esta libre de los sufrimientos, de la miseria y la invalidez individuales que predomina tan marcadamente en otros paises durante la actual depresión.

En relación con la alteración de las clausulas de la ley de Independencia, el secretario Dern ha recalcado que dicha medida prescribe impuestos cabales al aceite de coco que exceda de 200,000 toneladas largas que se envien a los Estados Unidos en cualquier año después de la inauguración de la Mancomunidad, pero que de otro modo, las relaciones comerciales "seran tales como la ley las prescribe ahora".

La Ley Tydings-McDuffie fué aprobada por el congreso en marzo y el impuesto al aceite de coco fué establecido en junio, despues de aceptadas por la Legislatura las clausulas de la independencia.

La ley Jones-Costigan que fijo inmediatamente cuota para el azúcar de Filipinas, en lugar de continuar el libre cambio hasta que la limitación de 850.000 toneladas largas de la ley de Independencia entre en vigor el primer año de la Mancomunidad, fué aprobada igualmente despues de la aceptación de la ley independista.

M.E.C.D. 2016

ANUNCIOS Clasificados

FINCAS

₱4,800—SAMPALOC.—Casa de 2 pisos y 2 camarines en frente de la escuela elementaria de Legarda. Residencia con 2 habitaciones arriba y tiendas abajo. El terreno mide 187.50 m. c. y da a 2 calles. Se vende por ₱4,800 con condiciones de pago. C. M. Hoskins & Co., Corredores de Fincas, 185 David. Teléfono 2-22-16. (553)
(20-dic.-34)

SE VENDE BARATO. — Un lote de 20,000 m. c. adyacente al Grace Park Subdivisión y a menos de 2 kilometros de los límites de la ciudad, a 50¢ m c Las subdivisiones colindantes se venden de ₱2.50 a ₱3.00 m. c. Razón: P. O Box 1625, Manila.
(24-oct. n.a.)

La Ciudad de Baguio vendera siete (7) lotes en una Subdivision cerca del Mercado de la Ciudad. Estos terrenos fueron adquiridos por la Ciudad de Baguio y la Subdivision se hizo por la Ciudad. No son terrenos públicos y la construcción de edificios no estara sujeta a un límite de tiempo, aunque el tipo de los mismos sera regulado. Los lotes en la subdivisión, excepto a lo largo de la Calle General Luna, tienen aceras de concreto y caminos de concreto.
(20-22-26-dic.-34)

AVISOS

Llame al Tel. 2-35-44 para un Mecanico y tendra su Radio reparado por Expertos. Nuestro Departamento de Servicio es el mejor equipado en Manila y todas las llamados son atendidas con prontittud.
COMMANS RADIO STORE
N. E. Thompson, Gerente
(17-20-dic.-34)

Manila, Dic 17, 1934.
A Quien Concierna:
El firmante por la presente anuncia su intencion de dirigir una instancia a la Oficina del Tesorero de la Ciudad en o hacia el 24 de Diciembre, 1934, para solicitar permiso para llevar una Cantina de Primera Clase en el local situado en la Plaza Goiti 107, Manila.
THE BRONX CAFE
(17 al 22-dic.-34)

SE DESEA

SE DESEA COMPRAR.—Una parcela de terreno en Camarines Sur, que se extienda o vea hacia la costa, de unos 500 a 1,000 hectareas de extensión. Diga precio y situación por carta a "Terreno", c/o P. O Box 775, Manila.
(29-nov.-d.a.)

Como Lo Vemos..

(Continuacion de la pag. 7)

tensas.

Pero el hecho subsiste: un solo campeonato que se disputará dos veces, en casi una misma semana.

Si los dos encuentros señalados se celebran tal y como han sido anunciados, tendremos dos campeones bantamweights del Oriente. No meros aspirantes, sino campeones ambos de una misma división y del Oriente!

Y no existe ninguna entidad oficial que pueda arreglar el conflicto.

El público, el pobre aficionado se deja parte de su presupuesto en la taquilla de entradas será como siempre, el que saldrá pagano, y no decir burlado.

El boxeo está reviviendo en Filipinas, según parece. No es extraño pues que sea causa de competencias y rivalidades.
Preciso es evitar una "recaída".

El concejal Herrera haría bien en seguir luchando en pro de su proyecto. Y haría aun mejor si trabajara, no por una comisión de boxeo en Manila, sino por una comisión nacional.

En provincias, como en Manila, se barajan con suma facilidad los campeonatos orientales.

En Enero La..

(Continuación de la página 7)

cientes. Las alineaciones se han cambiado completamente con excepción de dos equipos que tomaron parte en la primera mitad y volverán a jugar tal como antes en la segunda. La serie se jugará ahora bajo los auspicios de la recien organizada Philippine Amateur Baseball Association que se ha fundado para que controle las actividades de baseball en general, en Filipinas.

Por de pornto cuatro equipos están seguros de tomar parte en el torneo y estos son, Calamba, que ganó el campeonato de la primera mitad; Pasumil, que ocupó el segundo puesto; un equipo de la Big Three y otro de la oficina de Enseñanza. Se espera ahora la respuesta de Cavite y del Insular Employees que han expresado ya su deseo de tomar parte en la liga. Calamba presentará el formidable line-up que le hizo ocupar la delantera en la primera mitad mientras que Pasumil también presen-

tará a los mismos jugadores que le colocaron en el segundo puesto.

La Big Three estará formada por una selección de los mejores jugadores de la Universidad de Santo Tomas, Universidad de Filipinas y Universidad Nacional. Una mayoría de tomasinos y upinianos, sin embargo, compondrán el equipo que promete ser formidable.

Cavite presentará indudablemente una buena alineación con players que tomaron parte ya por el Cavite All Americans en la primera mitad de la liga y por otros buenos jugadores del Arsenal.

Insular Employees compuesto en su mayoría por los jugadores de la Oficina de Aduanas será también un nueve peligroso. La Oficina de Enseñanza tendrá a su servicio el mejor material con que cuenta la Cavite-Rizal-Trades más algunos de las high schools locales.

SE ALQUILAN

SE ALQUILA EN BAGUIO
El primer piso de la casa No. 5 de la calle Kayang, próximo al "Zigzag" Hotel y Mercado.
También SE VENDE toda la propiedad.
Razón: "Palace Bazar", Carriedo, P. O. Box 2260, Manila.
(6-13-20-27-dic.-34)

SE ALQUILA.—En la playa de Pasay Salud 20, una casa "Apartment" recien construida con 3 habitaciones, baño y balcón en los altos; sala, comedor, cocina y veranda en los bajos; Garage y espacioso jardín. Razón La Puerta del Sol, Escolta 52. Tel. 2-10-49.
(20-dic.-34)

MISCELANEA

SE VENDEN.—Un par de armarios de narra labrados exactamente iguales y cada uno con un magnifico espejo biselado de gran tamaño; tambien un bonito escritorio para señoras de teca labrada procedente de Hongkong. Estas tres piezas de muebles de buena calidad se venden a precio razonable al contado, en la Calle Herran No. 1027.
(17 al 22 dic.-34)

SE VENDEN. — Perritos policías alemanes de pura raza. Pueden verse en Santa Mesa Dairy Farm. Teléfono 6-76-73.
(19-20-dic.-34)

Para las próximas Pascuas, se reciben encargos de Tamales especiales, Pavos rellenos y Gallina en Galantina, Ensaladas variadas y Lechon asado. El encargo se hara con 3 dias de anticipación: todo a precios muy reducidos. Zacateros 730, Sta. Cruz, Telefono 2-54-10.
(17-20-22-dic.-34)

GANGA EXCEPCIONAL PARA MEDICOS Y DENTISTAS
SE VENDE aparato completo de RAYOS-X, excelentes condiciones y adaptable cualquier voltage. A propósito para dientes y pulmones. Al contado o a plazos.
VENGA ENSEGUIDA
Razón: Tels.: 5-77-83 o 2-21-67
(17-20-dic.-34)

GANGAS EN ARTICULOS PARA EL HOGAR

Tohallas de colores surtidos..	₱0.19	una
Tohallas para baño	0.45	una
Cubre camas blancos	0.98	uno
Tapetes de mesa bordados	1.95	uno
Mosquiteros para una persona	0.98	uno
Mosquiteros grandes para cama matrimonial	1.95	uno
Mantas de Fieltro de Lana. para una persona	1.45	una
Mantas de Fieltro de lana, tamaño doble	2.45	una
Mantas de Fieltro de lana, tamaño Especial muy grande.	3.50	uno

₱1.00 deposito para los pedidos por C. O. D.
WEINSTEIN BROTHERS
621 Ave. Rizal—P. O. Box 921. Manila
Al lado del Cine Fox
(15-nov.-los juev.)

Se Anula La..

(Continuación de la página 6)

cución. Coleto se compro un automovil Chrysler el año 1927 y otorgó varios pagarés por P2,600 por el saldo del precio. No habiendo pagado algunos de estos pagares, se ejecuto la hipoteca sobre el automovil y se vendió en publica subasta adquiriéndolo la misma demandante por P1,000. Como después tampoco pago el saldo de la deuda, se le demandó en Cebú y como resultado se vendieron varios bienes inmuebles como de su propiedad las cuales fueron asimismo adquiridas por la misma casa Macondray.

La Corte declara que las leyes no dicen claramente donde debe verificarse la venta de los bienes embargados, pero a tenor de una doctrina del corpus juris, se infiere que debe hacerse en la provincia donde radican los bienes. Ademas, añadio, el sheriff se nombra para cada provincia y ésta viene a ser la demarcación de su jurisdicción.

Se ha hallado tambien que hubo irregularidades en la venta, entre ellas, la de que no se han fijado los anuncios de la venta en ningun sitio de Surigao. Por este motivo, segun la Corte, los bienes que valen unos P25.000 se vendieron tan solo a la demandante por P2,300. Esta diferencia tan grande entre el valor de los bienes y el precio obtenido en su venta, constituye para el demandado una injusticia, segun la Corte. La venta es tambien nula en cuanto a la mitad de los bienes que pertenecen al intestado de la finada esposa del de-

mandado. La decisión fué promulgada bajo la ponencia del presidente Avanceña.

Pasajeros que llegan y salen

Por el KINAU, de Cebu: S. Cardenas, S. Aquino, B. Rogers, A. Casuna, T. Taguinod, C. H. Chuan, J. Plopenio, J. Veloso, Jr., F. Atillo, M. Robina, J. Frisnedy, F. Davidson, J. Listocoy, T. Mimata, Jaine Salani, T. Roque, E. Ordes, L. B. White, V. Lubas, U. Floria, O. Carlaga, L. Rubia, A. Guzman, C. Diole, Chan Ling Shu, Dr. V. Gonzales y Roman Natividad.

De Dumaguete: Dr. Garcia, Aquilina Sumabat, Nicolas Ponodisa, Vicente Distrito, Teofilo Salvador e hija, Modesto Castillo, N. Sanchez y Teofilo Savedra.

De Zamboanga: R. Basa, Jr.

De Cotabato: J. Magracia, Jose B. Gomez, J. Azcona y Sra. de S. Honahan.

De Jolo: Ten. P. Aspa, S. Chong Seng, Mrs. D. Such, D. Such y Juana de la Cruz.

Por el BOHOL II, para Boac, Gasan, Pinamalayan, Romblon, Capiz y Nuevo Washington:

Ruben Aliño, Narciso Paz Pablo Lumawig, Carmen Gipo, Amada Requiza, Vicente Mogol, Binildo Miranda, Rosario Hambalos, Fernando Hambalos, Librado Makulilim, Nemesio Liaño, Sinando Yalab, Eusebio Bautista, Aspritacion Yabot, Maria Riano, Francisco Fimalo, Rizalina Chucipan, Antonio A. Fajardo, Francisco Tagle, Floro L. Perito, Pampilo Mangosira, Victor Nalacoile, Rosario Malapingan, Leoncio Rosio, Saturnino Pleidi, Jacinta Lapasdor, Crisencio Gonzales, Simplicia de Ortigas, Julian Bautista, Geronimo Fajardo, Maria Legustan, Luz Legustan, Corazon Luarea, Purita Luarea, Miguel de la Santa, Pavia Salvo, Juanito Palomaria, Marsillano Solita, Alfredo Mantero, Vicente Pilais, Bonifacio Paz, Calixto Sadaña, Mr. y Mrs. P. del Mercado, Victor Astocia, Pedro Manogis, Marida Peringer, Ramon Villaster, Dr. Ruperto Roque, Lionila Roque, Cesar Roque, Francisco Caligao, Tomas Caligao, A. Sanchez, Pablo Gasabi, Diego Manza, Santiago Aliño, Angel Lorino, Patrocinio de Lorenzo, Guadalupe Aliño, Felisa Aliño, Napoleon Aliño, Cesar Sevilla, Mariana Marino, Rosario Go, Felicisimo Mamerto, Maria Mayoria, Apostol Javier, Fidel Galaria, Calixto de la Santa, Luz V. Mayor, Jose Legaspi, Rosario Leuterio, P. Serrano, G. M. Coll, T. L. Aking, V. Que Hong, Ong Ling, Domingo Yo Che, P. Diaz, F. de Hermana. Satorreno Sena, Josefa Sal(Apolonio Caytang, Leonila de Caytang, Rodolfo Silvestre y Chua Kue Pak.

Por el PRESIDENT COOLIDGE, son esperados el proximo sabado, de San Francisco y otros puertos, los siguientes:

Mrs. B. Ammen, Mrs. W. Applegate, Mrs. C. R. Bradford, Mrs. G. P. Bradford, Srtas. P. y M. Bradford, Mr. y Mrs. Barnes, A. Buckley, Srta. M. Cuyugan, Mr. y Mrs. K. Calbert, Mrs. K. Charlton, niños K. y J. Charlton, Mr. y Mrs. G. C. Dankwerth, Miss M. Dankwerth, Mrs J. Davison, niño J. Davison, Mrs. Downey, Dr. J. R. Estrada, H. B. Fee, Mrs. O. Floyd, M. Garcia, Mr. y Mrs. W. Bibb, Miss A. Gibb, Miss R Harper, Mrs. F. A. Hoyt, Hon. y Mrs. H. B. Hawes, Mr. y Mrs. J. R. Herdman, Miss H. B. Herdman, F. Hill, Mr. y Mrs. C. Hogan, niño Richard Hogan, Dr. M. Jaekman y señora, niños S. y B. Jackman, Mr. y Mrs. G. M. John, niño W. John, Mr. y Mrs. T. Juambelz, Mrs. A. Kearney, V. Knowles, Mr. and Mrs. G. Lanusa, Francisco Lopez, J. MaHoney, W. McEwen, F. Milner, Mr. y Mrs. A. McCutcheon, niño R. McCutcheon, Mr. y Mrs. L. McElhaney, Miss C. Lease, Miss M. Newhall, M. Nieto, J. O'connor, G. Olivier, Srta. A. Ortigas, Mrs. A. Purmort, Hon. Manuel L. Quezon, Mr. y Mrs. E. M. Riese, Joaquin Roces, M. Roces, Srta. Antonia Roces, Mrs. H. Shull, Mr. y Mrs. A. Smith, Mr. y Mrs. L. Spindola, L. Stamant, Mrs. L. Stewart, L. Sundeen y señora, Miss M. Teague Mr. y Mrs. T. Timme, Mrs. F. Treloar, Mrs. H. Tolman, C Trezona y Hon. J. B. Vargas.

Aparente...

(Continuación de la página 7)

a lo más tardar, si es que no se da a conocer antes.

Las opiniones en cuanto al probable resultado de la pelea entre Little Pancho y Star Frisco están casi divididas puesto que ambos chicos tienen sus admiradores y cada bando pone su confianza en su favorito.

Entretanto, Pancho, Frisco, Pineda, De Guzman, Dado, Sacramento, Vicente y Cante, los protagonistas principales del próximo 29 se están entrenando con verdadero interés y aseguran que el público quedará satisfecho de su actuación.

46 Enfermeras,..

(Continuación de la página 6)

Hermenegildo Reyes, 75.15; Vicente L. Francisco, 75.14; Sergio Goitia, 74.85; Alberto Bautista, 74.79; Manuel Feliciano, 74.68; Carlos de Leon 74.59; Jacinto Ponce, 74.5; Pacifico Pinili 74.27; Pedro Olympia, 73.7; Alejandro G. Paraiso, 73.3; Antonio D. Ignacio 73.3; Juan Paraiso, 73.2; Leonardo Estrada, 72.63; Jose Virtucio, 72.52; Antonio Aseniero, 72.13; Dionisio N. Escobar, 71.73; Jose M. Barzaga, 71.71; Alfredo C. Paredes, 71.29; Hilario Pulido, 71.03; Anastacio Agan, 70.59; Marcelino N. Samson, 70.06; Antonio Piñero, 70.05; Edilberto Evidente, 70.05; Rafael M. Contreras, 70.04; Arturo M. Gonzalez, 70.04; Ricardo Tancinco, 70.02; Francisco P. Fabros, 70.01; Eduardo J. Blanco, 70.01; Jose Cruz, 70; y Augusto S. Santamaria, 70.

NOTAS MARITIMAS

DE ALTA MAR E INTERINSULAR

BARCOS DE ALTURA

El PRESIDENT JEFFERSON saldrá de Hongkong el 26 para Seattle. Los pasajeros de Manila tendran que embarcarse en el Empress of Russia que saldrá el 23, para alcanzarlo.

El EMPRESS OF RUSSIA es esperado el proximo sabado procedente de Vancouver, Japon y China.

El vapor TENERIFFA llegara de Europa y Singapore este dia y sera despachado esta misma noche para China y Japon.

Procedente de Japon via Cebu, el vapor ANTILOCHUS llego ayer. Saldra esta tarde para Havre, Liverpool, Londres y Glasgow.

Ayer tarde zarpo el vapor ZUIDERKERK para Europa via Singapore y Port Said.

BARCOS DE CABOTAJE

El vapor SORSOGON llegará este dia de Davao, Zamboanga, Cebu y otros puertos.

Esta tarde saldrá el vapor LEPUS para Calayan y Basco via Pandan, Currimao y Aparri.

El vapor KINAU regreso ayer de Cebu, Bais, Dumaguete, Zamboanga, Cotabato y Jolo. Saldrá esta noche para los mismos puertos.

Con rumbo a Bulan, Naga, Daet, Nato y Paracale, el vapor PERLA levara anclas esta tarde.

Esta tarde sera despachado el vapor FORTUNA para Mangarin, Coron, Culion y otros puertos.

Mañana arribara el vapor BENGALEN procedente de Portland, Los Angeles y San Francisco.

CONFERENCIA PROVECHOSA...

(Continuación de la página 1)

pine Women's University". El Dr. Manuel Carreon presentó a los delegados dos métodos para formar el carácter del niño: directa e indirectamente. El primero consiste en pláticas sobre el carácter y el segundo, mediante la sugestión.

Buan caudillaje y seguidores inteligentes

Disertando sobre "lo que la Mancomunidad requiere de la Educación Superior", el Decano Gabino Tabuñar, de la Universidad Nacional, dijo en parte que el gobierno de la Mancomunidad debe establecerse sobre un caudillaje propio de estadistas y un cuerpo de prosélitos inteligentes y tolerantes. Solo del desarrollo equilibrado y armonioso de estos dos, puede formarse una democracia perdurable y establecerse una duradera vida independiente. Pesa sobre los hombres de la educación superior el adiestrar caudillos y prosélitos y caudillos que también sepan seguir. El caudillaje es una ciencia: "proselitaje" (*fellowship*), un arte, cada uno inútil sin el otro. La Mancomunidad haliará su fuerza en la calidad de los prosélitos que se formen, ciertamente no del tipo del Siglo XVII, ciego e insensato. Debe haber artesanos bastante inteligentes para que sepan el por qué de lo que hacen. Sin esto, no pueden cooperar conscientemente, y lo que es peor, no podrán ajustarse a los cambios de los nuevos procesos.

La educación superior, según el orador no debe descuidar la responsabilidad de inculcar el concepto de que uno tiene que comenzar en la escuela de los proselitos para graduarse e ingresar en el colegio del caudillaje. El espíritu explorador, el espíritu de aventura, la predisposición sincera de abrirse camino hacia arriba desde lo más bajo,—este es el espíritu que la verdadera educación superior debe imbuir en los que la reciben quienes, contribuidos a la Mancomunidad, ayudarán inmensamente a la orientación del país a su nueva vida.

Una serie de interpelaciones

El discurso del Decano Tabuñar dió lugar a varias interpelaciones. El Dr. Vidal Tan se levantó para interpelarle, pidiendo una enumeración de los cursos de educación superior que pueden darse en bien de la Mancomunidad. El Profesor José Feliciano abogó por el establecimiento de la aeronaútica y la ingeniería industrial. El Decano Kalaw terció entonces, sugiriendo que las universidades que representan la educación superior decidan respaldar incondicionalmente cualquiera política que quiera seguir la Mancomunidad; así, si el militarismo es acordado como detalle principal de dicho gobierno, todas las universidades deben abogar por el militarismo. Terminó diciendo que en la Mancomunidad jugarán papel muy importante los concursos industriales y no los certámenes de oratoria, pues en años pasados hemos tenido ya muchísimos de estos últimos. Abogó por mayor atención a las artes liberales debido a su valor cultural.

Mayor dosis de nacionalismo, urge

Mayor atención al nacionalismo en el plantel de asignaturas de Artes Liberales fué urgida por la Decana Ramona S. Tirona de la "Philippine Women's University". La decana también denunció rivalidades y celos entre departamentos de universidades que redundan en detrimento del nacionalismo de la enseñanza en ellas. Lamentó el abandono en que están los cursos de estudio nacionalistas y abogó por mayor interés en la literatura filipina y la historia de Filipinas. En los colegios de Artes Liberales es donde se pueden fomentar más estos estudios. Urgió el estudio más extenso del tagalo para desarrollar el nacionalismo y el fomento del amor a las cosas filipinas.

El abandono en que se hallan los cursos de estudio nacionalistas puede atribuirse, según la oradora, no solo a los gustos de los estudiantes sino también a ciertas prácticas censurables en las universidades. Algún miembro de un comité encargado del plantel de asignaturas logra preponderar e influir entre sus colegas, para que su propio departamento sobresalga sobre los demás y tenga mayor representación en el plantel. Por estas influencias, asignaturas que debieran tener mayor reconocimiento, quedan a veces relegadas, siendo suplantadas por otras menos importantes.

La segunda sesión plenaria anoche

Una crítica del sistema de distribución de los ingresos del gobierno, tachándolo de anticuado, fué lanzada anoche por el regente José F. Romero de la Universidad de Filipinas, durante la segunda sesión plenaria de la Conferencia Oriental sobre Educación Superior, en el Edificio Villamor. En el mismo programa hablaron también, el Dr. David S. Hibbard, y el presidente Yuten Ito de la Universidad Imperial de Taihoku.

El discurso del regente Romero versó principalmente sobre el problema financiero de las escuelas aquí, declarando que la práctica de la asignación de fondos escolares está demasiado centralizada, debido a que el gobierno insular se carga con la mayor parte de los gastos, y los municipios y provincias contribuyen exiguamente. Atribuye esto el regente al sistema anticuado de la distribución de fondos del gobierno que no se basa en la situación económica actual, sino del sistema de hace 25 años. Aboga el regente por la revisión del sistema, armonizándolo con las exigencias del día, y por la aprobación de una ley que permita a los municipios a imponer impuestos especiales para el mantenimiento de las escuelas.

Con todo, según el regente, el resultado de la educación pública en Filipinas durante el primer tercio de nuestro siglo es alagador, siendo insignificante el número de niños que pueden considerarse privados de las oportunidades de educarse en las escuelas.

El Dr. David S. Hibbard, presidente *emeritus* del Instituto de Silliman, habló del tema de "La Educación Superior y las Masas".

"Cada presidente universitario"—declaró en parte—"guarda un temor en su pecho. Ese temor es que su universidad quede distanciada de las masas del pueblo.

"No hay duda de que hay como una separación entre las masas y la educación superior que amenaza destruir el progreso de la civilización hodierna. En muchos casos las masas han perdido la fe en los fines y en la integridad de la educación superior, y en algunos casos, también con razón. Nuestro sistema educacional está infiltrada de socialismo, bueno y malo; y el comunismo está pugnando por penetrar en nuestras filas. Hay una tendencia entre ciertos grupos de gentes de considerar la educación superior como una corporación inaccesible, egoista naturalmente, y en relación estrecha con el capitalismo, con miras a derrotar a las masas."

El presidente Yuten Iro leyó una crítica de las funciones de la educación en el sistema cultural. Impugnó las teorías de que "el desarrollo es la educación" y que "la educación es la vida misma".

"Podemos decir"—dijo Ito—"que la educación es parte de la existencia, pero no que es la vida misma, por la razón de que debemos reconocer dos lados de la vida: uno la vida propia, y otro, la que se debe a la sociedad."

Este día terminan las conferencias y discusiones de la Conferencia Oriental sobre Educación Superior. Mañana por la noche habrá una sesión plenaria para permitir que los delegados chinos, que llegarán esta noche puedan asistir en ella. La delegación china llega muy retrasada debido a averías que sufrió el "President Jefferson" en que venían, cuando fué abordado en Hongkong por el barco de motor "Africa". Llega esta tarde a Manila a bordo de otro barco, el "Changte".

Noticiero Religioso

(Continuación de la página 5)

mas Ap., Juan, Festo, Temistocles, Glicerio pr., y Debora.

UN COMITE POR LA FIESTA DE QUIAPO

Se hace saber al publico, que solamente hay un Comite de Festejos que se ha constituido para celebrar dignamente las fiestas en honor de Nuestro Padre Jesus Nazareno, Patron del Distrito de Quiapo, que tendran lugar desde el 1.o al 9 de enero de 1935. Este comite está integrado por los Sres. Julio Mariano, Presidente; Feliciano Santos, Tesorero; Leodegario Tenorio, Vice-Presidente; Srta. Angelina Francisco, Vice-Tesorera, Eriberto Angeles, Secretario; Cornelio Ocheda, Vice-Secretario; y Damian Obedos, Severo Lontok, Eduardo Singson, Cornelio Sioson, Ramon Buenaventura, Donato Santos, Leonardo Sta. Ines, Florencio Baltazar, Tomas Morales, Filoteo Tuason, y las Srtas. Marciana Dar Juan, Sabina Bernardino, Josefa Morales y Verzosa Garcia como miembros.

Toda contribucion solicitada por los de este Comité y sus representantes será justificada y canjeada con recibos impresos y firmados por el Presidente y Tesorero, Sres. Mariano y Santos. El encabezamiento de los recibarios es como sigue: 'Comite de Festejos de la Fiesta de N.P.J.N.'—El Cuartel General de este Comite y subcomites correspondientes se halla establecido en la casa No. 633, Calle Norzagaray, Quiapo.

Queda pues advertido el publico que nadie está autorizado a solicitar y recaudar contribuciones voluntarias para los proximos festejos por Nuestro Padre Jesus Nazareno mas que los del Comite General de Festejos y sus representantes quienes estn provistos de recibarios debidamente rubricados por el Presidente y por el Tesorero nombrados mas arriba.

POR LA VIRGEN DE GUIA

La Novena a la Virgen de Guia en la Ermita comienza mañana viernes 21 para terminar el dia 30. Desde mañana hasta el 23 tambien tendra lugar la funcion de las Cuarenta Horas y por las tardes se celebrara juntamente con la Novena de la Virgen un Triduo Eucaristico.

El domingo 23, ultimo dia del Triduo, a las 5:30 p. m. empezará la Novena, y al terminar saldrá la Procesion Eucaristica que recorrerá los jardines de la Iglesia.

Precios en el mercado de Manila

De Mañeru & Co., Inc.

Jueves, 20 de Diciembre de 1934

		Precio por 100 K
Corriente		P5.40—P5.50
Puen Corriente		6.20— 6.50
Semi-resecado		6.50— 6.60
Resecado		6.80— 6.90
	Precio por piec	
Grade AB		P14.50— P15.00
" CD		12.50— 13.00
" E		9.75— 10.00
" F		8.00— 8.25
" G		5.50— 5.75
" H		4.50— 4.75
" I		6.25— 6.50
" J-1		6.50— 6.75
" S-2		6.50— 6.75
" S-3		6.50— 6.75
AS — J-2		5.00— 5.25
" K		4.00— 4.25
" L-1		3.50— 3.75
" L-2		3.00— 3.25
" M-1		3.50— 3.75
" M-2		2.75— 3.00
" DL		2.50— 2.75
" DM		
	Precio por fardo	
Ovile 1		9.00—
" 2		7.00—
" 3		4.75—
Damage 1		11.00—
" 2		8.50—
" 3		6.00—
" 4		4.50—
Tow 1		6.50—
" 2		5.25—
" 3		4.25—
Canton No. 1		2.25—
" " 2		5.50—
" " 3		5.50—
" " 4		5.00—
Manila Maguey No. 1..		P.... —
" " " 2..		3.25—
" " " 3...		3.00—
Surtido		2.75—
" " 4..		3.00—

OBSERVACIONES

Mercado de Copra—Firme.
Id. de Abaca—Sostenido.
Id. de O. T. Y.—Quieto.
Id. de Canton—Nominal.
Id. de Maguey id.

PRECIOS DEL AZUCAR

Diciembre 20

El centrifugado de exportacion de Manila, sin cotizacion; exportacion de Iloilo sin cotizacion.
Consumo local P7.00-P7.20.

PRECIOS DE LA CARNE

Diciembre 20

Segun la oficina de comercio e industria los precios de la carne este dia fueron los siguientes:

Cerdo primera P0.50-P0.55; segunda P0.40-P0.45; carne nativa primera P0.50-P0.60; segunda P0.45-P0.50, tercera P0.40-P0.45.

Carne importada: primera P0.80-P0.90; segunda P0.60-P0.65 tercera P0.50-P0.55.

PRECIOS DEL PETROLEO

Diciembre 20

De la Socony-Vacuum Corp.
Gallo—P3.70 dos latas
Cometa—P5.00 caja
White Rose—P5.20 caja
De la Texas Co., Inc.
Carabao—P3.70 dos latas
PRECIO DEL PETROLEO CRUDO
Petroleo Crudo Socony — P42.00 tonelada metrica
PRECIO DE LA GASOLINA
De la Socony-Vacuum Corp.
Socony—P6.25 dos latas
0.15 litro
De la Texas Co., Inc.
Texaco—P6.25 dos latas
0.15 litro

Cotizaciones del Arroz

Diciembre 20

Los transacciones del arroz esta mañana se hicieron con los precios siguientes:

PRECIOS DE LA Oficina de Comercio
NUEVA COSECHA

	Primera	Segunda
Elongelong	P4.25—P4.35	P4.15—P4.25
Macan	3.75— 3.85	3.65— 3.75
Ramay	3.70—	3.60—

PRECIOS DE Casas Particulares

Elonelon—	
1.a.	4.40
2.a.	4.35
Segunda Blanco (Bayambang)	3.85
Segunda Blanco (Macan)	3.80
Arroz Tercera	3.65

10 Comites Para..

(Continuacion de la pagina 5)

Comite de Hacienda—
Benito Legarda Jr.
Felix Hocson
Jose Razon
Jacobo Zobel
C. M. Hoskins
Angel M. Tuason
Jesus Cacho
Gil Puyat
Carl Hess
M. Paz Hidalgo
P. Syquia
P. Siochi
Comite de Invitacion—
E. Paz Hidalgo
Anastacio Agan
M. Alcuaz
P. Sy-Quia
Comite de Adorno—
Juan F. Nakpil
Alberto Guevara
Antonio Avecilla
Comite de Lunch y Bar—
D. Bermudez
E. Ymson
G. M. de Ubago
L. Lauchengco
M. Lopez
Comite de Atracciones, Baile y Musica—
Ramon Zaragoza
Comite de Recepcion—
Pedro Avecilla
Joaquin Borja
Jose Paterno
Bernardino Revilla
M. Alcuaz
Luis Quimson
Vicente Sevilla
A. Agan
E. Paz Hidalgo
Comite de Policias—
Capitan Fernando Fores
Comite de Publicidad—
Jose Razon
Manuel Alcuaz
Anastacio Agan
J. Gonzales Salvador
Ramon Zaragoza
Comite de Premios—
Leopoldo Aguinaldo
Ramon Araneta
Toribio Teodoro
Ciriaco Tuason
Angel Tuason

VALORES Y ACCIONES

JUEVES, 20 DE DICIEMBRE, 1934

DE FRANCISCO REYES

Plaza Moraga No. 20 Telefonos 22013 y 23440

Jueves, 20 de Diciembre de 1934

MINAS: ACCIONES	Venda.	Compr.	Ventas
Antamok	.63	.62	—
Atok Gold	12	11	—
Baguio Gold Mining Co.	.31	.30	—
Balatoc Mining Company	—	32.25	—
Benguet Consolidated Mining	11.00	10.75	—
Benguet Exploration	.18	.17	—
Big Wedge	.09	.08½	—
Equitable	12	.09	—
Gold Creek	.22	.21	—
Gold River	.19	.18	—
Ipo	.80	.70	—
Itogon	.84½	.82½	—
Suyoc	.29	.28	—
Philippine Syndicate	1.20	—	—
COMERCIALES E INDUSTRIALES:			
San Miguel Brewery	95.00	85.00	91.00
Varadero de Manila	—	—	—
Compañia Martima	—	—	—
Botica Boie (Ord.)	—	90.00	—
Botica Boie (Pref.)	—	90.00	—
H. E. Heacock & Co. (Ord.) (Pagado)	—	—	—
H. E. Heacock & Co (Pref.) (Pagado)	—	—	—
Iloilo Warehouse Corporation	—	—	—
Philippine Education Company (Pref.) (Pagado)	—	30	—
Philippine Education ompany (Ord.) (Pagado)	—	—	—
Philippine International Corporation	—	—	—
El Hogar Filipino 7%	—	—	—
Insular Drug Store	—	—	—
La Urbana Liberados "C" 8%	—	—	—
El Ahorro Insular	200	—	—
Metropolitan Theatre Company	—	—	—
Manila Electric Co	—	—	—
SEGUROS:			
Filipinas ompañia de Seguros	—	3.600	—
Insular Life Assurance ompany Ltd.	—	350	—
Philippine Guaranty Company Inc.	—	350	—
Union Insurance Society of Canton	617.00	—	—
BANCOS:			
Banco de las Islas Filipinas	90	—	80
Hongkong & Shanghai Banking Corporation	—	1.600	1.595
China Banking Corporation	50.00	—	—
Chartered Bank of India Aust. & China	—	—	—
Peoples Bank and Trust Company	—	—	—
OBLIGACIONES:			
Central Azucarera de Tarlac	—	—	—
Pilar Sugar Central	—	—	—
North Negros Sugar Co.	—	—	—
M. E Company Ltd.	—	—	—
INDUSTRIA:			
Central Azucarera de Tarlac	110.00	105.00	—
North Negros Sugar Co.	—	—	—
Pilar Sugar Central	120.00	—	—
Central Azucarera de Bais	—	—	—
Central Azucarera La Carlota	125.00	115.00	125.00
Central Azucarera Sara-Ajuy	—	—	—
Victoria Milling Co., Inc. (Ord.)	100.00	70.00	82.00
Pampanga Sugar Dev.	45	40	42.00
Victorias Milling Pref.	90.00	80.00	—
Hawaiian Philippine	—	—	—
Kabankalan Sugar Co., Inc.	—	—	—
Central Luzon Milling Co., Inc.	—	—	—
Talisay-Silay Milling Co., Inc.	—	—	—
Cebu Sugar Milling Co., Inc.	—	—	—
Nueva Ecija Sugar Mills, Inc.	—	—	—
Luzon Sugar Company	—	—	—
Central Azucarera Mount Arayat, Inc.	40	30.00	—
Bacolod Murcia Millings Company	—	—	—
Malabon Sugar Refining Company	—	—	—
Calamba Sugar Estate (7% Pref.)	—	—	—

DEL MANILA STOCK EXCHANGE

Jueves, 20 de Diciembre de 1934

MINAS					
Abra Mining Co.	.70 V	.50	—	—	
Ambassador	.07 V	.04½	—	—	
Antamok G. M. C.	.66 V	.64	.65	.65	
Atok Gold M. C.	.12 V	.11½	—	—	
Baguio G. M. C.	.30½ V	.30	.30	—	
Balatoc Mg. Co...	—	32.25	—	—	
Benguet Consol..	11.00V	10.75	11.00	—	
Benguet Ex. Syn.	.18 V	.16½	—	—	
Benguet Gold. ..	08½ V	06	—	—	
Big Wedge M. Co.	.09 V	.08½	.08½	.08½	
Demonstration ..	.19 V	.18½	.18½	—	
Equitable Ex. Co.	.12 V	—	—	—	
Fortuna G. M. C.	.11 V	—	—	—	
Gold Creek M. C.	—	.21	—	—	
Gold River M. C.	.19 V	.18	—	—	
Goldwave Ex. Co.	09 V	—	—	—	
Ipo Gold Ms. Inc.	.80 V	.70	—	—	
Itogon Mg. Co..	.35 V	.33½	.35	.34	
Midas G. M. C.	.85 V	—	—	—	
Mineral Res. Inc.	.10 V	.08½	—	—	
Salacot Mg. Co

El neumotorax es la cura unica para la tuberculosis declara Trepp ante medicos

Fajardo replica a los que critican la vacunación en masa.—Sesión científica esta tarde

El neumotorax es hasta ahora el método que produce absoluta cura para la tuberculosis, declaró esta mañana el Dr. Andreas Trepp durante la demostración científica llevada a cabo en el Sanatorio de Santol en relación con la Convención de la Asociación Médica de Filipinas.

Por otra parte en relación con la controversia sobre la eficacia de la vacuna o inyeccion contra el tifus y la disenteria, que surgió en la sesión cientifica de ayer, el Dr. Jacobo Fajardo director de Sanidad, hace una aclaración diciendo que nunca han sostenido que dicha vacuna es ciento por ciento eficaz.

Volviendo a la demostración cientifica de esta mañana, el Dr. Trepp, en presencia de los convencionistas medicos que iban encabezados por el Dr. Gumersindo Garcia presidente de la Asociación, realizó operaciones de frenitocomia y de neumotorax y demostraciones sobre fluoroscopia y estudios clinicos y de radiografia.

Durante una operación de neumotorax, el Dr. Trepp manifestó que hasta ahora que se sepa el neumotorax es la única operación que produce cura absoluta en la tuberculosis. La frenitocomia y medicinas solo sirven de ayuda en la curación del mal.

La operación de neumotorax fué descubierta por un médico italiano Polanini y fué introducida en Estados Unidos en 1900 por un médico apellidado Murphy.

"Nunca hemos sostenido que la vacuna contra enfermedades contagiosas es ciento por ciento eficaz, pero si sostenemos que es el mejor medio para evitar que una persona contraiga una de estas enfermedades. La persona vacunada tiene muchas mas probabilidades de no enfermar que la no vacunada"—Asi se expreso el director Dr. Jacobo Fajardo esta mañana.

"Siendo asi que la vacuna, de cualquier clase, no es ciento por ciento efectiva, no es de extrañar pues que en algunas personas no reaccione como es de esperar y que dichas personas contraigan enfermedad. Esto depende ya de la naturaleza de cada individuo", continuo diciendo el Dr. Fajardo.

El Dr. Fajardo sin embargo no ha querido extenderse mucho en este asunto pues ha anunciadq que contestara a todos los ataques contra la vacunacion en masa de una manera amplia y categorica, y practicamente, citando hechos y ejemplos que no dan lugar a dudas sobre la eficacia de la vacuna.

La contestacion oficial de la oficina de Sanidad no se dara a publicidad hasta dentro de dos o tres dias.

Esta tarde a las 2 habra sesion cientifica en la Escuela de Higiene y Sanidad Publica en donde se discutirán trabajos y experimentos sobre el cancer, daños al nervio traumatico, la condicion fisica de los atletas en la Decima Olimpiada Oriental, la estatura de los filipinos, el calculo uretral, y otras enfermedades por los Dres. Gregorio Singian, Rodolfo Gonzales, Aurelio Santos, Jose I. Abuel, Juan C. Nañagas, Isabel Concepcion, Pedrito T. Lantin, Ananias L. Chavez, Jose Eduque, Andres T. Zavalla y Jesus P. Celis.

SON EXPLICADAS LAS SEÑALES DE BAGUIOS

Según el P. Selga, son uniformes en la parte oeste del Oriente

Que las nuevas señales de tifón adoptadas en Filipinas son el resultado de un acuerdo internacional, del cual Filipinas tomó parte y que las nuevas señales son uniformes en toda la parte oeste del Oriente, y que al adoptarse dichas señales se ha tenido en cuenta la seguridad de las propiedades de la navegación, son algunos de los puntos principales que explica el P. Miguel Selga, director del Observatorio, en una comunicación recibida por la Oficina de Comercio, contestando una carta anónima dirigida a la Oficina de Comercio, criticando el cambio de señales de tifones, y al mismo tiempo pidiendo que se retengan las antiguas clasificaciones de señales en números, 1.a, 2.a, etc.

El Padre Selga, en esta contestación, dice, además, que las señales en números de 1.a, 2.a, etc., no serán quitadas de la Plaza Goiti, y que todos los calendarios para Filipinas de 1935 traerán descripciones de las nuevas señales.

También explicó la ventaja de estas nuevas señales para todas las personas que salgan de Manila, diciendo que, al pasar por Hongkong y Shanghai, podrán comprender las señales que allí estén, en caso de haber algun tifón.

ASALTO PRE-PASCUAL POR SUPUESTA USURA

La oficina de la imprenta publica ha sido esta mañana teatro de un asalto pre-pascual verificado por los agentes del comite contra la usura y encabezados por el mismo chairman interino del comite, abogado Adolfo N. Feliciano, habiendo caido en poder de dichos agentes documentos de supuestos prestamos usurarios que serviran de prueba en las causas que se tratan de incoar contra cinco empleados de la imprenta llamados Rafael Araujo, Eduardo Enriquez, Mariano Eugenio, Andres de Ocampo y Emiliano Carriasco.

El director Lucas y el director auxiliar Camus, de la Imprenta, prestaron su cooperacion a los agentes del comite de la usura y con ella se facilito la obtencion de los documentos arriba mencionados.

Con el abogado Feliciano tomaron parte en el asalto los Sres. Almeda, Estrada, Pilapil, Chanco, Alon, Balmaseda, Siengco, Gutierrez, San Miguel y Montes, del personal del comite contra la usura.

Segun el Sr. Feliciano, Rafael Araujo aparece como el mas principal prestamista en la imprenta publica, montando su recaudacion el mes ultimo a P1,109.60.

UN JEFE DE POLICIA AFRONTA OTRO CARGO

(Servicio Telegráfico)
Exclusivo a La Vanguardia

San Miguel, Bulacan, 20 de diciembre.—El jefe de policia Felipe Gonzales, de San Miguel, suspendido hace dos dias debido a una queja administrativa y una querella por estafa incoada a instancias de Aquilino Basa, afronta otra acusación criminal, segun se ha sabido de una carta dirigida por el abogado Rosauro Alvarez a Gonzales esta mañana.

"Sabe Vd. positivamente", dice el abogado en su carta, "que no es verdad que yo le haya pedido jamas que demande de Aquilino Basa o de cualquier otro, cualquiera suma de dinero y de hecho Vd. no me ha dado ni un centimo de los cien pesos que Vd. tomo ni deseo ninguno. Por su tergiversación de los hechos, Vd. ha manchado y desacreditado mi buen nombre. Bajo las circunstancias, creo que si a los tres dias de recibir esta carta Vd. no retracta lo que falsamente me imputa y confiesa la verdad a dicho Aquilino Basa, me vere en el doloroso deber de tomar la acción apropiada para vindicar mi nombre y honor."

Nuevas corporaciones se forman en Manila

El capital pagado de nuevas corporaciones en la ciudad de Manila solamente, durante la semana que terminó el 1 de diciembre último, ascendió a P36,225.40 según datos preparados por la división de estadistica, del Departamento de Agricultura y Comercio.

Durante el mismo periodo cambiaron de manos en las diferentes bolsas de la localidad, 3,114,800 acciones de minas, avaloradas en P745,799.64. En Manila, la Oficina de Correos pagó 8,314 giros postales, avalorados en P283,021.64.

El valor de propiedades de bienes raices hipotecas en esta ciudad en el mismo periodo, ascendio a un valor de P65,250.00. En Manila también expidieron permisos de construcción de edificios a un valor aproximado de P61,900, del total de 17.

En la semana que termino el 24 de noviembre ultimo, llegaron a Manila, 65,498 pollos, 999 patos, 105 pavos, 469,880 huevos de gallina y 103,980 huevos de pato.

En la semana que termino el 2 de diciembre ultimo llegaron aqui 174 cabezas de carabaos, 141 fueron sacrificados quedándose 36 cabezas. En el mismo periodo, llegaron a Manila 2,694 cerdos, y 2,647 fueron sacrificados quedándose 360.

Solo Si Japon..

(Continuación de la página 1)

por los Estados Unidos de que la derogacion en perspectiva por el Japon del tratado de Washington ha sido la causa de la ruptura de las negociaciones.

En siete semanas de conversaciones, las delegaciones no han logrado acordar el esbozo de un tratado en lugar del pacto de Washington, principalmente por la negativa de los Estados Unidos y de la Gran Bretaña a transigir con la demanda japonesa de paridad, en vez de la actual proporcion de 5-5-3.

Esperase que de aqui a algunos dias Japon habra de notificar formalmente al gobierno de Washington la derogacion del convenio de este nombre, con efectividad dentro de dos años. Si se quiere establecer alguna limitacion a los preparativos militares es necesitario que se concierte un nuevo convenio en el entretanto.

El comunicado oficial ha anunciado que la terminacion de las conversaciones esta redactada en un lenguaje terso y entraña una gran importancia solo por lo que ha dejado de decir.

"Aunque los tres gobiernos representados en las conversaciones favorecen la continuacion de la limitacion naval con la reduccion que acordasen todas las potencias interesadas, quedaran aun por determinarse los principios de los metodos para conseguir esto en lo futuro," dice la nota.

Los ingleses, como anfitriones de la conferencia, continuaran explorando la base de un convenio por las vias diplomaticas y concertaran ulteriores conversaciones o la conferencia general cuando "llegue el momento oportuno."

Antes de la clausura, el embajador Davis y el almirante William H. Stanley, de la delegacion americana, fueron recibidos en el palacio de Buckingham por el rey Jorge. El embajador Matsudaira y el almirante Yamamoto fueron recibidos ayer.

Los delegados japoneses han recibido instrucciones de Tokio para ver que se fije alguna fecha definitiva para la reanudacion de las conversaciones, pero Davis no se avino a esto, colocando de nuevo el gravamen de la responsabilidad en los hombros del Japon. Tokio ha quedado diplomaticamente aislado al denunciar el tratado, pues las otras potencias signatarias han rehusado hacer comun con el.

A menos que surja un nuevo convenio en el interin, la denunciacion por el Japon del tratado de Washington dejara al mundo sin ningun convenio limitando escuadras y bases navales despues de 1936. El tratado de Londres de 1930, que es complementario del convenio de Washington, expirara automaticamente.

El tratado de Washington prohibia cualquiera ulterior fortificacion de Filipinas, Hongkong y Formosa, las Pescadores y otras posesiones japonesas al sur del Japon.

Tokio es partidario de estas restricciones en las bases, pero esta opuesto a la proporcion de 5-5-3 en las escuadras.

EL ARZOBISPADO HA ACEPTADO EL ARREGLO FINAL

El Padre Fletcher anuncia que la Mitra seguira ayudando a seis mil familias

La decision dictada por el Departamento de Agricultura para el arreglo de las deudas del Arzobispado de Manila por los terrenos ocupados en la isla de Mindoro, en la cual se ordena la confiscacion de todos los terrenos de la hacienda, excepto 1,2024 hectareas que se concederan a la Mindoro Sugar Company, con el correspondiente titulo de propiedad, ha sido aceptada por el arzobispado, segun declaracion hechas este dia por el R. P. Fletcher, al anunciar que la Mitra acepta y considera justa la decicion.

En pago de las 1,024 hectareas que se concedera a la Mindoro Sugar, el gobierno retendra los P385,215 pagados por el Arzobispo de Manila a cuenta de los mas de P500,000 importe de las 18,000 hectareas de la hacienda de San Jose. Los mas de 17,000 hectareas que seran devueltas al gobierno seran divididas en lotes pequeños para ser vendidos al publico.

El P. Fletcher anuncio tambien esta mañana que el arzobispado, no obstante la decision del Departamento de Agricultura de confiscar todos los terrenos de la Mindoro Sugar Company, la Mitra seguira proporcionando trabajo y medios de vida a las mas de seis mil familias de obreros que dependen exclusivamente del jornal que reciben por servir a la Mindoro Sugar.

El asunto de la cancelacion ha sido referido por la Mitra a sus abogados para redactar el contrato que se ha de firmar entre el Arzobispo y el Departamento de Agricultura y Comercio.

La Asamblea decide tener largo receso

A pesar del vibrante llamamiento de Locsin, por encima de las vigorosas representaciones de Buslon, una mayoria relativa de delegados, o unos 54 como promedio, ha decidido en 5 votaciones sucesivas, 2 en simple conferencia y 3 en plena sesión, acordo unos dias de receso, 12 segun decisión final, durante la proxima temporada de Navidad y Año Nuevo. En la conferencia se adoptaron 16 dias; pero, en la sesión prospero la proposición de 12 hecha por Perez (J.). De suerte que la Asamblea vacará formalmente el 22 de Diciembre para reanudar sus sesiones el 2 de Enero siguiente.

Buslon propuso un receso durante los dias 22, 23, 24 y 25 de Diciembre que con ellos había bastante para gozar de la temporada de Navidad. Alego que, de todos modos, los 16 dias de receso acordados en la conferencia, no son bastantes para el viaje de ida y vuelta de delegados por provincias lejanas, aparte que el viaje costara de P90 a P140 para no pocos. Votada, en votación nominal, la proposición Buslon obtuvo 54 votos a favor por 56 en contra. Ramoso presento entonces, su proposición disponiendo que no haya receso.

Apoyandola, Locsin dijo que 400 años de dependencia hacen inconcebible toda prolongación de la misma. Unos dias que demoren el trabajo de la Constituyente, continuó, pueden montar a un año mas de moratoria a la independencia. "No olvidemos—añadio—que somos depositarios de un sacratisimo legado de los heroes que velaron durante la noche."

Lim—Pido el descarte de las palabras del orador por envolver reflexión sobre el buen nombre de los delegados.

Mesa.—No hay nada objecionable.

Locsin.—Pido tolerancia pascual a los honorables delegados. Como ellos, yo tambien siento la presión de las solicitudes de la familia, del hogar donde estan una esposa y 15 hijos. Pero, antes que padres, esposos o hijos, pensemos en que somos ciudadanos con un cometido sagrado.

Se voto la proposición de sin receso y fué desaprobada por 49 a favor y 51 en contra. Perez (J.) propuso un receso del 22 de Diciembre al 2 de Enero y la Asamblea por 55 a favor y 39 en contra asi lo acordo.

Incidente adicional fue intercambio de explicaciones entre Alejandrino y Briones sobre que, si filipino o no, el que planeo la captura del general Aguinaldo en Palanan por el general Funston. Alejandrino se documento con la obra "La Aventura de Palanan," por el teniente Segovia, un extranjero o filipino naturalizado.

Oradores de la conferencia

Oradores en la conferencia de enseñanza superior esta mañana. Arriba, el P. Rector Serapio Tamayo, hablando. A su lado, sentado, el Decano Francisco Benitez. A la derecha, el Dr. Joseph W. Moore. Debajo, el Dr. S. G. Padilla hablando.

De la Fuente decidido a efectuar reformas

Un deficit de P769,618.36 tendrá el gobierno de la ciudad de Manila en 1935 y la bancarrota será inevitable si la Junta Municipal se conforma con los deseos del Alcalde Juan Posadas, dice el Presidente Manuel de la Fuente de la Junta Municipal.

En un *statement* dice en parte lo siguiente:

"El presupuesto de la Ciudad del presente año esta consignado en la suma de P7,189,118.36, pero huvo varios aumentos como los siguientes: sueldo de los obreros P133,-196.79; para otras actividades P140,-345.79; para los afectados del pasado tifon P33,500.00 de tal suerte que sumando todas estas cantidades arrojaria un total de P7,495,160.94. La cantidad presupuestada para los gastos de este año es P7,189,-118.36 pero sus gastos ascendio a la suma de P7,496,160.94 y haciendo la comparacion debida, arroja un deficit de P307,058.58.

"Con respecto al presupuesto de gasto para el año 1935 se ha fijado en la suma de P6,665,300.00 y comparando con el gasto cancelado para este año de P7,189,118.36 y del cual el Alcalde no quiere que se lo toque para nada, llegaria el deficit a la suma de P524,818.36. Si de este deficit se añadiera todavia la depresión del ingreso del matadero con motivo de la aprobación de una ley por la Legislatura Filipina, la cual tiende a minimizar dicho ingreso y de los otras fuentes, el deficit seria mas grande, pues arrojaria poco mas o menos a la enorme suma de P796,618.36.

"En vista de todo esto y con el fin de salvar del catastrofe financiero la Ciudad, que en realidad es inminente, los padres de la Ciudad no tienen otro remedio que aceptar con amor el sacrificio quitando en el budget sus dietas que corresponde a las 80 sesiones extras que da el Secretario del Interior y lo señalado por la ley, los cuales da a la Ciudad una economia de P21,200.00".

Gibson Viajo...

(Continuación de la página 1)

taba en el gobierno, por haber sido llamado a una conferencia por el Departamento del Interior.

El Senador Gibson estuvo conversando con el Secretario de la Junta Provincial y con el Tesorero Provincial, Vicente Avila, los cuales le proporcionaron todos los informes que necesitaba.

El Senador Gibson después de conocer las regulaciones que se siguen para la inversión de fondos provinciales de Cavite, expresó su satisfacción y alabó la estabilidad económica del gobierno de Cavite.

Luego pidió informes sobre los medios de vida de la gente y se alegró al saber que gran parte de la población está dedicada a los trabajos del campo, algunos dedicados a la industria pesquera mientras los otros trabajan en los talleres de Cavite y en las oficinas de comercio en Manila.

Después de visitar el gobierno provincial, y de encargar al secretario que trasmitiera sus saludos al Gobernador Espíritu, extendió su visita al Arsenal de la Armada en Cavite, donde fué recibido cordialmente por el Capitán W. H. Allen, comandante de la estación naval.

Durante el viaje en automóvil desde Manila a Cavite, el Senador Gibson habló de los folletos sakdalistas que había recibido donde se atacaba la Ley de Independencia Tydings-McDuffie y se cuestionaba la legalidad de la visita de la comitiva de congresistas.

Esta tarde el Senador Gibson irá a Silang y ha anunciado su intención de conversar directamente con la gente del pueblo.

Gibson pide que se defina bien lo que los filipinos desean

Favoreciendo un convenio comercial recíproco entre los Estados Unidos y Filipinas que debe ser objeto de una seria consideración de parte de los dos paises, el Senador Ernest W. Gibson, miembro de la misión congresional que está haciendo una investigación de las condiciones en Filipinas declaró anoche que dichos dos paises deben trabajar en armonia para su mutuo beneficio y ninguno debe tomar ventaja del otro.

"Los Estados Unidos", declaró el Senador Gibson, "están comprometidos de tratar de retener lo más posible el comercio filipino, basado desde luego en condiciones razonables. Estas condiciones tendrán que ser cuidadosamente estudiadas por el pueblo de los dos paises. Tendrán que trabajar en armonia para su beneficio mutuo y ninguno debe tratar de tomar ventaja del otro".

El Senador declaró que la cuestión de la reciprocidad comercial será uno de los asuntos principales que se discutirán en la proxima conferencia de mesa redonda entre el comité congresional y el Presidente Quezon y otros caudillos politicos. Dijo sin embargo que desearia que los filipinos definan su proposición concreta sobre este particular.

"No puedo decir lo que el congreso hará sobre cualquiera proposición que puedan presentar los filipinos como tampoco podrá ninguno asegurarme lo que su Legislatura hará sobre un asunto dado", dijo el Senador Gibson. 'Pero puedo decir con certeza que el congreso considerará cualquier plan de los filipinos respecto a las relaciones comerciales reciprocas entre los Estados Unidos y este país".

El Senador Gibson tiene una opinión elevada del pueblo filipino y a diferencia del ex Gobernador Forbes pinta un brillante futuro para el pueblo de este pais bajo un gobierno independiente.

El Senador de Vermont recordando lo que America ha hecho por las islas, dijo que el pueblo de los Estados Unidos cumplió su promesa de conceder a los filipinos su independencia. Los filipinos, sin embargo, según él, alegan que existen desigualdades e imperfecciones en la ley que les concede su independencia y su Legislatura aprobó una resolución pidiendo el envio de un comité congresional para investigar estas desigualdades.

"Estamos aqui, por tanto", dijo el Senador Gibson, "a invitación de la Legislatura para oir a los filipinos. Queremos oir sus proposiciones".

America No Sabe...

(Continuación de la página 1)

dres, el secretario Swanson dijo a los reporteros secretamente: "Nuestra armada se mantendra aun a flote".

Les recordo que el tratado continuara en vigor durante dos años después de ser denunciado, y agrego que "nosotros haremos lo que sea necesario para la defensa adecuada de los Estados Unidos y de su comercio y sus industrias".

Los planes sobre la fortificación de Filipinas se complican ahora con motivo de la ley que concede la independencia completa a las islas despues de diez años de Mancomunidad.

La ley Tydings-McDuffie, sin embargo, dispone que el Presidente de los Estados Unidos podra designar "las reservas navales y estaciones proveedoras de combustible" que se han de retener, dentro de dos años después de la proclamación de la independencia completa de aqui a diez años.

Cruz Personalmente

(Continuación de la página 1)

"más que créditos por los incesantes esfuerzos en que se aprueban legislaciones obreras, y el actual departamento del trabajo es el coronamiento de sus ambiciones al dar al trabajo una prominente representación en el alto consejo del gobierno".

Por otra parte, el Sr. Antonio D. Paguia, presidente general del Congreso Obrero, Inc. ha dirigido una carta a la Philippine Youth Association diciendo que la actitud de esta asociación en el caso del Director Cruz no demuestra más que intolerancia, parcialidad y un torcido sentido de justicia. Dicha asociación envió al Gobernador General el sábado una resolución pidiendo no la dimisión sino la destitución del Director Cruz y esta resolución es la que critica el Sr. Paguia.

HOY TERMINA EL DEBATE SOBRE EL TITULO IX

La Asamblea discutira esta noche poderes que se darán al Jefe Ejecutivo

De acuerdo con la orden especial adoptada antes del medio dia de hoy por la Asamblea Constituyente, esta tarde o esta noche se declarara cerrado el debate sobre el Titulo IX del Proyecto de Constitucion, correspondiente al Departamento Ejecutivo. Fue de los preceptos adicionados al original uno de los dos extremos promovidos en la enunciada Ventura-Kapunan, segun el cual el Presidente tendrá el poder de amnistia, pero, sin la concurrencia de una mayoria de la Asamblea nacional. Quedan, por considerarse, los capitulos correspondientes a declaracion de principios, 'impeachment', poder judicial, disposiciones generales, entre los importantes.

Como ya se habia dado cuenta, la consideracion del capitulo legislativo se desarrollo a salto de mata, espigando preceptos y enmiendas correspondientes. Del mismo asi como de las numerosas enmiendas propuestas, una buena porcion no se ha considerado. El cierre del debate, con todo, no hace caso omiso del todo de las enmiendas no consideradas, pues las mismas seran referidas al Comite de Estilo que se nombrará algun dia.

El Titulo IX—Departamento Legislativo consta de 13 articulos, de los cuales, uno el 12 esta subdividido en 9 incisos y otro, el 13 en 3. Tres quintos de ellos, poco mas o menos fueron objeto de enmiendas y, hasta cierto punto, de consideracion por parte de la Asamblea. Algunas enmiendas como, la de Alejandrino sobre ciudadania de los Jefes de Departamento, la de Abordo y otros referente al nombramiento del Vice-Presidente para miembro del Gabinete del Ejecutivo o jefe de departamento ejecutivo han quedado pendientes de decision. Si se deridiran o no en definitiva esta tarde, es lo que resta saber.

LOS AZUCAREROS ESTAN AGRADECIDOS A MURPHY

El Dr. Vicente Locsin y el Sr. Fermin Martinez, productores de azucar mascabado de Dumaguete, Negros Oriental, acompañados por el ex-secretario D. Miguel Unson, estuvieron esta mañana en Malacañang para agradecer al Gobernador Murphy por su apelación hecha al Secretario de Agricultura Wallace en favor de la eliminación del impuesto de utilización para el azucar de mascabado.

Los Sres. Locsin y Martinez, encabezando a mas de 600 plantadores pequeños de azucar de Negros Oriental sometieron hace tres dias al gobernador general un escrito pidiendo que el azucar de mascabado quede exento del pago del impuesto de utilización. El gobernador Murphy apoyó fuertemente esta petición con el cable que envió ayer al secretario de agricultura de los Estados Unidos en donde pinta los efectos desastrosos que puede causar la aplicación del impuesto al azucar mascabado.

Se Han Pagado...

(Continuación de la página 1)

que sabian que mañana comienza el pago de los premios.

P50,000 *pagaran en impuestos de renta los premios gordos*

Mas de P50,000 de los P1,050,000 en premios de los grandes premios de los "sweepstakes" de la caridad, iran a los fondos del gobierno como impuestos de renta, según se ha indicado en la Oficina de Rentas Internas.

Por lo menos P31,500 sacará el gobierno de los premios gordos, a razon de 3 por ciento por cada P10,000, de acuerdo con la ley de impuestos de renta. Un impuesto de 1 por ciento para arriba tambien se impone en cualquier renta que excede de P10,000.

La Oficina de Rentas Internas ha enviado correspondencias a los ganadores de los grandes premios, pidiendo el pago del impuesto requerido por la ley. Tambien cobrará impuestos a los premios de P9,091, en el caso de que el poseedor sea soltero. Agentes de los billetes del premio de P200,000 que recibiran P5,000 tambien pagarán impuestos.

No era un "Dejado" Corrige un Agente

"Lo cierto es que tenia aun muchos compradores de billetes pero ya no tenia que venderles," nos escribe el agente G. T. Abella, vendedor del billete 222664 que ha producido P200,000.00 a la mercadera Maxima Caballes, de Pagsanjan, Laguna. El agente ha escrito a La Vanguardia para desmentir la versión recogida por el corresponsal de que el billete era un "dejado," rechazado por todo Pagsanjan.

El Recibimiento..

(Continuación de la página 1)

parte del comité provincial de recibimiento, acordaron este día instruir a todos los presidentes municipales de sus respectivos municipios para que envíen una delegación de cada pueblo.

El General Basilio Valdes y el Alcalde Juan Posadas, también fueron llamados este día por el Subsecretario Guinto, presidente general del comité de recibimiento, para instruirles sobre el mantenimiento del orden durante el recibimiento al Presidente Quezon.

Igualmente se ha aprobado de manera definitiva el orden que se ha de seguir en la parada tan pronto como el Presidente deje el desembarcadero para dirigirse al edificio legislativo.

Un pelotón de policias de la ciudad iniciará el desfile de los manifestantes. Seguirá después la banda de la Constabularia y un batallón de constables. Luego vendrá el batallón de cadetes de la Universidad de Filipinas, las compañías de boyscouts y los "pioneers".

Después seguirán las representaciones de las distintas asociaciones cívicas, las uniones obreras, las delegaciones de pueblos y provincias y otros más.

Cuatro comunistas autores del asesinato de los Stam son decapitados en China

Uno más es detenido para una investigación mientras la niña salvada por milagro es objeto de la curiosidad pública

(De la "Associated Press")

Wuhu, 19 de diciembre.—Las autoridades provinciales han vuelto este dia a tomar medidas contra los elementos revoltosos en la provincia de Anhwei, culpables del asesinato de los esposos Stam, misioneros americanos. Han cogido cinco supuestos comunistas en la ciudad, han decapitado cuatro y detenido a otro para una investigación.

Las fuerzas militares del gobierno nacional se han hecho cargo de la ciudad, que esta quieta al parecer.

Se dice que las tropas de Nanking han atacado y capturado un baluarte enemigo, Maolintsun, a 50 millas al sur de aqui.

Helen Priscilla, la hijita de los Stam, a quien llaman aqui ahora con el nombre de la "niña del milagro", esta entretanto ganando peso y es el centro de atracción. Toma cinco raciones diarias de 30 onzas de solución de leche espolvoreada, segun el doctor Robert Brown, de Ann Arbor, Mich., superintendente del hospital general de la Misión Episcopal Metodista aqui.

La casa de la misión se llena diariamente de visitas que quieren ver a la niña, pero se ha limitado el numero de visitantes, como una protección para la salud de la criatura.

Cuida a ésta la misma enfermera china que asistió a su madre al dar a luz el 11 de septiembre. El Dr. Brown dice que no hay motivos para creer que la pequeña Helen todavia sentira los efectos de los últimos días.

Los Stam, antes de su fin tragico en manos de los bandidos hace diez dias, sabian que iban a morir, segun el pastor cristiano chino, C. K. Lo, que recogio a la niña en una casa abandonada, trayéndola aqui.

"Después de ser cogidos, uno les preguntó a donde iban", refiere Lo. "Mr. Stam contestó: 'Vamos al cielo, pero no sabemos donde estan ellos', refiriéndose a sus captores.

"Al dia siguiente de su ejecución, entramos en la aldea y supimos que la niña vivia aun. La gente del pueblo temia darme informes, pero, por último, una vieja me señaló una casa abandonada. Entré y oi llorar a la criatura. Habia estado alli por lo menos 24 horas desamparada y sin comer.

"La recogi y entre un grupo de personas que se dolian del caso, vi una madre china que se ofreció a amamantar a la niña.

"Saque a mi mujer y a nuestra hijita con la pequeña Helen, con que las dos niñas en un cesto de arroz y comenzamos a recorrer la jornada de 40 millas que habia hasta el lugar mas cercano, camino de Wuhu. Llevamos el cesto en todo el camino ,y en varios pueblos, unas madres dieron de mamar a Helen.

"Después de 40 millas, entramos en una aldea, donde mi mujer compró una lata de leche espolvoreada, que ella compro y puso a Helen sobre una regimen alimenticio de tres raciones diarias. Su hija había nacido en el hospital general de Wuhu y sabia como preparar la leche espolvoreada.

"Después seguimos el camino de Wuhu, cuidando lo mejor de las dos tiernas criaturas, bajo aquellas circunstancias. Es un milagro que Helen no haya sufrido los terribles efectos del frio en la casa desierta y del viaje de una semana. Es voluntad de Dios que esta criatura no muera".

Un cañonero americano es despachado a Wuhu

Nanking, 19 de diciembre.—Un cañonero americano Panay, que patrulla el río Yangtze, se ha dirigido este día a Wuhu desde Nanking "para aliviar la situación de los americanos residentes de Wuhu y darles asilo si es necesario", según explicación dada del viaje por el general Willys R. Peck.

También ha llegado ya a Wuhu otro cañonero inglés, pues allí existe una gran colonia de misioneros ingleses y americanos, además de los que huyeron desde los puntos cercanos de Anhwei y otros.

El vice-cónsul Harold Montagne también se ha dirigido a Wuhu para ayudar a George Atcheson, jr., cónsul en Nanking, en su investigación de la muerte de los esposos Stam.

Aguinaldo hablara en tagalo a los senadores en su casa el domingo

No en ingles ni en castellano sino en tagalo el General Emilio Aguinaldo se dirijirá a la mision congresional que se encuentra en el pais, el domingo proximo, en el banquete que en honor de dicha mision tendra lugar en Kawit. Antes de someter el memorial anunciado de los veteranos el General Aguinaldo hara una introduccion, interpretado por su secretario el abogado Felix Cajulis.

El banquete en honor de la mision tendra lugar a la 1 de la tarde en la residencia del caudillo de la revolucion, despues de la gran parada en honor de los congresistas visitantes. Miles de veteranos asistiran. El General Aguinaldo ha dispuesto que una columna grande tome parte en el recibimiento.

Bajo el mando del General Juan Cailles, como gran mariscal, los veteranos encontrarán a la mision en el puente historico de Binakayan. De alli los congresistas serán escoltados hasta la residencia del General Aguinaldo. Para los veteranos que van a asistir habra rancho.

Autoridades navales y militares asistiran al banquete y entre los generales de la revolucion que van a estar presentes figuran el General Mariano Riego de Dios y el General Fernando Canon. El General Aguinaldo lamenta que por la crisis no puedan asistir hasta 30,000 veteranos de Cavite y otras provincias de Luzon. Sin embargo, debido al patriotismo de la Pasay Transportation, la Try-Tran y la Angat Transportation que ha reducido en 50 por ciento su tarifa a Cawit se espera una concurrencia de unos 10,000.. En Manila el punto de partida es la calle Florentino Torres.

BOCOBO ADVIERTE LOS PELIGROS...

(Continuación de la página 1)

estos dos paises por habernos enviado sus representantes.

"No sería inapropiado en esta ocasión hablar de la política que nuestro país debe seguir en cuanto a la defensa nacional cuando la nueva Republica Filipina tome su puesto en la familia de las naciones. Considero oportuna esta cuestión hoy, debido a la presencia de nuestros huespedes de honor que vienen de China y del Japon, y porque el proyecto de ley sobre defensa nacional posiblemente se presentará de nuevo en las sesiones especiales de la Legislatura el mes que viene.

"Durante las ultimas tres decadas cuando nuestro pueblo ha estado laborando en los Estados Unidos por la restauración de la primera Republica en el Oriente, la objeción más importante de los enemigos de la independencia ha sido siempre que nuestro pais no podría repeler una invasión por una gran potencia. A este argumento nuestros representantes siempre han contestado que tenemos fé en el sentido de justicia de las grandes naciones.

"Y ahora que la libertad está en nuestras manos debemos acaso abandonar esta actitud tradicional para lanzar a nuestro pueblo en un programa peligroso de militarismo? Se nos dice, sin embargo, que debemos afrontar realidades amargas y que no debemos ser demasiado idealistas. Pero en esto como en muchas cosas de la vida, lo ideal y lo practico se encuentran en una aleación feliz. Es un hecho incontrovertible que dentro de los cien años proximos nuestros recursos no serán suficientes para mantener un ejercito y una armada bastante grandes para derrotar a una potencia conquistadora. Para que, pues, gastar enormes sumas en la defensa nacional, sacrificando los planes para el desarrollo economico y la sanidad publica y la instrucción?

"Además, es una verdad inconcusa tanto para las naciones como para los individuos que cualquiera que esté buscando querellas las encontrará tarde o temprano. Un espiritu militarista manifestado en vastas inversiones para un gran ejercito y una gran armada constituyen un reto permanente, un gesto hostil a las otras naciones. La sospecha engendra la sospecha, y una actitud de malquerencia produce la misma actitud. Por ventura esta es una manera prudente y previsora como la nueva Republica Filipina debe inaugurar sus relaciones internacionales?

"Está lejos de mi animo abogar por la renuncia completa a la defensa nacional. Lo que quiero decir es que no debemos dar la impresión a las otras naciones que estamos ansiosos de ir a la guerra en cualquier momento. Está bien que organicemos nuestras fuerzas armadas, pero el pensamiento capital de nuestra vida nacional no debe descanzar en las hazañas de la guerra sino en los triunfos de la paz. Debemos educar a la nueva generación de tal manera que sepa ganar la buena voluntad y la confianza de todas las naciones. Esto se hará enzeñando a la juventud filipina el principio de que si nuestro pueblo espera justicia debe hacer justicia al resto del mundo. Cultivemos en el corazón de los jovenes la idea que la civilización y la causa del progreso humano requieren de la Republica Filipina, no un nacionalismo estrecho y ciego, sino un espiritu cordial y generoso de hermandad, para que esta nación que por generaciones ha estado anhelando la libertad pueda gozar de esta libertad, no con designios egoistas sino para contribuir su genio al avance de la humanidad y la realización de las aspiraciones humanas."

M.E.C.D. 2016