Temperatura en Manila
Máxima de ayer, a las 3:05 p. m. 33.6
Mínima de hoy, a las 4:55 a. m. 23.7

LA VANGUARDIA

Temperatura en Baguio
A las 2 p. m. de ayer, 20 (68.0)
A las 6 a. m. de hoy, 17 (62.6)

AÑO XXV. NUM. 121. DIARIO FILIPINO INDEPENDIENTE Informacion Mundial, Local y Servicio de Provincias MANILA, I. F., VIERNES, 22 DE JUNIO, 1934. (Registrado en la Oficina de Correos en Manila como correspondencia de segunda clase el 19 de Febrero de 1908) 10 PAGINAS—7 CTS.

HEMEROTECA MUNICIPAL MADRID

CAMPAÑA EXTENDIDA A DORMITORIOS

Quezon y Osmeña llegan a una inteligencia

QUE NO HAYA PARTIDISMO EN LA ASAMBLEA

El Presidente opuesto a la reeleccion del jefe ejecutivo filipino

El Presidente Quezon y el Senador Osmeña como jefes de sus respectivos partidos, llegaron a un convenio sobre la elección de delegados en una conferencia celebrada esta mañana en la residencia del primero en Pasay.

En la conferencia se convino en que se haga todo lo posible para evitar una enconada contienda partidista, en interés del país en general, y por consiguiente los dos caudillos opinan que los caudillos locales de los "pros" y de los "antis" en todas las islas deberán tratar de llegar a un convenio sin tener en cuenta su afiliación política y en caso de que no sea posible un convenio, aconsejan que en la campaña no se desciendan a ataques sañudos ni a un partidismo apasionado.

El Presidente Quezon expresó su deseo de que en la constitución se disponga la prohibición de la reelección del jefe ejecutivo o a lo más se permita una sola reelección, y que el ramo judicial esté completamente protegido contra toda ingerencia de la política.

Después de la conferencia el Presidente Quezon expidió la siguiente declaración:

"En la conferencia celebrada entre el señor Osmeña y yo, los dos convinimos en que si es posible evitar una enconada contienda partidista para la Asamblea Constitucional, así fuera en interes del país

(Continua en la ultima pagina)

PROCLAMESE PRONTO AL VENCEDOR.-LUNA

El ex-Representante no quiere que se cree un conflicto en su provincia

Con el fin de no promover conflictos en su propia provincia, el representante Juan L. Luna, en declaraciones hechas a los periodistas y aun al mismo secretario del Interior, Leon G. Guinto, ha manifestado que el esta dispuesto a acatar cualquiera procamacion que haga la Junta Provincial de Escrutinio de la provincia de Mindoro en relacion con el resultado de las pasadas elecciones. El representante Luna dijo tambien que ningun otro candidato puede tener tanto derecho como el para pedir y exigir a la junta provincial que se le proclame electo representante, pues de acuerdo con las actas que obran en poder del tesorero provincial, sobre las cuales se ha de basar la proclamacion de la Junta de Escrutinio, el (Luna) obtuvo una gran mayoria sobre su contrincante.

A tenor de estas declaraciones hechas por el representante Juan L. Luna, el secretario Guinto ha enviado este dia al investigador especial del departamento en Mindoro, Sr. Jose Desiderio, el siguiente telegra-

(Continua en la ultima pagina)

Fischer presidira el Rotary Club

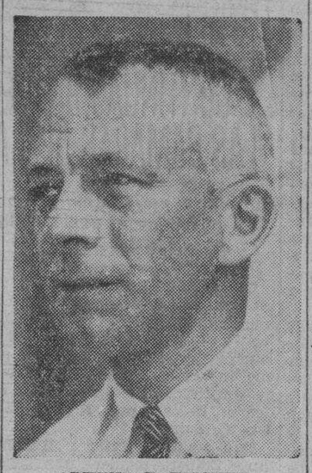

ARTHUR F. FISCHER
Director de Montes, elegido ayer Presidente del Rotary Club. C. P. Romulo es Vice-Presidente y F. Holmes, Secretario. El Presidente saliente es el Director Arsenio N. Luz.

PALMA ES OTRA VEZ CANDIDATO

Ira con Gil en el sur; en el norte todavia esta solo Perfecto

El expresidente Rafael Palma será candidato a delegado a la asamblea constituyente del distrito sur de Manila según se supo esta mañana. Su pareja será el Dr. Pedro Gil que ha sido nominado por el partido demócrata "pro'. El Dr. Palma dió ya su consentimiento para ser candidato.

Con respecto al distrito Norte, hasta ahora el único nominado es el ex-representante Gregorio Perfecto. Sin embargo hay el deseo predominante de que su pareja sea el representante Francisco Varona.

Esta cuestión sobre los candidatos a delegados a la asamblea constituyente y otros asuntos sobre el partido nacionalista pro-independista fueron objeto de cambio de impresiones en una conferencia que tuvieron los más altos caudillos "pros" en su cuartel general esta mañana después de la conferencia del senador Osmeña con el presidente Que-

(Continua en la ultima pagina)

Murphy otra vez propuesto para Senador

(De la "Associated Press")

Detroit, junio 21.—El Gob. General Frank Murphy, de Filipinas, ha sido uno de los varios que han sido apoyados por los democratas de aqui en las actividades pre-primarias para senador de Estados Unidos por Michigan.

EL DIPUTADO REVILLES EN UN PERCANCE

El Representante por Bohol se halla recluido en el hospital de Cebu

(Servicio Informativo)
Exclusivo a La Vanguardia

Cebu, Cebu, 20 de junio.—El Representante electo Margarito E. Revilles del tercer distrito de Bohol y abogado en ejercicio en la ciudad de Cebu, se halla ahora recluido en el "Southern Islands Hospital" de Cebu, victima de un accidente de auto sufrido en su distrito hace dos dias.

El Representante estaba guiando su coche en camino para Jagua, Bohol, cuando su coche reculó mientras subia por una carretera. El freno no funciono y en su esfuerzo de evitar que cayera el coche en un precipicio, hizo recular su coche hacia un arbol de tamarindo contra el cual choco el coche. Como resultado el Representante salió con varias heridas en diferentes partes del curpo.

El Representante Revilles fue hallado por algunos caminantes minutos despues del accidente en estado semi-consciente. Fue enviado urgentemente al dispensario desde donde despues de recibir la primera cura, fue traido al hospital de Cebu.

Rama parece que le dejara en paz a Noel

Cebu, Cebu, 20 de junio.—Vicente Rama el candidato derrotado para representante del tercer distrito de Cebu, contra el Representante Maximino Noel, pro que ha sido reelegido, puede que abandone del

(Continua en la ultima pagina)

SIETE DIAS DE SESION EXTRA PARA LA JUNTA

Mañana se discutiran últimas recomendaciones sobre la crisis escolar

Siete dias de sesion extraordinaria para tratar del reajuste de la ordenanza presupuestal de 1934, y otros proyectos que no se pudieron considerar antes de las elecciones, fueron concedidas a la Junta Municipal por el secretario interino del departamento del interior, Sr. Leon G. Guinto, segun se ha informado esta mañana en el city hall.

Los ediles de la mayoria de la Junta pidieron al secretario interino Guinto 18 dias de sesion extraordinaria, creyendo que este es el tiempo suficiente para tratar de dichas cuestiones. En aras de la economia, el secretario Guinto decidió conceder solamente 7 dias de los 18 que se han pedido.

Mañana la Junta Municipal se reune en sesion ordinaria para discutir las ultimas recomendaciones del alcalde para la completa solucion de la crisis en las escuelas primarias e intermedias. El alcalde urge a la Junta Municipal la consignacion de otros diez mil pesos mas para remediar definitivamente la situacion.

El plan de precios fijos en los mercados publicos es uno de los asuntos que se deben discutir en las nuevas sesiones extraordinarias. Este plan estaba incluido en el mensaje especial del alcalde, al concederse las primeras sesiones extraordinarias por la revision del budget de 1934. Se duda si este pro-

(Continua en la ultima pagina)

Murphy regresa del sur

El Gobernador General Frank Murphy y su plantel de consejeros llegaron esta mañana a Manila, a bordo del "Arayat", procedente de su viaje a las islas del Sur. Arriba, a la izquierda, el Arayat atracando al muelle N.o 5, en que Mrs. Teahan y Miss Bumgardner, secretaria del gobernador, aparecen agitando las manos, en señal de bienvenida. A la derecha, el Gobernador Murphy descendiendo del andamio. Su coche No. 1 aparece al extremo derecho de la fotografia. Abajo, a la izquierda, Mrs. Teahan abrazando al gobernador Murphy a bordo del Arayat. La fotografia de la derecha es del General Valdes bajando del andamio con E. E. Bomar, de la Associated Press, en pos.

AMERICA CALCULA QUE FILIPINAS CUBRIRA SU CUOTA EN UN SOLO DIA

El azucar comienza a subir debido al impuesto de utilización de medio centimo

(De la "Associated Press")

Washington, junio 21.—Los funcionarios de la administración agrícola calculan que la cuota de azúcar para Filipinas, correspondiente a 1934, probablemente estara cubierta en un solo día. El azúcar que ahora esta en camino a los Estados Unidos es posible que exceda a la cuota fijada por la ley Jones-Costigan en 100,000 toneladas cortas Se estan efectuando arreglos para depositar fianza a cuenta del excedente.

Nueva York, junio 22.—El azucar granulado fino ha subido dos centimos hasta $4.75 por cien libras, que es el precio mas elevado desde el mes de agosto de 1931, con efectividad mañana.

El alza vino despues del aumento de un poco mas de medio centimo por libra el 7 de junio, en que se comenzo a aplicar el impuesto de utilización de medio centimo sobre el azucar mascabado.

Todo el mercado del azucar mascabado ha seguido siendo cerrado desde que se inauguro el sistema de cuotas.

ESTA SATISFECHO DEL VIAJE EL GOBERNADOR

Dedica la tarde de hoy a conferencia sobre las cuotas de azúcar

Convencido mas que nunca de que "no se puede conocer todos los problemas del pais desde Malacañang" y que los viajes de inspeccion ayudan grandemente a dar una idea del verdadero estado de cada localidad, el gobernador general Murphy con su comitiva compuesta del general Valdes de la constabularia y varios consejeros suyos llegó a las 11:15 de esta mañana a bordo del 'Arayat' despues de mas de dos semanas de inspeccion por las provincias del sur.

El gobernador general se trae muchos problemas y peticiones presentados a él durante su recorrido por las provincias. Ademas de estos, el gobernador general ha podido resolver en el mismo terreno varias cuestiones como la concesion de indulto a un anciano de 75 años de edad recluido en una carcel y a un niño que habia estado en la prision por tres meses por haber desobedecido a sus padres.

"Lo que he recalcado principalmente durante mi viaje, decia el gobernador general, "es que la gente no viva mas alla de sus recursos. Siempre debe limitar sus gastos dentro de sus ingresos."

El jefe ejecutivo, segun él, recomendó a los gobiernos provinciales la eliminacion del pago de dietas y de los 'allowances' y el corte de los gastos innecesarios a fin de que no tengan ningun deficit al final de este año.

El gobernador anunció que está preparado a anunciar su fórmula de distribución de la cuota del azúcar entre las centrales y plantadores de estas islas. Antes de hacerlo, empero, quiere dar toda la oportunidad a los azucareros de expresar su lado de la cuestión.

(Continua en la ultima pagina)

El Alcalde sugiere tres meses de sueldo para los bomberos muertos

Tres meses de sueldo para las viudas de los heróicos bomberos, capitán Joaquin Roco, teniente Leodegario Calimquim y Tomás Gonzales, ha recomendado el alcalde en una comunicación enviada esta mañana al secretario del Interior.

Aparte de esta compensación, el alcalde también está averiguando si los bomberos muertos se habían acogido a la Ley de Retiro Osmeña y ya tenían firmadas sus solicitudes como se decía. En caso afirmativo, el alcalde pedirá también al secretario del Interior que apruebe las solicitudes.

El alcalde informó esta mañana a la Junta Municipal que ha entregado al jefe del departamento de bomberos, para ser repartida en proporciones iguales entre las viudas de los Roco, Calimquim y Gonzales, la suma de P5,419.68, producto de la suscrición popular abierta por la TVT y el de la suscrición hecha entre los empleados del Municipio. También entregó la suma de P300 contribuida por la Compañía de Seguros "Filipinas".

El alcalde dió cuenta finalmente que el Sr. Leopoldo R. Aguinaldo le ha escrito, expresando su deseo de ayudar a las viudas y huérfanos facilitándoles ropa.

El auditor insular satisfecho del estado economico de Cebu

(Servicio Informativo)
Exclusivo a La Vanguardia

Cebu, junio 16.—El auditor insular, Mr. J. Weldon Jones, juntamente con el Sr. Manuel Agregado, jefe del departamento de cuentas de los gobiernos provinciales y municipales de la auditoria, llegó ayer mañana a bordo del motor "F. Escaño", procedente de Iloilo, Bacolod y Dumaguete en viaje de inspección. La comitiva con el auditor provincial Sr. Francia, visito al gobernador provincial, Mariano Jesús Cuenco y al tesorero Jacinto. El auditor insular, despues de hacer una revisión de los libros de la auditoria, y una breve conferencia con las autoridades de la provincia, expreso su satisfacción por el estado económico de Cebu.

Despues de las visitas en el gobierno provincial, la comitiva fue a visitar la Fabrica de Cemento del gobierno en el pueblo de Naga, donde el experto Mr. Power, entretuvo a los visitantes, explicandoles el procedimiento que se sigue para la fabricación del cemento.

Ademas de esta visita el auditor provincial Sr. Francia agasajo a la comitiva en el campamento No. 7 de la carretera hacia Toledo, ofreciendo a los visitantes un picnic sobre un terreno desde el cual se divisan los magnificos panoramas de la carretera a Toledo. El lugar escogido para el picnic se halla a algunos centenares de metros de elevación.

Weldon Jones, el Auditor Insular, fotografiado mientras estaba de inspección en la fabrica de cemento del gobierno en Naga, Cebú, con Mr. Power, un funcionario de la compañia.

Despues de la comida el auditor insular plantó un pono de "camagong", a la sombra del mismo arbol plantado por el ex-gobernador general Forbes, la última vez que estuvo aqui en 1932.

PERDIDAS DETALLADAS DE UN INCENDIO EN PASAY

Terminada su investigación sobre las perdidas causadas por un incendio en la calle F. B. Harrison, Pasay, esta madrugada a las 12:20, la policia de dicho pueblo informo esta mañana que el importe de las perdidas se calcula hoy en P100,000.

El edificio del Cine Eva esta avaluado en P30,000; el aparato proyector, P12,000; y los muebles, P6,000. El cine estaba asegurado en P20,000 por la Smith Bell Co. y la Philippine Guaranty.

Las accesorias de la propiedad de Go Tamco, tambien quemadas, estaban avaluadas en P25,000 y aseguradas, aunque no se sabe por que cantidad. Otras accesorias de Lim Kian, afectadas por el incendio, estaban avaluadas en P21,000 y aseguradas en P15,000 por la casa Yek Tong Ling.

Paciencia D. Mora, uno de los 17 ocupantes de las accesorias, damnificados del incendio, perdio un baul que segun ella contenia alhajas y vestidos avaluados en P180.00. (Mas pormenores de este incendio **van en la Pag. 3.)**

Veinte caballos inscritos para el segundo 'sweepstake' del domingo

Veinte caballos nativos, novatos en el hipodromo de San Lazaro, se han inscrito para las carreras de "sweepstakes" que tendran lugar el domingo entre 5 y 6 de la tarde, para decidir cual de los numeros seran los premiados en el segundo "sweepstakes" a beneficio del "Dr. Jose Rizal Memorial Stadium."

El procedimiento que se ha de seguir para decidir quien o quienes deben llevarse los premios en este sorteo, sera el mismo de la vez pasada, con algunas insignificantes reformas para subsanar muy ligeros defectos que se han notado en el sorteo del 31 de Diciembre.

Los mismos aparatos usados en el sorteo anterior pero reforzados y mejorados consistentes en una esfera grande capaz de contener cerca de un millon de bolitas, y otras dos esferas pequeñas que contendran los numeros de la suerte, se utilizaran en el sorteo del domingo, **en el mismo hipodromo, en presen**cia del publico y de los jueces del sorteo, ademas de los funcionarios del gobierno designados para garantizar la limpieza y la honradez en los procedimientos. Una importantisima diferencia que favorece al sorteo del domingo, esta en el numero relativamente reducido de los numeros que entraran en el sorteo; limitado esta vez a 165,000 bolitas en vez de los mas de 350,000 del sorteo de diciembre, lo cual dara mayores oportunidades de ganar a los tenedores de billetes.

Otra diferencia que no puede afectar para nada en el resultado y limpieza del sorteo del domingo, consiste en que por insuficiencia de tiempo disponible, no se ha podido preparar una lista oficial de los nombres de los tenedores de billetes, de suerte que no sera posible —conocer inmediatamente, como en el sorteo de Diciembre, los nombres de los afortunados ganadores de los premios.

(Continua en la ultima pagina)

UN JOVEN MUERE EN UN INCENDIO EN LIPA

(Servicio Informativo)
Exclusivo a La Vanguardia

Lipa, Batangas, junio 19.—A las 11:50 de este dia declaróse un incendio en la calle Malvar de esta población. El incendio provino de la casa de José Cornejo reduciéndose a cenizas dicha casa y la contigua de la propiedad de Juana Mendoza. Ambas casas eran de materiales mixtos.

Melecio Cornejo, hijo de José, fué conducido al Hospital Provincial de esta cabecera en donde falleció a consecuencia de las graves quemaduras que recibiera en el siniestro. Melecio ante las autoridades declaró que estaba cerrando un agujerito de una lata que contenía alcohol por medio de una vela de esperma encendida. La lata estalló cogiéndole de lleno las llamas. El cuerpo de policía, la constabularia y los vecinos trabajaron conjuntamente para evitar que el fuego se propagara a las casas vecinas.

MEDIDA DE PREVENCION POR NUMEROSOS CASOS DE GASTRO-ENTERITIS

No hay colera, afirma Fajardo.-Campaña extendida a dormitorios, panaderias y otros.-Todos los recursos movilizados.-Hayden

ULTIMOS ACONTECIMIENTOS

1. Casos de supuesto envenenamiento o de gastro-enteritis serán tratados tal que si fueran de cólera, como medida de prevención.
2. No hay casos positivos de cólera en ninguna parte de Filipinas, según Fajardo.
3. La campaña sanitaria se extiende a dormitorios, panaderias, fabricas de ice-drops y todos los que sirven o venden comestibles.
4. Hay 360 establecimientos inspeccionados y doce cerrados o por cerrarse, incluyendo algunas tiendas de sarisari y de ice-drop.
5. Incalificable suciedad hallada en dos establecimientos cerrados esta mañana.
6. El vice-gobernador Hayden desmiente que ordenara una investigación del Hospital General, no sabiéndose aún el resultado de la ordenada por el Dr. Calderon.
7. Otros dos casos de trastorno estomacal.
8. Acogemos la limpieza de restoranes sucios, aunque sean chinos.—Vice consul Mok.
9. Un grupo de médicos emprende un movimiento para determinar la responsabilidad del director Calderon.

SE EXPLICA EL DR. J. FAJARDO

Faltan sanitarios para hacer inspecciones mas frecuentes

Dando una explicacion del motivo por que las inspecciones de establecimientos de restoran y panciterias no se hace ni se puede hacer con mayor frecuencia, el Dr. Jacobo Fajardo, Director de Sanidad, contesta al editorial de ayer de "La Vanguardia" en la siguiente comunicacion:

"21 de Junio de 1934

"Sr. Director de La Vanguardia
"Manila

"Muy señor mio:

"Acabo de leer en su editorial de ayer tarde que las inspecciones de los restoranes, panciterias y otros establecimientos en donde se expenden comidas preparadas se han intensificado solamente durante estos dias debido a los casos de envenenamiento. Cuando hay orden y paz, y cuando no ocurren

(Continua en la ultima pagina)

El Dr. Jacobo Fajardo, de la Oficina de Sanidad, ha dado órdenes esta mañana a los médicos de la oficina que se encargan de la campaña de limpieza en todos los establecimientos de comida en Manila, se emplee en todos los pacientes que se presentan en el Hospital General y en San Lázaro con síntomas sospechosos de envenena-

(Continua en la ultima pagina)

GUEVARA FAVORECE UN GOBIERNO REPUBLICANO

(De la "Associated Press")

Seattle, junio 21.—El Comisionado Residente Pedro Guevara y señora, de Filipinas, están aquí esperando el vapor "President Jackson", que llegará el 23 de junio, pero cuya salida ha sido aplazada para el 30 de junio, a causa de la huelga de los estivadores.

Guevara espera presentar su candidatura a delegado a la Asamblea Constituyente, cuando llegue a Filipinas.

El tipo de gobierno que se habrá de adoptar en Filipinas, dijo el señor Guevara, deberá ser necesariamente republicano.

"Más que probablemente", agregó, "tendremos un gobierno como el vuestro, con un Presidente y dos cámaras legisladoras. Nuestro pueblo tiene interés en los asuntos de gobierno y tratará de gobernarse bajo principios democráticos".

LA ACCION CONTRA EL DR. REYES, IRRESUELTA

Calderon no sabe aún si recomendara su dimisión o destitución

Que la accion contra el Dr. Angel L. Reyes, cirujano "junior" del Hospital General que rechazo a varios miembros de la familia de Lucas Ortera, victimas de envenenamiento, no podra decidirse esta tarde en la sesion de la junta de regentes de la Universidad de Filipinas, es lo que ha declarado esta mañana el director del hospital, Dr. Fernando Calderon. El doctor manifesto tambien que el no ha decidido aun que recomendacion hara sobre la separacion del Dr. Reyes; si le pedira la dimision o si se decide a expulsarle.

El Dr. Calderon cree que la junta de regentes no podra decidir por si sola el asunto del Dr. Reyes. Este, ademas de ser cirujano junior es tambien instructor del Colegio de Medicina y por tanto, no solo la junta de regentes sino tambien el departamento de Instruccion Publica, tiene jurisdiccion sobre el. Por ser cirujano del hospital, la medida que se tome contra el sera decidida por el departamento, y en su capacidad de instructor, por la junta de regentes.

El Dr. Calderon hara su recomendacion esta tarde a la junta de regentes y se cree que la junta enviara antes todos los papeles al departamento de Inseruccion Publica que emitira su decision contra el Dr. Reyes como cirujano.

En relacion con otro asunto que se tratara en la sesion de los regentes esta tarde, el cierre o la continuacion del colegio de Cebu, el decano Jose Reyes, de dicho colegio, esta en Manila para comparecer ante los regentes y urgir la continuacion del colegio.

Filipinos que van a Buenos Aires se embarcaran el dos de Agosto

En el vapor alemán "Trier" que saldrá de Manila el 2 de agosto se embarcará la Delegación Filipina que en representación del país asistirá en Buenos Aires el 10 de octubre de este año. La Delegación desembarcará en Lisboa Portugal, para coger allí otro barco especial, el vapor "Madrid", que va expresomente a Buenos Aires. Después del Congreso la delegación volverá a Filipinas por la misma ruta de la ida, pudiendo los que quieran, volver vía Nueva York o vía Canal de Panamá. Tal es el acuerdo definitivo a que ha llegado el Comité Nacional encargado de la participación filipina en el 32.o Congreso Eucarístico Internacional en Buenos Aires y que está presidido por el Obispo Auxiliar de Manila, Mons. Wm. Finnemann.

La delegación filipina que estará encabezada nada menos que por tres obispos, Mons. McCloskey, Mons. Finneman y Mons. Del Rosario, será bastante nutrida, pues, además de dichos Prelados, irán también a Buenos Aires los P. P. Simeón Gutiérrez, Secretario del Arzobispado de Manila, y Marcelino Avilés, de Pásig, Rizal, que había formado parte de la Primera Peregrinación Filipina a Roma, encabezada por el Arzobispo de Manila, Mons. O'Doherty. Algunos delegados filipinos que se han adelantado a la Comitiva Oficial se unirán a ésta en Buenos Aires.

El Obispo de Jaro, Mons. McCloskey, que hace poco salió de Manila, en dirección a su diócesis, en una conferencia que tuvo con D. José López del Castillo, Secretario del Comité Nacional, ha manifestado que existe mucho entusiasmo en el Sur por formar parte de la Delegación Filipina al Congreso de Buenos Aires. Cree que no menos de diez personas vendrán de Iloilo expresamente para unirse a la comitiva de delegados a Buenos Aires. El Comité Nacional advierte que sólo hasta el 14 de julio se reservarán camarotes, y esto mediante el depósito del cincuenta por ciento del precio del pasaje.

M.E.C.D. 2016

Quezon tiene planes para un futuro ejercito filipino

UN NUCLEO DE 10,000 HOMBRES PARA COMENZAR

El Presidente piensa invertir en el proyecto el dinero ganado en los EE. UU.

La creacion de una defensa nacional para Filipinas estará entre los asuntos principales que seran incluidos en el calendario de la proxima Legislatura, dandose atencion especial a la formacion del primer ejercito filipino bajo el gobierno del 'commonwealth' de acuerdo con los informes autorizados obtenidos ayer.

Se dice que el presidente Quezon esta vitalmente interesado en esta cuestion y que en la proxima Legislatura recomendará la aprobacion de una ley que destina los P47,000,000 que son el producto de la ganancia de los depositos filipinos en America, para la formacion de un ejercito de 10,000 hombres para comenzar. Este numero será aumentado de año en año a medida que lo permitan los ingresos del pais.

Se cree probable la formacion de una junta de expertos en defensa nacional para actuar de cuerpo consultivo de la Legislatura en materias que afectan a este problema. Los oficiales filipinos del ejercito, incluyendo a muchos de los que hoy estan sirviendo en el ejercito americano en Filipinas y algunos oficiales de la constabularia posiblemente sean nombrados para esta junta.

La constabularia filipina, segun informes, servirá de nucleo del ejercito filipino con los scouts filipinos, que hoy forman parte del ejercito americano en estas islas, uniendose mas tarde cuando sean separados del ejercito.

En el entretanto, la constabularia será aumentada. El estado mayor de esta institucion, segun informes, tiene ya un plan preparado de expansion. El secretario interino Guinto del departamento del interior declaró ayer que acogerá cualquier plan para extender el cuerpo de la constabularia.

Los caudillos legislativos, segun los informes, ya han tenido discusiones preliminares con respecto a la creacion del nucleo del ejercito filipino. Algunos funcionarios del gobierno cuyos nombres no se quieren revelar por ahora, han sido encarecidos para que estudien el lado financiero del asunto y para que conferencien con hombres de entrenamiento militar que estan familiarizados con los problemas de organizacion militar.

El plan de los caudillos legislativos, segun se ha sabido, es aumentar gradualmente los 10,000 hombres del ejercito filipino hasta llegar a 25,000. Cuando se establezca la republica filipina habrá este numero de hombres listos y preparados para defender la nacion de una agresion extraña o para mantener la paz interna.

Se tiene entendido que el actual cuerpo de la constabularia de unos 6,000 hombres formaran la base del nuevo ejercito. Este cuerpo ocasiona un gasto anual de P4,000,000 al gobierno insular. Doble de este numero, por tanto, costaria al gobierno alrededor de P10,000,000.

No llegan a acuerdo en el caso de la Meralco

La conferencia celebrada ayer tarde entre algunos funcionarios del gobierno insular y la Meralco para el suministro de fluido electrico no ha podido llegar a ningun acuerdo. Los conferenciantes se reunirán de nuevo la semana que viene.

Presentes en la conferencia estaban el secretario interino Guinto, del departamento del interior; el sub-secretario Bengzon de justicia; el sub-secretario Gomez, de hacienda; el auditor Ramos de la ciudad; y el tesorero Alfonso, tambien de la ciudad. La conferencia tuvo lugar en el despacho del sub-secretario Bengzon.

Esta conferencia se ha convocado para estudiar la manera de impugnar la validez del contrato en cuestion en vista de la tarifa excesiva que cobra la Meralco del gobierno de la ciudad.

Reunion de Boy Scouts en la tarde del dia 25

Los miembros de la "Scoutmasters Association of the Philippine Council, Boy Scout of America", celebraran el 25 del actual su reunion mensual ordinaria, a las 4:30 de la tarde en el cuartel general de los boy scouts de Filipinas en el campo Wallace.

Los cubmasters y sus auxiliares tambien han sido invitados a asistir a la reunion en vista de que en la misma se trataran de asuntos de suma importancia en relacion con el movimiento de las tropas.

En la reunion, el ejecutivo de los boy scouts en Filipinas, Mr. E. Voss, dara una interesante conferencia y ha expresado el deseo de aprovechar esta oportunidad para presentar a todos los oficiales de la organizacion a Mr. L. R. Webb, ejecutivo de scouts en el area de Ohio que se halla de visita actualmente en Manila. Mr. Webb dara tambien una conefrencia instructiva sobre el entrenamiento de los 'scouts'.

La movilizacion de scouts se considera de suma importancia, pero esta movilizacion no se podra hacer sin la cooperacion de oficiales debidamente entrenados y preparados.

Ademas de esta reunion, el ejecutivo de scouts Mr. Webb ha dirigido una convocatoria a los boy scouts de Manila para un 'camp fire' mañana, a las 6:30 de la tarde en el "Sunken Garden" junto a la calle Anda, si el tiempo lo permite.

ALGUNOS PRETENDEN FUNDAR UN TERCER PARTIDO EN EE. UU.

Pero es probable que, frente a la politica de Roosevelt, continue el actual sistema dual

Por BYRON PRICE
Jefe de la oficina de la Associated Press

Los que habian esperado que el terremoto político de 1932 podria efectuar una nueva alineación de los partidos políticos, colocando a todos los conservadores a un lado del valladar, y a todos los liberales al otro lado, se ven ahora en un estado de confusión cada vez mayor.

Por otro lado, Mr. Roosevelt no ha llegado tan lejos, como muchos esperaban, excluyendo a los conservadores del partido democrata. Ha roto muchas tradiciones tan caras para el corazon conservador, pero en todo tiempo ha tratado de apaciguar y de mantener unidos a todos los elementos. Por ahora, la queja mas energica proviene de los liberales que estan disgustados de que el se haya opuesto a la inflación.

De otro lado, los republicanos no se han opuesto a la desviación de la politica rooseveltiana, tan energicamente como muchos pensaron que protestarian. Muchas medidas de la administración han sido aprobadas por el congreso con un apoyo abrumador republicano. Tampoco la organización partidista ha dado pasos para expulsar a los liberales del oeste y del noroeste.

Si algo valen los sintomas actuales, vienen a ser un prenuncio de la continuación del antiguo sistema de dos partidos, en que la verdadera linea de division partiera al traves de los partidos y no entre ellos, y en el que cada organización trabajara, por compromiso y conciliación, para organizar elementos derechistas e izquierdistas en las luchas electorales.

Es interesante saber que la primera idea de un movimiento para la creación de un tercer partido para el año 1936 viniera de los que precisamente creen que la politica de Roosevelt es demasiado conservadora.

En Minnesota, el gobernador Floyd B. Olson, un candidato a la reelección en la plantilla obrero-agricola, tiene a su credito el hecho de aspirar a acaudillar a un partido obrero-agricola nacional reorganizado, de aquí a dos años.

Ordinariamente, la noticia no es digna de especial mención. Los obrero-agricolas han tratado antes de dominar en la politica nacional, pero solo con escasos resultados. Pero lo que vale la pena de mencionar es la manera como se ha reorganizado el partido.

La plataforma de estado, que es la base de la candidatura del gobernador Olson, declara fracasado el capitalismo, y pide inmediatos pasos "pacificos y legales" y la propiedad particular de varias clases de propiedad. Dice:

"Nosotros pedimos la propiedad publica de todas las minas, fuerzas hidraulicas, transportes y comunicaciones, bancos,, compañias empacadoras, fabricas y todas las utilidades publicas".

Esto es en sentido general. A primera vista, parece dejar solo al agricultor, entre las actuales clases principales, convertido en un dueño particular de una maquinaria de producción.

Seria logico suponer que si tal agitación por la formacion de un tercer partido asume realmente proporciones nacionales, los republicanos tendrian que verse impelidos cada vez mas a ir a la derecha, dejando a los democratas una posición central en una contienda triple para la supremacia.

Pero la actual ejecutoria politica muy pocas veces se afianza en la logica. La tendencia de los actuales partidos principales ha sido anular las amenazas de un tercer partido, no desafiandolos, sino hurtándoles algunos de sus gestos estruendosos; sofocar movimientos izquierdistas moviéndose un poco hacia la izquierda.

Es asi como los dos partidos han conseguido vivir tan largo tiempo, y en verdad nada hay ahora que indique visiblemente su tendencia a cambiar de procedimiento.

VELADA POR RIZAL EN CABANATUAN, N. ECIJA

El electo senador Concepción rememora los hechos y las obras del heroe

(Servicio Informativo)
Exclusivo a La Vanguardia

Cabanatuan, Nueva Ecija, junio 21.—Con el electo senador Hon. Hermogenes Concepcion como orador principal, se celebro aqui una velada publica con motivo del aniversario del natalicio del Dr. Jose Rizal. El acto tuvo lugar en el edificio de la High School desde a las 4:00 de la tarde del dia 19. Las dos tribunas en el campus de la escuela secundaria fueron practicamente atestadas por centenares de estudiantes y vecinos del pueblo que acudieron a la celebracion.

El electo senador Concepcion, en el hermoso discurso que pronuncio, se abstuvo de mentar la politica, limitandose a rememorar los actos del gran heroe, sus obras y sus sacrificios.

Formaron parte en el programa de la velada, ademas de los numeros musicales que cautivaron a la inmensa concurrencia, el Dr. Manuel Vijungco que inaugura la velada explicando la grandiosa importancia de la efemerides que se conmemora, el Sr. Manuel Garcia y otros muchos mas.

Los numeros musicales corrieron a cargo de las Srtas. Lilia Velarde, Eduarda Peralta, Emerenciana Cunanan, Aurora Tayao y otras muchas mas. Contribuyo a amenizar la velada la banda de orquesta de Nueva Ecija High School.

EN PANGASINAN VAN A LUCHAR 30 CANDIDATOS

Conocidos profesionales de la provincia envueltos en campaña electoral

(Servicio Informativo)
Exclusivo a La Vanguardia

Dagupan, Pangasinan, junio 20.—Los cinco distritos de la provincia estan ahora enteramente agitados por una gran numero de candidatos a delegados de la provincia a la Convencion Constituyente y lideres que estan trabajando por la eleccion de aquellos. La lucha promete ser tan enconada como en las elecciones ordinarias, y no menos de treinta conocidos profesionales estan envueltos en estas agitaciones electorales.

Puede decirse que cada uno de los cinco distritos de la provincia tendra oportunidad de hacer su seleccion entre siete candidatos por lo menos, y si la eleccion se ha de hacer segun el merito de cada aspirante al puesto, sin consideracion a su color politico, no hay duda que Pangasinan podra enviar a la constituyente a los elementos mas escogidos y capacitados para la dificil labor que se tiene que afrontar.

De estos mas de treinta candidatos, muchos ya han presentado sus respectivos certificados de candidatura y los pocos que quedan, antes de decidirse a dar el ultimo paso, ya que de todos modos disponen de suficiente tiempo, prefieren tantear entretanto las posibilidades de ganar.

Una cosa digna de notarse en estas campañas, es el entusiasmo conque los elementos mas capacitados acogen esta eleccion de delegados. Al mero anuncio de que los partidos politicos de la provincia antis y pros, van a presentar sus respectivos tickets, se presentaron inmediatamente un gran numero de aspirantes a la nominacion. Los lideres politicos, sin embargo, continuan considerando la conveniencia o no de tomar parte activa en la campaña.

Wilson acusa a los politicos de ocultar la verdad al pueblo

Lejos de exponer la verdadera situacion del pais, en las campañas electorales se dedicaron a personalismos, dice

"Los caudillos filipinos en todas las fases de la vida deben sin ninguna reserva, ser honrados y decir a las masas lo que deben esperar.

"El futuro de Filipinas no está en manos de los filipinos. Hay fuerzas más grandes que están modelando el destino de estas islas. Los frutos de estas islas no irán a los nativos sino principalmente a los extranjeros industriosos a menos que las obras sustituyan a las meras palabras. Todo lo que podemos pedir es que Dios tengan compasión hacia aquellos que han cometido el pecado de omisión cuando el tao se de cuenta de su situación sin esperanza".

Con estos párrafos de advertencia y consejos termina el secretario y director de la Cámara de Comercio Americana Mr. John R. Wilson su declaración hecha sobre el futuro de Filipinas.

Mr. Wilson en su declaración dice que los caudillos filipinos durante la pasada campaña electoral se dedicaron a los personalismos y no dijeron la verdad sobre lo que espera al pueblo filipino.

No dijeron sobre los miles de obreros en la industria del azúcar que se verán sin empleo. No hicieron ver que la industria del abacá está pasando ya a manos extranjeras; que nuestra industria de bordados está decayendo; que los pescadores extranjeros están sustituyendo a los nativos; que las mejoras públicas cesarán; que las escuelas se cerrarán; que los 10 años de período transitorio es muy corto para los reajustes.

"Algunos de ellos" dice Mr. Wilson, "hablaron sobre la busca de nuevos mercados para nuestro azúcar y abacá, pero semejantes argumentos desaparecen de la mente de aquellos que se han molestado en estudiar el asunto. China es el gran mercado a quienes los oradores siempre se refieren. Sería de interés para ellos saber que mucho antes de que el mercado de Estados Unidos se cierre completamente para el azúcar filipino, China estará ya produciendo cada onza de azúcar que consume y a un precio tan bajo que ni Java podrá competir. Actualmente se están levantando molinos de azúcar en China y pronto seguirán otros.

"Se habla mucho de industrializar Filipinas, pero hasta ahora ninguno ha hecho una sugestión factible. ¿Qué cosa podríamos fabricar en Filipinas que no se producen ahora en cantidades suficientes para responder a la demanda local? ¿Qué cosa podría producir Filipinas que no se puede producir en los países vecinos a un costo más bajo y de una calidad mejor? Cesad de alimentar al pueblo con montones de imposibilidades etéreas. Sería más seguro decirles la verdad.

"Hay sin embargo un consuelo para los candidatos triunfantes; no han prometido nada y por lo tanto no pueden ser responsables por promesas no cumplidas.

"Se cree que todos admitirán que los candidatos no dijeron nada de las cosas mencionadas en este memorandum. Sin embargo no es tan tarde para decirles la verdad y al hacerlo, ayudar la causa del pueblo filipino".

Hongkong indaga como encallo el "Changte" aqui

(De la "Associated Press")

Hongkong, junio 21.—El tribunal investigador de Infantería Marina ha emprendido este dia la investigación del reciente encallamiento del vapor Changte en aguas filipinas. El barco encalló en el estrecho de Basilan.

El veredicto del tribunal es que el encallamiento se debió a un error de cálculo del capitán, que siguió navegando mucho trecho después de no ver la farola de Sibago.

LA CONTINUACION DE LAS CAMARAS, ILEGAL

Opiniones en contra del plan de extender el período de cargo de legisladores

La continuacion del periodo de servicio de los legisladores actuales aun despues de establecido el gobierno de la mancomunidad, no solamente es anticonstitucional sino que ni siquiera puede ser materia de constitucion, segun el floor leader de la camara, Representante Jose C. Zulueta.

Esta cuestion segun el representante Zulueta requiere una legislacion especial, pero tal legislacion especial seria anticonstitucional comoquiera que la ley Jones que todavia es la ley organica de Filipinas, dispone la manera como se debe elegir a los miembros de la legislatura.

El secretario interino Guinto del Departamento del interior y trabajo sostiene la misma opinion basandose en la ley Jones.

La ley Tydings-McDuffie, segun el representante Zulueta, dispone la celebracion de elecciones generales o eleccion de los funcionarios de la mancomunidad, despues de aprobada la constitucion por el presidente de los Estados Unidos y su ratificacion por el pueblo filipino.

La ley de independencia provee especificamente la eleccion de los funcionarios de la mancomunidad y esto se aplica a todos, desde los miembros de la legislatura hasta los funcionarios municipales.

LAGUNA ELIGIO 3 PRESIDENTES "SAKDALISTAS"

El pueblo desea funcionarios que pueden conocer sus necesidades

(Servicio Informativo)
Exclusivo a La Vanguardia

Sta. Cruz, Laguna, junio 20.—El resultado de las elecciones municipales en algunos pueblos de esta provincia, especialmente en Pila, Majayjay, Nagcarlang, Sta. Rosa y Pakil, es indicativo de la nueva tendencia del pueblo de elevar a los puestos municipales, funcionarios venidos de la masa, que sepa comprender y conocer las verdaderas necesidades del pueblo y que hable el mismo lenguaje que la gente pobre y necesitada.

Dos presidentes municipales sakdalistas y dos vice-presidente resultaron elegidos en cuatro municipios de Laguna, ademas de una gran numero de concejales que consiguieron mayoria de votos en casi todos los pueblos.

En el pueblo de Pila, por ejemplo, la familia Dimaculangan que durante varios años ha estado gobernando el pueblo en medio del contento y satisfaccion de la gente, por su indiscutible democracia y humanitarismo habiendo prodigado al pueblo actos de caridad, salio derrotada en las pasadas elecciones. La gente electorera de dicho pueblo, sabe agradecer los servicios prestados por Eto Dimaculangan, candidato a presidente municipal, pero ha querido elevar al poder a uno de su clase, que sabe pensar como piensa la masa, el sakdalista Leoncio Rebeng, un obrero, y el pueblo ademas le dio mayoria en el concejo municipal a fin de darle oportunidad a adoptar una politica que mejor se amolde a las necesidades del pueblo.

Los otros funcionarios municipales sakdalistas que ganaron las pasadas elecciones en Laguna, son: Simeon L. Ordoñez, presidente de Majayjay; Nemesio Esmilla, presidente de Nagcarlang; Anastacio Almodovar, vice-presidente de Santa Rosa y Mariano Liuanag, vice-presidente de Pakil.

Ademas el candidato sakdalista en el pueblo de Los Baños, continua impugnando la eleccion de su contrincante, pues se dice que el electo presidente Villegas solo consiguio una mayoria de un voto.

CRONICAS EUROPEAS
de Joaquin Pellicena

El Programa De La Conferencia Del Desarme.—¿Reducción o Limitación?.—El miedo a La Guerra.

(Servicio Especial de "La Vanguardia")

No puede el cronista sustraerse a las inquietudes del momento en que escribe y por eso ha de insistir en el tema de la Conferencia del Desarme, que tanto preocupa estos dias a la opinion publica europea. Se ha reunido la Oficina de la Conferencia en la forma y en la fecha que se habia anunciado. Inmediatamente se ha suscitado la cuestion esencial del programa de la Conferencia. Como es sabido, su objeto era la reduccion obligatoria de los armamentos. La actitud de Francia, como consecuencia del rearme de Alemania, hace imposible, hoy por hoy, lograr la realizacion de aquel programa. Habra, pues, que contentarse, si es que se quiere evitar de veras el fracaso definitivo de la Conferencia, con una limitacion de armamentos, que impida, al menos, una competencia ruinosa y peligrosisima.

La mayoria de los delegados en la Conferencia se resisten aun a abandonar la idea de la reduccion de los armamentos. Francia no quiere oir hablar, sin embargo, de tal reduccion sin la garantia de un regimen de seguridad. Aun para la simpe limitacion de los armamentos se piden garantias internacionales en cuanto a la ejecucion de los convenios. De esta manera, vuelve a plantearse el problema esencial en todas sus fases. Claro es que no pueden volver a reunirse la comision y el pleno de la Conferencia del Desarme sin que se haya llegado al menos a un acuerdo de principio.

Frente a esta realidad de la situacion, Mussolini desea sinceramente encontrar la formula de la paz que permita eliminar la competencia de las armas, ya que la crisis economica y financiera de Italia no le permite soportarla. El gobierno de Roma quiere, pues, evitar el fracaso definitivo de la Conferencia que crearia una situacion dificilisima. En este deseo, y en este proposito, coinciden exactamente el gobierno de Roma y el Gobierno de Londres. Pero los puntos de mira de los gabinetes de Berlin y de Paris son todavia irreconciliables. Francia teme que si se accede a las peticiones de Alemania, la Conferencia del Desarme puede convertirse paradojicamente en una Conferencia del Rearme. Alemania, por su parte, fuerte en el principio, por todos reconocido, de la igualdad de armamentos, plantea el dilema inexorable: o todas las potencias se desarman o ella se arma en la misma proporcion que lo estan las otras. Parece, pues, que se aleja otra vez la fecha de reanudar los trabajos oficiales de la Conferencia del Desarme, a pesar del buen deseo y de la activa diligencia de Mr. Henderson para poner en mancha pronta y satisfactoria aquel mecanismo internacional. No obstante, por encima de los recelos, de las dudas y de las vacilaciones de las potencias, hay un hecho incontrovertible y es, una autentica voluntad de paz en los pueblos. Nadie quiere la guerra, porque todo el mundo sabe, con plenitud de certidumbre, que la guerra seria el caos, la ruina, el colapso de una civilizacion. No quieren la guerra ni las democracias ni las dictaduras. Las dictaduras, porque saben que la guerra pondria en peligro toda la fabrica de su organizacion. Las democracias, porque saben nomica y financiera de todos los condiciones objetivas de la dictadura. Ademas, la situacion ecoque la guerra podria crear las paises de Europa no consiente una nueva y tragica aventura. Parece, pues, que sobre la base de ese deseo unanime de paz, que constituye, para todos los pueblos, mas aun una necesidad que una aspiracion, seria facil llegar a un acuerdo. Hay sin embargo un obstaculo formidable que se opone al logro de ese ideal. Y es aunque parezca paradojico el miedo a la guerra. Por miedo a la guerra, tropieza con tantos inconvenientes la organizacion de la paz. Por miedo a la guerra, los pueblos que estan armados no quieren desarmarse. Por miedo a la guerra, quieren armarse los pueblos que estan desarmados. Esta observacion directa de los hechos nos lleva como de la mano a otro genero de consideraciones. Ningun pacto de alianza, ningun tratado de mutua defensa, podra ofrecer nunca las garantias de seguridad que ofreceria el restablecimiento de la confianza entre los pueblos.

Mussolini da pruebas de poseer un vivisimo sentido de la realidad cuando quiere renunciar por ahora al ambicioso proposito de reducir los armamentos.

No ha llegado todavia el momento psicologico de conseguirlo. Por eso concentra todos sus esfuerzos en la invencion de una formula mas modesta para limitar los armamentos. Ya que por ahora no pueda lograrse la reduccion, al menos que se evite la competencia.

El espectaculo que presenciamos hoy en muchos paises del mundo nos indica las enormes dificultades que se oponen al desarme, en general. Vemos que es casi imposible conseguir el desarme personal, individual, a pesar de que toda la organizacion del Estado actua como garantia de la proteccion y defensa de los ciudadanos. Se comprende facilmente la enorme dificultad de desarmar los pueblos inexistente aun forma alguna de coaccion colectiva para evitar y castigar las trasgresiones de las leyes internacionales.

De todo lo dicho se deduce la necesidad de que los pueblos y los gobiernos encuentren al fin la formula que los redima de la tirania del miedo que hoy los tiene cohibidos. Por el miedo a la guerra, los pueblos y los gobiernos vuelven a encontrarse hoy en una situacion tragica, muy parecida a la de 1914. Tampoco entonces nadie queria concientemente la guerra. Tambien entonces todo el mundo deseaba ardientemente la paz. Y lo que fustro la paz fue precisamente el miedo a la guerra.

Hay que superar este miedo, que es una tara fisiologica, con una fortaleza espiritual que restaure la fe de los pueblos y de los gobiernos en ellos mismos y en los destinos comunes del linage. Esto es lo que representa en su fondo irreductible la tesis britanica en la ardua cuestion del desarme. La intervencion italiana tiende a dar a esa tesis britanica un solido fundamento de desconfianza habra de entrar al realidad. La tesis francesa de la fin en las corrientes de concordia que se han iniciado entre Roma y Londres. Y la realidad imprescindible de los hechos obligará a los gobiernos de Berlin y de Paris a buscar, en un acuerdo, si no cordial, inteligente, la formula definitiva o transaccional de una convivencia inevitable.

Barcelona, 14 de abril de 1934.

CUANTA DIFERENCIA! FIJESE COMO CORRE AHORA.

Unas cuantas gotas de Aceite 3-en-Uno y fíjese que diferencia! Arranque rápido, velocidad doble y pedal suave. Jamás ha habido un aceite para bicicletas como "3-en-Uno"—para cojinetes, rayos, roscas, armazón y piezas niqueladas. *Aceita, limpia, evita la herrumbre.* Conserve su bicicleta lustrosa y nueva con aceite "3-en-Uno". También use "3-en-Uno" para aceitar sus herramientas, escopeta, patines. De venta en todos los buenos almacenes del ramo.

THREE-IN-ONE OIL COMPANY

Aceite 3-en-Uno

UN VERDADERO TALCO
Que Protege

Ese es el Talco Boratado Mennen. El talco que, una vez rociado sobre la parte irritada del cuerpecito, lo calma y protege.

Pero no basta cerciorarse de que el talco que compra es efectivamente Mennen. Fíjese bien en que sea legítimo. El Talco Boratado Mennen, para niños, va envasado en latas que sólo han podido llenarse una vez, y eso... *en la fábrica.* Entonces podrá estar segura de que contribuirá a la felicidad y bienestar de su nene, porque habrá conseguido el legítimo

TALCO BORATADO MENNEN
Para Niños

Fíjese en este Arabe y sabra Ud. que obtiene el legitimo

CAFE HILLS BROS

Ningun otro café tiene la misma bondad. Porque ningun otro café se tuesta uniforme, continuamente, **un poco en cada tiempo**, por el método exclusivo de Hills Bros. de Control del Tostado.

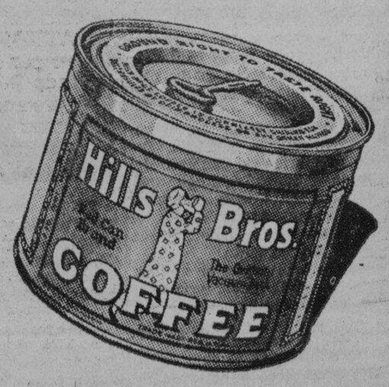

M.E.C.D. 2016

TRES MIEMBROS DE LA FAMILIA CABRAL SERAN COMPLICADOS

El teniente Licerio Lapuz tiene pruebas de que el asesinato de Marciano Mójica ha sido una cosa premeditada

(Servicio Informativo)
Exclusivo a La Vanguardia

Malolos, Bulacan, 21 de Junio.—Por lo menos, tres miembros de la familia Cabral, del barrio de Maisan, Polo, quedarán envueltos en el asesinato de Marciano Mojica, que fué muerto de un tiro de escopeta la semana pasada, mientras iba a visitar a su prometida, que es hija de uno de los Cabral.

El Fiscal de Bulacan, Sr. Teofilo Garpio, y la Constabularia estan haciendo investigaciones mas acabadas de este suceso. Por de pronto, el Teniente Licerio Lapuz que se encarga de la investigacion tiene pruebas, segun informes, de que la alegacion del matador de Mojica de que todo se debió a su deseo de defenderse contra las acometidas del occiso, cuando fue sorprendido en la casa, no son ciertas y que hubo premeditacion de parte de algunos miembros de la familia para acabar con él.

De las declaraciones por escrito de varios testigos, se desprende que Mojica habia recibido una carta sin firma supuestamente de su novia, mandandole ir a la casa de su tio Pablo Cabral para sacarle de alla. No obstante no estar firmada la carta, Mojica se dirigió al lugar, donde fue muerto a tiros.

La desaparicion de ciertas prendas de vestir del occiso que se consideran muy importantes para probar el crimen, ha inducido a la Constabularia a sospechar de que algun miembro de la policia de Polo se halla protegiendo a los investigados.

MONJE CHINO AUTOR DE UN CRIMEN, COGIDO

Se sospecha que es el jefe de los bandidos que mataron a un misionero

(De la "Associated Press")

Peiping, junio 21.—Los cuarteles militares chinos han anunciado esta noche el arresto de un chino que, según se cree, es el jefe de la cuadrilla que asesinó al Dr. Ingram el domingo pasado.

El individuo arrestado es un monje, según se dice, habiendo provocado las sospechas por ocultarse durante el día e ir al templo solo por la noche. Los chinos creen que el arresto de otros miembros de la cuadrilla es inminente

Shanghai, junio 21.—El portaaviones inglés Eagle ha enviado este día un mensaje inalámbrico a la oficina naval inglesa, anunciando que todos los ciudadanos ingleses que fueron capturados por los piratas del Shuntien, han sido puestos en libertad. Ahora se hallan a bordo del Eagle, de regreso a Weihaiwei.

Aunque faltan detalles, se cree que los aviadores ingleses, volando sobre la guerrilla de los bandidos atemorizaron a estos obligándoles a dar libertad a los cautivos ingleses que se hallaban en unos juncos. Los hidroplanos se encargaron de recogerlos, conduciéndolos al Eagle.

Créese que un chino también fué puesto en libertad, quedando solo en poder de los piratas un chino y un japonés.

UN ASALTO EN SAN JUAN QUE RESULTO VANO

Los agentes solo cogieron en la "Villa Chayong" papeles quemados

Los oficiales y agentes de la División Secreta de la Constabularia, persistiendo en su empeño de tener cerradas todas las casas de juego en San Juan del Monte, asaltaron a las 3:30 de la tarde de ayer la "Villa Chayong", situada en la calle J. Basa, No. 19, considerada hasta ahora como una de las casas en donde se tira de las orejas a Jorge.

Por no poder entrar enseguida en el cuarto en que se jugaba, los agentes asaltantes, encabezados por el Teniente Mariano Reyes, no consiguieron coger las cartas, cayendo en sus manos solo papeles y supuestas listas de los tahures, medio quemados.

Los agentes encontraron las puertas bien cerradas, y para poder entrar, tuvieron que valerse de sus hachas. Cuando llegaron hasta el lugar donde se jugaba vieron que la mayor parte de los objetos que podían constituir el cuerpo del delito, ya se habían quemado, incluyendo las cartas. Un hornillo fué encontrado encendido dentro de la casa.

Unas 38 personas que al principio habían sido detenidas como supuestos jugadores, fueron puestas en libertad después de haberse consultado el caso a la fiscalía, que ahora tiene por norma presentar ante el juzgado, por lo menos las cartas con que se juega en cada caso de juego.

Debido a esta nueva política de la Fiscalía, los jugadores han adoptado el principio de destruir primero las cartas.

Entre los encontrados en la casa asaltada ayer tarde se cuentan personas conocidas, incluyendo señoras y un juez de paz de un pueblo vecino.

La supuesta ocupante de la casa, Dña. Consuelo de Cuyugan estaba ausente cuando se hizo el asalto.

Los perseguidores del vicio no se han desanimado por este fracaso que no es el primero que experimentan. También han fracasado en el asalto verificado contra la casa de cierto legislador en donde también hallaron dificultades al entrar. Seguirán su campaña, y si se hace necesario dispondrán la continua vigilancia de las casas en donde se sospecha que hay juegos prohibidos.

El Cine Eva hecho una hoguera

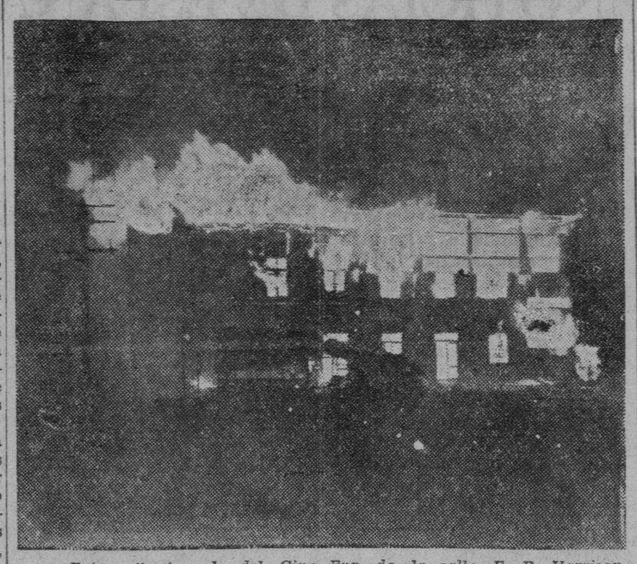

Fotografia tomada del Cine Eva, de la calle F. B. Harrison, mientras era pasto de las llamas a las 12:20 de esta madrugada. Dos líneas de accesorias de la propiedad de Gotamco, dueño del cine, también se han quemado.

CINE Y VARIAS ACCESORIAS EN PASAY QUEMADOS

Un incendio de origen al parecer intencional causa ₱80,000 de pérdidas

Una persona ha sido detenida por la Policía de Pasay para ser sometida a investigación en relación con el incendio que a las 12:30 de esta madrugada destruyó el Cine Eva, de la calle F. B. Harrison, y dos líneas de accesorias, y cuyo origen, de acuerdo con los informes, ha sido claramente intencional.

La Policía de Pasay, alegando no haber conseguido aun datos suficientes para determinar quién es el autor de tal acto de incendiarismo, ha preferido no dar a publicidad el nombre de la persona detenida.

El policía Reyes, de Pasay, juntamente con un grupo de chinos y filipinos que residen cerca del lugar, fueron los primeros en subir al edificio que se incendiaba y alegan haber notado que el suelo estaba empapado de gasolina, y que en vista de la imposibilidad de apagar el fuego, tuvieron que retirarse dando cuenta inmediatamente al municipio, que envió su aparato contra incendios al lugar. También acudieron los bomberos de Sta. Cruz, Paco, Tanduay e Intramuros para extinguir el fuego.

El Cine Eva, de relativamente reciente construcción, es de la propiedad de Gotamco. El edificio estaba asegurado, según los informes. Dos líneas de accesorias, una de 10 puertas y otras de 16 puertas, que son también de Gotamco también han sido destruídas por el fuego. Este llegó a afectar hasta las casas que se hallan frente, de la propiedad de Lee Man, marcadas con los números, desde 116 hasta 130, de la calle F. B. Harrison.

La policía de Pasay estima las pérdidas en unos P80,000, incluyendo el valor de las películas que se hallaban en el Cine, que estuvo bajo reparación durante estos últimos días.

La noticia echada a volar anoche después del incendio de que una anciana que reside en una de aquellas accesorias quemadas había desaparecido y que se temía que había muerto achicharrada, no se ha confirmado. La Policía de Pasay informa que no hay ninguna persona quemada ni siquiera lesionada en este incendio.

PROBABLE PRONTA MARCHA DE QUEZON A ESTADOS UNIDOS

Por eso se urgirá la selección de Speaker que puede tener relación con el nombramiento de Comisionado Residente

Debido a la probable marcha al extranjero del presidente Quezon a principios de Julio, la selección del speaker se hará a fines de este mes o a principios del mes que viene pero antes de la apertura de las sesiones, según se supo anoche en los círculos legislativos. Por este motivo se espera que dentro de poco los miembros de la mayoría de la cámara, serán convocados a un caucus por el presidente Quezon.

Según informes el presidente Quezon irá a Estados Unidos pero pasara primeramente por Europa en donde se sometera a tratamiento por la enfermedad de cálculo renal que padece.

En vista de esto la campaña de los sostenedores de los varios candidatos al espikerato se ha intensificado aunque de un modo silencioso. Los fuertes contendientes son Quintin Paredes, José C. Zulueta, Leonardo Festín, Guillermo Z. Villanueva e Isauro Gabaldón.

Otro objeto de la selección del speaker antes de la apertura de las sesiones, es con el fin de que el seleccionado pueda preparar de antemano el programa legislativo de la cámara y asi evitar la perdida de tiempo cuando se abran las sesiones.

Se cree tambien que posiblemente en el caucus se trate de la cuestión del comisionado residente en Estados Unidos, con la posibilidad de que dicho asunto pueda usarse para arreglar el conflicto sobre el espikerato.

Para el puesto de comisionado, el nombre del speaker Paredes también se ha mencionado.

El puesto de comisionado que se espera estará vacante, es el del comisionado Camilo Osías, a quien se dice que la mayoría retirará su confianza obligándole a dimitir.

Azucareros de Negros esperan con impaciencia la decisión de Murphy

Los plantadores de Negros Occidental están aguardando con ansiedad el resultado de los estudios que está haciendo el gobernador general para la distribución de la cuota azucarera entre las centrales y plantadores de estas islas y confían que la distribución que hará el gobernador general será justa y equitativa, según declaró ayer a su llegada a esta capital el Sr. Amando Avanceña, presidente de la confederación de plantadores.

Al decir del Sr. Avanceña, la demora de la distribución está paralizando las actividades de los plantadores en la cuestión del cultivo de sus terrenos porque no han podido obtener los préstamos necesarios para sufragar los gastos de cultivo.

Hablando del impuesto de utilización, el Sr. Avanceña declaró que los plantadores desean que el impuesto sea devuelto a ellos directamente, como se ha hecho en los Estados Unidos, para ayudarles a continuar manteniendo la industria.

También existe la sugestión de que se emplee el fondo para la compra del azúcar excedente, según él.

El Sr. Avanceña declaró ayer que Negros se ve de nuevo amenazada por las langostas que vienen de Masbate y que la parte norte de Negros ya está hoy afectada por la plaga.

Las centrales y plantadores grandes y pequeños han prometido una plena cooperación al gobernador general en la formulación de un plan de distribución de la cuota azucarera a fin de que la conferencia convocada por el jefe ejecutivo logre su fin, según informó ayer Mr. A. S. Heyward, secretario-tesorero interino de la Philippine Sugar Association.

Mr. Heyward dijo que tanto la Philippine Sugar Association como el congreso de pequeños plantadores y centrales no tienen ninguna nueva proposición para el gobernador general. Todas las entidades azucareras, individual y colectivamente, confiarán en el gobernador general y acatarán su decisión.

Con respecto a la propuesta legislación de reajustar la producción local del azúcar al límite contenido en la ley Tydings-McDuffie, Mr. Heyward dijo que la medida era muy buena, Empero su necesidad dependerá totalmente en la naturaleza de la fórmula de distribución de la cuota azucarera del gobernador general.

China debe corresponder y hacer mas compras de productos filipinos

El aumento del comercio chino-filipino depende del actual poder adquisitivo de los filipinos, declara el director auxiliar Cornelio Balmaceda de la Oficina de Comercio, al comentar el esfuerzo de promover el comercio entre China y Filipinas. El poder adquisitivo de los filipinos se puede medir por los ingresos, segun el Sr. Balmaceda.

El Sr. Balmaceda declara que a fin de poder continuar comprando productos de China, este pais debe comprar tambien mas productos filipinos. Esto se hace mas importante hoy dia, comoquiera que el mercado de Filipinas en Estados Unidos se reducira considerablemente.

"China," dijo el director auxiliar, "puede usar mas madera filipina, cordeles, tabaco en rama y manufacturado, fibras de buntal, aguas gaseosas, bebidas, jabon, aceite de coco y azucar. Las mangas filipinas y otras frutas y verduras pueden intercambiarse con otros que son cultivados en China. Filipinas puede producir algodon para uso domestico y para exportación, y cuando esto se convierta en un producto filipino mas importante, la gran demanda de algohon de China, podra ser suministrada en parte, por Filipinas."

El comercio de America con el pais se ha duplicado en el mes de Abril

(De la "Associated Press")

Washington, junio 20.—Según estadísticas compiladas por el departamento de Comercio, el comercio americano con Filipinas durante el mes de abril de este año ha sido casi el doble del de abril del año pasado, pero el balance comercial ha sido tremendamente en favor de Filipinas.

Estados Unidos vendió a las islas $4,580,509 en efectos en abril de 1934, en comparación con $2,980,972 en abril de 1933, e importó $15,141,-390 en comparación con $8,812,683.

Durante los primeros cuatro meses del año 1934, Estados Unidos vendió a las islas $17,698,593 en artículos, en comparación con $14,-143,446 de igual período del año anterior. En el mismo período importó $433,267,102, en comparación con $33,092,105.

Créese que el aumento de las importaciones se ha debido a las exportaciones de azúcar, en anticipación a la vigencia de la ley Jones-Costigan

Camarines Sur esta dominada por antis

(Servicio Informativo)
Exclusivo a La Vanguardia

Naga, Camarines Sur, julio 14.—El triunfo de los antis en esta provincia ha sido abrumador. Su victoria no se limita solamente a los cargos provinciales e insulares sino que tambien ha conseguido una abrumadora mayoria de funcionarios municipales electivos en toda la provincia. De los 31 municipios de que se compone la provincia de Camarines Sur, los pros solamente consiguieron ganar en ocho municipios, los 23 restantes fueron copados por los antis.

Los presidentes elegidos en los 31 pueblo de Camarines Sur son los siguientes:

Baao, Cirilo Esplana, anti.
Bato, Eulogio Buquid, anti.
Buhi, Gregorio Peñoso, anti.
Bula, Severo Registrado, anti.
Cabusao, Guillermo Villaseñor, anti.
Calabanga, Pacifico Sinogba, anti.
Camaligan, Elias de Dios, anti.
Canaman, Modesto Madrid, anti.
Caramoan, Pedro Cordiz, anti.
Gainza, Santiago Toribio, anti.
Goa, Felipe Pan, anti.
Iriga, Santiago Gonzales, anti.
Libmanan, Teodoro Dilanco, pro.
Lupi, Jose San Pablo, pro.
Magarao, Olimpio Bernal, anti.
Nilaor, Rufino Baduria, anti.
Minalabac, Pedro Barcenas, pro.
Nabua, Gregorio Balatan, anti.
Naga, Jose Ojeda 4.o, anti.
Pamplona, Macario Francisco, anti.
Pasacao, Macario Oliver, anti.
Pili, Manuel Pelayo, anti.
Ragay, Tomas Andaya, anti.
Sagnay, Constancio Cater, pro.
San Fernando, Jose Flordeliza, pro.
San Jose, Jovito Dizon, pro.
Sipocot, Pablo Salazar, pro.
Siruma, Nicolas Estudillo, pro.
Tigaon, Felix Madera, anti.
Tinambac, Perfecto Agao, anti.

M. SOTELO
AGENTE COMERCIAL
Comisiones y Consignaciones
P. O. Box 137, Iloilo

EL REUMATISMO

Esta es una dolencia muy generalizada que, generalmente, reviste las formas aguda o crónica. Sus manifestaciones se reducen en hinchazón de las articulaciones, y el menor movimiento que haga el enfermo, se traduce en intensos dolores. Los que tienen impurezas en la sangre padecen de esta enfermedad, y tanto para curarla como para limpiar la sangre, la ciencia médica aconseja el *DEPURATIVO RICHELET* de acción eficaz contra el REUMATISMO haciédolo desaparecer por completo, y restableciendo la buena circulación de la sangre.

Es recomendable el uso de este depurativo por lo menos, dos veces al año, como preventivo.

FORMULA: (Juglans regia 40 gms., Nasturtium officinalis 40 gms., Cochlearia armoracia 40 gms., Cochlearia officinalis 40 gms., Menyanthes trifoliata 2 gms. Cinamomum excelanicum o gms., 600 Citrus vulgaris 24 gms.) for 100 gms of Extract. of this 4 gms., 177. Acid. salicylicum 0.050 Tinc. chasmanthera palmata 0.706. Kalium fotatum 0.815 Iodum 0.152. Ac. tannicum 0.856 for 100 gms

Deposito en todas las buenas Farmacias y Droguerias. Laboratorio L. Richelet, de Sedan, 6 rue de Belfort. Bayonne. (Francia).

Otro
DIA DE
BUSTER BROWN
Sábado, Junio 23—Un día solamente
25% a 45% de Descuento en todos los Zapatos para Niños que se pondran en la venta
Especial:
TOM SAWYER
Trajes lavables para niños
25% de Descuento
Sábado, Junio 23 solamente
HAMILTON-BROWN'S
109-111 Escolta.

PASIG HOSPITAL
PASIG, RIZAL
Cerca del Municipio
Cirujano—Dr. D. Tambuatco
del
HARRISON HOSPITAL

EN EL GRAND EN BREVE
FRANK CAPRA PRODUCTION
CLARK GABLE and CLAUDETTE COLBERT
It Happened One Night
Columbia PICTURE

Sorbete Magnolia CERTIFIED PURE

exquisito, de suave consistencia, de la mejor calidad y gusto, con nuez picada y frutas al glacé.

El Sorbete Magnolia CERTIFIED PURE

para este fin de semana es el "TUTTI FRUTTI"

Pidalo en ladrillos convenientes ó por galon.

Magnolia Ice Cream Plant
Echague 660

La estación KZIB todos los Domingos por la noche a las 7:30 p. m. diseminará el programa de Gran Opera patrocinado por la San Miguel Brewery.

POR QUE *Millones* DE PERSONAS EN EL MUNDO ENTERO *Prefieren* LA CREMA DENTIFRICA LISTERINE

Durante los próximos 30 días límpiece los dientes con la Crema Dentífrica Listerine. Míreselos entonces en el espejo.

Se asombrará al ver lo limpio que lucen—como centellean sus dientes. Todo descoloramiento—toda mancha—habrá desaparecido. Se sentirá en la boca una exquisita sensación de frescura, igual a la que produce el Antiséptico Listerine. Observe también el lindo color rosado tan saludable que habrán adquirido sus encías.

Una vez que usted haya probado la Crema Dentífrica Listerine no usará otra. Cómprese un tubo y empiece a usarla hoy mismo.

Motivos pueden variar pero se prefiere siempre

CREMA DENTIFRICA LISTERINE

...Y QUE BIEN PURIFICA EL ALIENTO

M.E.C.D. 2016

LA VANGUARDIA
DIARIO FILIPINO INDEPENDIENTE
Consagrado a la defensa de los derechos e intereses del pueblo filipino

EDITADO POR LA "TVT PUBLISHING CORPORATION"

Directores Asociados
PEDRO AUNARIO (Editoriales) — FRANCISCO RODRIGUEZ (Informaciones)

MIEMBRO DE LA ASSOCIATED PRESS
La "Associated Press," es la unica autorizada a reproducir despachos periodisticos acreditados o no a ella y publicados en este periodico. Tiene el mismo derecho sobre las noticias locales que aparecen en este periodico. Los derechos de reproduccion de despachos especiales tambien quedan reservados.

OFICINAS: Edificio TVT Calle Florentino Torres, Santa Cruz. Manila. Apartado de Correos No. 775.
Telefono 2-11-34 con comunicacion con todos los departamentos.
Oficina en Nueva York 32 West 42nd Street, Tel. Pennsylvania 6-14-84.

(Registrado en la Oficina de Correos en Manila como correspondencia de segunda clase el 19 de Febrero de 1919)

PRECIOS DE SUSCRIPCION:

En Manila—al mes	₱1.50
En el extranjero—al año	10.00
En Provincias:	
Al mes	1.50
Trimestre	4.50
Semestre	8.00
Un año	15.00
Sabatino—al año	6.00

(Pago Estrictamente por Adelantado)

NOTAS EDITORIALES

SERIA UN BUEN REMATE

SI el bonachón de Don Tomás Earnshaw, Alcalde de nuestra Ciudad, antes de abandonar la alcaldía, estampa su firma en una ordenanza para la ejecución del proyectado Puente Mendiola, cerca de Malacañang, su administración progresiva terminará con un buen golpe de remate.

Como ya hemos indicado, secundando un buen artículo que publicó no hace mucho el órgano de la Cámara de Comercio Americana en Manila, la realización de esa obra responde a una verdadera necesidad. Todos los camiones que van y vienen de Pandacan, que se está llenando cada año de grandes bodegas, o depósitos de gasolina, y de otros efectos, encontrarían facil acceso en el proyectado Puente Mendiola, aligerando con ello grandemente el tráfico que pasa por los demás puentes que hay sobre el Pasig, el de Ayala sobre todo.

Haga el Alcalde Don Tomás que su esfuerzo en ese sentido tenga éxito, y su paso por el gobierno de la Ciudad de Manila quedará vinculado con la ejecución de un proyecto importante de comunicación, que el desarrollo del comercio reclama con urgencia.

ES NECESARIO

ESTAMOS muy de acuerdo con las personas de buen sentido que piensan que la alarma que está causando en el público esos casos supuestos de contínuo envenenamiento, a la larga puede resultar perjudicial. Tales personas, sin embargo, creen que esa alarma que está cundiendo de un modo no menos alarmante, sólo se podrá evitar si se hace una investigación estrictamente científica por personas de reconocido prestigio, para determinar las verdaderas causas de esos casos frecuentes de supuesto envenenamiento, y devuelva a la gente la tranquilidad perdida.

Hemos oido de algunos doctores, o médicos de larga y reconocida experiencia en enfermedades tropicales, que reina en Manila actualmente una especie de epidemia de diarrea que causa una revolución en los intestinos, y que en algunos casos se toman como síntomas de intoxicación por alimento. Hasta qué punto esta impresión puede contribuir, o ha contribuido ya, a propagar la alarma que hoy asusta a mucha gente del pueblo, no lo sabemos, y solamente una investigación completa y acabada, como la que se pide, podría determinarlo.

El agua, las condiciones higienicas y sanitarias de los establecimientos donde se sirven comida barata a las masas, las laterías podridas, los alimentos ya preparados que se conservan hasta dos o tres días en las neveras, o se guisan por segunda y tercera vez para ser servidos de nuevo al público, y otros conductos peligrosos para la salud, deben ser objeto de un minucioso examen.

IDEAS UTILES

CATALOGAMOS las ideas según su utilidad práctica, según como responda a una necesidad más o menos inmediata, o a un sentido sano de previsión. Y en este respecto, la actitud del Senador Elpidio Quirino, contraria a la idea de que se gaste la suma de ₱47,000,000 que el gobierno de Estados Unidos acaba de entregar a nuestro gobierno, como parte de las utilidades que correspondian a los millones que teniamos depositados en varios bancos de la metrópoli, nos parece muy laudable.

Gastar es la cosa más facil hoy día que un gobierno puede hacer; pero, prever es dificil.

En estas circunstancias, en que nuestro país va a atravesar pronto una situación que se cree muy comprometedora, o llena de preocupaciones graves, la mejor política es no disponer precipitadamente lo que se tiene en reserva. El propósito del Senador Quirino, de que esa suma de ₱47,000,000 no se toque por ahora, hasta que el país haya entrado en el período inicial de su nueva vida política, es muy previsor, y debe merecer el apoyo de nuestros hombres.

Otro plan útil es el del Representante Ramón Torres. Se refiere al desarrollo agrícola inteligente y provechoso, en una forma que evite lo que hoy se llama "economía del caos". El plan, en su aspecto general, es de doble alcance: multiplicar más la pequeña propiedad agrícola, y fortificar la base sobre que descansa la paz social. Por largo tiempo todavía, nuestra estructura económica será esencialmente agrícola, antes de que entremos en la fase del industrialismo.

El límite de 1,000 hectareas que se señala a cada corporación dentro de ese plan, es muy conservador en el buen sentido, puesto que tiende a conjurar el peligro de los grandes latifundios.

Nuestra mayor complacencia sería ver que las ideas de desarrollo agrícola, o de bien planeada economía que asegure la mayor suma de bienestar para los más, y el sentido de previsión que tanto nos hace falta, fructifiquen en nuestra Legislatura, en vez de esos planes espectaculares, grandiosos y "kolosales" que no guardan proporción con nuestros recursos, ni responden a fines prácticos de inmediata necesidad para nuestra nación.

RINCON HUMORISTICO

LA PITONISA

La Gitana Patro era una famosa adivinadora de cartas que existió en el Puerto de Santa María, de la provincia de Cádiz, a la que consideraban como verdadera Pitonisa por el acierto con que resolvía las dudas y consultas de sus clientes.

Desde su más temprana juventud se había dedicado a decir "la buena ventura" a cuantos encontraba por las calles y se prestaban al "experimento" por unos cuantos céntimos; pero andando el tiempo se conoce que había adelantado mucho en su industria puesto que cuando la conocimos tenía un lujoso Gabinete de Consultas y un buen surtido laboratorio con filtros de diferentes clases para hacerse amar de la persona indicada o para olvidarla según conviniera.

Allí no faltaba ningun atributo de los nigrománticos, pues, tenía un extenso arsenal de yerbajos, untos y símbolos de su profesión incluso varios paquetes de naipes de los que se servía para sus prácticas.

Tanta fama adquirió la Señá Patro, como la llamaban, que su casa era un jubileo de tanta gente, y de tan diferentes clases sociales, como iban a consultarle sus dudas, sus temores, su suerte y otra infinidad de preocupaciones.

Y, lo particular del caso era que a todos dejaba contentos por el acierto de sus predicciones, y le pagaban gustosos las cinco pesetas, un duro, que les cobraba por la consulta a parte del importe de los brevajes o material que empleaba, que eso era aparte y segun tarifa establecida.

Así se hizo de dinero la Señá Patro que también explotaba el físico, porque era una mujer hermosa, a pesar de sus cuarenta años, jamona apetecible, de rasgados y grandes ojos negros a la que muchos iban a visitar so pretexto de consulta para echar un rato de palique con ella y piropearla mientras le sobaba las manos para que le diagnosticara su porvenir o su suerte.

Un día se presentó un infeliz jornalero sucio y haraposo, que había llevado una vida miserable y deseaba consultarle sobre su porvenir.

—¿Cuánto me lleva usted por una consulta que deseo hacerle?—le dijo.

—Cinco pesetas; es lo mínimo que suelo cobrar, aparte del material que se emplee—le contestó la adivinadora.

—¿Y, no podría usted evacuármela por tres pesetas que es lo único que poseo?

La Señá Patro quedó mirándolo de pies a cabeza y después de un rato de meditación le dijo convencida de su pobreza:

—¡Bien, hombre! Por eso no hemos de refiir. Es un favor particular que le hago.

Y, comenzó el exámen de las manos como él deseaba.

La Señá Patro, que como buena andaluza era chirigotera le dijo después de habérselas examinado:

—Lo primero que advierto en sus manos es... (después de una pequeña pausa) es que las tiene usted muy sucias.

—Es verdad; y es porque como soy un pobre trabajador, y vengo de mis faenas por eso están así.

—Además,—continuó diciendo ella con la vista fija en las palmas de las manos—Usted está reñido con el agua, según demuestran estas líneas diagonales de sus manos; usted no se lava la cara más que cuando llueve, y se la moja el aguacero; y además indican que prefiere el vino al agua que jamás la prueba.

—También es verdad—decía el infeliz. ¡Cómo lo va acertando todo...!

—Usted—continuó la adivinadora—es un cicatero. ¿No es verdad?

—Sí señora, sí; pero es porque no me puedo extender a más, dada mi pobreza, y siempre tengo que regatear como en el presente caso con usted.

—Bueno: estas líneas transversales (indicándoselas con el dedo) demuestran que usted, durante treinta años ha llevado una vida de miserias...

—Muy cierto—le interrumpió el desgraciado, también en eso ha acertado.

—Pero después...—continuó la pitonisa—pasados ya esos treinta años...

—¿Qué?—volvió a interrumpir ansioso el infeliz esperando un cambio favorable de fortuna.

—¡Nada, hombre! que después de dichos treinta años de miseria... ya en lo sucesivo estará usted acostumbrado a ella. (Vaya, un consuelo; lástima de tres pesetas que he pagado para saber esto—decía el cliente).

ARMONIA.

LIMPIEZA DE LOS MERCADOS PUBLICOS URGEN

Varios vecinos de Manila formulan demandas en un escrito

Demandando una accion inmediata para la limpieza de mercados y panciterias y la presentacion higienica de los alimentos que se venden en ellos, un grupo de vecinos ha enviado un escrito a La Vanguardia urgiendo remedio a la presente situacion que ha dado lugar a numerosas intoxicaciones y varias muertes.

Del escrito extractamos lo siguiente:

"Nosotros demandamos que se nos de la proteccion por la cual se nos cobran impuestos. Al decir esto, nos referimos a los inspectores de alimentos. En nueve de diez panciterias la limpieza brilla por su ausencia. Estos inspectores saben esto, pero ¿que hacen?

"Demandamos que estos inspectores hagan una limpieza general en los mercados que son un estigma para el pueblo y la ciudad. Son sucias y son focos de enfermedades. La carne que se vende en gran cantidad a todos es manoseada por cualquiera que lo desee. Ningun alimento esta apropiadamente cubierto contra insectos y contra microbios. El mal olor de esta suciedad trasciende a varias manzanas a la redonda. ¿Por que, nosotros, los vecinos de Manila, que pagamos impuestos para los salarios de estos inspectores sanitarios, no hemos de tener derecho a mercados limpios y a comida limpia expuesta de tal modo que nos sintamos seguros al comprarla? Los mercados en otros paises no son como estos.

"Nosotros demandamos un inmediato cambio de actitud de la oficina de sanidad y de sus funcionarios e inspectores. La limpieza es salud y esto es algo que no puede encontrarse ni en mercados ni en panciterias."

CACO PERSEGUIDO A TIROS DE REVOLVER

Un policía coge a uno que arrebata el bolso de su esposa

Cinco disparos seguidos de revolver sembraron la alarma a las 11:45 de anoche en las cercanias del 'University Theatre', mientras el policía J. E. Kennard, del servicio secreto, se lanzaba en persecucion de un ratero que habia arrebatado el bolso de mano de Mrs. Kennard.

Los vecinos del lugar que ya estaban descansando, despertados por los cinco disparos seguidos, se asomaron a la ventana para cerciorarse de lo que pasaba y vieron a un individuo vestido de americana azul, corriendo a toda velocidad seguido por un grupo de jovenes.

La persecucion se extendio desde el University Theatre hasta Paco donde el caco fue cogido. El hombre que iba de azul era el mismo policia Kennard el cual para intimidar al caco estuvo disparando cinco veces su revolver y asi llamo la atencion de los transeuntes y de los policias que le ayudaron en la captura. Mr. Kennard estaba metiendo su automovil en el garage, cuando Antonio Reyes, un aprendiz aparatista del University Theatre, subio al auto y arrebato el bolso de Mrs. Kennard, lanzandose despues a correr.

NOTICIAS DE ESPAÑA

La crisis late en el gobierno Samper al pedir Gil Robles la formación de un gabinete mayoritario.—El asunto de Casas Viejas

(De nuestro corresponsal exclusivo)

Madrid, 21 Junio.—Abundante en noticias políticas sensacionales ha sido la jornada de hoy. Hubo noticias para todos los gustos. La mas destacada ha sido la de una probable crisis ministeriol que la provocara el partido que acaudilla Gil Robles. Gil Robles hizo hoy unas declaraciones sensacionales que han sido la "comidilla" del día. El caudillo populista manifesto que ha llegado la hora de contituir un Gobierno fuerte que solo lo sera siendo mayoritario. España—dijo—esta deseosa de que se la gobierne con energía y justicia y nosotros cumpliendo con una obligación hemos acatado el regimen que el pueblo ha querido darse y lo serviremos y defenderemos porque de esta manera servimos y defendemos a España. Personalmente no tengo prisa alguna por gobernar, pero ha llegado la hora de prescindir de todo egoismo y de toda clase de intrigas políticas. España quiere que se la Gobierne y esto solo se podrá conseguir con un gobierno que tenga mayoría derechista, de acuerdo con el sentir de las últimas elecciones. Es necesario en el momento actual la formación de un Gobierno mayoritario por exigirlo asi las necesidades presentes del país sobre la base de un programa mínimo que abarque la labor rectificadora de lo pasado y recoja los anhelos de la gran masa de electores que dió en las últimas elecciones el triunfo a las derechas, y esto solo se podrá conseguir con un Gobierno con mayoría de la C.E.D.A.

Las declaraciones de Gil Robles, como antes manifiesto, causaron gran sensación y en los círculos políticos fué el tema obligado. Se cree que posiblemente hoy mismo pudiera quedar planteada la crisis, aunque muchos abundaban en la opinión de que no ocurriria tal cosa pues no eran los momentos presentes los más propicios para provocar una crisis ministerial.

Gil Robles conferencia con Samper

El Sr. Gil Robles en uno de los salones del Congreso sostuvo una larga entrevista con el Presidente del Consejo Sr. Samper. Hasta el momento en que telegrafio se ignora el asunto sobre qué versó la conferencia, creyéndose que lo sería el anunciar el Sr. Gil Robles al Jefe del Gobierno la retirada de la confianza de su minoria al Gobierno para dar lugar a la formación de un Gabinete mayoritario presidido por el Sr. Lerroux, Melquiades Alvarez o bien el mismo Gil Robles.

El proceso de Casas Viejas

No hace todavía un mes y con motivo del fallo otorgado por la Sala de la Audiencia de Cadiz en el proceso de "Casas Viejas" dije que este asunto traería cola. Ahora es en el Parlamento donde tendrá lugar un debate que promete ser sensacional referente a las irregularidades y anomalías observadas en este famoso proceso. El asunto de "Casas Viejas" vuelve a ser tema de actualidad.

Todavía causa estupor el porque la Sala que entendió en este asunto eximió de la obligación de presentarse a declarar a los Sres. Casares Quiroga, Azaña, Cabanellas del Pozo, a ninguno de los cuales era aplicable la excepción estricta y determinada que establece la ley de Enjuiciamiento Criminal. Ministros y exministros han ido a declarar ante los Tribunales en procesos criminales diversos cada vez que han sido citados. Se recuerda con tal motivo el caso de Don Alejandro Lerroux, exministro que ya era de la República que hubo de hacerlo sin el menor reparo ante la Sala que entendió en los sucesos del 10 de agosto. La mayoría opina que la Sala tuvo que forzar la ley, considerando que donde habla de ministros debe de entenderse también "exministros". Es propósito ahora en el Parlamento el que se explique cómo y por quién se consiguió dar a este asunto un sesgo tan ominoso para las libertades y para la decencia públicas.

La Ley de Contratos de Cultivo

Todavía nada se ha resuelto en definitiva sobre el asunto planteado entre los Gobiernos central y catalan por el fallo otorgado por el Tribunal de Garantías declarando anticonstitucional la Ley de Contratos de Cultivos aprobada por el Parlamento de Cataluña. La impresión que se tiene es de que las negociaciones entabladas han sufrido hoy un pequeño retroceso en su solución debido a la actitud intransigente con que se manifiesta la Generalidad quien por lo visto no se halla dispuesta a transigir con las fórmulas propuestas por el Gobierno central quien a toda costa desea se solucione este asunto dentro de los cauces amistosos.

Tanto el Sr. Samper como los miembros de su Gobierno no han hecho ninguna manifestación referente al estado de las negociaciones, creen que es inoportuno opinar sobre tan delicado asunto que se encuentra ahora en manos de notables jurisconsultos.

Noticias de Gobernación

El Sr. Salazar Alonso comunicó a los periodistas que las noticias que obraban en su poder indicaban que la normalidad podía decirse era casi absoluta, pequeños focos perturbadores se manifestaban en aquellas provincias que han sido teatro del nuevo fracaso socialista. Manifestó el ministro que había observado durante estos últimos días cierta actividad de movimiento de traslados entre los elementos extremistas, más ello no le preocupaba pues el servicio de vigilancia se llevaba a cabo con todo escrúpulo y cuidado sobre todo en los ferrocarriles y carreteras.

Preguntado el ministro por un periodista si podía decirles algo sobre los rumores que circulaban de que el Gobierno se declararía hoy en crisis el Sr. Salazar Alonso contestó que la política le tenía muy sin cuidado no obstante nada podía ni negar sobre tal particular aunque podía adelantarles que cuando se anuncian grandes acontecimientos políticos después no ocurre nada y que bien pudiera suceder lo mismo con lo que se le preguntaba.

Grave crisis amenaza al gabinete

(De la "Associated Press")

Madrid, junio 20.—El gabinete ha sido amenazado de otra grave crisis este día. Los derechistas han notificado al Premier Ricardo Samper que no apoyarán ningún gobierno que no tenga una mayoría derechista. Los políticos expresaron la opinión de que probablemente Lerroux estará al frente de cualquier nuevo gobierno que se forme.

Bowers, Presidente Honorario de "España-Filipinas"

Madrid, junio 20.—El embajador americano Claude Bowers ha sido elegido este día presidente honorario de la sociedad "España-Filipinas" que se ha organizado aquí para fomentar las relaciones entre España y Filipinas. Bowers dijo que aceptaba con honor el cargo, mostrando gran interés en el movimiento.

ACUMULACION DE LUZ SOLAR PARA ALUMBRAR

Procedimiento atribuido a los filipinos en Estados Unidos

Noticias venidas de America dan cuenta de que dos jovenes inventores filipinos han conseguido aparentemente hallar un procedimiento para acumular luz del sol en aparatos supersensitivos, para ser utilizados como alumbrado durante las noches. Dicen que una serie de experimentos hechos por dos jovenes ya han dado satisfactorios resultados. Los inventores, si asi puede llamarseles, del procedimiento de acumular la clara luz solar para conservarla y utilizarla por las noches, son Martin F. Venago de Pasay, Rizal, y Juvencio Lucero Canseco de Cebu. El aparato utilizado para condensar la luz y conservarla se describe en esta forma:

"Incontables ventajas se espera conseguir si se consigue perfeccionar este invento, mencionandose especialmente la reduccion del peligro de incendio y otras cosas mas.

"Venago, con el apoyo financiero del R. P. Magdaleno Castillo de Quiapo, ha estado viajando al extranjero recorriendo Europa y America, llegando a conocer a Canseco en America, donde los dos se pusieron a trabajar juntos en el perfeccionaminto del invento.

"Los dos calculan que para poder establecer y operar debidamente el invento se necesitara un capital de $7,000 a $10,000, habiendo necesidad de un gran telescopio y substancias quimicas para la condensacion de la luz y para su utilizacion".

Canseco es graduado en farmacia y especializado en quimica, instructor en psicologia e inventor de unos dos o tres aparatos sobre la quimica y equipos de electricidad. Venago, por su parte, es un escritor en tagalog y miembro de la sociedad tagalista "Ilaw at Panitik" y uno de los organizadores de la "Akademia ng Wikang Tagalog" en Manila.

CRONICAS POLITICAS

¡Paso a la voluntad del electorado de 1934!

Ante problemas agudos.—Los encargados de su solución.—Un parangón entre ciudadanos y accionistas

Por ANA HAW.

¡Vivitos y coleando!

Unos días más y la ya bastante densa población de Manila, entre fija y flotante, quedará reforzada con un buen contingente. Lo formarán, primero, los 120 legisladores y, luego, los 208 convencionistas, además de sus señoras, hijos, suegras, hermanos, cuñadas, sobrinos, primas y demás parentela propia o de sus constituyentes. Antes, sin embargo, de hablar de los que vienen, háblese de lo que aquí les aguarda.

Cuentan que, en España, las vendedoras de pescados suelen llamar la atención de los compradores ponderando su mercancía así: "¡Vivitos y coleando!" Algo por el estilo se puede decir de los asuntos que les esperan a los honorables huéspedes futuros de esta capital: "¡Vivitos y coleando!" Porque tales, vivitos y coleando, es decir, palpitantes y peliagudos, son los problemas ante los que esos padres de la patria, los legisladores y los convencionistas, se hallarán para cuando entren en funciones.

Enuncien estas crónicas, siquiera a grandes rasgos, los pescados peliagudos y palpitantes, que aquellos afrontarán aquí. Son, entre vivitos y coleando o los problemas otros, las barreras arancelarias al aceite de coco; las limitaciones retroactivas del azúcar; la desvalorización del peso connant; el redentismo del sistema monetario; la creación de industrias nuevas o derivadas; el hallazgo de demandas y mercados nuevos; la... hipotenusa, en fin, el *sursum corda*, cuya sola mención ya produce dolores de cabeza al cronista que no entiende ni jota de todo ese gallmatías.

De cualquiera manera que sea, nada importa el que un cronista los entienda o no los entienda. Pero, sí, vale la pena de saber si los que vengan con fresco y actual mandato del pueblo están o no impuestos de tales pescados vivitos y coleando o problemas peliagudos y palpitantes. Aunque, en caso de que no lo estuvieran ellos, el lector tendría el gran consuelo de ilustrar, en aras de la democracia, ¡Paso a la voluntad del electorado de 1934!

Cuestión de gustos

¿Qué es eso del aceite de coco? Poquita cosa, un *modus vivendi* de 32 provincias filipinas. Del coco viven ellas, unas, como Agusan y Sulú, por la suma de más de ₱200,000 al año, y otras, como Cebú, Laguna y Tayabas, en estas proporciones: más de 2, 3 y 5 millones de

(Continua en la página 6)

EDIFICIO PARA PRESOS DE MANILA, APROBADO

El comité nombrado por el alcalde pide una consignación de ₱3,000

La proyectada construcción de un edificio accesorio a la prisión de Bilibid para dar alojamiento a los presos municipales, mientras prosiguen las negociaciones para la construcción de una carcel municipal de Manila, ya está acordada y el comité nombrado por el alcalde para estudiar este asunto, en una sesión celebrada ayer, recomendó a la Ciudad una consignación de ₱3,000.00 para este fin.

El comité nombrado para estudiar la construcción de una carcel municipal está compuesto del coronel Paulino Santos, director de Prisiones; el ingeniero Santiago Artiaga, de la Ciudad; el concejal Vicente Alindada y el jefe de Policía, Columbs E. Piatt. El comité se reunió en el despacho del coronel Santos, tomando el acuerdo citado.

El hacinamiento de presos en Bilibid se remediará en algo con la construcción de este edificio accesorio, según explica el coronel Santos. El edificio tendrá capacidad para unos trescientos presos y en él se alojará a los convictos de delitos leves y de corta sentencia de Manila.

D. O. M.

La Srta.

CONCHITA ARANETA Y ZARAGOZA

Fallecio a las 4:30 p. m. de ayer, despues de haber recibido los Santos Sacramentos y la Bendición Apostolica.

Su Director Espiritual, su desconsolada madre, Dña. Carmen Z. vda. de Araneta, hermanos, Jose, Salvador, Consuelo, Paz, Antonio, Rosa, Ramon, Teresa, Vicente, Margarita, Luis y Francisco, hermanas politicas, Mercedes, Victoria y Rita, abuela, Dña. Rosa Roxas vda. de Zaragoza, tios, tios politicos, primos, sobrinos, y demas parientes participan a sus amistades tan sensible perdida y ruegan la encomienden a Dios en sus oraciones.

Se dijeron tres misas en la casa mortuoria, First Street No. 3, New Manila, las 6:00, 6:30 y 7:00 a. m. de hoy.

El entierro partira a las 4:00 de esta tarde de la casa mortuoria para el Cementerio de la Loma, pasando por la Iglesia de San Sebastian.

Manila, 22 de Junio

No se reparten esquelas.
El duelo se despide en el Cementerio.

M.E.C.D. 2016

PAGINA SOCIAL

De la COLONIA ESPAÑOLA

Por Gloria Romero Salas
Teléfono 5-62-29

Ante el R. P. Florencio de Lezaum, Párroco de Singalong, firmáronse ayer tarde los esponsales de la bella y encantadora señorita Mercedes Fernández e Yboleón, hija única de los Sres. de Fernández (D. Felipe) y el Sr. Juan del Castillo, Capitán de la Marina Mercante.

Por parte de la novia firmaron como testigos los Sres. D. Angel de Garchitorena y D. Isidoro Armadá; y por parte del novio, su hermano D. Luis del Castillo y D. Isidoro Yboleón.

Después se celebró una espléndida "champanada" en la residencia de los padres de la novia, asistiendo la familia y amigos íntimos de ambos contrayentes.

La boda se celebrará el domingo próximo 24 del actual, a las siete y media de la mañana en la Iglesia del St. Paul's Institution trasladándose después los novios e invitados al Casino Español.

Como habíamos anunciado anteayer se celebró en la terraza del Hospital Español de Santiago, el "Bridge-Mahjong" Té organizado por las Sras. Da. Victoria M. de Moreno, Da. Aimee Vda. de Alegre, y Da. Socorro B. de Garchitorena, que forman parte de la Directiva del Patronato de Damas del Hospital, a beneficio de dicho Patronato.

Asistieron, las siguientes damas: Sra. de F. Thompson, Sra. Pilar Herrera, Sra. de D. Enrique Brías Roxas, Sra. de D. Enrique Vazquez-Prada, Sra. de D. Antonio Brías, Sra. de Martin Ruppel, Sra. de G. Woessner, Sra. de John Mangels, Sra. de B. W. Cadwallader, Sra. de P. H. Tremble, Sra. de C. E. Piatt, Sra. de M. E. Thompson, Sra. de D. Rafael Morano, Sra. de D. Manuel Camus, Sra. de René Levy, Sra. de D. José Garrido, Sra. de Seidenspinner, Sra. de D. Guillermo García Bosque, Sra. de Fred C. Hagedorn, Jr., Sra. de D. Joaquín Pardo de Tavera.

Sra. Juanita de la Viña, Sra. de R. C. Peyer, Sra. de E. M. Burian, Srta. Luz Fanlo, Sra. de Stanley H. Ford, Sra. de J. D. Carter, Sra. de L. Moore, Sra. de R. N. Wright, Sra. Da. Aimée Vda. de Alegre, Srta. Amparo Herrera, Sra. de Roy Alexander Thorson, Sra. de D. Angel de Garchitorena, Sra. del Dr. Manuel N. Tuason, Sra. de D. José Mc-Micking, Sra. de D. Francisco Ossorio, Sra. de C. S. Hynes, Sra. Da. Florence D. Cadwallader, Sra. de F. C. Hagedorn, Sra. de D. Julio Castro, Sra. de D. Enrique Razón, Sra. de D. Isidoro Armadá, Sra. de D. José Razón, Sra. de D. Luis Romero-Salas, Srta. María Sotelo.

Sra. de D. Alberto Barretto, Sra. de O'Brien, Sra. Paz Gutiérrez, Srta. Catalina Marcaida, Sra. de D. José Quintana, Sra. de R. F. Gárriz, Sra. Regina de Alegre, Srta. Josefina Gárriz, Sra. de Holst, Sra. de Blardoni, Sra. de Azaola, Sra. de Da Roza, Sra. del Dr. Antonio Vázquez, Sra. de D. Leopoldo Kahn, Jr., Sra. de D. José R. McMicking, Srta. Manuela Gay, Sra. de A. Fisher, Sra. de C. E. Mickish, Srta. Joséette Verstockt, Sra. de D. Federico Pérez, Sra. de D. Julio Pomar, Sra. de D. Carmelo Lizárraga, Sra. de D. Hubert del Valle, Sra. de D. Enrique González-Diaz, Sra. de P. S. Page, Sra. Concha Casademunt, Sra. de James Tait, Sra. de R. L. Rocke, Sra. de Sweet, Srtas. de Sobral y Ruth Cadwallader.

En la Iglesia de los RR. PP. Paúles, en San Marcelino, se celebró ayer a las 6 de la mañana la boda de la bella señorita Pilar Beech y Rocha, hija de los Sres. de Beech (D. Francisco) con el Sr. D. Rafael E. Losa, primer oficial de la Marina Mercante.

Actuaron de padrinos la madre de la novia, y el Capitán Mauricio Gallaga.

Después de la ceremonia, los novios y sus familiares se trasladaron al Salón del Metropolitan Building, en donde se sirvió el desayuno.

Los nuevos señores de Losa, se encuentran en Baguio en donde pasarán su luna de miel.

NOTICIERO RELIGIOSO

VIERNES 22 DE JUNIO

Calendario de hoy: Ss. Paulino o.c., Albano, Flavio, Clemente y Nicolás oc., y Consorcia v.

Calendario de mañana: Ss. Juan pbr. m., Félix, Zenón y Zenas mm., Hidulgo duq., y Agripina v.

POR EL SAGRADO CORAZON

Mañana sábado 23 de junio comenzará el Novenario al Sagrado Corazón en la iglesia de Santa Cruz, Tondo y Sampaloc. En Sta. Cruz Todos los días de la Novena a las 6 habrá misa rezada con órgano. Por las tardes a las 6 se expondrá el Santísimo Sacramento, se rezará la Estación Mayor y luego seguirá el Trisagio Cantado, Novena, cántico del Sagrado Corazón de Jesús, Sermón y la reserva terminando la función el Himno Filipino al Sagrado Corazón de Jesús.

En Tondo por las tardes a las 6 se expone el Santísimo. Hay Estación Mayor Trisagio, Novena, canto de ofrenda por un coro de niñas vestidas de angeles, sermon, reserva y canto del himno filipino al Sagrado Corazon.

Hoy se celebra el novenario al Sagrado Corazón de Jesús en la iglesia de la Ermita. Durante la novena todos los días hay misas a las 5:15 y a las 6:30.

Por las tardes se da comienzo a la novena a las 6:00 con la exposición del Santísimo Sacramento siguiendo el rezo del trisagio sermón y demás cultos acostumbrados.

Durante los días 21, 22 y 23 habrá un triduo en conmemoración de la Aparición de la Virgen Santísima de Guía en la Ermita el día 24 de junio de 1571.

En los templos de San Ignacio en Intramuros y en Santa Mesa, se celebra hoy el mes de junio en honor del Sagrado Corazón.

En San Ignacio todos los días a las 6:25 (los domingos a las 6:00), hay misa con exposición del Santísimo, meditación, letanías del Sagrado Corazón y Comunión Reparadora por los Coros del Apostolado.

Por la tarde en la función de las Marías en días señalados, a las 5:30 se hace el ejercicio propio del mes del Sagrado Corazón.

En Santa Mesa diariamente se hace el devoto ejercicio del mes del Sagrado Corazón, durante la misa de 6:30.

En San Marcelino hoy empieza el triduo al Sagrado Corazon. Por la mañana la función empieza a las 6:15 y por la tarde a las 3:00 exposición del Santisimo y relación y a las 6 triduo.

CONGREGACION DE MARIAS

Hoy a las 5 y media de la tarde en la Iglesia de S. Ignacio habrá funcion de las Marias encargándose de los cultos los turnos 12 y 19 presididos por Da. Esperanza L. de Osmeña y Da. Sofia Vda. de Villanueva.

EN LAS NUPCIAS DE FRANCES BENNETT

De izquierda a derecha: Flora Kuykendall, Evelyn N. Bennett, Helen D. Bennett (dama de honor), Mrs. Verne E. Miller (madrina), la novia Frances Anna Bennett, el novio Joseph K. Icard, Comandante Thomas J. Lynch (padrino), Enrique R. de Luzuriaga (caballero de honor), Rawson H. Bennett, y Fernando Poe. La boda fue solemnizada anoche—21 de junio—en la Central Student Church.

BODA CARPIO-YUJUICO

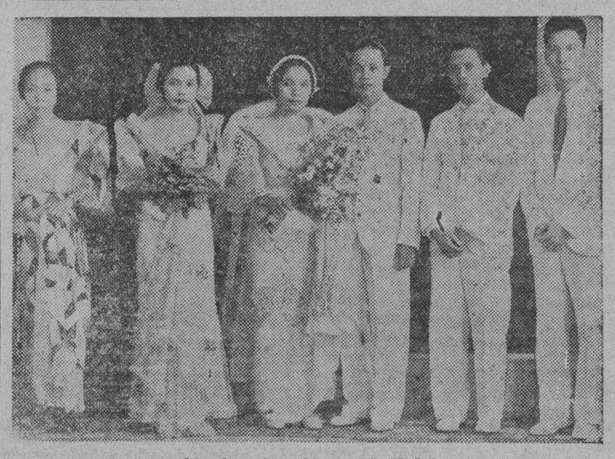

De izquierda a derecha: Sra. Maria M. Yujuico (madrina), Srta. Gregoria S. Yujuico, la novia Srta. Leonora S. Yujuico, el novio Dr. Diosdado Carpio, Dr. Crecente Arnaldo (caballero de honor), y Sr. Pedro Rulloda (padrino).

Entre las bodas de la semana en la ciudad de Manila, figura, la de la señorita Leonora S. Yujuico, con el Dr. Diosdado Carpio, solemnizada en la Iglesia Parroquial de Santa Cruz. Al acto asistieron familias conocidas de Manila y Bulacan.

Apadrinaron a los contrayentes, el Sr. Pedro Rulloda y la Sra. Maria M. Yujuico.

Despues de las ceremonias religiosas, los recien casados ofrecieron a sus parientes y amistades un esplendido desayuno en el Plaza Hotel.

De Sta. Escolastica

La Rev. Madre Baptista Battig, sub-superiora del Colegio de Sta. Escolastica y directora de musica del mismo, que el dia 24 (domingo) sera festejada por alumnas y ex-alumnas, con motivo de su fiesta onomastica. El homenaje, que durara todo el dia, terminara en un selectisimo concierto musical.

Recepción en honor de dos profesionales

Con motivo del éxito alcanzado por los abogados Godofredo Reyes y Jose Letargo, que representaron a los partidos Democratas y Nacionalista Consolidado, en los asuntos sobre inspectores de elección que se sucitaron en el juzgado de primera instancia de Tayabas, en relación con la pasada campaña electoral, los dirigentes de dicho partido en el pueblo de Gumaca, Tayabas, daran, mañana, una recepción y baile en el Tanada's Hall, del mismo pueblo.

Notas de Laguna

Onomástico y cumpleaños.—Preparativos para la fiesta patronal de Calamba

Siniloan, Laguna, junio 20.—José Valdespinosa, uno de los "bachelors" populares de Siniloan, ofreció a sus amistades y parientes una fiesta anoche con ocasión de su onomástico. Después de la cena se organizó un programa dirigido por Máximo Zayenis, en que cantaron las señoritas Lucia Reyes, Josefa y Natalia Matienzo; declamó una poesía vernacular el poeta Zacarías Padilla, y ejecutó un solo de saxophone Marcelo Pagtakhan. Amenizó el baile la orquesta de Siniloan. La reunión duró hasta primeras horas de la madrugada del siguiente día.

Calamba, Laguna, junio 21.—Los preparativos ya están listos para la celebración de la fiesta patronal del pueblo de Calamba, el domingo 24. El patrón es San Juan Bautista. En la noche de la fiesta ofrecerá un baile la popular asociación Nom Plus Ultra. Las invitaciones ya están distribuidas. Son organizadores del baile los siguientes: Dra. Concordia B. Uichanco, José Q. Arambulo, Srta. Remedios L. Rillo, Srta. Julia S. Cailles, Conrado B. Uichangco, Juan S. Cailles, Dra. Mercedes B. Uichangco, Profesora Ursula B. Uichangco, Srta. Adona A. Alcalde, Srta. Argemira A. Alcasid, Srta. Angelica B. Belarmino, Srta. Mercedes D. Cabrera, Srta. Adelaida A. Habaña, Srta. Luz B. Javier, Srta. Cresencia L. Rillo, Srta. Socorro L. Rillo, Eriberto Y. Aguilar, Dominador Q. Arambulo, Ruperto E. Lanzador, y Srta. Trinidad H. Lázaro.

Calauan, Laguna, junio 20.— La Srta. Isabel U. Salvador, hija del tesorero municipal de Calauan, y alumna del "Instituto de Mujeres", de Manila, dió una fiestecita el domingo por la noche en celebración de su cumpleaños. La fiesta consistió en una cena seguida de un programa musical, en el que tomaron parte las Srtas. Antonina C. Valencina, Carmen Marfori, y la anfitriona.

Hablara del cuidado de madres y niños

El Dr. Tranquilino Elicaño, jefe de la division de higiene materna y de niños, de la Oficina de Sanidad, dara su tercera conferencia de la serie sobre higiene de los niños, que se disemina desde estacion de la Radio Manila, bajo los auspicios de la Oficina de Sanidad.

El Dr. Elicaño hablara el proximo martes, 26 de junio, a las 7:20 de la noche, sobre el cuidado de las madres y de los niños.

Misa de Congregantes

La Congregacion Mariana de Cabaleros establecida en San Ignacio tendra su misa y comunion general el domingo 24 del actual, a las seis en punto de la mañana. El Padre Director extiende una cordial invitacion a todos los señores congregantes, antiguos y actuales.

Ha fallecido

Srta. CONCHITA ARANETA

A las 4:30 p. m. de ayer, dejo de existir la señorita Conchita Araneta y Zaragoza, victima de una larga y penosa enfermedad. Sucumbió a la temprana edad de 23 años en la casa solariega de la familia, en Manila Heights.

El sepelio se verificará esta tarde en el Cementerio Catolico de La Loma, partiendo el cortejo de la Basilica de San Sebastian, donde se celebraran exequias funebres. Esta mañana se celebraron misas en sufragio del alma de la finada, a las 6:00, a las 6:30 y las 7:00.

Conchita Araneta es miembro de la distinguida familia Araneta (D. Gregorio). Es graduada en el Colegio de la Asuncion. Ultimamente entraba en el Holy Ghost College, en donde ingreso dias antes de su enfermedad para estudiar Artes del Hogar.

Caballeros del Carmen

La Asociacion de los Caballeros de la Virgen del Carmen, celebrará su acoostumbrada funcion mensual el dia 24 del actual, cuarto Domingo del mes, en la Basilica de San Sebastian, de los PP. Recolentanos. A las 6:45 a. m. se llevara en prosecion la imagen de la excelsa patrona por la plaza de la Iglesia y acto seguido se celebrara la santa misa.

Agradecimiento

La familia Limkako agradece profundamente a todas aquellas personas que manifestaron sus simpatias y condolencia por la muerte del Sr. Felipe Limkako y Rojo, ocurrida el 10 de Junio, 1934.

Por la fiesta de la Sub-superiora Baptista Battig

Magnifico Concierto, Por Destacadas Pianistas De Sta. Escolastica

En honor de la Subsuperiora M. Baptista Battig, O.S.B., del Colegio de Santa Escolastica, las alumnas de musica y el cuerpo estudiantil de dicha institucion docente organizan el domingo, 24 del actual, un dia entero de festejos como testimonio de respeto, afecto y simpatia a dicha reverenda madre. Sor Battig celebrará en dicha fecha su onomastico.

El broche de oro de estas esplendidas fiestas sera la brillante velada que tendra lugar en la tarde de ese dia, a las 4:00, en St. Cecilia's Htll, Pennsylvania Avenue. To maran parte, destacadas pianistas del colegio, entre las cuales, figuran, las señoritas Gilda Kilayko Lizares, Leonarda Ocampo, Anita Vaca, Beatriz Ortaliz, Lydia Larracas, Amparo Seña, Eufemia Evangelista y Doña Pura L. de Villanueva. La Srta. Mary Jewett una de nuestras conocidas cantantes, tambien tomara parte en este concierto.

Es organizadora de la velada la señora Blanca Castillo de Dinglasan.

Cena de despedida en honor a John Hair

Anoche, lo ssocios del Manila Stock Erchange dieron una cena de despedida en honor a su presidente Mr. John Hair, con motivo de su proxima marcha a Europa. El homenaje tuvo lugar en el Casino Español, habiendo asistido al mismo, los siguientes:

Srtas. Maria Martinez y Feliza Sanchez; Sres. John Hair, W. Eric Little, Santiago N. Picornell, Gordon W. Mackay, William Zeilin, Enrique Santamaria, Rafael Machado, Jesus Ovejero, R. E. Thompson, Alex. Macleod, Benito H. Lopez, W. D. Clifford, Leo. Schnurmacher, Carlos Alegre, Mariano Olondriz, Jose Ruiz, Jesus Camahort, Francisco Gutierrez Saenz, L. R. Nielson, James Woo, y Pedro Uy Tioco.

PERSONALES

El Sr. Juan Gil Montes siente mucho no poder recibir a sus amistades en el dia de su cumpleaños, el 24 del actual, por tener que ausentarse de Manila.

Tras una prolongada enfermedad, falleció el que en vida fué presidente de Palo, Leyte, Sr. Primitivo Acebedo. Su sepelio que fué una verdadera manifestación de duelo, se verificó el lunes despues de una sesión necrológica en los salones de la casa municipal.

Apadrinados por doña Elisea D. Alvarado y el ex-presidente Nario, de Zumárraga, tuvo lugar hace unos dias en la iglesia parroquial de Palo, Leyte, la boda del Sr. Iñigo Zeta y la señorita Rosa J. Alvarado. Parientes y amigos de los contrayentes celebraron el feliz acontecimiento.

El reelegido gobernador provincial de Cavite Sr. Pedro Espiritu, que estuvo recluido por una enfermedad en el Hospital St. Joseph, se marcha a Baguio uno de estos dias para su completo restablecimiento. Con él ira el Sr. Domingo Samala.

Guarda cama en el Hospital Sternberg, aquejada de una enfermedad, Mrs. Van Schaick, esposa del Coronel Louis J. Van Schaick.

Bajo los auspicios de la Tondo Epworth League se celebrara mañana, a las 7:30 p. m., una velada literario-musical en la St. Paul's Methodist Episcopal Church, del mismo distrito. El publico esta invitado.

La Sra. de Vicente G. Sinco se encuentra enferma desde hace dias en el Hospital General. Le atiende el Dr. Antonio Villarama.

Traido a Manila desde Negros, se halla recluido en el Hospital de San Juan de Dios, el señor Daniel Lacson, uno de los mas jovenes hacenderos negrenses. Recientemente el Sr. Lacson contrajo nupcias con Otilia Ledesma, hija del acaudalado hacendero del Sur, Don Julio Ledesma.

La Central Student Church escena de una boda simpatica

Los nuevos esposos Joseph K. Icard y Frances Bennett residiran en Baguio

En presencia de los amigos intimos y parientes de la novia y del novio, se celebro anoche en la Central Student Church el concertado enlace de la señorita Frances Anna Bennett, hija de Mr. y Mrs. Roy D. Bennett, con Joseph K. Icard, hijo de George Icard, antiguo residente de Baguio.

La iglesia estaba decorada con lirios y otras flores exquisitas. Miss Bennett, hoy señora de Icard, llevaba un precioso traje nupcial, y un magnigico 'bouquet' formado por lirios de Baguio. Fue conducida al altar por su padre.

El Dr. David Hibbard y el Rev. Joseph W. Moore oficiaron en las ceremonias. Dos de los mas antiguos amigos de las familias Icard y Bennett actuaron de padrino y madrina respectivamente. Ellos son: el Comandante Thomas Lynch y Mrs. Verne E. Miller. Durante las ceremonias canto 'O, Promise Me' la Sra. de Joseph W. Morre acompañada en harmonium y violin por los profesores Julio Esteban Anguita y Ernesto Vallejo. La Sra. Sylvia Thomas ejecuto una pieza sacra, y el profesor Esteban interpreto 'Dreams' y el 'Ave Maria' de Bach-Gounod.

Terminada la bendicion, la comitiva nupcial se dirigio a la residencia de la familia Bennett, en la Avenida Pennsylvania, en donde se organizo una recepcion. Los nuevos esposos estableceran su residencia en la capital veraniega.

El cortejo nupcial lo formaban: Miss Helen Bennett, dama de honor, Misses Evelyn Bennett y Flora Kuykendall, damas; Enrique R. de Luzuriaga (caballero de honor); Rawson Bennett y Fernando Poe, 'ushers'.

Ejercicios de grado del Philippine Dental College en el Opera House

El "Philippine Dental College", que preside el Dr. Vicente Ocampo, celebrará los ejercicios de grado el domingo proximo en el Opera House, a las ocho de la mañana. Se estan distribuyendo profusamente las invitaciones y, segun las mismas, habrá en esa ocasion un programa literario-musical adecuado a tales ceremonias.

Unos cincuenta alumnos recibiran sus diplomas de "Doctor en Cirugia Dental", del Philippine Dental College.

Boda distinguida celebrada en Palo

Aurora Alvarado, hoy señora de Julian Espiritu.

A la chita y callando, contrajeron matrimonio en la iglesia parroquial de Palo, Leyte, la gentil señorita Aurora Alvarado y el joven Julian Espiritu, afecto a la oficina de correos. Solamente muy contados amigos de los contrayentes presenciaron la ceremonia, aunque en la fiesta de bodas que tuvo lugar en la casa de la novia, que resultó rumbosa, estuvieron numerosas personas de prestigio en Palo y en Tacloban.

La novia que fué elegida reina de unas fiestas populares celebradas en la localidad el año pasado, es hija de don Vicente F. Alvarado, presidente que fué de Palo hace tres soberanias. El novio pertenece a una conocida familia de San Marcelino, Zambales.

El Rev. P. Catalino Salazar, párroco de La Paz, bendijó la unión, y la señora del Dr. Jamir y el juez Federico Advíncula actuaron de padrinos.

Otro
DIA DE BUSTER BROWN
Sábado, Junio 23—Un día solamente
25% a 45% de Descuento en todos los Zapatos para Niños que se pondran en la venta
Especial:
TOM SAWYER
Trajes lavables para niños
25% de Descuento
Sábado, Junio 23 solamente
HAMILTON-BROWN'S
109-111 Escolta.

Paulita's Fashion Academy
Escuela de Corte y Confeccion
El curso completo puede terminarse en 3 meses con Diploma y un mes de lecciones de Post Graduado. Lecciones por Mrs. Paulita Uy Yet, propietaria y cortadora de Manila Social. Clases: Lunes, Miercoles y Viernes de 3 a 5 p. m.
Inscripcion en todo tiempo
914 Benavides Tel. 4-96-90

MANILA SOCIAL
El Centro de la Moda de la Elite de Manila
El Taller de Modista que ha sido bien acogido por los elegantes de París... vestidos exquisitos en líneas y detalles, la última palabra de la moda.
910 Benavides Tel. 4-96-90

Princess Pat
FACE POWDER
...with the almond base

¡QUÉ DIENTES TAN LINDOS TIENES!
HOY ES FACIL EMBLANQUECER LOS DIENTES SUCIOS Y MANCHADOS —3 MATICES EN 3 DIAS..
A los pocos días podrá usted ver lo mismo que ven otros—la sorprendente eficacia con que Kolynos limpia los dientes. Emblanquecerá notablemente su dentadura y se la mantendrá absolutamente limpia. Esta es la razón: Kolynos hace lo que ninguna pasta dental ordinaria podría. A la vez que elimina las manchas y la película amarillenta hace penetrar su abundante espuma por toda la dentadura, destruyendo millones de los gérmenes que se sabe son causantes de casi todas las enfermedades de los dientes y las encías. Por eso es que Kolynos produce *resultados evidentes.* Dentadura más limpia y más blanca. Encías más sanas. Abandone usted los métodos deficientes y empiece a practicar la técnica Kolynos—use un centímetro de esta admirable crema dental en un cepillo seco, dos veces al día. Es el método más rápido y eficaz de embellecer los dientes. ¡Haga la prueba y se convencerá! 16
KOLYNOS
BLANQUEA los DIENTES 3 MATICES en 3 DIAS

Los Zapatos BLANCOS
son siempre populares para la epoca de calor
—si quiere zapatos blancos hallara en el HAMILTON-BROWN el modelo que quiera. Sandalias de Escarpin, y para paseos—Tenemos el tamaño para Vd.
MEDIAS HOLEPROOF en "Carmel", Cuero de Liebre y "Butterscotch".
Hamilton-Brown
109-11 ESCOLTA

Usted se siente bien cuando tiene una Apariencia Atractiva
Nuestro especial tratamiento facial es asombrosamente beneficioso—la hace sentir rejuvenecida y su piel queda tán fresca y rosada como la de una niña. Aseo del cabello—shampoos—ondulados á mano—manicura, etc.
MARY ALICE BEAUTY SHOPPE
1145 M. H. del Pilar Tel. 5-76-28

MOTORES MARINOS CAILLE
Uno para cada necesidad

LIBERTY, sencillo, ajustable	₱ 220.00
LIBERTY, doble, ajustable	270.00
FISHERMAN, 4 c. de f. 1 cilindro	340.00
RELIABLE, 8 c. de f. 2 cilindros	440.00
WOLFHOUND, 14 c. de f. 2 cilindros	750.00
HEAVY DUTY, 20 c. de f. 2 cilindros	900.00
ARISTOCRAT, 14 c. de f. 4 cilindros	1,150.00

Descuento al contado
Catálogo descriptivo se enviará a quien lo pida.
Completa existencia de piezas de repuesto.
PARSONS HARDWARE Co. 805 ECHAGUE MANILA

M.E.C.D. 2016

LA OFICINA DE CIENCIAS SE HA REDUCIDO MUCHO

De trece divisiones que tenía, hoy solo cuenta con cinco

En 1931 todas las actividades de la Oficina de Ciencias eran desempeñadas por un total de 13 divisiones que integraban dicha oficina. Un año mas tarde, algunas de dichas divisiones fueron fusionadas unas a otras, pero en lugar de las suprimidas se crearon otras nuevas con el resultado de que al hacer un nuevo recuento de las divisiones, se vio que seguian siendo 13.

Esta coincidencia parecio ser interesante, aunque los funcionarios de la misma oficina no daban importancia a esta persistencia del numero que para algunos es de influencia fatal y para otros afortunada, hasta que vino la gran reorganizacion que dio por resultado la supresion de varias divisiones, dejando toda la entera oficina reducida a cinco grandes secciones.

En 1931 la oficina de Ciencias estaba compuesta de las siguientes divisiones: Administrativa, fabrica de fuerza motriz, biblioteca, fotografia, quimica organica, quimica inorganica, suelos y fertilizantes, geologia y minas, biologia, preservacion de alimentos, botanica, pesquerias y zoologia general.

En adicion a estas divisiones, habia otras que no siendo controladas por la oficina de Ciencias, estaban alojadas en el mismo edificio y su funcionamiento esta relacionado con las actividades de la oficina de ciencias. Entre estas secciones hospedadas juntamente con la mencionada dependencia oficial, esta la division de investigaciones medicas del ejercito y la estacion de la Rockefeller Foundation.

Cuando vino la gran reorganizacion, la oficina de Ciencias quedo privada de las siguientes divisiones: division de geologia y minas, suelos y fertilizantes y zoologia general, si bien las actividades de estas no fueron abandonadas sino incorporadas a otras divisiones que habian sobrevivido. Pero en lugar de las divisiones suprimidas, se añadieron las nuevas divisiones de publicacion y museo nacional, de suerte que cuando se completo la reorganizacion se vio que la oficina de Ciencias seguia siendo una importante dependencia oficial compuesta del mismo numero de 13 divisiones reforzadas y aumentadas las cuales son: Division administrativa, fabrica de fuerza motriz, biblioteca cientifica, fotografias, quimica organica, quimica inorganica, recursos minerales, biologia, preservacion de alimentos, botanica, pesquerias y administracion de veda, publicidad y museo nacional.

Durante los años 1932 y 1933, con el proposito de promover la eficiencia y efectuar economias, se aprobaron varias medidas de reorganizacion y cuando se completaron los trabajos de reajuste de personal y gastos, se vio que seis de las divisiones de la oficina pasaron bajo el control directo del Departamento de Agricultura y Comercio, dejando la oficina de Ciencias con solamente cinco divisiones bien reorganizadas.

La división de la fabrica de fuerza motriz y el taller de la oficina se convirtieron en división de investigaciones industriales bajo el control del departamento a la cual se ha endosado todos los trabajos referentes a investigaciones y estudios industriales y a todos los trabajos de ingeniería de las oficinas bajo el departamento de Agricultura y Comercio.

La división de biblioteca cientifica, la de recursos minerales y la de preservación de alimentos, quedaron tambien convertidas en una sola sección ahora conocida por "Home Economics", y las divisiones de pesquerias y administracion de veda y otras mas fueron puestas bajo el control directo del jefe de departamento.

Con esta reorganizacion, la oficina de Ciencias queda ahora compuesta de las siguientes cinco grandes divisiones: Administrativa, pruebas y ensayos, investigacion quimica, productos biologicos y museo nacional.

La división fotografica esta ahora bajo el control del director de la oficina, mientras la division de quimica inorganica paso a formar parte de la división de pruebas y ensayos, juntamente con las anteriores divisiones de laboratorio de quimica organiza y laboratorio de ensayos fisicos.

En cambio, la division de quimica organica, paso a ser division de investigaciones quimicas, subdivida en secciones de quimica industrial, laboratorio de nutrición y plantas medicinales.

La división biologica, ahora es la división de investigaciones biologicas que tiene bajo supervision los laboratorios para la preparación de sueros y vacunas.

La Junta de Regentes se reunira esta tarde

Los regentes de la Universidad de Filipinas decidiran definitivamente la reapertura del colegio "junior" de Cebu esta tarde, cuando se reunan en la oficina del presidente interino Dr. Fernando Calderon. El gobernador Sotero Cabahug, el decano Jose Reyes y el representante Manuel Roxas haran representaciones ante los regentes en favor de la provincia para abogar por la continuacion del colegio.

Proyecto de convertir la provincia de N. Vizcaya de especial en regular

Conferencia entre el director Guingona y el gobernador reelecto Leon Cabarroguis

La posibilidad de convertir la provincia de Nueva Vizcaya en una provincia regular, con funcionarios provinciales, municipales e insulares electivos, ha sido objeto ayer de discusión detenida entre el gobernador reelecto de la provincia, Sr. Leon Cabarroguis y el director de la oficina de Tribus no Cristianas.

El director Guingona manifestó francamente que el esta considerando precisamente el plan de recomendar a la Legislatura la aprobación de una nueva ley que dispone la designación de Nueva Vizcaya como provincia regular y que se faculte a los habitantes de la misma a elegir un representante y que sea incluido como una de las provincias del primer distrito senatorial. La Provincia Montañosa y Nueva Vizcaya, son las unicas dos provincias especiales que quedan en la isla de Luzon y continuan bajo el control de la oficina de Tribus no Cristianas.

Con el fin de preparar la provincia para el cambio de clasificación que se piensa recomendar a la Legislatura, para convertirse en una provincia regular, capaz de mantenerse por si misma y vivir de sus propios ingresos, el director Guingona aconsejó al gobernador Cabarroguis que efectue una completa reorganización del gobierno provincial e introduzca economias en sus gastos, hasta ahorrar no menos de P20,000.00, cantidad que Nueva Vizcaya recibe anualmente como ayuda del gobierno insular.

En la conferencia de ayer el gobernador Cabarroguis pidió al director Guingona que se reconsidere la decisión dictada por el Departamento del Interior sobre la cuestión de linderias que ha surgido entre Nueva Vizcaya e Isabela, conflicto que fue decidido a favor de la última provincia. Este conflicto envuelve una extensión de 30,000 hectareas de excelente terreno agrícola.

Cronicas Politicas

(Continuación de la pág. 4)

pesos, respectivamente. No se diga nada del azúcar, que se produce en 23 provincias, de cuya producción e industria si Cagayan o Rizal deriva más de P100,000 anuales, en cambio Tarlac margina 8 millones y medio de pesos; Pampanga más de 13 millones y Negros Occidental al rededor de 63 millones.

En cuanto a la cuestión del peso desvalorizado, baste decir que 13 millones de filipinos, desde el que gana un jornal de medio o un peso hasta el que renta miles o decenes de miles de pesos están todos afectados. Antes, una moneda oro de 20 dólares equivalía a 40 pesos connant, ahora, para comprar, si es que se puede comprar, la misma moneda de 20 dólares, se necesitarían unos 68 pesos connant. Esto es, una camiseta, por ejemplo, que valía 20 céntimos oro, se podía comprar antes con 40 céntimos connant, mientras que ahora, se tiene que abonar 68 céntimos connant, por lo misma prenda tasada en 20 céntimos oro.

Esos y los demás arriba mentados a la ligera son unos cuantos de los problemas palpitantes y peliagudos que agobian al país a un grado lindante con la agonía. A resolverlos están viniendo ya los legisladores electos, principalmente y, en una proporción relativamente menor, los convencionistas por elegirse. Son ellos los encargados, los responsables de la solución de tamaños problemas. Al menos, se presume que lo son ya que recibieron ellos el mandato del pueblo en estos días, precisamente, en que tales problemas existen.

¿Querrán y acertarán la solución,, Es cuestión de gustos. Ellos, legisladores o convencionistas, están libres de acometer ante todo y sobre todo, bien los problemas ya citados, bien cualesquier otros, como consolidación de partidos, unidad y hegemonía políticas, elección de speaker, prorrateo de cargos, reparto de *pork barrel*, etc. ¡Paso a la voluntad del electorado de 1935!

A ejemplo de Job

¿Qué más da si a esos llamados padres de la patria se les ocurre, verbigracia, brindar a 13 millones de filipinos gato por liebre, como se dice? ¿Quién es el guapo que se sentirá capaz de impedírselo? Ni siquiera quedará otro recurso sino tener paciencia, a ejemplo de Job. Porque no se debe perder de vista un hecho evidente, y es que los padres de la patria son a los ciudadanos de un país lo que los directores a los socios de una corporación: gozan de amplísimos poderes para hacer y deshacer el bien común, durante el tiempo de su incumbencia.

¿Qué hacen unas gestiones descabelladas? Paciencia. ¿Que dilapidan los fondos o el capital de la corporación? Paciencia y barajar. ¿Qué administran los intereses de la sociedad en bien particular de ellos mismos, directores y no en bien común de todos los socios? Paciencia, siempre paciencia, a imitación de Job. Por lo menos, paciencia y resignación se imponen hasta la próxima junta general de accionistas en el caso de una corporación, o, tratándose de un país o comunidad política, hasta las próximas elecciones generales.

¿Que, en vez de descalabros, las gestiones logran éxitos o marginan positivas ganancias? Bien. Las ganancias se reparten de este modo: un buen tanto por ciento va al gerente; otro, a los directores; otro más, a secretarios, tesoreros y demás gestores; otro, si, al fondo de reservas, para no quedar, si queda, sino, un dos o dos y medio por ciento para los pacienzudos Jobs, accionistas de una corporación o paganos de un gobierno (a estos en forma de servicios).

Claro está que si padres de la patria o directores de corporación apañan honores y dinero durante su incumbencia, a ciudadanos y accionistas les quedarán tantas cosas: el recuerdo de su dinero pagado, por las acciones o por los impuestos, el honor de accionista o de contribuyente y, por encima de todo, la paciencia, la santa paciencia de Job. ¡Paso a la voluntad del electorado de 1934!

AUDIENCIA SOBRE EL COBRO DE MATRICULAS

Cristobal combate el plan de hacer pagar a estudiantes de high school

La celebracion de una audiencia publica en relacion con la proposicion de cobrar derechos de matricula a estudiantes de high schools, fue propuesta por el concejal Ruperto S. Cristobal en la sesion de ayer tarde de la Junta Municipal.

La actitud del concejal Cristobal es diferente de la de los otros miembros de la mayoria de la Junta Municipal, los cuales estan opuestos a la imposicion de matriculas en las high schools. Solo permiten el cobro de unos derechos de entrada que no pasan de dos pesos al año.

El concejal Cristobal dice en su mocion que en la actualidad hay, segun sus informes, de 1,500 a 2,000 estudiantes de high school que aun no han sido admitidos por falta de local, y que el tiene entendido que la cuestion de las matriculas se ha planteado a la mayoria de la Junta Municipal, pero no ha sido actuado por una razon u otra.

El fin que se persigue con la mocion de celebrar una audiencia publica, segun el concejal Cristobal, es invitar a los padres de estudiantes de high schools a expresar sus puntos de vista sobre la cuestion de las matriculas como medida para resolver la crisis en las high schools.

El alcalde Don Tomas Earnshaw sugirió hace unos dias al presidente Teofilo Mendoza y al floor lider de la mayoria de la Junta, Sr. Miguel T. Halili, la imposicion de derechos de matricula en la cantidad de P17.00 al año para resolver la crisis en las high schools. Esta sugestion, sin embargo, fue considerada por los lideres de la Junta como "impopular".

CADAVER DE UNA NIÑA FLOTANDO EN RIO PEQUEÑO

Fatales y espeluznantes acontecimientos registrados en Agusan

(Servicio Informativo)
Exclusivo a La Vanguardia

Butuan, Agusan, junio 18.—Una serie de fatales y espeluznantes acontecimientos se registraron en esta cabecera durante la semana pasada. Fue el primero el hallazgo del cadaver de una niña recien nacida flotando en la desembocadura del rio Pequeño de Butuan.

El cadaver fue descubierto por Agripino Busa y llevado tarde al hospital provincial de Butuan donde en efecto se comprobo que el cadaver pertenece a una criatura nacida hace algunas horas. Los soldados de la Constabularia, tan pronto como fueron informados del hallazgo, recorrieron todos los barrios a lo largo del rio Pequeño en el esfuerzo de encontrar a la madre que echó al rio a su criatura.

Luego se ha sabido que un individuo llamado Dionisio Salaguste de 35 años de edad, se presento voluntariamente a las autoridades municipales a quienes confesó que habia agredido a bolazos a su esposa, Pilar Españosa por haberla sorprendido con un hombre. La esposa herida, fue llevada al hospital provincial en estado gravisimo.

Contra el confeso agresor ya se ha presentado la querella correspondiente ante el juzgado de paz. Dionisio se halla ahora detenido en la carcel municipal.

La tercera desgracia ocrrida en este pueblo, ocurrio en el sitio de Alubihid, del barrio de Manapa, de la comprensión de esta cabecera, siendo victima uno llamado Senon Claros, que murió casi instantaneamente con el craneo abierto.

De las averiguaciones practicadas por las autoridades se supo que Senon, sin adoptar precauciones para propia seguridad, estuvo talando un gran arbol. Entretenido en su trabajo no se dio cuenta que el arbol que estaba cortando ya se estaba cayendo, el cual al bombolearse le cogio en la cabeza destruyéndole el craneo.

Funcionarios de Adamson visitan a Quezon

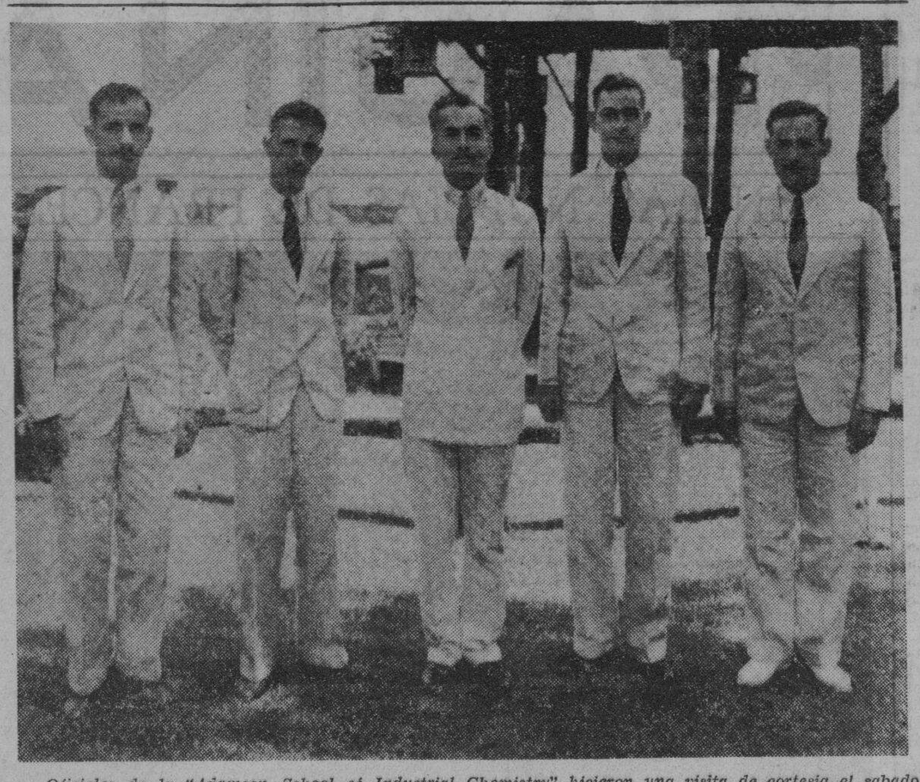

Oficiales de la "Adamson School of Industrial Chemistry" hicieron una visita de cortesia el sabado de la semana pasada al Presidente Quezon en su residencia en Pasay. En la fotografia aparecen de izquierda a derecha, Alexander y Athos Adamson, Presidente Quezon, y George y John Adamson. Los hermanos Adamson son hijos de Atenas, Grecia, y pueden ser considerados como de los mas entendidos en quimica industrial, en estas Islas.

PROGRAMAS de RADIO

KZIB

Viernes, Junio 22

5:00 p. m.—Notas del mercado.
5:05 p. m.—"The Melody Hour," con Larry Rosales, Caridad Pacheco, Carmen Rosales, Amelia Arce, Manoling Genato y Mariano Ventura.
6:00 p. m.—Programa Filipino.
6:20 p. m.—Programa popular patrocinado por Philippine Broadcast and Radio Digest."
6:40 p. m.—Programa español.
7:00 p. m.—Programa clasico.
7:10 p. m.—Informaciones en castellano.
7:40 p. m.—Programa especial patrocinado por La Armonia.

KZRM

Viernes, Junio 22

5:00 p. m.—Programa clasico.
5:30 p. m.—Programa de la Universidad de Filipinas—
Vocal solo, por Enya González; Jose Carreon en el piano.
Conferencia—'The drafting of our Constitution,' por el Prof. Gerardo Florendo, del Colegio de Leyes, Universidad de Filipinas.
Vocal solo, por Enya Gonzalez; Jose Carreon en el piano.
6:10 p. m.—Informaciones en castellano.
6:30 p. m.—Informaciones en ingles.
7:00 p. m.—'Philippine Touring Topics'—Carmen y Cielito Franquelli.
7:15 p. m.—Programa de Mickey Mouse Rubble Gum Club, patrocinado por Anton M. Neves, con Ding Yalong y Miguel Velarde—
You'll never understand; By a waterfall; In other words we're through.
7:30 p. m.—Cantos españoles.
7:35 p. m.—'George White's Scandals.'
7:40 p. m.—Programa del Universal Drug Store.
8:00 p. m.—Programa del Club Face Powder—
Lucky for me; That's how rhythm was born; This little piggie went to market; I like it that way.
8:15 p. m.—Programa de la Dollar Steamship, con Mr. y Mrs. John Smith en un viaje alrededor del mundo.
8:30 p. m.—'Macondray & Co.'s Willy's 77'—Musica de baile.
10:00 p. m.—Cotizaciones.
10:05 p. m.—Reverie.

KZEG

Viernes, Junio 22

2:00 p. m.—Potpourri.
3:00 p. m.—Opera.
'La Boheme,' cuatro actos, por Puccini. Cantada por artistas de La Scala de Milan.
Papeles principales: Madame Torri, soprano; Madame Vitulli, soprano; Signor Giorgini, tenor; Sg. Badini, barítono. Sg. Manfrini, bajo; Sg. Boracchi, barítono; Sg. Baccaloni; Sg. Nessi, tenor.
Con acompañamiento de la orquesta de La Scala.
6:00 p. m.—'Variedades' populares.
6:45 p. m.—Cantos, por Ramon Quesada, acompañado al piano por Dominador Quesada—
Each time I hold you in my arms—compuesto por Dominador Quesada; Smoke gets in your eyes; You alone; Let's fall in love.
7:00 p. m.—Musica para la cena.
7:30 p. m.—Cantos, por artistas de fama mundial.
8:30 p. m.—Hora sinfonica—
Symphony No. 6 in F major—Beethoven. Por la Boston Symphony Orchestra, bajo la direccion de Serge Koussevitzky
The Creed—Archangelsky
Credo—Gretchaninoff
Cantados por Feodor Chaliapin, con organo y el Russian Choir
1812 Overture—Tschaikowsky.
Por la Philadelphia Symphony Orchestra bajo la direccion de Leopold Stokowski.

ELEGIBILIDAD DE PROFESORES AUN EN DUDA

El Servicio Civil rehusa emitir una opinión sobre los de la U. P.

Los funcionarios de la oficina del Servicio Civil se negaron ayer a dar su opinion sobre si los miembros del profesorado de la Universidad de Filipinas son elegibles para ser delegados a la asamblea constitucional.

Se ha suscitado la cuestion de si los profesores de la universidad estan descualificados bajo las disposiciones de la ley sobre la asamblea constitucional que prohibe a los que estan en el servicio civil a ser candidatos para delegados en la convencion.

Se ha declarado en la oficina del servicio Civil que no está claro si los profesores de la universidad estan bajo los reglamentos del servicio civil. Podrian ser considerados como del servicio civil, segun algunos, pues son elegibles para el retiro de acuerdo con la ley Osmeña, pero por otro lado, el hecho de que no tienen que sujetarse a los examenes del servicio civil, podria servir tambien como argumento para declarar que no estan bajo dicho servicio.

En vista de que la oficina del servicio civil se niega a dar su opinion, se ha declarado que la elegibilidad de los profesores universitarios para delegados, tendrá que ser determinada por la misma asamblea constituyente. El autor de la ley sobre la asamblea constituyente segun informes, ha declarado que los profesores de universidad son elegibles como delegados sin necesidad de dejar sus puestos en la institucion.

HA FALLECIDO UN INGENIERO CIVIL

Victima de un ataque cardiaco, fallecio anteayer en el Sternberg General Hospital, Mr. Eugene de Mitkiewicz. El difunto en natural de Rochester, Nueva York, y ha estado residiendo largo tiempo en Filipinas, ejerciendo la profesion de ingeniero civil.

Mr. Mitkiewicz recibio educacion militar en el afamado Instituto Militar de Virginia. Fue miembro de la expedicion enviada a Puerto Rico bajo el mando del general Nulson A. Wilde del ejercito de los Estados Unidos.

Antes de la guerra mundial Mitkiewicz era gobernador delegado de la sub-provincia de Amburayan bajo la direccion del comisionado Dean C. Worcester. En la guerra mundial desempeño el rando de teniente del cuerpo de ingenieros. A la hora de su muerte pertenecia al cuerpo de reserva de los Estados Unidos. Ademas de la viuda que reside en Caloocan, el difunto deja dos hermanos en Estados Unidos. Los funerales se llevaran a cabo el domingo por la mañana bajo los auspicios de 'Lawton-Egbert Post'.

GRAND THEATRE

ULTIMOS 2 DIAS
Primera Función 10:10 A. M.
"La Noche del Pecado"—10:12, 12:28, 2:44, 5:00, 7:19, 9:38
"Mussolini Speaks"—11:25, 1:41, 3:57, 6:13, 8:32

Noche de Amores, de Melodías y de Lágrimas!

—TAMBIEN—

TODAY'S MAN OF THE HOUR
MUSSOLINI SPEAKS!
A COLUMBIA PICTURE

LYRIC THEATRE

Programa Completo a las 10, 11:50, 1:40, 3:30, 5:20, 7:10 y 9:00 p. m.

NO WOMAN EVER HAD SUCH A LOVER!

Su beso desperto sueños de eterna felicidad... sus brazos la retenian en un nexo de amor.

Fredric March
Equals his performance of 'Dr. JEKYLL & Mr. HYDE' in
DEATH TAKES A HOLIDAY
A Paramount Picture with EVELYN VENABLE
SIR GUY STANDING and KENT TAYLOR

"DEATH TAKES A HOLIDAY" a las 10:30, 12:20, 2:10, 4:00, 5:50, 7:40 y 9:30 p. m.
Para mejor deleite vea la pelicula desde el comienzo

RADIO
SE EXHIBE HOY—10 a. m.
PRECIOS
Hasta 1 p. m.—20c y 40c
Despues de 1 p. m.—30c y 50c
"THE SWEETHEART OF SIGMA CHI"
con Mary Carlisle, Buster Crabbe, Charles Starrett, Florence Lake
COMEDIA—CARICATURA—REVISTA

FUNCION EXTENDIDA

IDEAL THEATRE OF STARS
PRIMERA FUNCION 10 A. M.
PRECIOS DE MATINEE hasta 3:30 P. M.
Butacas ₱0.30 Palcos ₱0.70

EL PRINCIPE DEL ROMANCE Y LA REINA DEL CANTO—EN LA SENSACION MUSICAL DEL AÑO!

Ramon NOVARRO
Jeanette MACDONALD

los mas romanticos actores de la pantalla juntos en

The CAT and the FIDDLE

Un dulce idilio de amor que ha obtenido un grandioso exito en la pantalla! De la obra musical que duró dos años de clamoroso triunfo en Broadway.

OIGALES CANTAR ESTOS PRECIOSOS CANTOS:

"The Night Was Made for Love"
"She didn't Say Yes"
"Try to Forget"
"The Love Parade"
"A New Love"
"One Moment Alone"

M.E.C.D. 2016

D-E-P-O-R-T-E-S

LOS GIANTS GANAN OTRO PARTIDO MAS

Vencen a los Chicago Cubs por el desigual recuento de 12-7. —Los Pirates derrotan al Boston Braves

ESTADO DE LOS EQUIPOS
LIGA NACIONAL

	G.	P.	Pct.
New York	39	19	.672
St. Louis	32	24	.571
Chicago	33	26	.559
Pittsburgh	28	25	.558
Boston	29	26	.527
Brooklyn	26	32	.448
Philadelphia	22	33	.400
Cincinnati	15	39	.278

LIGA AMERICANA

	G.	P.	Pct.
New York	34	22	.607
Detroit	34	23	.596
Washington	32	28	.533
Boston	30	27	.526
Cleveland	28	26	.519
St. Louis	26	29	.473
Philadelphia	22	34	.393
Chicago	20	37	351

(De la "Associated Press")

Nueva York, 20 de junio.—Parece que todo va en favor de los Giants. Su larga lista de victorias en los ultimos dias se aumento hoy cuando derrotaron decisivamente a los Cubs de Chicago. Los homeruns de Mel Ott y los espectaculares hits de los compañeros contribuyeron para que Bill Terry avanzara un tanto mas hacia el campeonato de la Liga Nacional. El score fue de 12-7.

Con esta victoria, los Giants ya llevan una ventaja de siete juegos de su mas proximo rival, el equipo de los Cardinals de St. Louis que sufrio una derrota en manos de los Dodgers de Brooklyn, 9-5. Will Bill Hallahan lanzo por los Cardinals hasta el quinto inning cuando permitio un hit y un homerun a Tony Cucchinello.

Los Pirates de Pittsburgh bajo la dirección de Pie Traynor, estrella del tercer base del equipo gano el encuentro este dia contra los Braves de Boston, 6-5. Una bola lanzada sin direccion por Pinky Whitney, del tercer base de los derrotados decidio el encuentro en favor de los Pirates. Traynor sucede a George Gibson como manager de los Pirates. Su nombramiento fue anunciado ayer por el presidente William Benswanger del equipo.

En Cincinnatti, los Reds y los Pillies se dividieron los dos juegos, el primero ganado por los Reds y el segundo por los huespedes. El primer juego termino con el score de 6-4; el segundo, 15-10.

Los Yankees siguieron manteniendose a la cabeza de la Liga Americana. Este dia ganaron dos juegos de los Indians de Cleveland, que hace algunos dias demostraron ser rivales peligrosos de los chicos de Nueva York. El homerun de Lou Gehrig en el primer encuentro decidio el juego en favor de su equipo, 3-2. El segundo fue caracterizado por lanzamientos espectaculares de Ruffring y Riffles, estrellas pitchers de los "Yankees." El score fue de 3-0.

Los Tigers de Detroit, que ocupan el segundo puesto en la Liga Americana no perdieron hoy la oportunidad de aumentar su fuerza en el escalafon, venciendo a los Senators de Washington por el score de 13-10.

Bob Johnson se coloco hoy en el primer puesto de la lista de los "homerunners" de la liga cuando registro su 20.o homerun en un encuentro entre su equipo, Athletics de Filadelfia y los chicos de Rogers Hornsby. No obstante su hazaña sin embargo, los Browns de St. Louis se llevaron el triunfo, 1-3.

He aqui los resultados:

LIGA NACIONAL

En Cincinatti:	R	H	E
Philadelphia	4	9	5
Cincinnati	6	7	0
(First game)			
Philadelphia	15	18	3
Cincinnati	10	16	3
(Second game)			
En Chicago:			
New York	12	18	0
Chicago	7	12	2
En St. Louis:			
Brooklyn	9	15	1
St. Louis	5	11	2
En Pittsburgh:			
Boston	5	7	1
Pittsburgh	6	15	0

LIGA AMERICANA

En New York	R	H	E
Cleveland	2	8	0
New York	3	6	0
(First game)			
Cleveland	0	1	2
New York	3	11	1
(Second game)			
En Washington:			
Detroit	13	18	0
Washington	10	17	2
(11 innings)			
En Philadelphia:			
St. Louis	11	13	1
Philadelphia	3	9	3
En Boston:			
Chicago	9	14	3
Boston	14	18	3

DOS RECORDS DEL MUNDO MEJORADOS

(De la "Associated Press")

Princeton, junio 16.—Los encuentros de campo de invitación en la Universidad de Princeton dieron por resultado hoy el mejoramiento de dos records mundiales. Ben Eastman, corredor de San Francisco se enzarzo en una verdadera lucha con Charlie Hornbostel de Indiana en la carrera de media milla y cuando finalmente hubo traspasado la meta habia mejorado el registro mundial en un minuto, 49 y 8/10 de segundo.

Glenn Cunningham de Kansas lucho contra Bill Bothron de Princeton en la carrera de una milla y recorrio la distancia en cuatro minutos, 6 7/10 de segundo, batiendo el record mundial y dejando a su adversario a una distancia de 40 yardas cuando llego a la meta.

El "Ghekos" gana el torneo de polo por la Copa Elizalde

El equipo "Ghekos" se adjudico el campeonato del torneo de polo por la Copa Elizalde que se ha venido celebrando ultimamente, cuando ayer tarde vencio al "Tamaraws" por el recuento final de 6-2. Los campeones han encabezado la serie con un total de siete puntos a su favor. Mientras que el "Carabaos" que empato su encuentro de ayer con el "Lapu-Lapus" obtuvo a su credito seis tantos. "White Ants" ocupo el tercer puesto con cuatro puntos y "Lapu-Lapus' el ultimo con 3 tantos.

El partido entre el "Ghekos" y el "Tamaraws" resulto muy rapido e interesante. Desde el comienzo del juego los del equipo vencedor comenzaron a luchar denodadamente demostrando gran superioridad sobre el equipo adversario aunque este a su vez presento buena lucha. C. Churruca del equipo ganador marco el primer tanto a favor de los suyos mientras que Smith marco el primer tanto a favor de su equipo.

En el otro encuentro de la tarde entre el "Carabaos" el equipo que estaba llamado a ganar y el "Lapu-Lapus" el juego fue tambien muy interesante con ambos equipos luchando desesperadamente por la supremacia.

Los "Lapu-Lapus" comenzaron a llevar ventaja registrando un score de 3-2 a su favor. Pero a medida que progresaba el juego el bando contrario ponia mas cuidado en el juego consiguiendo empatar el recuento al final del partido.

Se adjudicaron ayer la copa Elizalde

En virtud de una decisiva victoria obtenida sobre el 'Tamaraws', el 'Ghekos', uno de los equipos que participan en el torneo de polo por la Copa Elizalde se adjudico el campeonato y con él el trofeo.

Aparecen en la fotografia de izquierda a derecha, los miembros del equipo, Kissner, C. Churruca, J. D. Scott, y Chick Parsons. Abajo un momento interesante durante el partido entre el 'Tamaraws' y el 'Ghekos' que gano este ultimo. En el otro partido de la tarde el 'Lapu-Lapus' y el 'Carabaos' empataron por el score de 4-4.

SE PREPARAN EN LA SALLE

Con el fin de seleccionar a los nadadores que han de formar el equipo acuático del colegio de La Salle para los torneos de la NCAA y de la Manila Junior Swimming Association, las autoridades atléticas de dicha institución celebraron una serie de carreras de prueba.

Alfredo "Vesugo" García, conocido nadador de "breaststroke" y uno de los candidatos en el equipo olímpico pasado, nadó solo la carrera de 400 metros "breaststroke" en 6 minutos 30 segundos. García cubrió los primeros 200 metros en 3 minutos y 4 segundos, batiendo el registro "junior".

A continuación publicamos los resultados:

50-metros estilo libre—
1. William O. Sullivan, 37 segundos
2. Felipe Buencamino, 34.6 segundos
3. J. Burceis, 38 segundos.
4. Arthur Bee, 38.1 segundos.
5. C. Llobregat, 30.2 segundos.

200-metros breaststroke—
1. Pichiel, 3 minutos, 19.6 segundos
2. F. Uy, 3 minutos, 26 segundos
3. F. Aboitiz, 3 minutos, 32 segundos
4. R. García, 3 minutos, 42 segundos
5. E. García, 3 minutos, 46 segundos

100-metros backstroke—
1. Soler, 1 minuto, 40 segundos
2. Juebe, 1 minuto, 46 segundos
3. Hernandez, 1 minutos, 52 segundos
4. Diaz, 1 minuto, 53 segundos.

400-metros estilo libre—
1. Pison, 7 minutos

400-metros breaststroke—
1. Alfredo García, 6 minutos 30 segundos.

Se vera con Mortell

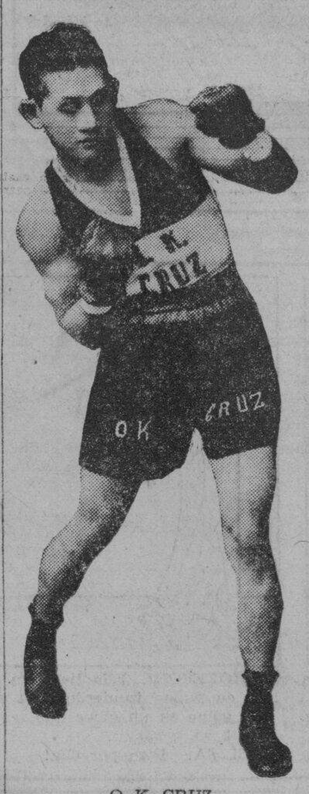

O. K. CRUZ
Flyweight de La Loma que mañana por la noche medira fuerzas, en el encuentro principal, con J. Mortell pugil recien llegado de Honolulu. Ambos pugiles estan bien preparados.

EL CAPT. SCOTT DEJARA MANILA

Muchos aficionados a los deportes sentiran la marcha mañana del capitan Don Scott, el oficial del Departamento Filipino que en los ultimos tres años ha figurado en casi todas las competencias de polo en Manila y Pampanga.

El capitan Scott tiene la distinción de haber capitaneado un equipo de polo (los Headquarters Department Blues) por un año entero, 1933, sin haber sufrido ni una derrota.

Su equipo tambien se ha distinguído en las veces que ha ganado la copa del campeonato del circuito en el Oriente.

Los amigos del capitan Scott celebraran una serie de agasajos en su honor antes de su salida mañana a bordo del "USAT Grant."

El capitan Scott no es el unico atleta de su familia. Miss Jean Scott, la hija del capitan se ha distinguido en natación recientemente.

GANZON RETA A LOS DE SU PESO

Con un buen record a su credito, y bien preparado, despues de varias semanas de riguroso entrenamiento, Dommy Ganzon, campeon bantamweight de Bataan, expresa por medio de estas columnas su deseo de encontrarse con cualquier pugil de su peso prometiendo dar buena cuenta de su habilidad pugilistica asi como de sú fuerza y resistencia.

Aunque, Ganzon esta dispuesto a pegarse con cualquiera de su peso, ha expresado su preferencia por cualquiera de los pugiles cuyos nombres yan a continuación: Little Olaes, Dan Viranda, Kid Acotanza, Fighting Cabrera, Young Magbanua, Camel Joe y otros pugiles bien conocidos en los ruedos locales y en los de provincias, pero que segun el mucho tendran que trabajar si quieren vencerle.

Uno de los encuentros mas importantes en la carrera pugilistica de Ganzon es el que tuvo lugar la semana pasada, en el Stadium de Oriones, Bataan, cuando vencio por puntos y de una manera decisiva a Clever Siano, demostrando de una manera palpable lo peligroso que es con los guantes en las manos.

EN PRUEBA DE AGRADECIMIENTO

"No me queda huella de la enfermedad de los riñones. Las Pastillas del Dr. Becker me salvaron la vida con solo tres pomos" Margarita Parrales, Jipijapa, Ecuador.

"Estoy satisfecho de las Pastillas del Dr. Becker: las tomé porque se me hacia dificil pasar aguas." F. Rodriguez, Moron, Cuba.

"Una extraña y grave fluxion de sangre por la uretra me desapareció con solo dos frascos de Pastillas del Dr. Becker." G. Tinjuca, Cucuta, Colombia.

"Se me quitó el terrible dolor de cintura y hoy me encuentro bien, despues de tomar cinco pomos de las Pastillas del Dr. Becker". María P. Villalba, Sincelejo, Colombia.

"No tuve el menor tropiezo al nacer mi adorado hijito, gracias a las Pastillas del Dr. Becker". Julieta Alvarez, Veracruz, Mejico.

Compre en la botica las Pastillas del Dr. Becker para los Riñones y Vejiga. Su fama aumenta cada dia: por algo es.

Formula, in grains: Ext. Asparagus Seed 1/4; Potassium Nitrate 1/2; Oil Juniper Berries 1/8; Venice Turpentine 1/20; Powd. Foenugreek 1/2; Powd. Squilla 1/2; Podophyllin USP 1/40; Rosin 1/3.

SE PROYECTA CELEBRAR UN BUEN TORNEO

Hay planes de poner frente a frente a los mejores tennistas de los distritos Norte y Sur de Manila

Ninguna actividad de tennis de alguna importancia se ha celebrado en esta capital desde la pasada olimpiada oriental y los aficionados deseosos de ver en acción a nuestros mejores raquetas sugieren ahora que se celebre el tradicional torneo entre norte y sur el mes que viene para la posesión de la Copa ofrecida por el Senador Juan Nolasco del cuarto distrito senatorial. Se ha sugerido que la primera mitad de la serie se celebre el 4 de julio y la otra mitad el 8 del mismo mes.

Los tennistas norteños se anexionaron el trofeo en 1932, mientras que los del sur se vengaron el año pasado, anexionándose el campeonato de 1933. José M. Santiago, manager del equipo del sur se halla actualmente en viaje de recreo en el extranjero y por esto, ha sido nombrado en su lugar un nuevo manager que se anunciará más tarde. El Dr. Ernesto Ong era el manager del equipo norteño el año pasado y es muy probable que sea el manager este año. Demasiadas posposiciones y mediocres emparejamientos fueron la causa del poco interés que el público mostró por el duelo entre norte y sur el año pasado. Con la experiencia de dos pasados torneos, se confía de que este año, el torneo será mejor regulado, mejor organizado y más interesante. El objeto del torneo, según idea de los organizadores del concurso es dar oportunidad a todos los tennistas de la ciudad en la participación de este torneo. No se permite a un jugador participar en más de un partido, ya sea en "singles" o "doubles".

"Torchy" el ciclista — Por Alan Maver

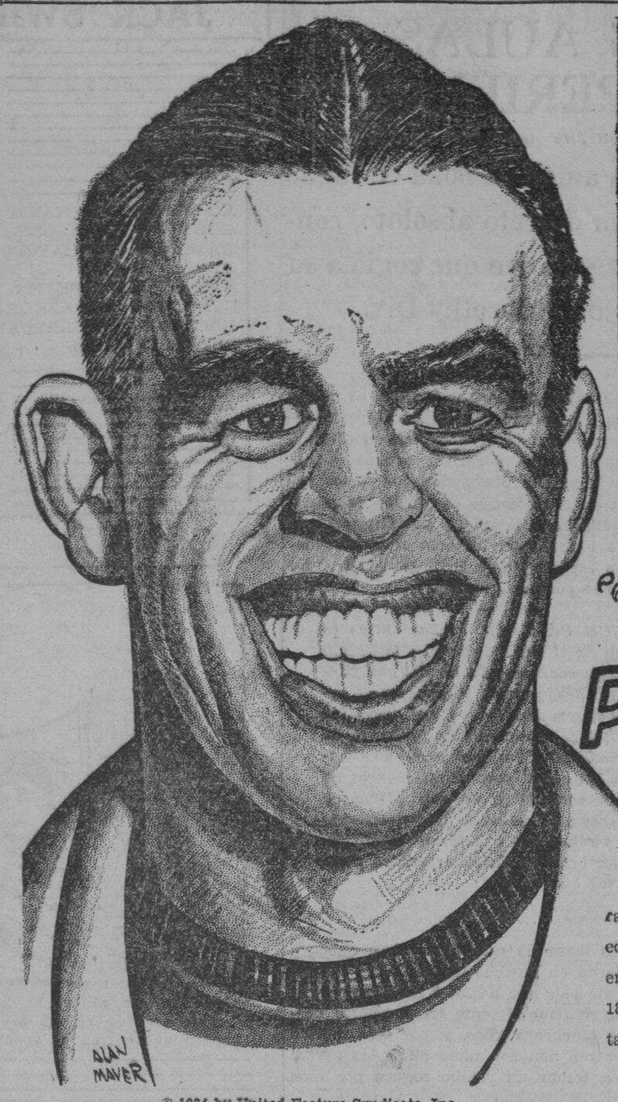

De un solo empujon, Torchy envio una vez a Jules fuera de la pista y a una distancia considerable.

"WILLIAM TORCHY" PEDEN.

De 27 años de edad, de Canada, que es considerado como el mejor ciclista que compite en las carreras de 6 dias. Era miembro del equipo olimpico canadiense y desde entonces ha ganado ya un total de 18 campeonatos para profesionales tanto en America como en Europa.

© 1934 by United Feature Syndicate, Inc.

El Templo Plaridel gana otro partido en el torneo de la PBA

Jugando en los alleys de la Avenida Taft, el equipo del Templo Plaridel, campeón el año pasado, derrotó decisivamente al Philippine Columbian, en relación con el actual torneo de duck pins de la PBA. El partido se jugó anoche.

En los otros encuentros jugados anoche en relación también con dicho torneo, Agricom venció al Leaguers Club, Caballeros de Colon derrotó a Nichols Field mientras que el Herran Club ganó a la American Y.M.C.A.

Resultados:

PLARIDEL

Lim	98	119	95— 312
Ochoa	112	107	126— 345
Gaoat	95	123	91— 309
Marcelo	117	96	115— 328
Lee	87	98	124— 309
	509	543	551—1603

COLUMBIAN

Protomartir	104	99	101— 304
Jose	88	108	88— 284
De Leon	90	84	109— 283
De Jesus	93	111	111— 315
Reyes	89	114	111— 314
	464	516	520—1500

LEAGUERS

Mesa	97	95	108— 300
Servalacos	88	102	114— 304
Deblois	102	103	86— 291
Balanga	109	102	95— 306
Warren	89	73	92— 254
	485	475	495—1455

AGRICOM

Miguel	87	110	118— 315
Hermano	116	87	92— 295
Salomon	96	118	119— 333
Santos	107	90	92— 289
Lozano	99	117	108— 324
	505	522	529—1556

HERRAN CLUB

Valdes	100	109	114— 323
D. Cruz	105	108	97— 310
Caranzado	89	107	92— 288
Antonio	101	107	107— 315
Victoria	112	115	107— 334
	507	546	517—1570

AMERICAN Y

Lynn	103	96	124— 323
Lenhardt	110	111	84— 305
Hurst	98	94	80— 272
Corral	105	115	121— 341
Lacson	87	95	90— 272
	503	511	499—1513

K. of C.

Barromeo	120	102	102— 324
Nolasco	111	101	102— 314
Santos	96	114	119— 329
Lontoc	104	122	95— 321
Lauriano	117	109	124— 350
	548	548	542—1638

NICHOLS

Kephardt	104	114	96— 314
Caruso	108	97	115— 320
Rogenssee	106	87	93— 286
Sherwood	103	125	104— 332
Swanson	118	110	104— 322
	539	523	512—1574

'CAVALCADE' SIGUE CON SUS VICTORIAS

(De la "Associated Press")

Detroit, junio 16.—Cavalcade, ganador en el Kentucky Derby, continuo en su carrera hacia una ventajosa situación en relación con los caballos que mas dinero han dado, cuando capturo la carrera de $25,000 de Detroit. Plight, que ocupo el segundo lugar 50 por 1 y New Deal que ocupo el tercer puesto dio igual.

SAVOY
Presenta
UN PROGRAMA ESPECIAL
en el lienzo
"CAPTURED"
con
Leslie Howard, Douglas Fairbanks, Jr. y Paul Lukas
y
"GIRL TROUBLE"
Comedia Musical en Tecnicolor
con
Frank Mitchell, Jack Durant, Barbara Rogers, Harry Pollock, Gordon Westcott y Neely Edwards
SAVOY INTERNATIONAL VAUDEVILLE CO.
En la Escena

GAIETY
Hoy y Mañana
"MIDNIGHT"
Sidney Fox y O. P. Heggie
"HIS FIRST CASE"
Domingo: "QUEEN CHRISTINA"
Funciones: 3—5—7—9 p.m.

TIVOLI
Presenta
UN PROGRAMA DOBLE
•
"CALIFORNIA TRAIL"
con
TIM McCOY
y
SUE CAROL
y
"NIGHT NURSE"
con
BARBARA STANWYCK
BEN LYON
CLARK GABLE
UN PROGRAMA ESTUPENDO

UNIVERSITY
—:— HOY —:—
Madge Evans en
"HAVANA WIDOWS"
Funciones: 1—3—5—7—9 p. m.
Domingo: "20,000 Years in Sing Sing"

HOY
11:00 A. M. Primera Función
Después 1, 3, 5, 7, 9:00 P. M.
EN EL
FOX
VEA SI VD. ES MAS HABIL QUE LOS 5 MILLONES DE LECTORES QUE DECLARARON QUE...
"It's Guess-Proof!"
Millones leyeron este mas reciente y mas grandioso misterio de S. S. Van Dine en el "Cosmopolitan Magazine,"... pero ninguno vencio a PHILO VANCE, maestro sabueso en invenciones, que dio la correcta solucion! Vea si USTED puede!
WILLIAM Powell
vuelve triunfante al papel que le hizo famoso, en
"THE KENNEL MURDER CASE"
Warner Bros.' latest thrill-hit with this lavish cast—Mary Astor, Eugene Pallette, Ralph Morgan, Helen Vinson, Jack LaRue, Paul Cavanaugh
ATRACCIONES ESPECIALES
"ORIENTAL COCKTAIL" Travelogue
"ONE STEP AHEAD" Caricatura
"BUSINESS IS PLEASURE"
COMEDIA MUSICAL TECNICOLOR—2 PARTES

Comfortably COOL METROPOLITAN THEATRE Comfortably COOL
SE EXHIBE HOY
Primera Función—9:00 A. M. Despues—11-1-3-5-7-9:00 P. M.
HE AQUI "SCANDALS" de 1934
Demasiado grandioso para cualquier entablado de Broadway—por eso George White lo ha trasportado al lienzo con RUDY VALLEE, JIMMY DURANTE y ALICE FAYE encabezando el brillante reparto
y 300 bellezas!
GEORGE WHITE'S SCANDALS
with
RUDY VALLEE • JIMMY DURANTE
ALICE FAYE • ADRIENNE AMES
GREGORY RATOFF • CLIFF EDWARDS
DIXIE DUNBAR • GERTRUDE MICHAEL
RICHARD CARLE • WARREN HYMER
and GEORGE WHITE
Toda la produccion fue creada y dirigida por GEORGE WHITE. Direccion de los numeros musicales por HARRY LACHMAN. Historia por THORNTON FREELAND. Musica y letras RAY HENDERSON, JACK YELLIEN, IRVING CAESAR. Ejecucion de la Produccion ROBERT T. KANE
ESPECIAL
A las 9:00 P. M. Solamente
Aparición Personal de
MISS PEARSON
Ganadora del Concurso
de Janet Gaynor en CAROLINA

M.E.C.D. 2016

EN LAS AULAS *de la* EXPERIENCIA

Por DOROTHY DIX

Si desea conservar su anillo de boda en lugar de cambiarlo por un decreto absoluto, continue usando la añagaza con que cogió a su marido, es el consejo de Dorothy Dix.

UN GRUPO de alumnas de high school me preguntan qué es lo que podría hacer para no llegar a ser unas divorciadas. El mismo hecho de hacerse esta pregunta es tan buen preventivo para el divorcio como cualquiera podría sugerirlo, porque la advertencia previa es una prevención contra los peligros del matrimonio, como lo es contra cualquiera de los otros peligros en la vida, y no existe tal medio seguro de librarse del divorcio como considerarlo como un espantajo que le ha de sacar si no se cuida. Eso le pone en guardia.

LO QUE PASA con muchas chicas es que entran en el matrimonio bajo la ilusión de que es un sueño romántico del que nunca jamás se despertarán. Una fiesta de caricias que nunca termina. Y que, de todos modos, depende totalmente de la suerte de cómo ha de resultar el matrimonio. Ellas ven miles de casamientos que han dado contra las rocas, pero están seguras de que su barca matrimonial navegará sobre un mar plácido y echará anclas en una bahía serena. Y se quedan terriblemente sorprendidas cuando resultan víctimas de una tormenta doméstica, y pierden su fe en los hombres y toda su esperanza y felicidad por la catástrofe que les ha recaido.

ESTAS ESCOLARES son más listas en esto. Ellas han quedado advertidas por el desastre que vieron en muchas mujeres. No desean ser una de cada seis esposas de este país que llegan a ser divorciadas. Quieren ser de las pocas que llegan triunfalmente en el puerto después de un viaje matrimonial de cincuenta años, y por este motivo quieren comenzar a estudiar mientras aun son unas niñas las cartas hidrográficas que les capacitará a tomar un rumbo seguro por esos mares procelosos.

Y POR ESTA RAZON preguntan qué es lo que podrían hacer para evitar que resulten unas divorciadas.

PUES, el mejor consejo que yo podría dar sobre la materia es escoger con cuidado a su marido. Para comenzar, escoja al hombre debido que nunca querrá devolverlo a la tienda de baratillo o cambiarlo por algún otro. Los esposos son también cuestión de gusto tanto como los vestidos y los sombreros. Uno le atraerá la fantasia por algún motivo que no puede explicarse a sí misma, mientras que no pasará así con otro quizás mejor, y siempre le amará y acariciará a ese y nunca se cansará de él, mientras que sentiría ganas de tirar al otro en el cesto de basuras. No es una cuestión de cualidad, o de resistencia o utilidad. Es tan solo que uno le atrae y el otro no.

NO TENGA PRISA en hacer su elección de marido. El matrimonio dura por un tiempo largo y parece más largo cuando está atada a un hombre que le hastia o le pone irritada o que no tiene nada en común con V. Vaya despacio no solo en examinar cuidadosamente al hombre sino en mermar alrededor de los otros jóvenes que V. conoce para compararlos. A veces, lo que nos parece bueno à primera vista nos resulta despreciable después de haberlo examinado con cuidado. Procure que lo que obtiene es de lana pura y de una yarda de ancho y es de la clase de articulos que puede soportar el desgaste del uso diario.

NO SE CASE cuando es aun muy joven. El amor de cervatillo es lo que más fácilmente se destroza en el mundo. El chico que le cautiva en su adolescencia posiblemente no querrá verle siquiera cuando tenga sus 20 años de edad. Espere hasta que pueda saber qué clase de esposo desea antes de tomar un paso definitivo.

CUANDO era V. una niña y tenía un céntimo en el bolsillo, no podía estarse tranquila hasta gastarlo. Cuando V. es una niña ya crecida, está rebosante de sentimentalismo que necesita prodigarlo en alguien así que se cree estar enamorada de cualquier mozo con el cabello rizado que se le acerca, y con frecuencia V. se casa con él.

ESTA es la razón por qué la proporción del divorcio es tan enormemente elevada entre los jóvenes. Dése por advertida. No se case hasta que sus gustos estén formados y su carácter establecido. No se case hasta que haya disfrutado de sus diversiones y despreocupaciones de la niñez y se harte de placeres y de flirteos. No hay un objeto más solitario como la chica qne está muriéndose de ganas de bailar y pasearse y pasar un buen rato con jovenzuelos de su propia edad y que está atada en casa con un marido y unos hijos.

OTRO MEDIO bueno de estar alejada de los tribunales de divorcio es prepararse para el casamiento tan cuidadosamente como lo harán con cualquiera otra carrera. Y, no esperaría ser una doctora sin haber estudiado la medicina, o alguna comerciante sin conocimiento del negocio. No esperaría tener un éxito de su jefe si fuera taquígrafa si no sabe deletrear las palabras o una tenedora de libros que no puede arreglar bien sus cuentas.

COMO ENTONCES, puede esperar que su marido esté contento de V. si no puede manejar un budget, o cocinar una comida decente, o hacer un hogar cómodo? El motivo por qué muchos hombres se alejan de su hogar es porque sus esposas nunca barren las cenizas. Muchos hombres se quedan a cenar con su secretaria fuera de casa porque saben que en casa solo habrá carne dura y unas patatas frías en la mesa.

Y FINALMENTE, si desea conservar su anillo de boda en lugar de cambiarlo por un decreto absoluto de divorcio, no tire la añagaza con la que cogió a su pescado. Este es un consejo viejo, pero no existen nuevas tácticas en el matrimonio o en la pesca. Los hombres y los peces siempre son atraídos por el mismo encanto.

LAS MUJERES que pierden a sus esposos son aquellas que creen que el matrimonio es un sitio donde se puede decaer, mental, moral y físicamente. Están mal aliñadas dentro de casa. Comen cebollas. Fastidian y son quejosas. Dicen cosas rudas e insultantes a sus esposos. No hacen ningún esfuerzo para hacer agradable o interesante la vida para ellos, y los maridos acuden a otras mujeres que son guapas y atractivas y que les adulan y les halagan, y luego viene el escándalo y el viaje a Reno.

SI DESEA EVITAR que esto le suceda, vístese bien después de casada aun mejor de lo que antes hacía. Ponga miel en vez de vinagre en su lengua. Nunca se canse de decirle a su marido que es el hombre más admirable del mundo y cuanto le ama y le admira, y V. nunca tendrá que cobrar alguna suma por alimentos.

DOROTHY DIX.

JACK SWIFT

Por Cliff Farrel y Hal Colson

EL CONDE DON HABIA CORTADO TRAICIONERAMENTE LOS RAYOS-PARA.
JACK Y JOAN SE ENCUENTRAN RODEADOS POR LOS ESCLAVOS SUPERSTICIOSOS.

JACK: Estate detras de mi, Joan. Tengo un revolver de rayos-Z pero no quiero emplearlo en ellos.

La multitud se acerca. Jack dispara el revolver a un arbol, y emite un resplandor de fuerza.

JACK: Aquello les asustó. Vente. Vamos a correr al avion antes que...
JOAN: Cuidado, Jack!

CONNIE

Por Frank Godwin

CONNIE: Ah, allí va la lancha. Confio que el traje de buzo en mi caja no sea tan pesado para que entren en sospecha.

EL MARINO: Donde quiere Vd. que se lleve esta caja, Srta.? La dejaron en el muelle de High Point para V.
CONNIE: Oh, gracias. Quiere Vd. hacer el favor de llevarla a mi camarote.

CONNIE: Ahora, cuando descienda aquella campana de buzo, no estará sola.

En el entretanto, obrando conforme con otro mensaje codificado de Connie, el agente No. 44 está haciendo algunos arreglos precipitados con un oficial de guardacostas.

CONNELL: Tiene que ser muy rápida, capitán. Y no debe tener nada que la identifique como lancha del gobierno.
CAPITAN: Muy bien. El "Slipper" es el bote para Vd. Lo mandaré preparar.

FRITZI la Corista

Por Ernie Bushmiller

FRITZI: Mira Nancy. Allí está un monton de heno. Por qué no expresas un deseo?
NANCY: Ah, es verdad. La gente siempre expresa un deseo cuando ve un monton de heno.

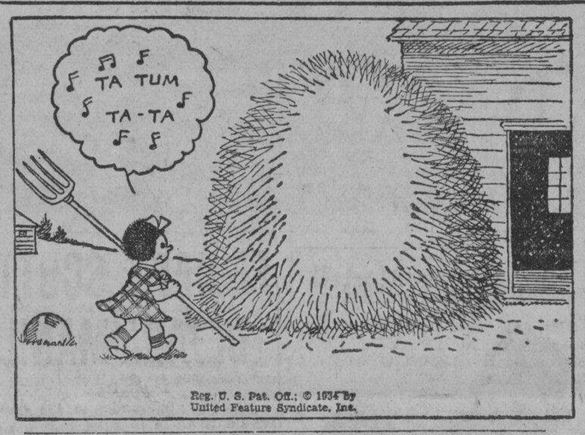

NANCY: Ahora puedo expresar lamar de deseos.

¿LO HAS VISTO?

Por Maurice Ketten

PROFESOR: Ella tiene el maquillaje más perfecto que jamás he visto en muchos días.
FELISA: Me temo que le ha robado el corazón, profesor.

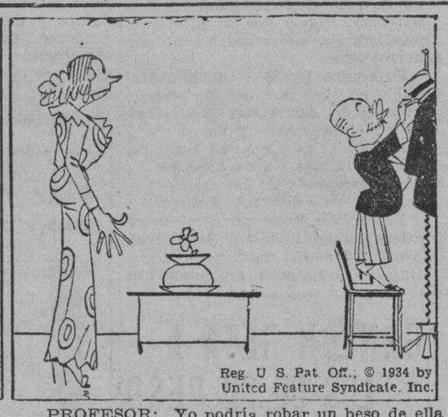

PROFESOR: Yo podría robar un beso de ella sin excusa.
FELISA: Por qué no lo hace Vd., profesor. Ella tiene una cara amable.

PROFESOR: Ella tiene un golpe terrible en su puño izquierdo. La vi descargar un golpe en un chico que trató de robarla un beso.
FELISA: Bien por ella!

PROFESOR: Ese tonto con traje negro es el que lo recibió.
FELISA: Ese es mi marido!
BERTOLDO: Yo entré en una puerta.
CASASENO: Y yo también.

COMO COMENZARON

Por Paul E. Bernadier

LOS CUAQUEROS

En 1650, George Fox, organizador de la sociedad de amigos, fué arrestado en Derby, Inglaterra. Dijo: "Tiemble a la palabra del Señor", y uno de los jueces, Gervas Bennett, llamó despreciativamente a Fox y sus seguidores "cuaqueros" (tembladores) por esto. El nombre se ha pegado a ellos desde entonces si bien que ya carece del sentido de desprecio.

LA DAHLIA

Esta flor, nativa de Méjico, fué cultivada en Europa hacia 1800 por Dahl, un botánico sueco, y fué bautizada con su apellido.

Como leer el caracter

Esta dama tiene una intuición de mujer más de la que le corresponde.

Buzon de ideas para la esposa

Para limpiar bronce

Para limpiar bronce viejo, vierta amonia fuerte sobre el artículo que se ha de limpiar. Frotelo bien con un cepillo. Después de cinco minutos de este tratamiento, debe aparecer lustroso y claro. Luego enjuaguelo bien con agua clara y tibia. Sequelo con tela limpia y blanda. El bronce parecerá como nuevo.

LA MUJER CASERA

CURIOSIDADES DEL CINEMA

Por el Capt. Roscoe Fawcett

se negó a usar una peluca roja en "Of Human bondage" e insistió en teñir su cabello porque le capacitaría a dar mayor realismo a su papel.

JANET GAYNOR recibe una orquidea todos los dias de Gene Raymond. Es entregada a ella en el studio por su secretario.

FRED KOHLER reclama el campeonato de boxeo en la pantalla. Ha empleado más de un año en los hospitales recobrandose de las heridas sufridas durante los 20 años que estuvo de pugil de la pantalla.

Douglas Montgomery comenzo su carrera en la pantalla cuando solo tenia 10 años de edad.

M.E.C.D. 2016

ANUNCIOS Clasificados

FINCAS

BUENA INVERSION

₱7,000 STA. CRUZ.—5 muy nuevas accesorias de 2 pisos muy cerca al mercado de Blumentritt y a unos 30 metros desde la Avenida Rizal. Rentan ₱105 mensual o sea 17% del capital. Se puede reconocer un gravamen de ₱4,500 pagadero a ₱65 mensuales. C. M. HOSKINS & Co., Corredores de Fincas, 185 David. Tel. 2-22-16 o 2-62-73.

(535)
(22-jun.-34)

SE VENDE.—Una casa cómoda de 2 dormitorios en un lote elevado de 695 m. c. en una buena vecindad a unos doce minutos del distrito comercial. La casa y solar costaron ₱5072. Se aceptara ₱2785 si se vende inmediatamente. No hay anticipo. Al mes solamente ₱41.55. Razón: Teléfono 2-25-93

(4-jun.-h.n.a.)

SE VENDE. — Residencia dos pisos en solar de unos 90 mts. cuad. dos habitaciones, sala, comedor, cocina, baño retrete arriba; entresuelo independiente con servicio sanitario moderno. Misericordia entre Meyhaligue y Requesens. Título Torrens. Razón: G. C. Domingo. 227 David. 3.er piso.

(13-abr.-los vieh.)

UNITED STATES OF AMERICA
THE GOVERNMENT OF THE PHILIPPINE ISLANDS
MANILA

BEFORE THE PUBLIC SERVICE COMMISSION

CO CHIONG and MATIAO TRANSPORTATION INC., Applicants.
Application for the approval of the sale and transfer of the auto-truck business of the former in favor of the latter.
Case No. 40798

ORDER

Pursuant to the provisions of subsection (h) of section 16 of Act No. 3108, as amended, Co Chiong and Matiao Transportation Inc. have filed with this Commission an application for the approval of the sale and transfer of the auto-truck business of the former in favor of the latter together with all the rights and privileges acquired by the vendor under the certificate of public convenience issued in Case No. 22085 in so far as the line Dumaguete-Zamboanguita is concerned covering the operation of the said auto-truck transportation service, in consideration of the sum of Two Hundred Pesos (P200.00).

After due consideration, the Commission believes that the sale and transfer above mentioned may be, and the same is hereby Provisionally Approved, without prejudice to any action which the Commission may take in case any protest is filed against same on or before July 18, 1934, and on the understanding that the transferee, Matiao Transportation Inc., assumes the responsibility in the operation of the said auto-truck transportation service in accordance with the conditions of the certificate of public convenience granted in case No. 22085 in so far as the line Dumaguete-Zamboanguita is concerned.

The applicants are hereby ordered to publish this order twice either in "The Tribune" or "La Vanguardia", at least fifteen (15) days prior to July 18, 1934, and to submit to this Commission not later than the same date, the affidavit of the manager of the newspaper wherein this order has been published as evidence of such publication. The applicant-vendor is hereby required to submit to this Commission not later than the aforementioned date, a statement of his capital investment accomplished in the form herewith attached. Failure to comply with any requirement provided in this order will be sufficient cause for the immediate dismissal of this case, and the withdrawal of the provisional authority granted herein. Upon the expiration of the time fixed to file any protest, bring this case up anew for final determination.

This order takes effect from the date hereof.

Entered, Manila, June 18, 1934.

FELICIANO OCAMPO
(Judge, Court of First Instance)
Associate Commissioner.

Certified Correct:
BENIGNO VILLANUEVA
Acting Secretary

Copies Furnished:
Applicants
c/o Atty. V. Sian Melliza
95 Sta. Potenciana

(21-22—Jun.34)

SE NECESITA

MECANOGRAFA que sepa bien el español, se necesita. Razón: Mrs. Perez, "Associated Charities" 160 Legarda.

(22-25-jun.-34)

SE DESEA

SE DESEA COMPRAR.—Se pagara al contado por un ARMONIO de segunda mano. Dirijanse por carta a "S. H. M. C.", c|o La Vanguardia.

(22-23-jun.-34)

SE DESEA COMPRAR CINE CAMARAS, PROYECTORES y PELICULAS, tamaño para aficionados. Se pagará AL CONTADO si es bueno—y barato. Escribase a A. B. c|o "The Tribune" ofreciendo modelo, tamaño, lentes, etc.

(22-23-jun.-34)

SE ALQUILAN

SE ALQUILAN. — Accesorias acabadas de construir con baño azulejo, escalera de escape y zaguan para automóvil. Legarda esquina Guipit Nos. 673, 677 y 681. Darán razón: Herederos de Gonzalo Tuason y Patiño. 596 Avenida Taft. Tel. 5-66-15.

(15-20-jun.-h.n.a.)

SE ALQUILA.—Por ₱50 una espaciosa casa en la Calle Trabajo No. 928, con 4 dormitorios, baño moderno, sala, comedor y garage; muy apropiado para dormitorio. Razón: 255 Legarda.

(22-jun.-34)

SE ALQUILAN—La tienda No. 1658 Avenida Rizal, esquina San Lazaro, por P25.00 La accesoria de dos pisos No. 908 Calle O'Donell por P35.00. El camarin Nos. 1616 y 1618 Calle Oroquieta aproposito para garage o bodega por P40.00. El entresuelo en la calle Bautista No. 471 (Singalong) por P25.00. La hermosa casa de dos pisos No. 93 Calle Riverside (San Juan) con cinco dormitorios, sala, comedor, terraza, garage, para tres automoviles y extenso jardin. Razon: 130 Legarda, Tel. 23421.

(22-25-27-jun.-34)

A PROPOSITO PARA POULTRY ₱5.00 HECTAREA

Solamente P5 hectarea alquiler mensual, terrenos apropiados para "POULTRY." Actualmente hay un "poultry" en el sitio que produce 1,000 huevos diariamente.

No malogre esta oportunidad. Razon: YSMAEL & CO., INC., 348 Echague, Tel. 2-21-54.

(vier.-h.n.a.)

SE ALQUILA.—Una casa recientemente construida en 237 Cristobal esquina P. S. Laktaw (Paco) con toda clase de conveniencias, los bajos apropósito para tienda. Razón: Y. Gomez 513 Legarda. Tel. 2-18-62.

(22-23-jun.-34)

AUTOMOVILES

Vendo Sweepstakes Tickets para domingo, 24 del actual, en el No. 1110, calle Oregon, Paco, hasta el mismo domingo las seis de la mañana.

(22-23-jun.-34)

MISCELANEA

SE VENDE.—Una mesa redonda de narra, de una pieza, la mas grande en Filipinas, para 16 cubiertos. Razón: 130 Legarda.

(22-25-jun.-34)

Ofrecemos al amable publico el merendero de la
NATIONAL HAM FACTORY
Echague 335. Tambien recibimos Banquetes y encargos, como emparedados surtidos. Pansit, Lumpia, Pansit Molo y varios platos sueltos. En los altos recibimos Pupilos con o sin comida.

(22-jun.-34)

Explotación de minas de manganeso en Ilocos

Los accionistas de las minas de manganeso en Ilocos Norte, ha elevado una consulta a la oficina de Obras Publicas en relacion con la posibilidad de construir una carretera y un pantalan en las cercanias de Diriqui, Ilocos Norte, para facilitar la transportacion de sus productos y el envio de los mismos a los mercados de consumo. Los accionistas estan deseosos de saber cuanto costara las obras a fin de votar el presupuesto necesario para las mismas.

La empresa tiene el plan de explotar los depositos de manganeso en Ilocos Norte, que constituye una nueva industria en las islas, y los accionistas han expresado la confianza de que la explotacion de dichas minas constituira un paso mas hacia el aprovechamiento de los recursos naturales del pais.

Ademas se cree que siendo America el principal mercado para el manganeso pues esta sustancia se emplea para la fabricacion del acero, la explotacion de estas minas en Ilocos y su envio al mercado americano, asentara sobre base mas estable las relaciones comerciales entre Filipinas y los Estados Unidos.

Pasajeros que llegan y salen

Por el Serooskerk de Yokohama y Shanghai: Miss C. L. Bon, Emilio Maclao y Miss L. S. Browning.

Por el s.s. Kinau de Visayas y Mindanao: N. Buenaluz, Moro Buancan, Jalil Waja, T. Abdul Majid, Imam Lakibul, Salip Agiri, Sixto Danding, Mercedes Garcia, Jose Pamaran, Sra. J. Pamaran, Chiu Lam Bee, Srta. Consuelo Grafa, Don Fermin Martinez, Srta. Lourdes Martinez, Srta. Teresa Cabello, Ramona Sofalan, Sofia Sofalan, B. Grafa, Edilberto Dayao, Dionicio Altanal, Jose de la Torre, Juan Credo, Restituto Credo, Geronico M. Pinili, Sra. Simeona Pinili, Srta. Venicia Pinili, Srta. Nestoria Pinili, Bartolome J. Regencia, Maria J. Regencia, Desiderio Regencia, Luis Barimbao, Florencia Sialceda, Baldomera Pamorca, Eupresina Cadeliña, Crisanto Dayao, Precila Tubil, R. Partosa, A. Partosa, Gregorio Barte, Maria Bartedo, Juan Roque, P. Almedo, J. Almedo, Enrique Platon, Germiniano de la Cruz, Mrs. E. de la Cruz, Sra. F. de Cabrera, J. Domingo, Mrs. N. de Domingo, Miss Felicisima Bisinar, Mrs. D. Bevera, Srta. T. Bisnar, D. Homandhal, H. Alvarez, Baralesa Agona, y T. Dieumal.

Por el Vizcaya, de Iloilo:—Juan Kwe, S. Juan, Chin Ki, Tan Tong, Uy Guan Chiong, Tan Chi, C. Chua, Sra. Encarnacion de Geruche, Elpidio Manyada, H. B. Sehwani, Mrs. H. B. Sehwan, Ricardo Tan, Chua Chi Ting, Que Oking, Lim Guim Chu S. Koko, Delfin Encarnacion, Po Bon Peck, Ong Pan, Uy Wa, Chua Kua, G. Lao, H. D. Mathrani, R. D. Jeswani, H. Dialdas, S. Tukoda, Sra. Tukoda, Uy Ping, J. Jackson, Jose Que Tiong Sin, M. Anamura, San Ching Hong, Leudegario Azaraga, Roberto Hereber, Esteban, I. Esteban I. Vasquez, J. S. Cortes, Srta. Sofia Muyoc, Pedro Elizalde, Felix Valera, Dr. Hinajon, Pedro R. Enriquez, Olimpio Velasco, Srta. Aurora Limjuco, Srta. Lourdes Limjuco, Isabelo Atienza, Angel Lanza, Srta. Gertrudes Arison, Sra. Timotea Soruazon, Damian Castromayor, Gregorio Salvador, Srta. Antonia Cabay, Aurelio Magsin, Gaudoso Vergel, C. Cavenca, Liong Leck, Delfin Salita, Srta. Pacifica Danganan, E. Marcelino, K. Shong Chiong, T. Chua, T. Reyes, Mateo Luya, Uy, San, Miss Caridad Teller, Miss Carmen Crespo, Guerico Dominguez, Ramon Suarez, Srta. Alicia Chua y otros.

Por el Agra para Nueva York: Clarence John Humphrey. Para Hongkong: Byron J. Stansfield.

Por el Arenskerk para Hongkong: Moon Al, Jeco Yung. Para Shanghai: H. L. Pratt y señora, y L. C. Hersey.

Por el Bohol II para Romblon y Capiz: Señorita Julia de Hidalgo, Narciso Par, Severino Lardizabal, Juan Magui, Crispina Leonida, Andria Maling, Maria Maling, G. Y. Sevilla, Benjamin Manalo, Marcos Sapangan, Patricio Sirano Andra, Besay, Eusebia Beray, Leonor Besay, Felisa Besay, Pacencia Besay, G. Santo Domingo, Daniel Hidalgo, R. del Rosario, Dolores Madrigal, Dr. Reyes, Pacita Castillo, Patrosiño Madrigal, Gaudencio Valenzuela, Victoriana Soto, Matilde Atienza, Dr. A. Villarica, Rosalinda Villarica, Col. B. D. Valeriano, Catalino Morente, Amalla de Lazano, Alejandra Nieva, Melecio Silvestre, Vicente Madrigal, Serita Sapangan, Baleriana Sasa, Melecio Cruz, Manuel Tabaza. So Sing Lim.

Por el H. I. R. para Mindoro: P. Alegre, J. E. Desiderio, C. C. Añasco.

Los Bibliotecarios en convención esta tarde

La convencion de los miembros de la Philippine Library Association tendra lugar a las 4:30 de esta tarde en el salon de la escuela de higiene y sanitacion publica de la Universidad de Filipinas.

El programa de la convencion sera el siguiente:

1. Informe anual.
   (a) informe administrativo
   (b) informe de los comites
2. Nuevos asuntos
3. Conferencias
   Desarrollo del servicio de bibliotecas en Filipinas.
   (a) Medios y maneras para que el presupuesto para libros y periodicos de la Biblioteca Nacional sea aumentado.
   (b) Programa para el establecimiento de un sistema de bibilotecas publicas bajo el gobierno de la mancomunidad.
   (c) Mayor atencion a la parte cientifica de las bibliotecas para fomentar las investigaciones y estudios.
   (d) El servicio de bibliotecas de las universidades.
   (e) Las librerias de las escuelas publicas.
   (f) Librerias de las instituciones privadas.
4. Merienda en el Roof Garden de la escuela.

NOTAS MARITIMAS

DE ALTA MAR E INTERINSULAR

BARCOS DE ALTURA

El vapor BENGALEN arribara mañana procedente de Vancouver, Seattle, Portland y otros puertos.

Hacia el dia 30 es esperado en este puerto el vapor GENERAL PERSHING procedente de San Francisco y Portland.

Ayer zarpo el vapor ARENDSKERK con rumbo a Hongkong, Shanghai, Kobe y Yokohama.

El vapor SEROOSKERK zarpara esta tarde para Europa via Singapore y puertos intermedios, con pasajeros y cargamento.

El EMPRESS OF CANADA saldra de Hongkon gesta tarde para llegar a Manila a las 7 a. m. del proximo domingo.

BARCOS DE CABOTAJE

El vapor ILOILO que llego ayer saldrá mañana por la tarde para Iloilo y Pulupandan via Mangarin y Cuyo.

Mañana es esperado en este puerto el vapor BOHOL II procedente de Boac, Gasan, Pinamalayan, Romblon, Capiz y Nuevo Washington,

Procedente de Masbate, Bulan, Laoang y Catarman, el vapor MASBATE es esperado aqui este dia.

El vapor NEGROS llego ayer tarde y saldrá a las 3 p. m. de mañana para Pulupandan e Iloilo.

Procedente de Aparri, via Currimao, Claveria y Pandan, el vapor MAUBAN llego ayer y saldrá para los mismos puertos el proximo lunes.

CALENDARIO MARITIMO Y CORREOS

BARCOS DE ALTURA

ESTE DIA

Llegadas de—

JUNIO 23
Calcutta y Singapore—BENGALEN.
New York y Hampton Roads via Panama y Los Angeles—RABY CASTLE.

JUNIO 24
Java via Balikpapan y Makassar—TJISALAK.
Davao, Cebu y Legaspi—GANGES MARU.
Vancouver y Victoria via Honolulu, Yokohama, Kobe, Shanghai y Hongkong—EMP. OF CANADA.

JUNIO 25
Miike—KISO MARU.
Liverpool via Singapore—TITAN.
Japan via Hongkong—ATSUTA MARU.
New York via Havana, Panama, Los Angeles, n FranciscoeaSshrdlucmfwypshr Angeles, San Francisco, Honolulu, Kobe, Shanghai y Hongkong—PRES. JOHNSON

JUNIO 26
Europa via Suez y Singapore—TRIER.

JUNIO 27
Shanghai—HANOVER.
Japon—KIRISHIMA MARU.
Japan y China—TANCRED.
Japan, Keelung y Takao—MEXICO MARU.

JUNIO 28
South Philippine ports—SELANDIA.
Amoy—ANKING.
New York via Panama, Los Angeles, San Francisco, Honolulu, Yokohama, Kobe, Shanghai y Hongkong—PRES. LINCOLN.
Shanghai, Amoy y Hongkong—TJINEGAGARA.

JUNIO 29
Japon—PYRRHUS.

JUNIO 30
San Francisco y Portland—GEN. PERSHING.

JULIO 1
Portland, Los Angeles y San Francisco (direct)—SAPAROEA.
Portland via Japon y China—WASHINGTON.
New York, Norfolk, Boston, Baltimore, Philadelphia y Newport News via Panama—POTTER.
Japan y China—PREUSSEN
Rabaul, Brisbane, Sydney y Melbourne—NELLORE.

JULIO 2
New York via Panama, Los Angeles y San Francisco—CITY OF ROUBAIX.
Europa via Suez y Singapore—SAUERLAND.
New York y Hampton Roads via Panama y Los Angeles—TAI YANG.

JULIO 3
Japan via Hongkong y Shanghai—NANKIN.
Europe via Suez y Singapore—GROOTEKERK.

JULIO 4
New York via Panama, Los Angeles, Yokohama, Kobe, Shanghai y Hongkong—PETER MAERSK.

JULIO 5
Java, Macassar y Balikpapan—TJIKEMBANG.
China—TAMARA.
Europa via Singapore—BENDORAN

ESTE DIA

Salidas para—

Europa via Singapore y Suez—SEROOSKERK.
Boston, New York, Philadelphia y Baltimore via Iloilo, Cebu, Davao, Java, Straits Settlements, Gulf of Aden y Suez—STEEL TRAVELLER.
New York via Hongkong, Shanghai, Japan, Los Angeles y Panama—AGRA
San Francisco—SEATTLE

JUNIO 23
San Francisco via Honolulu—GRANT

JUNIO 24
Hongkong y Shanghai—BABY CASTLE.
Hongkong, Amoy, Shanghai y Dairen—TJISALAK.
Japan via Takao y Keelung—GANGES MARU.

JUNIO 25
Kobe, Osaka, Yokohama y Otaru—TITAN.
Vancouver, Portland, San Francisco y Los Angeles—BENGALEN.
Australia via Davao y Menado—ATSUTA MARU.
Boston y New York via Singapore, Penang, Colombo, Bombay, Suez, Port Said, Alejandria, Napoles, Genova y Marsella—PRES. JOHNSON.
Vancouver y Victoria via Hongkong, Shanghai, Kobe, Yokohama y Honolulu—EMP. OF CANADA

JUNIO 26
Dungcon—ERICA MULLER
China y Japon—TRIER.

JUNIO 28
Europa via Cebu, Singapore y Suez—TANCRED.
Cebu y Davao—MEXICO MARU.

JUNIO 29
Java via Makassar y Bali—TJINEGARA
China y Japan—AFRIKA.

JUNIO 30
Vancouver, Seattle, San Francisco y Los Angeles via Hongkong—SELANDIA.
Amoy—ANKING.
New York via Hongkong, Shanghai, Kobe, Yokohama, Honolulu, San Francisco y Los Angeles—PRES LINCOLN.

JULIO 1
Genoa, Havre, Liverpool, London y Glasgow via Cebu, Java y Singapore—PYRRHUS.
Japan via Hongkong y Shanghai—NELLORE

JULIO 2
Calcutta via Iloilo, Cebu y Singapore—SAPAROEA.
San Francisco y Portland via Cebu—WASHINGTON.
Europe via Singapore y Suez—PREUSSEN.
San Francisco y Portland via Kobe y Yokohama—GEN. PERSHING.
China y Japan—SAUERLAND

JULIO 3
U. S. North Atlantic and Gulf ports via Japan, San Pedro y Panama—KIRISHIMA MARU.
China—CITY OF ROUBAIX.
New York, Boston, Philadelphia y Baltimore via Hongkong, Shanghai y Panama—POTTER.
Rabaul, Brisbane, Sydney y Melbourne—NANKIN.
Japan via Hongkong y Shanghai—GROOTEKERK.

JULIO 4
Shanghai—TAI YANG.

JULIO 5
Cebu y Iloilo—PETER MAERSK.

JULIO 6
Hongkong, Amoy, Shanghai y Dairen—TJIKEMBANG.
Hongkong, Shanghai y Japan—BENDORAN.

BARCOS DE CABOTAJE

ESTE DIA

Llegadas de—

Cebu, Cagayan de Misamis y Bugo—LUZON.
Masbate, Bulan, Laoang y Catarman—MASBATE.
Badajos, Azagra, Romblon, Capiz, Odiongan and way ports—CATHERINE T.

JUNIO 23
Boac, Gasan, Pinamalayan, Romblon, Capiz y New Washington—BOHOL II.
Cebu, Dumaguete, Dipolog, Zamboanga, Cotabato y Jolo—ISLAS FILIPINAS.
Legaspi, Tabaco y Virac—DOS HERMANOS.
Coron, Bacuit y Malampaya—BESSIE ANN.
Rio Guinobatan, Borongan, Guiuan, Surigao y Port Lamon—REGULUS.

JUNIO 24
Tilic, Calapan, Batangas, Boac, Gasan, Pinamalayan, Pola y Naujan—H. L. B.
Iloilo y Cebu—CORREGIDOR.
Iloilo, Zamboanga, Ceby e Iloilo—MAYON.
Calapan, Batangas, Calapan, Boac, Gasan y Pinamalayan—TAMARAW.
Mngarin, Capiz, New Washington y Looc via Odiongan—ROMBLON.
Gasan, Boac, Sta. Cruz, Catanauan, Macalelon y Pitogo—KIM KIAT.

JUNIO 25
Pandan, Currimao y Aparri—ISIDORO PONS.
Cebu y Kolambugan—KOLAMBUGAN
Pulupandan e Iloilo—VENUS.
Masbate, Calbayog, Tacloban y Catbalogan—ARGUS.
Bulan, Naga, Daet, Nato y Paracale—PERLA.
Cebu, Zamboanga, Davao, Talomo y Daliao—MACTAN.
Mangarin, Culion, Puerto Princesa, Panacan, Brook's Point y Balabac—DON JUAN O.

JUNIO 26
Cebu, Misamis e Iligan—PANAY.
Casiguran, Gubat, Legaspi, Tabaco y Virac—CETUS.
Guinayangan, Ragay y Catabangan—STA. RITA.
Looc, Capiz, New Washngton e Ibahay—NTRA. SRA. DE LA PAZ.
Estancia, Aroroy, Masbate, Magallanes, Pilar y Donsol—STA TERESITA.

JULIO 27
Rio Guinobatan, Luya, San Carlos, La Libertad, Manapla, Victorias and other Negros ports—ROBERT O.
Cebu, Bais, Dumaguete, Zamboanga, Cotabato y Jolo—RIZAL.
Calapan, Batangas, Boac, Sta. Cruz, Canatauan, General Luna, Macalelon y Pitego—POLILLO.
Badajos, Azagra, Capiz y New Washington—NTRA. SRA. DEL ROSARIO.

JUNIO 28
Calbayog, Catbalogan y Tacloban—LEYTE.
Romblon, Iloilo y Pulupandan—YLOILO.
Iloilo y Pulupandan—NEGROS.
Iloilo—VIZCAYA.
Mangarin, Coron, Culion, Cuyo, Araceli y Puerto Princesa—FORTUNA.
Cebu, Zamboanga y Davao—ATLANTIC GULF.

ESTE DIA

Salidas para—

Cebu, Misamis y Iligan—PANAY.
Boac, Donsol, Bulan, Magallanes, Sorsogon y Casiguran—MARINDUQUE.
Donsol, Pilar, Sorsogon y Laoang—ESTEBAN RIU.

JUNIO 23
Iloilo—BISAYAS.
Iloilo y Pulupandan via Mangarin y Cuyo—YLOILO.
Cebu, Cagayan de Misamis y Bugo—LUZON.
Iloilo y Pulupandan—NEGROS.
Badajos, Azagra, Capiz y New Washington—NTRA. SRA. DEL ROSARIO.
Masbate, Bulan y Laoang—MASBATE.
Calbayog, Tacloban y Catbalogan—LEYTE.
Legaspi, Tabaco, Lagonoy y Nato—MAGALLANES.
Cebu, Zamboanga, Jolo y Davao—SORSOGON.
Badajos, Azagra, Romblon, Capiz, Odiongan and way ports—CATHERINE T.

JUNIO 25
Cebu, Dumaguete, Dipolog, Zamboanga, Cotabato y Jolo—ISLAS FILIPINAS.
Coron, Culion, Bacuit y Malampaya—BESSIE ANN
Pandan, Currimao y Aparri—MAUBAN.
Gasan, Boac, Sta Cruz, Catanauan, Macalelon y Pitogo—KIM KIAT.

JUNIO 26
Tilic, Calapan, Batangas, Boac, Gasan, Pinamalayan, Pola y Naujan—H. L. B.
Iloilo y Cebu—CORREGIDOR.
Boac, Gasan, Pinamalayan, Romblon, Capiz y New Washington—BOHOL II.
Cebu y Kolambugan—KOLAMBUGAN.
Mangarin, Capiz, New Washington y Looc—ROMBLON.
Iloilo, Zamboanga y Cebu—MAYON.
Calapan, Batangas, Calapan, Boac, Gasan y Pinamlayn—TAMARAW.
Iloilo, Pulupandan, Sto. Niño, Bacolod y Hinigaran—ALBAY.
Legaspi, Tabaco y Virac—DOS HERMANOS

JUNIO 27
Masbate, Calbayog, Catbalogan y Tacloban—ARGUS.
Pulupandan e Iloilo—VENUS
Bulan, Naga, Daet, Nato, Paracale—PERLA.
Cebu, Zamboanga, Davao, Daliao y Talomo—MACTAN.
Estancia, Aroroy, Masbate, Donsol and way ports—STA. TERESITA.

JUNIO 28
Calapan, Batangas, Boac, Sta. Cruz, Catanauan, General Luna, Macalelon y Pitogo—POLILLO.
Rio Guinobatan, Borongan, Guiuan y Surigao—REGULUS.
Cebu, Bais, Dumaguete, Zamboanga, Cotabato y Jolo—RIZAL.
Looc, Capiz, New Washington e Ibahay—NTRA. SRA. DE LA PAZ

JUNIO 29
Rio Guinobatan, Luya, San Carlos, Manapla, Sto. Niño, Bacolod, and other Negros ports—MANAPLA.

JUNIO 30
Mangarin, Coron, Culion, Cuyo, A aceli, Caramay y Puerto Princesa—FORTUNA.
Casiguran, Gubat, Legaspi, Tabaco y Virac—CETUS.
Cebu, Zamboanga y Davao—ATLANTIC GULF.

Precios en el mercado de Manila

De Mañero & Co., Inc.

Viernes, 22 de Junio de 1934

COPRA:	Precio por 1000 K.
Corriente	P2.30—P2.40
Buen Corriente	2.90— 3.00
Semi-resecado	3.10— 3.20
Resecado	3.30— 3.40

ABACA:		Precio por pico
Grado	AB	P13.50—
"	CD	12.00—
"	E	10.00—
"	F	9.00—
"	G	5.75—
"	H	4.75—
"	I	6.75—
"	J-1	6.00—
"	S-2	6.75—
"	S-3	6.25—
A S —	J-2	5.00—
"	K	4.25—
"	L-1	3.50—
"	L-2	3.25—
"	M-1	3.75—
"	M-2	3.00—
"	DL	2.75—
"	DM	2.50—
		Precio por fardo
Ovile	1	8.00—
"	2	7.00—
"	3	5.00—
Damage	1	9.50—
"	2	8.00—
"	3	5.75—
"	4	4.50—
Tow	1	5.75—
"	2	4.75—
"	3	4.25—
Canton No.	1	6.00—
" "	2	5.50—
" "	3	5.50—
" "	4	4.50—
Manila Maguey No.	1	P....—
" " "	2	3.25—
" " "	3	3.00—
" " "	4	2.75—
Surtido		3.00—

OBSERVACIONES
Mercado de Copra—Muy flojo.
Id. de Abaca—Quieto.
Id. de O. T. Y.—id.
Id. de Canton—id.
Id. de Maguey—id.

PRECIOS DEL AZUCAR

Junio 22

El centrifugado de exportacion de Manila, sin cotizacion exportacion de Iloilo sin cotizacion.

Consumo local—P4.50-P4.60.

Cotizaciones del Arroz

Junio 22

Las transacciones del arroz esta mañana se hicieron con los precios siguientes:

PRECIOS DE LA Oficina de Comercio
NUEVA COSECHA

	Primera	Segunda
Elongelong	P4.80—P4.90	P4.70—P4.80
Inapostol	4.60— 4.70	4.50— 4.60
Macan	4.20— 4.30	4.10— 4.20

PRECIO DE Casas Particulares

Elonelon—

1.a	5.90
2.a	4.80
Segunda Blanco (Bayambang)	4.70
Segunda Blanco (Macan)	4.50
Arroz Tercera	1.35

PRECIOS DE LA CARNE

Junio 22

Segun la oficina de comercio e industria los precios de la carne este dia fueron los siguientes:

Cerdo, primera P0.55-P0.60; segunda P0.45-P0.50; carne nativa primera P0.60-P0.65; segunda P0.50-P0.55; tercera P0.40-P0.45.

Carne importada: primera P0.80-P0.85; segunda P0.60-P0.65; tercera P0.50-P0.55.

PRECIOS DEL PETROLEO

Junio 22

De la Socony-Vacuum Corp.
Gallo—P3.10 dos latas
8.35 caja
Cometa—P5.00 caja
White Rose—P5.20 caja
De la Texas Co., Inc.
Carabao—P3.10 dos latas

PRECIO DEL PETROLEO CRUDO

Petroleo Crudo Socony—P42.00 tonelada metrica.

PRECIO DE LA GASOLINA

De la Socony-Vacuum Corp.
Socony—P5.65 dos latas
5.90 caja
0.13½ litro
De la Texas Co., Inc.
Texaco—P5.55 dos latas
0.13½ litro

BANCO NACIONAL

Viernes, 22 de Junio de 1934

Nueva York	G.T.	⅞% pr.
Nueva York	A la vista	⅝% pr.
Londres	G.T.	1/11-5/16
Londres	A la vista	1/11⅝
Amsterdam	G.T.	71¼
Berna	G.T.	149
Milan	G.T.	565
Paris	G.T.	735
Madrid	G.T.	139½
Singapore	G.T.	121¼
Japan	G.T.	61¼
Shanghai	G.T.	67⅞
Hongkong	G.T.	74⅞
India	G.T.	129⅝
Java	G.T.	71¼
Para retirar letras de cambio sobre E. U.:		
A la vista		1⅛% pr.
G. T.		1¾% pr.
Plata, Londres, Al Contado		19-15/16
Plata, Londres, Remision		20
Plata, Nueva York		45⅛
Descuento del Banco de Inglaterra		2%

VALORES Y ACCIONES

VIERNES, 22 DE JUNIO, 1934

DE FRANCISCO REYES

Plaza Moraga No. 20 Telefonos 22013 y 23440

Viernes, 22 de Junio de 1934

ACCIONES	Vends.	Compr.	Ventas
MINAS:			
Antamok	.50	.48	—
Atok Gold	.10	.08½	—
Baguio Gold Mining Co.	.25½	.24½	—
Balatoc Mining Company	26.00	—	—
Benguet Consolidated Mining	24.00	22.50	—
Benguet Exploration	.14	.13	—
Big Wedge	.11	.10	—
Esuitabe	.07½	—	—
Gold Creek	1.30	1.25	—
Gold River	.17½	.17	—
Ipo	2.25	2.00	—
Itogon	3.80	3.40	—
Suyoc	.38	—	—
Philippine Syndicate	—	—	—
BANCOS:			
Banco de las Islas Filipinas	65.00	62.00	65.00
Hongkong & Shanghai Banking Corporation	1.850	—	1.880.00
China Banking Corporation	—	67.00	—
Chartered Bank of India Aust. & China	£15.—	—	—
Peoples Bank and Trust Company	—	60.00	15.00
INDUSTRIA:			
Central Azucarera de Tarlac	—	105.00	95.00
North Negros Sugar Co.	—	—	—
Pilar Sugar Central	110.00	105.00	—
Central Azucarera de Bais	—	475.00	—
Central Azucarera La Carlota	115.00	110	115.00
Central Azucarera Sara-Ajuy	—	—	—
Victorias Milling Co., Inc. (Ord.)	—	—	70.00
Pampanga Sugar Dev.	—	40	82.00
Victorias Milling Pref.	100	90.00	90
Hawaiian Philippine	25	20	—
Kabankalan Sugar Co., Inc.	—	125.00	150.00
Central Luzon Milling Co., Inc.	95	—	—
Talisay-Silay Milling Co., Inc.	—	—	—
Cebu Sugar Company	—	—	—
Luzon Sugar Company	—	—	—
Nueva Ecija Sugar Mills, Inc.	—	—	—
Central Azucarera Mount Arayat, Inc.	—	40	40
Bacolod Murcia Milling Company	—	—	—
Malabon Sugar Refining Company	—	—	—
Calamba Sugar Estate (7% Pref.)	—	—	—
OBLIGACIONES:			
Central Azucarera de Bais	—	—	—
Central Azucarera de La Carlota	—	—	—
Central Azucarera de Tarlac	1000	—	1000
Pilar Sugar Central	—	—	1.000
Central Azucarera Sara-Ajuy	—	—	—
M. E. Company, Ltd.	—	—	—
North Negros Sugar Company	—	—	—
SEGUROS:			
Filipinas, Compañía de Seguros	0.750	—	—
Insular, Life Assurance Company, Ltd.	—	850	—
Philippine Guaranty Company, Inc.	—	550	—
Union Insurance Society of Canton	622.00	—	—
COMERCIALES E INDUSTRIALES:			
San Miguel Brewery	110.00	100.00	100.00
Varadero de Manila	40	—	—
Compañía Marítima	50	—	—
Botica Boie (Ord.)	—	95	—
Botica Boie (Pref.)	—	95	—
H. E. Heacock & Co. (Ord.) (Pagado)	100.00	—	—
H. E. Heacock & Co. (Pref.) (Pagado)	—	—	—
Iloilo Warehouse Corporation	—	—	—
Philippine Education Company (Pref.) (Pagado)	80	—	—
Philippine Education Company (Ord.) (Pagado)	80	—	—
Philippine International Corporation	—	—	—
El Hogar Filipino 7%	200	—	—
Insular Drug Store	—	—	—
La Urbana Liberados "C" 6%	200	—	—
El Ahorro Insular	—	—	990
Metropolitan Theatre Company	100	—	—
Manila Electric Co	—	—	—

DEL MANILA STOCK EXCHANGE

Viernes, 22 de Junio de 1934

MINAS			
Ambassador	.06 V	.04½	—
Antamok G. M. C.	.49 V	.47	.49
Atok Central	08 V	—	—
Atok Gold M. C.	.10 V	.09	—
Baguio G. M. C.	.26 V	.24½	—
Balatoc Mg. Co.	26.00V	25.00	25.50
Benguet Consol.	24.00V	22.75	—
Benguet Ex. Syn.	.14 V	.13½	.14
Benguet Gold	09 V	—	—
Big Wedge M. C.	.11 V	.10	—
Demonstration	.10 V	.09	—
Equitable Ex. Co.	06 V	—	—
Fortuna G. M. C.	—	.07	—
Gold Creek M. C.	1.40 V	1.10	1.25
Golden Ea. M. C.	—	.50	—
Gold River M. C.	.17½	.17	.17½
Goldwave E. C.	.09 V	—	—
Ipo Gold Ms. Inc.	2.25V	2.10	—
Itogon Mg. Co.	3.90V	3.50	—
Midas Gold M. C.	—	.90	—
Mindoro G. M. C.	.12 V	—	—
Mineral Res. Inc.	08½ V	.08	—
Padcal Mines	.70 V	—	—
Philip. Chromite	—	—	—
Placer Operating	—	—	—
Prosperity Placer	.90 V	—	—
Salacot Mg. Co.	.11 V	.10½	—
S. Mauricio M. C.	.07 V	—	—
Shevlin G. M. C.	1.15 V	.85	.90
Southern Cross	.24 V	.15	—
States Gr. M. C.	.09 V	—	—
Suyoc Consol.	.37 V	.35	—
United Paracale	.10 V	—	—
Universal Explo.	—	—	—
Virac Explo.	.12½	—	—
Zamboanga M. E.	.10 V	—	—

TOTAL DE ACCIONES VENDIDAS
135,550
VALOR APROXIMADO
P129,615

AZUCAR			
Bacolod-Murcia	—	—	—
Bogo-Medellin Co.	—	—	—
Calamba Sugar (Com.)	$20¼	$19½	—
Calamba Sug. (7% Pref.)	—	—	—
Cebu Sugar Co.	—	—	—
Cent. Azu. Bais	—	500	—
Cent. Azu. La Carlota	115	100	—
Cent. Azu. Tarlac	—	100	—
Cent. Luzon Mil. Co.	100	—	—
Hawaiian-Philip. Co.	23.00V	20.00	—
Isabela Sugar Co.	—	—	—
Kabankalan Sugar Co.	—	—	—
Lopez Sugar Cent. Co.	—	—	—

Luzon Sugar Cent. Co.	—	—	—
Malabon Sugar Co.	—	—	—
Mount Arayat Sug. Co.	—	—	—
North Negros Sugar Co.	—	—	—
Nva. Ecija Sugar Mills.	—	—	—
Pampanga S. D. C.	—	—	—
Pilar Sugar Central	—	100	—
San Carlos Milling Co.	—	—	—
Talisay-Silay Mil. Co.	—	—	—
Victoria Mil. Co. (Ord.)	85.00 V	—	—
Do. Mil. Co. (9% Pref.)	100 V	—	—
BANCOS:			
Bank of the P. I.	75.00V	65.00	—
Chartered Bank	—	—	—
China Bank	—	—	—
Hongkong Bank (Hk.)	—	—	—
Do. Londres	—	£131	—
Peoples Bank	—	—	—
BONOS			
Asturias Sug. Cent. 8%	—	—	1000
Azucarera de Tarlac 8%	—	—	—
La Carlota 8%	—	—	—
Manila Electric 5%	—	—	$950
North Negros 8%	—	—	—
Pilar Sugar 8%	—	—	—
Polo Plantation 10%	—	—	1000
COMERCIAL E INDUSTRIAL			
Anakan Lumber Co.	—	—	—
El Ahorro Insular 7%, 8%, 9%, 10%	—	—	—
El Hogar 7%	—	—	—
Do. 6%	—	—	—
Insular Drug Co.	7.75 V	—	—
La Urbana Lib. "C" 7%	—	—	—
Metro. Theater "A"	—	—	—
Metro. Theater "B"	—	—	—
Peoples Mort. Inv't Co.	—	—	5.75
Do. Do. "B"	—	—	5.75
Do. Do. 7½% (Pref.)	—	—	—
Phil. Education (Ord.)	40.00 V	—	—
Do. Do. (Pref.)	35.00 V	—	—
Philippine Int. Corp.	—	—	—
San Miguel Brewery	—	100	—
Heacock's (Ord.)	125 V	—	—
Visayan Electric	—	—	—
SEGUROS			
Filipinas	$600	—	—
Insular Life	860	—	—
Philippine Guaranty	860	—	—
Union of Canton	—	—	—
Canton Insurance	—	—	—

CAMBIOS DEL BANCO DE LAS ISLAS

Viernes, 22 de Junio de 1934

Bar., Bilbao y Madrid	A la vista	139.00
España Provincias	A la vista	139.50
España Pueblos	A la vista	140.00
Londres	A la vista	23-7/16
Londres	G.T.	23⅝
N. Y. y S. Francisco	A la vista	201.50
N. Y. y S. Francisco	G.T.	202.00
Amoy	G.T.	67.25
Amsterdam	G.T.	71.50
Amberes	G.T.	207.50
Bangkok	G.T.	102.25
Batavia	G.T.	71.25
Bombay	G.T.	129¾
Hamburgo	G.T.	127.25
Hongkong	G.T.	74.25
Kobe	G.T.	61.00
Milan	G.T.	565.00
Paris	G.T.	735.00
Peiping y Tientsin	G.T.	68.25
Saigon	G.T.	136.50
Shanghai	G.T.	67.50
Singapore	G.T.	121.25
Sidney	G.T.	28½
Vancouver	G.T.	28⅝
Wellington	G.T.	28½
Zurich	G.T.	149.25
TIPO DE COMPRA		
Barcelona	A la vista	135.50
Londres	90 d/s L/C	24-3/16
Londres	A la vista	24.00
N. Y. y S. Francisco	A la vista	200.50
N. Y. y S. Francisco	60 d/s L/C	199.50
TIPO DE COMPRA:		
Nueva York	G.T.	503.90
Londres	G.T.	504.25
ORO EN PLATA:		
Nueva York	1 Oz.	35.00
Londres	1 Oz.	Unquoted
PLATA EN BARRA:		
Nueva York	1 Oz.	0.45¼
Londres	1 Oz.	19-15/16

CAMBIOS DE MIGUEL PUJALTE

Viernes, 22 de Junio de 1934

PLATA:		
Londres	19-15/16	20
Nueva York	45⅛	
LONDRES—Teleg.	1/11½	P10.2128
a la vista	1/11½	10.2128
N. YORK—Teleg.	1⅛% pr.	
a la vista	⅞% pr.	
FRANCIA—Teleg.	7.45	
a la vista	do.	
ESPAÑA—Teleg.	138¼	
a la vista	138½	
Provincias	138½	
HONGKONG	74⅞	
SINGAPORE	120	
SHANGHAI	67⅝	
INDIA	129⅞	
JAVA	72¼	
DOLLARS ESPAÑA	7.32	
LIBRAS NUEVA YORK	503⅞	
LIBRAS ESPAÑA	36.84	
FRANCOS LONDRES	76.40	
PESETAS NUEVA YORK	13.66	
JAPON	60⅜	
AMOY	67-5/16	

Plata en barra:
Nueva York, Londres 5.03⅞
Londres, Nueva York 5.03

EL MEDIO RECONOCIDO
—para vender cualquier cosa que tenga que vender es la PAGINA DE ANUNCIOS CLASIFICADOS del—
MANILA BULLETIN
BASTA CON LLAMAR AL
Evangelista y Raon
TEL. 2-11-02
(6)

BUEN NEGOCIO EN VENTA

El "INTERNATIONAL HOTEL" situado en Sibul Springs, lugar afamado por sus baños y agua medicinal. Se vende porque el dueño tiene que dejar el negocio para fines de descanso. Razón: en el mismo.

(20-mzo.-h.n.a.)

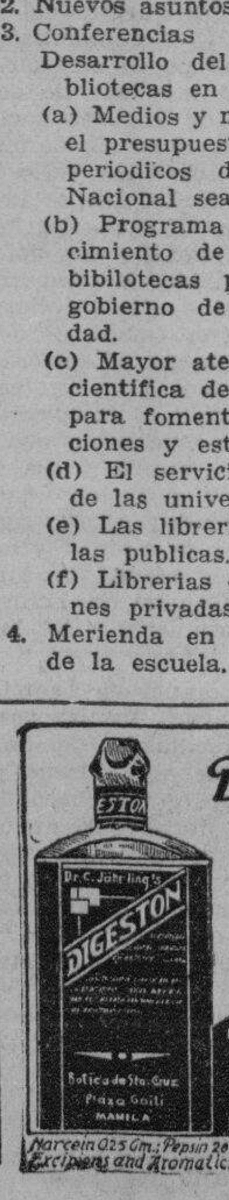

Dr. C. Jährling's DIGESTON Elixir Digestivo y Antigastrálgico
DEPOSITO: BOTICA DE STA. CRUZ, PLAZA GOITI, MANILA.
Narcein 0.25 Gm.; Pepsin 20 Gm.; Papain 10m.; Milk sugar Rennet 20 Gm.; acid hydrochl. 5 Gm.; Nuxvomica ... Excipients and Aromatics Q.S. ad 1liter; Narcein 0.025 Gm. ... Alcohol 25% vol.

YNCHAUSTI STEAMSHIP COMPANY

Vapor "VIZCAYA" — Saldra para Iloilo, el Sabado, 23, de Junio a las 6 P. M.
Vapor "SORSOGON" — Saldra para Cebu, Zamboanga, Jolo y Davao el Junio 23, a las 5 p. m.
"V/. "ATLANTIC GULF" — Saldra para Cebu, Zamboanga y Davao el.............
Vapor "VENUS" — Saldra todos los Miercoles, a las 6 p. m. para Pulupandan e Iloilo.

801 Muelle de la Industria
Teléfono No. 2-27-92
P. O. Box 121

PARA CARGA Y PASAJE
YNCHAUSTI & COMPAÑIA

M.E.C.D. 2016

LA HUELGA DE ESTIVADORES SE VA A RESOLVER

Los huelguistas dispuestos a aceptar sugestiones de Miss Perkins

(De la "Associated Press")

Washington, junio 21.—La secretaria del Trabajo Perkins ha invocado este día la nueva ley de controversias obreras, en un empeño de resolver la huelga de estivadores en la costa oeste.

Haciendo referencia a la nueva legislación, Miss Perkins envió un telegrama a Joseph Ryan, presidente de la International Longshoremen's Association, y a Thomas Pland, de la American Hawaiian Steamship Company en San Francisco, urgiendo la aceptación del arbitraje en la controversía por el departamento del Trabajo.

El telegrama decía: "¿Quiere usted someter el punto aun en controversía entre patronos y empleados de la industria de estivadores, es decir, el control de los gremios de arrendamiento de servicios, al arbitraje de un miembro del departamento del Trabajo de los Estados Unidos?"

Al recibir el telegrama, Ryan declaró: "Existen otras varias uniones afectadas por la huelga. Si la secretaria Perkins puede conseguir de ellas que se decidan a someter las diferencias al arbitraje, recomendaré a la I. L. A. en la costa del Pacífico que la cuestión de los gremios de arrendamiento de servicios sea sometida a un árbitro que será designada por la secretaria".

Previamente, los patronos habían declarado que estaban dispuestos a someter a arbitraje el punto en controversia. La Industrial Longshoremen's Association ha comprado el control exclusivo de los gremios de arrendamiento, mientras que los patronos han demandado el privilegio de arrendar los servicios de los obreros.

Los patronos telegrafiaron a Miss Perkins, diciendo que "acogerían gustosos vuestras útiles sugestiones", en el caso de no arreglarse la huelga sobre la base de la fórmula del sábado pasado.

Mientras tanto, en Seattle varias personas fueron heridas en conflictos entre estivadores, policías y personas particulares. La policía, armada de porras, atacó a una multitud de estivadores, despejando las vías para un tren de carga vacío, mientras 40 huelguistas arrojaban piedras.

Veinte Caballos..

(Continuación de la pág. 1)

Los caballos registrados para la gran carrera del domingo, son: Benhur (castaño), Marte (castaño), Apo (castaño), Detroit (castaño), Malta (moro), Inday (moro), Jehol (castaño), Kibaritan (alazan), Panguich (moro), Aliwan (castaño), Pandita (bayo), Goliat (castaño), Pay Streack (castor), Laong-Nasa (alazan), Pep (moro), Who's He (moro), Rey (rosillo), Biyaya (castaño), Champagne (alazan) y Equipoise (oscuro).

Cuatro expertos entrenadores del hipodromo que han tenido tiempo de observar los ensayos de estos caballos que correran en la gran carrera de "sweepstakes" del domingo, hacen las siguientes predicciones:

Entrenador No. 1—1.o Pandita, 2.o Panguich, 3.o Laong-Nasa.

Entrenador No. 2—1.o Pandita, 2.o Pandita, 3.o Laong-Nnasa.

Entrenador No. 3—1.o Who's He, 2.o Pandita, 3.o Laong-Nasa.

Entrenador No. 4—1.o Pandita, 2.o Panguich, 3.o Who's He.

La forma como se verificara el sorteo es como sigue: En la mañana del domingo, 24 de junio, las 165,000 bolitas que representan el numero total de billetes vendidos, expuestos desde hace dias al publico en el mismo hipodromo de San Lazaro, encerrado en marcos expresamente construidos, seran vaciadas a la esfuera grande. Despues uno de los jueces del sorteo dispondra que se ponga en marcha el motor para hacer rodar la esfera durante varios minutos, para mezclar las bolas y una vez trascurrido el tiempo necesario se procedera al sorteo. Uno de los jueces conectara con la esfera grande un tubo de cristal que se comunica con una de las esferas pequeñas, y luego haciendo mover una palanca se ira sacando una a una las bolas, hasta completar un total de 180 bolas que pasaran automaticamente a una de las esferas pequeñas.

De estas 180 se hara el sorteo para los 20 grandes premios, un primer premio, un segundo premio, un tercer premio y 17 premios siguientes. Despues de separados estas 20 bolas, se procedera al sorteo de las mismas para distribuirlas entre los veinte caballos registrados en la gran carrera, pero en el caso de que el numero de caballos resulte menos de veinte, los numeros que queden tendran derecho a uno de los 17 grandes premios, despues de los tres primeros.

Inmediatamente después de anunciado el resultado de los sorteos en pares, se soltará la carrera final.

El numero que corresponda al del caballo que en la carrera final llegue en primer puesto sera declarado ganador del primer gran premio; el segundo pareado con el del caballo que llegue en segundo puesto, será declarado ganador del segundo premio, y al numero pareado con el del caballo que llegue en tercer puesto, se le adjudicara el tercer premio.

Particularidades principales del aparato del Sweepstakes.—Una de las principales particularidades de dicho aparato es que durante todo el sorteo, o sea desde el momento en que se expongan las bolas al publico para su comprobacion hasta el en que se declaren y anuncien los numeros ganadores, ninguna mano tocaran cualquiera de las bolas numeradas.

Otra particularidad importante es que todas las operaciones del sorteo se verificaran a la vista del publico que asista a las carreras.

Nuestro tecnico ha diseñado de tal manera el mecanismo del aparato que se ha de emplear que asegure esas dos particularidades importantes, asi como tambien prevenir la posibilidad de cualquier irregularidad durante el sorteo.

Osmeña y otros llegan de Negros

Procedentes de Iloilo, llegaron ayer por el vapor "Negros" el Senador Sergio Osmeña, el abogado Mariano Espeleta, candidato de los pros que lucho contra el Representante Jose C. Zulueta, y el presidente de la Confederacion de los Plantadores de Negros, Sr. Amando Avanceña. En el cliche aparecen levantados en el lado izquierdo el Senador Osmeña y el abogado Espeleta y sentadas delante de los mismos la Srta. Maria Osmeña y la Sra. de Espeleta. En el lado derecho, el Sr. Amando Avanceña.

MRS. TEAHAN REUNIRA AL COMITE DE DAMAS

Otra reunión preliminar a la campaña de la Cruz Roja se celebrara hoy

Bajo la presidencia de la hermana del Gobernador General Mrs. Marguerite Murphy Teahan se celebrara una reunión del comite conjunto de damas para la 18.a campaña anual de alistamiento de la Cruz Roja. La reunión tendra lugar en el salon de servicios de la oficina general de la Cruz Roja a las 4:30 de esta tarde.

Se han hecho arreglos para acomodar en el salon de servicios a una 400 damas que han significado su deseo de asistir a la reunión de esta tarde. Mrs. Teahan es una de las presidentas honorarias del comite conjunto de damas, y comparte esta presidencia con Da. Aurora Aragon de Quezon. La hermana del gobernador general, ha tomado parte muy activa en las campañas y en los trabajos de la Cruz Roja desde su arribo a estas islas, y ha tenido una gran participación en la campaña llevada a cabo el año pasado.

En la campaña de este año, Mrs. Teanhan contara con la cooperacion de una delegacion de damas que representarán a las distintas comunidades nativas y extranjeras que colaboraran en el alistamiento de nuevos miembros y ha aceptado ademas la presidencia de variois comites de la organizacion.

En la reunion de esta tarde quedan invitadas todas las damas que tienen interes en hacer de la campaña proxima un exito aun cuando no figuren como miembros de algun comite constituido.

Siete Dias..

(Continuación de la Pág. 1)

yecto será aprobado por la Junta Municipal.

Las 7 dias de sesion extraordinaria concedidos por el secretario Guinto, son las que dicho funcionario puede conceder de acuerdo con las facultades que tiene bajo la ley. El alcalde no quiso conceder de lo que le corresponde mas sesiones extraordinarias, en vista de que no le quedan mas que 5 dias de los 30 que puede conceder bajo la ley, y estas 5 sesiones se reservan para la nueva Junta Municipal cuyo primer trabajo será la ordenanza presupuestal de 1935.

Que No Haya..

(Continuación de la pág. 1)

en general. Por consiguiente, es nuestra opinión que los caudillos locales de los "pros" y de los "antis" en todas las islas deben tratar de arribar a un convenio respecto a quienes deberan ser los candidatos a la Asamblea Constituyente, sin tener en cuenta su filiación de partido ni sus tendencias politicas en las ultimas elecciones, e inducir a ser candidatos a la Asamblea a los mejores elementos disposibles. En los casos en que no sea posible llegar a un convenio, aconsejamos a los caudillos locales de partido que emprendan su campaña sin descender a ataques sañudos ni a un partidismo apasionado, hasta donde fuera posible.

"Hasta la fecha ningun partido se ha declarado en favor de algun tipo especial de constitución. Todos los partidos tienen que respetar las limitaciones y condiciones impuestas por la Ley de Independencia, y es de presumir que todos los partidos desean adoptar la constitución que mas probablemente asegura la estabilidad de nuestro gobierno y habra de merecer la aprobación del Presidente de los Estados Unidos. Por tanto, no hay ninguna razon especial, fuera de la del partidismo, que justifique el deseo de algun grupo o partido, ya local, ya nacional, de tener el control de la Asamblea Constituyente. Personalmente, no tengo mas que un solo interes en la constitución, y es el no permitir la reeleccion del jefe ejecutivo o, a lo mas, permitir una sola reelección. Tambien me interesa que el ramo judicial del gobierno este absolutamente protegido de toda ingerencia de los demas ramos y tambien que este completamente a salvo de la politica. Aunque ya he consagrado mi atención al asunto y tengo un plan completo que sugerir, no tengo interes particular en que se adopte cualquier metodo para realizar este proposito, y asi estoy libre de aceptar cualquier otro que pudiera sugerirse y que contara con la aprobación de la mayoria de los miembros de la Asamblea Constituyente."

MAS JUGADORES DE MONTE DENUNCIADOS

El supuesto casero del juego es un ex policía de Manila

Los 38 jugadores de monte arrestados ayer por la constabularia en la casa No. 19 de la calle J. Basa, San Juan del Monte, Rizal, ya han sido denunciados esta mañana ante la fiscalia de la ciudad por la división secreta de la constabularia. El capitan Guido, jefe auxiliar de dicha división, fue el que presentó personalmente la denuncia ante la fiscalia, juntamente con el teniente Mariano Reyes y los agentes Syquia, Dungao y Noriega que realizaron el asalto

La investigación fue comenzada esta misma mañana por el fiscal Tañada y será terminada la proxima semana. Varios politicos, segun nuestros informes, se han interesado ya por algunos de los supuestos jugadores.

Como casero del juego está denunciado un ex-policia secreta de Manila.

Ademas de cartas, dinero, fichas y reglas, la constabularia tambien ha confiscado una lata donde se solian quemar las reglas usadas. En dicha lata todavia aparecen algunas reglas ligeramente quemadas.

Proclamese..

(Continuación de la pág. 1)

ma:

"Jose Desiderio,
Calapan, Mindoro.

"El Sr. Luna ha informado a este departamento que el acatara cualquier resultado que proclame la Junta Provincial de Escrutinio, por que no tiene intencion de crear un conflicto en su provincia. Si ha terminado su investigacion, sirvase pedir a la Junta Provincial de Escrutinio que acelere la revision de las actas y proclame cuanto antes el resultado de las eleciones en esa provincia, para que usted pueda volver inmediatamente." Guinto.

Abeto resuelve consultas sobre Gallego-Robles

Todos los puntos planteados por el gobernador Liuag, de Nueva Ecija, en su consulta elevada al departamento de justicia por conducto del departamento del interior, han sido contestados con la negativa en una opinión dictada al mediodia de hoy por el secretario Abeto de justicia.

Esta consulta del gobernador Liuag es en relación con el conflicto surgido en el segundo distrito de representación de Nueva Ecija en donde no se sabe hasta ahora quien de los dos candidatos a representante—Jose Robles o Manuel Gallego—ha ganado en realidad.

La consulta era para determinar si la junta provincial de escrutinio esta facultada para atenerse a otras actas distintas de las que obran en poder del tesorero provincial y tambien si estaba facultada para citar a los inspectores de elección y otros testigos que puedan declarar sobre la veracidad de un acta. Estos puntos, como ya se ha dicho, han sido contestados con la negativa por el departamento de justicia.

Palma Es Otra..

(Continuación de la pág. 1)

zon.

En la conferencia estuvieron presentes, los senadores Osmeña, Vera, Mabanag, Concepción, el comisionado Osías, los representantes P. Vera, Sabido y Rafols, el Dr. Pedro Gil, los Sres. Fonacier, Barretto, Garde y otros.

El representante Roxas, no pudo asistir a la conferencia, pues no regresó ayer con el senador Osmeña, de Iloilo, habiendo decidido pasar por su provincia, Cápiz. Aunque no se ha anunciado el objeto de su paso por Cápiz, se cree que guarda relación con la selección de los candidatos a delegados a la asamblea constituyente y el candidato a senador del séptimo distrito en las elecciones especiales que se celebrarán para elegir al que ha de ocupar el puesto del difunto senador electo Potenciano Treñas.

TRES OFICIALES DE INFANTERIA SALEN MAÑANA

Han completado sus tres años de servicio militar en el exterior

Por haber completado tres años de servicio en el 57.o de inanteria americana en el pais, saldran mañana en el transporte "Grant" de regreso a los Estados Unidos el capitan William M. Hutson, y los primeros tenientes Arvel J. Monger y Allen F. Hynes.

El capitan Hutson tiene un historial magnifico militar. Tomo parte en la defensa del sector del Mosa-Argona en el ejercito de ocupacion. Volvió a los Estados Unidos el 19 de junio de 1919, y presto servicios en Camp Grant, Illinois, el año 1921. Llego a Filipinas el 3 de octubre de 1931, pasando a servir inmediatamente en el 57.o de infanteria, en Fort McKinley. Se dirigira a su nueva estación en Fort Screven Georgia.

El primer teniente Arvel J. Monger presto los primeros servicios en el 28 de infanteria como soldado, cabo y sargento en la frontera mejicana en los años 1912-14. Fue asignado al 8 de infanteria en el ejercito de ocupacion en Coblenza, Alemania. Volvio a los Estados Unidos en 1920. Se graduo en la Escuela de Infanteria el 1921. Sirvio en la tercera division en Camp Pike, Arkansas y Fort Lewis, hasta 1922. Llego a Filipinas tambien el año 1931, pasando a ser ayudante del tercer batallon del 57 de infanteria, y oficial de construccion en el 57 de infanteria de barrio. Ha sido asignado al 17 de infanteria de Fort Leavenworth, Kansas.

El otro primer teniente que sale mañana es Allen F. Haynes, que intervino en las batallas de Aisne, Marne, St. Miguel y Mosa-Argona, dentro del ejercito de ocupacion. Presto servicios en Fort Sam Houston en el 9 de infanteria en los meses agosto y septiembre de 1919. Salio de Estados Unidos para Filipinas el 27 de mayo de 1931, y llego aqui el 18 de junio del mismo año, siendo asignado inmediatamente al 57 de infanteria en Fort McKinley Su nueva estacion de servicio es Fort Francis E. Warren, Wyoming.

El Diputado..

(Continuación de la Pág. 1)

todo su plan de presentar una protesta electoral como resultado del recuento final de las balotas por los funcionarios provinciales los cuales han encontrado que la ventaja de Noel ha aumentado.

En el recuento de votos en el tercer distrito llevado a cabo por el fiscal provincial Lope Consing, el tesorero provincial Alfredo V. Jacinto y el vocal Pastor Noel, el Representante Noel recibio una mayoria de 122 sobre su rival. En el informe de los tesoreros municipales sometido inmediatamente despues de las elecciones, la mayoria del candidato triunfante era solamente 51 votos.

El recuento final ha dado los siguientes resultados: en Talisay Rama obtuvo 1,128 votos y Noel 888; en Minglanilla Rama 514, Noel 639; en Naga, Rama 974 y Noel 1,356; en San Fernando, Rama 1,196 y Noel 838; en Carcar, Rama 1,723 y Noel, 1,936. Total: Noel 5,657 y Rama, 5,535.

Esta Satisfecho..

(Continuación de la pag. 1)

Esta tarde y la mayor parte de esta noche las empleará el gobernador general en conferencias que ha preparado con los representantes de los azucareros, tanto grandes como pequeños, de estas islas. Ya por cable habia preparado estas conferencias para el dia de su llegada a esta capital.

Muchos azucareros habían pedido del gobernador general una oportunidad de ser oídos sobre este particular antes de anunciarse la fórmula de distribución. Accediendo a este ruego, el jefe ejecutivo si bien está preparado en cualquier momento a anunciar su decisión, decidió dar toda la oportunidad a los interesados para expresar sus puntos de vista.

El gobernador general empleó casi todo el tiempo de su viaje por el sur en el estudio de una fórmula que fuese justa y equitativa para todos los azucareros afectados. En la preparación de esta fórmula, según él, solo tuvo por miras el interés del público en primer lugar y luego el interés de la misma industria.

Originariamente, la comitiva habia pensado ir de pesca en la isla Zapatos, frente a Masbate, ayer tarde a ultima hora, pero el gobernador general decidio emprender el viaje directamente. Suprimiendo el programa del dia anunciado previamente para Bohol, Murphy ha conseguido ahorrar un dia entero, que habra de dedicar al azucar y otros problemas apremiantes.

En su ansiedad por resolver, finalmente, el problema azucarero y anunciar la formula del reparto, ya retrasada unas dos semanas, el gobernador general ha concertado por radio una serie de conferencias con varios grupos, que se celebraran en Malacañang.

El gobernador general ha rehuido formular predicciones, pero si ha dado a entender que la formula de la distribucion estara preparada inmediatamente despues de su regreso, tal vez mañana mismo.

Murphy lamenta no haber podido visitar varios puntos de interes en Bohol, segun arreglos hechos por el Gobernador Celestino Gallares.

Este sometio un memorandum sobre las necesidades de Bohol, al que Murphy dio lectura este dia.

El memorandum pedia de un modo especifico, primero, una asignacion insular de P60.000, a los que la provincia se propone agregar P30,000, para completar una moderna traida de aguas en Tagbilaran; segundo, la ayuda insular para fomentar las facilidades del hospital provincial, que ahora tiene ya 35 camas; tercero, que el gobernador insular provea de faros la nueva via maritima tortuosa que conduce a Tagbilaran, y que acaba de terminarse, habiendo el gobernador recalcado que el Arayat es el barco mas grande que ha visitado el puerto; cuarto, la distribucion de los fondos de gasolina para completar cuatro caminos principales, en los que ya han comenzado los trabajos; quinto, ayuda para completar un campo de aterrizaje aereo, para el que se ha adquirido y desbrozado un terreno de 10 hectareas.

La parada de protesta contra el Capitan Fernandez

Fotografia tomada durante la manifestacion de protesta celebrada por mas de 500 miembros del "Palihan ng Bayan" en Naga, Camarines Sur, el pasado domingo, 17 de junio. Los del "palihan", piden el traslado del capitan de la Constabularia, Rafael Hernandez, por alegados abusos cometidos por dicho funcionario cuando el Gobernador General Murphy estuvo de visita en Naga.

MEDIDA DE PREVENCION POR...

(Continuación de la Pág 1)

miento o simplemente gastro-enteritis' el tratamiento que se emplea en los casos de cólera. Esto no es indicación, según hemos sido informados, de que estos casos sean de cólera. Es simplemente una medida de prevención. Este tratamiento no solamente se empleará en todos los pacientes actualmente recluídos en los citados hospitales y en los que se presenten sino también en todos aquellos que ya han sido dados de alta de ambos hospitales. El director Fajardo ha dado órdenes de que se busquen inmediatamente las residencias de todos estos últimos.

No hay cólera, afirma Fajardo

No existe epidemia de colera en Manila, ni en ninguna parte del pais. Esta es la afirmacion categorica que hace hoy el Dr. Jacobo Fajardo, Director de Sanidad, para disipar todo temor o motivo de alarma que pudieran crear en la imaginacion del publico los muchos casos de supuesto envenenamiento y que no son mas que gastro-enteritis, temor que podria alebrestar y causar mayor alarma con la publicacion infundada de ocho supuestos casos de defuncion en Cavite.

Alarmado por una informacion que aparecio en la prensa mañanera, el Director Fajardo hizo averiguaciones inmediatamente sobre los supuestos ocho casos de defuncion por colera en Cavite, segun dicha noticia. De la investigacion ordenada por el, el Dr. Fajardo deduce que la informacion es "completamente falsa, exagerada e infundada". En Cavite solo se ha registrado un caso de defuncion por "gastro-enteritis" y no de colera, pues que no hay ningun caso positivo registrado hasta ahora.

Se toman todas las precauciones

El Dr. Fajardo dice que las autoridades correspondientes han tomado todas las precauciones necesarias para cerciorarse de la naturaleza de la enfermedad que ha atacado a las victimas de supuestos casos de envenenamiento. La investigacion ha demostrado que no hay colera, ni un solo caso, en ninguna parte del pais. La mayor parte de los supuestos casos de envenenamiento son meros casos ordinarios de gastro-enteritis que suelen ocurrir en la epoca de calores. Un medico del ejercito, tambien alarmado con la noticia de la supuesta epidemia de colera, cree que los casos registrados son los que en ingles se cconocen por "summer diarrhea".

El Dr. Fajardo admite que estos casos de gastro-enteritis que se registran con facilidad en epoca de calores debida a la inclinacion natural de suplir la falta de apetito con la bebida de agua en exceso, pudiera ser presagio de una epidemia de colera. Por esa razon las autoridades estan tomando toda clase de precauciones para impedir y en todo caso atajar con tiempo el mal. Para ello se hacen dos examenes de todos los casos ya registrados de gastro-enteritis, uno por el Hospital donde son enviados y otro por la Sanidad en San Lazaro. Esto cierra toda posibilidad de error en el examen y pone alerta al gobierno contra una posible epidemia de colera.

Se hace todo para proteger al público

"No he ordenado ni ordenare una investigación del Hospital General", declaró esta mañana el vice-gobernador Hayden al desmentir una noticia publicada ayer en cierto sector de la prensa en el sentido de que él estaba por nombrar un comité para practicar una investigación de los reglamentos del Hospital General. El vice-gobernador declaró que no puede ordenar una investigación mientras no se sepa el resultado de la investigación ya ordenada por el Dr. Calderón.

Hablando sobre los varios casos de gastro-enteritis que se han registrado estos últimos días en esta capital con visos de una epidemia, el vice-gobernador Hayden hizo esta mañana la siguiente declaración:

"Los recursos completos de las agencias sanitarias del gobierno han sido movilizados para proteger la salud del pueblo en la epidemia de enfermedades intestinales que parece existir en Manila y sus vecindades. Bajo la dirección inmediata del Dr. Alejandro Albert, comisionado interino de sanidad y bienestar público, la oficina de sanidad, el Hospital General, la Escuela de Higiene y Sanitación y los laboratorios del Hospital de San Lázaro están desplegando toda su fuerza para determinar la verdadera naturaleza de los trastornos estomacales que han prevalecido recientemente, y a proteger al público contra su propagación. Estos funcionarios son unánimes en decir que no han encontrado absolutamente una indicación de la presencia de cólera en Manila o sus vecindades. Están sin embargo, preparados a examinar alguna prueba si esta existe, y están preparados a tomar pasos enérgicos para remediar cualquiera situación que pueda surgir. El público puede estar seguro de que todos los recursos de sanidad del gobierno se están utilizando para protegerles en este tiempo".

Con respecto a la investigación practicada por órdenes del Dr. Calderón, director del Hospital General y las circunstancias que rodearon el servicio prestado a la familia Ortera, el vice-gobernador Hayden manifestó que el informe del Presidente Calderón será sometido a él como secretario de Instrucción Pública por conducto del Dr. Alejandro Albert, comisionado interino de sanidad y bienestar. El vice-gobernador espera recibir este informe en breve.

Campaña extendida a dormitorios, panaderias

Por otra parte, se ha informado esta mañana que la campaña de limpieza que hasta ayer se habia limitado solamente a restoranes, panciterias y demas establecimientos de comidas se ha extendido ahora a dormitorios, fabricas de ice-drops, panaderias y todos aquellos establecimientos que sirven comestibles de cualquiera clase.

Como resultado de esta extensión de actividades, el director Fajardo ha recomendado esta mañana al alcalde de la ciudad el cierre de otros tres establecimientos de comidas situados en Santa Cruz, de dos fabricas de ice-drops y una tienda de refrescos. En la lista negra de la sanidad aparecen tambien, segun informes, los nombres de algunos dormitorios y panaderias que estan en peligro de correr la misma suerte. Solo se espera una inspección mas detenida de los mismos para que se decida si deben o no cerrarse. Otros muchos establecimientos de ice-drops, ademas de los que se cerraran por orden del alcalde hoy o mañana a lo mas tardar, estan en peligro de clausurarse. Muchos de ellos venden ice-drops que contienen mas de los cien mil colonias de bacterias que puede resistir el organismo o que contienen los microbios llamados "bi-coli" que es originador de varias enfermedades infecciosas.

Continua el analisis en los laboratorios

Tanto en los laboratorios del hospital de San Lazaro como en los de la oficina de ciencias siguen trabajando en el analisis de los alimentos que al parecer causaron la muerte de los primeros atacados de trastornos estomacales. Tanto en San Lazaro como en la oficina de ciencias informan haber podido aislar ya el bacilo "eneteritides" que segun se cree es el que ha causado el envenenamiento pero hasta no se ha podido determinar si es el mismo microbio u otro parecido. Se cree que dentro de algunos dias se sabra categoricamente a que atenerse. Tambien se esta tratando de descubrir que parte de dichos alimentos causo el envenenamiento. Se esta realizando asimismo el analisis del potable en Manila y provincias limitrofes

360 establecimientos inspeccionados

Segun datos obtenidos en la oficina de Sanidad, durante los cuatro dias de campaña intensa que esta llevando a cabo, dicha oficina ha inspeccionado ya en varias partes de la Ciudad un total de 360 establecimientos en donde se sirven comidas y refrescos y hasta este dia un total de 12 de estos establecimientos se han cerrado o estan en vias de cerrarse.

Moscas muertas en el "toyo", carne pasada lista para el "mami", morisqueta maloliente y falta de receptaculos de basura, encontraron los inspectores sanitarios en uno de dos establecimientos cuya suspension fue recomendada ayer y que esta mañana fueron cerrados por ordenes del alcalde. El establecimiento que adolece de tanta falta de sanidad es el "Restaurant y Panciteria" del chino Co Siu, en la Avenida Rizal, 1137-41. El otro establecimiento cerrado es el "Restaurant and Refreshment Parlor" del japones Shinego Tanaka, en la calle Herran, 1717. En el mostrador del restoran de Tanaka se encontro carne de cerdo y carne de vaca pasadas; en la nevera, carne tambien pasada. Tambien se encontro pancit ya inadecuado para el consumo.

Cierre del New Paris

El Alcalde Earnshaw ha ordenado ayer el cierre temporal del New Paris Hotel, uno de los restoranes mas grandes en la Plaza Sta. Cruz, establecida en el mismo local donde se halla la Plaza Panciteria cerrada hace dias, por ordenes del mismo Alcalde. La razón ha sido la falta de cuidado en la observacion de los reglamentos sanitarios.

El Vice-Gobernador Hayden ha sido de nuevo acotado, en el sentido de que favorece una investigación general. El Vice-Gobernador ya ha significado su deseo en este sentido hace varios dias.

Los establecimientos ya cerrados

Los establecimientos ya cerrados hasta la fecha son los siguientes:

1—Echague Cafe, a la bajada del Puente de Santa Cruz.

2—Plaza Panciteria—New Paris Restaurant.

3—Tienda de Sari-Sari y Cefeteria, Avenida Rizal.

4—Fabrica de poto, T. Alonso.

5—Restaurant y Panciteria, Rizal Ave.

6—Restaurant y Refrescos, Herran, Paco.

Establecimientos cuyo cierre ha sido ordenado este dia:

1—Restaurant en la calle T. Alonso

2—Restaurant y refrescos en la calle Bustos.

3—Una tienda de Sari-Sari en la Avenida Rizal.

4—Fabrica de Ice drops de Lucia Francisco en la calle J. Barlin.

5—Fabrica de ice-draps, de Petra de Leon situado en la calle G. Tuason.

6—Establecimiento de refrescos de Tan Cheng, en la calle T. Alonso.

Mas casos de trastorno estomacal

Más casos de supuesto envenenamiento se notificaron esta mañana al Hospital General, cuya ambulancia estuvo muy activa, recogiendo pacientes. Aunque se alega que estos casos son de envenenamiento por haber tomado comida en mal estado, se cree que son realmente de gastro-enteritis que se presenta con carácter epidémico.

Felipa Teng, de la calle Teodora Alonso, 723-M, pidió por teléfono una ambulancia. Se queja de dolores del estómago. Natalia Lagus, de la calle Domingo Santiago, también llamó una ambulancia por el mismo motivo.

Un caso positivo de envenenamiento de ptomaina fué el de Pedro de Guía, de la calle Sta. Mesa, 1009. Este compró una lata de sardinas anteayer y comió la mitad, dejando la otra mitad en la lata. Comió esta mitad al día siguiente y poco después sufría de fuertes nauseas y dolores de estómago. Se encuentra actualmente en el Hospital General.

La fiscalia sigue esperando

La investigación para la depuración de la responsabilidad criminal en relación con recientes casos de envenenamiento sigue hasta ahora muy lenta, debido a la ausencia del tan esperado informe técnico de la oficina de ciencias sobre los supuestos envenenados.

El fiscal José Ma. Paredes que se encarga de la investigación dijo esta mañana que la fiscalía debe de esperar el informe de la oficina de ciencias para proceder adelante con dicha investigación. La fiscalía no ha urgido, sin embargo, a la oficina de ciencias a que acelere los trabajos de análisis porque comprende lo complicados y delicados que son tales trabajos.

Que sirva de leccion dice el viceconsul

"Me alegro que las autoridades hayan cerrado las panciterías y restoranes sucios"—declaró esta mañana el viceconsul chino Mr. K. Mok al comentar la campaña emprendida por las autoridades sanitarias.

Un cafe cerrado sigue vendiendo

La autoridades tienen informes de que el Echague Café, situado en la Plaza de Goiti, en donde el infortunado Ortera compro la comida que dió a su familia causando su muerte y la de cuatro de sus hijos, continua vendiendo alimentos, ilegalmente apesar de haber recibido ordenes de la sanidad y del Alcalde de tener cerradas sus puertas, mientras se investiga el envenenamiento

El Dr. Gabriel Integan, en una carta al alcalde, asegura que en una inspección que hizo en el Echague Café ha visto que habia platos con trazas nuevas de comida que indican que se ha estado vendiendo alimentos clandestinamente a pesar de la prohibición. Pide por esto una vigilancia mas estricta de todos los restauranes y panciterias cerrados.

Un sanitario merienda gratis

Con el cierre de estos restaurantes, se ha fortalecido la denuncia hace tiempo hecha de que algunos agentes sanitarios reciben sobornos de los propietarios de restaurant para que hagan la vista gorda al estado antihigienico de los establecimientos. Estos sobornos consisten en comidas gratuitas, tabacos y a veces en dinero en efectivo.

Ayer mismo, un sanitario fué visto comiendo en un restoran chino y cuando terminó de comer, celebró una conferencia secreta con el propietario. Interrogado este, se negó a decir que se habia tratado en la conferencia, aunque admitio que la comida servida al sanitario era gratuita.

Medicos contra el Dr. Calderon

Un grupo de medicos que forman una asociación tiene el plan de discutir en una sesión que se celebrara la semana que viene, que participación tuvieron los dirigentes del Hospital General, especialmente el director Fernando Calderon, en lo ocurrido a la familia Ortera, algunos de cuyos miembros no fueron admitidos en la sala No. 7 al presentarse allá en demanda de remedio Algunos medicos opinan que la falta atribuida al Dr. Angel Reyes, que parece sobrellevar todo el peso de la responsabilidad en las investigaciones que se están haciendo ahora, refleja en la politica que se suele seguir en la institución, y por tanto, no se le puede culpar al Dr. Reves sino a la actual administración.

Reunion de vascos por la fiesta de San Ignacio

Para tratar de la celebracion de la fiesta de San Ignacio de Loyola, patron de las provincias vascongadas, la comunidad vasca de Manila ha dirigido una circular a todos sus miembros convocandoles a una reunion que tendra lugar el domingo, 24 de junio, a las 11:00 de la mañana en el Hotel Palma de Mallorca.

El objeto de la reunion es acordar como se ha de celebrar por los vascos en Manila la fiesta de San Ignacio y al mismo tiempo nombrar un comite que se encargará de hacer los preparativos.

QUEZON HUESPED DEL DEBATE DEL DOMINGO

El Presidente pronunciara un discurso en la función del Opera House

El Presidente del Senado Hon. Manuel L. Quezon, será el huésped de honor en el debate de despedida que los debatistas de la Universidad de Washington, sostendrán con Teodoro P. de Vera y Gregorio Hernández, Jr., que representarán a la Universidad de Sto. Tomás.

Este debate viene a ser el encuentro de despedida a los debatistas invasores y se llevará a cabo a las 8:30 de la noche del domingo en el Opera House. El Presidente Quezon, como huésped de honor pronunciará un discurso.

El tema que será desarrollado por los debatistas es el siguiente: "Resuélvase que el gobierno de la mancomunidad filipina bajo la ley Tydings-McDuffie sea permanente". Robert K. Burns y Lyle Spencer, Jr., sostendrán la afirmativa y los debatistas locales la negativa.

Se Explica El...

(Continuación de la pág. 1)

enfermedades o muertes nada comunes, la labor de la oficina de sanidad al igual que los departamentos u oficinas encargados de velar por el oren, no se aprecia en su justo valor por lo mismo que carece de caracter espectacular, aunque se hace la misma clase de trabajos. Confesamos que debido al numero de restoranes, panciterias y tiendas de "sari-sari", que calculamos pasa de un millar los que hay por todo Manila, no podemos hacer las inspecciones con la frecuencia que es de desear. Ademas, hay que tener en cuenta de que solamente disponemos de 27 inspectores sanitarios y ademas de sus trabajos de inspecciones rutinarios tienen otros deberes que cumplir, y, añadese a esto que el unico medio de transportacion con que cuentan es el tranvia electrico, Vd. comprendera que esto es un factor mas para que el numero y la frecuencia de inspecciones sean limitados.

"Con el personal reducido a raiz de la politica de economia del gobierno estamos procurando que este personal rinda la misma cantidad y la misma calidad de servicio que se hacia anteriormente, haciendo que en la mayoria de los casos trabajen fuera de las horas reglamentarias.

"Ruegole haga la necesaria correccion para evitar una mala impresion en el publico acerca de las actividades de este Buro.

Muy sinceramente,
JACOBO FAJARDO
Director de Sanidad".

PHILIPPINE TRUST COMPANY
Manila, I. F.

Interés en las Cuentas de Ahorro

Efectivo el 1.o de Julio, 1934, se pagará interés en las Cuentas de Ahorro a los siguientes tipos:

Cuentas en Peso--3-1/2% al año
Cuentas en Dolar--3% al año

M.E.C.D. 2016