UNIDAD Y CAMARADERIA EN LA CAMARA-ROXAS

Temperatura en Manila

Máxima de ayer, a las 4:25 p. m. 31.5
Mínima de hoy, a las 5:35 a. m. 24.7

LA VANGUARDIA

Temperatura en Baguio

A las 2 p. m. de ayer, 22 (71.6)
A las 6 a. m. de hoy, 17 (62.6)

AÑO XXIV. NUM. 122. DIARIO FILIPINO INDEPENDIENTE Información Mundial, Local y Servicio de Provincias MANILA, I. F., VIERNES, 23 DE JUNIO, 1933. (Registrado en la Oficina de Correos en Manila como correspondencia de segunda clase el 19 de Febrero de 1910) 10 PAGINAS—7 CTS.

HAY SENSACIONES EN EL INFORME DE LA MISION

Diez Mil Soldados Mejicanos Buscan A Barberan Y Collart

La Incertidumbre En Los Ingresos Causa Retrasos

El programa legislativo todavia incompleto

Con las perspectivas hasta hoy inciertas de la situación de la hacienda pública para 1934, los Departamentos ejecutivos se encuentran al presente impedidos de formular su programa integral de legislación administrativa, especialmente en lo que se refiere a proposiciones legislativas que, en su traducción en la práctica, puedan envolver dispendios de fondos del erario.

Proyectos madrugadores que no han de exigir gastos o, de exigirlos, no son de los dispendiosos, no faltan, sin embargo. El Departamento del Interior y Trabajo, por el pronto, ya tiene preparados algunos, a saber: dos que promueven de nuevo la concesión de mayor autonomia en los gobiernos locales, y algunos mas que se contraen al pensionamiento de los policias municipales y los bomberos de Manila.

Las dos legislaciones en proyecto sobre autonomia seran las mismas promovidas e nel periodo anterior, pero vetadas por el gobernador general Roosevelt. La diferencia entre aquellas del periodo pasado y estas del actual estriban en la inclusión de determinadas enmiendas todas tendentes a eliminar ,en lo posible, el riesgo del veto.

El de Hacienda tiene en curso de

(Continua en la pagina 10)

UNA HUELGA DE 1,500 FILIPINOS EN HAWAII

Se teme que el movimiento se generalice.—Precaución contra disturbios

(De la "Associated Press")

Honolulu, 22 de junio.—Más de 1,500 obreros filipinos abandonaron el trabajo este día, en un movimiento que ha comenzado a asumir las proporciones de una huelga general en la isla de Oahu.

La huelga siguió ayer a una manifestación celebrada ayer en Aies, situado a diez millas de Honolulu, de unos 250 obreros, que al parecer se encolerizaron por la expulsión de un compatriota.

La última huelga se registró este día en Waimanalo, cuando 400 filipinos no comparecieron en las plantaciones, y sólo unos cien japoneses siguieron trabajando como de costumbre.

Las autoridades del territorio han manifestado que están preparadas a afrontar cualesquier disturbios. y el gobernador Lawrence Judd ha dicho que "el gobierno territorial está pronto a actuar en cualquiera emergencia para proteger vidas y propiedades."

Declaró que anoche y este día se puso al habla con el comandante Ross, el alto sheriff, que tiene a su mando la organización policiaca territorial, creada precipitadamente durante los días alborotados que siguieron al asesinato de Massie, para determinar si el comandante Ross podría reanudar el mando.

El gobernador Judd dijo, sin embargo, que no se adoptaría una acción de tal clase a menos que lo justifique el estado de emergencia.

Las autoridades de las plantacio-

(Continua en la pagina 10)

La Copra Baja Mientras El Abaca Sigue Subiendo

El abaca volvio de nuevo a mejorar de precio este dia en el mercado local, cuando hoy se cotizo a P10.00 por pico la clase "E", en vez del precio que estaba ayer entre P9.75 y P10.00 segun anuncio este dia la oficina de comercio.

El arroz y el azucar se mantuvieron hoy con los mismos precios despues del aumento registrado ayer. La oficina de comercio recibio informes de haberse verificado transacciones de 16,850 toneladas de azucar, en Nueva York.

La copra bajo ligeramente de precio este dia diez centimos por cada 100 kilos, en todas las variedades, cotizandose actualmente la resecada en P5.40, la semiresecada en P5.10 y el buen corriente en P4.80.

Alunan regresa pero volvera despues a E.U.

(De la "Associated Press")

Honolulu, junio 22.—Rafael Alunan, presidente de la Asociación de Azucareros de Filipinas, ha llegado aquí este día en el "President Hoover", en su viaje de retorno a Manila, procedente de Washington. Dijo que informaría de las condiciones predominantes en los Estados Unidos, que afectan a la situación azucarera, tal como ha tenido ocasión de juzgarlas en su estancia de pocas semanas en la Metrópoli, para volver a Washington después sin dilación alguna.

RECONOCER A RUSIA, URGE

Un coronel sugiere el envio de un representante de E. U. a Moscow

(De la "Associated Press")

Nueva York, 22 de junio.—El coronel Frederick Pope, que acaba de volver de una visita cuasi oficial a la Rusia soviética, ha sugerido a la administración de Roosevelt el envió de un representante extraoficial a Moscow, cuanto antes.

El coronel Pope ha manifestado que es de parecer que el reconocimiento diplomático, que los Estados Unidos han negado siempre al régimen soviet, debe venir dentro de un año poco más o menos, si viene una solución satisfactoria de la cuestión de la difusión de la propaganda comunista y otras diferencias que han imposibilitado dicho reconocimiento.

Se tiene entendido que una de las recomendaciones del coronel Pope contra el reconocimiento inmediato, hoy en consideración por la administración, es que impediría grandemente la política de mano libre para los Estados Unidos en la actual situación embrollada en el Extremo Oriente.

Durante el período propuesto de relaciones extraoficiales, las observaciones de un agente americano en Moscow serían de mucho valor para elaborar la política extranjera referente a los soviets, el Japón, Manchuria y China, en opinión de Pope.

También expresó la opinión de que tal enviado contribuiría grandemente a suministrar informes políticos y comerciales y serviría como agente de ligazon en el gobierno soviético para los americanos desamparados en Rusia.

PRORROGA DE UN MES PARA LOS PROPIETARIOS

Una prorroga de un mes solamente, desde el 30 de este mes hasta fines de julio, esta dispuesto a conceder a la asociacion de propietarios de Manila el comite especial de la junta municipal, que ha estudiado la peticion de que se prorrogue el pago del amillaramiento hasta el mes de octubre.

El comite que ha estudiado la peticion está integrado por los concejales Antonio C. Torres y Vicente Alindada.

El presidente Vicente Bautista alega que la junta no tiene facultad para decidir la peticion, y dice que solamente la legislatura puede actuar en este caso.

LOS PRIMEROS INFORMES AUN SON INCIERTOS

Muchos civiles ayudan en la busqueda extensa por los dos aviadores

(De la "Associated Press")

Ciudad de Mejico, junio, 22.—Diez mil soldados mexicanos y un sinnumero de personas particulares han salido sistematicamente a explorar miles de millas cuadradas del sur de Mejico este dia en busca de los dos aviadores transatlanticos españoles desaparecidos, el capitan Mariano Barberán y el teniente Joaquin Collart, que han desaparecido en su vuelo de la Habana a la ciudad de México.

El informe del gobierno de que el aeroplano ha caido y que el teniente Collart ha muerto, sigue sin confirmarse.

Méjico, junio 22.—Dos aviadores trans-atlánticos españoles andaban desaparecidos hace 36 horas esta mañana después de volar de La Habana con rumbo a México, y se dijo que uno había muerto al caerse el aeroplano, pero aun se ignora su suerte final este día.

El departamento de comunicaciones de México anunció que el teniente Collart había muerto y que el capitán Mariano Barberán había resultado herido al caer su aeroplano en las faldas del monte La Manlinghe, del estado de Tlaxcala, a unas cien millas del sudeste de la ciudad.

Pero los buscadores volvieron de la escena anoche, diciendo no haber encontrado vestigio alguno en los alrededores de la escena en que debió haber ocurrido el accidente.

La embajada española insiste en que las noticias del siniestro no

(Continua en la pág. 10)

8,591 GRADUADOS EN HIGH SCHOOLS

Número menor que el del año 1932.—Manila tuvo el mayor número

Un informe oficial sobre el numero de alumnos graduados en el curso escolar que terminó el mes de marzo de este año, ha dado hoy a la publicidad la oficina de enseñanza, y, de acuerdo con este informe, en el mes de marzo ultimo, 8,591 se graduaron en las escuelas secundarias academicas del pais.

Este numero es menor que el de 1932. Entonces segun la oficina de enseñanza, se graduaron en las escuelas secundarias academicas del pais, 8,861 alumnos.

Manila es la que ha tenido el mayor numero de graduados con 1,351, en total. En provincias, Cebu ocupa el primer lugar, con 682 graduados, y Batanes, el ultimo, con 28 solamente.

Los informes sobre el numero de graduados en escuelas agricolas y en escuelas vocacionales no estan todavia completos.

Cordial bienvenida dada a Quezon en la Ciudad de los Pinos

(Servicio Telegráfico)
Exclusivo a La Vanguardia

Baguio, 23 de junio.—Todo el pueblo de Baguio ha salido a dar la bienvenida, a las diez de esta mañana, al presidente Manuel L. Quezon y su familia, en el Prospect Point. Los funcionarios de la ciudad, encabezados por el alcalde Halsema, los oficiales de la constabularia encabezados por el coronel Johnson, y prominentes residentes salieron a su encuentro.

El presidente Quezon iba acompañado por el concejal Felipe José, Mr. Rosenthal y el Dr. Trepp. El escuadrón de policías y los cadetes de la constabularia se cuadraron, mientras el presidente pasaba por el Hospital Gate. En Prospect Point había un arco que tenia una inscripción de bienvenida. La casa del presidente estaba decorada con palmas y banderas.

SE SALVA LA CONFERENCIA

Francia y E. U. aplazan la discusion de la estabilizacion

(De la "Associated Press")

Londres, junio 22.—Se ha dicho de fuentes autorizadas este dia que el temido naufragio de la conferencia economica mundial con motivo de la estabilizacion monetaria se ha evitado, como resultado de un convenio entre Francia y Estados Unidos de posponer la discusion de este asunto.

La delegacion americana ha manifestado en otra declaracion que los Estados Unidos creen que la estabilizacion seria ahora inoportuna y acaso "de lugar a una baja violenta de los precios".

La declaracion decia que el gobierno americano es de opinion que "sus afanes por subir los precios son la mejor contribucion que puede hacer."

Londres, junio 22.—Con el peligro de la clausura de la conferencia economica mundial por el deadlock sobre la estabilizacion monetaria, el secretario de estado Cordell Hull ha presentado este dia una resolucion encareciendo remocion inmediata de los embargos, cuotas de importacion y otras restricciones arbitrarias del comercio.

Otros miembros de la delegacion americana han interpretado esta proposicion como un esfuerzo para terminar el conflicto promovido por los afanes de Francia de llegar a un convenio monetario, recalcando el hecho de que Francia no abandonaba las cuotas de importacion que menoscaban el comercio americano e ingles.

Mientras los representantes

(Continua en la pagina 10)

UN COMANDANTE DEL EJERCITO AQUI HA MUERTO

El comandante Richard T. Taylor, jefe auxiliar del estado mayor del cuartel general del departamento filipino, falleció a las 8:00 a. m. de hoy en el hospital militar de Sternberg después de una crítica enfermedad de cuatro días.

El comandante Taylor nació en Poughkeepsie, Nueva York, el 8 de junio de 1891, habiendo sido ascendido a comandante el 1.o de julio de 1920, y destinado a Filipinas el 25 de diciembre de 1931, siendo asignado al cuerpo de estado mayor del departamento del cuartel general en el Fuerte Santiago como jefe de inteligencia militar. Su último puesto antes de venir a Filipinas fué en el 26 de infantería en Plattsburg, Nueva York.

Al comandante Taylor le sobrevive su esposa que era la anterior Miss Marion Brets, de Dobbs Perry Nueva York, una hija, Miss Mary Brets

(Continua en la página 9)

Radiogramas a Los Delegados Al 'Jamboree', Gratuitos

Con la cooperación del Sr. Del Rosario, editor de The Philippine Radio Digest, Mr. Henry Herman, del concejo local de boy scouts, ha hecho arreglos para aceptar mensajes de radio a y de los delegados al "jamboree".

Estos mensajes serán despachados por estaciones de aficionados aqui y de los varios puertos de escala, y serán absolutamente gratis.

REPRENSION A UN DOCTOR DEL HOSPITAL

El Hospital General debe atender a toda clase de personas

Reprensión del doctor Anselmo Coronel, médico residente voluntario del Hospital General; reprensión a los alumnos internos Felix Reyes y Antonio Lopez; destitución del mensajero Tomás Ancheta y exoneración del otro mensajero Fortunato Aguatano: tales son las recomendaciones hechas en su informe por el comité que ha investigado el caso de Juan Lopez Quesada, oficial de barco, que murió dentro de un taxi en las puertas del Hospital General, sin haber recibido el tratamiento correspondiente.

Se recordará que, a raiz de aquel suceso, el doctor Basilio Valdés, comisionado de sanidad, nombró inmediatamente un comité para investigar los hechos, pues el abogado señor Ramón Sotelo presentó enseguida una queja contra el Hospital General, alegando que su servicio es inadecuado y que su personal no sabía cumplir con sus obligaciones.

El comité formado estaba compuesto de los señores siguientes: doctor E. M. Panis, presidente, y doctores Eusebio Aguilar y Ramón Macasaet, miembros

Este comité ha recomendado solamente una reprensión para el doctor Anselmo Coronel, en vista de la circunstancia atenuante de que dicho médico es un residente voluntario del Hospital, y cirujano de ambulancia, y no cobra ningun

(Continua en la pagina 10)

JARANILLA DENIEGA UN SOBRESEIMIENTO

Declara que hay pruebas prima facie contra el agresor de Lloret

El Juez Jaranilla denegó esta mañana una moción para el sobreseimiento de la causa por asesinato frustrado incoada contra Enrique Ruiz como alegado autor de la agresión cometida contra el abogado Ricardo Gonzalez Lloret en la Escolta en la noche del 28 de abril, declarando que existen pruebas prima facie contra el mismo y requiriendo a la defensa que presente sus pruebas.

Una coartada ha sido la defensa establecida por el acusado. Presentó como primer testigo suyo al Dr. Geminiano B. Campomanes quien declaró que el acusado Enrique Ruiz había sido tratado por él desdede el 22 de abril al 5 de mayo del presente año por un mal que le imposibilitó levantarse de la cama. El suceso ocurrió el 28 de abril.

Al pedir el sobreseimiento de la querella contra Enrique Ruiz, el abogado Sotto alegó que en la declaración prestada por el acusado ante la policía y utilizada como prueba por la acusación si bien admite que tomó parte en la conspiración, niega sin embargo haber agredido al Sr. Lloret. Afirmó que es regla de prueba que una parte no puede refutar una prueba presentada por ella misma.

Cuatro Mueren al Iniciarse Un Raid Nazi Antisocialista

El secretario de la union comercial se suicida al ser arrestado y acusado un hijo suyo

(De la "Associated Press")

Berlin, junio 22.—El partido socialista, que hasta hace poco habia dominado en el gobierno republicano de Alemania, ha sido proscrito este dia por el nuevo régimen del canciller Hitler, habiendo estallado actos de violencia cuando se quiso poner en vigor las ordenes represivas contra los socialistas y católicos.

Cuatro muertes, con un suicidio, fueron el resultado de una serie de registros de hoteles y habitaciones hechos a medianoche por las tropas asaltantes "nazis" en el suburbio de Koepenick.

(Continua en la página 9)

ROXAS HABLA BREVEMENTE

Discurso en un banquete dado al mediodia de hoy por representantes

Reduciendo a lo mínimo posible la dosis de política en el banquete de los representantes a los miembros de la cámara baja que fueron con la misión, el banquete celebrado al medio día de hoy en la Legislatura fué como dijo el speaker Roxas en su breve discurso "la mejor prueba de que había unidad y camaradería" en la cámara a pesar de los opuestos puntos de vista de diferentes legisladores.

El speaker Roxas que fué el principal orador se limitó a agradecer a los legisladores el agasajo que les tributaban y dijo que estaba convencido de que aun los representantes que se oponían a la ley Hawes eran justos porque reconocían que la misión y sus delegados en todas sus actuaciones lo hicieron de buena fé.

Dijo también que dejaba al representante Tirona a que hablara con más extensión porque aunque era el lider de la minoría en la cámara en la misión fué uno de

(Continua en la pagina 10)

LA PRIMERA SEÑAL DE BAGUIO IZADA EN SAMAR

Hay indicios de que una depresión se esta formando en el Oceano Pacifico, al este del estrecho de Surigao, segun nota expedida por el Observatorio a las 11:30 a. m. de hoy. Creese que esta tarde se sabra definitivamente si existe la depresión.

Se ha izado la primera señal en Calbayog, Samar. Es el unico lugar donde se ha izado la señal de temporal.

Los efectos del tifon para la ciudad se sentiran en forma de lluvias y vientos.

La temperatura maxima ayer fue de 31.5 y se registro a las 4:35 p. m. La temperatura minima de hoy fue bastante alta, siendo de 24.7/o C.

LAS OFERTAS A WASHINGTON

Ninguna licitacion para la compra de azucar hubo en Cavite esta mañana

Todas las ofertas para la venta de azúcar para el consumo del ejército se envian al departamento de guerra que es el que decide la proposición que se ha de aceptar, según se supo esta mañana del cuartel general del ejército en el Fuerte Santiago.

Esta mañana no hubo ninguna licitación en Cavite para la compra de azúcar, según se supo en una entrevista telefónica celebrada con el oficial encargado de los abastecimientos de la Marina. Las siguientes licitaciones se celebrarán simultaneamente en tres puntos el 29 de junio.

Hasta ahora no se han hecho importaciones de azucar mascabado de Java en el pais y no hay ninguna probabilidad de que se hagan estas importaciones en vista de que aqui se produce azucar en cantidad suficiente para poder satisfacer la demanda local, según nos informo esta mañana el administrador Aldanese.

De vez en cuando, según el Sr. Aldanese suelen hacerse pequeñas importaciones de azucar refinado de America y alguno que otro pais, pero esto es todo. A menos, segun el Sr. Aldanese que alguna entidad privada o determinada haga la importación directamente de Java no se importara aqui azucar mascabado de aquel pais.

(Continua en la página 9)

SE INTENSIFICAN LOS TEMORES POR EL YANGTZE

(De la "Associated Press")

Shanghai, junio 23.—Despachos recibidos del valle del Yangtze este dia dan a entender que el peligro de una inundación es cada vez más grave.

Los comunicados chinos dicen que una parte de Kiukiang se ha anegado con el desmoronamiento de una sección del dique, aunque las

(Continua en la pagina 10)

EL DOCUMENTO VOLUMINOSO HA TERMINADO HOY

Pruebas de que los pasos dados fueron consultados a Quezon

Conteniendo como apéndices sensacionales todos los cablegramas que se han cursado entre la misión legislativa y el presidente del senado Quezon, despachos en que se prueba que todos los pasos dados por dicha misión han sido consultados previamente al caudillo filipino, y que no se dió ningún paso sin la aprobación de éste, el informe que la misión legislativa someterá a la IX Legislatura Filipina ha terminado hoy. También contiene la recomendación específica y fundamental de que la ley concediendo la independencia a fecha determinada sea aceptada.

El informe de la misión es voluminoso, pues sobre ser comprensivo del historial de los trabajos y los logros, todavía abarca datos, informes y documentos que ilustrarán el resultado en sus detalles y en su conjunto.

Contiene, en varios de sus capítulos, los hechos, las razones y la historia que respaldaban las gestiones de la misión; la situación entonces de la vida política, social y económica de los Estados Unidos y de Filipinas; su coincidencia y relación con los acontecimientos internacionales; las relaciones de la misión con el Congreso y el pueblo de los Estados Unidos; los hechos anteriores y posteriores al cambio de administración en la metrópoli; unas referencias concretas sobre el criterio y la actitud de la anterior y la actual administración; los complejos y graves problemas domésticos e internacionales que confrontan ambas administraciones, etc., con la conexión íntima entre todos estos hechos y entre ellos y la causa filipina.

HACEN VICTIMAS A LOS ESTUDIANTES

Los embaucadores se aprovechan de recien llegados de provincias

La policia secreta ha sido informada por varias personas de que los estafadores y demas gente maleante que han estado haciendo su agosto desde que se abrieron las clases en las universidades y demas escuelas, han hecho centro de sus operaciones las inmediaciones de la Universidad de Sto. Tomas en Sampaloc.

El engaño de esta gente consiste en ofrecer a los incautos anillos que ellos dicen que valen varios cientos de pesos en P80.00 o menos, resultando que dichos anillos apenas valen un peso.

Muchos estudiantes han caido ya en estos engaños desde que se han abierto las clases. No hace mucho un estudiante que acababa de llegar de Ilocos compró por P70.00 un anillo que apenas valia P2.00, y otro estudiante fué apaleado por tres sujetos en el Dewey Boulevard, cuando dándose cuenta del engaño exigio el dinero que ya habia pagado por el anillo.

La policia secreta sabedor de estas actividades de los estafadores ha destinado a agentes secretos en el lugar para impedir que se lleven a cabo engaños de esta clase.

Gratificación Para Empleados Viejos Del City Hall, Propuesta

Una ordenanza de gratificaciones para el retiro de empleados del gobierno de la ciudad, que estan envejeciendo en el servicio y que desean ya descansar, sera sometida a la junta municipal por el concejal Jose Figueras, si se lleva a cabo un plan hoy bajo estudio.

Una Caida De Una Silla Resulta Grave Para Una Mujer

Paciencia Guetos, de 19 años, casada con Galicano Billido, se halla en estado grave en el Hospital General por un grave accidente que sufrió ayer tarde, en su casa, de la calle Colorado No. 751.

Estaba Paciencia tratando de alcanzar algo encina de la ventana, y para conseguirlo se subió sobre una silla. Mientras estaba en aquella posición se cayó de la silla lesionandose. Su estado continuaba grave esta mañana.

El General Conrad Revista A Constabularios

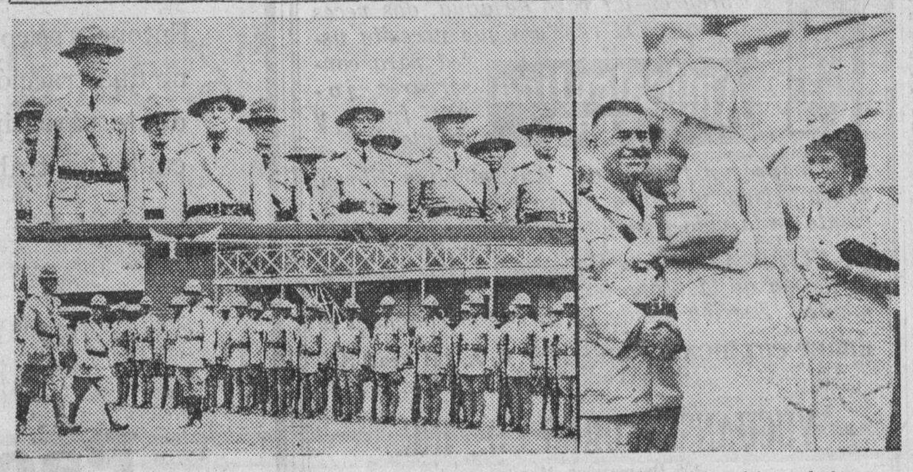

El general brigadier Gasper C. Conrad, comandante del fuerte McKinley, pasó revista al destacamento de la constabularia en Gagalangin esta mañana. En el cuadro superior, de izquierda a derecha, en la tribuna: general brigadier Conrad, general Bowers. coronel Bactat, coronel Martinez y coronel Quimbo. Detras de ellos están el coronel Graham, el coronel Livingston, el teniente Murray, el capitan Guido y el capitan Martinez. En la fotografia de abajo se ve al general Conrad, en el extremo derecho, con el general Bowers, a su izquierda, inspeccionando a los soldados constabularios. La fotografia de la derecha demuestra al general Bowers, hablando con Mrs. Conrad, despues de la revista. Mrs. Bowers está en el extremo derecho de la fotografia.

M.E.C.D. 2016

ACUDIRAN A LOS MIEMBROS DE LA LEGISLATURA

Alegan que una ley trata mejor a propietarios de provincias

Medidas de emergencia sobre impuesto, ya mediante una actuación de la legislatura, o por medio de órdenes administrativas, que puedan aliviar la carga de los contribuyentes dueños de bienes raíces de esta ciudad, son esperados todavía por los miembros de la asociación de propietarios de Manila.

Según los informes, la asociación de propietarios de Manila presentará una petición a la legislatura el próximo mes de julio, para que se enmiende el artículo 30 de la ley 3995, decretada el año pasado, con el fin de que se redujeran los recargos sobre impuestos. Se alega que los contribuyentes de la ciudad son objeto de un discrimen bajo las disposiciones de la ley.

El artículo 30 de la ley No. 3995 dispone, en parte, que una penalidad de dos por ciento por cada mes de delincuencia ,se debería cobrar de los contribuyentes. Los propietarios de Manila están sujetos a maximum de penalidad de 20 ó 25 por ciento, o un total de 45 por ciento, mientras que en provincias, según se alega, el maximum del recargo que se puede imponer, bajo el código administrativo revisado es 24 por ciento del impuesto debido.

También alegan los propietarios de Manila que los de provincias son liberalmente tratados bajo la ley de tasación y la ley de amillaramiento.

MULTADA

Por haberse dedicado al transporte de pasajeros sin permiso, infringiendo los reglamentos de aduanas, la lancha de motor "Asuncion III", de Tan Soon de Mogpog, Marinduque, pago una multa ayer de P100 por orden del colector insular de aduanas.

La embarcación "Asuncion" fue sorprendida infringiendo los reglamentos de la oficina de aduanas el 4 de mayo por el guardacostas "Arayat".

La embarcación "Asuncion" anteriormente era un barco de vela, pero se le convirtió en una lancha de motor sin permiso de la oficina de aduanas. El colector de aduanas avisó al dueño y al patrono de la embarcación para que sean mas precavidos en el futuro, pues una repetición del caso, traería consecuencias mas graves.

Programa de mañana

Sabado, Junio 24

7:30 a. m.—Popular Tunes.
9:00 a. m.—Song Recital.
9:30 a. m.—Hora de concierto.
10:30 a. m.—Musica de baile.
11:30 a. m.—Cantos internacionales.
1:15 p. m.—Musical Appreciation.
2:00 p. m.—"Varieties."
3:00 p. m.—Popular Review.
3:30 p. m.—Beisbol en el Alunan Park.

Domingo, Junio 24

9:00 a. m.—Home Sweet Home Hour.
10:00 a. m.—Majestic Theater o the Air —A & P Co.
10:15 a. m.—Moods.
1:15 p. m.—Musical Siesta Hour.
2:00 p. m.—Programa de baile.

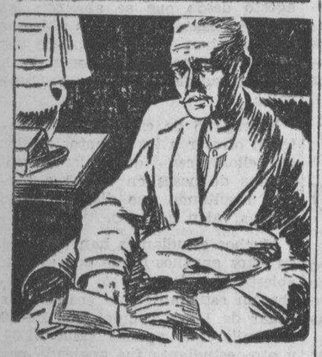

EL CUMPLIO LA PENA de la PIORREA INNECESARIAMENTE

EL descuido irreflexivo y negligente, tiene la culpa, pues él era antes saludable y ambicioso. El tenía incontables amigos que lo admiraban, por su sonrisa franca y espontánea.

Ahora él se siente abochornado de sonreir, aunque esto apenas importa, pues se queda en su casa descorazonado, enfermo y olvidado de todos.

El vió las señales del peligro hace años, pero nada hizo! Al principio le sangraban las encías al cepillarse los dientes. Entonces se volvieron blandas y esponjosas. Los dientes se aflojaron alrededor de las raíces y se *cayeron* uno a uno, o tuvieron que ser *extraídos*.

Ud. puede tener la piorrea ahora. Protéjase contra sus terribles efectos. Use Forhan's diariamente.

Para muestra liberal gratis de Forhan, escriba a Muller, Maclean & Company, Inc., Insular Life Bldg., Manila.

Nombre .....

Direccion .....

Forhan's AS12
más que una pasta de dientes

Limitacion del Azucar de Filipinas Exportado a los E.U. Hacia Julio Proximo

Una cifra que no exceda de 850,000 toneladas métricas al año será fijada según informes

La limitación de la exportación de azucar filipino a los Estados Unidos a una cifra que no exceda de 850,000 toneladas métricas al año y que será fijada por el secretario de agricultura de los Estados Unidos, se hara no mas tarde de fines de julio, según informes obtenidos ayer.

Es posible que se tome una acción definitiva sobre este particular en la conferencia de productores y distribuidores de azucar domestico de los Estados Unidos con otros representantes azucareros señalada para el 27 de junio en Washington que habia sido convocada con el propósito de ayudar al secretario de agricultura en hacer cumplir el plan de restricción azucarera provisto en la ley de socorro agrícola.

Como se ha decidido tentativamente, la asignación de azúcar para los diferentes países exportadores de azúcar, así como para los productores domésticos, basada en el consumo anual en dicho país que se calcula en 5,000,000 de toneladas, es como sigue:

Cuba, 1,200,000 de toneladas métricas; Islas Filipinas, 850,000 toneladas métricas; Hawaii, 1,000,000 de toneladas métricas; Puerto Rico, 850,000 toneladas; Estados Unidos doméstico, 1,100,000 toneladas, o un total de 5,000,000 de toneladas métricas que es casi el consumo anual.

Hay la probabilidad de que la cuota para los productores domésticos de los Estados Unidos sea aumentada a 1,500,000 toneladas, en cuyo caso la cuota para Filipinas, Hawaii y Puerto Rico quedará proporcionalmente reducida. La propuesta cuota de Cuba de 1,200,000 toneladas será igualmente reducida.

Lo que preocupa a los azucareros locales es el problema de enviar un representante de Filipinas en la conferencia. Hay un plan en Washington de posponer la conferencia a una fecha posterior con el objeto de permitir que Filipinas y otros países del exterior puedan ser representados.

Un cable del brigadier general Francis Lelan Parker, jefe saliente de la oficina de asuntos insulares, enviado al gobernador general Frank Murphy confirma los despachos de la prensa en el sentido de que se celebrará en Washington el 27 de junio una conferencia de plantadores de azúcar y distribuidores con el objeto de esbozar un plan para la estabilización de los precios del azúcar.

El mensaje dice que a esta conferencia se espera la asistencia de representantes de Filipinas, Puerto Rico, Islas Virgenes, Hawaii y Cuba. Era el plan de celebrar la audiencia esta semana, pero se pidió un tiempo adicional para que los representantes que están fuera de Estados Unidos continental puedan asistir.

J. R. Wilson, secretario de la Cámara de Comercio Americana, envió ayer circulares a los miembros de dicha cámara dando cuenta del contenido del cable del general Parker.

₱9,554.63 Recaudados En Las Ultimas Carreras Beneficas

Las recientes carreras benéficas de la sociedad antituberculosa de Filipinas fueron muy exitosas, a juzgar por los ingresos netos que llegaron a P9,554.63. En las carreras benéficas del mes de marzo se recaudaron P9,094.07, según el informe del auditor de dicha sociedad, Sr. Miguel F. Avelino.

El éxito de las carreras del 18 del actual se debe principalmente, según la sociedad, a la hábil administración del Sr. Luis Quimson, y a la cooperación de las personas y diferentes elementos de la comunidad, como los jueces y los inspectores de las carreras, los funcionarios de la policía y los funcionarios del gobierno que presenciaron las carreras.

La junta directiva de la sociedad antituberculosa de Filipinas decidió renombrar al Sr. Luis Quimson para que se encargue de las carreras benéficas del mes de octubre. El Sr. Quimson ha escrito cartas a todos los que cooperaron con la sociedad en llevar a cabo con éxito las últimas carreras benéficas.

Se están haciendo ya los preparativos para la presentación de nuevas fases en las próximas carreras benéficas. El fin de estas nuevas fases es atraer la atención sobre todo de los que no tienen interés en las carreras de caballos, pero que buscan nuevas diversiones.

El producto neto de las carreras benéficas será empleado en la campaña nacional contra la tuberculosis, especialmente en estos tiempos en que la gente necesita mayor protección de su salud, bajo los efectos de la depresión económica.

Beck's Radio KZIB

Viernes, Junio 23

10:00 a. m.—Direccion de negocios KZIB.
10:05 a. m.—Musica popular de la mañana.
11:00 a. m.—Periodo de peticiones.
12:00 a. m.—Musica de "Luncheon".
5:00 p. m.—Reports de la Oficina de Comercio.
5:05 p. m.—Programa para el te.
6:00 p. m.—Programa español.
7:00 p. m.—Programa para la cena.
7:40 p. m.—Programa filipino especial bajo los auspicios de Goldenberg's, Manila.

Lea LOS ANUNCIOS CLASIFICADOS

MANTENGASE JOVEN, CONSERVANDO LA SALUD

Anticalculina Ebrey es la eterna fuente de Juventud

Limpia el riñón, impide la formación de piedras, elimina el ácido úrico, beneficia el hígado y la vejiga, dando fin al reumatismo, ciática, lumbago, dolor de espalda, hinchazones, irritaciones y males, causados por el mal funcionamiento de los riñones, hígado y vejiga.

Treinta gotas de Anticalculina Ebrey en un vaso de agua, dos veces al día, es el remedio que necesita usted para conservarse joven, fuerte y saludable.

Anticalculina EBREY

Compre un frasco de Anticalculina Ebrey ahora mismo y notará nueva energía, más aliciente en la vida y mejor apariencia.

El Nuevo Libro del Horóscopo y Arte de Leer la Palma de la Mano le será enviado gratuitamente. Escriba dando su dirección completa a

EBREY CHEMICAL WORKS Dept. C. A. 251 Pearl St., New York, N. Y.

YUCUANSEH DRUG CO., INC.
436 Dasmariñas Manila
Agentes Generales en Filipinas

Cada 100 c. c. contiene:
Extracto Fluido de Ricino 70.40 c. c. Extracto Fluido Sabal (serenoa errulate) 8.25 c. c. Extracto Fluido Uva Ursi 3.25 c. c. Extracto Fluido de Estigmas de Maiz 3.25 c. c. Alcohol de Cana 18.85 c. c.

LADRONES DE GANADO MAYOR SENTENCIADOS

Dos años, 4 meses y 1 día de prisión para tres convictos

(Servicio Informativo)
Exclusivo a La Vanguardia

Cavite, Cavite, 16 de junio.—Felix Arandia, Nicolas Sanchez y Gaudencio Barciana, acusados de robo de ganado mayor, fueron sentenciados a 2 años, 4 meses y 1 día de prisión por el Juez Leopoldo Rovira, del Juzgado de Primera Instancia, hoy. Filomeno Papa y Dalmacio Advincula fueron también condenados como cómplices a 8 meses de prisión y a pagar una indemnización de P60.00 cada uno.

De las pruebas aparece que el 8 de junio de 1933, los acusados, confabulándose mútuamente, robaron el carabao de Segundo Colmenar en el barrio de Santiago, de General Trias y lo sacrificaron para vender su carne después. Del caso fueron avisadas las autoridades y los autores fueron arrestados más tarde.

El Principe De Asturias Envia Un Emisario Al Ex-Rey

(De la "Associated Press")

Evians Les Bains, Suiza, junio 22.—El principe de Asturias, que ha renunciado a sus derechos al trono con su casamiento ayer con la señorita Eldemira San Pedro una hija del pueblo, ha enviado este dia un emisario al ex-rey Alfonso para pedir una reconciliación, pero Alfonso habia salido de Fontainebleau para Londres antes de que llegase el emisario.

FALLECIDO

(De la "Associated Press")

Washington, junio 22.—El representante Edward Berton Almon, democrata, de Alabama, ha muerto aqui este dia a la edad de 73 años, victima del mal de corazon. Fue elegido por primera vez para el congreso el año 1915, siendo miembro de la legislatura de Alabama y juez de circuito en su estado nativo.

Pelicula extensa sobre el principe de Gales, Exhibida

(De la "Associated Press")

Londres, junio 22.—En visperas del cumpleaños del principe de Gales, se ha exhibido publicamente ante grandes concurrencias este dia una pelicula que lleva su nombre.

El principe posó ante el aparato sonoro para decir el prólogo. Luego vienen 6,250 pies de pelicula, que representa una hora.

El principe dijo despues que "es embarazoso ver toda una pelicula sobre uno mismo".

La pelicula tiene una longitud de P65.000 pies, de los cuales 15,000 vinieron de la colección particular del principe. La pelicula presenta al principe en diversas manifestaciones de su vida y en muchas partes del mundo.

Los Boy Scouts Delegados Haran Una Visita a Murphy

Los ocho boy scouts delegados al cuarto Jamboree Internacional en Budapest harán una visita de cortesía al gobernador general Murphy en Malacañang a las 9 de la mañana del lunes 26 de junio, según anunció anoche el comandante Vicente Lim, presidente del consejo filipino de los Boy Scouts de América.

Los delegados irán acompañados de varios miembros del consejo ejecutivo.

El comandante Lim anunció que los miembros del consejo asi como los delegados deben estar en Malacañang poco antes de las 9 de la mañana del lunes.

GANA UN COLLAR

El collar de perlas Mikimoto, avalorado en P200, y ofrecido por el Teatro Metropolitano para el comprador del billete afortunado durante la presentación de la pelicula "State Fair" fue ganada por la Sra. Laureana de Mariano, de 321 calle Barcelona. El numero afortunado fue el 1122. La vencedora puede recoger el premio en la oficina del Teatro Metropolitano.

175 MURIERON DE COLERA EN 3 PROVINCIAS

El pueblo de Basay, Samar, fué el que quedó mas afectado

Un total de 221 casos de cólera con 175 muertes se han registrado en las proxincias de Leyte, Cebú y Samar durante el mes de marzo pasado, de acuerdo con las notas proporcionadas a la prensa por el Buró de Sanidad.

El pueblo de Basay, de Samar, ha sido el más azotado por esta enfermedad, habiéndose registrado en dicho pueblo solamente 58 casos de cólera con 52 muertes. Un total de 186 casos y 145 muertes se han registrado en Samar, 31 casos y 26 muertes en Leyte, y 4 casos y 4 muertes en Cebú.

La situación del colera en diferentes provincias durante los últimos meses pasados es la siguiente:

Cebú: Balamban, 1 caso y 1 muerte; Toledo, 3 casos y 3 muertes; Leyte, Baybay, 11 casos con tres defunciones; Inopacan, 1 caso con 1 defunción, Merida, 5 casos con 3 defunciones; Ormoc, 13 casos con 12 defunciones; Palo, 1 caso sin defunción, y Tacloban. 10 casos con 7 defunciones.

Samar: Basey, 58 casos con 52 defunciones; Calbayog, 15 casos con 11 defunciones; Catbalogan, 21 casos con 4 defunciones; Oquendo, 20 casos con 14 defunciones; Sta Margarita, 6 casos con 4 defunciones; Sto. Niño, 9 casos con 5 defunciones; Taragnan, 15 casos con 15 defunciones; Tinambacan, 2 casos con defunción; Villareal, 21 casos con 14 defunciones; Zumaraga, 19 casos con 16 defunciones.

Los informes de abril y mayo no se han recibido aún.

NUEVO HOSPITAL

El hospital del Sagrado Corazón será bendecido a las 3:30 de esta tarde, oficiando el obispo Mons. Del Rosario. Esta nueva institución está en la calle Looban, Paco.

El hospital del Sagrado Corazón fue fundado por la Dra. Miguela Gemil y puede considerarse como una ramificación del hospital de maternidad Misericordia que tambien fue fundado por ella.

Un Datu Que Ha Estado Por 5 Años Huyendo de la Justicia, Se Rinde

Es compañero de Dimakiling, acusado de asesinato, incendiarismo y robo que se escapó en 1929

(Servicio Informativo)
Exclusivo a La Vanguardia

Dansalan, Lanao, 12 de junio.—Después de cinco años de continuo esconderse por las montañas pasando miseria y en peligro constante de ser muerto por los que le han estado buscando, el Datu Marmaruda, compañero de Dimakaling, un notorio criminal moro que acusado de asesinato, incendiarismo y de robo en cuadrilla consiguió escaparse de la prisión de Lanao el año 1929, se entregó al teniente Angel Amagallanes en Watu dos días hace, acompañado por los Datus Mandangan y el concejal Aligandi, de Watu

La rendición de este criminal moro se ha debido a los esfuerzos de los Datus Mandangan y el concejal Aligandi, quienes han estado limpiando de criminales la región.

El criminal rendido también entregó a las autoridades su "palintiud", una escopeta hecha por él mismo, con dos balas.

Marmaruda ha estado siempre en compañía de Dimakaling en los bosques, y dice que también Dimakaling se rendirá pronto por estar ya cansado de la vida nomada.

DESPUES DEL EJERCICIO

Cuando todo el cuerpo está adolorido y cansado, basta una aplicación de Linimento de Sloan, sin frotar, para que los músculos recobren su flexibilidad y dejen de doler. Alivia rápida y eficazmente. Sométalo a la prueba.

LINIMENTO DE SLOAN
★ MATA-DOLORES ★

Terpene Tincture Capsicum 73.345%, Ammonis Water 26 o 0.003%, Oil Pine 6.770%, Oil Sassafras 1.230%, Oil Camphor 12.152%, Methyl Salicylate 1.500%.

ECONOMIA— y el Tractor CATERPILLAR

REG. U. S. PAT. OFF.

Es todo lo que nosotros buscamos ahora---de de como reducir los gastos---producir más a un costo más bajo---mejorar de metodo para ahorrar dinero y aumentar la producción.

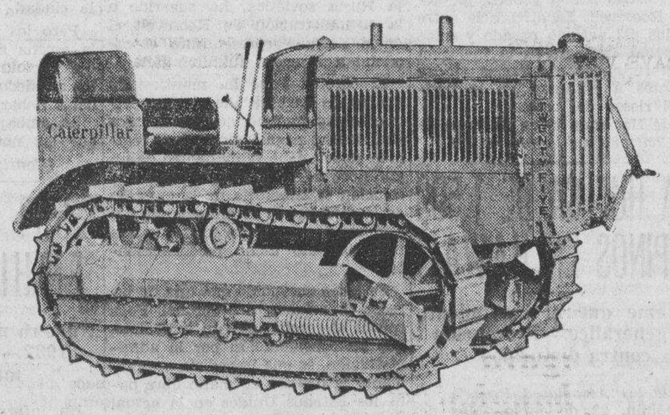

"CATERPILLAR"

Veinticinco

Con 27 caballos de fuerza en la barra de tracción y 32 en la correa

Es una unidad potente que ayudará al plantador de cañas a ahorrar dinero, mediante una cultivación mejor de su terreno y a un costo más bajo por hectárea.

Naturalmente, a un comprador de tractor le importará saber qué puede hacer su tractor y en que forma. Y trabajando, verá que el "Caterpillar" del tipo de vías tiene un paso firme para caminar por toda clase de terrenos. Entonces se convencerá de que su tractor tiene una tracción positiva y una fuerza abundante para tirar de cargas pesadas y para cualquier trabajo de campo o de carretera.

Sería un honor para nosotros el explicarle más detalladamente el por qué los Tractores "Caterpillar" le ahorrarían dinero, si Vd. pudiese hacernos una visita o escribirnos pidiendo un folleto gratis sobre cualquier modelo de Tractor "Caterpillar" en que Vd. pueda estar interesado.

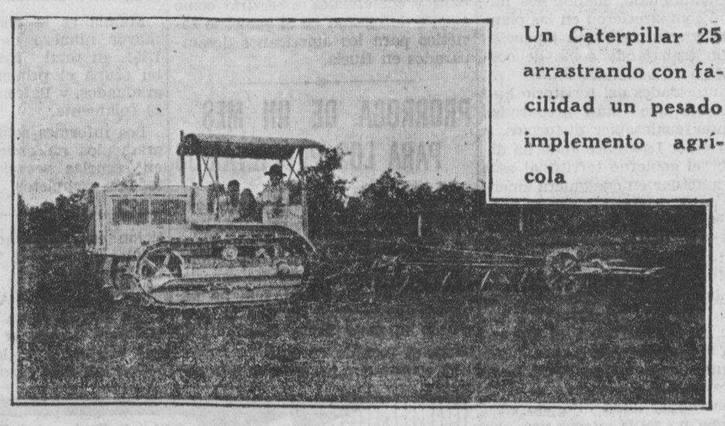

Un Caterpillar 25 arrastrando con facilidad un pesado implemento agrícola

Siete Tamaños de

Tractores "Caterpillar"

de 18 á 78 C. de F.

Los Tractores "Caterpillar" funcionan económicamente con seguridad y potencia, con alcohol, gasolina o petroleo. Permítanos demostrar a Vd. porqué el "Caterpillar" gasta MENOS combustible y hace su trabajo—mejor, con más rapidez y más barato.

Pacific Commercial Company

Distribuidora de "Caterpillar"

Iloilo Manila Cebu

M.E.C.D. 2016

DEPORTES

LA VANGUARDIA

AÑO XXIV. NUM. 122 — LA VANGUARDIA — VIERNES, 23 DE JUNIO, 1933 — PAGINA TRES

Tommy Derrota a Pancho Por Un Margen de 2 Rounds

SE ABRIRA EL SABADO EL STADIUM DE BIÑAN

Fighting Abordo y Tiger Reyes encabezaran el card

(Especial a "La Vanguardia")

Sta. Rosa, Laguna, junio 21.—El Ligaya Stadium de Biñan, Laguna, que en un solo año ha cambiado de manos tres veces y que hubo un tiempo en que se mantuvo cerrado por espacio de seis o siete años, volverá a abrirse el sábado que viene esta vez bajo la dirección de Paquito Limjenco, conocido sportman de la localidad y manager de algunos buenos boxeadores como Young Gildo y Little Samson.

Por malas tácticas y por presentar encuentros "arreglados", según informes, el Stadium se vió en la necesidad de cerrarse varias veces. Esta vez el Sr. Limjenco promete presentar buenos encuentros y no recurrir a ninguna combinación. Por de pronto, el card anunciado para el sábado es de los más interesantes.

En el encuentro principal Fighting Abordo el púgil de la mano de hierro se encontrará con Tiger Reyes, de mucha fama en Bataan. El resto del card promete ser muy interesante.

El card:

MAIN EVENT
ALL BIÑAN — ALL MANILA
FIGHTING ABORDO VS.
130 lbs., Biñan K. O. Artist
TIGER REYES
126 lbs. de Bataan
8 asaltos

SEMI-FINAL
RUSH BINOY VS.
126 lbs. de S. Pedro
FIGHTING BONIFACIO
126 lbs., Pride of S. Pedro
6 asaltos

SPEED REYES VS.
112 lbs., Biñan Clever Boy
YOUNG LA DICHA
110 lbs., Manila
6 asaltos

MAN PRELIMINARY
YOUNG FRISCO VS.
116 lbs. Biñan K. O. Boy
FIGHTING LA DICHA
116 lbs., Manila
6 asaltos

PRELIMINARES
BRAVE VILLEGAS VS.
100 lbs., Malabon
LITTLE ELINO
100 lbs., Olympic

PAUL VILLA VS.
104 lbs., Biñan Fighter
LITTLE SUZARA
105 lbs. Olympic Flash
4 asaltos

CURTAIN RAISER
YOUNG VILLAZAR VS.
90 lbs. Carmona
YOUNG DALGO
90 lbs., Baclaran
4 asaltos

Liboon Jugara Por Shanghai

Cavite estará desventajado en su encuentro post-liga contra el All Stars por la perdida de su pitcher Liboon que ha sido contratado para jugar por el equipo de Shanghai en su serie contra la universidad de Waseda en Shanghai.

Liboon fue contratado por Don King, anterior periodista de Manila y se embarcó ayer a bordo del "President Cleveland".

Otros tres filipinos ganan por T. K. O.

(De la "Associated Press")

Oakland, California, 21 de junio. Una andanada de eficaces golpes en el último asalto le dió la victoria a Young Tommy aquí esta noche sobre Little Pancho en el Primer encuentro entre dos destacados pesos bantams filipinos.

Al final de diez de los más veloces asaltos que han visto los aficionados al boxeo aquí, recientemente, la mano de Tommy fué levantada dándole una decisión por un margen estrecho y haciéndole retener el campeonato de peso bantam del estado. El resultado del encuentro estuvo indeciso hasta que la experiencia y la resistencia de Tommy le dieron el margen que necesitaba para ganar.

Pancho relativamente un recién llegado en el pugilismo de la costa occidental y aclamado por los críticos del boxeo como uno de los más veloces de su peso que ahora se hallan haciendo campaña en los Estados Unidos obtuvo margen en tres asaltos, Tommy en cinco y los dos restantes terminaron empatados.

Tommy que reconquistó el campeonato del estado, de Speedy Dado, su principal rival, sólo el 19 de mayo impresionó favorablemente al referi con su manera de pelear en los dos últimos asaltos que fueron los que le dieron el margen de la victoria.

La tarjeta de anotación de la Associated Press le daba el primer asalto a Tommy, el segundo a Pancho, el tercero y cuarto a Tommy y a Pancho el quinto. El sexto y séptimo terminaron tablas, Pancho ganó el octavo y Tommy los dos asaltos últimos.

Los sostenedores de Pancho, hermano menor de Pancho Villa filipino inmortal del ruedo que en otro tiempo fué campeón mundial de peso mosca enronquecieron ovacionando a su favorito cuando con su velocidad excepcional aventajaba a Tommy en algun asalto.

Los dos rivales estaban casi bien nivelados en peso. Tommy pesaba 117½ libras y su adversario 116 libras.

El encuentro principal fué precedido por una cadena de preliminares en los que tres filipinos ganaron sucesivamente por T.K.O.

Baby Nacionalista, peso pluma le castigó hasta la sumisión a Sammy Elias de Oakland en el cuarto asalto. Pesaba 122½ lbs. contra 122 lbs. de Elias.

Max Tarley 128 lbs. ganó de la misma manera en el segundo asalto de su encuentro contra Mike Turner, 130 de Stockton.

Gene Espinosa, 122½ noqueó técnicamente a Lefty Shore, 128 de Vallejo en el segundo asalto.

La victoria de Tommy estableció definitivamente la supremacía de Tommy sobre los boxeadores de su peso en la costa occidental, mientras que al mismo tiempo estableció más las grandes promesas que se encierran en Pancho. Este último vino aquí de Honolulu el verano pasado después de sostener dos peleas épicas con Midget Wolgast el anterior campeón de peso mosca perdiendo un encuentro y ganado un empate en el segundo encuentro que sus seguidores estaban seguros que Pancho había ganado.

Después de un historial vacilante que fué solo regularmente impresionante Pancho ganó sus tres encuentros antes de la pelea de esta noche. Obtuvo una decisión sobre Young Sports en San Francisco el 10 de mayo y el 5 de abril en el ruedo local derrotó a Billy McLeod que el 10 de mayo se enfrentó y empató con Tommy. El 29 de mayo con un ataque de ambos puños derrotó a Joe Tieken, el contrincante perenne de peleadores filipinos en estas regiones.

Desde que perdió su corona aquí el 12 de octubre pasado contra Dado en su primer encuentro, Tommy ha estado eliminando a casi todos sus oponentes culminando su campaña con su reconquista de la corona en San Francisco el 19 de mayo.

Tommy ha derrotado a Midget Wolgast a Hilo Hernandez a Joe Tieken, Al Citrino, Baby Arizmendi y Pete Sanstol entre otros.

DADO EN PAZ CON LA COMISION DE BOXEO

Firma contrato para enfrentarse con Tieken el 14 de julio

(De la "Associated Press")

Hollywood, California, 21 de junio.—Speedy Dado zanjó sus dificultades con la comisión de boxeo de California este día y se le levantará la suspensión de seis meses que se le había impuesto.

El peso bantam filipino que fué suspendido por haber dejado de enfrentarse con Joe Tieken, coreano japonés de aquí el viernes por la noche firmó contrato para enfrentarse con Tieken el 14 de julio.

Cuando suba a pesarse para su encuentro, la suspensión que se le ha impuesto y que también es válida en Hawaii así como en California, será automáticamente levantada.

Dado y su manager Jesus Cortez rehusaron proseguir con su encuentro del viernes alegando que Dado había sufrido una lesión de su dedo pulgar derecho algunos días antes en su encuentro con Pete Sanston un noruego. Pero siete fotografías de rayos-X tomadas por un médico de la comisión no presentaron ninguna lesión.

Cris Pineda que subió en lugar de Dado para su encuentro con Tieken fué derrotado.

Los Home Runs Hasta La Fecha

Estado actual de los home runs registrados en ambas ligas beisboleras de los Estados Unidos:

	1933 Hasta hoy	1932 Total
Gehrig, Yankees	17	34
Foxx, Athletics	15	58
Ruth, Yankees	15	41
Klein, Phillies	13	38
Lazzeri, Yankees	12	15
Berger, Braves	11	17
Hartnett, Cubs	10	12
Simmons, White Sox	9	35
Campbell, Browns	9	14
Roy Johnson, Red Sox	7	14
Walker, Tigers	7	8
Ott, Giants	7	38
P. Waner, Pirates	6	7
O'Doul, Dodgers-Giants	6	21
Goslin, Senators	6	17
Cochrane, Athletics	6	23
Kress, White Sox	6	11
Higgins, Athletics	6	—
Babe Herman, Cubs	6	16
Dickey, Yankees	5	15
Kuhel, Senators	5	4
Appling, White Sox	5	3
Stone, Tigers	5	17
Gehringer, Tigers	5	19
Dib Williams, Athletics	5	4
Vergez, Giants	5	6
Vaughn, Pirates	5	4
Bottomley, Reds	5	11
Cuccinello, Dodgers	5	12

TRES MARCAS DE LA P. B. A. MEJORADAS

El Columbian gana tres juegos contra la City Y.M.C.A. y Tiro al Blanco tres contra McKinley

ESTADO DE LA LIGA

	G.	P.	Pct.
Plaridel Temple	8	1	.889
Phil. Columbian	9	3	.750
American Y No. 1	9	3	.750
Tiro Al Blanco	8	4	.667
City Y	6	6	.500
McKinley YMCA	3	9	.250
McKinley Officers	2	7	.222
American Y No. 2	0	12	.000

Records Individuales

High Single—Borja, City Y, 144 (nuevo).

High Triple—Lozano, Tiro, 371 (nuevo).

Records por equipos

High Single—Phil. Columbian, 564 (new).

High Triple—Phil. Columbian, 1669 (new).

Tres registros de la Philippine Bowling Association fueron mejorados anoche cuando el equipo de la Philippine Columbian Association jugando en sus propias boleras derrotó a la City Y.M.C.A. en tres juegos consecutivos.

Borja de la City Y.M.C.A. registró un total de 144 arrebatándole el registro de high single que tenía Roberto del mismo equipo. Con un total de 564 en el segundo juego los columbianos establecieron un nuevo registro mejorando el de 563 de la City Y.M.C.A. y el registro por equipo retenido por la City Y.M.C.A. con 1585 cayó por la borda con el total de 1669 que estableció el Columbian.

En otro encuentro sensacional el Tiro al Blanco derrotó a la McKinley Y. en un encuentro celebrado en las boleras de McKinley. Los del tiro al blanco ganaron sus tres partidos.

Los resultados de los encuentros de anoche fueron como sigue:

CITY Y

Manuel	119	93	113—	325
Borja	144	87	103—	334
Torres	94	90	123—	307
Nadal	106	98	103—	307
Roberto	106	116	90—	312
	569	484	532—	1585

PHIL. COLUMBIAN

F. Protom	120	130	108—	358
B. Jose	94	110	116—	320
D. Sian	105	106	108—	319
J. Santos	100	105	123—	328
A. Garcia	124	113	107—	344
	543	564	562—	1669

TIRO AL BLANCO

Vargas	100	107	99—	306
Ismael	108	99	107—	314
Vigano	86	112	113—	311
Lozano	119	130	122—	371
Muscat	90	90	102—	282
	503	538	543—	1584

McKINLEY Y

Cadili	96	90	96—	282
Buentipo	84	—	—	84
Patumbon	113	83	—	196
Barbadillo	96	93	108—	297
Enriquez	99	95	90—	284
McMahon	—	82	—	82
Madamba	—	—	88—	88
Rollorata	—	—	89—	89
	488	443	471—	1402

AMERICAN Y NO. 2

Lynn	89	98	92—	278
Rice	76	90	87—	253
Krick	90	87	99—	276
Burgess	91	98	79—	268
Larson	99	89	111—	299
	445	462	468—	1375

AMERICANY NO. 1

Fugate	126	125	96—	347
Leonhardt	102	106	105—	313
Whitacre	84	92	115—	291
Corral	111	94	107—	312
Trillo	88	93	114—	295
	511	510	537—	1558

Babe Ruth Batea Su Primer Hit

Babe Ruth famoso sultan del bat aparece bateando su primer hit de la temporada en el campo de entrenamiento de los Yankees en St. Petersburg, Fla.

Apo Cement 1 Es El Campeon

Derrota al Imperial en los ultimos 40 segundos

Dos field goals sucesivos en los últimos 40 segundos de juego le privo al quinteto Imperial del campeonato de la liga intercomercial que terminó anoche en el Osmeña Park con la victoria del Apo. Cement No. 1.

Lou Salvador y su equipo tenian una delantera de tres puntos, 36-33 cuando los del Apo registraron sus dos gols que les dio la victoria.

Las alineaciones fueron como sigue:

Apo Cement—37		Imperials—36	
Warren	17	Salvador	12
Carrillo	4	Sta. Cruz	1
Lontok	3	Mendieta	6
Castro	6	Mariano	7
Pineda	0	Martinez	2
Diño	3	Lim	4
Salas	2	Franco	0
Noriega	2	Hernandez	4
		Sangle	0

Santo Tomas Empezara Con Su Torneo De Basket

Ocho unidades compiten en sus encuentros intramurales que empiezan el 1

Comenzando temprano su preparación atletica para las competencias deportivas de este curso la universidad de Santo Tomas comenzará sus encuentros intramurales el 1 de julio segun anunció ayer Tomas Barba, director fisico de la institución.

El primer evento en el calendario deportivo de la universidad es el basketball. La Universidad de Santo Tomas ha sido invencida en los campeonatos de basketball interuniversitarios de los años pasados y este año se prepara a defender con éxito esta supremacia.

Ocho unidades divididas en dos grupos participaran en el torneo de basketball. En el grupo A. los equipos que compiten son el primer año y segundo año de preparatoria de medicina; primero y segundo año de preparatoria de derecho, educación, comercio y filosofía y letras, combinados en una sola unidad.

Los ganadores del primero y segundo puesto jugaran una serie round robin para decidir el campeonato.

El siguiente evento en el programa será la natación. Tambien se dividirán en dos grupos los competidores.

El programa de los eventos es como sigue:

BASKETBALL
Grupo "A"

Julio 1, 1933—
I—Pre-Med. vs. Pre-Law
II—Pre-Med. vs. Education, Etc.
Julio 6, 1933—
I—Pre-Med. vs. II—Pre-Med.
Education Etc. vs. Pre-Law
Julio 8, 1933—
I—Pre-Med. vs. Education Etc.
II—Pre-Med. vs. Pre-Law

Grupo "B"

Julio 2 1933—
Medicine vs. Law
Engineering vs. Architecture
Julio 9, 1933—
Medicine vs. Engineering
Architecture vs. Law
Julio 16, 1933—
Medicine vs. Architecture
Engineering vs. Law

L. LAFUENTE GANA CUATRO ENCUENTROS

Las partidas por el campeonato de ajedrez de Manila se continuaran jugando esta noche

Leopoldo Lafuente avanzó cuatro puntos mas en el torneo por el campeonato de ajedrez de Manila en el Philippine Chees Club cuando anoche derrotó en dos partidas seguidas a J. Rocha y jugando después contra Madrigal también ganó sus dos encuentros.

Pero la mayor sorpresa de la noche fue la victoria de Tayson sobre Serafin Alvarez en menos de quince minutos. Jugando una partida rapidisima Alvarez y Tayson se enzarzaron en un rapido intercambio que terminó con la victoria de Tayson a las primeras de cambio. Alvarez, sin embargo, se desquitó en la segunda partida que la ganó con relativa facilidad.

El Dr. Arce jugando contra Alvah E. Johnson, ganó otro encuentro mas en el torneo.

Los partidos se continuaran esta noche con dos encuentros entre Lafuente y Tayson y otros dos entre R. Lontok y el moro Bandal, y Madrigal contra el Dr. Arce.

KZRM RADIO MANILA 50,000 WATTS

ERLANGER & GALINGER INC.
Programa de mañana
Sabado, Junio 24
6:30 a. m.—Ejercicios.
6:45 a. m.—Musica.
7:00 a. m.—Ejercicios (2.a seccion).
7:15 a. m.—Musica.
12:15 p. m.—Musica de almuerzo.
5:00 p. m.—Musica de estudio.
6:10 p. m.—Informaciones en castellano.
6:30 p. m.—Informaciones en Ingles.
7:00 p. m.—Musica de camara.
7:45 p. m.—Beacon Brown and His Peace Makers.
8:00 p. m.—Botica Boie Master Music Program.
8:15 p. m.—Dinner Music—Manila Hotel Orchestra.
8:45 p. m.—Stock Quotations.
8:50 p. m.—Programa Ilocano.
9:30 p. m.—Dance Program—Tirso Cruz and the Manila Hotel Orchestra.

BELLEVUE
Ultimo Dia
Ruth Chatterton en
"UNFAITHFUL"
Vaudeville: 5:30 y 8:30 p. n.
Mañana: "MEN MUST FIGHT"

ELITE
Ultimo Dia
Chester Moris G. Tobin
"INFERNAL MACHINE"
Pelicula Fox 1—3—5—7—9
Mañana: "MADAME BUTTERFLY"

PRINCE
Ultimo Dia
Warren William—Maureen O'Sullivan
"SKYSCRAPER SOULS"
Pelicula M-G-M 1—3—5—7—9
Mañana: "FACE IN THE SKY"

UNIVERSITY
Ultimo Dia
Barbara Stanwyck en
"NIGHT NURSE"
Pelicula Warner Bros. 1—3—5—7—9
Mañana: "MADAME BUTTERFLY"

HOLLYWOOD
Viernes al Domingo
Amor! Drama! Accion!
"MADISON SQUARE GARDEN"
con Jack Oakie—Thomas Meighan
Marion Nixon—Zazu Pitts
Lunes: "NIGHT OF JUNE 13"
ENTRADA: 25c—15c—10c

SAVOY
PELICULAS Y VAUDEVILLE
ISLAND OF LOST SOULS
CON
RICHARD ARLEN, LEILA HYAMS, BELA LUGOSI
VAUDEVILLE
PEPE VIÑAS
Y COMPAÑIA EN UN CAMBIO COMPLETO DE PROGRAMA

TIVOLI
DOBLE PROGRAMA
Law and Lawless
con
HILDA MORENO, YAKIMA CANUTT y JACK MOWER
THE VAGABOND KING
con
DENNIS KING y JEANETTE McDONALD

GAIETY
Viernes y Sabado
"SECRET OF MADAME BLANCHE"
con Phillips Holmes, Irene Dunn
"ONE GOOD TURN"
con Stan Laurel, Oliver Hardy
3—5—7—9 p. m. P.25 y P.50
GRAN ENTRETENIMIENTO MUSICAL

HOY — METROPOLITAN — HOY
Primera Función: 1:00 P. M.
Después: 3—5—7 y 9:00 P. M.

"¡DEJA QUE SEA TU AMANTE ESTA NOCHE!"
—"Deja que te tenga en mis brazos... cerca de mi corazon... deja que esta noche sea nuestra!"
"TONIGHT IS OURS"
con
Fredric MARCH y Claudette COLBERT
Alison SKIPWORTH y Arthur BYRON
UNA PELICULA PARAMOUNT
ATRACCIONES ADICIONALES
NOTICIAS PARAMOUNT || Comedia Mack Sennett

—"en la vispera de su noche de bodas, dió todo su amor a... otro hombre!

RIALTO
HOY
10, 11:50, 1:40, 3:30, 5:20, 7:10 y 9:00 p. m.

ANTES....
SLIM SUMMERVILLE y ZASU PITTS en
OUT ALL NIGHT
—la pelicula en la cual estos dos enamorados notables del lienzo vuelan a las Cataratas del Niagara—Y DE QUE MANERA!

....DESPUES
UNA PELICULA UNIVERSAL

RADIO
Empezando Hoy—10 A. M.
Hasta 1 p. m.—20c—40c
Despues de 1 p. m.—30c—50c
"OLIVER TWIST"
con
Dickie Moore, Irving Pichel, Wm. Boyd, Doris Lloyd, Barbara Kent, Alec B. Francis.
Revista—Comedia

FOX
HOY
11:00 a. m. Primera Función
Después: 1, 3, 5, 7, 9 p. m.
EL AMOR Y EL LUJO
eran mas caros para ella que la lealtad!
Un drama latente con el estrella de 'Grand Hotel' en su mejor actuación!

LIONEL BARRYMORE
en la producción de CLARENCE BROWN
LOOKING FORWARD
con
LEWIS STONE
Benita Hume, Elizabeth Allan, Phillips Holmes

IMPERIAL — HOY — Doble Programa
ECHAGUE
Catalina Barcena—Raul Roulien en
"Primavera en Otoño"
Toda Hablada en Español
"THE BIG TRAIL" con Marguerite Churchill John Wayne El Brendel
La llegada del Gov. Gen. Murphy en Manila en el lienzo
VAUDEVILLE—5:30—8:30
TOY TOY—MIAMI—NATY—OCAMPO
DAVAO PAIR—NENA—HAWAIIANS
Sabado y Domingo—2:30—5:30—8:30

EN EL LYRIC AHORA
A las: 10:00, 11:55, 1:45, 3:40, 5:30, 7:25, 9:15 P. M.
AUTOS: 11:05 P. M.
THE BIG CAGE con CLYDE BEATTY y ANITA PAGE
También TRIBUNE Noticias Universal en Película
WALTER WINCHELL Novedad Musical y cantada
EN EL LYRIC AHORA

M.E.C.D. 2016

LA VANGUARDIA

DIARIO FILIPINO INDEPENDIENTE

Consagrado a la defensa de los derechos e intereses del pueblo filipino.

EDITADO POR "TVT PUBLISHING CORPORATION"

PEDRO AUNARIO, Editor Asociado — FRANCISCO RODRIGUEZ, Director de Informaciones

MIEMBRO DE LA ASSOCIATED PRESS.

La "Associated Press," es la unica autorizada a reproducir despachos periodisticos acreditados o no a ella y publicados en este periodico. Tiene el mismo derecho sobre las noticias locales que aparecen en este periodico. Los derechos de reproduccion de despachos especiales tambien quedan reservados.

OFICINAS: Edificio TVT Calle Florentino Torres, Santa Cruz, Manila Apartado de Correos No. 775.
Telefono: 2-11-34 con comunicacion con todos los departamentos.
Oficina en Nueva York 33 West 42nd Street, Tel. Pennsylvania 6-14-85.

(Registrado en la Oficina de Correos en Manila como correspondencia de segunda clase el 19 de Febrero de 1910)

PRECIOS DE SUSCRIPCION:

En Manila—al mes	₱ 1.50
En el extranjero—al año	36.00
En Provincias:	
Al mes	1.50
Trimestre	4.50
Semestre	8.00
Un año	15.00
Sabatino—al año	5.00

(Pago Estrictamente por Adelantado)

NOTAS EDITORIALES

BUEN SIGNO

LA nota informativa de ayer más interesante para nuestro pueblo se refiere a la subida de precios del arroz y del abaca, y del aumento de la circulación monetaria. Mientras la política se pierde en un laberinto de encrucijadas, y raras veces acusa tiempo fijo, las cosas que se refieren a la agricultura dan señales de mejoramiento gradual.

Esto alienta de nuevo nuestro optimismo; pues, revela que el trabajo productivo, no obstante las sombras de la depresión, o de la doble crísis (política y económica), que pesa sobre nuestro ambiente, halla todavía un margen de utilidades que poquito a poco estimula las esperanzas y las energías de la gente que labra los campos, y alimenta las fuentes del bienestar general.

Puede el mercado político sufrir depreciaciones en sus valores individuales; mientras el mercado de productos agrícolas no sufra una convulsión tal que de al traste totalmente con toda idea de utilidad y beneficio que compense al hombre en su trabajo, nuestras instituciones seguirán su marcha regular, permitiendo que las otras actividades continuen dedicándose a las especulaciones abstrusas, o académicas, sobre el futuro desconocido.

ENTRE LA ESPADA Y LA PARED

ESTAMOS siguiendo con atención el resúmen de los juicios editoriales de los periódicos metropolitanos sobre el bill H.H.C. y la conclusión, no definitiva, a que hemos llegado hasta ahora es la siguiente.

Los grandes periódicos editados en los centros urbanos y manufactureros, se oponen en general a dicho bill por la razón natural y legítima de que siendo Filipinas un mercado mas para la exportación de los productos manufacturados americanos, la cesasión de las relaciones comerciales de libre cambio, al cabo de cierto período, en modo alguno puede favorecer al comercio de exportación sobre esa base. Las razones aparentes que alegan para justificar su oposición, son una mezcla de altruismo, de falta de preparación económica del pueblo filipino para asumir las obligaciones de un gobierno independiente, del peligro que correria la nave filipina en los mares alborotados del Extremo Oriente, de la falta de capacidad política, y otros argumentos.

Ese es el sentimiento dominante, y no se observa tampoco en los juicios editoriales de los grandes rotativos, enemigos del bill H.H.C. una predisposición que tienda a favorecer la pronta reconsideración del problema filipino con vistas a la inmediata y completa independencia. Todo lo mas seria por una autonomia un poco más amplia que la presente, con un período muy largo de transición antes de determinar claramente el término de la actual incertidumbre.

En los de segunda categoría que abogan por la separación, y forman pequeña minoría, se nota el deseo de alejar a Estados Unidos de las complicaciones en el Extremo Oriente, y detener la competencia de nuestros productos y del inmigrante filipino como trabajador barato. Esa minoría quiere despejar cuanto antes la incógnita de las relaciones entre dos pueblos o razas diferentes sin tener en cuenta ninguna consecuencia. Pero, aún dentro de esa minoría, y los varios órganos de los intereses agrícolas que han comentado el bill H.H.C. prevalece el sentimiento de que las concesiones que se dan a nuestros productos no favorecen ni protegen materialmente a la agricultura americana.

Estamos, pues, como quien dice, entre la espada y la pared, a juzgar por esos juicios editoriales. Los rotativos de los grandes centros fabriles que combaten el bill H.H.C. pero que tampoco abogan por la determinación clara de nuestro futuro, y estan mas bien inclinados, a mantener por largo tiempo el presente estado de cosas, con ciertos avances en la autonomia, y limitaciones mas o menos restrictivas para nuestros productos, y los de segunda categoría, o pequeña minoria, que quiere el corte inmediato de las relaciones comerciales y políticas con todas sus consecuencias, y el núcleo de opinión de los agricultores que protestan contra las concesiones que el bill concede a los productos filipinos durante el período de transición del "Commonwealth" a la independencia final.

Mayor confusión no puede darse.

El "Hoover" Llegara El 13 De Julio Trayendo a Alunan y Otros Manilenses

Encabezados por el ex-secretario Rafael Alunan, muchos residentes de Manila llegaran a Manila el 13 de julio a bordo del palacial transpacifico, "SS President Hoover". Los agentes de la Dollar Lines en la ciudad han recibido despachos telegraficos de que la mayor parte de los pasajeros vienen de Estados Unidos. El barco traera tambien un buen numero de correspondencia de Estados Unidos.

El Sr. Rafael Alunan viene acompañado de su secretario Vicente Bunuan. Fueron a Estados Unidos para gestionar cambios en la limitacion azucarera en el proyecto de independencia.

El Sr. A. M. Elizalde de la empresa Inchausti y compañia, llegara con su señora e hijos. La familia estuvo en America en viaje de vacaciones.

La lista parcial de pasajeros contiene los siguientes nombres: J. W. Haussermann, hijo del conocido comerciante de minas; Mrs. R. S. Rogers, esposa del gerente de la Ligget and Myers Tobacco Company en Manila; Mr. Philip Sanders, de la Texaco; los RR. PP. Dionisio Benares, Jose Blanco, Pedro Cabezon, Manuel Cerra, Andres Fernandez, Enrique Muñoz, Alfredo Prieto y Galo Vego; y muchos turistas.

Para Evitar Evasiones En El Pago De Impuestos

A menos que las declaraciones de la entrada de productos americanos se presenten selladas y debidamente juradas ante notario, la oficina de aduanas no las admitirá en el puerto, según ha ordenado el administrador Sr. V. Aldanese, en una circular recientemente expedida.

El objeto de la nueva orden es cerciorarse de que los productos que llevan la marca de procedencia de Estados Unidos son realmente productos cultivados o producidos en América.

La oficina de aduanas tiene en su lista negra a varias empresas importadoras que han tratado de defraudar al gobierno sobre el verdadero origen de los productos importados. La práctica usual es marcarlos como procedentes de Estados Unidos para evadir los derechos de entrada.

Nuevo Ingeniero Quimico Aprobado

Eduardo R. de Luzuriaga, químico auxiliar de la central de Binalbagan, Negros Occidental, pasó recientemente en los exámenes de ingenieros químicos. Se graduó en química en el Silliman Institute bajo el profesor Weintenheimer, y es uno de los jóvenes ingenieros químicos que ejercerán esta profesión en estas Islas.

Legislaciones Aprobadas

(Continuación)

Telefonista

201. Un telefonista, P324.00.

Agentes del servicio secreto

202. Agentes secretos dedicados a la aprehensión de los infractores de las leyes de aduanas, inmigración y rentas:

(a) Un agente inspector del servicio secreto de aduanas, P3,060.00; (b) Un agente inspector del servicio secreto de aduanas P2,397.00; (c) Un agente inspector del servicio secreto de aduanas, P2,295.00; (d) Dos agentes inspectores del servicio secreto de aduanas, P4,080.00; (e) Un agente inspector del servicio secreto de aduanas, P2,040.00; (f) Un agente inspector del servicio secreto de aduanas, P1,870.00; (9) Un agente inspector del servicio secreto de aduanas, P1,785.00; (h) Dos agentes inspectores del servicio secreto de aduanas, P3,400.00; (i) Un agente inspector del servicio secreto de aduanas, P1,080.00; (j) Un agente inspector del servicio secreto de aduanas, P1,700.00; (k) Un agente inspector del servicio secreto de aduanas, P1,632.00; (l) Dos agentes inspectores del servicio secreto de aduanas, P2,160.00; (m) Un agente del servicio secreto de aduanas, P972.00; (n) Un agente del servicio secreto de aduanas, P972.00; (o) Un agente del servicio secreto de aduanas, P918.00; (p) Tres agentes del servicio secreto de aduanas, P2,592.00; (q) Siete agentes del servicio secreto de aduanas, P5,670.00; (r) Cinco agentes del servicio secreto de aduanas, P3,780.00; (s) Dos agentes del servicio secreto de aduanas, P1,512.00; (t) Cuatro agentes del servicio secreto de aduanas, P2,808.00; (u) Veinticuatro agentes del servicio secreto de aduanas, P15,552.00; (v) Un agente del servicio secreto de aduanas, P540.00; (w) Un agente del servicio secreto de aduanas, P432.00; 203. Un agente, P864.00; 204. Dos agentes secretos, P1,620.00; 205. Un agente, P756.00; 206. Cuatro agentes, P2,592.00.

Policias y serenos

207. Un jefe de policia, P972.00; 208. Un sargento de policia, P594.00; 209. Tres policias, P1,620.00; 210. Veintitrés policias, P9,936.00; 211. Un sereno jefe, P1,530.00; 212. Un sereno, P702.00; 213. Un sereno, P702.00; 214. Diez serenos, P6,480.00; 215. Dos serenos, P1,296.00; 216. Diez y seis serenos, P8,640.00; 217. Tres serenos, P1,296.00; 218. Un sereno, P378.00; 219. Tres serenos, P972.00; 220. Dos serenos, P600.00; 221. Dos policias de muelle, P864.00; 222. Dos vigias, P648.00.

Porteros

223. Cuatro porteros, P1,944.00; 224. Once porteros, P4,752.00; 225. Un portero, P378.00; 226. Tres porteros, P972.00.

Abridores

227. Diez y nueve abridores, P8,208.00; 228. Un abridor P432.00; 229. Cuatro abridores P1,296.00.

Conserjes

230. Un conserje jefe, P756.00; 231. Un conserje, P486.00; 232. Trece conserjes, P4,914.00.

Mozos

233. Un mozo, P648.00; 234. Dos mozos, P972.00; 235. Para los mozos encargados de la carga en el muelle y en la bodega de la aduana, P1,784.00; 236. Para obreros periciales, semipericiales y no periciales, P4,500.00; 237. Dos mozos P756.00; 238. Un mozo, P324.00; 239. Un mozo P300.00; 240. Mozos para trasladar la carga desde los buques extranjeros a la bodega de la aduana, P1,200.00; 241. Mozos para trasportar la carga desde los buques extranjeros hasta la bodega de la aduana, P1,000.00; 242. Mozos para transportar la carga desde los buques extranjeros a la bodega de la aduana, P1,200.00; 243. Dos cabos, P864.00; 244. Dos porteros, P648.00; 245. Un portero, P300.00; 246. Un portero P240.00.

Chauffeurs y motociclistas

247. Un chauffeur, P756.00; 248. Un chauffeur, P648.00; 249. Un motociclista, P540.00.

Maquinista

250. Un maquinista P648.00.

Oficiales y tripulantes de vapores, lanchas y botes de motor

251. Sueldos del capitan, oficiales y tripulantes del vapor "Arayat": (a) Un capitan, P4,590.00; (b) Un primer oficial, P2,805.00; (c) Un segundo oficial, P1,836.00; (d) Un tercer oficial, P1 683.00; (e) Un radio telegrafista, P1,530.00; (f) Un maquinista jefe, P4 590.00; (g) Un primer maquinista auxiliar, P2,805.00; (h) Un segundo maquinista auxiliar, P1,836.00; (i) Un tercer maquinista auxiliar, P1,683.00; (j) Un maquinista de bote de motor, P648.00; (k) Un maquinista de bote de motor, P648.00; (l) Dos maquinistas P1,512.00; (m) Un maquinista, P756.00; (n) Tres engrasadores, P1 620.00; (o) Tres engrasadores, P1,620.00; (p) Tres fogoneros, P1,458.00; (q) Un palero, P378.00; (r) Dos paleros, P756.00; (s) Un pañolero, P486.00; (t) Un pañolero, P324.00; (u) Un contramaestre, P648.00; (v) Un carpintero P648.00; (w) Tres nostramos, P1 134.00; (x) Un timonel, P378.00; (y) Un timonel, P378.00; (z) Cinco marineros, P1,890.00; (a-1) Siete marineros, P2,646.00; (b-1) Un mayordomo, P648.00; (c-1) Tres camareros, P792.00; (d-1) Un primer cocinero, P648.00; (e-1) Un segundo cocinero, P378.00.

252. Alimentación del capitan, oficiales y tripulantes del vapor "Arayat" P16,265.60; 253. Asignación de vestuario para los tripulantes del vapor "Arayat" P1,218.40; 254. Sueldos del capitan, oficiales y tripulación del vapor "Mindoro": (a) Un capitan, P3,825.00; (b) Un primer oficial, P2,244.00; (c) Un segundo oficial, P1,683.00; (d) Un radiotelegrafista, P1,224.00; (e) Un maquinista jefe, P3,825.00; (f) Un primer maquinista auxiliar P2,244.00; (g) Un segundo maquinista auxiliar P1,683.00; (h) Un contramaestre, P648.00; (i) Un carpintero, P648.00; (j) Tres nostramos, P1,134.00; (k) Un timonel, P378.00; (l) Un maquinista, P756.00; (m) Tres engrasadores P1,620.00; (n) Un mayordomo, P648.00; (o) Un cocinero, P648.00; (p) Un cocinero P378.00; (q) Siete marineros, P2,268.00; (r) Tres fogoneros, P1,458.00; (s) Dos paleros, P764.00; (t) Tres camareros, P792.00.

Apoyo Unanime a La Retención Del Secretario Abeto

La retención en el gabinete del Secretario de Justicia Quirico Abeto fué unánimemente apoyada por los miembros de la Liga de Abogados en una resolución aprobada ayer tarde en una reunión celebrada para dicho fin. La resolución fué enviada al Gobernador Murphy ayer.

En la resolución se declara que es la convicción de los miembros de la Liga de Abogados que el secretario Quirico Abeto durante el período de su incumbencia, demostró excepcional capacidad, habilidad e integridad en el desempeño de las obligaciones de su alto cargo y es la opinión de la Liga que su renombramiento para el puesto se demanda por el interés de una eficiente y honrada administración de justicia.

Sera Cientifico Legal La Conferencia Del Speaker Roxas

La conferencia que mañana por la tarde dará el speaker Manuel Roxas bajo los auspicios de la Liga de Abogados de Filipinas será absolutamente científico-legal, libre de todo proselitismo, según anunció hoy el Sr. Guillermo B. Guevara, chairman del comité organizador.

El conferenciante disertará sobre el aspecto constitucional de la ley Hare-Hawes-Cutting.

Teniendo en cuenta que esta conferencia será puramente jurídica, sin color ni matiz político, se espera una nutrida asistencia no solamente de prominentes funcionarios públicos y miembros del foro, sino también de jueces y magistrados.

La conferencia se dará en el Metropolitan Hall, mañana, 24 de junio, a las 5:00 p. m. La admisión será por invitación.

Agape De Veteranos

Los veteranos que llegaron a estas Islas el 30 de junio de 1898, volverán a reunirse en su ágape anual en el Army and Navy Club el viernes por la noche, 30 de junio, siendo anfitrión Mr. J. P. Heilbronn.

Se ha notado, según Mr. Heilbronn, que en esta reunión anual de los veteranos que llegaron a Filipinas la fecha mencionada, cada vez son menos los que asisten, debido a que muchos otros ya abandonaron a sus camaradas de armas para siempre.

TRIBUNA LIBRE

ESTA SECCION esta destinada a articulos de actualidad y de interes publico. LA VANGUARDIA al publicarlos no se hace necesariamente solidaria de los puntos de vista que en tales articulos expresen sus autores.

REPLICA AL REVERENDO C. DE LEGARIA

Por MANUEL PEREZ y ANDRES MUÑOZ

En esta misma seccion de "La Vanguardia," y en el numero correspondiente al 8 del presente mes de Junio, aparece un articulo bajo el siguiente epigrafe: El proceder del gobierno republicano de España, y respaldado por el Rev. Cesareo de Legaria, de la Orden de Capuchinos, si juzgamos a traves del apelativo.

Numerosas acotaciones inspira el aludido articulo, pero pensamos ceñirnos a las indispensables para no dilatar mucho esta replica. Conste, por anticipado, que no estamos adornados de preparacion cultural bastante solida para tal empresa, pero nos imponemos un deber al hacernos interpretes del unanime sentir de la Colonia española, resentida de las estridencias del religioso vasco.

"Yo que no soy español de raza ni lo seré de ciudadania dentro de pocos dias ". Asi reza la introduccion de su epistola. Pero, como, Sr. sacerdote, no siendo español de hecho, y que politicamente dejará de serlo dentro de breves dias, como repetimos—se atreve a enjuiciar los actos de un Gobierno para Vd. extraño? No hubiera sido mas prudente imitar al clero filipino y al resto de los religiosos extranjeros?

Cuando Vd. se ordenó de sacerdote, existia un regimen monarquico en España, no es verdad? Y a su amparo la religion oficial del Estado Español, era la catolica, otorgando, tanto al clero regular como al secular un regimen de privilegio. Exencion de contribuciones y trato especial en cuanto a deberes militares, etc., etc. Y, acogido a tales privilegios cursó Vd. la carrera sacerdotal y su ingreso en una Comunidad religiosa. Estaba Vd. entonces satisfecho de la ciudadania española, aun no siendo español de raza? Asi, al menos se le interpreta. Pero llegó la hora adversa, y, en vez de imitar al Cardenal Segura, abandona su patria natural, pero la abandona arrojando sobre ella desprecios que lastiman nuestro sentimiento nacional.

Enhorabuena que Vd. renuncie a la ciudadania española. Esto, es potestativo en el individuo. Si le juzgamos bajo el punto de vista material, Vd. constituye un factor negativo tanto en su patria natural como en su patria adoptiva, habiendose sacrificado al celibato por razones de su ministerio. Nosotros, no adoptamos una segunda ciudadania, pero en este Pais hemos fundado nuestros hogares, hemos creado una familia y con el tiempo, nuestros hijos cooperaran a la prosperidad de la Patria que les vió nacer.

El sentimiento patriotico, el verdadero concepto de la ciudadania, es abstracto; traspasa los dominios de la itneligencia. Sucede con ello lo que con el dogma de la Trinidad: se siente pero no se puede explicar. De aqui que de ambos conceptos se haga un culto; no hay terminos medios. O se es ortodoxo, o se es heretico o cismatico, pero catolico condicional o condicionalmente ciudadano de un pais, es inadmisible. De tal manera que, si una vez reconocida su ciudadania filipina, aqui se promulgaran leyes contrarias a sus teorias o sentimientos religiosos, politicos o sociales, renunciará Vd. tambien a esta nueva ciudadania. No es eso? Esta es al menos la logica interpretacion que se saca de su articulo.

Se dá el caso paradogico de que, nosotros, disidentes del actual regimen politico imperante en España, que reprobamos leyes de excepcion tan marcadamente sectarias como la de Corporaciones religiosas, que en nuestro fuero interno protestamos a todas horas de la venalidad de sus gobernantes, nos coloquemos al lado del Consul de España cuando se trata de la intagibilidad de la Patria, y cuando con desdichadas manifestaciones como la suya, no subordinamos nuestra lealtad a la actuacion de este o de aquel gobierno.

Veamos la cuestion en otro plano. Cual es el vehiculo cultural de que se ha valido Vd. para ejercer su ministerio espiritual? En que lengua ha expresado su hispanofobia? Sea Vd. sincero: en que idioma ha elevado su solicitud de ciudadania filipina? No es en la lengua de Cervantes en la que Vd. se ha prevalido para sus relaciones mas alla de los limites naturales del pais vasco?

Puede Vd. demostrarnos las paginas de alguna historia universal en donde aparezca el pais vasco como Estado independiente del resto de la peninsula iberica? No es verdad que con caracter mas o menos autonomo, la region vasca fue siempre parte integrante del Estado Español? La expedicion de Legazpi y Urdaneta a Filipinas, no se hizo bajo la égida del monarca español? Y hagamos punto final porque, de atender a la mente, hariamos inacabable esta replica.

MI MENSAJE A BATANGAS

Por QUIRICO ABETO,
Secretario de Justicia

Saludo a la hidalga provincia de Batangas, a sus autoridades y a la Liga de Abogados de esta región.

La ejecutoria de los batangueños, tanto en los momentos de prueba como en los más risueños y prometedores, ha sido siempre ejemplar y expresiva de ese espíritu luchador y abnegado de los pueblos dignos que supieron guardar en el fondo de su alma las virtudes del ciudadano y del patriota.

La Liga de Abogados de Batangas, en los dias de paz y de trabajo, constituye una prueba más del brío cívico de esta provincia en su vida de derecho.

En este período de nuestra historia nacional, cuyas perspectivas nos halagan, pero que ha creado en el país problemas complicados, hácese necesaria la unión de todos los profesionales para la mejor realización de los fines colectivos. Por medio de la Liga de Abogados de Batangas, todos los profesionales de esta provincia se conocerán mejor, y, reconociéndose cada cual sus fuerzas en el camino del derecho, lograrán mejor satisfacer el honor de servir a sus conciudadanos y a la patria.

Es axiomático que la administración de la justicia en todos los pueblos, no es tarea fácil, y para el espíritu quietista es más hacedero el ser bueno que justo, así como también la vida del hombre primitivo tenía menos trabas que la vida moderna. Pero no nos olvidemos de que, comparada esta edad con la era del tal vez exagerado espiritualismo, gozamos hoy de los refinamientos que serían una ilusión para nuestros antepasados.

Por este motivo, aunque tengamos que esforzarnos más, no titubeemos en aportar nuestras energías para elevarnos siempre de la vida de los hombres que disputaban su subsistencia con las fieras de la yungla a la vida de los pueblos cultos, con los que, lo mismo que con nuestros semejantes, nos hemos obligado a cumplir la parte del deber que nos corresponde en los destinos de la humanidad y para la orientación de cuya finalidad nadie es más llamado que el hombre de ley.

Por fortuna, salvo algunos casos lamentables, el ejercicio de la profesión de abogado en Filipinas ha venido deslizándose por los cauces normales del derecho y de la ética, y su benéfica actuación será de día en día mejor apreciada por todos a medida que el pueblo vea en cada abogado al centinela avanzado del imperio de la ley y al buen padre de familia que subordina su comodidad personal por el bien de sus hijos.

Si perdeis el tren os retrasareis algunas horas; pero si perdeis la ocasión de anunciar os retrasareis algunos años.

Informacion Española

LOS ENIGMAS DEL CONDE DE ROMANONES.—UN "SE PROHIBE PEGAR A LAS SEÑORITAS"

(De la "Associated Press")

El Conde de Romanones y la política actual

Madrid (AP).—El juicio del Conde de Romanones, el único diputado monárquico en las actuales Cortes, es solicitado por periodistas y políticos republicanos por considerarse la opinión del viejo ex presidente del Consejo como de una verdadera autoridad en materia política.

D. Alvaro de Figueroa, aunque prácticamente retirado de la política, pues en el actual Congreso no intervino más que para defender a D. Alfonso de Borbón contra el famoso juicio condenatorio de las Cortes, sigue con atención el curso de la actual política. Al Congreso no asiste, sin embargo, sino cuando se debaten temas de verdadero interés nacional, por lo que la presencia del Conde en los pasillos de la Cámara llama siempre la atención de "repórteres" y diputados.

A las preguntas, como astuto y viejo político, no contesta sino con la máxima cautela hasta tal punto que a veces sus frases resultan algo enigmáticas.

El Conde de Romanones, preguntado sobre la posibilidad de alguna intentona monárquica parecida al movimiento del 10 de agosto de 1932, contestó: "Quien tenga la cabeza sobre los hombros hará bien estándose quietecito". Los complots no se organizan así como así y el Conde no cree que existe actualmente un impulso y una fuerza poderosa necesaria para estos movimientos. "Este impulso y esta fuerza—dijo—no se fabrica en el seno de una conspiración de cuatro amigos".

D. Alvaro con frecuencia ha dado su opinión sobre el desarrollo político de los nuevos parlamentarios. Alabó, por ejemplo, el temperamento vehemente del diputado radical-socialista Joaquín Pérez Madrigal a quien dijo que tenía madera para parlamentario.—Ramon Blardony.

Noticias varias desde la ex-villa coronada

Madrid (AP).—La definición que da de los banquetes políticos Pío Baroja es algo contundente.

"Los considera actos en los que se comen una serie de cosas desagradables, antes de pronunciar unas palabras insustanciales, ante personas que no quieren escucharle a uno".

Madrid (AP).—En el Baile de la Costanilla, hoy Cabaret de la Cebada en Madrid, el propietario del local, ante la violencia de la mayoría de sus asistentes, ha tenido que poner en las paredes unos cartelitos que dicen así al pie de la letra: "Se prohibe pegar a las señoras dentro del local".

Madrid (AP).—Durante su visita a Madrid el Vicepresidente Roca ha sido objeto de muchas manifestaciones de agrado y ha conquistado por sus excelentes prendas de estadista muchísimas simpatías y admiradores.

Uno de estos, que ocupa un prominente puesto oficial, creyendo dar una prueba de erudición Hispanoamericana le dijo: "Un pariente de V., ha sido hace algunos años Presidente de la Argentina, yo lo conocí..."—

El Vicepresidente Roca, no sabia a quién podía referirse; pero el conocedor de la historia de la Argentina insistió.

Al fin el Vicepresidente Roca, pudo comprender a quien quería referirse y le dijo... —"Hombre, precisamente como yo no se llamaba el Presidente a que V. se refiere su nombre era D. Roque Saenz Peña, y como V. ve entre él y yo, había una diferencia geológica..."—Cardona.

Portaliras Filipinos

Brindis Por el Ideal

(En el banquete popular en honor al presidente Quezon.)

En esta hora postprandial
en que impera la hidalguia
y el imán de la Armonia
une al alma nacional;
al són del himno marcial
que evoca el Ideal divino,
alzo mi copa de vino
por la fraterna unidad
y la amada libertad
que urge el Pueblo Filipino.

Rugiendo ayer los cañones
volamos a la trinchera,
a defender la bandera,
y luchamos como leones
contra Atila y sus legiones
por el triunfo nacional...

Hoy, salvemos el Ideal
y unámonos por su gloria
que obtendremos la victoria:
nuestra redención final!

Quezon pidió con civismo
en nombre del pueblo-rey
que inspiró el imperialismo
la reforma de la ley
demostrando el fatalismo
de provisiones dolosas
que cual lacras cancerosas
tal ley involucra en esencia...
¡Queremos la Independencia
sin más trabas onerosas!

PACIFICO VICTORIANO.
Junio 18, 1933.

MI GUITARRA

Mi guitarra es una lira
de autóctona armonia,
es la virgen que suspira
locos amores de un dia,
es la fuente que murmura
su canción sentimental
y en la florida espesura
es la rosa en su rosal.

Mi guitarra es la doncella
llorando amores de un dia,
es la virgen en querella,
como el cisne en su agonia,
cuando canta, lacrimosa,
con febril exaltación,
la romanza dolorosa
de su triste corazón.

Es celesta y es panida
la guitarra de mi tierra
o es el Amor o es la Vida
lo que en sus ritmos encierra.
Más son sus lúgubres notas,
quejas en modo menor,
pues hablan de cosas rotas
de la Vida y del Amor...

JOSE HERNANDEZ GAVIRA.

FILIPINAS

—¿Por qué lloras desolada
lágrimas de sangre ardiente,
fija siempre en el oriente
esa tétrica mirada?

¿Acaso eres tú la amada,
la esposa de algún ausente
que besó un tiempo tu frente
y ya te tiene olvidada?

—Si. Há tres siglos le espero.
—¿Y volverá?
—¡Quien lo sabe!
Mas tengo el alma de acero

y aunque mi vida se acabe
surgiré de entre mis ruinas...
—Di, ¿quién eres?
—Filipinas.

ISIDRO MARFORI.

Dr. A. DE ASIS
MEDICO-DENTISTA
171 Gastambide. Sampaloc
Horas: De 8 a.m. a 5 p.m. — Días Festivos De 8 a 10 a.m.
Extracciones dentales y otras operaciones se hacen ABSOLUTAMENTE SIN DOLOR por medio del Somnigene

M. SOTELO
AGENTE COMERCIAL
Comisiones y Consignaciones
P. O. Box 137, Iloilo

FRANCISCO GUTIERREZ SAENZ
Corredor de
Valores y Acciones
16 Escolta Cuarto No. 1 — Teléfono No. 2-12-32

PHIL. NATIONAL BANK
Manila, P. I.
CONVOCATORIA

Por la presente se anuncia que la Junta Anual de Accionistas del Banco Nacional Filipino originalmente convocada para el dia 7 de Marzo de 1933, se llavara a cabo en las oficinas del Banco, 84-96 Escolta, Ciudad de Manila, el dia 8 de Julio de 1933, a las 10:00 a. m. de acuerdo con las disposiciones del Art. No. 17 de la Ley No. 2938. En dicha Junta se tratara asimismo de ciertas propuestas enmiendas a los Estatutos del Banco y otros asuntos.

SANTOS MARTINEZ, Secretario.

Junio 22, 1933. (22-23-24-junio-33)

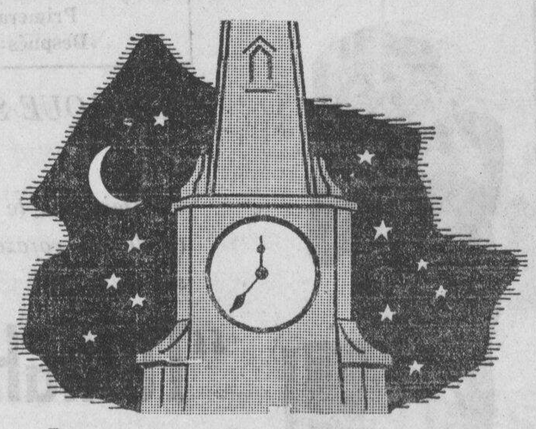

¡Ideal al retirarse!

Allá a la hora de acostarse si despierta el hambre, dése el gusto de un tazón de Kellogg's Corn Flakes con crema o leche fría—y azúcar si se desea. Es muy sabroso. Y fácil de digerir. Invita al sueño profundo. Cuanto mejor que los alimentos pesados, dificiles de digerir, que dan insomnio.

Déles a los niños Kellogg's para cenar — lo mismo que para el desayuno o almuerzo. No hay que cocerlo. De venta en todas las tiendas de comestibles—en su paquete verde y rojo.

Kellogg's CORN FLAKES

Una fiesta animada y la bebida que presta animacion a la fiesta—

San Miguel Pale Pilsen

Fabricación de
SAN MIGUEL BREWERY

M.E.C.D. 2016

LA VANGUARDIA

PAGINA SOCIAL

LA VANGUARDIA

De la COLONIA ESPAÑOLA

Por Gloria Romero Salas
Teléfono 5-19-07

Mañana dia 24 festividad de San Juan Bautista, celebrarán sus dias, la Sra. de D. Fernando Rey Diaz, Sra. de D. Pedro Fernández, y los señores Elizalde, Schultz, Castellvi, Tellechea, de la Riva, Riu, Vicente Cosin, Garcia Bosque, Pellicer, del Castillo, Blanco, Rotaeche, Glaiserman, Mencarini, Tuason, Russell, Galmes, Soucheiron, Dr. Cabarrús, Joseph, Gonzalez, Gómez, y otros más a quienes felicitamos.

A mediados del mes proximo son esperados en Manila de regreso de los Estados Unidos, después de más de dos años de ausencia los Sres. de Elizalde (D. Angel) con sus hijos.

Artistas de Radio fueron festejados

Miembros del cuerpo de artistas de la Radio Manila fueron huespedes en el almuerzo semanal del Rotary Club celebrado al medio dia de ayer en el Hotel Manila.

Ayer siendo dia de señoras, los miembros del Club tuvieron por huespedes a sus esposas, hermanas, hijas y amigas.

(*Continua en la Pág. 8*)

PERSONALES

La señora del conocido arquitecto Juan F. Nakpil dio a luz a una robusta niña, el lunes pasado, en el St. Joseph Hospital. Tanto la madre como la recien nacida se encuentran bien de salud.

Los miembros del club "Kahirup" se reuniran el domingo proximo en los salones del Manila Hotel, a las 8:30 de la noche para discutir asuntos importantes relacionados con dicha sociedad. Habra ademas baile y algunos entretenimiento para los presentes.

En su residencia, en Taft Avenue extension ofreceran el domingo por la tarde un "party" el Sr. Tomas Mapua y familia. El acto sera en honor de la facultad y alumnos del Mapua Institute.

Damas Catolicas prepararan una funcion al Gob. general Murphy

El nuevo gobernador general Frank Murphy y su hermana Mrs. William Teahan, seran los huespedes de honor en una funcion social que la Liga Catolica de Damas de Filipinas dará en uno de los dias del mes que viene.

Ayer mañana una delegacion de la Liga encabezada por la Srta. Manuela Gay presidenta general de la Liga, hizo una visita al gobernador el cual les prometio su apoyo en los proyectos de la Liga.

Las otras damas que iban con la Srta. Gay eran: Da. Leonarda L. de Ubaldo, Da. Margarita de Ansaldo, Da. Felisa de Delgado, Da. Concepcion Felix Rodriguez, la Sra. de Catalino Gavino, Da. Maria de Nieva y Da. Rosa Sevilla de Alvero.

Inst. Cervantino en su aniversario

El instituto Cervantino, consagrado a la enseñanza y difusion de la lengua castellana en el pais, celebro el vigesimo septimo aniversario de su fundacion el sabado pasado con una brillante velada seguida de baile, en el edificio del Colegio Medico Farmaceutico de Filipinas. Comenzo la funcion con la entrada triunfal de las cuatro beldades elegidas por sufragio para presidir la solemne ocasion: Las Srtas. Maura Yatco, musa del Club Cervantino, Ester Basco, (Srta. Virtud) Soledad Reyes (Srta. Ciencia) y Dolores Mendoza (Srta. Instituto Cervantino). Termino la velada con un discurso del Fiscal auxiliar de la ciudad Sr. Sotero Rodas, despues que el poeta Manuel Bernabe, coronó a la Musa y a las tres beldades con la magia hechizante de su poesia.

El baile que tuvo lugar acto seguido resulto muy animado y concurrido y duro hasta altas horas de la noche.

Por el aniversario del "Instituto Cervantino"

Prominentes que estuvieron presentes en la velada de aniversario del "Circulo Cervantino". De izquierda a derecha: Sr. Hermogenes Reyes, Sr. Sotero Rodas, Sr. Manuel Bernabe, Dña. Maria de Reyes (directora del Instituto), Sr. Pedro R. Liwag, (presidente del Club Cervantino), Srta. Petronila Bautista, Sr. Antonio Lozano, G. Dimaano, Sr. Ramon Magallon, Sr. Marcos D. Carrillo, Srta. Paz Carmen, Sr. Lope Bermudez, Srta. Juanita Martinez, Sr. Alfredo Jose, Srta. Pelagia de Acosta, y la Srta. E. Quiazon.

De las bodas de plata del Sr. Dijamco y Sra.

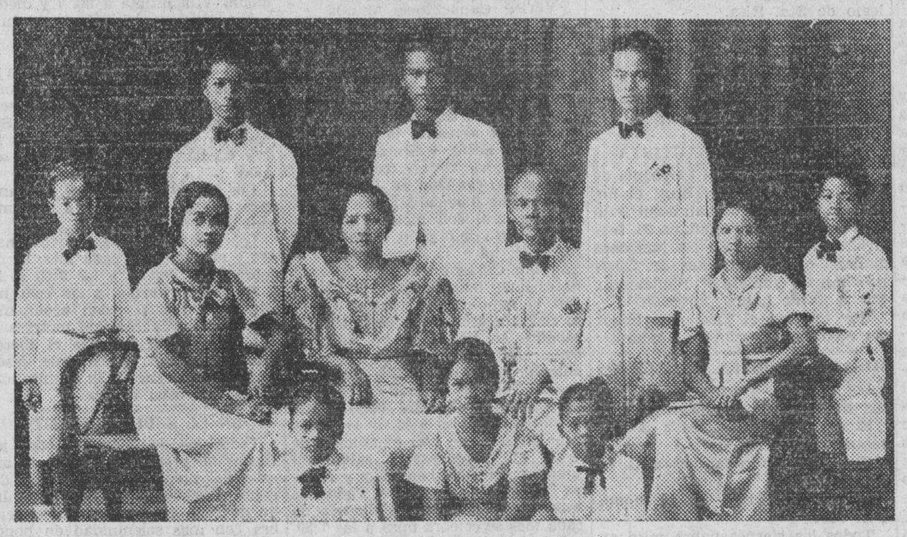

Recientemente, con motivo de sus bodas de plata, el Sr. Ceferino Dijamco ofrecio un "party" muy ameno a sus muchos amigos y amigas. En la fotografia aparecen el Sr. Dijamco y su esposa rodeados de sus hijos. Primera fila de izquierda a derecha: Manuel, Lucia y Jose. Segunda fila, en el mismo orden: Honorio, Milagros, Sra. Alejandra Salita de Dijamco, Sr. Dijamco, Carmen y Luisito. Tercera fila: Salvador, Roberto y Gonzalo.

Animada fiesta en la residencia de los Marcaida

Esplendida y muy concurrida resultó la fiesta que anoche, en la residencia de sus papas en la calle Ortega, San Juan, ofrecio la Srta. Clarita Marcaida, de la familia de este apellido y una de las jovenes mas conocidas y estimadas en sociedad. Un suculento "lunch" servido a eso de las diez de la noche y una popular orquesta dieron mas realçe a tan simpatico "party" de cumpleaños.

En la fotografia, sentada en el centro del grupo aparece la festejada, rodeada de sus invitados. Entre los presentes figuraban: la Sra. Elvira de Llamas, la Sra. de La Rama, la Sra. R. de Camus, las Srtas. Celia Marcaida, hermana de la festejada, Josefina Llamas, Rosario Atayde, Milagros Ripoll, Mercedes Ripoll, Rosario Calero, Pacita Carreon, Naty Casal, Pacita Casal, Rosie Harris, Antoñita Ripoll, y los señores, Jose Elzingre, Fernando Alba, Gabriel Ripoll, Juanito Gomez, Alberto Casal, Rafael Atayde, Leandring Atayde, Johnny Harris, E. Barreto, M. Lozano, Jose Beech, y Ramon Carreon.

Asuncion Granados Ovacionada en Su Ultimo Recital Anoche

Un triunfo de la musica de España y de sus interpretes

Por JOSE LAUCHENGCO

El ultimo de la serie de recitales de la eximia danzarina y guitarrista Asuncion Granados tuvo lugar anoche en el Opera House y fue un digno coronamiento de la labor artistica y españolista de la insigne artista. Por espacio de dos horas tuvo al publico pendiente de su arte, lo mismo interpretando los variados y hermosos numeros de baile, como ejecutando a la guitarra cuatro bellisimas composiciones españolas. En la guitarra, Asuncion Granados es irresistible, pues pone en ella todo el fuego exquisito de su alma, sin contar ya con la suprema agilidad de sus dedos. Pero donde ella estuvo sublime fue en la Jota Aragonesa que interpretó con suma exquisitez que emocionó al pubico, el cual prorrumpió en una ovacion.

El penultimo numero del programa, "La Danza del Fuego," obtuvo de Asuncion Granados una interpretacion acabada, pues la artista supo personificar la llama voluptuosa e inquieta en las dificiles y geniales contorsiones de su cuerpo, al compas de la musica agilisima y subyugante de De Falla.

El joven pianista y compositor Jose Gil Serrano, volvió a hacer gala de su tecnica admirable y de sus dotes musicales anoche interpretando todas las piezas con una maestria y facilidad sorprendentes.

En resumen, el concierto de anoche fue otro triunfo singular de la musica española y de sus dos geniales interpretes, Asuncion Granados y Jose Gil Serrano.

Los artistas iran hoy en aeroplano a Iloilo donde daran tres conciertos. Despues es posible que se trasladen a Negros, volviendo a esta capital la semana entrante para un concierto benefico.

ASUNCION GRANADOS

El enlace Delfin -Corteza mañana

El enlace de la Srta. Marieta Y. Corteza de Talisay, Negros Occidental con el Sr. Roberto Delfin de Capiz, Capiz tendrá lugar en la iglesia parroquial de la Ermita mañana fiesta de San Juan Bautista, a las 6 de la mañana.

Los padrinos serán el gobernador Acuña de Capiz, Da. Vicenta Y. Feria, Da. Concepcion Y. Yusay y el Dr. Enrique L. Yusay de Negros Occidental.

La Srta. Fanny Calvin cantará el "Ave Maria" de Santiago. Los parientes y amigos de ambos contrayentes seran despues agasajados con un desayuno en el Bay View Hotel.

El juez E. Garcia y otros de gira

El Juez E. Garcia del juzgado de Primera Instancia de Camarines Sur, y otros estuvieron de gira en el pintorezco pueblo de Buhi, Camarines Sur, el domingo pasado, 18 de junio. Formaron la comitiva los siguientes: El ex-gobernador y abogado Julian Ocampo, el capitan de la Constabularia, Sr. Fernandez, el escribano Flores, miembros de la junta provincial Exequiel Grageda y Maximino Noble, abogado Luis de Leon, el presidente de Nabua, Gregorio Balatan, Taquigrafo Reyes y Sr. Juan Guevara.

Despues de la gira, el Juez E. Garcia y comitiva pasaron el dia en la casa de la Sra. Juana Vda. de Ricafranca en donde se les sirvio una opipara comida. Pasaron despues a la residencia del vocal Maximino Noble.

Presentes figuraban los siguientes: Juez de Paz, Maximo Eclar y Sra., Vocal Maximino Noble, Tesorero Municipal, Sr. Reginaldo San Buenaventura, Pantaleon Ricafranca y Sra., Angel Trinidad, Alejandro Bolalacao, Marcelino Mendizabal, Jose Feced, Bregido Temperante, Gregorio Peñoso, Domingo Pavoreal, Francisco Saez, Amado Mendizabal y otros.

Mapua Institute Dara una velada

Las Srtas. Enya Gonzalez y Laura Limlengco, participarán en la velada de graduación del Instituto de Mapua que tendrá lugar el domin-

(*Continua en la Pág. 8*)

Mañana se solemnizara el enlace Emerson-Laing en el Arzobispado

A las 7 p. m. de mañana, en el Palacio Arzobispal se solemnizara la boda de la Srta. Doris Laing con el Sr. Kenmore Emerson.

Oficiará el R. P. Henry Avery S. J. No se han repartido invitaciones pero todos los amigos estan invitados.

La Srta. Laing ha escogido para formar su corte nupcial a la Sra. de Manuel Elizalde y las Srtas. Matilde y Consuelo Zobel. Los otros seran Earl R. Cutting, Oliver Gill y Odin G. Roberts. Horace Laing dara en matrimonio a su rermana y la Sra. de Laing y R. E. Shaw seran los padrinos.

Entre las fiestas dadas en honor de Miss Doris Laing y Kenmore Emerson cuyo enlace tendrá lugar mañana por la noche figura una cena dada por Mr. y Mrs. R. E. Shaw el domingo y un "cocktail party" ofrecido por Mr. y Mrs. William L. Bulkeley. Las Srtas. Matilde y Consuelo Zobel que formaran parte del cortejo nupcial tambien han dado un almuerzo en honor de la novia.

Del enlace Jimenez-Elizalde

Esta fotografia de Carmen Elizalde, unica hija de don J. J. Elizalde y señora, fue tomada despues de su enlace nupcial con el capitan Ignacio Jimenez, aviador español y reproducida de la primera pagina de la seccion de rotograbado del periodico "La Nacion" de Buenos Aires, Argentina con la siguiente leyenda: "El notable aviador Ignacio Jimenez, conocido por el publico argentino por su "raid" aereo a Buenos Aires con su colega Iglesias, recientemente ha contraido matrimonio en Barcelona con la Srta. Carmen Elizalde. Esta fotografia fue tomada mientras salian de la iglesia."

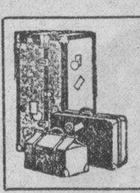

BAULES "ROYALROBE"
A precios razonables
Se reparan equipajes
PICKETT HARNESS COMPANY
308-310 Misericordia
COMBAS

CUIDADO CON LAS LOMBRICES

Esta dañina plaga generalmente no nos damos cuenta de ella hasta que el niño empieza a estar muy debil, palido y delgado. La presencia de las lombrices en el sistema digestivo se traduce en dolores de estomago, diarrea, estado febricente, chirrido de los dientes mientras duermen, debil vista, dolores en los ojos, dedos, nariz o en el ano.

No espere a que estos sintomas aparezcan. Dele a su niño el Vermifugo del Dr. Jayne inmediatamente que Ud. note estos sintomas o sea la existencia de lombrices. El Vermifugo del Dr. Jayne es un remedio de gusto agradable que paraliza y expele la lombriz—prontamente— sin dolor — con facilidad, seguridad y efectividad. No contiene santonina.

Es mas, obra como antacido, aliviando la hiperacidez del estomago y tiene efectos tonificantes en todo el sistema.

DR. D. JAYNE & SON, Inc.
Filadelfia, Pa., E. U. de A.

Spig. rad. .2176 gm., Rheum offic. .0477 Chenop. ol. .0040 gm., mentha pip. ol .0055 gm., alcohol .8421 gm., sodu carb. .216 gm., cassia ol. .0005 gm., aqua q. s. 4 gm.

41V

Encanto que perdura

Un cutis delicado, suave y hermoso, un cabello lustroso—la base del encanto femenino—puede hacerse que perdure! Usando sencillamente el JABON CUTICURA con regularidad y la UNTURA CUTICURA ocasionalmente.

El JABON limpia y calma y deja una fragancia como efecto; la UNTURA es antiseptica y sanativa, restaura la salud del cutis y cuero cabelludo.

Cuticura — Jabon de muestra, Untura y Talco se enviara al recibo de 4 centimos en sello. Dirigirse: "Cuticura Department", P. O. Box 1476, Manila, I. F.

La Formula para la Untura es como sigue:
Fluid Mineral Oil 36.61%; (Sulphur .35%); Semi-Solid Petrolatum 33.99%; (Sulphur .048%); Solid Mineral Oil Wax 26.51%; Beeswax Natural 2.54%; Pine Oil .02%; Essential Oils .17%; Phenol, U. S. P. .16%.

(13)

CIENTO ₱150.00 CINCUENTA PESOS EN METALICO POR UN NOMBRE

PARA LA NUEVA TIENDA EN EL NO. 518 AVENIDA RIZAL

DONDE hallareis Articulos para el Tocador---para el Hogar---y, en fin todo lo que podais necesitar en la calidad más elevada y a los precios más razonables.

APROVECHAD ESTA OCASION—PARTICIPAD EN ESTE CONCURSO FACILISIMO QUE TERMINA EL 30 DE ESTE MES

INTRODUCIENDO
Nuestra Nueva Línea de
PRECIOSOS BOLSOS DE MANO

P1.50
P2.50
para arriba

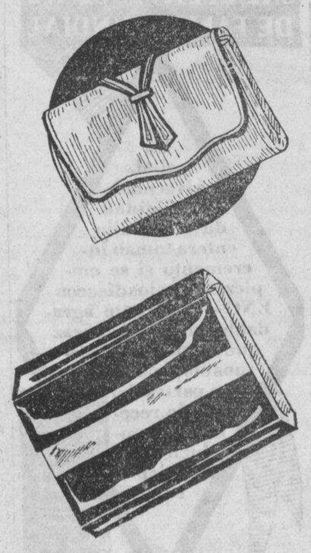

PRECIOS DE INTRODUCCION

Acabamos de recibir de los Estados Unidos Bolsos de Mano de las últimas creaciones en una gran variedad de estilos y colores. Los vendemos A PRECIOS MUY BAJOS DE INTRODUCCION.

H. ALONSO
105—ESCOLTA—107

Rapidez
La rápida acción de la Crema Dentífrica Listerine es sorprendente. Las manchas desaparecen cepillándose unas cuantas veces.

Seguridad
La Crema Dentífrica Listerine no puede rayar el esmalte por no contener substancias arenosas : : :

Economía
Aunque no fuese más que por los magníficos resultados que da, le gustará la Crema Dentífrica Listerine. Su bajo precio es un aliciente adicional.

CREMA DENTIFRICA
LISTERINE
C-10

BOLSOS DE GALALITE
¡LOS ULTIMOS MODELOS!
¡ACABAN DE LLEGAR!
VEA TAMBIEN LOS PRECIOS DE NUESTRO BARATILLO POR TRASLADO DE LA TIENDA A FIN DE MES
FANLO--Ave. Rizal 616--MANILA

M.E.C.D. 2016

Academicos, Escritores y Sabios Conferencian Sobre el Porvenir de la Cultura

Mme. Curie explica que la ciencia debe desenvolverse juntamente con las doctrinas de paz

(De la "Associated Press")

Madrid, (correo).—Algunos de los más distinguidos sabios, escritores y academicos del mundo han celebrado conferencias prolijas sobre "el porvenir de la cultura" aquí recientemente.

Se trataba de una reunión de las inteligencias mas prominentes bajo los auspicios del comité de artes y letras de la Liga de las Naciones.

Madame Curie, sabia francesa que ganó el premio Nobel, ha expresado la opinión de que la ciencia debe desenvolverse juntamente con las doctrinas que van a fomentar la paz y la amistad, así como la ayuda entre las naciones. Deploró la angustia causada a todo el mundo con la presente depresión económica, afirmando que los países necesitan de una doctrina moral unificada.

"La inteligencia humana que ha obrado milagros en la victoria del hombre sobre la materia contiene en si gérmenes de destrucción que podria llamarse aislamiento. Es necesario que las ciencias y las artes progresen bajo teorías de armonía entre hombres y naciones", dijo élla.

El sesor García Morente, decano de filosofía en la Universidad de Madrid, ha enunciado la opinión de que la cultura está pasando por una crisis. Expresó su inquietud sobre el caracter transitorio o permanente del conflicto.

"Estamos amenazados por el barbarismo de una edad de especulaciones", dijo. "Hay abundancia de conocimientos generales en el mundo, pero una triste escasez de inteligencia individual. Los conocimientos generales se asientan sobre los hombros de unos pocos.

"El mundo en general tiene poco interes en las conquistas mentales más importantes de nuestros dias, asi el telefono y la radio. Hay demasiado clasificación y esto pone en peligro el arte y la originalidad".

Jures Romain, filósofo y dramaturgo frances, no comulga con el señor Morente.

"El arte no afronta un peligro de clasificación. Ha habido siempre buenos y malos escritores en todas las épocas. De ambas clases hay mas ahora, lo cual quiere decir que hay mas buenos", afirmó.

Miguel Unamuno, uno de los mas reconocidos filósofos y politicos de España dijo a la asamblea que el "mundo está cansado y ha perdido el equilibrio. La ciencia tendrá que resolver el desequilibrio de la producción y del consumo. Nadie piensa. El agotamiento vino antes de nacer, y las semillas nacen fatigadas, lo cual es un mal augurio para posibles conquistas. La fe y la energía podrán solamente salvar la cultura y la ciencia".

El embajador mejicano Genaro Estrada abogó por la organización de las fuerzas culturas que resuelvan la situación.

"Mas que de inteligencia, hay necesidad de trabajos reales cientificos", dijo. Hay que reorganizar la investigación. La sistematica ordenación de capacidades es la base del progreso cultural. Todos los hombres que trabajan en estos campos deberan unirse y laborar por convenio mutuo para el mejoramiento de la humanidad y sus partes componentes. Esto produciría un gran beneficio universal.

Salvador Madariaga, diplomata y escritor español, ha enunciado la opinión de que la cultura es un término sintético.

"La cultura, como vocablo, puede definirse de muchas maneras. La cultura es una palabra que ha exigido el respeto siglos y riglos, pero las inteligencias verdaderas no necesitan tal respeto para desenvolver sus ideas. La historia nos habla de muchos casos de cultura en hombres que hallaron obstaculos en su labor. Uno de los problemas mas importantes hoy dia es la libertad completa de pensamiento para los hombres de ciencia y artistas, asi como la libertad de acción para sus trabajos.

"Los filósofos de todo el planeta deberan organizarse hacia la promoción de la individual, nacional y universal libertad de trabajo con vistas al bienestar internacional. El hecho de que la cultura es universal ha sido demostrado por los descubrimientos anteriores a Cortes de una civilización completa que existia en Mejico antes que Cortés llevase sus galeones hacia el oeste".

Las personalidades que han participado en las mismas han sido las siguientes:

Los españoles Gregorio Marañon, medico; Salvador de Madariaga escritor; Miguel de Unamuno profesor de Griego de Salamanca; Manuel García Morente, decano de la Facultad de Filosofía de la Universidad de Madrid y el Ministro de Estado Luis Zulueta que habló en nombre del gobierno.

Por Mejico estaba su embajador Genaro Estrada, por Cataluña Agustin Calvet, publicista, que escribe bajo el nombre de Gaziel; el profesor Danes Vigyo Brondald, literato y profesor de lenguas romanicas; Madame Curie, quimica francesa; Julio Dantas, inspector general de Bibliotecas y Archivos; Edwin M. Gay, economista norteamericano; J. B. Haldane, fisiologo ingles; G. Oprescu, profesor de Historia, de Rumania; Francesco Orestano, filosofo italiano; William Pinder historiador, aleman; Jules Romian, dramaturgo y escritor, frances; A. R. Severi, profesor de Geometria, italiano; J. Strzygowsky, profesor de Historia del Arte, austriaco; Karol Ezymanowsky, musico, polaco; Señorita Elena Vacaresco, poetisa, rumana y Paul Valry poeta, frances.

Un publico muy numeroso formado de escritores, artistas profesores y estudiantes ha asistido a estas deliberaciones que han durado cuatro dias en sesiones de dos horas por la mañana y dos horas por la tarde.

El Ministro de Estado de España, Luis Zulueta, dio en su discurso de inauguración la bienvenida a los "conversadores" y les expresó lo mucho que interesaba al gobierno español el resultado de dichas conversaciones que seguia con toda atención siendo como es el ideal de la Republica española esencialmente pacifista, expresando sus deseos de que la cooperación de todos pueda dar como fruto unas mejores relaciones internacionales entre todos los pueblos y un mayor progreso en la vida de los individuos y de los pueblos.

1,500 NIÑOS NO ADMITIDOS EN AULAS DE DAET

Obrero denunciado por atentar contra el honor de su sobrina

(Servicio Informativo)
Exclusivo a La Vanguardia

Daet, Camarines Norte, 14 de junio.—La supresión de 20 puestos de maestro, que significa 1,500 niños que se quedan en la calle, y el cierre temporal de las escuelas intermedias en los municipios de Daet, Basud, San Vicente, Indan y Paracale, caracterizaron la apertura de clases en las escuelas públicas de esta provincia el 12 del actual.

Las clases en la escuela superior de esta provincia también han comenzado el mismo día, pero hubo necesidad de celebrar exámenes de oposición ("entrance test") para los estudiantes del 1.er año, por falta de maestros. Unos 80 estudiantes han quedado eliminados, unos por no haber pasado en los exámenes de prueba y otros por no haber podido pagar "tuition fees". La falta de maestros en la high school se debe principalmente a la reducción del tipo del "tuition fees", de ₱25.00, que era el año pasado, a ₱12.00 por cada alumno.

La crisis escolar de esta provincia en cuanto a las escuelas primarias e intermedias fué objeto el otro día de una convención conjunta de presidentes municipales, supervisores y maestros principales de las escuelas públicas de la provincia convocada por el gobernador provincial y por el superintendente de escuelas. Sin embargo, en dicha convención, en que hablaron el gobernador Hernandez, el ingeniero de distrito Saduéste, el superintendente de escuelas Maceda, el secretario Lapak de la junta provincial y el sheriff provincial Gomez, no se llegó a ninguna conclusión que tienda a remediar la situación. Entre los remedios sugeridos en dicha convención figuran los siguientes: reducción del personal y salarios en los empleados del gobierno, donación al fondo escolar del 50 por ciento del sueldo de los maestros durante las vacaciones y la imposición de "tuition fees" que no exceda de ₱10.00 por cada alumno en las escuelas intermedias.

Fabian Quebral, un obrero de este municipio, de 43 años de edad, ha sido denunciado este día de haber atentado contra el honor de una sobrina suya en el barrio Mankalpi de este municipio el 10 de los corrientes. La victima, que se llama Irene Quebral, es una niña de 12 años de edad e hija de un hermano menor de dicho Fabian Quebral.

La policía local de este municipio está investigando el caso.

NOTICIERO RELIGIOSO

Viernes, 23 de junio

Calendario de hoy: Fiesta del Sagrado Corazón de Jesús. Ss. Juan pr.m., Hidalgo y Agripina v.m.

Calendario de mañana: LA NATIVIDAD DE SAN JUAN BAUTISTA. Ss. Orencio, Simplicio y Teodulwo oo.cc. y Basilisa v.

POR EL CORAZON DE JESUS

Por ser hoy festividad del Sacratísimo Corazón de Jesús, se han celebrado esta mañana solemnes cultos en varios templos de Manila.

En San Ignacio: Esta tarde a las 5:30, trisagio, novena, letanías del Sagrado Corazón, acto de consagración prescrito por S.S. el Papa Pío XI, sermón y procesión. Durante la procesión en que oficiará el Excmo. Sr. Arzobispo Mons. Miguel J. O'Doherty se harán las cinco visitas a Jesús Sacramentado.

En la Ermita: A las 5:30 p.m., se hará la consagración de los Niños al Corazón de Jesús.

En San Marcelino se celebra hoy un triduo Eucarístico que termina mañana.

EN LA BASILICA DEL CARMEN

El día 25 último domingo de mes habrá solemnes cultos en la Iglesia de Ntra. Sra. Del Carmen. A las 6:45 a.m. saldrá la procesión que recorrerá la plaza del Convento y acto seguido tendrá lugar la Santa Misa finalizándose con la Salve que será cantada por las niñas del Colegio de Sta. Rita.

El día 26 a las 6:30 se dirá una misa por los Cófrades difuntos. Se ruega a todos los Cófrades y Caballeros del Carmen la asistencia a estos cultos dedicados a la Virgen Del Carmen.

POR SAN JUAN BAUTISTA

Hoy se celebra en la parroquia de San Juan del Monte, Rizal el novenario en honor de San Juan Bautista para terminar mañana 24, festividad del Santo. En las funciones mañana oficiará el Ilmo. Sr. Obispo Mons. Guillermo Finnemann. Por la tarde habrá procesión.

Hoy termina el Triduo en honor del Sagrado Corazón de Jesús.

MISAS DE 9:00 EN RECOLETOS

Los primeros viernes a N. P. Jesús Nazareno, en su altar.

El día 7 de cada mes a S. Cayetano.

El día 16 de cada mes a la V del Carmen.

Los días 17, 18 y 19 en honor a S. José.

Todos los viernes habrá misa en el altar del Nazareno a las 7:30.

EN STA. CRUZ

Todos los martes hay misas en el altar de San Antonio de Padua a las 5:30 y a las 6:30 de la mañana.

Los Terceros Domingos hay procesión del Santísimo después de la misa de ocho.

PROCESION DEL SANTISIMO

Todos los terceros domingos de mes habrá procesión del Santísimo por el Claustro de Santo Domingo a las 8 de la mañana.

EN S. VICENTE DE PAUL

Los días ordinarios, Misa desde las 5:30 hasta las 7 inclusive. Cultos especiales a las 6:30, los sábados en honor de la Milagrosa los primeros viernes en honor del Sagrado Corazón, los terceros viernes en honor de la Santa Agonía de Nuestro Señor

Los domingos: Misa de 5:00, 5:45, 6:30, 7:15, 8:00, 9:15 y 10:00. (La de 8 cantada por el Seminario de San Carlos) Explicación del Evangelio en todas las Misas Catequesis o explicación del catecismo de 2 a 2:30 de la tarde A las 3:30 Vísperas solemnes cantadas por el Seminario de San Carlos y bendición con el Santísimo

EN LA CATEDRAL DE MANILA

Todos los domingos y fiestas de precepto a las 4:30 de la tarde habrá Exposición del Santísimo al que seguirá el rezo del Santo Rosario Letanía Lauretana Bendición y Reserva.

El 24 de cada mes hay misas a las 8 y a las 9 en honor de María Auxiliadora

El primer miércoles de cada mes a las 6:00 a m y en la capilla parroquial hay función solemne con misa en honor del Tránsito de San José

Todos los días a las 6:00 a m Misa rezada El segundo domingo en honor de San Judas Tadeo

Último sábado de cada mes se dice una misa a las 9 en la capilla de Ntra Sra de la Merced

ADORACION NOCTURNA

Hoy a las 9:30 p. m. habrá Adoración Nocturna en La Ignaciana, Herrán 2821, por el turno de San Cayetano, presidido por Don José G. de Ocampo.

SANTUARIO DE NTRA SRA DE LOURDES

(PP. Capuchinos) Manila

Horario de misas. Diariamente se celebran misas en el santuario desde las 5:30 hasta las 7 inclusive Todos los sábados en honor de la Virgen de Lourdes y con aplicación por todos los asociados de la Archicofradía se canta la misa a las 8:00 con Salve y Gozos al final Los primeros viernes para honrar al Sagrado Corazón de Jesús se celebra a las 6:30 la Misa de Comunión general con motetes y acompañamiento de órgano. Concluida la Misa se hace la Consagración al Sagrado Corazón de Jesús ante el Santísimo manifiesto terminando con la bendición reserva e himno al Sagrado Corazón Los primeros sábados en honor de la Virgen y como acto reglamentario de la Archicofradía de Ntra Sra de Lourdes se celebra a las 6:30 la Misa de Comunión general con órgano y motetes A las 5:45 de la tarde función solemne con exposición de S. D. Majestad, rosario, salutación sabatina, sermón, bendición y reserva del Santísimo y Salve. Todos los sábados y los primeros viernes de cada mes se celebra misa a las 7:30

Los domingos se celebran misas a las 5:30, 6:00, 6:30, 7:00, 7:30, 8:00 y 10:00. En todas las misas se hace la lectura y una breve explicación del Evangelio A las 5:00 de la tarde función solemne ante el Santísimo manifiesto

EN SINGALONG

Todos los días hay misa a las 6:10 a. m.

Todos los domingos y fiestas de guardar a las 5:30, 6:30 y 8:00 a. m

Todos los martes a las 6:10 y 7:00 a. m. El Ejercicio de los Trece Martes en honor de San Antonio de Padua se hace hoy todos los martes en la primera misa.

El trece de cada mes habrá misa a las 8:00 costeada por una devota del Santo.

EN LA IGLESIA DE LA V. O. T.

Todos los días 28 de cada mes hay misas de 9:00 a. m. en la capilla de María Auxiliadora en la Catedral de Manila La misa se hace a las 6:00 a. m Misa rezada, Plática, Comunión General y Bendición con el Santísimo, terminados estos Cultos, pueden tomar el hábito de la V. O T. y hacer su profesión religiosa las personas que lo deseen y reunan las condiciones requeridas

V O TERCERA DE SAMPALOC

Todos los días ordinarios Misa a las 6 a m con exposición de S.D.M y cánticos sagrados, quedando S D. M. expuesto todo el día hasta las 4:30 p. m., excepto los sábados que se reserva a las 11 a. m.—Los domingos y fiestas de guardar Misa a las 7 y 8:30 con exposición de S. D. M. y plática en español y en inglés, respectivamente.—Los martes Misa con cánticos en el altar de San Antonio

EN LOS PP. FRANCISCANOS DE INTRAMUROS

Todos los días de media en media hora se celebran misas rezadas, principiando la primera a las 4 y media, y la última a las 7 y media

Los martes, después de la misa cantada de las siete y media se practica el devoto Ejercicio de los Trece Martes y a continuación se impone la medalla de San Antonio a los fieles y devotos que desean ingresar en la Pía Unión de San Antonio; los últimos martes a las 7 y media, misa solemne con sermón.

Los sábados, a las 7:30, se canta misa solemne en honor a la Inmaculada Concepción.

Los domingos, días festivos, martes y el día 13 de cada mes, se celebra Misa rezada a las 9:00 a. m

El primer viernes, a las 7:30, habrá misa rezada con acompañamiento de órgano y con motetes. A continuación, se practica el Ejercicio al Sagrado Corazón de Jesús Los demás viernes, a la misma hora se celebra misa rezada

EN EL ESPIRITU SANTO

Todos los domingos y todas las fiestas de precepto se canta la misa de las nueve según las reglas del canto gregoriano. El tercer domingo de cada mes esta misa se celebra con mas solemnidad en honor del Espíritu Santo que es el patrón de la parroquia.

Además de esto se canta también la misa de las seis y cuarto los primeros viernes en honor del Corazón Sacratísimo de Jesús y los días 19 de cada mes en honor de San José

MISAS EN SAN JUAN

En la iglesia parroquial de San Juan todos los días hay misa de 6

Los domingos y fiestas de precepto para conveniencia de los fieles se celebran dos misas, una a las 6 y otra a las 7

EN SAN FRANCISCO DEL MONTE

En el colegio seráfico de S. Francisco del Monte, Rizal, en los días ordinarios hay misas de 5 y 5:30 En los días festivos y domingos 5:30 6 y 8

LAS ESCUELAS INDUSTRIALES ENCOMIADAS

Confesor inaugura las clases de la Adamson School

El Director Tomás Confesor del Buró de Comercio e Industria, dirigió la palabra a los estudiantes de la Adamson School of Industrial Chemistry con motivo de la apertura de las clases en dicho Colegio el día 12 de junio último.

Dijo en parte en su discurso lo siguiente:

"Después de haber visto vuestra escuela, deseo en primer lugar felicitaros por su excelente organización, sus modernos equipos y facultad. Esta es la clase de escuela que necesita nuestro país para llevar a cabo su desenvolvimiento industrial Nos hace falta más escuelas de esta naturaleza para entrenar a nuestros jóvenes, hombres y mujeres, en el campo de la industria, escuelas que con el tiempo proporcionen a nuestros jóvenes la suficiente preparación para emprender negocios más productivos y remuneradores.

"Convengo con el Sr. Adamson en todo lo que ha manifestado acerca de las ventajas y beneficios que la Química ha proporcionado a la humanidad y lo que esta ciencia tiene todavía reservado para el futuro de esa misma humanidad.

"La principal industria de la región ilocana son los tejidos. Allí les hace falta muchos ingredientes para el teñido de los mismos. Actualmente, en lugar de manufacturar sus propios colorantes, los importan en grandes cantidades del extranjero. Le he dicho al Sr. Adamson esto mismo, hace algunos momentos, y me contestó que la materia prima puede obtenerse fácilmente aquí para la económica producción de colorantes con los tintes amarillo, negro, verde, púrpura y azul.

"Estamos importando todos los años miles y miles de pesos en artículos de cristalería. A este respecto los boletines del Buró de Ciencias nos dicen que contamos aquí con abundancia materia prima para la manufactura de objetos de cristal. Tenemos también abundante materia prima para la conservación de pescados, frutas y legumbres, y no obstante, seguimos importando muchos miles de pesos en conservas de salmon y sardinas to- en conserva."

Gran demanda de caraballas y vacas recibe una oficina

Solicitudes para la adquisición de vacas y caraballas se han estado recibiendo de varias partes de las islas, de escuelas agrícolas y personas particulares, en la oficina de zootecnia, durante este mes. Las vacas conocidas por "Red Scindi" y "Anglo-Nubian" son las que han registrado mayor demanda. Estas son de las que se adaptan fácilmente a las condiciones locales y dan buena rendición.

La oficina de zootecnia declara que con sus tres vacas "Ayrshire" y tres "Red Scindi" en Alabang ha producido 15,000 litros de leche que ha dado un ingreso de ₱3,742.88.

Teniendo en cuenta que la granja de Alaban gasta unos ₱2,223 para el mantenimiento de dichas seis vacas, un productor ordinario en las mismas condiciones podría obtener fácilmente una ganancia de más de ₱1,500 al año.

La Junta Discutira Dos Medidas Importantes

Dos importantes cuestiones están señaladas para la discusión en la sesión de la junta municipal esta tarde, una el proyecto Mendoza que fija un límite de 8 horas de trabajo para los obreros en la ciudad, y otra la petición de la asociación de propietarios de Manila de que se extienda hasta el mes de octubre el pago sin recargo del impuesto de amillaramiento.

PLANES PARA LA ASAMBLEA CONSTITUYENTE

Se procurara dar el maximum de representación popular

Para cuando se convoque el electorado a una Asamblea Constituyente, caso de aceptarse el Bill H. R. 9, hay la idea, primero, de dar a la misma el máximum de representación popular, y, segundo, de evitar para todos los cargos la consiguiente posposición de las elecciones generales. El mismo senador Avelino, en presencia de varios gobernadores, hablando de tal aplazamiento, se expresó francamente partidario de que lo sea no solo para los actuales miembros de la Legislatura, sino también para todos los funcionarios electivos de los gobiernos provinciales y municipales.

Con respecto al número posible de delegados a la Asamblea Constituyente, el propio informante autorizado, lo hace elevar, según planea que él ha oído, a un total de 20 distribuidos así:

Delegados "at large" 8
Por distrito senatorial, 4 cada uno 4
Por distrito representativo, a 2 cada uno 16
Total 20

También se ha apuntado la idea de que los delegados por distrito representativo se elijan "at large" dentro de cada provincia, al menos. Esta idea así como la distribución de delegados por distritos no han encontrado objeción hasta ahora.

A todos los que padecen
de Estreñimiento, Enteritis, Malas digestiones, Infartos biliares.
Tomen por la noche, al acostarse, dos comprimidos de
Lactolaxine Fydau
Este remedio es un poderoso reeducador del intestino, el único capaz de curar el Estreñimiento y las afecciones que de él derivan.
La Lactolaxine Fydau, admitida en los Hospitales de Paris, la prescriben las eminencias médicas en todos los países.
Laboratorios Biológicos André PARIS, 4, Rue de La Motte-Picquet, Paris (Francia)
Vendase en todas las buenas farmacias.
Fermentos lácticos 0,20 - Colcinato de sosa 0,0
Fenol-ftaleina 0,05 - Agar-Agar 0,05

Lea LOS ANUNCIOS CLASIFICADOS

En Que Consisten Los Sistemas De Clases Discutidos En El Gobierno

Con el objeto de dar al público una idea de las sesiones escolares que se discuten en el gobierno para remediar el problema escolar, se explican hoy las diferencias de los diferentes sistemas de clases que se siguen y son: 1. Las sesiones ordinarias o regulares; 2. Las sesiones de doble jornada (two-single session plan); 3. Las sesiones de jornada dividida (split-session plan).

En el primer proyecto se celebran las clases en dos sesiones, por la mañana y por la tarde.

El segundo proyecto es el que se introdujo en las escuelas públicas hace dos o tres años para resolver el problema de acomodar el gran número de niños en las escuelas. Bajo este proyecto, se utiliza una sola habitación. Una clase asiste en ella por la mañana y ya no vuelve por la tarde porque todas las asignaturas se dan por la mañana. Otra clase asiste en la misma habitación por la tarde. Aquí se emplea un solo maestro para encargarse de las dos clases distintas. Las ventajas de este proyecto son dos: la economía en el número de habitaciones utilizadas y la economía en el número de maestros empleados. Las desventajas, sin embargo son muchas: el maestro pierde la salud, la instrucción es precipitada e inadecuada, los niños no aprenden lo que aprenderían en las sesiones ordinarias. Este proyecto fué especialmente recomendado por el gobernador general Roosevelt.

El tercer proyecto es el que acaba de ser propuesto por las autoridades de las escuelas de la ciudad. La oficina de educación no tiene participación en el proyecto. Consiste en utilizar una sola habitación. Una clase asiste en ella por la mañana. Otra clase asiste en la misma por la tarde, y dos maestros se emplean para las dos clases. La ventaja del proyecto es la economía en la habitación. En este caso el maestro no estará muy atareado porque no estará obligado a estar en la escuela dos veces al día, como ocurre en el segundo proyecto.

No más Cepilladas Inútiles.... Dientes más Blancos 3 matices en 3 días

Aun cuando sus dientes hayan estado manchados y amarillos por muchos años y un cuidado esmerado no haya podido remediar esta lamentable condición, el Kolynos puede, en poco tiempo, limpiarlos y hacerlos atrayentes. Sólo un centímetro en un cepillo seco dos veces al día. En 3 días Ud. verá un cambio muy grande. Sus dientes lucirán 3 matices más blancos.

El Kolynos es extraordinario. Al momento de introducirse en la boca surge una espuma antiséptica y refrescante que penetra en todos los intersticios. Quita rápidamente las manchas amarillentas y desaloja las partículas fermentadas de los alimentos, y millones de microbios bucales dañinos, que causan la caries y enfermedades, son destruidos instantáneamente. Si Ud. desea dientes más blancos, lustrosos y sanos, y encías saludables, comience a usar el Kolynos.

Es lo más Económico—Un centímetro es Suficiente 116

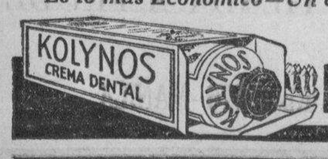

LA CREMA DENTAL Antiséptica **KOLYNOS**

Al despertar
ENO
SAL EFERVESCENTE DE FAMA MUNDIAL

Fórmula de acuerdo con la Oficina de Ciencias de las Islas Filipinas. 48 por ciento de Acido Tártrico, 52 por ciento de Bicarbonatos de sodio y potasio. Fabricada de acuerdo con el procedimiento especial de J. C. ENO, Limited.

Cabello como éste—

Ud. puede tener su cabello tan abundante y saludable como cualquiera otra persona. Ningún misterio acerca de ésto. No necesita de un tratamiento profesional, solamente masajes regulares con "Vaseline" Tónico para el Cabello, un magnífico tónico para el cabello. Uselo para peinarse diariamente también. Vaya a la Farmacia hoy mismo y compre un frasco de "Vaseline" Tónico para el Cabello. Dése un tratamiento con él esta mismo noche. Es muy simple, solamente aplique unas gotas en el cuero cabelludo y hágalo penetrar con la punta de los dedos. Ud. sentirá la diferencia con el primer tratamiento. Hace al cuero cabelludo suave, con su uso se alivia la aridez. Hace que su cuero cabelludo palpite con vigor. Dése los masajes regularmente y notará cada día tiene menos caspa y menor la cantidad de cabellos que se pierden.

El "Vaseline" Tónico para el Cabello, mantiene perfectamente el cabello en su lugar sin necesidad de aplastarlo con preparaciones pegajosas y fuertes. Solamente necesita de unas gotas. Pruebe mañana por la mañana.

Vaseline
MARCA DE FÁBRICA
TÓNICO PARA EL CABELLO

Dos Futuros Financieros Comparan Sus Apuntes

Pepito: *Después de todo, no somos tan desgraciados, ¿eh? Aquí me tienes sin una rozadura siquiera después de un día entero de dar patadas al aire y andar a gatas.*

Manolito: *Eso prueba lo lista que es tu mamá. Si no hubiera tenido la precaución de rociarte con Talco Boratado Mennen entre los rollitos de tu carne, estarías ahora rabiando a mas rabiar.*

¡Qué lejos están estos nenes de saber la verdadera razón de sus acertadas observaciones! Pero su mamá sabe POR QUE el Talco Boratado Mennen influye tanto en aplacar las rabietas. Sabe que este Talco superfino, este polvo finísimo, está cientificamente preparado para evitar las irritaciones e inflamaciones producidas por el sudor y la orina y la fricción casi constante. ¡Granjéese la eterna gratitud de su nene adquiriendo hoy mismo el Talco Boratado Mennen!

PARA SU PROTECCION: El Talco Boratado Mennen se expende en recipientes especiales que por no poder volverse a llenar, evitan que vuelvan a salir al mercado con talco de calidad inferior e imitaciones del Mennen legítimo.

F. A. THOMPSON
Representante Exclusivo
206 Templo Masónico, Manila

TALCO BORATADO MENNEN

M.E.C.D. 2016

EN LAS AULAS de la EXPERIENCIA

Por DOROTHY DIX

Por que una niña de 16 años quiere escaparse de una buena casa?--Apiadense del orgullo en los dependientes y rianse de sus debilidades, aconseja Dorothy Dix.

ESTIMADA MISS DIX: Mi vida en casa ha sido muy infeliz y he decidido fugarme. Tengo 16 años de edad.

UNA PUEBLERINA.

También he recibido una carta de la madre de esta niña en donde me dice que tiene el corazón destrozado porque su hija es tan infeliz en casa y tan descontenta que piensa en escaparse, y no se explicá el motivo de todo esto, porque tanto ella como el padre de la niña le aman tiernamente y han hecho sacrificios por satisfacer todos sus caprichos. Pero la niña no quiere estudiar en la escuela. No está interesada en sus lecciones de violin y no quiere hacer ejercicios. No quiere ayudar en los trabajos de casa. No quiere hacer otra cosa más que ponerse melancólica y apiadarse de sí misma, y la pobre madre desconsolada no sabe qué hacer.

RESPUESTA:

YO DIRIA a la madre que no se preocupe ni considere la situación de un modo trágico. Debe reirse si puede. Por lo menos que no se dé por aludida. Porque lo que le duele a la niña es que tenga dieciseis años y esto pasará y con el tiempo ella volverá en razón. Es una cosa muy común en las niñas adolescentes el ponerse mórbidas y en dramatizarse como una figura digna de conmiseración.

CON FRECUENCIA se imaginan en ser hijas de leche que han sido robadas de padres millonarios de elevada posición social. Creen por esta razón que son superiores a sus padres y a sus otros hermanos y hermanas, y que por lo mismo les repugna el tener que lavar los platos y hacer la cama. Con frecuencia se consideran maltratadas y creen que toda reprensión suave es una afrenta mortal y encuentran una delicia en derramar cántaros de lágrimas.

AHORA BIEN, estas niñas mórbidas encuentran un auditorio, y cuando más pueden preocupar a sus familias y cuanto más su madre les acaricia y procura divertirlas, más se ponen histéricas. Así que el mejor remedio casero es no hacer caso de sus histerismos. No encontrará motivo para adoptar una expansión de martir cristiana si aparentemente nadie las nota. No hay aliciente en declarar una huelga de hambre si nadie comenta su falta de apetito. No hay emoción en amenazar con huir de casa si en vez de que la madre le ruegue con lágrimas a que no salga, le dice que quizás un cambio le haria un bien.

. . . . . .

COMO VERA, cuando hace de las suyas, necesita un auditorio y si todos los demás en la familia se ocupan de sus propios asuntos sin prestarle a Vd. ninguna atención, Vd. no podrá exhibir sencillamente su pequeño espectáculo.

YO DIRIA a la niña: No sea una tonta. Animese y procure verse a si misma tal cual es y luego comprenderá que su infelicidad no es resultado de su medio ambiente, sino que viene de su sentido secreto del fracaso al no haber aprovechado las oportunidades de educación que sus padres le habían dado. Es su remordimiento de conciencia lo que le hace infeliz.

CUALQUIERA es infeliz si es perezoso y egoista y procura evadir una deuda de honor y eso es lo que Vd. está haciendo. Sus padres hicieron todo sacrificio por enviarle a la escuela y Vd. no quiso estudiar. Vd. no quiere ayudar a su madre en sus quehaceres y asumir su parte de la carga, así que Vd. sabe que es una cobarde. Eso es lo que le duele. Pero es demasiado cobarde para recibir su castigo y trata de culpar a otras personas por ello. Dése cuenta de esto y muestre la cara. Estudie mucho en la escuela. Sea la pequeña ayudante de su madre. Y verá que ha conseguido disipar las tristezas, y que se siente feliz en vez de miserable y que no hay sitio mejor como el hogar, el dulce hogar.

DOROTHY DIX.

ESTIMADA MISS DIX: ¿Por qué es tan dificil congeniarse con algunas ersonas cuando tienen que vivir con algún otro ¿Por qué desarrollan tal extrema sensibilidad? ¿Por qué no llegan a comprender que otros en la familia necesitan asimismo de consideración? ¿Por qué uno tiene que cuidarse mucho en su trato con ellas? ¿Por qué han menester de invitaciones especiales para participar en las actividades de familia? ¿Por qué han de asumir el aire de una mártir? En fin, ¿por qué no pueden aligerar la carga que son para los otros?

CONTESTE SI PUEDE.

RESPUESTA:

NO LO PUEDO CONTESTAR. Hace tiempo que dejé la tentatita de contestar esta adivinanza. La única explicación que puedo sugerir es que la dependencia es una verguenza que llega tan hondo en el alma de un hombre o una mujer, que la herida siempre duele, y están siempre conscientes de ello y están en busca constante de aquellos que les rodean para herirles de nuevo, ya sea accidental o deliberadamente

De ahi que presentan la sensibilidad a modo de mecanismo de defensa y propagan sus sentimientos en toda la casa, de suerte tal que es imposible moverse sin pisarlos. Esto es su manera de lograr las atenciones que desea y de hacerse importante en el circulo familiar. Y eso es desgraciadamente pueril, pero es desgraciado después de todo.

LOS OTROS MIEMBROS de una casa que pertenecen a ella por derecho, que pagan las cuentas, hacen el trabajo y la mantienen próspera, no necesitan ser manejados con guantes. Ellos dan y toman, afirman sus derechos, expresan sus deseos, no piensan en ser ofendidos si no se consideran sus gustos, ni se les consulta en todo.

PERO la pobre tia Juana, que es una pensionada, beberá su café sin azúcar y llorará por dias la manera como es tratada si alguien inadvertidamente se olvida de pasarla el azúcar. La abuelita dice que no la quieren sus propios hijos y prefiere morirse si no se le invita en particular a saludar a todo extraño que visita en la casa. El abuelo se niega a su vez a hablar por una semana, si no se le consulta sobre cosas de que no sabe nada.

DOROTHY DIX.

Los Anuncios Clasificados de
LA VANGUARDIA
Le Ahorrarán Tiempo y Dinero!

JACK SWIFT — Por Cliff Farrel y Hal Colson

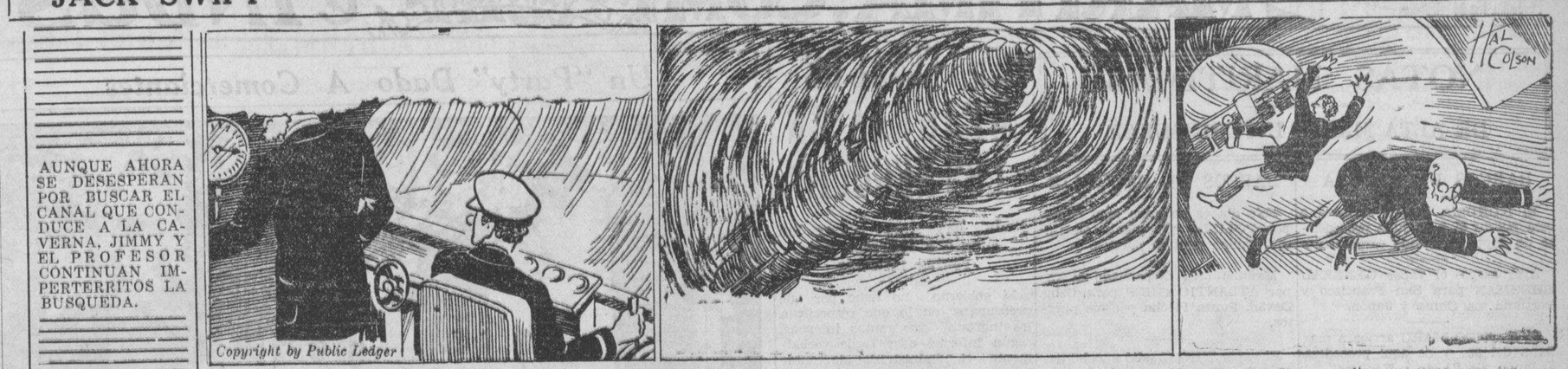

PROFESOR: Casi estamos a media milla abajo. Y el muro se extiende mas abajo.
JIMMY: Sí, parece esto inutil. Wow! Que es eso?

(Subitamente el "Aurora) es cogido en medio de una corriente poderosa y es lanzado hacia abajo, fuera de control).

(Antes de que Jimmy pudiera moverse para contrarrestar la sacudida súbita, él y el profesor son lanzados fuera del timon).

CONNIE — Por Frank Godwin

BRIGGS: Oh, Vd. quiso verse con Mr. Brill? Pues, no está aquí. Además a Vd. se le paga para trabajar en mi oficina.
CONNIE: ¿No es gracioso con qué frecuencia un ladrón asume un nombre supuesto con las mismas iniciales de su verdadero nombre?

BRIGGS: ¿Qué quiere Vd. decir?
CONNIE: Oh, es inútil hacerme el "bluff". Sé que Vd. es Caleb Brill. He encontrado su maquillaje.

BRIGGS: Con que Vd. es intrusa, eh? Pues le digo que el meterse en mis cosas no es sano.
CONNIE: Oh, no estoy preocupada particularmente de mi salud.

BRIGGS: Oh, con que sí, eh? Con su permiso. Voy a llamar por teléfono.
CONNIE: (Pensando para sí) No le haré saber que he descubierto su método de robar las ofertas en las subastas.

FRITZI la Corista — Por Ernie Bushmiller

LO HAS VISTO? — Por Maurice Ketten

Como Leer El Caracter

POR GEO. W. SPAYTH

Las personas que tienen ojos como estos, raras veces se preocupan.

La edad de la tierra calculada en 3,000 millones de años

Por W. W. POWELL

Especial para La Vanguardia

Toda una teoría sobre la antiguedad de nuestro sistema solar, basada en experimentos y observaciones científicas, se va desarrollando como consecuencia directa de los experimentos realizados en los últimos años. Aquí, como en casi todas las investigaciones astronómicas, encuentra el lector un vasto campo, abierto a toda clase de fantasías. Las distancias, espaciales y de tiempo, se miden en millones, en miles de millones, en millones de millones, de años y kilómetros. El juego de cifras es tan extraordinario que parece perseguir un solo objeto: poner de relieve la insignificancia del planeta en que vivimos y la insignificancia de nuestra propia existencia. No en valde un número crécido de los astronómos y geolóogos del día tienden con frecuencia hacia el misticismo religioso. Es producto lógico de sus propias investigaciones. O sino lógico, por lo menos muy comprensible.

La Filosofia De Un Comerciante

He poseido y manejado dos automóviles por más de cinco años, y cada coche ha corrido más de 50,000 millas. He conseguido obtener este largo servicio observando una regla sencilla.

Hace muchos años noté que cada vez que compraba un nuevo coche, le daba un cuidado meticuloso. Se le ponia aceite, grasa, se le lavaba, lustraba, inflaba, y se le revisaba y examinaba de acuerdo con una norma fija. Cada defecto era investigado y corregido. No se dejaba en olvido ningún rasguño o mancha.

Decidí que seguiria este procedimiento en toda la vida de los coches que ahora poseo. Nunca he escatimado las cuentas por reparación, pintura o limpieza. Me he dicho a mi mismo que la conservación es más barata que el reemplazo.

La misma regla se ha seguido en el cuidado de otras cosas que poseo, incluyendo no solo la maquinaria de fabricación, sino también los utensilios caseros, alfombras, zapatos y ropa. Nunca se posponen las reparaciones. Cual quier cosa que ya no pueda repararse, es reemplazada con prontitud. Hasta que llegue a este estado, se le da el mismo cuidado que a un artículo nuevo.

No puedo demostrar que esta regla es invariablemente beneficiosa. Pero parece ser una buena regla después de todo. Por ejemplo, algunas personas tienen tres plumas fuente en su mesa. Una escribe, otra escribe en ocasiones y la tercera se queda sin usarse. Bajo mi sistema, solo necesito una pluma.

Aseo al Minuto

POR V. V

El otro día me puse a observar mientras se calentaba un lipstick para ajustarlo a la forma de los labios. Mezclando un rojo de naranja y un encarnado de fresa, se consiguió el color correcto y se vertió en un tarro para dejar que se enfriara.

Lionel Atwill trabaja con Merlene Dietrich en 'Cantar de los cantares'

Por primera vez en diecisiete años, Lionel Atwill no será el protagonista de una obra en que actue. No quiere decir esto que la estela del distinguido actor se esté ofuscando, mas bien demuestra que el cinema está alcanzando nuevos y más altos planos cuando un artista como Atwill se considera honrado secundando a Marlene Dietrich en "El Cantar de los Cantares" y compartiendo los primeros honores masculinos con Brian Aherne.

En los teatros londinenses y neoyorquinos actrices de la talla de Helen Hayes y Katherine Cornell han secundado su labor. En sus varias peliculas, "El Testigo Silencioso" "Doctor X" "El Museo de Figuras de Cera" "El Asesino Diabólico", siempre ha interpretado el personaje principal.

Atwill ha aceptado el rol del marido de Marlene en "El Cantar de los Cantares" porque opina que está pelicula será una revelación en el mundo cinemático, una cinta que todo aficionado querrá ver, y porque le permite crear una de sus más impresivas caracterizaciones.

"El Cantar de los Cantares", basado en una novela de Hermann Sudermann, está dirigida por Rouben Mamoulian, el realizador de "Amame esta noche", "El Hombre y el Monstruo" y "Las Calles de la Ciudad".

Buzon de Ideas Para la Esposa

Otra idea

Ponga un pedazo de lona blanca limpia en su tabla pastelera. Frote bien la harina en la lona antes de comenzar a amasar su pastel. Encontrará que necesitará de menos harina, y su pastel se amasa más facilmente y se pega menos que cuando se amasa directamente en la tabla. Puede ser lavada facilmente.

LA MUJER CASERA.

Modas De La Quinta Avenida

Introducidas en lo más algido de la moda, las blusas se han convertido subitamente en una partida de principal importancia en el equipo de una mujer. Lo que es más, todas están infladas según su importancia, demostrando como su rasgo principal los lazos, las mangas infladas que son mas anchas en la punta, los cinturones anchos y las caderas bien ajustadas. En el diseño se ve una blusa de elegante confección que ilustra todos estos nuevos detalles de la moda. Puede usarse tanto como una blusa o como un "coat", y tiene el otro detalle agradable de ser facil de confeccionar.

Si tiene el plan de usar esta blusa con un traje de color neutral, tal como beige o gris, es elegante una blusa de color rojo oscuro, o azul. Si su traje es oscuro, el color blanco o rosa es apropiado. El tamaño 16 requiere 2¼ yardas de tela de 39 pulgadas.

Este padron No. 5222 está diseñado para tamaños de 14, 16, 18, 20 años, con busto de 32, 34, 36, 38, 40 y 42.

FASHION BUREAU
(LA VANGUARDIA)
United Features
Suite 1110. 220 East 42nd St.

Antiguedad del sistema solar

Recientemente se ha vuelto a comentar apasionadamente la cuestión de la antiguedad del sistema solar de que forma parte nuestro globo y, natralmente, la cuestión de la antiguedad de la Tierra misma. Varias teorías saltan a la vista, entre las que figura hoy en posición de acusado relieve la expuesta por el profesor E. Opik, de la Universidad de Harvard, quien pone en tela de juicio lo que él califica de fantásticas concepciones del universo que han sido divulgadas en obras astronómicas de reconocida popularidad. Ataca, en primer lugar, la teoría en que se basan algunos astronomos para fijar el grado de avance evolutivo de una estrella, juzgado por el grado de brillantez de los rayos luminosos que emite.

M.E.C.D. 2016

MARITIMA, COMERCIAL e INDUSTRIAL

NOTAS MARITIMAS

DE ALTA MAR E INTERINSULAR

BARCOS DE ALTURA

El KURUMA MARU arribara a este puerto el 6 de julio procedente de Japon, trayendo cargamento.

Ayer zarpo el vapor GENERAL SHERMAN para San Francisco y Portland via China y Japón.

El MEXICO MARU arribara mañana del sur y de aqui procederá a Japon via Takao y Keelung.

Esta tarde saldrá con rumbo directo a Shanghai el vapor PENRITH CASTLE llevando cargamento.

El vapor CHANGTE llego anoche de Hongkong y saldra este dia para Australia.

BARCOS DE CABOTAJE

Este dia es esperado aqui el vapor POLILLO procedente de Coron, Culion y otros puertos.

Mañana sera despachado el vapor ATLANTIC GULF para Cebu, Davao, Punta Flecha y otros puertos.

El vapor KINAU salió anoche para Cebu, Dais, Dumaguete y otros puertos.

Con rumbo a Cebu, Zamboanga, Jolo y Davao, el vapor SORSOGON saldra mañana por la tarde.

El vapor ISIDORO PONS sera despachado en la tarde del proximo lunes para Pandan Currimao y Aparri.

CALENDARIO MARITIMO Y CORREOS

DE ALTA MAR

ESTE DIA

Llegadas de—

Portland, San Francisco y Los Angeles—SILVERPALM.
Shanghai—TAI PING YANG.

JUNIO 24

San Francisco via Honolulu y Guam—GRANT.
Davao, Cebu, Legaspi y Tabaco—MEXICO MARU.
Amoy—KWANTUNG.

JUNIO 25

Japon via Shanghai y Hongkong—MEERKERK.
Europa via Port Said, Colombo y Singapore—FRANKEN.
Japon via Keelung y Takao—CHICAGO MARU.

JUNIO 26

Japon via Hongkong—ATSUTA MARU.
New York via Havana, Cristobal, Balboa, Los Angeles, San Francisco, Honolulu, Kobe, Shanghai y Hongkong—PRES. HARRISON.

JUNIO 27

Los Angeles y San Francisco patungong Guam—STANLEY DOLLAR.
New York via Panama, Los Angeles y San Francisco—CITY OF ROUBAIX.
China y Japon—LEVERKUSEN.

JUNIO 28

Vancouver y Victoria via Honolulu, Yokohama, Kobe, Nagasaki, Shanghai y Hongkong—EMP. OF ASIA.

JUNIO 29

Europa via Port Said y Singapore—MALAYA.
Shanghai, Amoy y Hongkong—TJISADANE.
Japon—ELPENOR.
New York via Havana, Panama, Los Angeles, San Francisco, Honolulu, Yokohama, Kobe, Shanghai y Hongkong—PRES. JACKSON.
New York via Panama, San Francisco, Japon y China—SILVERWALNUT.

JUNIO 30

Japon via China—TENERIFFA.
Seattle y Victoria via Yokohama, Kobe, Shanghai y Hongkong—PRES. TAFT.
Java via Makassar y Balikpapan—TJISALAK.

JULIO 1

Japon y China—TAMARA.
Liverpool via Suez y Singapore—PYRRHUS.

JULIO 2

Rabaul, Brisbane, Sydney y Melbourne—NELLORE.

JULIO 3

Miike—KISO MARU.
Japon via Shanghai y Hongkong—NANKING.

JULIO 4

New York y Hampton Roads via Panama y Los Angeles—TAI PING.

JULIO 5

New York, Norfolk, Boston, Philadelphia y Newport News via Panama—POTTER.
Davao—TAI PING YANG.
Europa via Singapore—MUNSTERLAND
Japon via China—SAAKBRUCKEN.
New Orleans, Galveston y Houston via Panama, Honolulu, Japon y China—DRYDEN.
New York via Panama, Los Angeles, Japon, Shanghai y Hongkong—GERTRUDE MAERSK.

JULIO 6

Japon—KURAMA MARU.
Amoy—KWANTUNG.
New York via Panama Canal—GLAUCUS.

JULIO 7

Japon via China—TROILUS.

JULIO 8

China y Japon—NORDMARK.
Australia—TAIPING.
Portland, San Francisco y Los Angeles—BINTANG.

JULIO 9

Europa via Suez, Colombo, Singapore y Iloilo—ARENDSKERK.
Vancouver y Victoria via Honolulu, Yokohama, Kobe, Shanghai y Hongkong—EMP. OF CANADA.
Europa via Singapore—ODER

JULIO 10

Davao, Cebu, Legaspi y Tabaco—CHICAGO MARU.
New York via Havana, Panama, Los Angeles, San Francisco, Honolulu, Kobe, Shanghai y Hongkong—PRES. HAYES.
Japon—KURAMA MARU.

JULIO 11

Europa via Suez y Singapore—TRITON.
Portland via Yokohama, Kobe, Shanghai y Hongkong—GENERAL LEE.

JULIO 12

Calcutta via Singapore—SILVERHAZEL.

ESTE DIA

Salidas para—

Iloilo—ANGLO PERUVIAN.
China—IRISBANK.
Sagay, Kolambugan, Port Lamon, Davao y Bayang Point—TAI PING YANG.
Shanghai—PENRITH CASTLE.
Australia—CHANGTE.

JUNIO 24

Calcutta via Iloilo, Cebu y Singapore—SILVERPALM.
U. S. Atlantic ports via Iloilo, San Carlos y Suez—BOLTON CASTLE.
Japon via Takao y Keelung—MEXICO MARU.

JUNIO 25

Portland, San Francisco, Los Angeles y New Orleans—SALAWATI.

JUNIO 26

Europa via Singapore, Colombo y Suez—MEERKERK.
China y Japon—FRANKEN.
Cebu y Davao—CHICAGO MARU.
Australia via Davao y Menado—ATSUTA MARU.
Boston y New York via Singapore, Penang, Colombo, Bombay, Suez, Port Said, Alejandria, Napoles, Genova y Marsella—PRES. HARRISON.

JUNIO 27

Amoy—KWANTUNG.

JUNIO 28

Europa via Singapore—LEVERKUSEN.

JUNIO 29

Hongkong, Shanghai, Yokohama y Kobe—MALAYA.
Iloilo y Cebu—STANLEY DOLLAR.
Japon via Cebu—UNKAI MARU.
China—CITY OF ROUBAIX.
Vancouver y Victoria via Hongkong, Shanghai, Nagasaki, Kobe y Yokohama—EMP. OF ASIA.

JUNIO 30

Hongkong, Amoy, Shanghai y Dairen—TJISALAK.
Java via Makassar y Bali—TJISADANE.

JULIO 1

Europa via Cebu y Singapore—TENERIFFA.
San Francisco via Chinwangtao y Honolulu—GRANT.
Genova, Liverpool, Havre, London y Glasgow via Cebu y Singapore—ELPENOR.

JULIO 2

Europe via Cebu y Singapore—TAMARA
Moji, Kobe y Yokohama—PYRRHUS.
New York via Hongkong, Shanghai, Kobe, Yokohama, Honolulu, San Francisco, Los Angeles y Panama—PRES. TAFT.
Japon via Hongkong y Shanghai—NELLORE.

JULIO 3

Boston y New York via Cebu, Davao, Java, Singapore y Suez—SILVERWALNUT.

JULIO 3

Rabaul, Brisbane, Sydney y Melbourne—NANKIN.

JULIO 4

Japon via Cebu y Davao—KISO MARU.

JULIO 5

Seattle, Hongkong, Shanghai, Kobe, Yokkaichi y Yokohama—PRES. JACKSON
Europa via Singapore, Belawan, Colombo y Port Said—SAARBRUCKEN.

JULIO 6

China—POTTER.
China y Japon—GLAUCUS.
Shanghai—TAI PING.

JULIO 7

Iloilo y Cebu—GERTRUDE MAERSK.
New York, Boston y Baltimore via Singapore y Suez—TROILUS.

JULIO 8

U. S. A. north Athlantic and Gulf ports via Iloilo, Bais, Japon, San Pedro y Panama—KURAMA MARU.
Amoy—KWANTUNG.
Hongkong—TAIPING.
Calcutta via Iloilo y Singapore—BINTANG.

JULIO 9

Japon via Hongkong y Shanghai—ARENDSKERK.

JULIO 10

China y Japon—ODER.
Europa via Singapore—NORDMARK.
Japon via Takao y Keelung—CHICAGO MARU.
Vancouver y Victoria via Hongkong, Shanghai, Kobe, Yokohama y Honolulu—EMP. OF CANADA.
Boston y New York via Singapore, Penang, Colombo, Bombay, Suez, Port Said, Alejandria, Napoles, Genova y Marsella—PRES. HAYES.

JULIO 12

Japon via Hongkong y Shanghai—TRITON.

JULIO 13

Hongkong, Amoy, Shanghai y Dairen—TJISONDARI.
San Francisco y Portland via Hongkong, Shanghai, Kobe y Yokohama—GENERAL LEE.
Los Angeles, San Francisco y Portland—SILVERHAZEL.

DE CABOTAJE

ESTE DIA

Llegadas de—

Donsol, Bulan, Magallanes, Casiguran y Sorsogon (calls Boac on return)—CAPIZ.
Cebu, Cagayan de Misamis y Bugo—LUZON.
Coron, Culion, San Jose de Buenavista (Antique), Cuyo y Puerto Princesa—POLILLO.
Cebu, amboanga, Davao, Talomo y Daliao—MACTAN.

JUNIO 24

Bulan, Gubat, Legaspi y Tabaco—CETUS.
Calapan, Boac, Gasan, Romblon, Capiz y New Washington—BOHOL.
Mangarin, Capiz, New Washington y Looc via Odiongan—CORREGIDOR.
Catanawan, General Luna, Macalelon y Pitogo—KIM KIAT.

JUNIO 25

Iloilo, Zamboanga y Cebu—MAYON.
Iloilo y Pulupandan—NEGROS.
Calapan, Batangas, Calapan, Boac, Gasan y Pinamalayan—TAMARAW.
Pandan, Currimao y Aparri—MAUBAN
San Bernardino Straits y Romblon—FATHOMER.
Gasan, Boac, Mogpog, Pitogo, Macalelon y Sta. Cruz—KIM LING.

JUNIO 26

Gasan, Rio Guinobatan, Arroy (optional), Masbate, Bulan, Magallanes, Casiguran y Sorsogon—CAPITAN LUIS.
Pulupandan y Iloilo—VENUS.
Cebu—PANAY.
Masbate, Tacloban, Catbalogan y Calbayog—ARGUS.
Calapan, Naujan, Pola, Pinamalayan, Catabangan, Ragay y Grinayangan—ROSARITO.
Calapan, Naujan, Catanawan, Sta. Cruz y General Luna—ZAMBOANGA.

JUNIO 27

Mangarin, Coron, Culion, Cuyo, Araceli y Puerto Princesa—AGUSTINA.
Looc, Capiz, New Washington y Ibahay—NTRA. SRA. DE LA PAZ.
Donsol, Pilar, Sorsogon y Laoang—ESTEBAN RIU.
Cebu, Dumaguete, Dipolog, Zamboanga, Cotabato y Jolo—ISLAS FILIPINAS.

JUNIO 28

Dipmay—GRAVINA.
Calapan, Batangas, Calapan, Naujan, Pola, Pinamalayan, Kinabigan y Lubang—CALLAO.
Badajos, Azagra, Capiz y New Washington—NTRA. SRA. DEL ROSARIO.
Mangarin, Coron, Culion, Cuyo, Araceli, Tumarbonfi, Caramay y Puerto Princesa—FORTUNA.
Legaspi, Tabaco y Virac—DOS HERMANOS.
Cebu, Bais, Dumaguete, Zamboanga, Cotabato y Jolo—RIZAL.

JUNIO 29

Iloilo—BISAYAS.
Tacloban, Catbalogan y Calbayog—LEYTE.
Iloilo, Balabac, Punta Baja y Alfonso XIII—PALAWAN.
Gasan, Masbate, Bulan, Donsol, Magallanes, Casiguran, Sorsogon, Pitogo, Macalelon y Boac—DOÑA RAMONA.
Iloilo, Pulupandan, Sto. Niño y Hinigaran—ALBAY.
Cebu, Zamboanga y Davao—VIZCAYA.
San Carlos and way ports—ETHEL CONKLIN.

JUNIO 30

Port Lamon, Surigao, Borongan y Guinayangan—REGULUS.
Luya, Manapla, Victorias, Silay y Bacolod—MILAGROS.
Pandan, Currimao y Aparri—LEPUS.
Cebu, Zamboanga, Davao, Daliao y Talomo—BOHOL.

JULIO 1

Legaspi, Tabaco, Lagonoy y Nato—MAGALLANES.

JULIO 3

Donsol, Pilar y Aroroy—SAN JACINTO

JULIO 4

Cebu, Dumaguete, Dipolog, Zamboanga, Cotabato y Jolo—SAMAL.

JULIO 5

Cebu, Bais, Dumaguete, Zamboanga, Cotabato y Jolo—KINAU.

ESTE DIA

Salidas para—

Corregidor, Mariveles, Tilic (Luban), Batangas y Calapan—CAVITEÑO.

JUNIO 24

Iloilo, Pulupandan, Sto. Niño y Hinigaran—CEBU.
Tacloban, Catbalogan y Calbayog—LEYTE.
Cebu, Cagayan de Misamis y Bugo—LUZON.
Badajos, Azagra, Capiz y New Washington—NTRA. SRA. DEL ROSARIO.
Cebu, Davao, Punta Flecha and way ports—ATLANTIC GULF.
Cebu, Zamboanga y Davao—SORSOGON.
Legaspi, Tabaco, Lagonoy y Nato—MAGALLANES.

JUNIO 25

Pandan, Currimao y Aparri—ISIDORO PONS.
Iloilo—BISAYAS.
Coron, Culion, San Jose de Buenavista (Antique), Cuyo y Puerto Princesa—POLILLO.

JUNIO 26

Corregidor, Mariveles, Tilic (Luban), Calapan, Batangas, Boac, Gasan, Pitogo y Macalelon—CAPIZ.
Cebu, Zamboanga, Davao, Talomo y Daliao—MACTAN
Catanawan, General Luna, Macalelon, Pitogo y Sta. Cruz—KIM KIAT.
Gasan, Boac, Mogpog, Pitogo, Macalelon y Sta. Cruz—KIM LING.

JUNIO 27

Calapan, Boac, Gasan, Romblon, Capiz y New Washington—BOHOL.
Mangarin, Capiz, New Washington y Odiongan—CORREGIDOR.
Calapan, Batangas, Calapan, Boac, Gasan, Pola y Pinamalayan—TAMARAW.
Bulan, Gubat, Legaspi y Tabaco—CETUS.
Calapan, Naujan, Pola, Pinamalayan, Catabangan, Ragay y Guinayangan—ROSARITO.

JUNIO 28

Pulupandan y Iloilo—VENUS.
Masbate, Tacloban, Catbalogan y Calbayog—ARGUS.
Mangarin, Coron, Culion, Cuyo, Araceli y Puerto Princesa—AGUSTINA.
Boac, Gasan, Rio Guinobatan, Aroroy (optional), Masbate, Bulan, Magallanes, Casiguran y Sorsogon—CAPITAN LUIS.
Donsol, Pilar, Sorsogon y Laoang—ESTEBAN RIU

JUNIO 29

Iloilo y Pulupandan—NEGROS.
Cebu—PANAY.
Cebu, Dumaguete, Dipolog, Zamboanga, Cotabato y Jolo—ISLAS FILIPINAS.
Cebu, Dumaguete, Zamboanga, Cotabato y Jolo—RIZAL.
Calapan, Batangas, Calapan, Naujan, Pola Pinamalayan, Kinabigan y Lubang—CALLAO.
Looc, Capiz, New Washington y Ibahay—NTRA. SRA. DE LA PAZ.

JULIO 30

Mangarin, Culion, Cuyo, Araceli, Tumarbong, Caramay y Puerto Princesa—FORTUNA

JULIO 1

Iloilo, Balabac, Punta Baja y Alfonso XIII—PALAWAN.
Legaspi, Tabaco y Virac—DOS HERMANOS.
Cebu, Zamboanga y Davao—VIZCAYA.
Iloilo, Pulupandan. Sto. Niño y Hinigaran—ALBAY.

JULIO 3

Gasan, Masbate, Bulan, Donsol, Magallanes, Casiguran y Sorsogon (calls Pitogo, Macalelon y Boac on return)—DOÑA RAMONA.
Port Lamon, Surigao, Guiuan y Borongan—REGULUS.
Luya, Manapla, Victorias, Silay y Bacolod—MILAGROS.
Cebu, Zamboanga, Davao, Daliao y Talomo—BOHOL

JULIO 4

Iloilo, Zamboanga y Cebu—MAYON.
Cebu, Dumaguete, Dipolog, Zamboanga, Cotabato y Jolo—SAMAL.
Cebu, Dumaguete, Zamboanga, Cotabato y Jolo—KINAU.

OTRA SEÑAL DE MEJORIA EN LOS NEGOCIOS

Nada hay que temer en cuanto a ingresos por rentas internas

El gobierno no tiene por que preocuparse en lo que respecta a los ingresos por rentas internas, según informó ayer tarde verbalmente el administrador de rentas internas al secretario interino de hacienda Vicente Singson Encarnación.

Debido a que el departamento de hacienda está ahora preparando los presupuestos para el año que viene, el secretario Singson Encarnación conferenció ayer con el colector Posadas sobre la situación de los ingresos y este le informó que el gobierno no tiene nada que temer. Este informe es considerado como una buena señal de la mejorada situación de los negocios.

El departamento está trabajando ahora hasta altas horas de la noche a fin de tener preparado el plan de presupuesto para su presentación a la Legislatura dentro del periodo requerido.

Algunas oficinas hasta ahora no han presentado todavía un calculo de sus gastos en 1934 encontrandose entre estas las del gobernador general y las de los dos ramos de la legislatura.

Se ha indicado que los ingresos del año que viene se pueden calcular en la misma cantidad que la de este año es decir P48,000,000.

PASAJEROS

Por el *Bisayas* de Iloilo:

Enriqueta Lacson Manuel del Rosario, Jose A. Alvarez, Miss Sadak, Honofre A. Andrada, Ynocencio Ascalon, Jorge Coruña, Alberto Coruña, Jesus Garrilao, Eulalio Lacson, Sra. E. Lacson, Benjamin Velmonte and child, Julian Garcia, Emiliano Lizares, Francisco Maravilla, Remigio Peña, Tranquilino Valderama, Catalino Valderrama, Sam Sing, Filomena de Jesus, Sor Milagros, Mr. ahn, Ernesto R. Rodriguez, I. Verstock, Jorge Garlao, Jose V. Coruña, Hermogenez, Ynunciaga, Epigenio Lizares, G. Zingg, Lope Yusay, Luisa de Camus, Concepcion Treyes, James Carroll, Benjamin Sajo, Claudio Montilla, Simon R. Lacson, Remigio Abello, Jose Ballesteros, Gregorio Pineda, Consuelo Domingo, Paz Villarrama, Jesus Tolentino, Gerardo David, Tomas Villanueva, Joaquin Lorendez, Memoracion Llanco, Columba Cordencillo, Andres Gatuslao, Felicidad Jabana, Raymundo Angeles, Marcelino Fabaga, Geronimo Gallina, Angelina Gallina, Antonio Romero, Fidel Castro, O. Abolafia, Bernabe Portes, Cipriano Gamatea, Fortunato Buncay, Jovita S. Pumaren, Alejo Sison, Hermogenes Mendoza, Juan Javier, K. Osisa, Cho Senyoshi, Silvino Zaño, David Seva, Lorenzo Gabutina, Angeles Gabutina, Anoy Hao, Justina de Petalla and children, Jose Tobias, Jose Depolobos, Rafael Campos, Juan Kwe, I. Ohtsu, S. Kawapara, R. Hostratis, S. B. Sehewani, Ysabelo Atienza, Tan Chat, Khoy Pio, Bun Yum, Uy Hang, Heng Yutek, K. Osawa, P. Dizon, E. Soriano, Y. Tukumsito, T. Onishi, Juan Tang, P. N. Dizon, Chu Tiao, Lim Au Uy He Sin.

Por el *President Hoover* llegarán el 13 de Julio de San Francisco y otros puertos, los siguientes:

Hon. Rafael R. Alunan, Miss Grace Brown, Vicente Bunuan, Sr. A. M. Elizalde y señora e hijos, Mrs. Grace L. Goddard e hijo, Livingston Goddard, Mr. y Mrs. J. W. Haussermann, Jr. e hijo, Mrs. G. M. Kindt, Mrs. F. Leas, Mr. y Mrs. E. T. Maynard, Mrs. R. S. Rogers e hijos, P. H. Sanders, Miss F. I. Angle, Rev. D. Banares, Mrs. Martha Bettee, Rev. Joseph Blanco, Miss R. Brocklehurst, Miss D. Carnaham, Rev. Peter Cabezon, Rev. Manuel Cerra, Miss E. T. R. Chaffee, Miss R. E. R. Chaffee, A. R. Child, Miss E. Clemensen, Mrs. Alfred Cobb, Miss Alice Connolly, Miss F. Dowdell, Mrs. M. G. Dyer, Miss Gene Edgar, Rev. Andres Fernandez, Miss J. W. Fletcher, Miss E. D. Henderson, M. W. Kelly Kelso y Mrs. Hazel C. Kelso, Mrs. John K. Leberman, Tour Conductor John K. Leberman, Miss J. Leberman, John K. Leberman, Jr., Dr. John R. McCoy, Rev. Henry Muñoz, Miss M. Myhro, Rev. Alfredus Prieto, Mrs. Gladys C. Ray and Miss A. L. Ray, Miss A. Richards, Miss L. H. Thiele, Mrs. Martha W. Totten, Miss F. Turner, Rev. Galo Vego, Miss H. A. Awahlander, Miss A. Worrick. Miss Miss Helen C. Crockett, Miss E. R. Fredensall, Miss Edna Huganey, Miss Ida Huganey, Miss E. Petterson, Elmer Porter, Miss A. Sacknez, Miss Regina Tarr.

Un "Party" Dado A Comerciantes

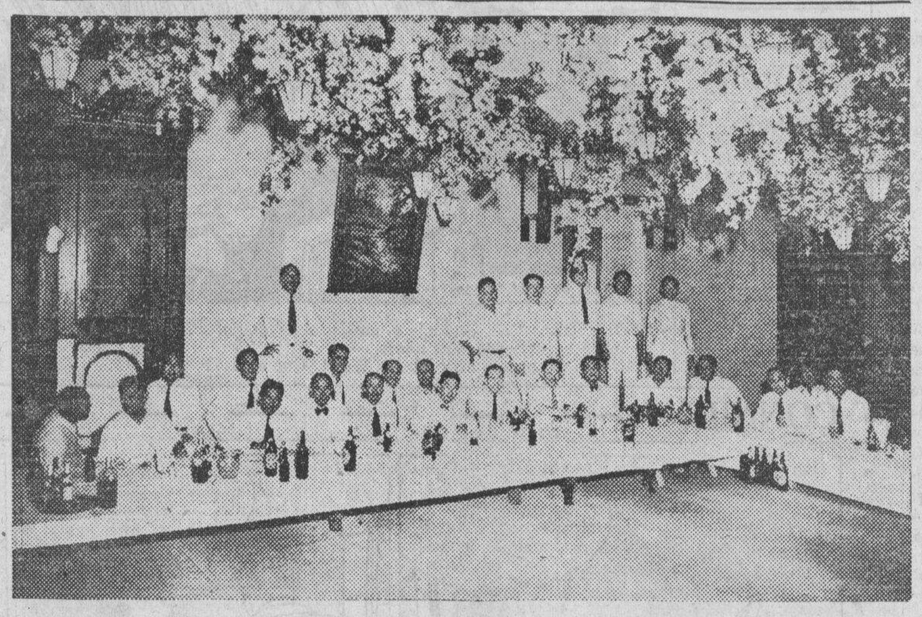

K. Andoh, director gerente de la Philippine Lumber Exportation Co., fué el anfitrion de un "party" dado a varios prominentes comerciantes de la localidad, en el Cherry Sukiyaki Kitchen, en 430 calle Sales. Entre los que aparecen en la fotografia estan:

Consul A. Kimura, K. Andoh, S. Dazi, N. Nakamura, K. Oshima, T. Kutsuzawa, M. Nishino, M. Moritani, K. Yamazaki, L. R. Aguinaldo, Juez M. A. Albert, Juan M. Arellano, Isaac Barza, E. F. Clemeña, Miguel Cuaderno, Arsenio N. Luz, Alejandro Roces, Jr., Director Juan Ruiz, magistrado Jose Abad Santos, P. B. Santos, F. Segado, Miguel Unson, subsecretario Jorge Vargas, Cap. Manuel del Villar, F. Icasiano, Vicente del Rosario, Vicente Madrigal, Joaquin Ladao, y Dr. J. Fajardo.

De Mañeru & Co., Inc.

Viernes, 23 de Junio de 1933

COPRA	Precio por 100 K
Corriente	P4.05—P4.10
Buen Corriente	4.65— 4.70
Semi-resecado	4.95— 5.00
Resecado	5.25— 5.30

ABACA: Precio por pico	
A	P.....—
B	P11.75—P12.00
C	
D	10.75— 11.00
E	9.50— 9.75
F	8.50— 8.75
G	4.50— 4.75
H	4.25— 4.50
I	6.75— 7.00
J-1	5.00— 5.25
S-1	
S-2	6.50— 6.75
S-3	5.00— 5.25
.-2	4.50—
K	4.25—
L-1	4.00—
L-2	3.50—
M-1	3.75—
M-2	3.50—
DL	3.00—
DM	2.75—

Precio por fardo		
Oville	1	7.50—
"	2	6.00—
"	3	4.00—
Damaga	1	8.00—
"	2	7.00—
"	3	5.75—
"	4	4.25—
Tow	1	5.25—
"	2	4.50—
"	3	3.25—
Canton	No. 1	6.50—
"	" 2	5.00—
"	" 3	5.00—
"	" 4	4.50—
Manila Maguey	No. 1...	P...—
"	" 2...	3.00—
"	" 3...	2.50—
"	" 4...	2.25—
Surtido		2.75—

OBSERVACIONES

Mercado de Copra—Declinando
Id. de Abaca Quieto y sostenido.
Id. de O. T. Y. id.
Id. de Canton id.
Id. de Maguey Nominal.

Cotizaciones del Arroz

Junio 23

Las transacciones del arroz esta mañana se hicieron con los precios siguientes:

NUEVA COSECHA

	Primera	Segunda
Elongelong	P5.90—P6.00	P5.80—P5.90
Inapostol	5.60— 5.70	5.50— 5.60
Macan	5.50— 5.60	5.40— 5.50
Rojo	5.30— 5.40	5.10— 5.20

PRECIOS DEL PETROLEO

Junio 23

De la Socony-Vacuum, Corp.
Gallo—P3.60 dos latas
P3.85 caja
Cometa—P.455 dos latas
P4.80 caja
White Rose—P5.00 caja
De la Texas Co., Ins.
Carabao—P2.80 al por mayor
PRECIO DE LA GASOLINA
De la Socony-Vacuum, Corp.
Socony—P5.45 dos latas
P5.70 caja
P0.13 litro
De la Texas Co., Ins.
Texaco—P5.45 dos latas
P0.13 litro
PRECIO DEL PETROLEO CRUDO
Petroleo Crudo Socony—P42.00 tonelada metrica.

VALORES Y ACCIONES

VIERNES, 23 DE JUNIO, 1933

DE FRANCISCO REYES

Plaza Moraga, No. 20. Teléfonos 22013 y 23449.

Viernes, 23 de Junio de 1933.

BANCOS: ACCIONES	Vendedores	Compradores
	P—	P 70
Banco de las Islas Filipinas	—	—
Hongkong & Shanghai Banking Corporation	—	1740
China Banking Corporation	—	42
Chartered Bank of India Aust. & China	£ 12	£ 10
Peoples Bank and Trust Company	—	50
SEGUROS:		
Filipinas, Compañia de Seguros	—	3700
Insular Life Assurance Company, Ltd.	—	350 N
Philippine Guaranty Company, Inc.	—	350 N
Union Insurance Society of Canton	570	—
INDUSTRIA:		
Central Azucarera de Tarlac	—	80 N
North Negros Sugar Co.	—	70 N
Filar Sugar Central	125 Nom.	—
Central Azucarera La Carlota	125 Vtas.	125
Central Azucarera Sara-Ajuy	109	—
Victorias Milling Co., Inc. (Ord.)	—	70
Victorias Milling Co., Inc. (Pref.)	—	70
Hawaiian Philippine	20	15
Kabankalan Sugar Co., Inc.	—	135
Central Azucarera de Bais	450	—
Central Luzon Milling Co., Inc.	65	—
Talisay-Silay Milling Co., Inc.	—	12 N
Cebu Sugar Company	—	15
Luzon Sugar Company	60	—
Nueva Ecija Sugar Mills, Inc.	7.50	—
Pampanga Sugar Dev.	42 Nom.	—
Central Azucarera Mount Arayat, Inc.	—	60 N
Pacolod Murcia Milling Company	50	—
Malabon Sugar Refining Company	10	—
Calamba Sugar Estate (7% Pref.)	—	6.50
COMMERCIAL & INDUSTRIAL:		
San Miguel Brewery	124 Nom.	—
Varadero de Manila	60	—
Compañia Maritima	40	—
Botica Boie (Ord.)	—	95
Botica Boie (Pref.)	—	95
H. E. Heacock & Co. (Ord.) (Pagado)	—	—
H. E. Heacock & Co. (Pref.) (Pagado)	100	—
Iloilo Warehouse Corporation	8.00	—
Philippine Education Company (Pref.) (Pagado)	50 Nom.	—
Philippine Education Company (Ord.) (Pagado)	50 Nom.	—
Philippine International Corporation	90	—
El Hogar Filipino 7%	200	—
Insular Drug Store	10.00	—
La Urbana Liberados "C" 6%	200	—
El Ahorro Insular	200	—
Metropolitan Theatre Company	100	—
Peoples Mortgage and Investment Co. "A" Common	—	—
Peoples Mortgage and Investment Co. "E" Common	—	—
Peoples Mortgage and Investment Co. 7½% Pref.	—	—
MINAS:		
Benguet Consolidated Mining	20.00	19.50
Balatoc Mining Company	16.00	—
Itogon Mining Company	3.75	2.75
Benguet Exploration Company	0.15	—
Baguio Gold Mining Co.	0.25	0.23
Gold Creek	3.00	2.90
Ipo	—	3.75
Suyoc Consolidated	50	—
OBLIGACIONES:		
Central Azucarera de Bais	950 Nom.	—
Central Azucarera de La Carlota	—	1.000
Central Azucarera de Tarlac	780	—
Filar Sugar Central	1.000 Nom.	—
Central Azucarera Sara-Ajuy	1.000	—
M. E. Company, Ltd.	—	1.000
North Negros Sugar Company	1.000	—

DEL MANILA STOCK EXCHANGE

Viernes, 23 de Junio de 1933

BANCOS		
Bank of the P. I.	—	67 N
Chartered Bank	—	£14 N
China Bank	—	43 N
Hongkong Bank (Hk.).	—	$1750 N
Do. (Londres)	—	£129 N
Peoples Bank	50	—
SEGUROS		
Filipinas	3690	—
Insular Life	350	—
Phil. Guaranty	350	—
Union of Canton	—	535 N
AZUCAR		
Bacolod Murcia	—	9.00 N
Bais	—	470 N
Bogo-Medellin	—	10 N
Calamba	P20	P22
Cebu Sugar	—	10 N
Cent. Azucarera Tarlac	—	80 N
Central Luzon	—	70
Hawaiian-Philippines	16	—
Isabela Sugar	—	—
Kabankalan	—	135 N
La Carlota	120	—
Lopez Sugar	—	—
Luzon Sugar	—	10
Malabon	—	15
Mount Arayat	—	50
North Negros	70	—
Pamp Sugar Dev. Co	—	41 N
Pilar Sugar	—	115 N
San Carlos Milling	$20	$23
Dalisay-Silay	—	12½ N
Victoria (Ord.)	—	70
Do. (Pref.)	70	—
MINAS		
Balatocs	—	15.50
Benguets	20.00	—
Itogon	—	3.90
Baguio Gold Mining	.23 Vtas.	—
Benguet Exploration	.14	.15
Gold Creek Mining	2.75 Vtas.	—
Antamok Goldfields Mg.	.34	—
COMERCIAL & INDUSTRIAL		
El Hogar 7%	— — 200	—
Insular Drug Co.	— — —	9 N
La Urbana	— — 200	—
Metro Theatre	— — 60	—
Pamploma Plantation	— — 60	—
Peoples Mort. "A"	— —	5.75 N
Do. Do. "B"	— —	5.75 N
Do. 7½% (Pref.)	— —	20 N
Philippine Education (Ord.)	— — —	—
Do. Do. (Pref.)	— — 70	—
Phil. Int. Corp.	— — 70	—
Pola Coconut	— — 400	—
S. Miguel Brewery	— —	127½ N
Visayan Electric	— — —	—
Christensen Plant Co. (Comm.)	— — —	—
Christensen Plant Co. (Pref.)	— — —	—
BONOS		
Asturias Sugar Central 8%	— — 1000	Nom
Azu. de Bais 8%	— 1000	—
La Carlota 8%	— —	1000 N
M. Electric 5%	— —	$950 N
North Negros 8%	— — 1000	—
P. Plantation 10%	— —	1000N
Tarlac Sugar 8%	— 850	—
Univ. Building	— —	100 N

CAMBIOS DEL BANCO DE LAS ISLAS

Viernes, 23 de Junio de 1933

Bar., Bilbao y Madrid	A la vista	108.00
España Provincias	A la vista	108.50
España Pueblos	A la vista	109.00
Londres	A la vista	27¾
Londres	G.T.	27⅝
N. Y y S. Francisco	A la vista	201.50
N. Y y S Francisco	G T.	202.25
Amoy	G.T.	55.00
Amsterdam	G.T.	96.00
Amberes	G.T	265.75
Bangkok	G.T.	87.75
Batavia	G T.	96.75
Bombay	G.T.	153.00
Hamburg	G.T.	159.00
Hongkong	G T.	61.25
Kobe	G.T.	55.00
Milan	G.T.	740.00
Paris	G.T.	980.00
Peiping y Tientsin	G.T.	55.75
Saigon	G.T.	103.00
Shanghai	G.T.	55.25
Singapore	G.T.	102.00
Sydney	G.T.	33⅞
Vancouver	G.T.	192.50
Wellington	G.T.	33⅝
Zurich	G.T.	202.00

TIPOS DE COMPRA

Barcelona	A la vista	103.25
Kobe	60 d/s L/C	51.75
Londres	A la vista	29.00
Londres	90 d/s L/C	29⅜
N Y y S. Francisco	A la vista	200.50
N Y y S Francisco	60 d/s L/C	199.25

TIPO DE COMPRA:

Nueva York	G.T.	421.75
Londres	G T	424.00

PLATA EN BARRA:

Nueva York	1 Oz.	0.35½
Londres	1 Oz.	19.00

Las Exportaciones De Madera Aserrada Aumentan En 50 Por Ciento

Las exportaciones de maderas aserradas y trozos de Filipinas durante el mes de marzo han aumentado en 50%, comparadas con las del mismo mes del año pasado.

En marzo de este año Filipinas exportó 7,461,975 pies cubicos por valor de P222,787 contra los 4 875,424 pies cubicos por valor de P170,306 en marzo del año pasado.

Este aumento se debe a los grandes pedidos del Japón y China. Los pedidos de China han aumentado de algunos miles de pies cúbicos a mas de un millón.

Antes de la vigencia del aumento de la tarifa impuesta por el Japón sobre productos de Filipinas, los exportadores locales han enviado grandes cantidades de maderas al Japón anticipándose a la tarifa adicional de P2.00 por cada metro cúbico de trozos y que entro en vigor el 29 de marzo pasado.

Las exportaciones de maderas de Filipinas durante marzo de 1933 comparadas con las del mismo mes del año pasado son las siguientes:

	1933		1932	
	Pies cúbicos	Valor	Pies cúbicos	Valor
Japón	5,001,504	P 80,440	3,757,488	P 85,683
China	1,344,928	69,656	3,214	328
Estados Unidos	537,208	30,502	545,536	37 825
Inglaterra	447,744	33,243	470,215	38 749
Africa Inglesa	126,776	8,705	41,552	3,038
Australia	3,816	241	—	—
Canada	—	—	33,072	2,766
Hongkong	—	—	16,535	1 319
Hawaii	—	—	7,208	1,200
Total	7,461,976	P222,797	4,876,424	P170 306

CORTESIAS A PARES NIPONES

Estaran dos días en Davao y después vendrán a Manila

El colector insular de aduanas Aldanese, telegrafió ayer al colector de aduanas de Davao, instruyéndole a que extienda las cortesias del puerto a una comitiva de 10 miembros de la cámara de los pares del Japón, quienes llegarán a aquel puerto el 26 de junio, a bordo del "Yokohama Maru". Los pares se hallan visitando las colonias japonesas del Pacífico.

M. Isawa, del consulado general del Japón en Manila, salió el lunes último a bordo del "Bohol" para dar la bienvenida a los pares visitantes, en nombre de la comunidad japonesa de Manila.

La comitiva solo permanecerá dos días en Davao, saliendo después para esta capital, a bordo del "Bohol". Permanecerán cinco días en esta ciudad

JAPON HALLA MAS PRUEBAS

Insiste en que guardacostas rusos mataron a 3 subditos suyos

(De la "Associated Press")

Tokio, junio 22.—La Oficina del Exterior alega tener pruebas de que los guardias costeros soviéticos son responsables de la muerte de tres pescadores japoneses en la costa este de Kanchatka, el 14 de junio, un incidente que ha nublado las relaciones ruso-japonesas.

El destroyer Tachikaze, que fué despachado al lugar del suceso, obtuvo una copia de un informe oficial soviético que demuestra que los guardias costeros dispararon los tiros fatales, segun se afirma.

Un portavoz ha declarado que Japón continua aun estudiando el asunto muy seriamente, pero que esperaba la contestación de Moscow a las reclamaciones presentadas hace dos dias, antes de formular demandas adicionales.

Entretanto, el órgano nacionalista Khumin ha afirmado que la cuestión de la cesión de Vladivostock al Japón por la Rusia soviética, seria probablemente suscitada en relación con la conferencia que se abrirá la semana entrante aquí, para tratar de la proyectada venta de los derechos de Rusia en el ferrocarril oriental de China que va a Manchokuo.

Tokio cree que con la perdida del ferrocarril oriental de China, el camino corto al traves del norte de Manchuria entre Siberia y la provincia marítima rusa, Vladivostock, no tendrán ningun valor para Rusia, segun el mismo periodico.

Pero la oficina del exterior se ha movido rapidamente para acabar con la especulación. Un portavoz de la oficina dijo: "No hemos oido nunca tal cosa."

En el caso de venderse los derechos de Rusia en el ferrocarril oriental de China, Vladivostock tendria aun una conexión con Siberia y Moscow por medio del más largo ferrocarril transiberiano.

El conde Uchida, ministro del exterior, envió al embajador Oto a Moscow, hace dos dias, para protestar enérgicamente contra la muerte de los tres pescadores japoneses. El incidente ha amortiguado las posibilidades de éxito de la conferencia anunciada para el lunes.

MITCHELL, ABSUELTO DE EVADIR IMPUESTOS

(De la "Associated Press")

Nueva York, 22 de junio.—Charles E. Mitchell, ex-presidente del National City Bank, ha sido absuelto este día de los cargos de evasión del pago del impuesto sobre la renta por un jurado en el tribunal de distrito federal que estuvo deliberando por espacio de 24 horas, antes de emitir el veredicto.

El gobierno acusó a Mitchell de haber defraudado al gobierno en la suma de más de $850,000 que dejó de pagar en concepto de impuesto sobre la renta en 1929 y 1930.

Mitchell no dió cuenta de que la National City Bank Company le pagó más de $700,000, en 1929, según la acusación, y registró ventas de acciones fingidas para aparentar haber sufrido tan grandes pérdidas que no tuvo ingresos en los citados dos años.

Esto de las ventas fingidas de acciones fué admitido por el banquero al ser llamado a declarar por un comité investigador del senado en febrero, y Mitchell dimitió como presidente de la Junta del banco uno de los más grandes del mundo. Fué acusado en marzo.

La defensa de Mitchell fué que la venta de las acciones, destinada a demostrar pérdidas en vez de ganancias, es una práctica común y reconocida, y que él había recurrido a ella por consejos del abogado en este aspecto de sus negocios. William I. Mellon, banquero e industrial de Pittsburgh, fué acusado recientemente de un supuesto fraude de $2,000,000, por una práctica similar.

La Corte Eleva La Pena De Un Acusado Por Violación En Cebu

La Corte Suprema elevó esta mañana a 17 años, 4 meses y 1 dia de reclusión temporal la pena de 14 años, 8 meses y 1 dia impuesta por el juzgado de primera instancia de Cebu a Gerardo Nabua alias Adok, convicto por el delito de violación con detención ilegal.

El acusado, segun los hechos, despues de abusar de su victima Gerarda Tabale, de 16 años de edad, la encerro por tres dias en una casa.

Los hechos probados, segun la corte, constituyen el delito complejo de violación con detención ilegal y de conformidad con el articulo 48 del codigo penal revisado la pena señalada para el delito mas grave es la que debe imponerse en su grado maximo.

DESAPROBADA

Una consignación de P1,870 hecha por la junta municipal, y otra de P3,740 para aumento de sueldos de algunos empleados, fueron desaprobados por el alcalde quien considera que "este no es el tiempo propicio para aumentar salarios".

LLEGARA MAÑANA

El transporte militar "USAT GRANT", atracara a las 7:30 a. m. mañana al lado del Pier 1. Altos oficiales del Ejército incluyendo el general Cocheu, se encuentran entre los pasajeros del transporte.

Nueva Actividad Belica Presagian Movimientos Hostiles En China

(De la "Associated Press")

Tientsin, 22 de junio.—Se han patentizado este día las indicaciones de que se han renovado las diferencias entre China y Japón en el norte de China, que van a afectar aún más a las relaciones britano-americanas.

A pesar del armisticio firmado el 31 de mayo, que daba fin a la campaña militar japonesa al sur de la Gran Muralla, armisticio que especificaba que los chinos debían patrullar la zona neutral al sur de la muralla, las autoridades militares chinas acusan ahora a los japoneses de permitir a grandes contingentes de tropas de Manchukuo entrar en la zona para fines de patrullamiento.

El resultado es que los japoneses "tienen control ilimitado", afirman los chinos.

Las alegaciones chinas son sostenidas por fuentes extranjeras dentro de la zona, las cuales dan cuenta de que al menos 6,000 tropas de Manchukuo han llegado al sur de la Gran Muralla durante estos últimos días.

Como resultado del deadlock, que según los chinos, es el resultado de "la violación del armisticio por el Japón", los chinos no han hecho esfuerzo alguno para colocar administradores policiacos chinos de la zona neutral, como se especificaba en el convenio.

El servicio ferroviario al este de Tientsin en la ferrovía Peiping-Mukden, capitalizada por ingleses, continua prácticamente paralizado y el movimiento de tropas americanas e inglesas por tren a Chinwangtao y Shanhaikwan, respectivamente, para las maniobras de verano, ha sido bloqueado.

El regimiento 15.o de infantería americana, que comprende las fuerzas de los Estados Unidos en Tientsin destacadas aquí con arreglo al tratado boxer de hace treinta años, ha hecho arreglos para llegar a Chinwangtao por mar. Las maniobras de verano y los ejercicios de tiro al blanco se celebran allí.

Las autoridades ferroviarias chinas han acordado proveer a los americanos de trenes, si éstos garantizaban la vuelta segura del material rodante a Tientsin, pero las autoridades americanas se negaron, probablemente por órdenes recibidas de la legación en Peiping.

Extranjeros bien informados en esta sección creen improbable que ocurran acontecimientos desagradables por ahora, pero han predicho la posibilidad de graves conflictos nuevos al sur de la Gran Muralla dentro de algunos meses.

Nanking, 22 de junio.—El gobierno nacional ha protestado formalmente ante el Japón este día contra la propuesta compra por Manchukuo de los derechos de Rusia en el ferrocarril oriental chino. Las negociaciones estaban anunciadas para el lunes en Tokio.

MRS. PERKINS DECLARA SOBRE GASTOS HECHOS

Mrs. Idonah Slade Perkins, cuyo incidente por desacato en relacion con la no entrega de propiedades conyugales a su esposo se halla aun pendiente de resolucion en la Corte Suprema, compareció para declarar esta mañana ante el Juez Diaz en relacion con un incidente de una de sus demandas relativo al pago de sus cuentas de hotel y almacenes desde que abandonó la mansion El Nido en el Dewey Boulevard hasta mediados del año pasado montante a mas de P6,000.00.

Ella en una peticion presentada el 22 de abril de 1931 pedia que se le concediera la cantidad de P6,958.79 para sus gastos, alegando que en la orden del juzgado no le concedieron mas que P500 al mes para alimentos y P6,000 para honorarios de abogado. La Corte Suprema dispuso una nueva vista en este asunto para que se determine que partidas de la cuenta presentada por Mrs. Perkins constituyen legalmente alimentos, abrigo y atencion medica.

Estando en el banquillo testifical Mrs. Perkins, muchas de las preguntas que la dirigió su abogado, el Sr. Sanidad, quedaron sin contestarse en vista de las continuas objeciones hechas por el abogado Ponce Enrile, en representacion de Mr. Perkins, que fueron estimadas por el Juzgado. El Juzgado estimo las objeciones por la razon de que las preguntas se referian a otros gastos que no son los reclamados en la peticion y estan fuera del tiempo comprendido en la decision de la Corte Suprema.

La defensa de Mr. Perkins sometió el asunto sin practicar pruebas y el Juzgado se reservó la decision.

Cooperación Pedida Para Una Estación Agricola En Iloilo

Siguiendo su politica de desarrollo economico, lo mismo que Negros Oriental, Iloilo ha pedido la cooperacion de la oficina de Zootecnia en el establecimiento de una estacion agricultural en el pueblo de La Paz.

El gobierno provincial ha pedido a la oficina de Zootecnia facilite vacunos cabras gallinas y demas animales de casta con el fin de mejorar la produccion animal en dicha provincia. La junta provincial aprobo el desembolso de P1,200 para este fin, de los fondos provinciales.

Peregrino Sera Incluido En La Querella Por La Muerte De Dumalao

La División Secreta de la Constabularia ha enviado a la Fiscalía de Rizal una recomendación para que incluya en la querella por el asesinato del chofer del Malate Garage Felino Dumalao a Petronilo Peregrino, compañero de Diosdado Fernandez, el supuesto autor principal del crimen, en vista de las ultimas pruebas que se han obtenido contra el, como supuesto participante en la comisión del crimen.

El Juzgado de Paz de San Juan del Monte ha anunciado que esta tarde celebrará la vista preliminar de la querella contra Diosdado Fernandez.

MULTADO

Fidel Reyes, director de una revista Ilocana y ex-lider en las pasadas elecciones del ex-Rep. Benito Soliven que opuso candidatura en contra del Senador Quirino, ha sido condenado por la corte suprema a pagar una multa de P100 por libelo. En el supuesto articulo libeloso la parte ofendida era Conrado Rubio, un lider del Senador Quirino.

Un Comandante...

(Continuación de la página 1)

Taylor que ahora estudia en la escuela de Miss Hartridge en Nueva Jersey. El padre del comandante Taylor, Dr. James Monroe Taylor que falleció en 1916 fué presidente del Vassar College de Pougkeepsie, Nueva York, desde 1886 hasta 1914.

Durante la guerra mundial el comandante Taylor fué destinado al servicio de ultramar con el 8 de infantería como ayudante de batallon y de regimiento. Después del armisticio estuvo de servicio con las fuerzas americanas en Alemania.

CONRAD PASA REVISTA A SOLDADOS CONSTABULARIOS

Los oficiales de la plana mayor de la Constabularia, ofrecieron esta mañana una revista militar en las barracas de Gagalangin en honor al Brigadier General Casper Conrad y su señora en la que estuvieron presentes, ademas del huesped de honor, el coronel Graham y su señora y el Teniente W. Murray, ayudante de campo del General Conrad, el General Clarence H. Bowers, de la Constabularia, el Coronel Livingstone, el Coronel Bactat y todos los oficiales de la jefatura de la Constabularia.

Despues de la revista militar el General Conrad dirigió a los constabularios una corta alocucion diciendo en sintesis que estaba admirado de la buena apariencia de los soldados y oficiales de la Constabularia, y que no comprendia como puede mantenerse tanta disciplina y tanta pulcritud en el vestir entre los soldados teniendo en cuenta los pocos medios con que cuenta la institucion. Dio a entender que todo esto se debia a la buena direccion de los jefes, y de la buena voluntad de todo el cuerpo.

Apenas terminada la revista de Gagalangin, el General Bowers con todo su staff fue a presentar sus respetos al nuevo gobernador general Murphy en el Palacio de Malacañang.

Las Ofertas...

(Continuación de la pág. 1)

Anoche se supo de fuentes autorizadas que el departamento de guerra abrirá una subasta de azúcar refinado para uso del Ejército americano que se cierra el 29 de junio en Nueva York, Washington y Manila.

El secretario de guerra en Washington ha decidido rechazar la oferta sometida por los intereses azucareros de Java en Hongkong de abastecer al ejército americano con una cantidad determinada de azúcar, y ha ordenado la apertura de una nueva subasta para este fin, según informes obtenidos de fuentes particulares anoche.

Se supo además que informes en este sentido se han transmitido a un azucarero local desde Washington. También se tiene entendido que el gobernador Murphy ha sido notificado de esto, pero los esfuerzos de obtener una confirmación de esta noticia en Malacañang fracasaron.

El ejército en Filipinas, según aparece, ha abierto una subasta para 625,000 libras de azúcar refinado para cubrir sus necesidades por un periodo dado. Entre las ofertas sometidas estaba una de Hongkong, en nombre de los azucareros de Java. El precio cotizado era muy inferior a lo pedido por los azucareros locales que el Ejército, bajo las regulaciones, trasmitió la oferta a Washington para su acción final por el departamento de guerra.

El secretario Singson Encarnación, al ser notificado de las ofertas y de las circunstancias que la rodearon, planteó el asunto ante el gobernador Murphy para que este se comunicara con el secretario de guerra y pidiera que se suspenda al menos toda acción sobre el particular hasta que el gobierno filipino pueda presentar su caso.

El gobernador Murphy accedió a la petición del secretario y se envió un cable al departamento de guerra. Se tiene entendido, aunque no ha sido aun confirmado, que en contestación el secretario de guerra notificó al gobernador que la oferta de Java sería rechazada y se abriría una nueva subasta.

El secretario Vicente Singson Encarnación desmintió ayer tarde la noticia publicada en algunos periódicos en el sentido de que el mercado local de azúcar está amenazado por la tentativa del azúcar de Java de inundar este mercado con 3,000,000 de toneladas de su azúcar.

Java, según explicó el secretario, tiene esta cantidad de azúcar en sus bodegas, representando el remanente acumulado por los dos años pasados, que los productores javaneses se alegrarian de vender a cualquier precio.

Sin embargo, indicó, el ejército en Filipinas necesitará segun se calcula, cerca de 5,000,000 de libras o un poco más de 2,000 toneladas de azúcar refinado hasta fines del año.

En cuanto al millón de toneladas que se dice Java está preparado a inundar el mercado de Filipinas, se dice que la tarifa únicamente montaría a P7.50 el pico, que sumado al costo de producción, tarifa de carga y otros gastos haría imposible para los javaneses el descargar su azúcar aquí a un precio más bajo de P12 ó P13 el pico para el azúcar centrifugado. Las cotizaciones de ayer del azucar filipino en el mercado de Manila eran de P7.80 el pico.

AGRESIONES, ROBOS SE SUCEDEN EN 24 HORAS

La policía atareada ayer por una serie de crimenes en la ciudad

Una serie de agresiones y robos se han registrado en todo el día de ayer.

A las 11:30 de ayer mañana, Jacinta Fernandez, de 23 años, que trabaja como criada en la casa de Celerina de Chaves, en la calle Mayhaligue No. 312, apareció juntamente con dos hombres que le acompañaban en la estación de Meisic dando cuenta de que su ama, en un momento de obcecación la maltrató. Efectivamente la criada aparecía con los labios partidos, con la cara llena de cardenales, así como otras partes del cuerpo, y todo esto, según alega la criada fué causado por su ama, solamente porque se negó a obedecer lo que le mandaba alegando que estaba enferma.

La policía actuando de acuerdo con los deseos de la criada la condujo al Hospital General donde dicen que sus heridas necesitarían 21 días para curarse y que hay motivos para presentar una querella por maltrato y lesiones contra la Sra. de Chaves.

A las 12 de la tarde, Alfredo Crespo de la calle Tioko, Tondo se dirigió a la tienda de sari-sari de la calle Herbosa No. 219, de la propiedad del chino Uy Sun, de quién el primero pidió un favor. Como el chino no le concediera lo que le pedía, Crespo se enfureció y cogiendo una barra de hierro agredió al chino hasta dejarle malparado. Como el chino se echara a correr hacia el interior de su tienda, el agresor cogió una piedra y la arrojó contra los estantes de la tienda causando en ellos grandes destrozos.

A las 3 de ayer tarde Marcelo Sison, dió parte a la policía de que el 17 de junio, dos sujetos le agredieron en la esquina de las calles Mayhaligue y O'Donnel.

A las 9:30 de anoche Rafael Santos, cochero, de 18 años de edad, mientras guiaba su carromata No. 654 fué agredido por dos desconocidos frente a la casa No. 1917 de la Avenida Rizal, por causas desconocidas. Entre los agresores, Santos asegura haber visto a un tal Pedro Javier.

A las 9:50 de anoche Go See, de 23 años, residente en la calle Evangelista No. 449 fué agredido por uno que reconocido como Marcelino Bysramante y que iba con otros dos desconocidos, por causas desconocidas para el chino.

Cuatro Mueren..

(Continuación de la página 1)

Dos "nazis" y un individuo no identificado murieron a tiros y un secretario de la unión comercial socialista, Johann Schmaus, se quitó la vida ahorcándose, después que su hijo, Anton, hubo sido arrestado y acusado de disparar contra los asaltantes.

Dos sacerdotes católicos figuran entre las personas arrestadas y acusadas de tramar contra el gobierno en Kaiserlautern y Dusseldorf. De los once arrestados en Kaiserlautern, cuatro eran periodistas catolicos. Las autoridades prohibieron la celebración de un mitin de jovenes catolicos en Juelich.

Esta proscripción de los socialistas vino a raiz de una medida similar contra la organización semimilitar de camisas verdes nacionalistas, encabezado por el reciente aliado de Hitler Alfred Hugenberg y de los Cascos de Acero de Franz Seldte, una organización de veteranos de la guerra mundial, en relación con la campaña antiradical del gobierno de Hitler.

El partido comunista fué expulsado del poder cuando Hitler asumió las riendas del gobierno con su régimen fascista en marzo ultimo, despues que se suspendieron las campañas comunistas y socialistas antes de las elecciones de 6 de marzo para el Reichstag. Las uniones obreras tambien fueron reprimidas hace unas semanas, en otra fase de la llamada revolución nazi.

Hugenberg dimitió como ministro del exterior del gabinete "nazi" y Seldte, ministro del trabajo, se ha separado, poniendo en peligro la coalición "nazi"-nacionalista que puso a Hitler en el poder. Pero el Reichstag le confirió poderes supremos por espacio de cuatro años y acaso no vuelva a reunirse como no sea por orden suya expresa, así que su posición como dictador esta, al parecer, politicamente segura.

El ministro del interior Wilhelm Frick ha ordenado la prohibición nacional del partido socialista, despues que el gabinete de Hitler decidió que el grupo era "subversivo".

Frick ordeno la confiscación de las propiedades del partido y la separación de los miembros socialistas del Reichstag, de las varias dietas del estado y parlamentos de comunidad.

Los socialistas son ahora el segundo partido nacional mas grande y en años pasados fueron el mas grande despues de la guerra mundial y el establecimiento de la republica, hasta la subida reciente al poder de los socialistas nacionales, guiados por Hitler.

Como resultado de las elecciones de marzo, los socialistas, aunque no se les permitió que hiciesen campaña, ganaron 113 asientos, los comunistas 78 y los catolicos del centro, 70, en comparación con los 272 ganados por los nazis y 50 de sus aliados nacionalistas. Los 613 asientos restantes fueron distribuidos entre los partidos de menor importancia.

En el Reichstag actualmente hay 240 "nazis", 121 socialistas, 100 comunistas, 70 catolicos del centro, 51 nacionalistas y 45 entre miembros de otros partidos.

Quezon Ofrece Un Banquete Al General Cox

El presidente del Senado Manuel L. Quezon fué anfitrion en un luncheon dado al mediodia de ayer en el Wack Wack Golf and Country Club en honor del general Creed F. Cox nuevo jefe de la oficina de asuntos insulares. Arriba en la mesa presidencial se hallan de izquierda a derecha: el Speaker Roxas, el general Cox, el presidente Quezon, el senador Osmeña y el vice gobernador Holliday. Abajo una vista general de los comensales que son:

Representante Manuel V. Gallego, Rep. Pedro Magsalin, Senador Jose M. Veloso, Rep. Tomas Oppus, Sen. Alejo Mabanag, Rep. Cirilo Bayaya, Rep. Alfonso A. Pablo, Rep. Domingo Maddela, Rep. A. L. Alvarez, Col. Louis Van Schaick, Sec. A. de las Alas, Norman Hill, Sec. Quirico Abeto, Mr. Kemp, Secretario Sison, Joseph E. Mills, Comisionado Camilo Osias, Rep. Vicente Ybiernas, Rep. J. L. Luna, Rep. Serafin Marabut, Rep. Fabian Millar, Rep. Marcelo T. Boncan, Rep. A. Bonifacio, Rep. M. S. Ramirez, Sen. L. Hidrosollo, Rep. Kapunan, Rep. V. Cudilla, Rep. Carlos Tan, Rep. Fortunato de Leon, Rep. Isidro Vamenta, Wm. J. Shaw, M. P. Lichauco, Sen. Juan Nolasco, Gov. Vicente Formoso, Rep. L. Festin, Rep. M. Noel, Wm. Teahan, Carlos P. Romulo, Rep. F. A. Delgado, Sen. Claro M. Recto, Sen. Francisco Zulueta, Rep. Emiliano T. Tirona, Rep. Pedro Sabido, Rep. Jose C. Zulueta y Rep. Pedro Vera

Jefe de la revuelta en Siam nombrado premier por el rey

(De la "Associated Press")

Bangkok, Siam, junio 22.—Phya Bahol, ex-comandante en jefe del ejército que acaudilló la revuelta sin sangre del martes, ha sido nombrado premier de Siam este dia por el rey Prajadhipok.

El rey aceptó ayer la dimisión del Consejo de Estado, dió audiencia a los representantes de los jefes del golpe de estado, y sancionó la convocatoria inmediata de la asamblea popular.

Los consejeros destituídos fueron un grupo conservador que subió al poder por decreto real de abril.

Un Policia Se Quita El Uniforme Para Pegarse Con Un Cochero

"Estas valiente por que llevas uniforme", dijo el cochero al policia.

Y el policia le demostró que no era el uniforme el que le hacia valiente y para probarlo mas practicamente se quitó el uniforme, la chapa y el revolver y le invitó a pelear al cochero.

El cochero aceptó el reto y en plena calle los dos se enzarzaron en un pugilato. El policia estaba llevandose la peor parte de la contienda cuando otro policia apareció y ayudó a su compañero apaleando con su porra y sus puños al cochero y dejandole malparado.

Ahora el juzgado de Malabon tiene que resolver un problema legal: si cabe procesarle a Bertigo Martin el cochero batallador por haber agredido a puñetazos a un policia del municipio ayer tarde, despues de que este se hubo aligerado el uniforme, la chapa y el revolver.

El caso, tal como resulta de las investigaciones hechas por la Constabularia de Caloocan fué el siguiente:

Hallábase el policía Exequiel Santos, de Malabon, regulando el tráfico en una calle del pueblo ayer tarde, cuando ordenó a Bertiga Martin que guiaba su carretela que se alejara porque estaba bloqueando el tráfico.

Martin desobedeció al policía y cuando este insistió hizo la alusión al uniforme.

A lo que el policía contestó: "Si quieres te daré oportunidad de pelear conmigo y si tienes miedo a mi uniforme me lo quitare".

Acto seguido el policía quitóse el uniforme y se puso a reñir con el cochero. Durante la lucha que entablaron policía y cochero en medio de la calle principal del pueblo, apareció el policía Alejandro Contreras, también de Malabón, y como viera que su compañero de cuerpo estaba perdiendo, arremetió a palos y a puñetazos al cochero hasta dejarle malparado.

La defensa del cochero alega que no se le puede procesar a Martin por atentado contra la autoridad porque el policía se quitó la chapa, el revolver y el uniforme que son sus signos de autoridad antes de comenzar la riña.

El juez resolverá esto a su debido tiempo, pero en el entretanto los dos policías tienen hoy que responder a una acusación administrativa, el primero, Santos por haberse rebajado quitándose el uniforme en plena calle, y el segundo, Contreras por haberse cebado apaleando sin piedad al cochero cuando ya no ofrecia ninguna resistencia cuando llegó.

EL GENERAL COX VA EN AEROPLANO AL SUR

Desea "el beneficio del contacto personal con el pueblo filipino"

"El objeto de mi visita a las Islas es obtener un conocimiento mas intimo de las actuales condiciones locales y para obtener el beneficio del contacto personal con el pueblo de las Islas Filipinas" explicó esta mañana el general Creed F. Cox, nuevo jefe de la oficina de asuntos insulares antes de emprender el vuelo a las 7:30 a. m. desde el campamento Nichols en un avion del ejercito para las Islas del sur.

El objeto de este viaje es "fomentar y conservar la cooperacion que ha existido hasta ahora entre la oficina de asuntos insulares en Washington y el gobierno insular" añadio el general Cox.

El general Cox cuyo avion piloteado por el capitan Walter Richards fue escoltado por el otro avion piloteado por el teniente Frederic Glandesberg esperaba llegar a Iloilo a las 11:30 a. m. y dirigirse inmediatamente a La Carlota, Negros Occidental para volver a Iloilo esta misma noche.

En su presente recorrido que hará todo en aeroplano el general se propone visitar mañana Zamboanga, el Camapamento Keithley, Lanao, Cebu, Tacloban, Leyte y Legazpi, Albay.

D. O. M.

DON BENIGNO TODA Y ARCE

Falleció en Guagua (Pampanga) el 22 de Junio de 1933, a la edad de 64 años, despues de haber recibido los Santos Sacramentos.

Sus afligidos esposa, Dña. Francisca Toledo, hijos Benigno, Carlos, Pilar (ausente), Jose, hijos politicos, Elisa, Maria del Carmen, Abelardo; hermana, Dolores (ausente), hermanos politicos, nietos, sobrinos y demas parientes participan a sus amistades tan sensible pérdida y suplican encomienden su alma a Dios en sus oraciones.

M.E.C.D. 2016

ANUNCIOS LA VANGUARDIA CLASIFICADOS

Almonedas de Agencias de Empeño: 3 inserciones ₱7.50. Avisos de Licencias de Cantina y Billar: 6 inserciones ₱7.50. Avisos de Caldera y Motor: 10 inserciones ₱12.50.

SE VENDEN FINCAS Y TERRENOS

SE VENDEN
CASAS CERCA DE LA UNIVERSIDAD DE STO. TOMAS

PARA DORMITORIO—₱21,000.00

Una nueva casa de 280 m. c. de edificacion con terreno de 640 m. c. en la Calle Isabel, entre la Universidad de Sto. Tomás y la Universidad Nacional. En los altos tiene 7 habitaciones grandes, sala, 2 baños, 2 retretes y cuarto para lavar con varios lavabos. En los bajos 3 habitaciones, sala, espacioso comedor, cocina, baño y retrete, y tienda. Hay un camarin detras para taller o panaderia. (408)

RESIDENCIA—₱11,500.00

Un chalet de 200 m. c. con hermoso terreno de 658 m. c. que dá al Parque Osmeña en la Calle Mangahan. Tiene una veranda y sala grande, 4 habitaciones, comedor para 24 personas, 2 baños y cocina. Los bajos son de cemento y pueden servir para bodega u oficina. Camarin detrás que puede convertirse en accesorias. Garage para 3 coches. Solar con pavimento de cemento y cerco. Sol de la mañana; sitio tranquilo, sin trafico ni polvo, y muy proximo al centro comercial. (448)

RESIDENCIA—₱8,000.00

Una casa de 2 pisos con 875 m. c. de terreno en la Calle Laong Laan, esquina otra calle ancha, a una manzana de la Universidad de Sto. Tomas. En los bajos cuenta con una antesala, sala, comedor, cocina y baño; y en los altos con 4 habitaciones y baño. Hermoso jardin, la mar de arboles frutales, y huerta. Se vende solamente por el valor del terreno, regalando la casa que ha costado ₱8,200.00 el 1929.

C. M. HOSKINS & CO
Corredores de Fincas
185 David Tel. 2-22-16

SE VENDE. — Un magnífico chalet en la calle Oroquieta No. 1858 con todas las comodidades modernas. El terreno mide 1,300 m. c. y da a cuatro calles; con un jardin y toda clase de árboles frutales. Tiene garage y cuadra para caballos de carrera. Un pequeño anticipo y el resto a plazos. Razón en la misma.
(21-23-24-junio-33)

UN HOGAR AL ALCANCE DE TODOS
Para ir Pagandolo con el Dinero que Emplee en Pagar Alquileres.
Todo preparado para su Traslado.
SAN JUAN HEIGHTS CO.
Free Press Bldg., 680 Rizal Ave.
Tel. 2-15-01, Box 96

RAPIDA PRESENTACION DE PRUEBAS SOBRE TAXIS

En un esfuerzo por obtener antes de finalizar el mes el correspondiente certifico de conveniencia publica para seguir operando sus taxis, los cuatro operadores que ahora tienen solamente un permiso especial por medio de sus abogados hicieron rapidamente la presentación de sus pruebas en la vista celebradas esta mañana ante los comisionados en pleno.

Los operadores de taxi con permisos especiales estan en peligro de tener que suspender su servicio en vista de que el plazo que les ha concedido la Corte Suprema para operar bajo permiso especial, declarando ilegal por la misma, vence el 1 de julio. Por otra parte, varias empresas de taxis ya establecidas se oponen a las solicitudes alegando que si la comisión concede los pedidos certificos de conveniencia publica habra tantos taxis que sera para ellos una competencia ruinosa.

La vista fue suspendida esta mañana y sera reanudada para uno de los dias de la semana que viene a petición de los solicitantes.

Una Joven Salta De Un Automovil Huyendo De Un Chofer Satiro

La Constabularia de Pangasinán, da cuenta de que el 18 de mayo, Benjamina Ancheta, una joven de 19 años de edad, mientras iba en el automóvil No. PU-2795 en Pozorrubio, Pangasinán, saltó sin mas ni mas de dicho automóvil, sufriendo graves lesiones que le ponen en peligro de muerte.

La Constabularia investigando el caso llegó a la conclusión de que la joven saltó del automóvil porque el chófer del auto trató de deshonrarla.

Los Concejales 'Antis' Están Resentidos

Un resentimiento ha surgido entre los "antis" de la junta municipal, por el aparente menosprecio u olvido de que fueron objeto, en las reuniones que se celebraron por los impugnadores de la ley Hare-Hawes-Cutting, bajo la presidencia del Sr. Manuel L. Quezon, según ha informado el presidente Vicente Bautista.

Un concejal ha declarado esta mañana que ellos, los "antis" de la junta municipal, ya no se meterán en todos los movimientos contra dicha ley. Presumen que ellos "están de más" y el comité informativo nacional no les considera necesarios para los trabajos de ilustrar al pueblo sobre los puntos objecionables de la medida.

"Están mejor considerados que nosotros ciertos lideres que nada callan, que no han sido ungidos por el voto popular, pero que están agarrados a los faldones del comité informativo nacional"—decían otros ediles desengañados.

SALUDAN A MURPHY

El general brigadier Clarence Bowers jefe interino de las fuerzas de la constabularia, con su estado mayor fue a presentar sus respetos esta mañana al nuevo gobernador general Frank Murphy en el palacio de Malacañang.

Tambien fue esta mañana a presentar sus respetos al nuevo ejecutivo de Filipinas una delegacion representativa de la asociacion de propietarios de Manila.

Financieros Locales Conferencian Con El Consejero Mills

Entre el consejero financiero del gobernador general Mr. Joseph E. Mills, por una parte y varios financieros de esta localidad, entre ellos el secretario de hacienda Sr. Singson Encarnacion, el comisionado de bancos Sr. Tirso Garcia, el presidente Dankwerth de la Philippine Trust Company, y los dos sub-secretarios de hacienda, Sres. Gomez y Carmona se celebró esta mañana una conferencia cuyos fines no llegaron a trascender a conocimiento publico.

Se cree sin embargo que el objeto de la conferencia ha sido el deseo del consejero del gobernador general de obtener directamente los financieros locales un conocimiento cabal y completo de la situacion financiera en estas islas con vistas a la preparacion del proximo mensaje del gobernador general a la Legislatura.

Supuesta Anomalia En Las Obras En El Mercado De Divisoria

Una investigación de supuestas anomalias en el trabajo de los zaquizames del mercado de la Divisoria, pide el concejal Vicente Alindada, en una comunicación enviada al alcalde con fecha de ayer.

En este respecto, el concejal Alindada dice en parte en su comunicacion:

1.a—Una investigacion detallada del caso y la consiguiente depuracion de responsabilidades.

2.a—Una investigacion del porque cualquiera obra del Gobierno de la Ciudad ha de ser siempre mas costosa y de mucha mayor duracion que obras identicas pero llevadas a cabo por empresas particulares.

3.a—Suspension temporal del gasto adicional de P3,500 aprobado ayer por la mayoria de la Junta Municipal.

Más Prontitud En Asuntos Catastrales Pide El Sec. Abeto

El secretario Abeto del departamento de justicia dictó esta mañana una circular encareciendo de los jueces de Primera Instancia que aceleren el despacho de los asuntos catastrales en vista del cumulo de los asuntos de esta naturaleza en los calendarios de los juzgados.

SE RETIRA

Otro de los miembros del personal de la oficina de comercio que se acoje a la ley del retiro, es el Sr. Vicente Noel, agente comercial de la oficina de comercio en Cebu segun anuncio al mediodia de hoy el director Tomas Confesor, de la oficina de comercio.

Los Primeros...

(Continuación de la pág. 1)

están confirmadas, agarrándose a la esperanza de que los aviadores debieron haber aterrizado forzosamente en una sección aislada sin contratiempo alguno.

El departamento de comunicaciones ha dicho que la muerte de Collart fué confirmada por un mensaje telefónico. La primera noticia recibida decía solo que uno de los aviadores había muerto y el otro había resultado herido.

En la región oeste de México se ha efectuado una búsqueda extensa, desde que los dos aviadores no llegaron a la hora esperada.

Ordenaciones De Sacerdotes En El Palacio Arzobispal

En los dias 14 y 16 de julio proximo habra ordenaciones sacerdotales en la capilla del Palacio Arzobispal, segun anuncio esta mañana el M.R.P. Dr. Simeon Gutierrez secretario del Arzobispado de Manila.

El dia 14 se impodran las ordenes menores y el dia 16 las mayores oficiando el Excmo. Sr. Arzobispo de Manila Mons. Miguel O'Doherty. Hasta esta mañana no se sabia todavia el numero ni los nombres de los que seran ordenados pero se tiene entendido que en su mayoria serán clerigos. Segun informes entre los que seran ordenados hay tambien un fraile agustino.

Don Benigno Toda Conocido Propietario De Pampanga, Ha Muerto

Victima de una pertinaz enfermedad, Don Benigno Toda y Arce, conocido propietario de Guagua, falleció en dicho pueblo, ayer 22 de junio, a la edad de 64 años, después de haber recibido los Santos Sacramentos.

Deja viuda, Doña Francisca Toledo, y cuatro hijos, Benigno, Carlos, Pilar y Jose.

El finado era muy conocido en la provincia de Pampanga y su muerte ha sido muy sentida por sus numerosas amistades.

El entierro se llevará a cabo en el panteon de la familia; promete ser una imponente manifestación de duelo.

MISCELANEA

SE VENDE. — Un autopiano marca "Cable" por ₱300.00 solamente. Tiene un sonido muy bueno. Se puede ver en la calle Colorado 516.
(23-24-junio-33)

¡GANGA!
SE VENDE. — Un juego de sillas de bejuco (6 piezas) casi nuevas por ₱27.00 solamente. Razón: 727 Severino, Quiapo. Teléfono 2-69-25.
(23-junio-33)

ACCIONES EN VENTA
"Antamok Goldfields Mining"
"Demonstration Gold Mines, Ltd."
"Southern Cross Mining"
"Ipo Mine"
R. F. NAVARRO & CO., INC.
Corredores de Acciones, Seguros, Bienes Raices.
Tels. 2-43-19 y 2-36-73
318 Edificio Kneedler. Ave. Rizal
(22-23-junio-33)

Fajardo Urge Se Vele Por El Estado De Los Obreros En Las Tiendas

En una cicular enviada a todos los medicos de distritos y demas personal de la oficina, el Dr. Jacobo Fajardo director de Sanidad urge a todos pongan en vigor en todos sus detalles los reglamentos de la oficina en lo que se refiere a los obreros.

En la circular el director urge se haga la inspeccion de todos los establecimientos en las provincias cada seis meses para ver en que condiciones sanitarias se encuentran los obreros que trabajan en estos establecimientos y que se les atienda inmediatamente siempre y cuando necesiten algo, tal como requieren los reglamentos.

Esta circular del director Fajardo es una especie de llamamiento a todos los medicos de distrito en vista de que, segun informes, en algunas provincias han estado descuidando un poco dichos reglamentos.

Abeto Formulara Sus Recomendaciones Sobre Un Ex-Juez

En todo este dia o mañana, el secretario de justicia Quirico Abeto espera someter su informe al gobernador general sobre la reinvestigacion del caso del exjuez Buenaventura Reyes que conocio del famoso asunto de Silvio Viola en Bulacan.

El procurador general Serafin Hilado sometio ayer su informe al secretario Abeto, al efecto de que no habia lugar para procesarle criminalmente al ex-juez Reyes.

El secretario Abeto formulará sus propias recomendaciones al gobernador general.

Carta De Elogio De Murphy a Earnshaw

El gobernador general Frank A. Murphy ha dirigido al alcalde Don Tomas Earnshaw la siguiente carte de elogio:

"Mi querido alcalde:

La manera como se llevaron a cabo las ceremonias de la inauguracion de mi cargo el jueves (de la semana pasada), me impresiono profundamente.

Me quede particularmente sorprendido por la ordenanda asistencia de esta ciudad y la disciplina y los trabajos de los oficiales de la policia.

Es un placer decir a Vd. estas palabras.

Desearia tambien darles las gracias, por sus palabras de aprecio y asegurarle que me llenara de satisfaccion el que Vd. me visite en cualquier dia, si Vd. cree que yo podria ser de utilidad para Vd.

Sinceramente,
(Fdo.) Frank A. Murphy.

Una Huelga De...

(Continuación de la pág. 1)

nes rehusaron dar ninguna explicación de la huelga, pero se ha creido extraoficialmente que una serie de causas relativamente menores ha contribuido a producir el descontento general entre los filipinos, incluyendo la expulsión del obrero en Waimanalo, por su actitud amenazadora, según se dice.

Los dignatarios de las plantaciones alegan que las agitaciones en Waimanalo pudieron haber intensificado con la llegada reciente de elementos filipinos. Varios miles de filipinos y otros obreros azucareros y de otras plantaciones han estado ociosos meses y meses a causa del estado de cosas desfavorables.

Ningún obrero de las plantaciones ha recibido reducciones de pago desde el año pasado, según se ha afirmado.

El grupo de obreros de La Honolulu Plantation Company en Aiea continuaba parado aun este día, aunque en Wailus, donde algunos se declararon en huelga el miércoles, algunos volvieron al trabajo. La situación es tranquila en general.

SE ALQUILAN

A PROPOSITO PARA POULTRY
P5.00 HECTAREA
Solamente P5 hectarea alquiler mensual, terrenos apropiados para "POULTRY". Actualmente hay un "poultry" en el sitio que produce 1,000 huevos diariamente.
No malogre esta oportunidad. Razon: YSMAEL & CO., INC., 348 Echague, Tel. 2-21-54. (vier.-h.n.a.)

SE ALQUILA. — Local para oficina fresco, limpio y tranquilo en un edificio de concreto, 723 Ave. Rizal, altos del Manila C.O.D. Alquiler mensual y condiciones a solicitud. Razón: H. H. Buck, 227 Calle David, Manila. Tel. 2-16-36.
(19-mayo-mar.-vier.)

Campaña Contra Las Destilerias Clandestinas

No obstante las dificultades que atraviesan ahora debido a la reducción de los presupuestos, los agentes de la oficina de Rentas Internas están llevando a cabo ahora una campaña fructifera contra las destilerias y fabricas de cigarrillos sin licencia.

Según informa el jefe de los agentes Sr. M. Kamantigue al oficial mayor de Rentas Internas, desde el 27 de marzo hasta el 29 de mayo pasado, en ocho provincias se han registrado 31 arrestos y descubierto 24 destilerias ilegales, una fabrica ilegal de cigarrillos, una venta ilegal de cigarrillos y siete personas poseedoras ilegalmente de vinos.

Estas infracciones se han registrado en las provincias de Albay, Cagayan, Cotabato, Laguna, Pangasinan, Samar, Surigao y Tayabas. El mayor número de arrestos se ha registrado en Tayabas con 7 personas cogidas, mientras que en cuestion de destilerias Albay y Tayabas encabezan en el número de las descubiertas sin licencia.

Roxas Habla...

(Continuación de la pág. 1)

los que más contribuyeron con sus sugestiones y opiniones.

Todos los oradores, Tirona, Kapunan y Roxas y el presentador representante Tomás Oppus procuraron condimentar con la menor cantidad posible de política sus discursos y fué la reunión de este medio día más bien la reunión de antiguos camaradas que de graves legisladores.

Excepción hecha del ajetreo por la comida que daban al medio dia de hoy varios miembros de la Camara, en agasajo de camaradas al speaker Roxas y los representantes Sabido y Tirona, la mañana de hoy en los círculos legislativos transcurrió serena y sosegada, al menos desde el punto de vista de la política, sin que la empañara siquiera ninguna discusión vívida sobre temas apasionantes.

Hasta aquellos rumores sobre movimiento de reorganización interna de la Cámara, de la mesa a los diferentes comités, se advirtieron apagados o por lo menos bastante asordinados. La ausencia del presidente Quezon, precedida de varias conferencias del presidente Quezon con miembros de la Legislatura, ha debido haber contribuido a semejante estado de sosiego y serenidad aparentes en el campo de la política militante.

Salvo que la prevengan acuerdos o sucesos ulteriores imprevistos, en lontananza próxima se halla una campaña intensiva y extensiva, amplia y autoritativa, sobre los dos lados opuestos de la Ley de Independencia, llamada Bill Hare-Hawes-Cutting, el de los méritos y el de los deméritos. Para ella se aprestan los defensores con la Misión Legislativa en pleno a la cabeza, de una parte, y, de otra los opositores bajo el Comité Nacional Informativo del que, como jefe, ha sido recientemente elegido el presidente Quezon. Ambas fuerzas informantes se disponen, sin embargo, a no rebasar, en su campaña, los linderos del campo informativo, procurando evitar toda incursión en predios personalistas, apasionantes y sectarios, en aras de la unidad.

Los defensores en el centro de Luzón y Visayas

De momento, entra en los planes de los defensores del Bill H.H.C. una campaña inicial en el centro y sur de Luzón y en Visayas. Mañana, sábado, 24 y pasado mañana, domingo, 25, de los corrientes, un núcleo de la misión con el representante Tirona y otros desarrollará en Salinas, Cavite, Silang, todos de la provincia de Cavite una serie de actos populares con fines informativos o ilustrativos del bill.

A la tarde del mismo día domingo, 25 del actual, a las 4:00 de la tarde, habrá un acto análogo en Malolos, Bulacán, pero más comprensivo. A él se disponen a acudir en masa gentes de Malolos, Barasoain, Santa Isabel y otros inmediatos, como también núcleos representativos de todos los pueblos de la provincia. Los miembros en pleno de la misión honrarán el acto en homenaje a la que fué capital de la primera República Filipina y a la historia libertaria de la provincia de Marcelo H. del Pilar.

Después y antes de finar el mes en curso se preparan otros actos intermedios de información. Uno es el banquete que elementos del norte y centro de Luzón, defensores del bill de independencia, se proponen dar en honor al comisionado Osías. El ex-presidente de la Cámara de Comercio de las Islas Filipinas, Sr. Vicente Fernandez; el representante Pablo, y el ex-representante Bañaga, de Tárlac; el ex-gobernador Aquino y los ex-representantes Gonzalez y Cruz, de Pangasinán; el ex-gobernador Castro, de Ilocos Norte; el ex-senador J. Luna y otros organizan el acto.

Hacia el 29 del actual hasta el 5 del entrante mes de julio, el grueso de la misión, con el comisionado Osías, estará de campaña en tres provincias importantes de Visayas, Iloilo, Capiz y Negros Occidental. El programa de actos públicos, según planes, es como sigue: junio 30 (5:00 p.m.) en la Plaza de Iloilo, Iloilo; julio 1.o (5:00 p.m.), en la Plaza de Capiz, Capiz; julio 2, (3:00 p.m.) en Miagao y, en todo caso, Tigbauan, Iloilo; julio 3 (durante todo el día) en 8 ó 10 pueblos de Negros Occidental, y julio 4 (6:00 p.m.) en Janiway, Iloilo, para estar de regreso en Manila el 6 del mismo mes.

Los oponentes en el centro de Luzón y Visayas

Horas antes de su marcha a Baguio, el presidente Quezon reunió anoche en su casa en Pasay, a los conspicuos elementos impugnadores del Bill H.H.C. presentes en Manila. Dos acuerdos de subido interés que se adoptaron anoche consistían, uno en que se iniciara inmediatamente una campaña sobre las cláusulas objecionables del bill, y otro en que se procediera a la reorganización de los comités locales del Comité Nacional Informativo.

La campaña, que se lanzará bien pronto, ha escogido como primeros sectores la cabecera y otros pueblos de Nueva Ecija. Luego, seguirá un acto público en el Manila Grand Opera House. Después, se extenderá la campaña a la Isla de Panay (Iloilo, Capiz y Antique), a donde el representante Zulueta se propone llevar al ex-senador Sumulong y el senador Recto. En todos estos actos informativos, conocidos oponentes, que probablemente cuenten con el senador Quirino, el speaker pro-tempore Paredes, los representantes Diokno, Buencamino, Gallego, Domingo y otros, harán uso de la palabra.

En la reunión de anoche, los oponentes estuvieron considerando el plebiscito propuesto por el presidente Quezon y apoyado por el senador Osmeña y el speaker Roxas. Según todas las señales, el grupo está dividido en dos sectores de opinión, uno con el presidente Quezon en pro y otro en contra con el speaker pro-tempore Paredes. Se estimó la necesidad de constatar plebiscito y convención nacional. De ahí que el representante Magalona se anime a reproducir su proyecto sobre convención nacional. Los representantes Ozamis e Hilario son de los promovedores principales del proyectado plebiscito.

También previo a su marcha a Baguio, donde piensa descansar por unas semanas, como preparándose a las próximas tareas legislativas, el presidente Quezon, al par que anuncia su aceptación del cargo de jefe del Comité Nacional Informativo, reitera sus anteriores declaraciones y puntos de vista sobre el Bill H.H.C. Hace resaltar la necesidad de que defensores y oponentes de la medida desarrollen una campaña informativa sobre los méritos del bill. Insiste en las fundamentales objeciones a determinadas disposiciones del mismo y, bajo ellas, en el propósito de impugnarlo.

SE ALQUILAN

CON O SIN GARAGE
SE ALQUILAN. — Accesorias grandes y muy ventiladas de 4x9 los altos y 4x14 los bajos en la calle Dart Nos. 1130 y 1146, a dos minutos del tranvía. Razón 1115 Singalong.
(21-23-24-26-28-junio 33)

SE ALQUILA. — CHALET; sala, comedor, 3 dormitorios espaciosos con sus respectivos baños, garage y dependencia de criados. Alquiler moderado. Cerca a los colegios Sta. Escolástica y La Salle. 1179 Pennsylvania. Razón: 1030 Vergara, Quiapo, Manila.
(21-23-26-junio-33)

SE DESEAN

SE DESEA.—Un préstamo de P20,000.00 para un comerciante prominente, con una garantia en primera hipoteca de P53,000.00. Razon: United Brokers Corp., 348 Echague, Tel. 2-21-54 o 2-23-40.
(23-24-26-junio 33)

Se Intensifican...

(Continuación de la página 1)

reparaciones hechas precipitadamente evitaron que la inundación creciese.

Los despachos venidos de Hankow dicen que una parte de un dique en la sección norteña de la ciudad se halla en un estado peligroso, causando temores de que la metropoli sea victima de una repetición del desastre de 1931, en el que decenas de miles de vidas se han perdido con destrozos materiales de muchisimos millones.

Los diques en las afueras de Wuchang van cediendo poco a poco ante la presión de las aguas, aunque los refuerzos de emergencia han proseguido sin cesar. Sobre Hankow se dice que varios sitios de menor importancia estan ya anegados.

El Yangtze, ya en los niveles de 1931, ha vuelto a subir firmemente este dia, después de ser estacionario ayer.

Se Salva La...

(Continuación de la página 1)

americanos reiteraban la firme actitud de los Estados Unidos contra la estabilizacion internacional del dolar por ahora, la delegacion alemana de nueve miembros salio anoche para Berlin sin asegurar que volverian pronto, lo que dio lugar a comentarios sobre la posible disolucion de la conferencia.

La resolucion del secretario Hull iba acompañada de una declaracion al efecto de que la tendencia a los restricciones comerciales habia dado lugar a una "accion nacionalista por todas las naciones la cual si se llevase a su logica conclusion, daria por resultado la casi completa eliminacion del comercio internacional y una retrogresion al aislamiento medioeval."

La resolucion encarecia la pronta consumacion de los convenios y las reducciones arancelarias bilaterales y multilaterales para evitar discrimenes.

AVISOS

Manila, Junio 21, 1933.
A Quien Concierna:
El firmante por la presente anuncia su intencion de dirigir una instancia a la Oficina del Ingeniero de la Ciudad en o hacia el 30 de Junio, 1933, para solicitar permiso para trasladar una caldera de vulcanizing plant de 440 Estero Cegado a 435 Ronquillo, distrito de Sta Cruz, Manila
ROYAL RUBBER SALES & SERVICE
(21 al 1 Julio-33)

Manila Junio 13, 1933
A Quien Concierna:
El firmante por la presente anuncia su intencion de dirigir una instancia a la Oficina del Ingeniero de la Ciudad en o hacia el 24 de Junio 1933, para solicitar permiso para instalar dos motores electricos de 1 y de 1/3 c. de f. para una fabrica de Ice Drops en el local situado en la Calle Blumentrit No 60; distrito de Sta Cruz, Manila
RAINBOW ICE DROP
(13 al 23 junio-33)

Manila, 20 de Junio, 1933.
A Quien Concierna:
El firmante por la presente anuncia su intencion de dirigir una instancia a la Oficina del Ingeniero de la Ciudad en o hacia el 1 de Julio 1933, para solicitar permiso para instalar 3 motores electricos de ¾, ½ y ¼ C de f para sucursal de una panaderia y negocio de cafe en el focal situado en la Calle Echague No. 412, distrito de Quiapo, Manila.
PANADERIA "LA MAGDALENA"
Por Andres Grimalt, Prop.
(20 al 30 junio-33)

Reprensión..

(Continuación de la pág. 1)

sueldo de la institución. Lo mismo se dice de Reyes y López, que son meros alumnos.

Después de estudiadas las circunstancias y otros detalles del caso sometido a su investigación, el comité formula las siguientes cuatro recomendaciones:

1.a—Que haya una más estrecha supervisión de los trabajos de los médicos del Hospital General;

2.a—Que no se permita a los estudiantes seguir en los carros de ambulancia, porque los estudiantes no están facultados por la ley a expedir recetas;

3.a—Que haya dos cirujanos de ambulancia en el Hospital; y

4.a—Que, de ser cierta la afirmación hecha por el director auxiliar interino del Hospital General, de que no es práctica de la institución servir a personas que vienen en vehículos particulares o privados, esta práctica debe ser alterada, en el sentido de que los médicos del hospital deben prestar atención y cuidado a toda clase de personas, lleguen o no en vehículos, o en vehículos privados.

Este informe ha sido aprobado por el comisionado de Sanidad Dr. Valdés.

JUDICIALES

ESTADOS UNIDOS DE AMERICA
ISLAS FILIPINAS

EN EL JUZGADO DE PRIMERA INSTANCIA DE MANILA
SALA II

Num. 44467
Testamentaria de JOSE PLACIDO SILVA, finado.

Habiendose presentado el día de Mayo, 1933, presentóse un documento que se dice ser la ultima voluntad y testamento de Jose Placido Da Silva y habiendose presentado una solicitud al Juzgado pidiendo la legalizacion del mismo y la expedicion de carta de administración a favor de Brigida Hatol Vda. Da Silva se ordena que el día 5 de Junio, 1933, a las 8:30 a. m. sea señalado como dia para la legalizacion del citado testamento.

En el dia y hora señalados para la vista de dicha solicitud cualquier persona interesada podrá comparecer para impugnar de palabra o por escrito la legalizacion de la citada ultima voluntad y testamento, y oponerse en igual forma a la expedicion de carta de administración segun se solicita.

Publiquese este aviso de señalamiento por tres semanas consecutivas en "La Vanguardia", periódico de circulacion general en la Ciudad de Manila, I. F.

Manila, I. F., 1 de Junio, 1933.
(Fdo.) PEDRO CONCEPCION
Juez del Juzgado de Primera Instancia
(9-16-23—Jun. 33)

La Incertidumbre...

(Continuación de la pág. 1)

activa preparación el plan presupuestario de 1934 con los proyectos de ley convalidando la ayuda de emergencia a las escuelas, de Obras Publicas y Comunicaciones se ve incapacitado, por las razones ya expuestas al comienzo, de acometer el proyecto de ley de obras publicas y mejoras permanentes, el de Agricultura y Comercio no tiene en perspectiva algunas legislaciones administrativas.

AUDIENCIAS

La junta municipal celebrará audiencias publicas sobre el proyecto del concejal Teofilo Mendoza, disponiendo un limite de ocho horas de trabajo en la ciudad, no decidirá el asunto por ahora, según ha anunciado el presidente Vicente Bautista.

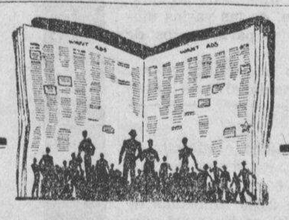

UN EJERCITO DE PROBABLES COMPRADORES
leera su mensaje de ventas todos los dias en la Página de Anuncios Clasificados del
MANILA BULLETIN
Evangelista y Raon
Tel. 2-21-02
(1)

—Que Desea Vd. Comprar?
—Que Desea Vd. Vender?
—O Alquilar?

No le dé Vd. vueltas:

Para realizar rapidamente cualquiera de estas operaciones, lo mejor es publicar un

ANUNCIO CLASIFICADO
—EN—
"LA VANGUARDIA" Y "TALIBA"

dos periodicos que se leen en mas de

37,000 HOGARES

en todas las Islas, y entre cuyos lectores podra Vd. encontrar facilmente la persona que desea hacer esa transaccion que Vd. quiere realizar.

M.E.C.D. 2016