AZUCAR FILIPINO OTRA VEZ ATACADO EN E. U.

Quirino Publica Un Despacho de Quezon Que Produjo Dudas

Temperatura en Manila

Máxima de ayer, a las 2:05 p. m. 35.0
Mínima de hoy, a las 6:05 a. m. 22.9

LA VANGUARDIA

Temperatura en Baguio

A las 2 p. m. de ayer, 23 (73.4)
A las 6 a. m. de hoy, 17 (62.6)

AÑO XXIV. NUM. 66. DIARIO FILIPINO INDEPENDIENTE Información Mundial, Local y Servicio de Provincias MANILA, I. F., MIERCOLES, 19 DE ABRIL, 1933. (Registrado en la Oficina de Correos en Manila como correspondencia de segunda clase el 19 de Febrero de 1910) 12 PAGINAS—7 CTS.

QUEZON Y OSMEÑA NO LLEGAN A UN ACUERDO TRAS LARGA CONFERENCIA

LOS MIEMBROS DE LA MISION NO HAN SIDO CONVENCIDOS

Osmeña urge se acepte el proyecto haciendo despues que se aclaren puntos dudosos de la ley

Por CARLOS P. ROMULO
Director gerente de la TVT
(Servicio cablegrafico)
Exclusivo a La Vanguardia

A bordo del "Ile de France" via Sayville, Nueva York, 18 de abril, 8:00 p. m.—Después de una conferencia que duró hasta las dos de esta madrugada y continuó en el tren que iba en dirección al Havre, el presidente del senado Manuel Quezon, jefe de la misión mixta, y el senador Sergio Osmeña, uno de los presidentes de la misión de independencia que hoy se encuentra en Washington, no han llegado a ningún acuerdo sobre la norma de acción que han de adoptar en relación con la ley Hare-Hawes-Cutting.

EXPLICACIONES DE OSMEÑA NO CONVENCEN

El presidente Quezon sometió al senador Osmeña a una serie de preguntas particularmente sobre las disposiciones de la ley concernientes al alto comisionado americano y las reservas militares y navales. El senador Osmeña dio sus explicaciones pero el presidente no se mostro satisfecho.

Un tanteo de opiniones hecho después de que el senador Osmeña conferenciara con cada uno de los miembros de la misión mixta revela que los miembros no han sido convencidos.

PLAN DE OSMEÑA Y CONTRAPROPOSICION DE QUEZON

La proposición de Osmeña es que se acepte el proyecto, haciendo despues que la presente administración haga una aclaración de los puntos de interpretación dudosa en los artículos de la ley, pero Quezon no se avino y anunció que hara una contraproposición ante una sesión legislativa plenaria.

El presidente Quezon y el senador Osmeña viajan en el mismo camarote.

Los periódicos de Paris han publicado en sitios prominentes noticias sobre Quezon.

OPOSITORES DEL PROYECTO MAS FIRMES

Osmeña informa que Roosevelt se opone a la reapertura del asunto

Por el senador Quirino se han facilitado copias de los términos contenidos en los despachos cablegráficos cruzados entre el presidente Quezon y dicho senador sobre la conferencia de los dos caudillos filipinos en Paris, relacionada con el Bill Hare-Hawes-Cutting. Hélas a continuación:

Despacho del presidente Quezon

"El senador Osmeña informa que la adminisración está opuesta a la reapertura de nuestra causa (en el Congreso) lo que corrobora mi aserto de que nada se podrá hacer hasta que la Legislatura haya actuado. Afirma (el senador Osmeña), además que no se podrán lograr mejores términos de carácter económico caso de que la Legislatura rechazara la ley (Hare-Hawes-Cutting). Esto no cambia mi actitud en contra de la ley".

Despacho del senador Quirino

El senador Quirino envió por contestación el siguiente despacho:

"Todos nosotros estamos satisfechos de su actitud. Nos sentimos más firmes aún".

Las palabras "Esto no quiere decir que he cambiado de actitud", produjeron interés inusitado en los círculos políticos ayer, pues eran las únicas que el senador Quirino se avino a publicar. La publicación íntegra del despacho de Quezon hoy y el despacho recibido del director gerente de la TVT, que va con la misión disipa toda duda que pudo haberse abrigado sobre la actitud de Quezon.

OTRA BATALLA LEGAL POR M. CU UNJIENG

Descarte de un testimonio a favor de la defensa denegado por Goddard

Las mas fuertes objeciones al testimonio de Guillermo A. Cu Unjieng que viene declarando a favor de la defensa de su hijo Mariano Cu Unjieng ya se han formulado esta mañana por la acusación privada representada por el abogado DeWitt, provocando nuevas discusiones legales en la vista.

El descarte del testimonio de Guillermo Cu Unjieng relativo a supuestas manifestaciones hechas a el por su hijo Mariano fue pedido esta mañana por DeWitt sobre el fundamento de que son de referencia. Gibbs expuso una larga argumentación, oponiendose vigorosamente al descarte y explicando que el testimonio del testigo Cu Unjieng se presenta para refutar la alegada conspiración que segun Fernandez hubo entre el testigo, su hijo y Manuel Carlos y que segun la querella lo fue entre Fernandez, el testigo, Mariano Cu Unjieng y Manuel Carlos. Contendio asimismo que se trata de una prueba directa sobre una transacción entre Fernandez y el testigo y de que forma parte de la "res gestae" no siendo por tanto aplicable la regla sobre pruebas

(Continua en la Pág. 2)

Pastor herido por un rayo en un pueblo de Cavite

Hállase hoy en el Hospital General luchando entre la vida y la muerte el niño Mateo Sapat, de 14 años de edad, víctima de una descarga eléctrica que recibió mientras estaba pastando sus carabaos en un campo cercano a su casa en el pueblo de Marigondon, Cavite, el domingo pasado 16 de los corrientes.

De acuerdo con los informes que ha obtenido la Constabularia de la familia del niño que le acompañó a Manila, a la 1:10 de la tarde del domingo, el niño estaba pastando sus carabaos en un campo cercano a su casa, cuando se desencadenó una tormenta acompañada por una lluvia fuerte.

Creyendo que la lluvia sería pasajera, el niño, apesar de tener la casa cercana prefirió cobijarse bajo un árbol frondoso y

(Continúa en la página 12)

ALUNAN SE VE CON ACEITEROS

Laborará no solo por el azucar sino tambien por otros productos

El secretario Alunan no representará solo la industria azucarera, sino también los varios intereses económicos de las Islas, en el viaje que pronto hará fuera del país. Asi ha dado a entender él claramente a varias comisiones industriales que estuvieron a verse con él toda la mañana de hoy, con inclusión de los interesados en la industria aceitera.

Formaban esta última comisión el Sr. Madrigal (V.), Mr. Day y Mr. Hellis, todos con intereses en la industria aceitera. Ellos significaron al secretario Alunan la necesidad y la justicia de que la industria aceitera filipina fuera incluida en las gestiones que él (Alunan), como representante de la Asociación de Azucareros de Filipinas, se propone evacuar en los Estados Unidos y otros paises extranjeros.

Los Sres. Madrigal, Day y Hellis fueron contestados por el Sr. Alunan en la forma ya indicada, esto es, que, como representante económico, él se cree en el deber de trabajar por el bien de todos los intereses economicos de las Islas que estan o pudieran estar afectados por medidas restrictivas. Al aceite de Filipinas le asigna la Ley Hare-Hawes-Cutting una cuota de 200,000 toneladas libres de derechos de entrada.

D. Vicente Madrigal cree que tal cuota, si buena para el estado actual de la industria aceitera filipina, pecará de restrictiva en caso

(Continua en la Pág. 2)

LOS PRECIOS DEL AZUCAR Y ARROZ SIGUEN SUBIENDO

El arroz y el azucar volvieron a aumentar de precio este dia, cuando el primero aumentó veinte centimos mas por cavan, o sea cuarenta centimos en los dos ultimos dias, mientras que el azucar aumento cinco centimos mas por pico, segun anuncio al mediodia de hoy la oficina de comercio.

Las variedades de "elonelon", 'inapostol' y 'macan' fueron las que au-

(Continua en la Pág. 2)

LOS NIPONES EMPRENDEN UN FUERTE ATAQUE

Cruzan el rio Lwan lanzandose contra el pueblo de Lwanchow

(De la "Associated Press")

Peiping, 19 de abril.—Un comunicado militar chino dice que los japoneses renovaron las hostilidades en Kupeikou disparando más de doscientos proyectiles en la parte sur de las posiciones chinas, pero no trataron de avanzar.

Tientsin, 19 de abril.—Las tropas japonesas y de Manchukuo, según despachos de esta mañana, habían atravesado el río de Lwan y Lwanchow atacando el pueblo que se halla defendido por tropas chinas.

Bombardeo japonés

Los aviadores japoneses estaban bombardeando las concentraciones chinas al sur del río mientras la artillería abría fuego contra Lwanchow desde la parte norte de la ribera.

Las autoridades militares japonesas habían declarado previamente que si los chinos formaban nuevas bases al sur del río de Lwan, aquellas tendrían que "ser destruídas también" no obstante su anunciado propósito en la presente ofensiva al norte de China de ocupar las 1,000 millas cuadradas de territorio en el area del río de Lwan alrededor de Chinchow.

Temores por Tientsin

El ferrocarril de Peiping-Mukden, que continua al sur de Tientsin es la línea de retirada de los chinos y del avance japonés acrecentándose los temores aquí de que eventualmente Tientsin quedaría envuelta en las hostilidades.

Los esfuerzos de un destacamento japonés de cruzar el río de Lwan en Tienan ayer se informaba que habían sido frustrados por las ametralladoras de los chinos.

Lwanchow, escena de las batallas de este día se encuentra a unas 100 millas de Tientsin.

Avance de nipones

Tientsin, 18 de abril.—Tropezando con resistencia esporádica de los chinos las fuerzas japonesas y de Manchukuo avanzaron hacia el sur a lo largo del ferrocarril de Peiping-Mukden este día conservando en general una dirección hacia Tientsin.

Los chinos obligados a retirarse de Chinwangtao y de la próxima región del noreste de China que abarca

(Continua en la Pág. 2)

MAGNA PEREGRINACION A ANTIPOLO SE PREPARA

Apenas anunciado ayer el comienzo de las romerias a Antipolo, este dia se dieron ya los primeros pasos para una magna peregrinacion de hombres que bajo los auspicios de la Adoracion Nocturna y de la Congregacion Mariana se celebrará el 13 y 14 del mes de mayo.

Como primera medida se ha formado un comite de organizacion y recaudacion habiendo sido elegidos los siguientes señores: Dr. Pedro Lucas, el ingeniero Emilio Ma. Moreta y el profesor Hermenegildo B. Reyes. El Sr. Luis Gaskell ha sido nombrado para el comite de transportacion.

(Continua en la Pág. 2)

"Temo Que Sea Yo Quien Cambie", Dice Aguinaldo Sonriendo

El general Emilio Aguinaldo entrevistado esta mañana dio a entender su satisfaccion por la noticia de que el presidente Quezon se mantiene firme en su actitud contra la medida Hawes-Cutting confirmando la declaracion hecha anteriormente por el general Aguinaldo de que el confiaba que el presidente Quezon no cambiaria de actitud

Despues comentando sobre la cordialidad, entre Quezon y Osmeña, dijo sonriendo: "Me temo que yo sea quien cambie cuando me hable el senador Osmeña pues es muy amigo mio".

El consul general del Japon en Filipinas Sr. A. Kimura dio anoche una cena en su residenca en honor al general Emilio Aguinaldo con motivo de la proxima marcha del caudillo revolucionario a los Estados Unidos para unirse a la mision mixta.

MEZCLO ARSENICO EN UNA MEDICINA

Farmaceutico condenado a sufrir dos meses y un día de arresto

Una de las cuatro decisiones que últimamente han bajado de la Corte Suprema en Baguio contiene una sentencia de dos meses y un día de arresto para el farmacéutico Luís B. Cruz que tiene una botica en San Juan del Monte, Rizal, como culpable del delito de lesiones graves por imprudencia temeraria por haber mezclado arsénico en una receta.

Según los hechos, el 28 de julio de 1928, la Sra. Juana F. Tiongson, maestra de la Burgos Elementary School, de Sta. Mesa, y esposa de Teófilo Tiongson, obtuvo una receta del Dr. Severo Siasoco para el tratamiento de la nefritis. La receta fué llevada a la botica del acusado. Al día siguiente cuando la ofendida tomó el medicamento pre-

(Continúa en la página 12)

LOS SECRETARIOS IRAN DE INSPECCION

Itinerario completo del recorrido anunciado por el secretario Sison

"Reitero la declaración de que el próximo viaje de los jefes de departamento lleva fines exclusivos de inspección y, por tanto, es de interés público. Tanto es así que me complaceré en ver a representantes de la prensa participando en tal viaje para información del público. Una cosa es de añadir y es que, mis experiencias como gobernador de Pangasinán por 6 años me han enseñado que se administran mejor los intereses públicos con frecuentes contactos con el pueblo que con simples trabajos de gabinete, circulares y endosos."

Así, poco más o menos, se ha expresado hoy el secretario Sison ampliando informes acerca del próximo viaje de inspección que los secretarios departamentales empren-

(Continua en la Pág. 2)

Mossesgeld Canta en La Scala Con el Famoso Tito Schipa

José Mossesgeld, en el papel de "Wotan", en la ópera 'Walkiria', de Wagner. Esta obra fué cantada en el teatro de Trieste dias antes del 'debut' de Mossesgeld en La Scala.

(Servicio cablegrafico)
Especial para La Vanguardia

Milán, Italia, 18 de abril.—José Mossesgeld Santiago, bajo cantante filipino, acaba de conquistar nuevos triunfos en el teatro La Scala. Mossesgeld cantó con brillante éxito los papeles de Ramses y Lotario en las óperas "Aida" y "Mignon", representadas en dos noches consecutivas. Actuó con artistas de renombre en el arte lírico, incluyendo el famoso Tito Schipa. Los periódicos han elogiado unánimemente la voz de Mossesgeld y sus dotes de artista.

El papel de "Ramses" que se menciona en el despacho, se refiere al Gran Sacerdote Ramfis. Este y el 'Rey de Egipto' son los únicos bajos cantantes que desempeñan papeles principales en la ópera Aida.

José Mossesgeld debutó en La Scala de Milán con la ópera Rigoletto de Verdi cantando el papel de "Sparafucile". En el reparto figuraba la eximia soprano italiana Toti del Monte, muy conocida y admirada en Manila por haber actuado aquí en una temporada, juntamente con su esposo, el tenor Delmuro Lomanto.

SE DEMANDA LA INVESTIGACION DE CONCEJALES

El reembolso al ingeniero Artiaga toma un cariz sensacional

El caso del reembolso al ingeniero de la ciudad Artiaga de la suma de P7,200 importe de los gastos que le ha ocasionado la investigación de la denuncia promovida por el ex-contratista de basuras Antonio Rivero, tomo otro caso esta mañana cuando en la fiscalia de la ciudad se recibió una carta del secretario de la Junta Municipal Jose Ramos Fajardo pidiendo una investigación contra los que el llama "concejales envueltos en el caso Artiaga".

A su carta acompaña recortes y caricaturas de periodicos locales referentes al citado reembolso de P7,-200.00 con el ruego de que se estudie el asunto para "la correspondiente acción que pudiera presentarse contra cualquier miembro de la Junta Municipal o cualquiera otra persona relacionada con el caso, si es que existe suficiente motivo para tal acción".

En la hoja de investigación que se ha preparado esta mañana por la fiscalia, figura el siguiente titulo: "Municipal Board, complainant, vs. Municipal Board members, involve in Artiaga Case, Nature of Complaint; Bribery." (Junta Municipal, denunciante, contra miembros de la Junta Municipal envueltos en el caso Artiaga, denunciados. Naturaleza de la denuncia: Soborno.)

El Fiscal Gregorio Narvasa ha recibido instrucciones del Fiscal interino de la Ciudad Rodas para hacerse cargo de la investigación. Como primer paso el Fiscal Narvasa ha citado a un caricaturista que es el autor de una caricatura publicada en un periodico local con referencia al caso. El Fiscal Narvasa dijo que citará a otras personas mas tarde.

El secretario Fajardo, que afronta una investigación por una denuncia sobre supuestas irregularidades, ha pedido al comite investigador, concejal Figueras, que se le someta copia de los cargos por escrito para que el pueda contestarlos inmediatamente.

El secretario segun los informes, se defiende, diciendo que los cargos no tienen fundamento y que todo se debe a que el no puede servir a todos y hay quienes se valen de cualquier medio para perjudicarle, con falsas acusaciones.

40,000 Pesetas Para El Vuelo De Madrid A Manila

Contribucion del gobierno de España.—Rein espera mas detalles

(De la "Associated Press")

Madrid, 18 de abril.—Que el gobierno español contribuyó con 40.000 pesetas a los gastos del vuelo de Fernando Rein de Madrid a Manila es lo que se anunció aquí hoy por el subsecretario de comunicaciones.

La declaración se ha hecho en contestación a un informe publicado de que Rein, el joven aviador civil que despegó de aquí el 13 de marzo y llegó a Manila el 10 de abril, podría verse obligado a vender su aeroplano en Manila por fal-

(Continua en la Pág. 2)

Se Enseñara En Las Escuelas Publicas La Industria Pesquera

Dar un impulso a la industria pesquera en las islas es el propósito del acuerdo adoptado esta mañana de incluir como materia de enseñanza en las escuelas publicas la cuestión de la industria pesquera. Esta materia se incluirá desde el tercer grado para arriba.

El acuerdo se ha adoptado esta mañana despues de una serie de conferencias entre el secretario Singson Encarnación del departamento de agricultura y comercio y el secretario interino de Instrucción Publica, Dr. Alejandro Albert.

PLAN DE INCLUIR EL AZUCAR EN EL BILL AGRICOLA

Pagaria un impuesto que seria un premio para agricultores de E. U.- El plan sobre cuotas avanza

(De la "Associated Press")

Washington, 18 de abril.—Las importaciones de azucar libre de impuestos de Filipinas y otras posesiones y territorios americanos estuvieron bajo fuego en el senado hoy mientras el movimiento para establecer un sistema de cuotas o límites comenzaba a tomar forma en la capital.

A los productores en Filipinas, Hawaii y Puerto Rico se les paga "premios" bajo el presente sistema arancelario, afirmó el senador Edward P. Costigan, demócrata de Colorado, al urgir que el senado incluya el azucar en las disposiciones de la medida pendiente de la administración sobre el socorro agrícola.

Las importaciones crecen rápidamente

El senado se levantó para un receso hasta mañana sin votar sobre la enmienda de Costigan, que agregaría el azúcar de caña y la remolacha a los artículos que se beneficiarán por el plan de elevar los precios mediante un impuesto de utilización, (processing tax) una contribución que se cobra sobre el proceso de manufactura o preparación de un producto para el mercado.

Este impuesto vendrá a ser un premio o bonificación para los productores americanos de azúcar pues el impuesto no será retenido por el gobierno y será devuelto a ellos.

"Las tarifas constantemente crecientes sobre el azúcar, en vez de ayudar a los productores de remolacha, han redundado en desventaja suya debido a los "premios" de que se han aprovechado Filipinas, Hawaii y Puerto Rico", dijo Costigan. "Las importaciones exentas de impuestos han estado creciendo con suma rapidez".

(Continúa en la página 12)

SE RECHAZAN MAS PIEDRAS

Haygood trata de descargar en vano seis lorchas de piedras

De cinco a seis lorchas cargadas de piedras partidas del contratista Haygood y destinadas a la ciudad según el contrato de abastecimiento entre Haygood y la ciudad de Manila fueron rechazadas esta mañana por el audifor de distrito de acuerdo con la reciente decisión del gobernador general interino J. C. Holliday declarando nulo el contrato entre la ciudad y el contratista Haygood.

El encargado de Haygood al hacer entrega esta mañana de las piedras partidas dijo que Haygood no habia sido notificado aún oficialmente de la decisión de anulamiento de ahí que considere existente el contrato y estuvo insistiendo en descargar las piedras en los depósitos de la ciudad.

Con esto se cree más seguro que el asunto de las piedras partidas sea elevado otra vez a los tribunales, esta vez por el contratista Haygood. En este caso el fiscal Rodas representará a la ciudad puesto que el fiscal Felix ya anteriormente había dado su opinión de que consideraba legal el contrato de Haygood con la ciudad.

Además de la posibilidad de afrontar una demanda por incumplimiento de contrato y por daños y perjuicios, que se asegura esta ahora proyectando el contratista C. E. Haygood, la ciudad de Manila tiene ante si otro problema que resolver

(Continúa en la página 2)

NO CRISTIANOS VICTIMAS DE FRAUDES PIDEN JUSTICIA

Varios no-cristianos de las provincias de Palawan y Rizal a quienes algunos propietarios de terrenos han despojado de sus propiedades, se muestran impacientes y probablemente vuelvan a solicitar la ayuda de la oficina de Tribus No Cristianas para que se les devuelva dichas propiedades, segun

(Continúa en la página 2)

EL BURO DE COMERCIO NO FIRMO CONTRATO

El secretario Singson niega que sea mas bajo el alquiler antiguo

"No es cierto que el gobierno tiene un contrato de arrendamiento por cinco años para ocupar el edificio Fernandez para la oficina de comercio. Hubo si, un proyecto de contrato pero este fué desaprobado por el auditor insular. Por lo demás, si es verdad que el gobierno ha infringido algun contrato, que en este caso no existe, alli éstan los tribunales para decidir el caso."

Asi se ha expresado esta mañana el secretario Vicente Singson Encarnación, del departamento de agricultura y comercio al desmentir lo publicado y alegado de que con el traslado de local de la oficina de comercio, el gobierno infringe un contrato de arrendamiento que tiene con el dueño del edificio Fernandez.

El secretario Singson explicó que cuando la oficina de comercio se trasladó hace cosa de un año a su actual edificio, hubo un proyecto de contrato que mas tarde fué desaprobado por el auditor insular por la razón de que ningún funcionario

(Continúa en la página 2)

Obras Publicas Investigara Si Es Real El Peligro De Sequia

La oficina de Obras Publicas esta considerando seriamente las peticiones, que segun informes se han recibiendo para extensiones de los servicios de regadio en las provincias y probablemente investigue si realmenterealmente hay algun peligro de sequia. Si se confirman los informes, segun hemos sabido, la oficina tomara inmediatamente la accion que crea conveniente para evitar el mal.

Una grave amenaza a la salud publica y a las cosechas en diferentes partes de las islas se cierne debido a la continua sequia que hoy reina en los campos, reflejada en varias peticiones para sistemas de riego que se reciben diariamente en la oficina de obras publicas.

La sequia esta adquiriendo graves proporciones en muchas provincias. Rios de los que dependian miles de personas para obtener agua se estan secando y la falta de sistemas de regadio, muchos de los cuales todavia estan pendientes de construcción agravan mas el problema.

Desde el punto de vista agricola la amenaza es muy seria pues en muchos municipios muchas cosechas en perspectiva se estan dañando por falta de agua Los sistemas de regadio de que dependian estas plantaciones no pueden abastecer lo necesario por que los rios estan secos.

El director Williams esta haciendo lo que esta a su alcance para poder terminar todos los trabajos de regadio pendientes, pero por falta de fondos para sufragar el costo de estas construcciones muchas quedaran pendientes por ahora. Los planos para centenares de sistemas de regadio ya estan listos

(Continúa en la página 2)

Dos Ingenieros Britanicos En Rusia Sentenciados A Prisión

(De la "Associated Press")

Moscu, 18 de abril.—Dos de los seis ingenieros británicos procesados aquí por "sabotaje", espionaje y soborno, fueron sentenciados hoy por la corte soviet a varios períodos de prisión.

A tres se les condenó a expulsión de Rusia y el otro fué exonerado. De los once rusos procesados por iguales delitos, diez fueron condenados y uno exonerado.

El anuncio del veredicto puso el punto final a un caso que dió por resultado a una tirantez de relaciones entre el gobierno soviet y la Gran Bretaña y a la amenaza por esta última de imponer un boicoteo a todas las importaciones soviet.

L. C. Thornton, que firmó una confesión obtenida por la policía secreta rusa y más tarde repudiada por él mismo recibió la condena más larga—tres años—entre los dos británicos hallados culpables. William L. MacDonald que en su apelación final al juzgado reiteró que era culpable fué condenado a dos años de prisión.

Allen Monkhouse, manager de la sucursal de la firma electricista británica de Metropolitan Vickers, Charles Nordwell y John Cushny, fueron ordenados a salir de Rusia mientras que Albert Gregory fué exonerado.

De los rusos condenados a prisión, dos merecieron sentencias de prisión de diez años, dos de ocho años, uno de cinco años, uno de tres años y uno de uno o dos años. Anna Kutuzova que acusó a los ingenieros británicos en la vista inaugural fué sentenciado a un año y medio mientras que otro testigo de la acusación, Zebert, fué exonerado. Las sentencias de los otros dos restantes fueron nominales.

(Continúa en la página 10)

M.E.C.D. 2016

De Si Vive O Ha Muerto Saccam Depende La Paz En Jolo.-Guingona

¿Sigue vivo o ha muerto Iman Saccam, el último de los caudillos moros que encabezaron la sangrienta emboscada que causó la muerte del teniente Alagar y algunos soldados de la consabularia?

De la respuesta a esta pregunta depende en gran manera la tranquilidad de Joló y así es que esta mañana el director T. Guingona del buró de Tribus no-Cristianas envió un telegrama al gobernador de Joló averiguando si es cierto como informaban algunos despachos recibidos anteriormente en Manila que Saccam ya ha sido muerto.

Gran importancia se da a la captura o muerte de Saccam, según el director Guingona puesto que dicho caudillo moro gozaba de mucha influencia en la morolandia y aun en la población y tenía tantos parientes que por deferencia algunos, por respeto otros y por temor los más, rehusaban dar informaciones sobre su paradero haciendo de este modo muy difícil la labor de la constabularia.

Si es verdad que Saccam ha muerto, la captura de los cinco o seis secuaces más del rebelde moro será mera cuestión de días, según Guingona porque las informaciones sobre ellos serán más fáciles de obtener.

Sin embargo, el interés principal del gobierno actualmente, según Guingona está en los cinco rifles todavía no recuperados pues aunque se sabe que los moros ya no tienen municiones podrían adquirirlas, sin embargo, tarde o temprano y causar nuevas algaradas con fatales resultados.

La falta de confirmacion oficial de la supuesta muerte de Imman Saccam hace creer a la Constabularia que los despachos particulares sobre el hallazgo del cadaver de dicho moro no son ciertos. Desde ayer, tanto en la jefatura de la Constabularia como en las oficinas del Buró de Tribus no Cristianas, se esperaban telegramas de las autoridades de Jolo que confirmasen la noticia de la muerte de Saccam, pero estos informes no han llegado.

Cadaveres De Victimas De La Pirateria En China Recuperados

(De la "Associated Press")

Hongkong, 19 de abril.—Una lancha de la oficina de aduanas ha conseguido recoger este dia las victimas de las pirateria en las aguas chinas.

Entre los cadáveres que daban muestras de haber sido victimas de violencia se encontraban el de un maquinista chino y el de E. E. Pearce. El sampan en donde fueron encontrados estaba acribillado a balazos, disparados aparentemente desde corta distancia.

W. J. D. Baldwin,, consiguio escaparse en un sampan para buscar socorro, cuando los piratas retrocedieron temporalmente, amenazando volver. Mas tarde los piratas apresaron a los heridos y a los extranjeros, reteniendo a estos en rehenes.

No obstante una herida grave en la mano, Baldwin pudo llegar a Macao no sin mucha dificultad, pero sucumbio despues de que le amputaran la mano. Con Baldwin se escaparon otros siete tripulantes.

Parece que Pearce recobro el conocimiento para volver a perderlo por una hemorragia, cuando intento escaparse.

10,000 Camisas Grises desfilaran en Una Parada Fascista En Argentina

Por GIDEON D. SEYMOUR
(Del 'staff' de la 'Associated Press')

Buenos Aires, 17 de abril.—El fascismo en la Argentina ha emergido uniformado y espera celebrar una parada de 10,000 "camisas grises" por las calles de la capital, el 29 de abril.

La ocasion coincidira con el primer aniversario de la muerte del general Jose Uriburu, caudillo de la revolucion de 1930, que echó abajo el regimen del partido radical de Hipolito Yrigoyen. Los "camisas grises" son los antiguos legionarios civicos que sostuvieron el golpe de estado de Uriburu.

Desde el año en que el presidente entregó la presidencia, a su sucesor debidamente elegido, el general Augustin P. Justo y salió para Europa, la legion fue tomando cada vez mas abiertamente un caracter fascista, apesar de la presion que ejercia el gobierno para su disolucion.

Uriburu intentó estudiar el fas-

(Continúa en la página 8)

Obras Publicas...

(Continuación de la pág. 1)

y solo esperan la necesaria apropiación para comenzar el trabajo. Williams ha recomendado el desembolso de P100,000 para un sistema de riegos en Negros Occidental y tambien ha pedido fondos para tres o cuatro proyectos en provincias.

Esta falta de fondos, segun Williams, perjudica seriamente la politica sobre caminos, de la oficina de obras publicas, que está luchando en vano por la construcción de caminos de concreto en vez de asfalto.

El director Williams dijo que recomendara otra vez la emisión de P20,000,000 en bonos para la construcción de caminos de cemento en carreteras de pesado trafico. Esto resultara mas economico para el gobierno porque su mantenimiento costará muy poco una vez construidos, segun Williams.

Los Secretarios..

(Continuación de la página 1)

gerán aprovechando el crucero del guardacostas "Bustamante" para la inspección regular de faros. El itinerario es como sigue:

Salida de Manila, abril 21, 8:30 p. m.—Llegada a Iloilo, abril 23, 7:00 a. m. Salida de Iloilo, abril 24, 12:30 a. m.—Llegada a Jolo, abril 25, 7:00 a. m. Salida de Jolo, abril 25, 5:00 p. m.—Llegada a Davao, abril 27, 7:00 a. m. Salida de Davao, abril 28, 4:30 a. m.—Llegada a Cotabato, abril 29, 7:00 a. m. Salida de Cotabato, abril 29, 5:30 p. m.—Llegada a Zamboanga, abril 30, 7:00 a. m. Salida de Zamboanga, abril 30, 4:00 p. m.—Llegada a Dapitan, mayo 1, 8:00 a. m. Salida de Dapitan, mayo 1 ,10:00 a. m.—Llegada a Misamis, mayo 1, 4:30 p. m. Salida de Misamis, mayo 2, 4:30 a. m.—Llegada a Iligan, mayo 2, 7:00 a. m. Salida de Iligan, mayo 3, 2:00 a. m.—Llegada a Cagayán, mayo 3, 7:00 a. m. Salida de Cagayán, mayo 3, 10:00 p. m.—Llegada a Butuan, mayo 4, 6:00 a. m. Salida de Butuan, mayo 4,12:00—Llegada a Surigao, mayo 4, 6:00 p. m. Salida de Surigao, mayo 4 12:00 m.—Llegada a Tacloban, mayo 5, 9:30 a. m. Salida de Tacloban, mayo 6, 5:00 a. m.—Llegada a Catbalogan, mayo 6, 10:00 a. m. Salida de Catbalogan, mayo 6, 11:00 p. m.—Llegada a Manila, mayo 8, 9:00 a. m.

No Cristianos...

(Continuación de la página 1)

hemos sabido esta mañana de fuentes autorizadas. Alegan los no cristianos efectados por estas graves anomalias sobre terrenos que hace ya cerca de un año que elevaron sus quejas a las autoridades correspondientes y sin embargo hasta ahora no se ha hecho nada por proteger sus intereses.

De la oficina de Tribus No Cristianas hemos sabido por otra parte que todos los papeles de las investigaciones practicadas tanto en Palawan como en Rizal han sido ya sometidos a la oficina de Terrenos para que esta, que es la que tiene control directo sobre los terrenos publicos pueda tomar acción pero que dicha dependencia gubernamental parace no haber tomado ninguna acción hasta ahora puesto que de haberlo hecho habria ya enviado alguna notificación oficial a la de Tribus No Cristianas.

Los Precios..

(Continuación de la pág. 1)

mentaron veinte centimos mas, mientras que el arroz rojo, registro un aumento de diez centimos por cavan.

Se espera que para mañana suba de nuevo el precio, en no menos de diez centimos, con motivo de la actividad en el mercado del arroz. Aprovechandose del aumento de precio, ayer ya llegaron a Manila por ferrocarril solamente 6,015 cavanes de arroz.

Aunque se da por un hecho que el arroz no bajará por algun tiempo, se atribuye sin embargo este aumento de precio al hecho de que los molinos de provincias permanecieron cerrados durante las fiestas de semana santa, no llegando arroz en aquellos dias a esta capital.

Se Rechazan...

(Continuación de la pág. 1)

pues se recuerda que el fiscal de la Ciudad habia declarado anteriormente que no representará al gobierno de la Ciudad en este asunto.

El fiscal de la Ciudad, Sr. Alfonso Felix, en una opinión publicada hace poco sostenia la legalidad del contrato con Haygood sobre el suministro de piedras partidas a la ciudad y por lo tanto, dijo que en caso de que el asunto llegara a los juzgados, el no representaria a la ciudad.

Sin embargo, los funcionarios de la ciudad declaran que el gobierno municipal tiene el derecho de nombrar a un abogado particular para representarle en el asunto, pues ya hay precedentes de esto.

El auditor de la ciudad Sr. Santiago Ramos, ordenó desde ayer que no se acepten mas las entregas de piedras partidas suministradas por Haygood habiendo decidido no refrendar ningun pago sobre piedras partidas con efectividad desde el primero de abril.

Los archivos demuestran que Haygood ha entregado a la ciudad un total de 94,187,49 metros cubicos de piedras avalorados en P414,424.-92 desde el primero de enero de 1930 hasta el 31 de marzo de este año distribuidos como sigue: 1930, 35,799.14 metros cubicos avalorados en P157,516.21; 1931, 23,741.46 metros cubicos por valor de P104,462.-41; 1932, 27,785.78 metros cubicos por valor de P122,257.42. Las entregas y pagos durante los tres primeros meses de este año son los siguientes: enero 1,945.43 metros cubicos avalorados en P8,559.89; febrero, 2,162.75 metros cubicos por valor de P9,516.10; y marzo, 2,752.-93 metros cubicos avaluados en P12,112.89.

El ingeniero de la ciudad y alcalde interino Sr. Artiaga declaró ayer que a pesar de la suspensión de las entregas de piedras partidas, las obras publicas de la ciudad podrán continuar. Se calcula que la actual existencia durará el tiempo necesario para las transacciones con otro contratista.

Por otra parte se ha sabido que pronto se abrirá una licitación para el suministro de piedras partidas a la ciudad.

TRABAJO DOMINGUERO PARA DESEMPLEADOS

Albo propone una solución para la ordenanza del descanso dominical

Los concejales que están en favor de la petición de los comerciantes de Manila de suspender hasta el 31 de diciembre de este año las disposiciones de la ordenanza sobre el descanso dominical están buscando un medio de armonizar la petición de los comerciantes con la oposición de los obreros y otros que se oponen a la suspensión de la ordenanza.

Uno de los medios sugeridos ha sido el del concejal Vicente Albo que propone que al suspenderse la ordenanza sólo se permita trabajar los domingos a otro turno de obreros diferente del que ha trabajado los otros seis dias de la semana.

De esta manera espera el concejal Albo que no sólo se resolverá la cuestión de la ordenanza sino que también se ayudará en parte a aliviar el problema del desempleo en Manila.

JULIAN SENTENCIADO A CADENA PERPETUA EN E. U.

(De la "Associated Press")

Seattle, Wash., 18 de abril.—Marcelino Julian, el filipino que se juramentó en las calles el último Día de Acción de Gracias, y con un bolo, mató a seis personas, fué sentenciado este día a cadena perpetua.

El juez Malcolm Douglas denegó una petición de la defensa por una nueva vista, hecha bajo el fundamento de demencia aunque el jurado que declaró culpable a Julian en la semana pasada, ya habia rechazado la peticion.

Los abogados de la defensa aseveraron que el hecho de que Julian por tres días antes de la apertura del proceso, se negó a tomar cualquier alimento, era una prueba adicional de demencia. Mas tarde quebrantó su huelga del hambre.

El jurado al devolver el veredicto de culpabilidad, después de haber estado fuera más de 48 horas, hizo recomendación contra la imposición de la pena de muerte, de suerte que la cadena perpetua resultó mandatoria.

Julián, de 30 años de edad, un obrero casual, dijo después de la matanza que su "pensamiento se obscureció" después de que dos negros le hayan robado y, aparte de esto, todavía halló que $100 habían desaparecido de un baul en su habitación.

Otra Batalla..

(Continuación de la página 1)

de referencia.

El Juez Goddard despues de oir a Gibbs, resolvio que la declaración del testigo podia permanecer en el record tan solo como prueba de la conversación que Mariano Cu Unjieng tuvo con su padre pero no del hecho expresado en dicha conversación. DeWitt al enterarse de esta resolución del Juzgado anuncio que no haria ulterior objeción a cuestiones del mismo genero. Gibbs por su parte hizo su excepcion a la restricción impuesta por el Juzgado en su resolución.

La petición de descarte vino a una contestación del testigo Cu Unjieng a una pregunta del abogado Duran en el sentido de si sabia si Fernandez le habia pagado un prestamo de P350,000 que obtuvo el 27 de mayo de 1931. El testigo contesto que su hijo le dijo que Fernandez le mando una carta juntamente con un cheque por la referida cantidad. Otra transacción referida esta mañana por el testigo Cu Unjieng fue un prestamo de 400,000 taeles de Shanghai que concedio a Fernandez en diciembre de 1930 pagadero en 90 dias. Dijo que Fernandez para pagarle dicha cantidad compro antes del vencimiento de él (Cu Unjieng) la misma cantidad de taeles y despues le pagó con la misma moneda. Añadio sin embargo que Fernandez obtuvo una ganancia de P40,000 en esta transacción porque cuando compro los taeles el cambio estaba bajo y cuando pago ya estaba alto.

Los Nipones..

(Continuación de la página 1)

unas 1,000 millas cuadradas se dirigen hacia el sur a lo largo del ferrocarril, estableciendo defensas al sur del río de Lwan hasta Tangshan a 80 millas de Tientsin y de los cuarteles de la gran compañía minera anglo-china de Kailan.

Línea férrea suspendida

El servicio de ferrocarril desde Tientsin hacia el norte fué suspendido en Tangshan debido a la congestión causada por las operaciones militares de los chinos.

Los despachos de la agencia noticiera japonesa de Rengo informaban que los voluntarios pro-Manchukuo bajo el mando del general Ting Chiang habían entrado en Changli, anteriormente abandonado por los chinos, durante el día mientras que las fuerzas bajo el mando del general comandante Nakamura se aproximaban a la estación ferrocarrilera.

El ejército de Ting Chiang se informa que está aumentando continuamente en número con desertores de las filas de los chinos. Estas fuerzas sobre las cuales Tokio negó tener control alguno a principios de esta semana había ocupado previamente Liushowying, otro punto ferrocarrillero al norte.

Bombardeo de Tungchow

Peiping, 18 de abril.—Un informe no confirmado recibido aquí este día declaraba que los aeroplanos japoneses volaban sobre y habían bombardeado Tungchow a trece millas del este de Peiping.

Los oficiales locales de la junta de misiones americanas que tienen 30 misioneros en dicho punto negaron, sin embargo, los informes. Los cuarteles generales de la organización se encuentran en Boston, Mass.

Donde Se Trasladara Un Buro

A la izquierda, el edificio Fernandez, en la calle T. Pinpin, ocupado actualmente por la oficina de comercio, y a la derecha, el edificio De los Reyes, en la Plaza Cervantes, a donde dicha oficina se trasladará.

Asunto No Actuado Por El Retraso De Un Endoso a La Junta

Una carta del superintendente del departamento de escuelas, Mr. Bordner, enviada al alcalde, en relacion con la construccion del edificio adicional de la escuela elementaria Rizal, en la calle Tayuman, no ha sido endosada a la junta municipal, desde el 11 de diciembre de 1929, y por eso la junta no pudo tomar accion desde los comienzos en relacion con la expiracion del contrato sobre el arriendo de la escuela por espacio de tres años. Esto es lo que expone el concejal Manuel de la Fuente a la junta municipal. El contrato, segun el concejal De la Fuente, daba opcion a la ciudad a comprar el terreno y el edificio, pero en vista de que las autoridades de la ciudad no informaron oportunamente a la junta municipal nada se pudo hacer. El concejal De la Fuente ha pedido a la junta que se gestione del alcalde el envio de todos los documentos relativos al caso para la correspondiente actuacion.

Magna...

(Continuación de la pág. 1)

Este año segun se ha decidido habrá solo una procesion en esta peregrinarion y será la del Santisímo que tendrá lugar en la madrugada del domingo dia 14 de mayo después de la misa.

A esta peregrinacion acudiran los Caballeros de Colón, los Caballeros de Santa Cruz, los Cruzados de Cristo Rey, los Adoradores Nocturnos, los Congregantes Marianos y miembros de otras asociaciones civico-catolicas.

40,000 Pesetas...

(Continuación de la página 1)

ta de fondos.

Rein compró un nuevo aeroplano de manufactura británica para este vuelo, el segundo, en menos de un año, que ha hecho sobre la misma ruta.

Rehusando hacer comentarios hasta recibir mas detalles sobre el particular, el aviador Rein dijo esta mañana al ser informado de este cablegrama, que posiblemente se refiera a la suma contribuida por varias entidades gubernamentales cuando el salio de España para Filipinas, pues la suma de cuarenta mil pesetas mencionada en el cablegrama de la "Associated Press" coincide con la suma total del dinero recaudado en España, del cual ya fue informado anteriormente.

Alunan Se Ve..

(Continuación de la página 1)

de ulterior desarrollo de la misma.

El plan de campaña para conseguir una enmienda de las limitaciones azucareras contenidas en la ley Hare-Hawes-Cutting fue objeto de una reunión de los sindicos de la Philippine Sugar Association anoche en su edificio en el Regina Building.

Bajo la presidencia del secretario Alunan, presidente de la asociación, la junta de fideicomisarios aprobó el programa de actividades que el Sr. Alunan se propone acometer en los Estados Unidos como enviado especial de los azucareros. El presupuesto para la campaña tambien fué aprobado.

La asociación ha decidido sostener su contención de que la limitación debe ser fijada en no menos de 1,500,000 toneladas al año, a fin de no perjudicar a la industria. Con esta limitación se hara posible que la industria se reajuste a las nuevas condiciones.

El Buro De...

(Continuacion de la página 1)

del gobierno puede atar las manos de la Legislatura por un espacio largo de tiempo como cinco años. Porque según el, un contrato de arrendamiento por cinco años equivale a obligar a la Legislatura a votar la suma necesaria para el cumplimiento del contrato, y esto ningún funcionario del gobierno está facultado de hacer.

En cuanto a la diferencia en el alquiler, el secretario Singson tambien niega que el edificio Fernandez tenga un tipo mas bajo de alquiler que el edificio De los Reyes. Dijo que cuando aun estaba en vias de arreglo este asunto, el mismo secretario preguntó del dueño del edificio Fernandez el precio ultimo que podia conceder al gobierno por el alquiler de una parte de su edificio, y el dueño le dijo que no podia rebajar por menos de P1,000. Solo mas tarde, cuando ya se enteró de que otro edificio mejor ofrecia un precio igual al de él, es cuando redujo su precio cotizado.

En cuanto a la conveniencia y comodidades del edificio De los Reyes el secretario Singson declaró que "nadie discutirá que este edificio es mucho mejor que el edificio Fernandez."

El Sr. Geronimo de los Reyes, dueño del edificio que lleva su nombre, al ser entrevistado esta mañana se abstuvo de comentar lo publicado sobre el particular.

"Soy el dueño del edificio contratado por el gobierno," dijo, "y creo que no soy el llamado a decir si este edificio es bueno o no. Ponderar mi edificio seria contra la etica. Por lo demas, el secretario Singson Encarnación es el que contrató este edificio, y la capacidad e integridad del secretario Singson como financiero y como comerciante, nadie podrá discutir. El, como negociante de larga experiencia, conoce al dedillo los valores de los principales edificios en Manila."

El Sr. De los Reyes solo aclaró que no es cierto que el otro edificio ocupado hoy por la oficina de comercio es accesible a cinco calles. Estas no son calles, dijo el, sino solo callejones Tambien reveló que el gobierno al escoger su edificio, obraba inspirado por el deseo de establecer un centro de contratación (producing exchange) y naturalmente escogió el sitio que viene a ser el 'Wall Street' de Manila, donde está asentado el edificio De los Reyes.

Aunque el caso llegue a la legislatura sobre la cuestión del cambio de local de la oficina de comercio del edificio Fernandez al edificio De los Reyes, aun les queda y aseguran el veto del gobernador general a favor del gobierno los partidarios del cambio de local, según se llegó a saber de fuentes fidedignas.

El director Tomás Confesor, de la oficina de comercio rehusó comentar el caso al mediodía de hoy al ser preguntado sobre el particular, diciendo solamente que los verdaderos hechos sobre el contrato mencionado es lo siguiente:

"Que cuando se preparó el contrato para arrendar un local en el edificio Fernandez para un número de años, la auditoría se opuso a que se hiciera el contrato en tal forma debido a que la apropiación del presupuesto se hace anualmente. Entonces el dueño del edificio Fernandez, contestó diciendo que el contrato solamente estará en vigor cuando el gobierno tenga fondos disponibles".

Que varias graves cuestiones pueden surgir a raiz del aunciado traslado de la oficina de comercio e industria, de su presente local en el edificio Fernandez al edificio De los Reyes, en la Plaza Cervantes, es lo que se ha indicado en algunos círculos informativos.

En estos círculos se alega que con el traslado el gobierno tendrá que hacer caso omiso de un contrato de cinco años que el buró de comercio firmó con los dueños del edificio, y que desde el punto de vista de la economía, el buró de comercio, al cambiar de local sufrirá una pérdida cuando se considere la cuestión del espacio y la renta.

También se alega que desde el punto de vista de la conveniencia para la transacción de los negocios del buró, habrá una desventaja y no podrá rendir al público las mismas facilidades y servicios como en su presente local.

EL DR. CALDERON TEME LA FALTA DE FLUIDO

Una apagadura en la sala de operaciones puede causar muertes

El Dr. F. Calderon, director del Hospital General en una comunicacion dirigida al director A. D. Williams de la oficina de Obras Publicas recomienda se haga una nueva instalacion electrica en la sala de operaciones de dicho hospital en vista de que la que hay actualmente es desfectuosa y hasta peligrosa en cierto modo para dicha institucion.

El Dr. Calderon dice que la actual corriente electrica proviene de la oficina de ciencias y el servicio de luz no es continuo, pues a veces se apagan las luces. Es peligrosa, segun explica el Dr. Calderon en su comunicacion en vista de que si las luces llegan a apagarse en el momento critico en que se esta llevando a cabo una operacion delicada podria costar la vida al paciente. El Dr. Calderon sugiere se utilice el servicio electrico de la Meralco para mayor seguridad.

El Nuevo Consul De España Sr. Espinos Llegara El 4 De Mayo

El consul español D. Miguel Espinos y Bosch llegará a Manila el 4 de mayo a bordo del "President Lincoln" segun se supo definitivamente esta mañana en el consulado.

El consul Espinos viene solo aunque su familia le seguirá inmediatamente a bordo del "Conte Verde" que llegará a Manila cuatro o cinco dias despues que el "Lincoln".

La Policia Pone En Libertad a Detenidos Por Un Incendio

Los seis chinos detenidos por el Servicio Secreto para ser sometidos a investigación en relación con el incendio, al parecer de caracter intencional, de una serie de tiendas de la calle Sto. Cristo, fueron puestos en libertad por los miembros del escuadron de investigadores de incendios, por falta de pruebas contra ellos.

Desde hace algun tiempo la policia ha adoptado el método de poner en libertad a los sospechosos despues de haber sido investigados, y someter despues el informe a la Fiscalia que dictamina si cabe presentar querella contra los sospechosos de acuerdo con las pruebas obtenidas por la policia debido a la ley que obliga a la policia a presentar querella contra un detenido despues de cierto tiempo limitado o ponerle en libertad si no hay nada contra el.

Mitin Sobre La Ley Hawes Se Celebrará Mañana En Sampaloc

Un mitin popular se llevará a cabo mañana por la noche, en la calle Economía, No. 919, Sampaloc, en relación con el bill Hawes-Cutting, habiendo sido invitados tanto los que están en favor como los que están en contra de la medida, como los senadores José A. Clarín y Benigno S. Aquino, los representantes Ramón Diokno y Prudencio A. Remigio.

El mitin es convocado por los nacionalistas de Sampáloc.

El Representante Dantes Juró Esta Mañana

Próximamente las 12:00 del mediodia de hoy, juró su cargo de miembro de la Cámara el electo representante Francisco Dantes por Zambales. El juramento se prestó ante el speaker pro-tempore Paredes, con asistencia del secretario Sison, los senadores Quirino y Avelino, el anterior representante y hoy sub-secretario Anonas y los representantes Kapunan, Diokno, Magalona, Delgado, De León (J.), Uy y otros.

Guinto No Ha Ordenado Ninguna Investigación

El sub-secretario Guinto, del departamento del Interior y Trabajo, declara hoy carente de fundamento en absoluto la información de un sector de la prensa al efecto de que él había dado órdenes para que se investigara a la policía municipal de la ciudad de Iloilo por haber arrestado a unos manifestantes incursos en resistencia a la autoridad o los agentes del orden público.

"No es cierta la nota—añade—porque yo soy el primero en respetar la autonomía de los gobiernos locales."

Los Emprestitos Hispano Americanos En Los E. U.

Siete repúblicas sudamericanas han contratado empréstitos hasta ahora en los Estados Unidos. De éstas, solo una, la Republica Argentina, ha hecho frente a todos sus compromisos; tres han suspendido los pagos por completo, y de momento no existen razones para esperar que se resuman en un periodo cercano. Estas tres repúblicas son Bolivia, Perú y Chile.

El gobierno de Colombia continúa haciendo frente a sus compromisos; pero no ocurre lo mismo con Medellín, la capital del departamento de Antioquía, el más rico y progresista de la república y el cual suspendió los pagos el día primero de diciembre. Es posible que otras subdivisiones políticas de Colombia hagan lo mismo dentro de poco tiempo. Y es también posible que el gobierno no resista por mucho tiempo la tentación de hacer otro tanto

Lo mismo se puede decir con respecto al Uruguay. El gobierno federal sigue haciendo frente a sus obligaciones, pero el municipio de Montevideo ha suspendido los pagos en sus deudas en dólares. Es curioso el observar que la mayoría de las emisiones sudamericanas sobre las que se han suspendido los pagos han sido flotadas en los Estados Unidos.

Antipolo Garage Gana Una Subasta En Obras Publicas

Habiendo presentado la mejor oferta, la oficina de Obras Publicas ha aceptado el contrato del Antipolo Garage para suministrar coches a todas las oficinas y buros del gobierno siempre y cuando que estas las necesiten segun ha informado esta mañana el director Williams de la oficina de Obras Publicas.

Fueron muchos los garages locales que presentaron solicitudes para hacerse cargo de la contrata pero en vista de que el Antipolo garage hizo una oferta mas satisfactoria teniendo en cuenta la politica de economia del gobierno, el director Williams acepto la misma y firmo el contrato mediante una fianza de P20,000.

Se Reconstruye El Puente Derrumbado De Camiling-Tarlac

El puente provisional de la carretera de Camiling, Tarlac, que debido a una inundación inesperada fué arrastrado el lunes por la corriente en el momento en que pasaban por el dos trucks, ha sido reconstruido por el ingeniero de distrito de la provincia y ha sido ya abierto al tráfico. Este es lo que informa el ingeniero de distrito en telegrama enviado hoy a la oficina de Obras Públicas.

El director Williams se mostro muy satisfecho de la rapidez con que su gente allá, logro reconstruir el puente y dice que gracias a ello el tráfico allá podra seguir circulando regularmente y no tendra necesidad de hacer largas desviaciones en su camino. El telegrama no da mas detalles sobre el particular, pero el director Williams dice que probablemente se reciban detalles de lo ocurrido mas tarde.

La Policia Contra Paradas Obreristas

Una sociedad nueva de Manila, integrada al parecer por sociedades de obreros de diferentes oficios conocida con el nombre de "Lupon Pangbansa ng Araw ng 1.o de Mayo", ha elevado una peticion a las autoridades policiacas para un permiso de celebrar una manifestacion el dia 1.o de Mayo.

En su solicitud alega que el presidente de la asociacion es un tal Tomas A. Santos.

La policia parece haber descubierto que entre las 59 sociedades que segun la peticion presentada por esta sociedad tomarian parte en la manifestacion habia algunas de dudosa finalidad, y se ha ordenado la investigacion de la naturaleza de cada sociedad antes de concederse el permiso.

Hay la impresion en la policia de que por la naturaleza que persiguen ciertas agrupaciones obreras que integran esta sociedad, és muy probable que se niegue el permiso pedido, a menos que se borren de la lista a todas aquellas sociedades con caracter de agitadoras.

Nuevas Reglas Para Pedidos De Material

El gobernador general interino Holliday desde Baguio ha dictado una orden ejecutiva estableciendo los nuevos reglamentos para los pedidos de materiales y equipos para uso del gobierno con motivo de las nuevas regulaciones promulgadas por el secretario de guerra de que solo los articulos producidos en los Estados Unidos podran ser usados para fines oficiales. La orden ejecutiva viene a ser del mismo tenor que la proclama dictada hace algunos dias por el gobernador general extendiendo aqui la vigencia de una nueva ley del Congreso sobre el particular.

Negociaciones De Arreglo En La Huelga De 1500 Tabaqueros

Para tratar del arreglo de 1,500 obreros aproximadamente que se declararon en huelga la semana pasada en las siete fabricas de cigarrillos de "La Elena", esta mañana comparecieron en la oficina del trabajo los representantes de los obreros huelguistas.

Roosevelt Contra La Inflación Monetaria

(De la "Associated Press")

Washington, abril 19.—El presidente Roosevelt ha hecho publico hoy que no piensa en ninguna inflacion de la moneda y el secretario de la Tesoreria ha citado a los gobernadores de los doce bancos de la Reserva Federal para una junta mañana con el objeto de discutir los medios para contrarrestar las tendencias hacia la inflación.

Los Que Vapulearon a Un Policia Acusados

Saturnino David y Uldarico Quijano dos sujetos que apalearon y dieron de puñetazos al policia Emiliano Castro en el Cementerio del Norte en la noche del 24 de marzo pasado, ya han sido querellados esta mañana por el fiscal Paredes por el delito de atentado contra un agente de la autoridad.

El policia en aquella ocasion les pedia cuenta a los acusados de su presencia en el Cementerio a altas horas de la noche y los acusados le respondieron con puñetazos. Una fianza de P500 se ha recomendado para la libertad de cada uno.

MUCHOS CANDIDATOS PARA INGRESAR EN WEST POINT

Muchos jovenes de los colegios docentes de Manila estan preparandose para los examenes para pensionado a la academia militar de West Point, que se dara por la oficina del servicio civil en los ultimos dias de este mes de abril.

Estos examenes anuales son esperados con interes por los colegios locales por la posibilidad de que sus candidatos sean escogidos para el pensionamiento en Estados Unidos.

El colegio de ingeniería de la Universidad de Filipinas, el colegio de San Juan de Letran, el colegio de La Salle, el colegio de San Beda, tendran sus candidatos en los examenes.

En una entrevista esta mañana el capitan F Segundo del departamento de ejercicios militares de la Universidad de Filipinas ha expresado su confianza de que sus candidatos sean escogidos en los examenes. Los dos candidatos de la universidad del gobierno son Antonio Chanco y A. Perez, ambos del colegio de ingeniería. Desde que el capitan Segundo ha estado en la institucion del gobierno, todos los pensionados militares a Estados Unidos han sido escogidos de la universidad oficial.

Los Escombros Principales Del 'Akron' Hallados

(De la "Associated Press")

Nueva York, 18 de abril.—Los barcos de la armada rastreando con arpeos cerca de lugar fuera de las costas de Nueva Jersey en donde el dirigible Akron naufragó en el mar el 4 de abril hallaron lo que parecen ser los escombros principales de la gran aeronave, incluyendo la seccion de la banquilla de control, segun fue anunciado hoy en los cuarteles generales del distrito naval.

El almirante W. V. Pratt jefe de operaciones navales habia anunciado en Washington que a menos que se hagan mas fructiferos hallazgos o que se encuentren mas cadaveres de las 73 personas desaparecidos la busqueda terminará mañana.

Ansiedad Por La Decisión Sobre El Asunto De Autocalesas

Se ha notado durante estos últimos días gran ansiedad tanto de parte de los solicitantes para operar autocalesas como de los opositores, por saber la decisión de la Comisión de Servicios públicos sobre dichas solicitudes, que según informes está ya por bajar de un momento a otro.

Algunos alegan que la reapertura de vista, que tuvo lugar recientemente es un buen indicio e indica que la Comisión tiene idea de aprobar las solicitudes.

Por otra parte hemos sabido que mas solicitudes para la operación de taxis pequeños, autocalesas y garages para operar automoviles pequeños se estan recibiendo. La Comisión ha estado ya señalando fechas para la celebración de vistas y probablemente tenga que aplazar para después de algún tiempo las que van llegando.

El Cielo Despejado Augura Día Caluroso

El cielo despejado es un fuerte indicio de una temperatura elevada esta tarde.

La temperatura maxima de ayer fue de 35.0° C. y se registro a las 2:05 p.m. La temperatura minima de hoy es de 22.0° C.

Gracias al cielo nublado las ciudades de Cebu e Iloilo no han sufrido mucho calor ayer tarde. Los datos facilitados por el Observatorio indican que las temperaturas maximas en Cebu e Iloilo fueron de 32.4° C. y 34.2° C. respectivamente.

Enmienda De La Ordenanza Sobre Gasolina Pedida

Una enmienda de la ordenanza No. 1985 con el fin de que la distancia reglamentaria de 500 metros entre estaciones de gasolina, se aplique solamente a las estaciones de una sola compañía, y pueda asi dar lugar a que otras compañias de gasolina hagan tambien negocio, se pide al alcalde y a la junta municipal por la Coleman Petroleoum Products, Inc.

La citada compañía declara en su comunicación que el precio de 16 centimos por litro de gasolina es excesivo y que "nuestro precio de 13 a 14 centimos por litro es justo y razonable, y para demostrarlo estamos dispuestos a presentar prueba de que nuestra gasolina solo nos cuesta, entregada a nosotros, cerca de diez centimos por litro."

Este detalle se ha citado como una razón en favor de la enmienda de la ordenanza mencionada, y en contra de una orden del alcalde revocando un permiso para que dicha compañía pudiera tener una estación de gasolina en el Muelle del Banco Nacional.

DESESTIMADO

La Corte Suprema ha desestimado una solicitud de mandamus interpuesta por Jose Fernandez Asenjo por medio de su apoderado Manuel Ruiz contra el Juez Albert en relacion con una decision de éste desestimando una demanda de desahucio contra Leonila Lalit. El Juez Albert autorizó al abogado Sotto para representarle en el recurso.

Dr. ARTURO L. QUINTOS
Ex-Medico Asistente a las Clinicas del Hospital Saint Louis de Paris
Ex-Medico Auxiliar del Dispensario Azua de Madrid
ENFERMEDADES DE LA PIEL Y DEL CUERO CABELLUDO
ENFERMEDADES DE LAS VIAS URINARIAS
Consultorio: Real 176, Intramuros Tel. 2-27-61
Horas: Mañana: de 9 a 10 Tarde: de 1 a 7.

M.E.C.D. 2016

Por el FOMENTO de la Industria y Comercio FILIPINOS

₱100,000 PARA LOS GASTOS DE LAS MISIONES

Esta suma se podrá sacar de los fondos legislativos, si es necesaria, dice Quirino

Un total de P100,000 de los fondos legislativos se podrán consignar para las misiones legislativas en América si fuera necesario, según se ha sabido. El senador Quirino floorleader de la mayoria en el senado declaró anoche que las economias en los salarios de los empleados de la legislatura que se retiran del servicio que montarán a P100,000 pueden ser usadas para los gastos de las misiones en Estados Unidos en caso de que los fondos actuales no sean suficientes.

En el senado se calcula que el ahorro llegará a P60,000 y en la cámara otra suma igual se espera que se podrá ahorrar.

La legislatura de acuerdo con la ley de presupuestos esta autorizada a utilizar los fondos asignados para cualquiera de las dos cámaras con la condición de que dichas cantidades sean el producto de las economias o remanentes no gastados de los presupuestos.

El senador Quirino hizo esta revelación en relación con la existencia de fondos para abonar los gastos del viaje del general Emilio Aguinaldo a los Estados Unidos como miembro de la misión mixta.

La legislatura asigna anualmente unos P100,000 para los gastos de misiones legislativas a Estados Unidos para trabajar por la independencia.

Los fondos del año pasado y los del presente se ha encontrado que son escasamente suficientes debido a la prolongada estancia de la misión en Washington y al envio de una nueva. Para economizar, se ha pedido a algunos miembros de la primera misión que vuelvan. Pero habiendo aquellos decidido quedarse, se ha dispuesto que se suspendan sus dietas.

Un nuevo barco construido para el servicio interinsular

"La Princesa de Negros," un nuevo barco recientemente construido en Hongkong para el servicio interinsular es esperado en Manila mañana o el viernes. El nuevo barco salió del puerto de Hongkong ayer.

"La Princesa de Negros" fue construido en Hongkong por las familias Lopez y Ledesma de Negros. Viajara entre Iloilo y Negros. Las Srtas. Concha y Lilia Lopez que han estado recorriendo Siam y los estados Malayos en estos ultimos meses regresarán a Manila a bordo del barco. Vicente Lopez, principal accionista de la "Negros Shipping Company," casa armadora de "La Princesa de Negros" tambien regresará en el mismo barco.

Trece Familias Van a Establecer Su Hogar En La Isla De Mindanao

Trece familias salieron recientemente a abordo del "Bohol" para establecerse en Mindanao, segun informó la oficina del trabajo. La mayor parte de estas, procedieron de Nueva Ecija, mientras que los demas vinieron de Tarlac y de Ilocos Sur.

Los sitiós escogidos son Cotabato, Agusan y Zamboanga.

ALUNAN VA AL SUR EN VIAJE DE NEGOCIOS

Arreglara sus asuntos antes de partir para los Estados Unidos

Para arreglar sus negocios en provincias antes de embarcarse para Estados Unidos, el secretario Rafael Alunan partió esta mañana a bordo del "Mayon" con rumbo al sur. Regresara a Manila dentro de algunos dias para emprender su viaje a Estados Unidos.

El comandante H. L. Vickery consejero naval del jefe ejecutivo tambien se marchó a bordo del Mayon para un viaje oficial a Iloilo.

El presidente Ramon Avanceña, del Tribunal Supremo, salió con su familia con rumbo a Iloilo, y el director auxiliar de prisiones Alzate, se marchó para visitar las prisiones en Zamboanga. Otros que salieron fueron J. Dumas, Dr. A. Lizares y Dr. N. B. Bach.

El "Mayon" regresara al puerto el domingo por la tarde.

Las Acciones Mineras Han Estado Bastante Animadas en Esta Temporada del Año

El abacá F se cotiza en ₱6.75, la copra resecada ₱4.50 por 100 kilos, y el azúcar en ₱7.00 y ₱7.10 por pico

Por el corredor Francisco Reyes

Situación general—Sigue la misma, mas bien mas encalmada debido a esta época del año. Solo las acciones mineras son las que se han movido bastante; las azucareras, debido a tantas noticias desfavorables, estan casi abandonadas.

Banco de las Islas Filipinas—Cambian de manos a P77.00 con mas vendedores a dicho tipo.

Hongkong & Shanghai Banking Corp.—Compradores a H$1,720.00.

Central Azucarera de la Carlota—Sigue la demanda a P120.00.

Central Azucarera de Tarlac—Con compradores a P65.00 y P70.00.

Obligaciones de la Central Azucarera de Tarlac—Cambian de manos a P770.00 y P780.00.

Acciones mineras—Mucha demanda con precios ascendientes.

Balatoc Mining Co.—Despues de la venta a P16.00 hoy compradores a P17.00—sin vendedores.

Benguet Consolidated—Un lote de 1,000 acciones han cambiado de manos a P10.00 con compradores a P10.25 y quizas P10.50.

Baguio Gold Mining—El dia 27 del pasado mes que se realizaban ventas a P0.09½ y P0.09¾ han ido subiendo hasta P0.20½ y algunas a P0.21.

Benguet Exploration—Un lote de 10,000 cambia de manos a P0.15. Con compradores P0.14.

Golg Creek—Un lote de 10,000 acciones cambian de manos a P2.00 con mas compradores.

Ipo Mining—Ya esta hecho el convenio con la Benguet Consolidated y no hay acciones a la venta.

Itogon Mining—Compradores a P2.75 sin vendedores; han repartido otros 5 centimos por acción.

Big Wadge—Cambian de manos a 5, 6, 7 y 8 centimos con vendedores a 6 cents.

Abaca—F P6.75 y J-2 P3.75.
Coprax—Buen corriente P4.20 y resecado P4.50 los 100 kilos.
Azucar—P7.00 y P7.10 el pico.

Cambios—Pesetas 86¼, francos 12.55—Hongkong 45¾—Japón 43¾. Dollars en España 11.80—L. E. en España 40.37—Libras en Nueva York $3.41—P6.94.

UNA PRACTICA ILEGAL QUE SE DENUNCIA

Paez va contra los camiones de uso que transportan pasajeros de pago

En carta dirigida al director A. D. Williams de la oficina de obras publicas, el gerente Jose Paez de la compañia del ferrocarril, denuncia la practica de dueños de camiones privados que transportan pasajeros sin la licencia que se requiere por el gobierno.

Creese que dicha practica es el resultado de la ley de vehiculos de motor que dispone que los camiones de alquiler sean requeridos a pagar el doble de los derechos de mantenimiento de los camiones privados. La oficina de servicios publicos investigara probablemente la denuncia del gerente Paez pues el asunto cae bajo su jurisdicción.

En su carta, el gerente sugiere que se obligue a los dueños de los camiones privados a prestar juramento para facilitar su condena en caso de una violación de la ley.

Luz Hablara Por la Camara en la Audiencia Sobre el Descanso en los Domingos

Luchará por la suspensión de los efectos de la ordenanza hasta el 31 de diciembre

Arsenio N. Luz, consejero comercial del gobernador general y presidente de la Cámara de Comercio de las Islas Filipinas, luchará por la suspensión temporal de la ordenanza del descanso dominical hasta el 31 de diciembre de 1933, en la audiencia publica que se llevara a cabo en la junta municipal el 21 de abril.

La junta de directores de la Cámara, en una reunión en el Plaza Hotel, decidió anoche elegir al presidente Luz para representar a la Cámara en la proxima audiencia publica, para defender los intereses de los comerciantes locales. El abogado Pedro J. Ocampo, secretario de la Cámara, comparecera probablemente con el Sr. Luz en la audiencia.

Al tratar del estado del comercio, que quedara perjudicado por esta ordenanza, la junta de directores llamó la atención hacia la situación anomala del negocio de bienes raices.

La ordenanza ha sido causa de que el comercio disminuya y la ganancia sea poca.

También se decidio pedir a la legislatura la aprobación de una ley enmendando la ley sobre la operación de lanchas y otros barcos pequeños. El bill se aprobó por la cámara de representantes el año pasado.

51,050 Toneladas De Azucar Se Vendieron En Nueva York Ayer

(De la "Associated Press")

Nueva York, 18 de abril.—El azucar para entregas futuras se cerró este dia de facil a uno a dos puntos mas bajo. Las ventas llegaron a 51,050 toneladas. Mayo 1.19, julio 1.24, septiembre 1.28, diciembre, 1.32, enero 1.33, marzo 1.36 (compradores).

En algunas compañias de azucar, los precios del refinado avanzaron a diez centimos, cerrando a $4.30 por cien libras.

Nueva York, 18 de abril.—El algodon para entregas futuras se cerró este dia de firme a 13 a 16 puntos mas alto. Mayo 6.73, julio 6.88, octubre 7.10, diciembre, 7.24, enero 7.31, marzo 7.46.

Chicago, 18 de abril.—Los precios de cierre este dia son: trigo de mayo, alto 62-7/8; bajo 60-1/8; de cierre, 52-5/8; maiz, 32-3/4; avena, 21-5/8 (mayo); manteca, 4.52 (mayo), cerdos de primera clase, 3.90 (abril).

Londres, 18 de abril.—La plata en barras se ha cotizado en 17-15/16

San Francisco, 18 de abril.—El aceite de coco se ha cotizado en 2-3/4.

Nueva York, 18 de abril.—El algodon para entrega inmediata se ha cotizado en 6.85.

Nueva York, 18 de abril.—El azucar centrifugado se ha cotizado en 3.10, c.i.f. (Filipinas).

Nueva York, 18 de abril.—Los precios de cierre este dia son:

Plata en barras, 28-7/8; Esterlina a Demanda, 348-7/8; Azucar centrifugado, 3.10 (Filipinas); Algodon de entrega inmediata, 6.85; Dinero a la vista, 1.; Goma de entrega inmediata, 3.70; Aceite de semilla de algodon, 3.90.

Las Almas de las Naciones Seran Presas de Otra Locura

POR JAIME MENENDEZ
Escrito Exclusivamente para La Vanguardia

"Las almas de las naciones están dormidas; pero despertarán, probablemente para sufrir otro ataque de locura—una segunda Guerra Mundial. Los más sobrios entre los hombres, los 'realistas', los 'politicos', admiten que la humanidad no sobrevirá un segundo ataque; sera inevitablemente el fin de Atlantida-Europa.

"¿Qué hacer? Es inútil hablar de esto al lunático que se pasea tranquilamente por el borde de un precipicio. Es necesario que despierte primero y recuerde lo que es el Cristianismo; es necesario que los cristianos mismos despierten de su letargo si se ha de evitar una segunda Guerra Mundial; sobre todo, es necesario que entiendan que Cristo es, quizá, algo distinto de lo que El aparece ser para ellos...". Asi concluye Dmitri Merejkowski su notable interpretación mistico-filosofica de la civilización del Occidente.

Un profundo sentir religioso,—el mismo misticismo que tanta intimidad establece entre el alma rusa y el alma española,—anima las observaciones de Dmitri Merejkowski, que a veces asumen la grandeza de un atrevido poema sagrado. Pocas veces se ven reunidas en un autor tanta sensibilidad observadora, elegancia de estilo y clara facultad pensadora como en la armonia que distingue la obra de Merejkowski. Es una trilogia misteriosa, tan misteriosa como su famosa trilogia "La muerte de los dioses", "El predecesor", y "Pedro y Alexis," o tan embrujada como aquella otra, 'El secreto de los Tres", de que forma parte el libro "El secreto del Occidente (The Secret of the West; Brewer, Warren & Putnam, Nueva York)", a que se alude más arriba.

El genio literario y la profunda erudición de Merejkowski se despuntó desde el momento mismo en que se dio a conocer su "Causas de la decadencia de las nuevas tendencias literarias". Fuera de Rusia tal vez se le conoce más como el autor de una vida magistral de Leonardo da Vinci, el versátil genio florentino, que más que un esquema biográfico es una vista panorámica y una interpretación de la vida, cultura y civilización de las ciudades italianas de la época.

Dotado de una sensibilidad exquisita, susceptible a la mas leve modificación del ambiente, Merejkowski dijo no hace muchos años:—He vivido todo lo que he escrito.—Pudiera añadir que también viven con él sus admiradores todo lo que escribe y tal vez mucho de lo que piensa; que comprenden el por qué del alejamiento de su patria y el caracter apocaliptico de su obra. Su misticismo le hace infeliz, porque el suyo es un misticismo mas humano que religioso. El sufrimiento de la humanidad le entristece; y el futuro, para su visión profética, no reserva más que sufrimientos a la humanidad.

Cuando Dmitri Merejkowski vaticina que la humanidad no sobrevirá una segunda guerra mundial, alude a una "segunda humanidad." También aquí su pensamiento se amolda al ritmo de la trilogia. Hubo una humanidad que desapareció por completo, dejando tras si frágiles vestigios que se van reconstruyendo poco a poco, la humanidad de la Atlantida; hay otra segunda humanidad, la del Occidente; y habrá una tercera, que posiblemente salga de una tragedia social, la destrucción del mundo por el fuego, como vaticinan algunos escritos sagrados. La Guerra Mundial y la revolución rusa son unicamente toques de alarma; si el Occidente no los atiende, la segunda humanidad desaparecerá. Tal es, el sintesis, la tesis de Merejkowski en "El secreto del Occidente."

"El comunismo ruso—escribe,—el bloque helado de la guerra, se va deshelando gradualmente bajo el sol europeo de "paz"; cuando se haya deshelado anegará a Europa".

Turgenev, en "La destrucción del mundo", tiene un pasaje que dice:

—"¡Mira, mira! ¡La tierra se ha hundido!

—"¡Qué! ¿Hundido?

—"Si; es un hecho. Habia una llanura delante de la casa y ésta se asienta ahora en la cima de una inmensa montaña. El horizonte se ha caido, se ha hundido, y a la orilla de la casa se abre una pendiente horrible, la negrura de un abismo".

Esta visión profetica de Turgenev se convirtió en realidad en media centuria. "Rusia, una gran parte de Europa que incluye una sexta parte de la población del mundo,—añade Merejkowski—se ha hundido, mientras que los constructores de la casa europea buscan su "estabilización" sobre el abismo."

Todo en Merejkowski es simbólico; el simbolismo realista, si está permitida la frase, es el lenguaje de los poetas profeticos y de los misticos. Simbolicas eran las deprecaciones de Isaias; simbólico el lenguaje de Turgenev; simbólica la literatura de Santa Teresa.

"En los comienzos del mismo siglo veinte, el trasatlantico "Titanic", llevando muchos multimillonarios norteamericanos y sus familias, chocó, en una noche nebulosa, con un enorme tempano flotante, y se fue al fondo del mar con tal rapidez que solo unos cuantos pudieron salvarse.

"El hundimiento del "Titanic" es la frase inicial de un nuevo capitulo en la historia universal, la primera Guerra Mundial; y, quiza, tambien del segundo, el último; no habrá una tercera... no por lo menos en la historia de la humanidad coetanea".

Todo se anima y adquiere visiones apocalipticas en las paginas de "El secreto del Occidente". El hundimiento del "Titanic" es simbolico también. Lo mismo que se hundió aquel gigante de los mares por la obcecación de su capitan que tenia mas fe en el poder del hombre que en la resistencia de los elementos, puede hoy convertirse en unas cuantas de horas en cementerio sombrio la mas populosa de las poblaciones occidentales. El genio destructor del hombre no reconoce obstaculos... ni para su propia destrucción. "El Occidente desaparece, todo se desmorona... Y cuando sobre esta inmensa hecatombe vemos a Rusia emergir a la superficie, una arca sagrada y mas inmensa que nunca, ¿quién se atreverá a dudar de su misión?" Otro ruso, Tiutchev, hizo esta predicción que inquieta a Merejkowski.

La primera humanidad a que alude el autor de "El secreto del Occidente" desapareció cuando desapareció el mitologico continente de Atlantida. Pero, ¿es la Atlantida un continente mitologico? Si hemos de creer a Merejkowski forzoso será decir que no. Su ciega fe religiosa le asegura que existió y fué tan real como los pilares de Hercules, los templos mayas o la civilización cretense. Existe un "método de conocimientos historico-religioso, no menos exacto que cualquier otro método cientifico. A fin de conocer el medio-universal historico es preciso conocer su principio y su fin; a fin de conocer el significado de un curso es necesario conocer donde empezó a donde nos guia.

"El primer conocimiento que se dio al hombre fue "Yo", la existencia de un mundo interior, de la personalidad: la psicologia; el segundo conocimiento fue el "no-Yo", la existencia de un mundo exterior: la cosmologia; el tercer conocimiento fue "Yo" y "no-Yo": la escatologia. Todas estas tres ciencias son igualmente exactas, pero no igualmente faciles de comprender. La primera es la mas facil, la ultima la mas dificil.

"Toda cultura—o, por mejor decir, "civilización",—se mueve hacia el medio, hacia la cosmologia; toda religión hacia el ultimo extremo, hacia la escatologia".

Una vez establecido este principio, es facil para Merejkowski llegar a la conclusión de que la Atlantida no es un mito, sino una realidad. Durante los ultimos años las labores de investigadores y arqueologos han hecho mucho por aclarar este enigma tan antiguo como la humanidad misma, como la humanidad del Occidente. Poco a poco se van encontrando nuevos eslabones que unen a las civilizaciones pre-diluvianas—palabra esta que adquiere nuevo significado en Merejkowski, un significado tambien simbolico—con las antiguas civilizaciones de Creta, Tartesia y la América de los mayas y los incas.

El historiador iconoclasta ha hecho caso omiso de las alusiones de Platon al gran continente atlantido, a pesar de que estudios puramente cientificos parecen corroborar suficiente la existencia de aquella gran nación-continente que dijo desapareció hacia el año 9.600 antes de la era cristiana. Y cuando Herodoto describió muchos parajes y escenas que para el historiador moderno ofrecen las caracteristicas de elucubraciones fantasticas, se le calificó como "el padre de los mentirosos". Merejkowski cree que seria mas justo llamarlo "el padre de los historiadores".

La descripción que Platón hace de la capital de Atlantida, que él tomó a su vez de la tradición helenica que fue pasando de boca en boca lo que se supone sea la narración de un testigo presencial de la guerra entre la antigua Grecia y el continente perdido, ofrece también muchos puntos singularmente analogos a los resultados de las investigaciones recientes en los asientos de las antiguas civilizaciones americanas. La misma construcción masiva, los mismos templos, grandes canales, etc.

Atlantida, un formidable poder militar, en el que en un gran valle en las afueras de la capital

(Continúa en la página 8)

La Filosofia de Un Comerciante

Por William Feather

Thoreau sostenia que los sonidos mas comunes y baratos tales como el ladrido de un perro, producen el mismo efecto en los oidos que la música mas rara.

"He estado sin cerrar los parpados muchas veces por la noche", escribia, "para pensar en el ladrido de un perro, que yo habia oido mucho antes como el que frecuenta la opera podria quedar despierto recordando la música que habia oido".

A un niño, dice Thoreau, le gusta pegar con un palo una sarten de lata, porque sus oidos distinguen la música en el sonido. Los oidos claros y sin prejuicio oyen la melodia mas dulce en el retintin de las campanillas de las vacas. El disfrute de tales sonidos sencillos se niega a los mas adultos porque sus oidos estan embotados "asi como la costra de un pastel es mas dulce para un apetito sano que los bombones para uno enfermo y abatido".

FILIPINAS
COMPAÑIA DE SEGUROS
"Filipinas Building"
21 Plaza Moraga,
Manila
ACEPTAMOS SEGUROS DE:
VIDA — AUTOMOVILES
INCENDIOS — VAPORES
MOBILIARIO — MERCANCIAS
FIANZAS Y GARANTIAS
PRÉSTAMOS HIPOTECARIOS
Tel. 2-17-63 y 2-17-64 P. O. Box No. 745, Manila

El Verdadero Tonico Para Los Que Viven en Filipinas:
Cerveza Negra San Miguel
hecha en
Filipinas
Es deliciosa—y contiene todas las substancias que dan fuerza y energía.
Hecha en Filipinas—Especialmente para los Tropicos—por
SAN MIGUEL BREWERY

La Mejor Prueba
de que construimos las casas mas apropiadas para nuestro clima y cobramos precios indiscutiblemente razonables, es el hecho de que SE HAN VENDIDO TODAS LAS CASAS QUE HEMOS CONSTRUIDO EN
RIZAL AVENUE HILLS
ESTAMOS preparados a edificar hogares de acuerdo con sus deseos y necesidades y prestos a
AYUDARLE A SER DUEÑO DE SU PROPIO HOGAR!
HONRENOS CON SU VISITA Y SE LO EXPLICAREMOS

(Esta es nuestra Sucursal en la RIZAL AVE. HILLS)
HAGASE construir su Hogar Propio AHORA MISMO! Dejenos que lo construyamos de acuerdo con sus planos... Cuanto le gustaria ser dueño de un hogar a un paso del sitio donde ha de levantarse el NUEVO ATENEO DE MANILA!
No pierda tiempo; aprovechese de los bajos precios que rigen ahora.
Philippine Land Improvement Co.
3.er Piso, Insular Life Bldg.
P. Cervantes MANILA Tel. 2-14-57

Las Señoras y Señoritas Elegantes Solo Usan
ABANICOS
—DEL—
PALACE BAZAR
Tenemos Reservado un Regalo para Ud.
"Arias" Bldg. Carriedo, Manila

Vengan A Ver Nuestras Nuevas Remesas
De Cubiertos "ROGERS" de diferentes diseños; Medias de Seda Caladas para Señoras; Medias PHOENIX, KAYSER, HOLEPROOF y LUXITE; Camisetas de Hilo HERALD; Calcetines de Hilo y de Seda para Caballeros y Niños, Pañuelos ARISTOCRAT y Bordados de diferente sdiseños; Cubrecamas hechos de coco-crea; Toallas CANNON; Coco-Crea; Ligas y Tirantes PARIS, etc., etc.
Comercio de Filipinas
IMPORTADORES
Dasmariñas No. 326 Tel. 2-29-20

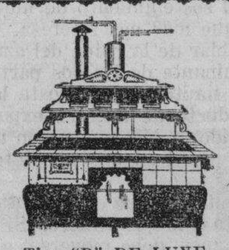

Tipo "D" DE LUXE
De 4 y 3 Agujeros.
Conocidas AMAS DE CASA que gozan de distinción social han preferido siempre los
Fogones "MAYON"
ECONOMICOS—SIN HUMO NI HOLLIN Y ARTISTICOS
C. Tuason e Hijos, Inc.
Fabricantes de Baldosas de toda clase y de los Fogones "MAYON"
1174-118 Agno, Malate. Tel. 5-71-29

Productos Filipinos—
Frescos y Riquisimos
Jamón Cocido, Tocino,
Jamón Crudo, Manteca,
Chorizos
FABRICADOS POR MEDIO DE PROCEDIMIENTOS CIENTIFICOS BAJO LA DIRECCION DE UN EXPERTO
MANILA HAM FACTORY CO., INC.
Calle Orozco No. 11, Sta. Cruz—Tel. 2-14-09, Manila.

EL BARATO SPECIALS!

Picaporte con perlas artificiales grandes en todos los colores a	₱0.75	Pulseras flexibles de fantasia . .	₱1.20	Crucifijos de plata.	₱0.70	Cruces platinine con aristocrats. .	₱0.85	Relojes despertadores	₱1.50	Cadenitas de oro	₱1.76
Sujetadores (clips) con piedras preciosas para vestidos, la ultima creacion en joyas para señoras y señoritas ...	₱0.95	Cairel platinine .	.28	Pendant de plata forma corazón. .	.75	Lockets de plaque, 10 años	1.50	Dormilonas de oro liso o con piedras.	.48	Medallitas de oro .	.76
		Cruces de plata.	.30	Cruces y corazones venturinas. . . .	.50	Lockets de plata .	1.85	Cadenitas de plata.	.40	Medallitas de plata.	.15

EL BARATO
El "leader" de las joyerías en gangas y valores
300 Carriedo, Manila. Teléfono 2-65-87.

M.E.C.D. 2016

LA VANGUARDIA

DIARIO FILIPINO INDEPENDIENTE

Consagrado a la defensa de los derechos e intereses del pueblo filipino.

EDITADO POR "TVT PUBLISHING CORPORATION"

PEDRO AUNARIO, Editor Asociado — FRANCISCO RODRIGUEZ, Director de Informaciones

MIEMBRO DE LA ASSOCIATED PRESS.

La "Associated Press," es la unica autorizada a reproducir despachos periodisticos acreditados o no a ella y publicados en este periodico. Tiene el mismo derecho sobre las noticias locales que aparecen en este periodico. Los derechos de reproduccion de despachos especiales tambien quedan reservados.

OFICINAS: Edificio TVT Calle Florentino Torrea, Santa Cruz, Manila. Apartado de Correos No. 775.
Telefono: 2-11-34 con comunicacion con todos los departamentos.
Oficina en Nueva York 33 West 42nd Street, Tel. Pennsylvania 6-14-85.

(Registrado en la Oficina de Correos en Manila como correspondencia de segunda clase el 19 de Febrero de 1910)

PRECIOS DE SUSCRIPCION:

En Manila—al mes	₱ 1.50
En el extranjero—al año	36.00
En Provincias:	
Al mes	1.50
Trimestre	4.50
Semestre	8.00
Un año	15.00
Sabatino—al año	5.00

(Pago Estrictamente por Adelantado)

NOTAS EDITORIALES

EL PRESTIGIO

El prestigio juega un papel importante en la vida de las naciones.—LEBON.

YA hemos dicho públicamente que si queremos ser cuerdos y sensatos, no debemos pensar que Estados Unidos se retirará de Filipinas precipitadamente, abandonándolo todo. Tal modo de pensar de nuestra parte, lastimaría el prestigio americano como potencia de primer orden en el Pacífico. Y el prestigio, como dice Lebon, juega un papel político importante en la vida de una nación que tiene conciencia plena de su poderío.

Estamos hablando aquí constantemente de las reservas navales y militares que Estados Unidos podría, o quisiese retener en Filipinas, como si fuera un fantasma horrible de nuestro futuro. Algunos, honradamente por supuesto, llegan hasta el extremo de indicar el sitio o los lugares del Archipiélago que las reservas navales podrian ocupar cuando América se decida a retirarse. "Estamos dispuestos a dar", dicen, "a Estados Unidos unas islas cerca de Palawan, lejos de la bahía de Manila, para reservas navales". Nos parece que no es ésta la manera de tratar de ésta delicada cuestión. No siendo nosotros los que ejercemos la soberanía, no estamos en condiciones de señalar a Estados Unidos los sitios que las reservas navales quieran ocupar en Filipinas. Esto, en modo alguno implica renuncia del derecho de defensa de nuestros intereses, y de velar por la seguridad de nuestro futuro. No implica más que tacto, hábil discreción y buen sentido.

Japón, con toda su diplomacia y todo su poderío, no se atrevió siquiera a insinuar en la conferencia internacional habida en Washington durante la administración Harding, que América llegase a un convenio tácito o implícito, con su gobierno (de Japón), para eliminar cualquier temor, cualquiera duda, preocupación o amenaza sobre las futuras relaciones entre ambas potencias. Japón obró muy prudentemente, cuidándose de no lastimar el prestigio de Estados Unidos. Japón sabía la realidad, y tuvo que hacer concesiones. Lo único que consiguió fué que América se abstendría de fortificar Guam, o cualquiera otra fortificación en proyecto, o ya establecida en Filipinas. Sabían también los diplomáticos japoneses, que siendo Estados Unidos una potencia naval de primer orden en el Pacífico, con miras comerciales en China, cuadra bien a su prestigio el tener algunas estaciones navales o carboneras en algún punto del Extremo Oriente.

¿Cómo, pues, nosotros, tan pequeños, en nuestras exaltaciones patrióticas sentimentales, no llegamos a tener en cuenta éstas realidades, hablamos a veces con indiscreción, y en tal forma, como si fuéramos el poder soberano capacitado para indicar los lugares o islas que Estados Unidos pueden ocupar para sus reservas navales? Qué se pidan aclaraciones amistosas con el mayor espíritu de cordialidad, está muy bien. Nosotros convenimos enteramente en éste punto.

Pero, conviene y es de mayor cordura, que no expresemos ninguna palabra que no esté bien meditada, y pueda zaherir el prestigio de Estados Unidos en el Extremo Oriente. Conviene también que no sucumbamos a la idea del derrotismo viendo con negro pesimismo nuestro porvenir, y pensando que Estados Unidos, aunque quisiese y pudiese retener bases navales en Filipinas para su armada, y la protección de sus intereses en China, no querría contar con las simpatías de todo un pueblo, como bastiones morales detrás de sus fortalezas de hierro...

LA LIMITACION SE IMPONE

LA campaña para la limitación de la producción azucarera en Filipinas debe sustanciarse con una medida que tenga cuerpo de realidad en la próxima legislatura. Hemos abogado por esa restricción desde que comenzó la propaganda en Estados Unidos contra el azúcar filipino, hace ya más de dos años. Si los azucareros de Filipinas entonces, viendo las señales claras que ya había en el horizonte, hubiesen sido más previsores, todo éste temporal que hoy amenaza a una gran industria no nos preocuparía gravemente.

La limitación propuesta de nuevo por el Rep. Buencamino, se impone como una fórmula de salvación para tales intereses de los cuales depende el sostenimiento de muchas familias trabajadoras, que es lo que más nos interesa.

Aquí ya no es cuestión de hablar de la ruina del azúcar de Filipinas ante la voluntad dominante de los dos partidos nacionales de América, de querer limitar a toda costa la libre entrada de ese principal producto de nuestra exportación en el mercado de Estados Unidos. No es cuestión tampoco de tirar la cabeza contra la pared en un vano intento de querer desafiar esa voluntad.

El hombre práctico no debe entretenerse en lamentaciones, ni resignarse como un fatalista a lo que viniere. Si aún tiene el remedio en sus propias manos, debe moverse, y pedir su aplicación sin mucha demora, salvando todo lo que se puede salvar de la industria azucarera para no ir a un completo naufragio. Y este naufragio será seguro e inevitable si los azucareros de Filipinas se empeñan tenazmente en no querer amoldarse a la realidad.

La limitacion por mutúo acuerdo, con la ayuda de la ley, sera la fórmula racional que restablecerá el equilibrio y eliminará nuestras preocupaciones sobre el futuro de la industria azucarera. El "sugar mind" que ya hemos indicado, engendrado por la "danza de los millones" de la época de prosperidad de la industria, según expresión ingeniosa de un escritor americano, desaparecera para dar lugar a la variedad del cultivo agrícola, y los filipinos aborrecerémos ese modo de pensar que hace depender del azúcar toda la prosperidad de un pueblo y su porvenir.

Acaso sea una bendición que eso se haga urgentemente, viendo la tragedia política que ahora ocurre en Cuba.

La crísis económica mundial ha volcado todas las leyes normales de la vieja economía clásica. Ya no se puede invocar el juego automático de la oferta y la demanda como un pretexto para quedarse uno sentado en su silla viendo las cosas indiferentemente. Dejar hacer, dejar pasar, ya ha caido en desuso enteramente. Cada pueblo tiene que seguir la evolución de los fenomenos de la economía, o de otro modo perecerá en la lucha por la supervivencia.

Informacion Española

EL PODER LIMITADO DEL PRESIDENTE, RUBEN DARIO DE CARTUJO Y MANIOBRAS

(De la "Associated Press")

Definición de "presidente" de la república

Madrid (AP).—La próxima edicción del Diccionario de la Academia Española traerá una definición de lo que es el Presidente de la República que ha hecho el propio Niceto Alcalá Zamora, Académico de número.

En las ediciones actuales se dice que el Presidente de la República es el jefe del poder ejecutivo de un pueblo, cosa que es verdad en aquellos países en que existe el régimen llamado presidencialista; pero que no lo es en donde existe el régimen parlamentario.

Ni los Presidentes de las Repúblicas francesa, alemana y española son jefes del gobierno ni del poder ejecutivo, por eso la Academia acaba de definirlo según una papeleta hecha por Alcalá Zamora diciendo que Presidente de la República es, "El Jefe del estado, electivo, responsable y de mandato generalmente limitado". Estas tres calificaciones son las que, según Alcalá Zamora, mejor definen el cargo de Presidente de la República.

"El hombre más burro del mundo"

Palma de Mallorca (AP).—Antes de marchar a América para morir Ruben Dario estuvo una temporada en la Cartuja de Valldemosa en 1913.

Eran momentos en que atravesaba una crísis de sufrimientos amorosos y solía pasearse por los claustros y los jardines de la Cartuja con un hábito blanco y un gran cencerro al cuello diciendo a voces "Soy el hombre más burro del mundo..."

Ruben se aislaba del mundo y no recibía visitas, siendo en aquella época Gabriel Alomar y Juan Sureda sus únicos amigos en Palma de Mallorca.

La instrucción militar del ejército

Madrid (AP).—Como la duración del servicio en filas del ejército español se ha fijado en sólo un año, el Ministro de la Guerra ha fijado un amplio plan de instrucción militar para el año de 1933, que se realizará por el ejército español.

Se dedicará un cuidado especial a la instrucción de las tropas para que puedan tener eficacia en el combate. También habrá una hora diaria de instrucción teórica. La instrucción física, tal como deportes, carreras, saltos, etc., etc. será cosa que atenderán muy especialmente los jefes de unidades.

Los reclutas de cuota serán destinados como instructores de los nuevos reclutas y se verificarán maniobras anuales con asistencia por lo menos del cincuenta por ciento de los efectivos militares.

Para las maniobras de octubre

Habrá también cursos de perfeccionamiento para sargentos que quieran ascender a oficiales, de capitanes y coroneles para el ascenso a los empleos inmediatos y de especialidades de todas clases como gases, aerostación, guerra química, carros de asalto, etc., etc.

Las maniobras de 1933 serán en el mes de octubre y en ellas participarán dos divisiones orgánicas, las números 4 y 5 y dos brigadas de montaña, teniendo los cuerpos sus efectivos militares en pleno pie de guerra, para lo cual los cuadros estarán llenos con individuos disponibles del reemplazo de 1931, que permanecerán sobre las armas el tiempo preciso para colaborar en dichas maniobras.—Cardona.

Betty Compton Se Ha Casado Con El Exalcalde Walker

(De la "Associated Press")

Cannes, Francia, 17 de abril.—James J. Walker, exalcalde de la ciudad de Nueva York, fue unido en matrimonio con Betty Compton, una actriz, por el alcalde Gazagmaire, aqui, este dia.

El exalcalde de Nueva York se divorció recientemente cuando su señora obtuvo un decreto en Miami, Florida.

Portaliras filipinos

MIS AMORES

Dejad! No los toqueis, son mis amores,
y anatema a aquel ser que insultar quiera
una sola color de mi bandea,
solo un rayo del haz de sus fulgores.

No los toqueis, son mis hermosas flores,
realidades o luz de mi quimera,
que nacieron allá en mi edad primera
y vivieron de tristes sinsabores.

No los toqueis no, miserables seres,
pero menos a ellas, las divinas
Islas que martirizan sus deberes.

¡Oh, mi patria, ceñida con espinas!
Por encima de todos mis quereres,
estás tu mi idolatrada Filipinas!

ADELINA GURREA.

EL IDIOMA ESPAÑOL COMO VINCULO INTERNACIONAL

Por JUANITO COSTAS.

¿Llegará el español a ser la próxima lengua universal? Tal es la pregunta que se nos viene a las mentes en el segundo aniversario que acaba de celebrar la república española, por la perdurabilidad de la cual y por el acrecentamiento de sus cuantiosos logros e innovaciones hacemos fervientes votos.

A esta interrogante contestaríamos: sí, la lengua española se universalizaría si los hispanos se empeñan y se unen para la empresa; no, si los españoles no quieren, es decir, si la ex-real Academia de la Lengua o los dictadores de ella, siguen haciendo su santísima y realísima gana, sordos a toda innovación hasta el punto de no haber implantado ni las necesarísimas y definitivas reformas ortográficas que darían mayor prestigio al español, ese lenguaje viviente que posee la fonación más clara y arquitectura gramatical menos complicada e imperfecta, entre sus congéneres actuales. Tampoco cabría esperanzar para el castellano la hegemonía lingüística-mundial, si los catalanistas *enragé*, arrastrados por un amor hiperestésico hacia la hermosota pero desdeñosa lengua catalana, salieran *victoriosos* en su esfuerzo de olvidarse a toda prisa del lenguaje nacional. Una información española de *La Vanguardia*, ya traía, para los separatistas alentadora noticia, de que se hacen inmensos progresos en esa labor suicida e ingrata, hasta el punto que para dentro de unos años necesitará de un intérprete el forastero español o el extranjero hispanista que tuviera la buena suerte de visitar la bella tierra catalana, pero la mala estrella ¡pobrete! de no saber parlar catalán sino únicamente un idioma prócer: el español.

Si los vascos (cuya estupenda lengua-isla, el Euskaro, es, en opinión del coloso intelectual, Padre Cejador, la matriz de todos los idiomas que en el mundo son y han sido por su verbo de tal grandiosidad y delicadeza que parece forjado por titanes y bordado por gnomos), si los bascos, los gallegos, los valencianos, etc., al recibir del generoso gobierno republicano sus respectivas autonomías hicieran lo propio; repudiar la lengua de la España circundescubridora el instrumento vinculador con que los conquistadores españoles supieron más o menos conscientemente unificar la inmensa heterogeneidad de los pueblos ubicados en el vasto continente americano, entonces...

apaga la luz, Radamés,
y murámonos ya de una vez.

Y no digo nada ¡monada! si a estos pueblos convertidos luego en repúblicas como lo es hoy su madre, les picara a su vez el microbio ultra-nacionalista que por la ley de los contrastes afiebra a los hombres, precisamente hoy en que por el motor de explosión y la radio acercadores de distancias terrestres, debiera ir menguando el alejamiento mental. Estas repúblicas hispanas, velando asimismo por sus fueros lingüísticos podrían resucitar los idiomas de las antiquísimas y portentosas civilizaciones incas, mayas, aztecas, etc., o bien crear cada una de ellas una Academia para uso nacional privativo con el fin de reformar el castellano anglizando, afrancesando o italianizándolo, según les viniera en gana a sus académicos que no quisieran "darle la repudiadora puntilla, al habla excelsa de Castilla"... como pretenden patriacidamente los catalanes desespañolizados a quienes el virus ultraregionalista parece haberles privado del sentido de la realidad.

Si los españoles e hispanistas se aunan para expandir la lengua española, atrayéndole simpatías, por medio de la radio, el libro y la escuela, no hay duda que lo conseguirían. Es un idioma que, de modo más o menos homogenizado (unificación que podría completarse por los medios culturales arriba expuestos), lo hablan ya 125 millones de almas distribuidas en todos los puntos del planeta, principalmente en 20 naciones independientes y de innegable potencialidad. Así pues, por el número de hispanos libres que lo conocen, por la extensión de su territorio, y desde el punto meramente económico—ya que el mercado iberoamericano es uno de los más prometedores,—el idioma español llevaría las de ganar.

Pero hay un pero, en nuestro concepto. Para vencer en toda la línea y sobre todo rápidamente (ya que en rapidez se encarnan hoy la fuerza y la habilidad), cabría adoptar un término medio dictado por el sentido común, ese sentido que cual mágico "ábrete sésamo" ha franqueado siempre las puertas del éxito a quienes lo conjuran para sus ideaciones. Ese término medio renovatorio no causaría ni la escisión de la lengua, si sus reformadores se sumen en la anarquía, ni la fosilización lenta pero segura de la misma, si los académicos la obligan a seguir venerado, como reliquias, las antiguallas de la rutina.

Y ¿cuáles son esas reformas de primera necesidad que podrían efectuarse sin menoscabo ni desdoro de la lengua española, antes bien para su mejoramiento y mayor dignificación y esplendor?

Pues muy sencillas, replicaría el pueblo soberano:

Racionalizar radicalmente la ortografía castellana haciéndola completamente fonética.

Adoptar todas las variantes más comunes en la acentuación, pudiendo ser muchísimas voces, como por ejemplo, *fluído, periodo, paraíso, álcali, pentágrama, poliglota, policíaco, caído, traído, leído, oído* . . . tan correctas, acentuadas así por el uso, como *fluído, período, paraíso, álcali, pentagrama, políglota, policíaco, océano, mástil, intervalo, pentagrama, caído, traído, leído, oído,* que es como manda la Academia.

Adoptar el subpunto preconizado por el ilustre Maestro Benot, para perfeccionar acabadamente la ortografía y silabismo del español que es un idioma de gran vocalidad;

Suprimir muchas letras innecesarias, dándoles a muchas de ellas el plural de que ahora carecen: *el análisi, los análisis; síntesi, crisi, défici, superavi, anédota, equinocio, metensicosi, costitución, ecétera;*

Aceptar todas las derivaciones que dé de sí cada voz española para ampliar su horizonte lingüístico. Verbigracia, el adjetivo *futuro* podría desarrollarse: *futuro, futúrico, futural, futurivo, futurino, futurario, futuroso, futuresco, futurero, futuril;*

Suprimir las reglas dificilísimas y arcaicas por las que se dan géneros a los seres inorgánicos y a las cosas asexuales, pudiendo usarse ambos géneros *ad limitum*. Y así como decimos, *el margen, la margen, el mar, la mar*, etc., podríamos decir *el editorial, la editorial, el problema, la problema, el idioma, la idioma*, etc.;

Por lo contrario los seres orgánicos tienen derecho a estar representados en sus dos géneros masculino y femenino, máxime en los pronombres: la mujer actual lo exige así, y la gramática tiene que obedecer el mandato femenino si la lengua quiere salir bien parada. Por ejemplo, para los pronombres oblícuos sugeriríamos el intercambio vocalico E-I, O-U, siendo masculinos: *mi, ti, li, nos, os, lis;* y femeninos: *me, te, le, nus, us, les.*

Una mujer diría: *El me quiere a mé;*
Un hombre diría: *Ella mi quiere a mi.*

En cuanto a los pronombres posesivos podrían usarse también sin apócope, en sus dos géneros y dos números, para concertarlos lógicamente con la persona que representan, y nó con el sustantivo de posesión. Una mujer diría:
mia primo, mia prima, mia primos, mia primas;
Un hobre diría:
mio primo, mio prima, mio primos, mio primas.

Lasp roposiciones verbales, así como los idiotismos, son de una dificultad abracadabrante. Podría ahijarse para bien de los extranjeros que se inician en el estudio del español, la proposición general DI (equivalente al JE del Esperanto), y así sería tan correcto
montar *di* caballo, montar *di* burro, pensar *di* ti...
que
montar a caballo, montar en burro, pensar en ti;

Aceptar la forma verbal tan común en Andalucía y otros puntos de América, y recientemente en Filipinas entre los chicos de descendencia hispana:
ustedes amáis, *ustedes* teméis, *ustedes* partís...
que serían tan correctas como *vosotros* amáis, *vosotros* teméis. Esta variante verbal es a nuestro juicio más lógica y menos autócrata pues simboliza la democracia socialista a la que tienden, por destino, el idioma español y las actuales generaciones que lo parlan.

En fin. El poder de superación, la potencialidad creadora de la lengua castellana es intrínsicamente grande; y el uso popular y literario va intuyendo ya la innovaciones que la renueven modernizándola paralelamente al espíritu de nuestros tiempos. La embarazante intranquilidad que se nota hoy día en el ambiente lingüístico hispano, párto será mañana de reformas trascendentales y triunfantes. Muchos dudarán y hasta se mofarán de este aserto; pero queda el consuelo a los creyentes en una lengua española mejor, óptima, que también el Apostol Tomás dudó de Jesús resurrecto; que también dudaron de su vitalidad, los detractores de la admirable república socialista que honra a España... Y sin embargo, el Divino Redentor era en verdad resucitado; y sin embargo es cumplido para la República un bienio de vigorosas fructificaciones... Y asimismo será perfeccionada nuestra querida lengua hispánica para bien de la futura Confraternidad Universal.

Vivir es renovarse. Renovarse es anular, o por lo menos retardar, el pacto debelador entre Cronos y la Muerte. ¡Renovamos la divina fabla castellana limpiándole de algunas de las caducidades a que el Tiempo—por ley del Hacedor,—sujeta a todo lo creado ya humano ya divinizado, para que la lengua hispana dé fe de vida nueva, aliviada de achacosos prejuicios gramaticales y tonificada con modernos idearios fraternizantes, para bien triunfar... Amén!

Manila, 15 de abril de 1933.

Legislaciones Aprobadas

Aliviando dos industrias, una incipiente cual la aviación y otra no suficientemente desarrollada cual la minera, es el espíritu que informa el Bill Núm. 2575 aprobado por la IX Legislatura Filipina y hoy Ley Núm. 4058 en pleno vigor. Héla a continuación:

Ley que reforma los artículos Mil Cuatrocientos Noventa y Cinco y Mil Quinientos Treinta y Cuatro de la Ley Número Dos Mil Setecientos Once, y provee a otros fines.

El Senado y la Cámara de Representantes de Filipinas constituídos en Legislatura y por autoridad de la misma decretan:

Artículo 1. Por la presente se reforma de nuevo el artículo mil cuatrocientos noventa y cinco de la Ley Número Dos mil setecientos once, tal como está reformado, mediante la adición al mismo del siguiente párrafo:

"Siempre que los mencionados aceites se empleen en la aviación, el impuesto específico sobre los mismos será reintegrado por el Administrador de Rentas Internas, mediante la presentación de un certificado jurado que, a su juicio, demuestre suficientemente que los referidos aceites se emplearon verdaderamente en la aviación".

Art. 2. Por la presente se reforma el artículo mil quinientos treinta y cuatro de la misma Ley de modo que diga lo siguiente:

"Art. 1534. Tipo y base del impuesto sobre minas.—Se impondrá y cobrará sobre los productos brutos de toda mina un impuesto ad valorem equivalente al uno y medio por ciento del verdadero valor en el mercado de dichos productos: Entendiéndose, Que cuando se trate de minas de oro, sus productos estarán sujetos a un impuesto ad valorem de uno y medio por ciento, cuando el valor de dichos productos no exceda de un millón de pesos; de dos y medio por ciento, cuando el valor exceda de un millón de pesos, pero no pase de dos millones quinientos mil pesos; de tres y medio por ciento, cuando el valor exceda de dos millones quinientos mil pesos, pero no pase de cuatro millones de pesos; y de cinco por ciento, cuando el valor exceda de cuatro millones de pesos".

Art. 3. Esta Ley tendrá efecto en cuanto sea aprobada.

Aprobada, 1.o de marzo de 1933.

TRIBUNA LIBRE

ESTA SECCION esta destinada a articulos de actualidad y de interes publico. LA VANGUARDIA al publicarlos no se hace necesariamente solidaria de los puntos de vista que en tales articulos expresen sus autores.

ET TU QUOQUE, BRUTUS?

Por PASCUAL LOPEZ DE LEON

Veo que algunos adoradores del bill Hawes-Cutting, en la forma como reciben la noticia de que el Presidente Roosevelt y otras destacadas figuras del gobierno americano han anunciado que no considerarían de nuevo la cuestión filipina, acabarán por cantar un gozoso Te Deum y por tragarse un gran banquetazo por tan "fausto" motivo.

Y yo les encuentro muy consecuentes con los principios sentados por algunos de sus "cabecillas": digo cabecillas, porque ellos niegan la existencia de lideratos en Filipinas. No pocos de sus cabecillas les metieron en la mollera que el excluir de América al filipino, salvo una pequeña cuota, mientras se nos obliga a los filipinos a abrir por entero nuestras puertas a los americanos, era una "bendición celestial"; y, naturalmente, embarcados en esa clase de vehículos o guiados por tan pasmoso "leadership", el paso lógico hoy para ellos es el celebrar con júbilo y con danzas hasta el reparto de la túnica de Cristo. Y no podrán hacer otra cosa, pues, de no obrar así, el Senador Aquino, su supremo local, les llamaría a capítulo, como éste solemnemente ha hecho con Osmeña, con Roxas y con todos los miembros de nuestra Misión, cuando dicho Senador Aquino llegó a América, según su propio y pomposo relato.

¡Y cómo se mofan de nuestras desgracias!... ¡Y qué sambenitos tan diáfanos nos cuelgan!... Los frailes de antaño eran más considerados en este respecto: al menos, gastaban epítetos de doble sentido o cierta vaguedad en sus iras y apóstrofes, contentándose, por ejemplo, con llamar "herejes" o "plibustieros" a nuestros antepasados que se atrevían a soñar y a laborar por la libertad de su país.

Nosotros que, convencidos de que el bill H. H. C. es injusto, denigrante para nuestra dignidad como pueblo y lesivo para nuestros intereses, lo hemos combatido y lo seguirémos combatiendo, con qué angustias estamos viviendo hoy!... Como que nos encontramos entre dos fuegos: mientras nos bombardean desde fuera con negativas de mejorar siquiera tan defectuoso bill, algunos de nuestros propios hermanos, por su parte, nos ametrallan continuamente, cada vez mas con una rabia mayor.

Anteayer, el Rector Palma nos llamaba ignorantes y cobardes, como dando a entender que es un grado sublime de valor el que uno sancione con su propia firma la sentencia de humillación para su misma Madre, sin protestas y sólo porque lo impone el "amo"...

El otro día, otro furibundo "makahawes" nos calificaba de soñadores, como queriendo invitarnos a imitar a los carabaos que solamente viven de zacate...

Ayer, el Senador Aquino nos pintaba como a un manso rebaño, explotado por líderes que no tenían pizca de caudillos, cuando él con su ida a nuestra Metrópoli (que comenzó con incidentes y retrasos y que acabó con un fenomenal "bunuan" entre él y su propio secretario), era de los primeros en reconocer y obedecer al liderato del Presidente Quezon...

Y hoy el distinguido D. Luciano de la Rosa, en su artículo intitulado "Consumatum Est", nos endiliga el mote de ciegos. Pero, ciegos nosotros y ellos los que no lo son, ellos que no ven que el Senador Osmeña, el Jefe mismo de su Jefe Aquino, va hoy a Europa para saludar a nuestro Jefe, el Presidente Quezon que, según ellos, ya es un prisionero del "Conte Verde" y un hombre pernicioso para la Democracia? Ciegos nosotros y ellos los que no lo son, ellos que no ven que el bill discutido es un bastardo truco para amordazarnos más y mejor con nuestra propia anuencia y aprobación?

En verdad os digo, queridos lectores, que estoy espantado del modo de discurrir de nuestros amigos de la acera de enfrente y de su manera de llamar a las cosas y a los hechos; y eso que ellos se vanaglorian de saber llamar pan al pan y vino al vino.

Ante el alborozo, pues, con que algunos de los adoradores del bill H. H. C. saludan los últimos acontecimientos, pavoneándose todavía de que su conducta tan patriótica, de un patriotismo "sui generis", haya imposibilitado el mejoramiento del dichoso bill, no tenemos más remedio que preguntar con César: Et Tu Quoque, Brutus?

Abarca Nos Habla De Su Notable Mejoria

Hace tres años tuve un acceso de abatimiento nervioso cuyas consecuencias fueron una serie de desarreglos en el estomago, vahidos, estreñimiento y una salud muy escasa.

Probé cuantos especificos y medicinas me fueron recomendadas sin alcanzar ninguna mejoria y cuando estaba ya descorazonado me enteré de los magníficos resultado que estaba dando el Sargon. Sin grandes esperanzas, dado mi precario estado de salud, decidi hacer un ensayo y tengo que reconocer que este tratamiento me ha dado resultados verdaderamente maravillosos. En corto tiempo, mi estado general ha mejorado notablemente y estoy recobrando mi salud rapidamente. Las Píldoras blandas de Sargon son un laxante excelente y de efectos seguros para corregir el estreñimiento cronico.—JUAN ABARCA—Army and Navy Y. M. C. A.

SARGON se vende en
Botica Hensonina—W. C., Manila.
International Drug Store—Sampaloc.
National Drug Store—Rizal Ave., Manila.
Farmacia Rizalina—Azcarraga, Manila.
Farmacia Liwayway—Azcarraga, Manila.
Henson's Pharmacy—Rizal Ave.
Farmacia Pugeda—Caridad, Cavite.

BOTICA BOIE
Distribuidores—Manila

SARGON LIQUID: Sodium Citrate 8.83 grs.; Potasium & Sodium Citrate 7.47 grs.; Ferrie & Ammonium Citrate 3.21 grs.; Cafeina 1.82 grs.; Quassia 3.8 grs.; Fel Bovis 4 grs.; Syrup Ferrous Iodide 11 Minims; Alcohol 85.4 Minims; Coloring Syrup & Aromatica 1 ounce.

SARGON PILLS: Phenolphthal .5 grs.; Sod. Salicyl. .25 grs.; Strych. .005 grs.; Sod. Oleate .25 grs.; Aloin .25 grs.; Ext. Beliad. Leaves .08 grs.; Pur. Ext. Fol. Bovis 1.00 grs.; Excip. QS.

FUERZA
SALUD - JUVENTUD

Los trabajos emprendidos por numerosos médicos franceses y extranjeros, después del descubrimiento memorable de BROWN-SEQUARD sobre la posibilidad de rejuvenecer al ser humano por medio de la absorción de glándulas frescas de animales, han conducido a esta conclusión muchas veces comprobada, que es posible ya, sin recurrir a los procedimientos operatorios (Steinach, Voronoff), restituir al organismo, tanto en el hombre como en la mujer, su energía y vigor perdidos a consecuencia de enfermedades, de fatiga física o cerebral, de vejez prematura, hacer desaparecer los estigmas de decadencia precoz y rejuvenecimiento

En Manila: NATIONAL DRUG STORE, 543-545 Rizal Avenue y en TODAS las buenas farmacias.
EL "GLANDOPHILE"
Unicos distribuidores: **A. THOMAS & Co.**
15, Rue Martel, PARIS

FORMULA:

Suero	64 gr. 20
Extracto de glándulas intersticiales	33 gr. 85
Extracto de hipófisis total	0 gr. 45
Extracto de kola	0 gr. 40
Extracto cápsulas suprrenales	0 gr. 20
Extracto de timo	0 gr. 60
Vainillina	0 gr. 15
Excipiente	0 gr. 15

M. SOTELO
AGENTE COMERCIAL
Comisiones y Consignaciones
P. O. Box 137, Iloilo

ALBERTO GUEVARA Y SANCHEZ
INGENIERO CIVIL
Diseños, Planos, Especificaciones, Calculo de materiales, Administración y Supervisión de Construcciones.
153 GRAL. L. GERONIMO (antes Gardenia) TEL. 2-62-43

LABORATORIO HILARIO
Bajo la Dirección Personal del
DR. J. S. HILARIO
Analisis, rutinarios de sangre, orina esputo y deposición, analisis quimico del jugo gastrico, Quimico sanguineo, Cultivos, Viscosidad de la sangre.
Metabolismo basal. Examen histologico de tumores. Preparacion de vacunas y serobacterinas.
Se suministran frascos y tubos de ensayo esterilizados
Se reciben trabajos de provincias.
942 M. H. del Pilar, Manila. Telefono 5-66-18—8-12 a. m. y 2-5 p. m.

Roosevelt Firma la Ley Sobre la Cerveza

En la fotografía de arriba transmitida de Washington D. C., a San Francisco por medio del sistema Bell aparece el presidente Roosevelt, sentado, firmando el proyecto de ley que permite la cerveza que contiene 3.2 de alcohol. De pie, de izquierda a derecha: Rep. McCormack de Mass., Mr. Heefelham, empleado de la cámara de representantes; representante O'Connor, de Nueva York; representante Cullen, de Nueva York, autor del proyecto de ley; y el representante Sabbath de Illinois.

M.E.C.D. 2016

LA VANGUARDIA

PAGINA SOCIAL

LA VANGUARDIA

KZRM
RADIO MANILA
50,000
WATTS

ERLANGER & GALINGER INC.
Programa de Mañana
Jueves, Abril 20

a. m.—Ejercicios.
a. m.—Musica.
a. m.—Ejercicios (2.a seccion).
a. m.—Musica.
p. m.—Musica de almuerzo.
p. m.—Musica de Estudio.
p. m.—Conferencia sobre Higiene, por Adams.
p. m.—Programa de Estudio:
Pokropivny, soprano rusa:
'Pastoral'—Grive-Sobolevskaya
'O Thou Waving Fields of Golden Grain'—Rackmaninov
'The Bells'—Sideroff.
p. m.—Informaciones en castellano.
p. m.—Informaciones en ingles.
p. m.—Programa Chrysler bajo los auspicios de Manila Motor Co. El Chrysler Ensemble ejecutara las siguientes piezas:
'March'—Sousa
'Sounds from the Sunny South'—Isenman
'Danube Waves Waltz'—Ivanovich
'Night-fall.'
p. m.—Programa del Jabon Reuter, con Elizabeth Cotterman, Russ Arañas y Johnny Harris:
'Fit As A Fiddle'
'Why Was I Born'
p. m.—Programa Rockne:
'Creole Love Call'
'Minnie the Moocher'
'Black and Tan Fantasy.'
p. m.—Programa L. R. Aguinaldo, con Enya Gonzalez, soprano:
'Granada'—Alvarez
'Uhla sa Pag-ibig'—Hernandez
'Only a Year Ago'—Albers
'Pakiusap'—Santiago
p. m.—Instrumental Solos—Trombon, con Severino Paguio.
p. m.—Programa de Cemento Apo. La Apo Orchestra ejecutara las siguientes piezas:
'Apo Cement Theme Song'—Anunciacion
'Romeo and Juliet'—Chas. Gounod
'Tango In D Major'—Albeniz
'Waltz Dream'—Jesus
'Apo Cement Theme Song' con numeros vocales por J. Cenizal.
p. m.—Cotizaciones.
p. m.—Musica de Estudio.
p. m.—Musica de baile por la orquesta del 'President Coolidge.'

MICROPHONE
KZEG
ERLANGER & GALINGER Inc.

Programa de Mañana
Jueves, Abril 20

7:30 a. m.—'Weandsco Service Program.'
7:45 a. m.—Musica Popular.
8:00 a. m.—Presentacion Clasica.
9:00 a. m.—Programa Filipino.
9:30 a. m.—Media hora española.
10:00 a. m.—Programa Popular.
10:30 a. m.—Hora Sinfonica:
'Symphony No. 5 in E Minor'—Tschaikowsky
En cuatro movimientos—Andante Allegro Andante Cantabile—Valse Allegro—Finale Allegro Vivace.
11:15 a. m.—'Variedades' musicales.
1:15 p. m.—Melodias.
2:00 p. m.—Programa Popular.
2:30 p. m.—Cantos Españoles.
3:00 p. m.—Media hora filipina.
3:30 p. m.—Programa de 'sello rojo.'
4:00 p. m.—Potpourri Musica.

FILMGRAMAS

—Noah Beery forma parte del elenco de "Tampico", (título provisional) en la cual el célebre villano cantará dos canciones. Beery tiene una potente voz de bajo.

—La farsa de Wheeler y Woolsey con Raquel Torres, "Atrapándolos como Pueden!", está causando furor en los Estados Unidos. Aunque por excesivo celo la censura le aplicó un par de tijeretazos, en el extranjero probablemente aparecerá completa. ¡Las escenas en que las lindas amazonas persiguen a los dos exploradores son el disloque!

—Jack Cohn, Vicepresidente de Columbia Pictures, acaba de contratar a Hal Skelly para una serie de películas. Skelly aparece actualmente en la soberbia revista musical "Melodía", montada por el famoso George White...

—El joven director italiano Frank Capra, había sido prestado por Columbia a la Paramount, en cuyos estudios pasó algún tiempo preparando la filmación de "Soviet", que iba a dirigir, pero a última hora decidieron suspender temporalmente dicha producción. De regreso a su propio solar Capra se entregó a la preparación de la nueva producción a su cargo, "Madame La Guimp". La última cinta que dirigió ha sido otro laurel ganado: "La Amargura del General Yen".

—Dicen que "El Alcalde se Divierte" es la vida y milagros del ex-alcalde de una gran ciudad yanqui llevados a la pantalla...

—"Rusty Cabalga Solo" es el título de la próxima película de Tim McCoy, pero debe de ser un error, porque de los estudios Columbia anuncian que le acompañará Bárbara Weeks. Esta simpática estrella ya ha sido conocida por el público en "Aguila Blanca", "El Expreso Fatal", "¡A Batacazo Limpio!" y "El Alcalde se Divierte" de la misma productora.

—"La Hora del Cocktail" tiene música y canciones de la pluma del compositor Victor Schertzinger, que la dirige. En "Tampico" también tiene canciones del mismo autor, conocido por el libreto musical de "El Desfile del Amor" de Maurice Chevalier.

—El viernes 10 de marzo se efectuó la "premiere" de "¡MUSSOLINI HABLA!" ante numerosa concurrencia que recibió la cinta con marcado aplauso. En el palco de gala se hallaban su Excelencia Augusto Rosso, Embajador de Italia, Comandatore Antonio Grossardi, Cónsul General en Nueva York, y el Alcalde de la metrópoli, Mr. John P. O'Brien. Después de media noche más de 300 invitados asistieron a un banquete en el majestuoso "Rex", el novísimo transatlántico italiano. Allí se le entregó al Capitán Franceso Tarabotto una copia especial de la película, que ha de presentar en nombre de la casa productora a "il Duce", Benito Mussolini. Es ésta una cinta que ha despertado gran interés tanto entre los partidarios como entre los adversarios del líder italiano, que la conceptúan, cada uno en su terreno, como digna de verse.

—La pulpita se estaba haciendo

(Continúa en la página 8)

'Señorita Italia 1933'

En la ciudad de Nueva York acaba de ser consagrada Miss Italy' de 1933, la señorita Juliana Aneri, despues de un animado concurso en que participaron hermosas chicas italianas residentes de dicha metropoli. La fotografia presenta a la electa Miss Italy de 1933, recibiendo su trofeo de manos de Edward Browning, uno de los miembros del jurado.

Joven De Iloilo Que Regresa De Un Viaje Alrededor Del Mundo

REMEDIOS JALANDONI

Mañana llega por el 'President Coolidge', la señorita Remedios Jalandoni, de la distinguida familia Jalandoni en Iloilo, juntamente con su hermana Rosario y su tia, la Srta. Soledad Jalandoni. Las Srtas. Jalandoni recorrieron Europa y America, habiendo visitado las principales ciudades de los dos continentes. Con ellas vienen tambien las señoritas Emilia y Ester Habana, y la madre de estas.

PERSONALES

Para disfrutar de una corta temporada de vacaciones al lado de su hermana Srta. Candelaria Montenegro, profesora de corte, llegó está mañana a bordo del "Rizal," la Srta. Maria Antonia Montenegro, de la conocida familia Montenegro en Bais, Negros Oriental. Maria Antonia viene acompañada de su prima, la Srta. Remedios Herrero.

Despues de unos dias de vacacion en Baguio, han vuelto a Manila, el Sr. Nazario Lee, administrador de la casa comercial "Uy Chaco e Hijos", su señora, Dña. Bibiana, y la hermana de esta, Dña. Paz.

Ha sido sometido a una operacion quirurgica en el Hospital de San Lucas, por el Dr. Santiago U. Estrada, el Sr. Vicente Untalan, del Buró de Imprenta. El paciente se halla en buen estado.

El Sr. Luisito Gonzalez, hijo del presidente municipal de Rosales, Pangasinan, ha regresado a Manila despues de disfrutar varios dias de vacacion en su provincia.

El Sr. Joaquin Balmori, Jr., subirá a Baguio el viernes que viene para disfrutar de varios dias de asueto. Se hospedará en la Villa Nieves.

Los Sres. Roberto Guerrero y Godofredo Zandueta se marchan a la ciudad veraniega la semana que viene. Se alojaran en el Pines Hotel.

La Señora de Pelagio Villegas (nee Conching Balmori) ha dado a luz niños gemelos el jueves santo. Madre e hijos se hallan bien.

El Sr. Ricardo Sikat y señora (nee Teodora Morales) son padres de una niña nacida en el dia de Viernes Santo.

Excursionistas De Manila Agasajados En Iloilo y Cebu

Un "picnic" en el famoso balneario de Talisay, Cebu; otro "picnic" en el ponderado Pasonanka, de Zamboanga y un almuerzo en el aristocratico "Lido" de Iloilo, constituyeron la serie de agasajos sociales de que ha sido objeto nuestro ex compañero en la prensa el Concejal de Manila Vicente Alindada, quien acompañado de su señora y un grupo de amigos y muchos turistas de Manila realizaron durante la semana santa una "tournee" por las islas hermanas del Sur, incluyendo Zamboangas a bordo del "Mayon," de la Dollar Line.

En el celebre balneario de Talisay, Cebu, el Concejal Alindada y compañeros fueron objeto de un esplendido agasajo consistente en un "picnic" organizado por un grupo de amigos y correligionarios democratas de Cebu, encabezados por el Sr. Diosdado Roxas, manager del Cine Lyric de Cebu, el comerciante Sr. Gervasio Enriquez, el comerciante Sr. Rustico Guzman y el Presidente Hilario Abellana. Dos lechones, "pesa" y un riquisimo adobo constituyeron el menu servido a los invitados en largas mesas tendidas bajo cocoteros. Antes del tipico almuerzo, todos participaron de las delicias del baño en los tres tanques de Talisay. Antes de volver al barco todos hicieron una recorrida por Cebu y sus contornos, incluyendo el leprosario de Consolacion, uno de los mejores del mundo, fundado por el malogrado Gobernador Wool.

En Zamboanga, el Concejal Alindada, su señora y demas amigos fueron obsequiados por el comerciante Mr William S. Lamb, propietario del Cine Plaza y por la familia de Don Eugenio Manuel con un "picnic" en el famoso sitio de Pasonanka, en donde todos gozaron de las delicias del baño y de un esplendido buen comer. Por la tarde, el festejado y sus amigos fueron obsequiados con una doble merienda, una en casa de Mr. Lamb y otra en casa del abogado Don Juan Alvarez, saliendo todos sumamente agradecidos de estos agasajos.

En Iloilo, el Concejal Alindada fue obsequiado con un improvisado almuerzo en el "Lido," por el rico comerciante Don Teodoro Benedicto y sus hijos.

Racha de bodas concertadas en Manila durante el mes de abril

Los contrayentes en el mes de Abril forman una lista bastante larga. Entre los primeros, figuraban, Dewey Smith y Lottie Viegelmann, Hans P. Andregg y Carmen Bastida, y otros. Las proximas bodas concertadas para el resto del mes, son:

Maximiano Ramos y Amparo Martinez, en Santo Domingo, el sabado 22.

Antonio Abad y Maria Beck Borbolla, en la Iglesia Abacial del Santo Niño de Praga, el domingo 23.

Roberto J. Martinez y Carmen Jose, el domingo 30, en la Iglesia Abacial del Santo Niño de Praga.

Esta mañana fue solemnizado en la Iglesia de Ntra. Sra. de Lourdes el enlace de la señorita Angelina Hizon, de la familia del mismo apellido en Bulacan, con el señor Isabelo Manalo, de la provincia de Tayabas. Apadrinaron la union, Don Manuel Carreon y Doña Maria de Hizon. El Superior de los Capuchinos M. R. Padre Joaquin de Inza bendijo las ceremonias. Un desayuno familiar se sirvio despues en el Hotel Palma de Mallorca, al que concurrieron los parientes y algunos amigos intimos.

Un profesor y tres doctores agasajados por miembros de la Wisconsin Alumni Association

Un 'dinner party' se dio en el Great Eastern Hotel el lunes proximo pasado en honor al Profesor Grant Milnor Hyde, los Dres. Manuel L. Roxas, Cristobal Manalang, Gregorio San Agustin y el Sr. Cirilo B. Perez. El Profesor Hyde, de la Universidad de Wisconsin, regreso a Estados Unidos por el 'President Monroe' despues de una breve estancia en las islas. La cena es obsequio de la Wisconsin Alumni Association. En la fotografia aparecen, alrededor de la mesa, de izquierda a derecha, Carlos X. Burgos, Jose Munda, Sra. Asuncion A. Perez, director auxiliar E. B. Rodriguez, Sra. M. D. Quirino, Dr. Manuel Roxas, Prof. G. M. Hyde, V. A. Pacis, Sra. de Manuel Roxas, Dr. E. T. Adriano, Dr. T. Fajardo, Dr. C. J. Humprey, C. B. Perez, Prof. M. B. Raymundo, A. B. Giron, Carlos Quirino, Sra. de San Agustin, Dr. C. Manalang, Dr. G. San Agustin, Sra. de C. J. Humprey, Decano Maximo Kalaw, A. W. Prauth, y Prof. Serafin Macaraig.

Fiesta juvenil ofrecida por Conchita Goiti y Luisa Aldeguer

Las señoritas Conchita Goiti y Luisa Aldeguer dieron ayer tarde un animado 'party' en obsequio a sus amigas y amigos en la sociedad. La fiesta se llevo a cabo en la residencia de Don Mateo Goiti, en la calle Carolina, Malate. Entre los invitados que figuran en la fotografia estan, las señoritas Pacita Franco, Virginia y Remedios Ignacio, Lourdes Elizaga, Guia Lagdameo, Agueda Olorga, Lourdes Baltazar, Frine Concepcion, Maria Luisa Villareal, y señores Manuel Picar, Ner Lopez, Peter Evaristo, Primitico L. Reyes, Jose Yulo, Mariano Angeles, Mariano Gorostiza, Manuel Abella, A. Ojeda, Juan y Mariano Goiti, Oscar Butler, y Espiridion Jordan.

Dos Maestros Del "Gregorio Del Pilar" Se Casaran Mañana

La señorita Maxima Eusebio, de la familia del mismo apellido en Pasay, Rizal, unira su suerte para siempre con el señor Severo M. de Jesus, del pueblo de Santa Maria, Bulacan, habiendose concertado el enlace para mañana, jueves, 20 de Abril. Las ceremonias religiosas se celebraran en la Iglesia Parroquial de Pasay, con asistencia de los parientes y amigos de los futuros esposos en Bulacan y Rizal. Despues de la bendicion, los contrayentes y sus invitados se dirigiran a la residencia de la novia, calle Dominga No. 71, Pasay, donde se ofrecera un desayuno en honor del feliz acontecimiento. La ceremonia nupcial tendra lugar a las seis de la mañana.

Tanto la novia como el novio son 'teachers' del Gregorio del Pilar Elementary School de la ciudad de Manila.

Recepción y Baile De Gerona Jolly Circle

En honor a los hijos del pueblo de Gerona que se graduaron este año de las Universidades y colegios de Manila, se dio el domingo pasado 16 de abril una recepcion seguida de baile bajo los auspicios de la sociedad 'The Gerona Jolly Circle.' La fiesta tuvo lugar en el edificio del gobierno municipal. Formaban linea de recepcion las siguientes damas y caballeros:

Sra. Felisa S. Ilagan, Sr. Augusto M. Ilagan, Srta. Aurora Batenga, Dr. Jesus M. Santiago, Srta. Patrocinio Limcuando, Dr. Juan Alfonso, Srta. Belen Aquino, ingeniero Arturo Ilagan, Srta. Pacita Solano, y Sr. Isabelo Antonio. El Sr. Jose Romero actuo de introductor.

Entre los graduados de Gerona, Tarlac, en cuyo honor se celebraron la recepcion y baile, figuraban los siguientes: Nicanor Bartolome, B. S.A. (U.P.); Fernando Bartolome, A.A. (Leyes, U.P.); Jorge Cancio, B.S.E. (U.P.); Enrique Lactaotao, B.S.C.E. (M.I.T.); Octavio Sembrano, A.A. (Med., U.P.); Fermin Simeon, B.S.C.E. (U.S.T); Ricardo Tañedo, A.A. (Leyes, S.J.L.)

La jornada de la moda

El traje y el peinado

La jornada femenina, desde el punto de vista modisteril, se ha ido fragmentando en porciones cada vez mas numerosas, a las cuales corresponden, naturalmente, un numero mayor de tipos de vestido. Antiguamente, la jornada de la mujer se podia dividir, en terminos generales, en tres partes: mañana, tarde y noche, a las cuales correspondian tres tipos de trajes: de calle, de visita y de baile. De cada uno de estos diferentes tipos, era factible poseer un solo ejemplar, y asi, un guardarropa compuesto por tres vestidos—uno de lana o de algodon, otro de seda y otro descotado—resultaba completo y podia bastarle a una mujer para toda una temporada.

Hoy, el poseer un solo ejemplar de cada uno de los modelos que corresponden a las diferentes circunstancias de la vida femenina, implica, por lo menos, la posesion de ocho o diez vestidos.

El estilo de "mañana" se ha subdividido en 'compras,' 'deportes' y 'paseo,' sin contar el 'trabajo,' ya que la moda se empieza a preocupar de las mujeres distinguidisimas, que en numero cada dia mayor, y sin abdicar de su coqueteria femenina, trabajan y necesitan trajes especiales para estar en su bufete o en su consulta medica, al frente de una casa de decoracion o en una oficina.

La 'tarde,' de la cual se ha suprimido casi por completo las 'visitas' que antes la caracterizaban, se subdivide en 'te', 'dancing,' 'cocktail'; la noche, en 'comida,' 'teatro,' 'cine' y 'noche' propiamente dicha, o sea 'gala.'

Sin duda, para compensarnos de la multiplicidad y complicacion de nuestro vestuario, se ha simplificado el peinado y se le ha dado unidad. Nuestras abuelas hubieran considerado como una falta imperdonable el presentarse en un teatro con el mismo peinado, sobre el cual, a las diez de la mañana, prendian con grandes alfileres su sombrero *canotier*.

Hoy, pese a las tentativas reiteradas, el "peinado de noche" no acaba de resurgir. El moño postizo, creado para acompañar los vestidos de noche, no se ha impuesto mas que muy moderadamente, y la inmensa mayoria de las mujeres luce el mismo peinado a las once de la noche que a las dos de la tarde, para acudir a una fiesta o para ir de compras.

Las cabezas femeninas que aparecen en los teatros, aun en los palcos y en noches brillantes de estrenos excepcionalmente sensacionales, presentan invariablemente peinados sencillos y desprovistos de adornos.

No será porque no se nos presenten tocados para la noche; desde hace unos cuantos años, cada temporada se lanzan periodicamente al mercado mundial toda clase de horquillas, pinzas y peinetas de fantasia, diademas o estrellas de *strass*, gorritos deslumbradores bordados de perlas y de lentejuelas.

No los necesitamos; mejor dicho, no los necesita el pelo cortado, con el cual (contrariamente a lo que se le reprochaba en un principio) es mucho mas facil realizar peinados graciosos y favorecedores que con las cabelleras largas y los moños voluminosos, que pedian el adorno de lazos, plumas, flores, cuando no se colocaba en la cima del edificio capilar otro monumento emperifollado.—M.D.

Banquete De Abogados Batangueños En Honor Del Juez B. Bejasa

Batangas, Batangas, Abril 17, 1933.—La Liga de Abogados de esta provincia ofrecio el Sabado pasado un banquete en el Hotel Hughes en honor al Juez Braulio Bejasa. Despues del banquete el Presidente de la Liga, Sr. Gavino S. Abaya, actuando de Toastmaster, presentó a varios oradores, entre los que figuraban, el Fiscal Provincial Sr. Francisco E. Jose, los abogados Antonino Barrion, P. Joya Admana, Jose Mayo Librea, Vicente Reyes Villavicencio, Quintin Castillo y Numeriano Babao y el huesped de honor.

De la COLONIA ESPAÑOLA

Por Gloria Romero Salas
Teléfono 5-19-07

Para el Jueves dia 4 de Mayo, a las siete de la mañana, ha sido fijada la boda de la bella y distinguida señorita Maria Asunción Summers y García, hija de los Sres. de Summers (D. Ricardo) con el Sr. D. Roberto de Manariaga, afecto a la Compañia General de Tabacos de Filipinas, en esta capital.

La ceremonia tendrá lugar en la Iglesia del Sagrado Corazón de Jésus, (Parroquia de Sta. Mesa) y actuarán de padrinos la madre de la novia y el Sr. D. Salvador de Madariaga, hermano del novio y actual Embajador de España en Paris, que será representado por el Sr. D. Ricardo Summers, padre de la novia.

Después de la ceremonia los Sres. de Summers y sus hijos recibirán a sus invitados en el Plaza Hotel.

En el "Mayon" han regresado esta mañana a Iloilo, D. Manuel Loring y Sra. Los Sres. de Loring, profundamente conmovidos por las innumerables demostraciones de condolencia recibidas en su reciente duelo, se despiden por medio de estas lineas de todas sus amistades, y desean expresarles su profundo agradecimiento por acompañardes en su dolor, tanto personalmente, como por medio de cables y cartas.

Desde el Domingo último han comenzado a decirse Misas Gregorianas, a las 7 en la Iglesia de los RR. PP. Paules, y a las 5 en San Beda y Sta. Mesa, por el alma del Sr. D. Marcos L. Roces y Gonzalez, que fallecio recientemente.

Baño De La Virgen, y Los Bailes Antipoleños

La tradicional romeria de Antipolo ha comenzado, y ahora muchos manileños se preparan para asistir a las fiestas de Ntra. Sra. de la Paz y Buen Viaje, que, como los años precedentes, prometen ser muy concurridas y animadas. Las sociedades y los clubs que suelen dar sus reuniones veraniegas en Antipolo durante la romeria ya han iniciado los preparativos para la celebracion de sus bailes antipoleños. Uno de los lugares favoritos entre nuestra gente de sociedad, es el Baño de la Virgen, cuyo salon se presta muy bien para reuniones y bailes. Muchos de los mejores bailes dados en Antipolo en las romerias pasadas, tuvieron lugar en el amplio salon del Baño de la Virgen.

A fines de este mes, y hacia principios de Mayo numerosas familias de Manila subiran a Antipolo para permanecer alla en todo el mes de Mayo, que es el periodo de mayor animacion.

MAXWELL HOUSE COFFEE
Ahora 85 ctvos. por Libra

Beba STOCK'S Royal Brandy

Pecas
¿Desea Ud. Quitarlas?
LA "Crema Bella Aurora" de Stillman para las Pecas blanquea su cutis mientras que Ud. duerme, deja la piel suave y blanca, la tez fresca y transparente, y la cara rejuvenecida con la belleza del color natural. El primer pote demuestra su poder magico.
CREMA
BELLA AURORA
Quita las Pecas & Blanquea el cutis
En Ingles, La Crema Bella Aurora se llama "Stillman's Freckle Cream"
De venta en toda buena farmacia.
Stillman Co. Fabricantes, Aurora, (Ill.) E. U. A.

BAULES "ROYALROBE"
A precios razonables
Se reparan equipajes
PICKETT HARNESS COMPANY
308-310 Misericordia
COMBAS

A. Luna de San Pedro & Jose G. Cortes (P. A. S.)
—ARQUITECTOS—INGENIEROS—CONSTRUCTORES—
(Miembros de la "PHILIPPINE ARCHITECTS SOCIETY)
P. O. Box 2709 — Tercer Piso — Direccion Cablegrafia
Tel. 2-29-07 — "CRYSTAL ARCADE" Escolta — "LUNARCHI" Manila

HAY ELEGANCIA---
—en los Artículos para Caballero, Hamilton-Brown presentan modelos y estilos que los han hecho verdaderamente populares aún para las más exigentes personas que visten elegantemente en Manila.
Las Camisas de Hamilton-Brown estan confeccionadas a la moda, y vienen en atractivos colores o blanco. Corbatas—lavables. Estas nuevas corbatas son ideales para la temporada de calor. Calceteria—muchos nuevos diseños.
Hamilton-Brown
109-11 ESCOLTA

Asegura Ud. la salud de la familia
Para estar en salud lo esencial es conservarse limpio internamente. Laxol es el purgante de confianza para eliminar los venenos y toxinas del sistema. Laxol es aceite de ricino puro; tiene todas las propiedades del aceite de ricino y ninguna de sus desventajas. Laxol es agradable al paladar y no tiene olor. Los niños lo toman sin reparos. Los médicos lo recomiendan. Laxol es en verdad el purgante de confianza para toda la familia. Exija siempre el legítimo en la botella azul. De venta en todas las farmacias. A. J. White, Ltd., 70 West St., Nueva York. 3
LAXOL
Aceite de Ricino ... 850.00 gramos
Aceite de Menta ... 1.00 "
Vamilin ... 0.06 "
Sacarina ... 0.50 "

M.E.C.D. 2016

Debe Ser Acogido Por Todos el Plan de Arreglo Sobre el Bill Hawes, Dice Kalaw

Espera que Quezon sea lo suficientemente valeroso para reconocer que ha obrado injustamente

Por MAXIMO M. KALAW

El anunciado plan de transacción entre Osmeña y Quezon debiera ser enteramente aceptable para muchos, sino para todos los partidarios de la Ley Hawes-Cutting-Hare. También debiera serlo para el general Aguinaldo. Sigue el curso general de acción que yo sugerí en mis declaraciones publicadas ayer, comentando el discurso del general Aguinaldo.

He sostenido desde un principio que muchos de los defectos que se encuentran en la Ley Hawes-Cutting-Hare pueden ser remediados, no por enmiendas, sino por interpretaciones y acción administrativa. Este es el plan que aparentemente están siguiendo el presidente Quezon y el senador Osmeña, si es correcto el despacho de la United Press.

La principal objeción que tienen el presidente Quezon y el general Aguinaldo, que es la posibilidad de que todas las 127,000 hectareas de reservas puedan ser tomadas por América, puede obviarse no por alguna enmienda a la Ley, sino por diplomacia y acción administrativa. Cualquiera que lea el diario congresional, encontrara que el unico fin de los Estados Unidos al retener las reservas es para fines navales y no reservas militares. Ahora bien, de las 127,000 hectareas de reservas, 118,000 hectareas son para fines militares, y solamente 7,160 hectareas son para fines navales. Las 118,000 hectareas para fines militares deben descartarse por completo, pues contienen depositos minerales y otros terrenos valiosos. Las reservas militares en Mindanao contienen yacimientos de cromio que seran, en su debido tiempo, de gran valor. Las restantes reservas navales están en Cavite, que tiene un total de 125 hectareas; en el Cabo Bojeador, Ilocos Norte, con 262 hectareas; en La Unión, 5 hectareas; en Baguio, unas 32 hectareas; en Palawan menos de 1 hectarea; en Romblon 9 hectareas; y en Olongapo, 6 740 hectareas. Las mas importantes son las de Cavite y Olongapo. Es dudoso si America insistirá en retener otras reservas navales menores. Nuestros caudillos deberán tratar de descartar completamente la bahia de Manila. En todo caso, ciertamente que podemos confiar en que nuestros dos caudillos verán que no se nos arrebatan los puntos comerciales estrategicos. Otro acuerdo a que pueden llegar es el que se refiere a las relaciones comerciales y extranjeras. Al menos, durante la administración presente, puede haber cierto acuerdo en lo que se refiere a la politica liberal que debe seguirse por la administración.

Para repetir: dada una interpretación liberal y apoyada por una administración que quiere que seamos libres, la Ley Hawes-Cutting-Hare, sin enmendarse ni en una palabra ni añadirle una coma, puede hacer de nuestro gobierno tan autonomo como el de Irlanda o aun Canada. Estoy contento de saber que el presidente Quezon, al fin, se dá cuenta de esto. Es un triunfo de los ideales de aquellos que creen que la Ley, sin perjuicio de cualquiera mejora que se pueda introducir en ella, debe ser aceptada por el pueblo filipino.

Esperamos que el presidente Quezon será lo suficientemente valeroso para reconocer que fue injusto para con aquellos que apoyaron la Ley Hawes-Cutting-Hare aquí, pues, despues de todo, probablemente la acepte sin que se añada una palabra o una coma. El daño que se ha hecho debe ser reparado, especialmente a aquellos honrados empleados quienes, por su sincera convicción al favorecer la medida fueron despedidos del servicio y han llegado a ser "personas no gratas" para los que estan en el poder.

EXISTENCIA DE PIEDRAS SOLO PARA 30 DIAS

Conveniencia de una subasta estudiada en el departamento de ingenieria

Una subasta publica para el suministro de piedras partidas al municipio de Manila, se proyecta abrir por los jefes del departamento de ingenieria y obras publicas del gobierno de la ciudad.

Un jefe de dicho departamento ha informado que la existencia de piedras partidas es solo suficiente para un trabajo de 30 dias y despues ya nada se podra usar en el arreglo de las calles.

El contrato de las piedras partidas fue suspendido por el gobernador general interino, en un paso dado con el fin de que la ciudad de Manila no siga sufriendo perdidas, sin perjuicio de que el contratista pueda llevar el asunto a los tribunales de justicia

Las autoridades de la ciudad serán notificadas sobre la conveniencia de celebrar una subasta, con el fin de que no falten piedras partidas despues de un mes, a partir de esta fecha, segun se ha indicado.

BUENCAMINO IRA DE INSPECCION

Vera el progreso en la cria de ganado y los trabajos de su buró en provincias

El director Buencamino de la oficina de Zootecnia se marcha mañana en su segundo viaje de esta temporada para la inspección del ganado de Dumarao en Capiz y de otros varios proyectos del Buro en las islas Visayas.

En Dumarao, el director Buencamino tratará de ver el progreso hasta ahora obtenido en la cria de una mejor clase de ganado con el cruce del carabao de Cambodia con el nativo.

El Dr. Buencamino tambin visitará Negros Occidental y Oriental. En la primera, inspeccionara la participación del Buro en el Carnaval de Bacolod, y en la segunda, supervisara la campaña contra la epizootia.

EXAMENES PARA DENTISTAS EN JUNIO

La oficina de servicio civil anuncia que los examenes para dentistas se celebraran en la ciudad en los dias 13,14, 15, de junio y en los dias 20 y 21 del mismo mes. En los tres primeros dias se daran examenes teoricos y en los ultimos examenes practicos.

Poste Sin Luz Desde Hace Nueve Meses

(Servicio Informativo)
Exclusivo á La Vanguardia

Caloocan, Rizal, 19 de abril.—El alumbrado publico en la calle general Luna, en la parte que corresponde al poste No. ME 7366, hace ya nueve meses que no existe y los vecinos temen que matones y otros malhechores hagan de las suyas el dia menos pensado.

El poste mencionado dista del gobierno municipal solamente unos 20 metros y muchos se extrañan de que la policia y el inspector de la Meralco, al parecer, no se hayan dado cuenta hasta ahora de esta falta de alumbrado.

Celebra Su Primera Misa

El nuevo ministro de la religion Rev. P. Ismael Cóxar que celebró su primera misa ayer mañana en la iglesia de San Francisco en Intramuros. Sentados de izquierda a derecho: Rev. P. Julian Cruz, comisario, coronel Juan C. Quimbo, padrino; el nuevo sacerdote y la señora del coronel Quimbo, madrina. De pie, en el mismo orden. Rev. P. Feliciano Moreno, Rev. P. Ramon Toribio, predicador, y Rev. P. Eugenio Delgado.

NOTICIERO RELIGIOSO

Miércoles, 19 de abril

Calendario de hoy: Ss. León IX P.o.dr., Timón dr., Socratas m., Hermógenes y Gordina v.

Calendario de mañana: Ss. Sulpicio, Teonás y Serviliano mm., e Inés de Monte Pulciano v.

PRIMERA MISA

Mañana, día 20 del actual cantará misa de gracia en el pueblo de Bacon, Sorsogón, el Rev. P. Vicente Ramos con ocasión de su primera misa en su pueblo natal.

El pueblo se muestra muy animado por este acontecimiento y se están haciendo preparativos espléndidos en honor del primer hijo de Bacon, que se ha ordenado de sacerdote.

CONGREGACION DE MARIAS

Mañana por la tarde a las 5:30 habrá función de la congregación de Marías en San Ignacio encargándose de los cultos los turnos 2 y 14 presididos respectivamente por Da. Felicidad R. de Borromeo y Da. Teodora Gómez.

EN STA. CRUZ

Todos los martes hay misas en el altar de San Antonio de Padua a las 5:30 y a las 6:30 de la mañana.

Los Terceros Domingos hay procesión del Santisimo después de la misa de ocho.

PROCESION DEL SANTISIMO

Todos los terceros domingos de mes habrá procesión del Santisimo por el Claustro de Santo Domingo a las 8 de la mañana

EN S. VICENTE DE PAUL

Los dias ordinarios. Misa desde las 5:30 hasta las 7 inclusive. Cultos especiales a las 6:30, los sábados en honor de la Milagrosa los primeros viernes en honor del Sagrado Corazón, los terceros viernes en honor de la Santa Agonía de Nuestro Señor

Los domingos: Misa de 5:00, 5:45, 6:30, 7:15, 8:00, 9:15 y 10:00 (La de 8 cantada por el Seminario de San Carlos) Explicación del Evangelio en todas las Misas Catequesis o explicación del catecismo de 2 a 2:30 de la tarde A las 3:30 Vísperas solemnes cantadas por el Seminario de San Carlos y bendición con el Santisimo

EN SINGALONG

Todos los dias hay misa a las 6:10 a. m.

Todos los domingos y fiestas de guardar a las 5:30, 6:30 y 8:00 a. m

Todos los martes a las 6:10 y 7.00 a m El Ejercicio de los Trece Martes en honor de San Antonio de Padua se hace hoy todos los martes en la primera misa.

El trece de cada mes habrá misa a las 8:00 costeada por una devota del Santo

SANTUARIO DE NTRA. SRA. DE LOURDES

(PP. Capuchinos) Manila

Horario de misas: Diariamente se celebran misas en el santuario desde las 5:30 hasta las 7 inclusive Todos los sábados en honor de la Virgen de Lourdes y con aplicación por todos los asociados de la Archicofradía se canta la misa a las 8:00 con Salve y Gozos al final Los primeros viernes para honrar al Sagrado Corazón de Jesús se celebra a las 6:30 la Misa de Comunión general con motetes y acompañamiento de órgano Concluida la Misa se hace la Consagración al Sagrado Corazón de Jesús ante el Santísimo manifiesto terminando con la bendición reserva e himno al Sagrado Corazón Los primeros sábados en honor de la Virgen y como acto reglamentario de la Archicofradía de Ntra Sra de Lourdes se celebra a las 6:30 la Misa de Comunión general con órgano y motetes A las 5:45 de la tarde función solemne con exposición de S D Majestad rosario salutación sabatina, sermón, bendicion y reserva del Santísimo y Salve Todos los sábados y los primeros viernes de cada mes se celebra misa a las 7:30.

Los domingos se celebran misas a las 5:30, 6:00, 6:30 7 00, 7:30, 8:00 y 10:00 En todas las misas se hace la lectura y una breve explicación del Evangelio A las 5:00 de la tarde función solemne ante el Santísimo manifiesto.

EN LA CATEDRAL DE MANILA

Todos los domingos y fiestas de precepto a las 4:30 de la tarde habrá Exposición del Santísimo al que seguirá el rezo del Santo Rosario. Letanía Lauretana. Bendición y Reserva.

El 24 de cada mes hay misas a las 8 y a las 9 en honor de María Auxiliadora.

El primer miércoles de cada mes a las 6:00 a m. y en la capilla parroquial hay función solemne con misa en honor del Tránsito de San José.

Todos los días 28 de cada mes hay misas de 9:00 a. m. en la capilla de María Auxiliadora en la Catedral de Manila La misa se hace en honor de San Judas Tadeo.

Ultimo sábado de cada mes se dice una misa a las 9 en la capilla de Ntra Sra de la Merced.

EN LA IGLESIA DE LA V. O. T.

Todos los días a las 6:00 a. m. Misa rezada. El segundo domingo, a las 6:00 a. m Misa rezada, Plática Comunión General y Bendición con el Santísimo, terminados estos Cultos, pueden tomar el hábito de la V. O. T. y hacer su profesión religiosa las personas que lo deseen y reunan las condiciones requeridas.

MISA DE 9 EN DIAS LABORABLES

Todos los martes a las 9:00 a. m. —misa en San Francisco.

Todos los viernes a las 9:00 a. m. —misa en Recoletos.

El día 16 de cada mes a las 9 a. m.—misa en Recoletos por la Virgen del Carmen.

Todos los días 7 de cada mes a las 9:00 a. m.—Misa en Recoletos por San Cayetano.

EN SAN FRANCISCO DEL MONTE

En el colegio seráfico de S. Francisco del Monte, Rizal, en los días ordinarios hay misas de 5 y 5:30. En los días festivos y domingos 5:30, 6 y 8.

V. O. TERCERA DE SAMPALOC

Todos los días ordinarios, Misa a las 6 a. m. con exposición de S.D.M. y cánticos sagrados; quedando S. D. M. expuesto todo el día hasta las 4:30 p. m., excepto los sábados que se reserva a las 11 a. m.—Los domingos y fiestas de guardar Misa a las 7 y 8:30 con exposición de S. D. M. y plática en español y en inglés, respectivamente.—Los martes Misa con cánticos en el altar de San Antonio y los Viernes de Cuaresma Vía Crucis a las 5:45 con cánticos sagrados.

MISAS EN SAN JUAN

En la iglesia parroquial de San Juan todos los días hay misa de 6

Los domingos y fiestas de precepto para conveniencia de los fieles se celebran dos misas una a las

(Continúa en la página 10)

DUELO A TIROS POR EL AMOR DE UNA JOVEN

Encuentro ocurrido anoche frente a la casa de una chica en Cavite

Debido a una antigua rivalidad empeorada recientemente cuando los dos comenzaron a pretender a una misma joven del pueblo, dos residentes en el pueblo de General Trias, Cavite, tuvieron un encuentro a tiros, a las 9 de anoche. Ambos resultaron heridos y hoy se encuentran en grave estado en el Hospital General.

Los protagonistas de este drama sangriento se llaman Simplicio Javier y Amado Anpore, ambos de 22 años de edad.

Los dos rivales se encontraron frente a la casa de la chica pretendida por ambos. La antigua enemistad entre ellos se agravó cuando se dieron cuenta de que eran rivales. Ambos desenfundaron sus revolveres y antes de que otras personas consiguieran intervenir se dispararon varios tiros. Los dos estan heridos, pero Simplicio Javier se encuentra en estado mas grave que el otro.

Se tiene entendido que ninguno tiene licencia para portar armas de fuego y que sus revolveres han sido comprados de contrabandistas.

Suspension de Repartos de Dividendos en los Bancos Para Aumentar las Reservas

La oficina de bancos insistirá en que este paso se adopte al menos durante 1933

La oficina de bancos obligará a las instituciones bancarias domésticas a suspender el reparto de dividendos durante el año de 1933 con el objeto de aumentar sus reservas en metálico, de acuerdo con los informes obtenidos ayer.

Esta es la segunda vez que semejante medida se adopta aquí. A sugestión del comisionado de bancos en 1931, la asociación de banqueros de Manila entró en un convenio de no declarar dividendos hasta que hayan aumentado sus reservas.

La idea de trasladar todas las ganancias netas de los bancos a sus reservas y fondos remanentes ha sido siempre favorecida por los funcionarios del fisco del gobierno así como en los circulos locales bancarios.

Los bancos domesticos directamente interesados por este movimiento son el Banco de las Islas Filipinas, la China Banking Corporation, la Philippine Trust Company, y el People's Bank and Trust Company. El Banco Nacional Filipino puede ser excluido de la orden porque ya mantiene una politica de construir fondos de reserva.

Un alto funcionario del gobierno, comentando ayer sobre el particular, dijo lo siguiente:

"La oficina de bancos insistirá en que al menos durante 1933 los bancos se abstengan de declarar dividendos, pasatiempo a que se dedican muchos bancos tan solo para contentar a sus accionistas.—La consideración principal de la administración es la solidez de la institución y no los deseos egoistas de sus accionistas".

Niño Explorador De Bauang, Primer Candidato Provincial Al "Jamboree"

Alberto Fenix, de Bauang, La Union, le cabe la distinción de ser el primer candidato provincial a la conferencia internacional de niños exploradores en Budapest. Con la nominación de Fenix, el número de candidatos a la conferencia se eleva a trece, doce de los cuales son de Manila.

Alberto Fenix es un "Eagle Lone Scout" y tiene 16 años de edad. Ingresó en las filas de niños exploradores en marzo de 1928. El 12 de abril se hizo niño explorador de primera clase y despues se cualificó para ser "star scout" y "life scout". El 27 de enero de 1931, se hizo "eagle scout" y en junio se cualificó para ganar el "Bronze Eagle Palm".

Actualmente tiene 27 divisas de merito por su brillante ejecutoria como niño explorador. Ademas de las divisas tiene los titulos de "Lone Scout Organizer", "Lone Scout Booster", "Grand Councillor". Es director del "Lone Scout Extension Work" en Filipinas.

Es alumno de la Universidad de Filipinas y en marzo terminó el primer año del curso preparatorio de derecho.

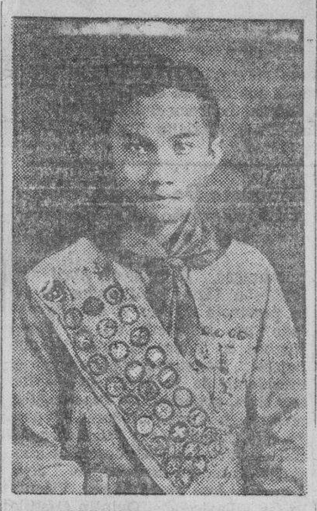

ALBERTO O. FENIX

Más Veraneantes Van a Baguio Por La Linea Aerea

A bordo del avion Bellanca, de la Patco, salieron para Baguio a las 6:30 de esta mañana Jose Ma. Lacson y Sra.; Placido Mapa y Mr. Kappell para pasar una temporada en la ciudad veraniega.

A su vuelta, el avión trajo a Manila a cuatro vacacionistas incluyendo al Obispo Mons. Finnemann que ha estado en Baguio cerca de un mes.

EL PRIMER GRITO DE ALARMA

La espalda dá el primer grito de alarma cuando nuestros riñones están enfermos, nos duele la cintura, no podemos inclinarnos ni hacer fuerzas. La vejiga dá el segundo: emisiones frecuentes de dia y noche, ardor al hacer aguas, mal olor, asiento o sedimento. A veces mareos, dolores de cabeza, mal humor, nerviosidad, respiración fatigosa, manos y piés fríos, tobillos hinchados.

Ud puede librarse de todos estos males tomando las famosas

Pastillas del Dr. Becker para los Riñones y Vejiga

"Mientras más pronto mejor."
Cómprelas en la botica

Formula, in grains: Ext. Asparagus Seed 1/4; Potassium Nitrate 1/2; Oil Juniper Berries 1/8; Venice Turpentine 1/20; Powd. Foenugreek 1/2; Powd. Squilla 1/2; Podophyllin USP 1/40; Rosin 1/8.

Evita el envenenamiento de la sangre

Si no se desinfecta un rasguño, puede resultar en una infección y en un terrible envenenamiento de la sangre. El UNGUENTO ZONITE destruye los microbios, calma y cicatriza. Aplíquelo enseguida.

Muller, Maclean & Co., Inc.
Insular Life Bldg
Manila

Potassio Stearate. 17.00 grms.; Acido Stearico. 13.00 grms.; Chloramine. 1.00 grms.; Aceite Essential. 1.22 grms.; Agua. 67.78 grms.

MEDALLAS RELIGIOSAS

EXTENSA VARIEDAD EN MEDALLAS DE ORO Y NÁCAR DEL SAGRADO CORAZÓN DE JESÚS Y DE MARIA, LA INMACULADA CONCEPCIÓN, LA VIRGEN MILAGROSA, NTRA. SRA. DE LOURDES, NTRA. SRA. DEL CARMEN, STA. TERESA, DEL NIÑO JESÚS, S. ANTONIO, S. JOSÉ, ETC.

H. E. HEACOCK CO.
ESCOLTA y DAVID

Lucia Adia
hija de los
Sres. de Adia (Angel)

Robusta y feliz, la niña Lucia goza de una buena disposición y de una radiante y buena salud. ¡Y á fé que asi debe ser! Porque ella bebe Leche Magnolia en abundancia, y le gusta! Sus padres saben que una buena leche es la parte esencial de su dieta—De ahí que ella beba la sabrosa Leche Magnolia.

Todos necesitan leche—tanto niños como adultos. Porque la leche es fácil de digerir, y contiene todas las propiedades alimenticias que son imprescindibles para aumentar y mantener la fuerza y la energia del cuerpo humano. Beba con abundancia

Leche Magnolia

es Segura

MAGNOLIA DAIRY PRODUCTS PLANT

"Proveedores de la Salud y del Buen Gusto"

ASI COMO A TI TE GUSTO

Para darle un cutis hermoso y juvenil

Esta abundante cantidad de **ACEITE DE OLIVA** *entra en cada pastilla del Jabón Palmolive*

UN CUTIS JUVENIL—un cutis hermoso—no muestra barros ni espinillas que afean; está limpio, terso, higiénicamente libre de manchas. Así puede ser el cutis suyo: suave y firme, encantador.

El Aceite de Oliva suaviza y da tersura al cutis . . . lo conserva juvenil. Más de 20,000 especialistas en belleza recomiendan el uso del Jabón Palmolive porque su principal ingrediente embellecedor es precisamente el *aceite de oliva*.

Tratamiento de belleza: Por la mañana y por la noche frótese el cutis con la rica espuma del Jabón Palmolive hasta que penetre bien en los poros—luego enjuáguese y séquese con suavidad. Use el Palmolive para el baño también.

Su recompensa: un cutis juvenil y hermoso—"así como a *él* le gusta."

CONSERVE ESE CUTIS DE COLEGIALA

M.E.C.D. 2016

EN LAS AULAS de la EXPERIENCIA

Por DOROTHY DIX

"Asociacion Americana intercolegial de gigolos" anuncia un nuevo dia glorioso de emancipacion femenina--La chica sin invitacion ya no tendra que aceptar cualquier cosa que se le ofrezca.

AQUI hay una buena noticia para Vds., niñas! De acuerdo con una noticia de la prensa, se ha formado "la asociación americana intercolegial de gigolos" como respuesta al grito de las 'co-eds' de tener acompañantes a las fiestas sociales. Los patrocinadores se proponen especializarse en suministrar al "hombre adecuado con su indumentaria debida" para todas y cada una de las ocasiones y dicen que organizan capítulos en todo el país.

De ese modo la moderna eficiencia responde a la plegaria de la doncella para tener invitaciones. Una chica ya no necesita suspirar entre la esperanza y la desesperación, preguntándose si algún joven le ha de invitar a algún partido de futbol, o a alguna fiesta a la que ella está invitada. Todo lo que ella tiene que hacer es pedir algún nuevo estilo de amigo que ponga celosas y envidiosas a las otras niñas. Las chicas que carecen del 'it' ya no tendrán que quedarse sentadas en casa chupándose los dedos, o servir de decoración para las paredes cuando van a un baile. Ella podrá tener tantos pretendientes cuantos pueda permitirlo el bolsillo de su papá.

MAS AUN, este plan de alquilar a sus consortes, en vez de tener que aceptar lo que la suerte y la misericordia de Dios les envia, capacitará a una chica a ser cuidadosa en su selección de la clase de hombre con quien se pasea. Ella podrá analizarle en vez de ser analizada y pasada por alto como ha sido hasta ahora el caso.

SI ELLA tiene preferencias por el tipo alto, delgado y moreno, con unos ojos apasionados y soñadores, con telefonear a la agencia de gigolos, ella podrá decir: 'oiga envieme a un chico guapo para el baile de esta noche". O si ella es del tipo 'petit' y sabe que se parece mejor cuando tiene a su lado a un chico grande y fornido puede pedir a un occidental y decir: "no quiero otro igual como el último que me envió que se parece a lo que el gato arrastró en casa. Si Vds. no pueden ser más exigentes en cuanto a corbatas y la manera como se planchan los pantalones, voy a dar el negocio a otro taller."

DELGADO o robusto, deportista o pálido y estudioso, ojos azules o morenos, cabellos rectos o rizados, hombre de las cavernas o poetas—piensen del extasis que sentirá una chica al poder escoger de entre ellos y aceptar al que más le gusta en vez de tener que conformarse con lo que pueda conseguir y dar gracias a Dios que no haya sido peor.

EN TODA la injusticia de la civilización, no hay una situación más cruel como la que hace a una chica depender para sus diversiones en contar con un consorte. Un vestido importado para baile no es más que un trapo para cubrir su vergüenza si ningún chico le invita al baile. Para ella, el ir a un partido de baseball con mamá o papá o un grupo de otras chicas, es proclamar a los ojos de los otros hombres su inutilidad. Los cazadores de fortuna, las excursiones de natación, los cabarets, todos requieren que una chica esté "acompañada por un caballero". Inclusive las anfitrionas se muestran indiferentes para con la chica que no tiene a un hombre que le acompañe.

NO ES DE EXTRAÑAR pues que las mujeres se muestren preocupadas por sus compromisos. Enrique, Paquito o Bobby les invitara acaso al partido de futbol, o al baile o los pasara para un paseo en su coche? De ahi que el anuncio del establecimiento de una asociación de gigolos de donde podrán proveerse de acompañantes debe ser recibido como una noticia alegre. Desvanece el temor antiguo de quedarse sin invitaciones que priva a la chica de la mitad de su felicidad.

DESDE LUEGO, podría decirse que el contratar a un acompañante es una manera sordida y poco romántica de conseguir a uno, pero en realidad es solo hacer de un modo franco y a la manera comercial la cosa que las madres y sus hijas han estado haciendo por años. Quizás siempre. Por qué a que vienen todos los agasajos que los padres dan a sus hijas sino tan solo para sobornar a los hombres a que les demuestre alguna atención? No paga acaso la madre la mitad de las veces los billetes del cine cuando Pepito le acompaña a Nenita? No suministra acaso el padre el auto y la gasolina cuando su amiga va de paseo con amigos? Y por regla general no se tiene que alimentar y agasajar acaso a los chicos a fin de semana antes de que presten alguna atención a una chica? Sí, ciertamente.

PORQUE el moderno joven comprende su valor en el orden de las cosas. Sabe que es indispensable, aun cuando fuera solo en gracia a las apariencias y para salvar la cara de la chica e impedir que ella fuera un fracaso en la sociedad. Por tanto, demanda por sus atenciones todo lo que la tarifa le puede dar. Y las chicas pagan por ello.

PUEDEN verles haciéndolo en todas partes. Chicas guapas y elegantes que se pasean con jóvenes que ni siquiera se han tomado la molestia de mandarse cortar el pelo o afeitar o planchar su ropa. Chicas inteligentes y muy educadas que se sonríen heróicamente a través del tedio de tener que escuchar la conversión de estúpidos egoistas. Pacientes Grisaldas que humildemente se someten a la insolencia de hombres que les toman y les abandonan a su antojo. Chicas independientes que pueden ganar su propio sosten, pero con todo soportan que los jóvenes les digan que a menos que consientan en seguir todos sus deseos, no las llevarán a paseo

Y TODO en gracia al deseo de ser invitadas. No es extraño que las chicas celebren la formación de la Asociación Americana Intercolegial de gigolos, donde pueden alquilar un acompañante a tanto por hora, como el amanecer de un dia nuevo y glorioso de emancipación femenina.

DOROTHY DIX.

Los Anuncios Clasificados de
LA VANGUARDIA
Le Ahorrarán Tiempo y Dinero!

JACK SWIFT — Por Cliff Farrel y Hal Colson

Pero encuentra una sorpresa. Su sable vuela al techo de la cueva.

JOAN: Recogela, querida mía, y prueba de nuevo.
JACK: Basta, basta digo yo.

Pero la princesa, palida de furia, renueva el duelo enojosamente.

CONNIE — Por Frank Godwin

CONNIE: En la ultima página del libro registro del "Morgana" se decía: "Estamos hundiéndonos. Longitud 60 oeste. Latitud 30 norte.
WALLACE: Pues si me acuerdo bien de la geografía, eso esta tan solo un poco al sureste de Bermuda. Voy a telegrafiar al departamento de la marina. Luego podremos comenzar.

WALLACE: Pues, tenemos suerte. Yo telegrafie al departamento de la marina y acaban de contestar de que un destroyer esta viajando cerca de Bermuda y se dirigira al sureste para buscarnos.
ZURICH: Muy bien, Dizzy encabezara y han preparado un gran avion anfibio donde podremos seguir.

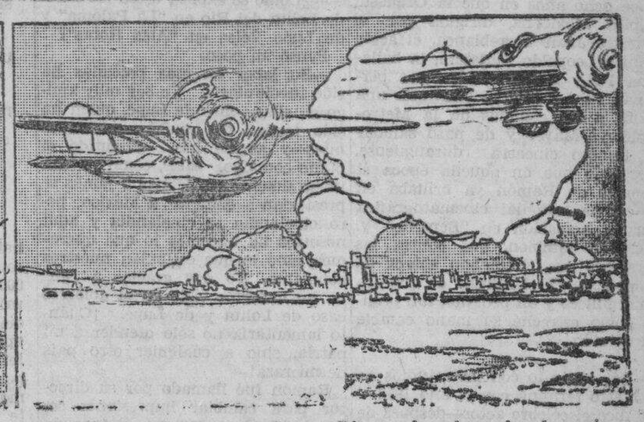

(Así que unos minutos después, con Dizzy a la cabeza, los dos aviones se dirigen a la isla admirable de Amperia).

FRITZI la Corista — Por Ernie Bushmiller

LO HAS VISTO? — Por Maurice Ketten

Como Leer El Caracter

POR GEO. W. SPAYTH

Esta niña quiere el amor pero con frecuencia teme de él.

Como Deben Ser

POR HELEN DECIE

Pregunta—Un viudo (Mr. A) se casara con una mujer que tiene 30 años menos que él. El tiene un hijo que acaba de graduarse del colegio. La novia quisiera tener una boda muy familiar por la noche, en la iglesia con la presencia tan solo de parientes inmediatos, pero su familia quiere que ella tenga una boda suntuosa en la iglesia por la mañana con un centenar de invitados. Cual consideraria Vd. la mejor forma, la boda familiar o la gran boda suntuosa en la iglesia? Debe la novia en perspectiva invitar a su hijo a que sea su caballero de honor o es que debe invitar a un amigo extraño?

S. M. L.

Respuesta—Esta no es cuestión de buena forma, sino de inclinación personal. Si la novia prefiere una boda, tranquila, su preferencia debe ser respetada por su familia. Los anuncios pueden enviarse después de la boda a todos los amigos que no fueron invitados en la iglesia, y puede darse una recepción "at home" para todas las amistades en la casa de la novia, un mes o dos después de la boda. Debido a la disparidad de años entre la novia y el novio, seria menos conspicuo si Mr. A invita a un hombre de su propia edad para ser su caballero de honor.

EL HIDALGO DEL POLANCO

Hubo un hidalgo en Polanco provincia de Santander, de aguileño perfil, ojos serenos, mostachos empinados, ancha perilla, despejada frente con penacho de cabellera que los años empolvaron, y tocado con airoso fieltro, hubo en Polanco un hidalgo dign de ser llevado al lienzo por D. Diego de Velazquez y merecedor de hombrear en aquel corrillo donde porfiaban ingenios tan sutiles como el racionero Góngora, el Manco sano y famoso todo y el señor de la Torre de Juan Abad.

Cervantino el rostro, marcial el continente, evocaba el hidalgo figuras de tiempos antañones, figuras nobles, de soldados idos contra el turco en las galeres de D. Juan, de capitanes que rivalizaron en Flandes con Julian Romero, de adalides que se lanzaron a ganar Imperios en las Indias formando en las huestes de los caudillos andaluces y extremeños.

Deste gran hidalgo de Polanco se habla con mucha loa, no ya en España, pero en el resto de Europa y en las demás partes del mundo civilizado, y se habla desde hace más de cincuenta años, siendo cada palabra una flor de admiración depositada ante sus creaciones.

Deste gran hidalgo se habla ahora con veneración y pormenores muy detallados: como que éste mes de febrero se conmemora el primer centenario de su nacimiento Y este hidalgo D Jose Maria de Pereda es no menos que un hacedor de epopeyas, que a tanto alcanzan y epopeyas son en lo maritimo SOTILEZA, y, en orden a la Montaña, el primor de PEÑAS ARRIBA.

Hecha la evocación, añada cada lector títulos y nombres que serán nuevos homenajes; vengan a cuento LA PUCHERA, con el Josco y el Lebrato; no han de faltar Cumbrales y Rinconeda trayendo EL SABOR DE LA TIERRUCA pero fuera imperdonable olvidar al Tremontorio que en LA LEVA, se yergue personificando a la raza.

No es ésta la hora de descubrir al más noble de los estilistas y al mejor de los costumbristas españoles. Pero ésta y todas las horas son excelentes para descubrirse ante su memoria, y para recordar que hubo un hidalgo novelista—habla Menéndez y Pelayo—que sabia "sacar oro de la escoria y lágrimas del fango, haciendo que por la miseria atravesase un rayo de luz, que descubría en ella joyas ignoradas."

Y este fué el hidalgo de Polanco.

M. R. Blanco-Belmonte.

Aseo al Minuto

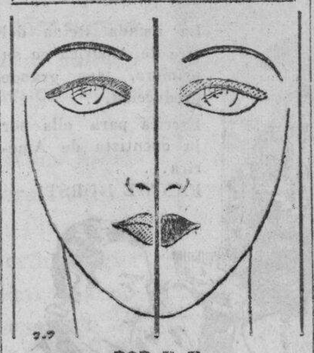

POR V. V.

Deje que cualquiera de los labios o los ojos dominen la cara y pinte de modo mas prominente uno de estos detalles que el otro. Los ojos no deben ser demasiado sombreados si se usa un lipstick claro y viceversa. Un detalle debe ser apagado y el otro subido si desea tener una cara interesante.

Buzon de Ideas Para la Esposa

Para limpiar:

Después de que una prenda de vestir se haya sumergido en gasolina o puesto en el agua, es dificil de ver las manchas. Por tanto, antes de sumergir la ropa, ponga hilvan alrededor de las manchas. Use hilo blanco en las telas morenas e hilo oscuro en las telas claras. Sabra entonces donde frotar.

LA MUJER CASERA.

Modas De La Quinta Avenida

Todas han adoptado el estilo masculino durante esta temporada en algún vestido ú otro, y no hay un modo mas elegante de adoptar el estilo masculino como en uno de los vestidos de seda rayada con camisa hasta la cintura. Tienen unas líneas rectas elegantes y unos detalles que nos hace parecer esbeltas, jovenes y muy femeninas por el contraste.

La costura de este modelo es muy sencillo, y sirvase notar que las mangas diminutas estan cortadas de un solo pedazo con la blusa. Acaso no ahorra esto tiempo y trabajo? El tamaño 16 requiere 3 yardas de tela de 39 pulgadas.

Este padron No. 5182 esta diseñado para tamaños de 14, 16, 18, 20 años, con busto de 32, 34, 38, 40 y 42 pulgadas.

FASHION BUREAU
(LA VANGUARDIA)
United Features
Suite 1110, 220 East 42nd St.

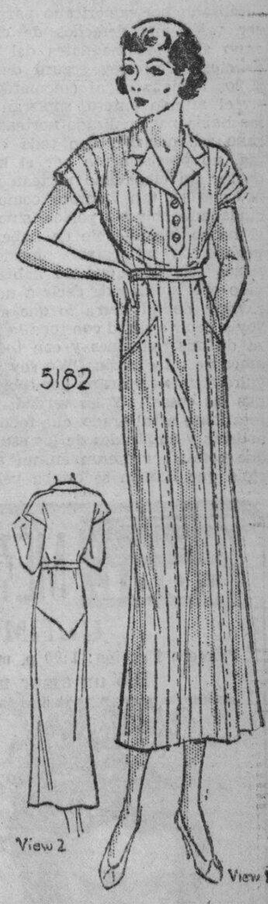

La Sortijita

Era una niña muy miedosa y vivia en el campo con sus papás. Un dia la mandaron por bellotas y no queria ir sola, y tuvo que ir, porque su padre quiso, y entonces se encontró a un viejo, y le dijo: "¿Qué me das si te llego al monte por bellotas?" Y contestó: "Mi sortijita de oro". Y entonces el viejo la llevó, y, no solo la llevó al monte, sino que él le cogió las bellotas y le ayudó a llevar al saco; y al llegar a su casa le pidio la sortijita, y le dijo: "No: no te la doy, viejo feo", y se entró en su casa. Entonces llegó el padre y le preguntó que hacia y el viejo se lo contó, y el padre llamó a la niña y la reprendió mucho, y le dijo que le diera su sortija y una buena limosna. La niña asi lo hizo y asi se quedaron contentos todos.

Asunción Merino Lopez

Lea
LOS ANUNCIOS

M.E.C.D. 2016

ANTE LA PANTALLA

Ramon Novarro estudiara el cine en Alemania

Por ESTEBAN V. ESCALANTE.

(Entrevista contribuida a la North American Newspaper Alliance por su miembro en Los Angeles, "La Prensa").
Exclusivo para La Vanguardia

Conocí a Ramón Novarro una vez hace ocho años en que la Orquesta Típica Mexicana, dirigida por el maestro Juan Torreblanca, el actor cómico Leopoldo Beristain, la bailarina Nelly Fernández y otras personas, fuímos invitados a hacer una visita a los estudios de la Metro-Goldwyn-Mayer y de paso saludar al famoso cineasta duranguense. Recuerdo que en aquella época el nombre de Ramón ya brillaba en la comba mundial cinematográfica por su actuación en "Ben-Hur" y, recuerdo también, que contra las versiones que circulaban acerca de su persona en el sentido de que era un orgulloso y un pedante, tan pronto como estreché su mano cambié de opinión.

—Mi contrato con los estudios de la Metro termina con el año 1932,—me dice el célebre actor—después de una década de alegrías, triunfos, fracasos y sinsabores. Quiero a esta casa como a la mía y me dolería mucho salir de ella; pero por fortuna existe una claúsula muy ventajosa para reanudar el contrato si yo lo deseo y esa claúsula previene, entre otras cosas, que se me concede un año para decidir si he de volver a trabajar o no.

¿Cuáles son sus proyectos para el futuro?

—Viajar alrededor del mundo todo el año 1933. Un viaje de circunvalación ha sido la ilusión más cara de mi vida. Visitaré Japón, China, las Islas Filipinas, India, Burmania, Persia, Mongolia Siberia, Europa entera, Polinesia, Africa y todos los países latino-americanos. Mi programa es presentarme en los teatros de las principales naciones del mundo, dando conciertos y cantando canciones mexicanas de preferencia.

—Supongo que al visitar la América hispana no pasará por alto a México,—le espeté a quemarropa al acordarme de que la voz popular le acusa de anti-mexicanista.

—¡Dios me libre! Los recitales que dé antes de llegar a México, me servirán de ensayo a efecto de prepararme convenientemente para cuando me presente ante el exigente público de la capital de mi patria. Del resultado de mi presentación en México dependerá que recorra todo Estados Unidos y Canadá.

¿Y por qué se esperará hasta el resultado de su presentación en México?

—Porque artísticamente tengo de México un concepto muy alto. Yo he tratado a artistas de renombre mundial que me han confesado paladinamente que en pocas partes se entienden las artes como en México. Por mi parte diré que mucho agradeceré las opiniones de los críticos de otros países; pero, por razón natural, me interesan más las de mis compatriotas.

Seguía con atención desmedida el hilo de su conversación. Y Novarro continuó:

—Algunas personas, disgustadas porque materialmente no me fué posible concurrir a sus fiestas, no conformes con colgarme virtudes que no tengo, han llegado a propalar a los cuatro vientos que yo me he naturalizado norteamericano para hacer valer mis derechos de ciudadano ante los magnates del cine. ¡Necios! Yo estoy seguro de que si los aficionados al cinematógrafo en el mundo entero, supieran que me había nacionalizado norteamericano me odiarían con toda el alma, no precisamente por el hecho de ser un ciudadano norteamericano, que es tan honroso como ser ciudadano chino o polaco, sino por el hecho incalificable de haber renegado de mi patria mexicana. ¡Hace seis años que no había tenido oportunidad de decir a un periodista de mi tierra lo que ahora voy a decir a usted con toda la fuerza de mis pulmones y con todo el amor de mi corazón: "Yo soy y seguiré siendo mexicano por sobre todas las cosas". Y en verdad, grito esta frase a tal grado, que todos los artistas y empleados de los estudios que comían, creyeron en un principio que Ramón se estaba peleando conmigo.

—¿Cómo se explica usted los casos de Lolita del Río en "La Paloma" y de Lupe Vélez en "Alas Rotas"?

Pensó un poco.

—Su labor en esas películas ha sido involuntaria. Yo soy muy amigo de ellas,—más de Lupe, quien ha sido testigo de muchas veleidades mías—y ambas han discutido el punto conmigo. Ellas, como yo, son integralmente mexicanas y jamás se prestarían a denigrar a México; pero cinelandia es cinelandia y aquí nosotros no hacemos lo que queremos, sino lo que estipulan nuestros contratos. Yo doy gracias a Dios de no haberme visto en el doloroso caso de Lolita y de Lupe. ¡Cuánto lamentaría no sólo ofender a mi patria, sino a cualquier otro país de mi raza!

Ramón fué llamado por su director para cambiar impresiones sobre la siguiente escena, y tras de pedir la borla de polvo para componerse el maquillaje, me habló de su viaje a Alemania:

—La idea que me lleva a Alemania es la de estudiar de cerca la técnica cinematográfica de los alemanes, en mi concepto la más perfecta. Los teutones tienen la ventaja sobre los norteamericanos, en que dan más valor al artista que al director. Allá entregan las partes o libritos para estudiarlos y dejan que al filmarse, el artista los interprete de acuerdo con su mejor criterio. Aquí, por el contrario, es el director el que "siente por el artista" y, ¡ay de aquel que no hace lo que le ordenan! ¡Yo nunca, a pesar de mi antigüedad en este estudio, he tenido la grandísima satisfacción de pararme ante la cámara como mi sentido común me lo ha aconsejado!

Culver City, California, 1933.

FILMGRAMAS

(Continuación de la página 3)

la mosquita muerta cuando en días pasados le quisieron hacer una prueba fotogénica. Probablemente se dió cuenta de que el director no estaba presente y consideró trabajo perdido "emotivar" en ese momento. ¡Qué diferencia cuando Al Rogell se tomó la molestia de venir a ver a su nueva estrella!... ¡Fué un triunfo decisivo, rotundo, contundente! Tan es así, que le han cambiado el nombre a la película; se llamaba "Hasta el Fondo del Mar" y ahora... "The Octopus"!, es decir, "El Pulpo", y todo por la pulpa! Es el instinto femenino: Ágata sabía cuando debía lucirse!

—Adolphe Menjou, que encarna al astuto Prefecto de Policía Thatcher Colt en la serie de argumentos misteriosos de Anthony Abbot ha sido admirado por los públicos hispanos en roles en inglés, francés y español, que habla perfectamente. Menjou, además, habla italiano como un toscano y sabe alemán y otras lenguas. En efecto, Menjou habla tantos idiomas, que un chusco hollywoodense asegura que Adolfo tiene que usar un intérprete cuando se habla a sí mismo.

—Varias escenas de "Palabra de Mujer" fueron tomadas en uno de los enormes almacenes de Hollywood, y representan una hora del día en que el recinto se halla congestionado de parroquianos. Como no se puede confiar en la multitud profana, que echaría a perder las escenas por la curiosidad que la cámara despertaría, atrayendo no sólo las miradas sino la chusma hacia el objetivo, se tuvieron que hacer de noche. Para el efecto se hizo un arreglo con los dueños, e inmediatamente que el almacén cerraba a las cinco de la tarde, un ejército de electricistas, técnicos, fotógrafos y demás ayudantes se apoderaba del piso. Más tarde llegaba el ejército aún mayor de extras profesionales, y a la media noche todo estaba listo para proceder al rodaje. Al grito de "¡Acción!" la escena se convertía en una verdadera actividad, con la afanosa multitud examinando artículos, regateando, comprando, en fin, la viva realidad!

—Eddie Buzzell, director y aficionado a los perros, compró dos terriers irlandeses. Hasta ahora Eddie ha vivido en apartamento, pero vió que era un crimen... y algo más... condenar a los dos perros a vivir en tan reducido lugar. Alquiló entonces una casita donde los terriers podian divertirse a sus anchas en el corral. Pronto notó que no debía dejarlos solos, y Eddie tomó un criado!... ¡Los benditos perros han triplicado los gastos del económico Buzzell y, ¡quién sabe!, acabarán por hacerlo casar!

Beck's Radio KZIB

5:00 p. m.—Notas del mercado—Oficina de Comercio e Industria.
5:05 p. m.—'KZIB Directory.'
5:10 p. m.—Musica para te dansant.
6:15 p. m.—Periodo Español.
7:00 p. m.—Operatico—Potpourris.
7:30 p. m.—Periodo de opera bajo los auspicios de la Manila Motor Co., Inc. (Distribuidores de los automoviles y trucks Studebaker y Rockne.)
Selecciones de la popular opera 'The Gondoliers,' por la Court Symphony Orchestra dirigida por Clarence Raybouls.
Una balada descriptiva titulada, 'The Trumpeter,' con Raymond Newell, baritono: Ion Swindley—Narrador y Coro, Banda Militar y Organo.
The Columbia Light Opera Co., en selecciones de la opereta inglesa 'HMS' Pinafore.'

Las Almas De..

(Continuación de la página 3)

habia 60.000 distritos militares con 10.000 carros de guerra, 240.000 caballos, 1,200 unidades navales y 1.200.000 soldados, se hundió bajo el peso mismo de esta aparatosa civilización. El que un fenómeno sismico haya barrido por completo casi hasta el ultimo recuerdo de aquel continente que incluia a las Canarias, la América y parte de España, puede ser una simple coincidencia. La civilización atlantida se habia destruido a si misma y la guerra con Grecia no fue mas que un gesto heroico por salvarse a costa de otros pueblos. Se habia hundido en la guerra y bajo el peso de aquella formidable maquina militar, como se habian hundido ya las civilizaciones americanas cuando los conquistadores españoles siguieron la ruta colombina.

Religión, arquitectura, filosofía, ciencia, costumbres... todo indica que desde el Egipto—una avanzada atlantida—hasta la America existia una continuidad que tal vez no llegue nunca a ser conocida para convencer al escéptico. La similitud entre las piramides del Egipto y de Mejico y Centro America ha sido suficientemente discutida; pero no estaria demas repetir algunas frases adicionales de Merejkowski. Siete son, segun él, las mas acentuadas: "la selección de emplazamiento, la disposición de las cuatro fachadas mirando a los cuatro extremos del mundo, el paso del meridiano astronómico por el centro de la piramide, la construcción de las escalinatas, el ser dedicadas al sol, la "calle de los muertos", su construcción interior. Es posible—agrega—que todas estas similitudes sean accidentales; pero tales accidentes son tantos que parecen increibles en el desarrollo de la progresión geométrica".

¿Por qué desaparecieron las civilizaciones atlantidas, maya e incaica? ¿Cómo desaparecieron aquellas civilizaciones donde el sentir religioso se habia idealizado hasta el extremo de convertirlas en un "comunismo puro", un "comunismo de paz"? Lo mismo que los dioses de la Atlantida "gobernaban" sobre un pueblo feliz y contento, asi el dios Quetzalcoalt enseñaba: "Vestid al desnudo, alimentad al hambriento; acordaros que su carne es como vuestra carne, que son vuestros semejantes; amad al debil, porque tambien es él la imagen de Dios". Este principio cristiano es el mismo que encontramos en otras religiones antiguas. "El fuerte no atropellará al debil", dijo Hammurabí, el "rey y legislador babilonico que vivio mil años antes que Moises". "Paga con bondades a aquel que te haya ofendido," reza un cuneiforme sumerio, quizá mas antiguo todavia".

"Quetzalcoalt enseñaba no a que se ofrendase sacrificios cruentos, humanos o animales, al dios del amor, sino frutas y flores y las oraciones del corazon". La similitud entre estos principios y los de la religión cristiana, una continuación de la tradición, hace que la duda asalte al lector. ¿Por qué se han perpetuado estos principios y aquellos pueblos en que originalmente se pusieron en practica desaparecieron? Los principios religiosos se pervierten y vuelven otra vez a revivir con el renacer de nuevas eras de civilización. Florecen en sus primeros años, cuando se establecen los cimientos para un estado de cosas que promete ser duradero. Pero la felicidad, como el bienestar, son pócimas que corroen los sentimientos. La vida es una lucha constante y el hombre parece feliz mientras lucha; cuando se le acabó la lucha, la crea y entonces empieza su desintegración. La lucha creada por las civilizaciones antiguas consistia en sacrificios humanos; la guerra que hundió a la Atlantida era un elemento extraño a la "primera humanidad". Es el "sacrificio" que ofrenda a sus dioses la "segunda humanidad", la que empezó con las guerras helénicas que describe Homero.

"Lo que llamamos simplemente "cultura"... florecia en el Perú cuando Europa estaba en un estado de salvajismo: la gloria de las victorias militares y el trabajo pacifico, las maravillas del arte y de la ciencia, la arquitectura ciclópea, una red de canales de irrigación, acueductos a centenares, muchas carreteras de miles de millas, maravillosamente pavimentadas, que atravesaban los desiertos, montañas y abismos, un sistema postal, el primero en la historia; leyes sabias, tribunales justicieros, orden y una gran abundancia de felicidad: la edad doreda, el paraiso en la tierra.

"El imperio del sol parece eterno. Pero aqui vienen tres o cuatrocientos borrachos, disolutos miserables, los conquistadores de Francisco Pizarro, y lo avasellan; tomando posesión del gran Imperio a manos limpias, pudiera decirse, como toma el niño el pájaro que cayó en la red que le tendiera. ¿Cómo fué posible? Fué posible porque toda la grandeza del Perú era externa; en el interior no habia mas que vacio, corrupción y polvo: y se convirtió en polvo al primer contacto con el aire fresco.

"A fin de convertir a un pueblo definitivamente a un estado de servidumbre es necesario extraerle el alma: y al Perú se le habia sacado el alma y solo le quedaba el cuerpo. No habia mas que ser humano en todo el reinado, el rey; y cuando el rey desapareció todo desapareció con él.

"Hay dos medios de destrucción... pero la destrucción es una. En Méjico, el dios tragaba seres humanos, en el Perú tragaba sus almas; alli el sacrificio cruento de los muchos, aqui el sacrificio incruento de todos".

Rialto Exhibe Hoy 'The Unwritten Law'

Con Lew Cody Y Otros

"The Unwritten Law", un drama misterioso de la Universal es una de las principales atracciones que presenta el cine Rialto desde hoy.

A Lew Cody se le ve actuar como un productor de cine con un mal pasado en lo que respecta a las mujeres. Es hallado despues de diecinueve años, abandonado en medio de una selva africana. La gente le creia por muerto. El marido ultrajado, interpretado por Purnell Pratt, aparece en escena y clama venganza. Pero hay muchos otros que quieren tambien ajustar las cuentas con el productor de peliculas. Una de ellas es una artista extranjera. El electricista del estudio y un joven director son otros que tambien tienen cuentas que arreglar con el productor.

Pero el verdadero autor del crimen es la persona de quien menos se sospecha.

Un reparto selecto encabezado por Greta Nissen, Skeets Gallagher, Mary Brian, Louise Frazenda, Lew Cody, Hedda Hopper, Purnell Pratt y Theodore Von Eltz, trabaja magistralmente bajo la dirección acertada de Christy Cabanne.

RADIO

Los métodos de producción cinematografica, que algunas veces requieren que las ultimas escenas se tomen al comenzar la obra, constituyen a veces un rompecabezas tanto para los actores como para los directores.

Estas cosas no ocurrieron durante la producción de la pelicula "The Past of Mary Holmes", producida por la RKO-Radio. Uno de los directores, Harlan Thompson, un escritor de renombre, director y productor de obras teatrales, y mas recientemente un escritor de cine, insistio que a la artista de las tablas Helen MacKellar se le diera toda oportunidad para su debut en la pantalla.

La ultima escena filmada fue la misma ultima escena de la pelicula. Es la ultima escena en donde la señora, que en cierta ocasión fue una celebre cantatriz de opera, quema los antiguos libros y recortes de periodicos y revistas donde trae todo lo concernente a su brillante carrera artistica.

"The Past of Mary Holmes", que presenta a Eric Linden, Miss MacKellar, Jean Arthur y Richard "Skeets" Gallagher como protagonistas, es la atracción actual en el cine Radio. Fue tomada de la obra de Rex Beach, titulada, "The Goose Woman".

'Cynara', Con Ronald Colman En El Lyric

Se Exhibe Desde Hoy

En "Cynara" que se estrena hoy en el cine Lyric prueba una vez mas Ronald Colman al mundo su habil manera de actuar en las peliculas. Esta adaptación cinematografica de la producción teatral del mismo nombre en donde Philip Merivale obtuvo tanto éxito en la temporada pasada en Nueva York, da una nueva oportunidad a Colman para lucirse como actor.

Aqui es donde el actor ingles cuya larga y brillante carrera fue ganada enteramente bajo las compañias peliculeras americanas ha resuelto el problema del conflicto entre el amor de algunas jovenes que desean verle en películas tragicas.

"Cynara" tambien lleva a la pantalla una nueva joven artista que aqui aparece en compañia de Colman. Es Phyllis Barry, un descubrimiento de Samuel Goldwyn en uno de los teatros de Los Angeles. Goldwyn es el mismo que descubrio a Vilma Banky. Lily Damita, Lois Moran y otras artistas de la pantalla hoy consagradas como estrellas.

10,000 Camisas...

(Continuación de la página 2)

cismo aleman e italiano para poder aplicarlo a los problemas de Argentina, pero falleció antes de poder hacerlo.

Las manifestaciones de la legion siempre van unidas con homenajes a Uriburu. Despues de una misa en su memoria en el segundo aniversario de la revolucion el saludo fascista se dió por vez primera, por un argentino a otro argentino.

Los miembros de la legion levantaron su mano ante el Presidente Justo, que se marcho inmediatamente sin hacer caso del saludo.

Y el 20 de febrero, durante el primer aniversario de la retirada del poder de Uriburu, el uniforme fascista gris, la bandolera Sam Browne y la gorra de marino, se estrenaron cuando una compañia de legionarios uniformados marcharon a la tumba de Uriburu.

El cuerpo cuenta con un poco mas de 10,000 miembros, aunque reclamaban mas de 27,000 durante la revolucion. No tiene ninguna relacion con los fascistas de Alemania, Italia o Chile.

Aunque insignificantes como una influencia politica en comparacion con el ejercito, se levanta prominentemente como una fuerza para apoyar una dictadura conservadora en caso de que los radicales que fueron echados del poder en 1930 deseen volver.

En cierta ocasion se dijo que el Presidente Justo estaba dispuesto a firmar un decreto para disolver la legion. Despues estallaron atentados radicales y las "camisas grises" volvieron a aparecer en escena como sostenedores de Justo.

EN LOS CINES Hoy

METROPOLITANO.—"Madame Butterfly".
RIALTO.—"The Unwritten Law".
LYRIC.—"Cynara".
FOX.—"Hello, Everybody".
SAVOY.—"Guilty As Well".
RADIO.—"The Past of Mary Holmes".
ELITE.—"The Sign of the Cross".
GAIETY.—"Igloo".
UNIVERSITY.—"Forbidden".
BELLEVUE.—"Blondie of the Follies".
STAR.—Cambio de programa.
PRINCE.—"The Sign of the Cross.
TIVOLI.—"The Old Dark House".
IMPERIAL.—Doble Programa.

Alice White, Heroina En "Trasatlantico De Lujo"

Avanzando otro paso en su empeño de reconquistar su antiguo rango de estrella, Alice White firmó recientemente un contrato con la Paramount para interpretar uno de los más importantes roles de "Transatlántico de Lujo" ("Luxury Liner").

Alice abandonó la pantalla hace unos dos años para dedicarse al trabajo de variedades; en sus jiras por el país obtuvo señalados triunfos dondequiera que apareció en las tablas. Hace poco decidió regresar a Hollywood y recientemente efectuó su segundo debut ante la cámara actuando con Warren William y Loretta Young en "Employee's Entrance".

En "Transatlántico de Lujo", espectáculo de singular atracción que B. P. Schulberg produce para la Paramount, figurará al lado de George Brent, Zita Johann, John Holliday y Richard Bennett. Lothar Mendes dirigirá la acción.

FOX HOY
Primera Función: 11:00 a. m.
Después: 1, 3, 5, 7, 9:00 p. m.
30c.—80c.
SU FAMOSA SONRISA!... SU MAGICA VOZ!... VINIENDO DE LOS CIELOS, A LA PANTALLA!
La amada Reina del aire de América en su primera, mas grande producción...
Escrita para ella por la cuentista de América... FANNIE HURST!

KATE SMITH
in FANNIE HURST'S
Hello, Everybody!
with Randolph Scott · Sally Blane
A Paramount Picture
Sea la primera persona en oir cantar cinco nuevas melodias a Kate!
Atracciones Adicionales
HOLLYWOOD ON PARADE || ¿NO ES ELLA DULCE?
CANTA BING CANTA
BING CROSBY
Astro del "Big Broadcast"

Comfortably COOL — METROPOLITAN THEATRE — Comfortably COOL
ULTIMOS DOS DIAS
Primera Función: 1:00 p. m. Después: 3, 5, 7, 9 p. m.
¡Dió un amor mas grande que la vida!

Madame BUTTERFLY
with
SYLVIA SIDNEY
CARY GRANT · CHARLIE RUGGLES
A B.P. SCHULBERG Production
Directed by MARION GERING
A Paramount Picture
TAMBIEN
NOTICIAS PARAMOUNT
SCREEN SONG

SAVOY
HOY
VICTOR McLAGLEN
Y
EDMUND LOWE
en
"GUILTY AS HELL"
Una Película Paramount
VAUDEVILLE
PEPE VIÑAS
En Persona, y su Gran Compañía de Vaudeville integrada por Renombrados Artistas Españoles y Filipinos de ambos sexos. en su segundo colosal programa incluyendo el Sketch
"EL RATON"

BELLEVUE
Ultimo Dia
Marion Davies—Rob't Montgomery
"Blondie of the Follies"
Pelicula M-G-M 1—3—5—7—9
Mañana: "THE MAGNIFICENT LIE"

ELITE
Se Exhibe Hoy
Frederic March—Elissa Landi
"The Sign of the Cross"
Pelicula Paramount 1—3—5—7—9
Mañana: "70,000 WITNESSES"

PRINCE
Funcion Prolongada
Frederic March—Elissa Landi
"The Sign of the Cross"
Pelicula Paramount 1—3—5—7—9
En breve: "MISLEADING LADY"

UNIVERSITY
Ultimo Dia
Barbara Stanwyck en
"FORBIDDEN"
Produccion Columbia 1—3—5—7—9
Mañana: "THIS SPORTING AGE"

RIALTO
SE EXHIBIRA AHORA
10, 11:50, 1:40, 3:30, 5:20, 7:10, 9 p.m.
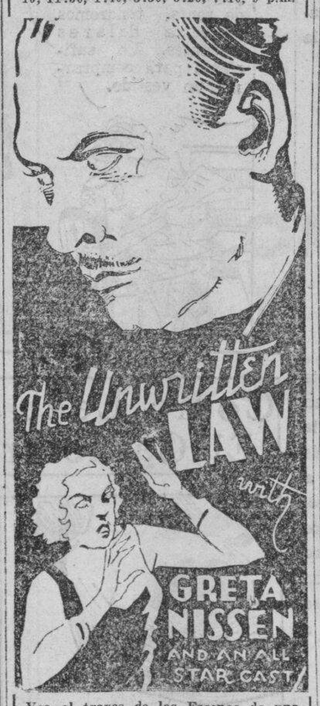

Vea al traves de las Escenas de una gran Compañia de Peliculas en Hollywood—Una historia extraña y emocionante cual ninguna otra pelicula anterior.
GRETA NISSEN
SKEETS GALLAGHER
MARY BRIAN
LOUISE FAZENDA
LEW CODY
HEDDA HOPPER

TIVOLI
DOBLE PROGRAMA
"THE OLD DARK HOUSE"
Y
"CLOSE HARMONY"

GAIETY
Ultimo Dia—Doble Programa
"IGLOO"
Esquimales Nativos
"TODAY"
con Conrad Nagel y Catherine Dale Owen
1—3—5—7—9 p. m. 25c y 50

LA MAYOR PELICULA DE COLMAN
EN EL
-:LYRIC:-
HOY
RONALD COLMAN
Y
KAY FRANCIS
EN

CYNARA
Un drama moderno basado en un famoso poema
TAMBIEN
MICKEY'S PAL PLUTO
CARICATURA DE MICKEY MOUSE
The TAXI BOYS en "HOT SPOT"
COMEDIA ESPECIAL METRO-GOLDWYN

IMPERIAL THEATRE
Hoy Doble Programa
"GOOD INTENTIONS"
con Edmund Lowe, Marguerite Churchill y Regis Toomey
"NOT DAMAGED"
con Lois Moran, Walter Byron y Robert Ames
Viernes: CALL HER SAVAGE" y "CHEER UP AND SMILE"
VAUDEVILLE
IMPERIAL ENTERTAINERS en 10 Nuevos Actos de Entretenimiento con Toytoy, The Davao Pair, Ocampo, Miami, Maruma, Dandy, Julie, y el Coro de Bellezas del Imperial
Tambien un "Sketch"—Comedia en un Acto
Pronto: "BUTTERFLY" Comedia Musical—Exito

Cine "STAR"
HOY
Cambio de Programa

HOLLYWOOD
Miercoles y Jueves
Doble Programa
"HAT CHECK GIRL"
con Sally Eilers y Ben Lyon
"TEMPLE TOWER"
Peliculas Fox
Viernes: "PUNYAL NA GUINTO"

M.E.C.D. 2016

STO. TOMAS U. GANA EN SU PRIMER JUEGO

Derrota por 3-0 al equipo combinado de alumnos y ex-alumnos de la universidad de Hosei en Tokio

(De la "Associated Press")

Tokio, abril 18.—El nueve de baseball de la Universidad de Filipinas comenzó su serie en el Japón este día registrando una victoria decisiva sobre el Hoyu Club equipo compuesto por alumnos y ex-alumnos de la universidad de Hosei, por el score de 3-0.

Bautista, del equipo visitante que está de paso para una serie de partidos en Honolulu, concedió apenas cuatro hits a los bateadores locales mientras que los filipinos lograron conectar el doble. En el campo los japoneses cometieron dos errores y los filipinos uno.

El equipo filipino, encabezado por su coach, el capitán Everett Yon, llegó a Japón después de varias victorias obtenidas en baseball y basketball en Hongkong y en basketball en Shanghai.

El juego de hoy:

	R	H	E
Santo Tomas	3	8	1
Hoyu club	0	4	2

(Especial a "La Vanguardia")

Shanghai, 11 de abril.—Ayer, poco antes de embarcarse el equipo para Japón y Hawaii a bordo del Empress of Russia, el capitán F. Yon, coach de dicho equipo declaró a los periodistas que consideraba el proyecto de que sus players permanezcan unos días en Shanghai en su viaje de regreso con el fin de que puedan jugar contra los mejores equipos locales de baseball y basketball.

Volverán a Shanghai probablemente el 19 de junio y si tienen tiempo se quedarán unos días para jugar allí contra algunos equipos conocidos como por ejemplo el Fourth Marines y el Shanghai Amateurs.

Con el equipo de Santo Tomás

(Continúa en la página 10)

El Pingpong Más Fatigoso

Cinco "Games" Reñidos Son Más Agotadores Que El Boxeo

(De la "Associated Press")

Nueva York (por correo).—Abraham Krakáuer, alumno de la universidad de Nueva York y ganador del campeonato de ping-pong del Este declara que cinco "games" reñidos de ping-pong son más fatigosos que cinco asaltos de boxeo.

Krakauer que es también un boxeador amateur de alguna fama habla con autoridad.

Tut Registra Un K. O. Tecnico

Derrota a "Babe" Marino En Un Sensacional Encuentro

(De la "Associated Press")

San Francisco, 17 de abril.—Después de una de las peleas más interesantes de la temporada, King Tut veterano welterweight de Minneapolis ganó por t.k.o. esta noche a Babe Marino de San Francisco en el quinto asalto de un bout señalado para diez.

Marino no pudo continuar la pelea debido a haberse dañado el brazo izquierdo. Tut estaba perdiendo cuando ocurrió el accidente y de repente se vió victorioso. Pesaba 148 libras contra las 151 de su adversario.

El resultado fué el desquite para Tut que en un encuentro anterior, que también resultó reñidísimo fué derrotado por Marino, después de que ambos hubieron registrado tres knock downs cada uno.

Navarro Vs. Lontok Hoy

El segundo encuentro de la serie de tres partidas entre Antonio Navarro y Ramón Lontok, Jr., por el premio ofrecido por el Philippine Chess Club presidido por el profesor Ismael Amado se jugará a las 6:30 p.m.

Navarro ganó la primera partida el domingo pasado tras un brillante juego.

Un Salto O Una Zambullida

Una instantanea que presenta graficamente los obstaculos dificiles del steeplechase. "Mythologist" montado por P. Fanshawe en una inesperada zambullida durante el handicap de los United Services en Newsbury, Inglaterra. El caballo siguiente "Cinder Track" cayó casi encima de su caido rival. Ni jockeys ni caballos salieron lesionados.

Ya No Es Golf Dice B. Jones

Hoyos mayores que los de cuatro pulgadas ya son de croquet

(De la "Associated Press")

Augusta, Ga. (por correo).— La manera como Paul Runyan y otros profesionales estuvieron batiendo records en el reciente torneo de Miami-Biltmore no sirvió más que para convencer a Bobby Jones más firmemente que un hoyo mayor que el ordinariamente usado está fuera de lugar en el golf.

"Un hoyo de cuatro pulgadas y un cuarto es puramente golf", dijo el gran Bobby, "cualquiera cosa mayor que esto ya es croquet.

Runyan, el ganador del torneo estuvo colocando birdies en cada tres de cuatro hoyos que jugaba y con el hoyo agrandado no podía fallar a diez pies de distancia.

Empieza Hoy El Indoorbaseball

Siete equipos competiran en el torneo entre los del city hall

Esta tarde, en el Sunken Garden, comenzará el torneo de indoor baseball entre empleados del City Hall. Siete equipos se disputarán los honores en este torneo y son: registros, oficina del alcalde, sanitación y transportación, junta municipal, agrimensura, oficina del sheriff y oficina del tesorero.

Los encuentros para hoy y mañana son:

Abril 19—4:00 p.m.
Alcaldía vs. Registros
Sanitación y Transportación, bye
Junta Municipal vs. Agrimensura
Sheriff vs. Tesorero

Abril 20—4:00 p.m.
Alcaldía vs. Sanitación
Registro de Títulos vs. Junta Municipal
Oficina del Sheriff, bye
Tesorería vs. Agrimensura.

Empiezan Temprano

En una clase de boxeo celebrada en el gimnasio de la academia naval de Annapolis para los pequeñuelos de los marinos, Gordon White (a la izquierda) parece llevarse la peor parte de la sesión contra Toddy Carroll.

VINES NO ESTA EN EL EQUIPO DE LOS EE. UU.

Es probable que participe mas tarde en los encuentros—Allison, Lott, Van Ryn y Sutter

(De la "Associated Press")

Nueva York, 18 de abril.—El comité de la copa Davis de los Estados Unidos seleccionó este día a Wilmer Allison, George Lott, Clifford Sutter y John Van Ryn para representar a este país en la ronda inaugural contra Méjico, que se celebrará en la ciudad de Méjico.

Ellsworth Vines, campeón americano y de Wimbledon, que es el número 1 de América probablemente no entrará en acción hasta más tarde. Vines, Allison, Núm. 2 y Van Ryn han estado jugando en Australia todo el invierno.

Allison y Van Ryn, la combinación de doubles de la copa Davis el año pasado otra vez volverá a ser emparejado contra los mejicanos. Sutter, joven jugador de Nueva Orleans ha sido clasificado Núm. 3 este año, mientras que Lott, veterano de Chicago figura más abajo en la lista. Lott quedó fuera del equipo el año pasado.

TERCERA RONDA EN EL TORNEO LOCAL

Ocho encuentros en total se celebraran esta tarde

El campeonato de tennis singles en la clase D, bajo los auspicios del departamento de campos de recreo entrará en la tercera ronda esta tarde en las canchas de la calle Victoria con ocho partidos señalados en el programa. Los primeros cuatro encuentros tendrán lugar comenzando a las 3:30 mientras que los otros cuatro se jugarán una hora después.

Encuentros interesantes se celebraron en relación con la segunda ronda ayer tarde. En el mejor encuentro de la tarde C. Jimenez derrotó a J. Kinsella por el score de 6-0, 4-6, 6-3.

El programa de juegos en la clase C que comenzará el 22 de abril es el siguiente:

Abril 22—3:30 p.m.

Los resultados de ayer fueron los siguientes:

Dr. L. Abad derrotó a A. Francisco, 6-1, 6-2
R. Salas derrotó a C. Baltazar, 6-4, 6-3
W. Lee derrotó a A. Vitan, 6-0, 6-0
M. Madrigal derrotó a C. Tercias, 7-5, 6-1

(Continúa en la página 10)

Nuevo Campeon De America

El nuevo campeon de velocidad en botes con motor de sobreborda de los Estados Unidos, Martin C. Martin de Hollywood, California, con el trofeo Mackay simbolico de la supremacia en dicho deporte. Martin no sólo ganó el campeonato sino que mejoró seis registros mundiales. Aparece en su famoso bote "Blue Streak".

Otro Torneo De Tennis Empieza

Con un total de 16 players participantes, el torneo de tennis singles entre empleados del departamento de hacienda, City Hall, comenzará esta tarde en las canchas de la calle Victoria. Los cuatro partidos restantes se jugarán mañana por la tarde.

El programa:

Abril 19
A. Concepcion vs. F. Tayag
J. S. Lorenzo vs. A. Maglaya
R. Gonzales vs. M. Samadio
C. Estanislao vs. G. Santiago

Abril 20
M. Cueto vs. J. de San Agustin
S. V. Araos vs. D. Navarro
E. V. Navarro vs. T. R. Daradar
F. Ibarra vs. J. Morales

LOS ATHLETICS HAN REDUCIDO $100,000

Se desprende de cuatro jugadores, los mejor asalariados de la liga

(De la "Associated Press")

Filadelfia (por correo).—Por un medio u otro, los Athletics de Filadelfia han reducido su nómina para 1933 mayormente que cualquier otro club de la Liga Mayor.

No cabe duda de que Connie Mack habrá sentido algunos remordimientos pero también es un hecho que los gastos de los Athletics han sido reducidos entre $75,000 a $100,000 con la marcha de jugadores como Simmons, Haas y Dykes así como también el capitán Collins que eran los cuatro mejor pagados en la liga.

Mack reconoció públicamente que Dykes era el jugador de tercera base mejor pagado en la Liga Mayor y se sabe que Simmons todavía tiene un año por correr de un contrato de tres años por $100,000.00.

Los Encuentros de Football Junior Se Jugaran en St. Paul

Dos partidos se celebraran cada dia de juego--Bohemian Vs. Royal; Spartan Vs. Monarchs

La Liga de Football entre equipos juniors se inaugurará oficialmente mañana en el campo de los Padres Paúles en San Marcelino con cuatro equipos en las competencias.

El Bohemian Jr. y el Royal F. C. serán los equipos que medirán fuerzas en el primer partido de la tarde que empezará a las 3:50 p.m. y será seguido por el encuentro entre Spartans y Monarchs en el segundo partido.

Los encuentros de la Liga se jugarán todos los jueves y domingos con dobles encuentros cada día, según el programa de juegos anunciado esta mañana por el Sr. Jesús T. Esteva del comité encargado de la Liga.

El calendario completo de los juegos es como sigue:

CALENDARIO COMPLETO

Abril 20
3:50 p. m.—Bohemian S. C. vs. Royal F.C.
5:00 p. m.—Spartan F. C. vs. Monarchs

Abril 27
3:50 p. m.—Royal F. C. vs. Monarchs
5:00 p. m.—Bohemian S.C. vs. Spartan F.C.

Mayo 1
3:50 p. m.—Spartan F. C. vs. Royal F. C.
5:00 p. m.—Monarchs vs. Bohemian S. C.

Mayo 7
3:50 p. m.—Royal F.C. vs. Bohemian S.C.
5:00 p. m.—Monarchs vs. Spartan F. C.

Mayo 11
3:50 p. m.—Bohemian S.C. vs. Spartan F.C.
5:00 p. m.—Royal F. C. vs. Monarchs

Mayo 14
3:5 p. m.—Spartan F. C. vs. Royal F. C.
5:00 p. m.—Monarchs vs. Bohemian S. C.

Mayo 18
3:50 p. m.—Bohemian S. C. vs. Monarchs
5:00 p. m.—Royal F. C. vs. Spartan

Mayo 21
3:50 p. m.—Royal F.C. vs. Bohemian S.C.
5:00 p. m.—Monarchs vs. Spartan

Mayo 25
3:50 p. m.—Royal F. C. vs. Monarchs
5:00 p. m.—Spartan F.C. vs. Bohemian S.C.

EQUIPOS PARTICIPANTES

Bohemian Jr.—Todo blanco con banda colorada.
Monarchs Jr.—Pantalon blanco y camisa blanca.
Spartan Jr.—Camisa colorada y pantalon azul.
Royal Jr.—Pantalon y camisa negros con monograma.

Ha Habido Solo Dos Boxeadores Perfectos Hasta Estas Fechas

(De la "Associated Press")

Los Angeles (Por correo).—Desde que se adoptaron los reglamentos del boxeo del Marques de Queensberry no ha habido más que dos boxeadores con un percentage de 1,000 por ciento—Jimmy Barry y Jack McAuliffe—en opinión de George Hussey, una autoridad boxística de Los Angeles, estadista y por cuarenta años un entusiasta fan del boxeo.

Después de dos años y medio de ardua labor de compilación, Hussey ha terminado lo que él alega que es la primera recopilación de los promedios de los más grandes boxeadores de la moderna historia del boxeo.

Hussey calcula los promedios a base de victorias y pérdidas. No tiene en consideración los empates, los fouls, ni las peleas sin decisión.

McAuliffe, poseedor de uno de los "records perfectos tuvo 52 peleas, ganando 31 decisiones, sin perder ninguna. Registró nueve knockouts, tuvo nueve empates, ningún foul y participó en sólo tres encuentros sin decisión. Tomó parte en un total de 460 asaltos y se retiró en 1893.

Barry, un púgil de Chicago tuvo 36 bouts, ganó 17 decisiones y no perdió ninguna pelea. Registró cinco knockouts. No existe ningun foul en su record pero sí, catorce empates. Peleó 299 asaltos antes de retirarse en 1898.

Hussey concede a Jack Dempsey un percentage de .924. Jack tuvo 72 peleas, ganó diez decisiones, registró 50 knockouts y perdió cuatro decisiones. Fué una vez noqueado por Fireman Jim Flynn.

Gene Tunney tiene un promedio mayor que Dempsey y su percentage es de .979. Celebró 61 bouts, ganó 18 decisiones y perdió una. Registró 29 knockouts y nunca quedó knockout.

"Más de 3,450 cartas fueron escritas reuniendo las informaciones para las estadísticas", dijo Hussey. "Creo que he gastado cerca de $3,000 reuniendo todos los datos y no tomó en consideración el tiempo invertido".

Entrega A Domicilio de AGUA ARTESIANA

Royal

Sana---Cristalina---Pura

Embotellada y Sellada en la Moderna y Sanitaria

Royal Soft Drink Plant de la SAN MIGUEL BREWERY

Telefono 2-12-12

CUANDO UNO ESTÁ CONVALECIENTE

Después de una enfermedad, cuando el organismo está débil todavía, hay peligro de recaída o de contraer otras dolencias. Un gran fortificante para los convalecientes es la Emulsión de Scott, del más puro aceite de hígado de bacalao legítimo de Noruega, porque como se digiere y asimila fácilmente, acelera el restablecimiento y proporciona energías para evitar recaídas.

Rechace toda imitación. Acepte sólo la

EMULSION DE SCOTT

Exija siempre esta marca

RICA EN VITAMINAS

FORMULA OF SCOTT'S EMULSION:—Cod Liver Oil, 29.032%; Glycerine, 12.097%; 1% Solution of Hypophosphites of Lime and Soda, 56.937%; Excipient, 1.796%; Flavoring, .138%. . . . Approved and Registered by the Board of Pharmacy.

La gente lo sabe..

"Los Chesterfields saben mejor"

DURANTE muchos años hemos venido informando al público que los Chesterfields tienen *mejor sabor*, que *satisfacen*.

Nada significaría ello si los fumadores diesen con que no era cierto.

Pero un gran número de fumadores han preferido los Chesterfields por largo tiempo, y *saben* que tienen el gusto preciso. Y así es que aconsejan a sus amigos:—Si quieres un cigarrillo que verdaderamente sabe mejor, prueba el Chesterfield.

Saben mejor los Chesterfields porque estan elaborados de tabacos suaves que han sido añejados durante dos años. Y llevan lo bastante de hoja turca, nunca demasiado de la misma.

©1933, Liggett & Myers Tobacco Co.

Chesterfield

SON MÁS SUAVES—TIENEN MEJOR SABOR

M.E.C.D. 2016

CAMIGUIN BAJO EL PELIGRO DE UNA EPIDEMIA

Auxilio enviado para combatir la malaria que predomina en la isla

Para evitar una epidemia de malaria en la Isla de Camiguin, en el norte de Luzón, el director auxiliar Leoncio Lopez Rizal, de la oficina de sanidad, envió ayer al sanitario de distrito, Sr. Alvarado a la isla, con los materiales médicos necesarios.

La orden del director Rizal es el resultado del informe del consejero médico Dunham de que en la Isla de Camiguin hay una grave amenaza de malaria. El comandante acaba de regresar a Manila y dentro de algunos días partirá para otra inspección a las islas del sur.

El sanitario de distrito Ochoa acaba de regresar de un viaje de inspección del cólera en Leyte y Samar y ha informado que la situación está muy mejorada, aunque la campaña se emprende con más empeño que nunca para evitar la propagación de la enfermedad.

Tercera Ronda...

(Continuación de la página 9)

D. Aragon derrotó a C. Calixto, 6-1, 7-5

S. Basa derrotó a J. K. Royales, 6-2, 6-1

C. Carmona jr., derrotó a G. Quizmorio, 6-3, 7-5

C. Jimenez derrotó a J. Kinsella, 6-0, 4-6, 6-3

Dr. V. Aniceto derrotó a S. Cosca, 6-0, 6-2

J. D. Chavez derrotó a P. Garcia, 6-1, 6-0

R. Cesar derrotó a A. K. Royales, 6-2, 6-1

I. Mathay derrotó a P. A. Cruz, 6-0, 6-0

D. Bautista derrotó a M. D. Gana, 6-4, 6-3

D. Bernardo derrotó a U. Solisa, 6-1, 6-3

R. Loberiza derrotó a A. Salita, 6-1, 6-1

J. Sayo derrotó a T. de los Santos, 3-6, 6-1, 6-2

Programa para hoy:

3:30 p.m.

Dr. L. Abad vs. R. Salas

W. Lee vs. M. Madrigal

D. Aragon vs. S. Basa

C. Carmona Jr. vs. C. Jimenez

4:30 p.m.

Dr. V. Aniceto vs. J. D. Chavez

R. Cesar vs. I. Mathay

D. Bautista vs. D. Bernardo

R. Loberiza vs. D. Sayo

Sto. Tomas U....

(Continuación de la Pág. 9)

van dos basketbolistas tomasinos bien conocidos, Rizalino Gamban y Herminio Silva. Estos dos con otros que hay en el equipo de baseball jugarán también una serie de basketball contra los mejores equipos del Japón y Honolulu.

En partidos jugados en Hongkong los tomasinos derrotaron primero a los campeones de Hongkong, el Chinese Y.M.C.A. por 28-22 y luego en otro partido derrotó también al segundo del campeón en importancia por 58-43.

Sumario de los juegos:

Santo Tomas	Fg.	Ft.	Pf.	Pts.
Silva, f.	8	0	0	16
Gamban, f.	5	1	0	11
Portacion, c.	3	0	3	6
Bautista, c.	0	0	0	0
Martinez, g.	1	1	2	3
Sta. Rosa, g.	0	0	2	0
Jacinto, g.	3	1	1	7
Totals	20	2	8	43
Tung Hwa				
Y. H. Feng, f.	5	1	1	10
K. Y. Chien, f.	2	2	2	0
K. L. Wu, c., g.	3	1	2	7
T. P. Loh, g., c.	2	2	2	6
T. W. Loh, g.	0	0	0	0
P. C. Sung, g.	2	0	1	4
Total	14	5	7	33

Noticiero Religioso..

(Continuación de la página 6)

6 y otra a las 7.

EN LOS PP. FRANCISCANOS DE INTRAMUROS

Todos los días de media en media hora se celebran misas rezadas, principiando la primera a las 4 y media, y la última a las 7 y media.

Los martes, después de la misa cantada de las siete y media se practica el devoto Ejercicio de los Trece Martes y a continuación se impone la medalla de San Antonio a los fieles y devotos que deseen ingresar en la Pía Unión de San Antonio; los últimos martes a las 7 y media, misa solemne con sermón.

Los sábados, a las 7:30, se canta misa solemne en honor a la Inmaculada Concepción.

Los domingos, días festivos, martes y el día 13 de cada mes, se celebra Misa rezada a las 9:00 a. m.

El primer viernes, a las 7:30, habrá misa rezada con acompañamiento de órgano y con motetes. A continuación, se practica el Ejercicio al Sagrado Corazón de Jesús. Los demás viernes, a la misma hora se celebra misa rezada.

EN EL ESPIRITU SANTO

Todos los domingos y todas las fiestas de precepto se canta la misa de las nueve según las reglas del canto gregoriano. El tercer domingo de cada mes esta misa se celebra con mas solemnidad en honor del Espíritu Santo que es el patrón de la parroquia.

Además de esto se canta también la misa de las seis y cuarto los primeros viernes en honor del Corazón Sacratísimo de Jesús y los días 19 de cada mes en honor de San José.

Lea
LOS ANUNCIOS

NOTAS MARITIMAS

DE ALTA MAR E INTERINSULAR

BARCOS DE ALTURA

El vapor TAYBANK es esperado este dia de Nueva York y otros puertos, trayendo argamento.

Hacia el 30 del actual arribará a este puerto el LIVERPOOL MARU procedente de Japon via Iloilo.

El vapor RABY CASTLE saldra esta noche para Nueva York via Java, Singapore y Suez, llevando cargamento.

Procedente de Nueva York y Hampton Roads el vapor THURLAND CASTLE llegará a este puerto el dia 26.

El vapor CITY OF KHIOS será despachado esta tarde para Europa via Cebu y Singapore, con cargamento.

BARCOS DE CABOTAJE

El vapor POLILLO salio ayer tarde para Coron, Culion, Antique y otros puertos.

Mañana arribará el vapor PERLA procedente de Bulan, Naga, Daet y Nato.

Con rumbo a Pandan, Currimao y Aparri el vapor LEPUS levará anclas a las 6 p. m. de mañana.

El vapor BISAYAS llegara mañana procedente de Iloilo trayendo pasajeros y cargamento.

Hoy es esperado aqui el vapor ATLANTIC GULF procedente de Pulupandan, Bugo, Gingoog y otros puertos del sur.

CALENDARIO MARITIMO Y CORREOS

DE CABOTAJE

ESTE DIA

Llegadas de—

Pulupandan, Bogo, Gingoog, Davao, Punta Flecha y way ports—ATLANTIC GULF.
Batangas, Calapan, Naujan, Pola, Pinamalayan, Sumague y Bongabong—MUNDACA.
Luya, Manapla, Victorias, Silay y Bacolod—MILAGROS.
Cebu, Zamboanga y Davao—VIZCAYA.
Cebu, Dumaguete, Zamboanga, Cotabato y Jolo—RIZAL.
Catanawan, General Luna, Macalelon, Pitogo y Sta. Cruz.—KIM KIAT.
Binaloan—BESSIE-ANN.

ABRIL 20

Corregidor, Mariveles, Tilic (Lubang), Batangas y Calapan—CAVITEÑO.
Calbayog, Tacloban y Catbalogan—LEYTE.
Iloilo—BISAYAS.
Legaspi, Virac y Tabaco—PALAWAN.
Legaspi, Tabaco, Lagonoy y Nato—MAGALLANES.
Pulupandan, Iloilo, Sto. Niño, Hinigaran, Bogo, San Carlos y Cebu—SAMAL.
Masinloc, Pandan, Currimao, Claveria y Aparri—ISIDORO PONS.
Bulan, Naga, Daet y Nato—PERLA.

ABRIL 21

Cebu, Cagayan de Misamis y Bugo—LUZON.
Caranasan, Balabac, Bogsuk y Alfonso XIII—ETHEL CONKLIN.
Cebu, Zamboanga, Davao, Dalaiao y Talomo—BOHOL.
Calapan, Naujan, Pola, Pinamalayan, Catabangan, Ragay y Guinayangan—CRISTINA.
Gasan, Boac, Mogpog, Pitogo, Macalelon y Sta. Cruz—KIM LING.

ABRIL 22

Romblon, Capiz, New Washington y Looc via Odiongan—CORREGIDOR.
Gasan, Rio Guinobatan, Masbate, Bulan, Donsol, Magallanes, Casiguran y Sorsogon—CAPITAN LUIS.
Bulan, Gubat, Tacloban, Guiuan, Borongan y Surigao—REGULUS.
Puerto Princesa, Brook's Point, Pandanan, Matangulin y Panacan—DON JUAN O.

ABRIL 23

Iloilo, Zamboanga y Cebu—MAYON.
Mangarin, Romblon, Capiz, New Washington y Ibahay—BOHOL.
Iloilo y Pulupandan—NEGROS.
Calapan, Batangas, Calapan, Boac, Gasan y Pinamalayan—TAMARAW.
Catabangan, Ragay, Guinayangan y Pantao—CATHERINE T.

ABRIL 24

Coron, Culion, San Jose de Buenavista (Antique), Cuyo y Puerto Princesa—POLILLO.
Masbate, Tacloban, Catbalogan y Calbayog—ARGUS.
Pulupandan y Iloilo—VENUS.
Cebu—PANAY.
Gasan, Masbate, Bulan, Donsol, Magallanes, Casiguran y Sorsogon (Calls Pitogo, Macalelon y Boac on return)—DOÑA

ABRIL 25

Capiz y New Washington—NTRA. SRA. DE LA PAZ.
Mangarin, Coron, Culion, Cuyo, Araceli y Puerto Princesa—AGUSTINA.
Mangarin, Coron, Culion, Cuyo, Araceli, Caramay y Puerto Princesa—FORTUNA.
Culion, Bacuit y Caroray—GRAVINA.
Pandan, Currimao y Aparri—MAUBAN.

ABRIL 26

Legaspi, Tabaco y Virac—DOS HERMANOS.
Cebu, Zamboanga y Davao—SORSOGON.
Cebu, Dumaguete, Dipolog, Zamboanga, Cotabato y Jolo—JOLO.
Cebu, Dumaguete, Zamboanga, Cotabato y Jolo—KINAU.
Donsol, Sorsogon, Pilar y Laoang—ESTEBAN RIU.

ABRIL 27

Legaspi, Tabaco, Lamit Bay y Liguan—FLORENCE D.
Dipnay—VENTURA.

ABRIL 28

Cebu, Zamboanga, Davao, Talomo y Daliao—MACTAN.

MAYO 3

Cebu, Dumaguete, Dipolog, Zamboanga, Cotabato y Jolo—ISLAS FILIPINAS.

ABRIL 29

Bulan, Gubat, Tacloban, Guiuan, Borongan y Surigao—CETUS.
San Carlos, Loya, Hinigaran, Bogo, Iloilo y Catabangan—ETHEL EDWARDS.

ESTE DIA

Salidas para—

Pulupandan y Iloilo—VENUS.
Cebu, Zamboanga y Iloilo—MAYON.
Masbate, Tacloban, Catbalogan y Calbayog—ARGUS
Mangarin, Coron, Culion, Cuyo, Araceli y Puerto Princesa—AGUSTINA.

ABRIL 20

Pandan, Currimao y Aparri—LEPUS.
Iloilo y Pulupandan—NEGROS.
Cebu—PANAY.
Batangas, Calapan, Naujan, Pola, Pinamalayan, Sumague y Bongabong—MUNDACA.
Mangarin, Coron, Culion, Cuyo, Araceli, Caramay y Puerto Princesa—FORTUNA.
Cebu, Dumaguete, Dipolog, Zamboanga, Cotabato y Jolo—ISLAS FILIPINAS.
Cebu, Dumaguete, Zamboanga, Cotabato y Jolo—RIZAL.
Capiz y New Washington—NTRA. SRA. DE LA PAZ.
Catanawan, General Luna, Macalelon, Pitogo y Sta. Cruz—KIM KIAT.

ABRIL 21

Corregidor, Mariveles, Tilic (Luban), Batangas y Calapan—CAVITEÑO.
Luya, Manapla, Victorias, Silay y Bacolod—MILAGROS.

ABRIL 22

Pulupandan, Iloilo, Sto. Niño, Hinigaran, Bogo, San Carlos y Cebu—SAMAL.
Balabac, Alfonso XIII and way ports—ETHEL CONKLIN.
Calbayog, Tacloban y Catbalogan—LEYTE.
Cebu, Cagayan de Misamis y Bugo—LUZON.
Legaspi, Virac y Tabaco—PALAWAN.
Legaspi, Tabaco, Lagonoy y Nato—MAGALLANES.
Bulan, Daet, Naga y Nato—PERLA.
Cebu, Zamboanga y Davao—VIZCAYA.
Calapan, Naujan, Pola, Pinamalayan, Catabangan, Ragay y Guinayangan—CRISTINA.
Gasan, Boac, Mogpog, Pitogo, Macalelon y Sta. Cruz—KIM LING.

ABRIL 23

Iloilo—BISAYAS.

ABRIL 24

Gasan, Rio Guinobatan, Masbate, Bulan, Donsol, Magallanes, Casiguran y Sorsogon—CAPITAN LUIS.
Cebu, Zamboanga, Davao, Daliao y Talomo—BOHOL.

ABRIL 25

Coron, Culion, San Jose de Buenavista (Antique), Cuyo y Puerto Princesa—POLILLO.
Calapan, Boac, Gasan, Romblon, Capiz y New Washington—BOHOL.
Romblon, Capiz, New Washington y Looc via Odiongan—CORREGIDOR.
Calapan, Batangas, Calapan, Boac, Gasan y Pinamalayan—TAMARAW.
Balabac, Alfonso XIII y day ports—ETHEL CONKLIN.
Catabangan, Ragay, Guinayangan y Pantao—CATHERINE T.
Cape Bojeador y vicinity—PATHFINDER.

ABRIL 26

Gasan, Masbate, Bulan, Donsol, Magallanes, Casiguran y Sorsogon (calls Pitogo, Macalelon y Boac on return)—DOÑA RAMONA.

ABRIL 27

Cebu, Bugo, Davao, Punta Flecha y way ports—ATLANTIC GULF.
Cebu, Dumaguete, Dipolog, Zamboanga, Cotabato y Jolo—JOLO.
Cebu, Dumaguete, Zamboanga, Cotabato y Jolo—KINAU.
Donsol, Sorsogon, Pilar y Laoang—ESTEBAN RIU.

ABRIL 29

Legaspi, Tabaco y Virac—DOS HERMANOS
Legaspi, Tabaco, Lamit Bay y Liguan—FLORENCE D.
Cebu, Zamboanga y Davao—SORSOGON.
Badajos, Azagra, Capiz y New Washington—NTRA SRA DEL ROSARIO

MAYO 1

Cebu, Zamboanga, Davao, Talomo y Daliao—MACTAN
Catbalogan, Taclobanñ Butuan, Cagayan, Dapitan, Zamboanga, Cotabato, Davao, Cape, San Agustin, Jolo y Iloilo—BUSTAMANTE.

DE ALTA MAR

ESTE DIA

Llegadas de—

New York y Newport News via Panama y San Francisco—TAYBANK.
Gorontalo via Cebu—PLEASANTVILLE.

ABRIL 20

Portland via Yokohama, Kobe, Shanghai Hongkong—GENERAL SHERMAN.
Japon via Cebu—TEUCER.
Shanghai, Amoy y Hongkong—TJINEGARA.
San Francisco via Honolulu, Yokohama, Kobe, Shanghai y Hongkong—PRES. COOLIDGE.

ABRIL 21

Japon via Iloilo—KWANSAI MARU.
Java via Makassar y Balikpapan—TJISALAK.
Japon via Keelung y Takao—MEXICO MARU.
Hongkong—CHANGTE.

ABRIL 22

Amoy—ANKING.
China—NEW ORLEANS.

ABRIL 23

Newcastle—DALYAN.
Calcutta via Singapore y Java ports—KOTA RADJA.
Cebu, Zamboanga, Davao y Legaspi—GANGES MARU.

ABRIL 24

New York via Panama Canal, Honolulu, Shanghai y Hongkong—STEEL NAVIGATOR.
Europa via Singapore y Iloilo—JAPAN.
Portland, San Francisco y Los Angeles—SILVERHAZEL.
Japon via Hongkong—KAMO MARU.

ABRIL 25

Portland via Japon y China—ILLINOIS.
Europa via Singapore—BENREOCH.
Europa via Singapore—DANMARK.
New York y New Orleans via San Pedro y Shanghai—SPENCER KELLOGG.

ABRIL 26

New York y Hampton Roads via Panama y Los Angeles—THURLAND CASTLE.
Iloilo y Cebu—GOLDEN TIDE.
Cebu y Iloilo—PETER MAERSK.
Iloilo y Cebu—TACOMA.

ABRIL 27

Europa via Colombo, Singapore y Iloilo—SAUERLAND.

ABRIL 28

Japon y China—LIPPE.
Japon y China—TANCRED.
Vancouver y Victoria Yokohama, Kobe, Nagasaki, Shanghai y Hongkong—EMP. OF ASIA.

ABRIL 29

Japon—EURYBATES.

ABRIL 30

Japon via Iloilo—LIVERPOOL MARU.

MAYO 1

Japon via Shanghai y Hongkong—ZUIDERKERK.
China—GLENKARRY.

MAYO 1

Seattle y Victoria via Yokohama, Kobe, Shanghai y Hongkong—PRES. CLEVELAND.
Australia—TANDA.
New York via Havana, Panama, Los Angeles, San Francisco, Honolulu, Kobe, Shanghai y Hongkong—PRES. VAN BUREN.

MAYO 2

San Francisco via Japon y China—GOLDEN WALL.
Europa via Suez y Singapore—TRIER.

MAYO 3

New York via Panama y San Francisco—CITY OF EVANSVILLE.

MAYO 4

Shanghai, Amoy y Hongkong—TJIBADAK.
New York via Havana, Panama, Los Angeles, San Francisco, Honolulu, Yokohama, Kobe, Shanghai y Hongkong—PRES. LINCOLN.
New York via Panama, San Francisco, Japon y Shanghai—SILVERYEW.
Java via Makassar y Balikpapan—TJISONDARI.
New York, Norfolk, Boston, Baltimore, Philadelphia y Newport News via Panama Canal—WARD.
Cebu, Zamboanga y Davao—MEXICO MARU.
Japon via Shanghai y Hongkong—NELLORE.

ESTE DIA

Salidas para—

ABRIL 20

Europa via Cebu y Singapore—CITY OF KHIOS.
New York via Java, Singapore y Suez—RABY CASTLE.

ABRIL 21

Los Angeles, San Francisco y Portland—PLEASANTVILLE.
China—TAYBANK.
San Francisco y Portland via Hongkong, Shanghai, Kobe y Yokohama—GENERAL SHERMAN.
Liverpool, Havre, London y Glasgow via Cebu y Singapore—TEUCER.
Hongkong, Amoy, Shanghai y Dairen—TJISALAK.
Java via Makassar y Bali—TJINEGARA
Australia—CHANGTE.

ABRIL 22

U. S. Atlantic ports via Japon y Panama—KWANSAI MARU.
Cebu, Zamboanga y Davao—MEXICO MARU.
San Francisco via Hongkong, Shanghai, Kobe, Yokohama y Honolulu—PRES. COOLIDGE.

ABRIL 23

Japon via Takao y Keelung—GANGES MARU.

ABRIL 24

San Francisco via Shanghai, Chinwangtao y Honolulu—HENDERSON.
New York, Boston, Philadelphia y Baltimore via Hongkong, Shanghai y Panama—NEW ORLEANS.
Amoy—ANKING.
Calcutta via Iloilo, Java y Singapore—SILVERHAZEL.
Australia via Davao y Menado—KAMO MARU.

ABRIL 25

Hongkong, Shanghai, Yokohama y Kobe—JAPON.
Hongkong, Shanghai, Yokohama, Kobe, Moji y Dairen—DANMARK.
Portland, San Francisco y Los Angeles—KOTA RADJA

ABRIL 26

San Francisco y Portland via Cebu—ILLINOIS.
Tacoma—TACOMA.

ABRIL 27

Philadelphia, Boston y New York via Iloilo, Cebu, Dacao, Java, Straits, Gulf of Aden y Suez—STEEL NAVIGATOR
San Francisco y Los Angeles via Hongkong—GOLDEN TIDE.
New York via Hongkong, Shanghai, Japon, Los Angeles y Panama—PETER MAERSK.

ABRIL 28

China—THURLAND CASTLE.
China y Japon—SAUERLAND
Europe via Cebu, Singapore—TANCRED

ABRIL 29

Europa via Singapore—LIPPE.
New Orleans y New York via San Pedro—SPENCER KELLOGG.

ABRIL 30

U. S. Gulf and north Atlantic ports via Japon, San Pedro y Panama—LIVERPOOL.

MAYO 1

Europa via Singapore, Colombo y Port Said—ZUIDERKERK.
Genova, Liverpool, Havre y London via Cebu y Singapore—EURYBATES.
London, Rotterdam y Hamburg via Singapore—GLENGARRY.
Japon via Hongkong y Shanghai—TANDA.
Boston y New York via Singapore, Penang, Colombo, Bombay, Suez, Port Said, Alejandria, Napoles, Genova y Marsella—PRES. VAN BUREN.
Vancouver y Victoria via Hongkong, Shanghai, Nagasaki, Kobe y Yokohama—EMP. OF ASIA

MAYO 2

San Francisco y Los Angeles via Iloilo y Cebu—GOLDEN WALL.
China y Japon—TRIER.

MAYO 3

Seattle y Victoria via Hongkong, Shanghai, Kobe, Yokkaichi y Yokohama—PRES CLEVELAND.

MAYO 4

China—CITY OF EVANSVILLE.

MAYO 5

Hongkong, Amoy, Shanghai y Dairen—TJISONDARI.
Java via Makassar y Bali—TJIBADAK.
Japon via Takao y Keelung—MEXICO MARU.
Babaul, Brisbane, Sydney y Melbourne via Port Holland—NELLORE.

MAYO 6

Europa via Singapore—DUISBURG.
China y Japon via Iloilo—MARON
Shanghai—WARD.
Hongkong—TAIPING.
New York via Hongkong, Shanghai, Kobe, Yokohama, Honolulu, San Francisco, Los Angeles, Panama y Havana—PRES LINCOLN.

UN ASESINO DE CALIFORNIA ES BUSCADO AQUI

Mató a sangre fria a dos personas é hirió a otra en el condado de Vallejo

Juan Ybañez Paden, un criminal filipino anteriormente residente en California en donde es conocido con el sobrenombre de "Four Gun", (cuatro pistolas), es buscado en Filipinas, donde se cree que se ha refugiado después de 12 años de estar escondiéndose de la policía de aquel estado.

A sangre fría Ybañez mató a tiros a dos personas indefensas e hirió a otra en Solano, condado de Vallejo, California, hace doce años.

Según datos que obran en los archivos de la policía de aquel condado, Ybañez atajó a dos viandantes demandando de ellos todo el dinero que llevaban y como ofrecieron resistencia, les mató a tiros. Una tercera persona que quiso intervenir fué herida por el criminal.

La policía de Vallejo cree que Ybañez logró volver a Filipinas bajo otro nombre después de doce años de estar escondiéndose de las autoridades de aquel condado. Ruega a la policía secreta de Manila que trate de encontrar su paradero, pues hay fuertes indicios de que se encuentra en Filipinas.

La policía de Vallejo ha enviado a la Policía de Manila una descripción completa de Ybañez juntamente con su fotografía.

BANCO NACIONAL FILIPINO

Miercoles, 19 de Abril de 1933

Nueva York	G.T.	⅜% pr.
Nueva York	A la vista	⅛% pr.
Londres	G.T.	2/9—5/16
Londres	A la vista	2/9—7/16
Amsterdam	G.T.	120
Berna	G.T.	248
Milan	G.T.	945
Paris	G.T.	1230
Madrid	G.T.	89
Singapore	G.T.	82
Japon	G.T.	44¼
Shanghai	G.T.	43½
Hongkong	G.T.	47¼
India	G.T.	187
Java	G.T.	121
Para retirar letras de cambio sobre E. U.:		
A la vista		1⅛% pr.
G.T.		1¾% pr.
Plata, Londres, Al Contado		17—15/16
Plata, Londres, Remision		18
Plata, Nueva York		28⅝
Bank of England Discout		2%
Cross Rate:		
Nueva York, Londres		3.51
Londres, Nueva York		3.48⅞

PASAJEROS

Por el Mayon, para Iloilo—J. Dumas, Zoilo Diaz y señora, Srta. Josefa Azcona, Srta. Isidora Azcona, Dr. A. Lizares, S. Brady, Mrs. H. Marshall e hijos, Hon. R. Avanceña y señora, Julian Vallarta, Remigio Abello, Mrs. G. M. Alepander, Sra. de Sergio Alunan, Dr. N. B. Bach, Sra. Placida Villalobos, Pio Acayan, C. F. McCormick, D. Faustino, J. K. Scott, J. Cuaycong y señora, C. J. Fallon, Mrs. D. P. O'brien, Mrs. Blanche Matthews, Yu Ghee Go, Srta. Fanny Lacson, Sor Victoria, A. B. Montinlla, H. Herbert, Pedro Regalado, Mr. y Mrs. G. M. Loring, Com. H. L. Vickery, Herbert Walker, Sr. Rafael Alunan, Sor Salvacion y Sor Anketa, Srta. E. Jalbuena, J. W. Ford, Srta. Veneranda Acayan, Jose S. Galvez, Sres. E. J., y M. Avanceña, P. Acayan, J. A. Avanceña, M. Avanceña, A. Avanceña y Pablo M. Silva.

Para Zamboanga—Dr. Santiago E. Estrada y Manuel A. Alzate.

Ida y vuelta:—Max Basker, Srta. Catalina Yamzon, Jose S. Dijamco, E. Lagman, Ong Woo Theng, W. F. Hamm, Sra. J. Limson de Lopez, Arthur Skiles, Jr., Eufemio Pablo, H. David, Paterno Dijco, Sra. C. Cepeda, Srta. A. Antonio, Sra. C. Maffei de Lobregat, Srta. Maria Emilia Lobregat, Srta. Mercedes Lasa, Srta. Lourdes Lasa, Srta. Petronila Yabuco, Srta. Maxima Santos, Srta. Salud Buenconsejo, H. C. Faxon, Vicente Pineda, Alejandro Lopez, Salvador Yapyuco, Srta. Araceli Ortiz, Jose T. Valenzuela, F. C. Henry, A. L. Alsobrook, Diego Sumadchat, Alfredo de Mesa, Srta. C. Francisco, Srta. L. Rodriguez, Srta. T. Laiz, Srta. Cecilia Lobregat, Srta. Ramonchita Lobregat, Srta. Leti Aldeguer, Srta. Felicidad Asuncion, Srta. Conchita Aldea, y Srta. Filomena Laureano.

MOVIMIENTO DE VALORES

Por el corredor JESUS ALEGRE

15 DE ABRIL, 1933

BANCOS	Capital Autorizado	Capital Emitido	Valor Nominal Acciones	Reserva	Tipo Ultima Venta	Cpdores.	Vdores
Banco de las Islas Filipinas	P10,000,000.—	P6,750,000.—	200.00	1,012,500.—	78.00	P77.00	80.00
China Banking Corporation	10,000,000.—	5,711,300.—	100.00	1,400,000.—	44.00	....	50.00
Peoples Bank and Trust Co.	1,000,000.—	1,000,000.—	100.00	234,343.22	.....	.....	70.00
INDUSTRIALES Acciones Or.							
Central Tarlac	8,000,000.—	1,800,000.—	100.00	191,815.86	60.00	70.00	.....
North Negros Sugar	10,000,000.—	9,000,000.—	100.00	2,661,576.—	70.00	65.00	
Central Pilar	960,000.—	960,000.—	100.00	165,646.—	115.00	115.00	....
Victorias Milling Co.	4,000,000.—	4,000,000.—	100.00	1,575,000.—	60.00	....	65.00
Central La Carlota	10,000,000.—	6,891,500.—	100.00	5,858,000.—	120.00 V	120.00	....
Central de Bais	6,000,000.—	3,450,000.—	500.00	1,721,000.—	425.00	....	425.00
Central Kabankalan	2,250,000.—	1,811,000.—	200.00	280,768.—	135.00	130.00	.....
Central Luzon Milling	4,000,000.—	2,039,000.—	100.00	947,000.33	70.00	.....	65.00
Pampanga Sugar Co.	4,500,000.—	4,500,000.—	80.00	2,139,000.—	42.00	....	40.00
Central Talisay Silay	4,361,480.—	4,361,480.—	10.00	....	10.00	....	12.00 N
San Miguel Brewery	5,700,000.—	5,700,000.—	75.00	1,406,000.—	127.00 V	127.00	.....
Philippine Education	754,600.—	754,600.—	100.00	....	65.00	60.00	.....
La Urbana	10,045,000.—		200.00	41,504.—	200.00	....	
El Hogar Filipino	26,422,200.—		200.00	361,437.—	200.00	.....	200.00
Pampanga Bus Co	750,000.—	500,000.—	100.00	....	....	100.00	105.00
Acciones Pftes							
Victorias Milling Co.	1,937,400.—	1,937,400.—	Interes	9 por %	65.00	.....	65.00
Philippine Education	783,600.—	783,600.—	Interes	10 por %	65.00	60.00	.....
MINAS							
Benguet Consolidated	200,000.—	200,000.—	.10	4,565,815.29	9.00	10.00	.....
Ytogon Mining Co.	1,000,000.—	900,000.—	1.00	22,730.71	2.50	2.50	.....
Balatoc Mining Co.	1,000,000.—	1,000,000.—	1.00	1,600,959.82	16.00	16.25	....
Benguet Exploration	500,000.—		.10		.14 V	.14	.....
Baguio Gold Mining	2,000,000.—	1,000,000.—	.10		.20½ V	.20½	21.00
Antamoc Goldfields Mining Co.	1,500,000.—	1,250,000.—	.10		.30 V	.30	....
OBLIGACIONES	Cantidad Emitida	Valor Nominal	Interes				
Central de Tarlac	P 4,000,000.—	P1,000.00	8 por %	....	P770.00		
Central de Bais	1,500,000.—	1,000.00	8 por %	960.00			
Central La Carlota	3,500,000.—	1,000.00	8 por %	1,000.00	....		
North Negros Sugar	1,500,000.—	1,000.00	8 por %	....	1,000.00		
SEGUROS							
Philippine Guaranty Co.	1,500,000.—	750,000.—	100.00	1,654,000.—	325.00	325.00	
Insular Life Assurance	500,000.—	495,000.—	100.00	1,663,570.—	325.00	325.00	
Filipinas Cia. de Seguros	2,000,000.—	..518,000.—	100.00	2,370,000.—	4,000.00	3,600.00	4,000.00

VALORES Y ACCIONES

MIERCOLES, 19 DE ABRIL, 1933

DE FRANCISCO REYES

Plaza Moraga, No. 20. Teléfonos 22013 y 23449.

Miercoles, 19 de Abril de 1933

ACCIONES	Vendedores	Compradores
BANCOS:		
Banco de las Islas Filipinas	P 77 Vtas.	——
Hongkong & Shanghai Banking Corporation	——	1640
China Banking Corporation	——	42
Chartered Bank of India Aust. & China	£ 12	£ 10
Peoples Bank and Trust Company	——	——
SEGUROS:		
Filipinas, Compañia de Seguros	——	3600
Insular Life Assurance Company, Ltd.	——	350 N
Philippine Guaranty Company, Inc.	——	350 N
Union Insurance Society of Canton	570	——
INDUSTRIA:		
Central Azucarera de Tarlac	——	75
North Negros Sugar Co		70
Pilar Sugar Central	125 Nom.	——
Central Azucarera La Carlota	120 Vtas.	——
Central Azucarera Sara-Ajuy	109	——
Victorias Milling Co., Inc (Ord.)	65	——
Victorias Milling Co., Inc (Pref.)	70 Nom.	——
Hawwian Philippine	20	15
Kabankalan Sugar Co., Inc.	——	135
Central Azucarera de Bais	425	——
Central Luzon Milling Co., Inc.	65	——
Talisay-Silay Milling Co., Inc.	——	12 N
Cebu Sugar Company	——	15
Luzon Sugar Company	——	12 N
Nueva Ecija Sugar Mills, Inc.	7.50	——
Pampanga Sugar Dev.	42 Nom.	——
Central Azucarera Mount Arayat, Inc.	——	60 N
Bacolod Murcia Milling Company	50	——
Malabon Sugar Refining Company	10	——
Calamba Sugar Estate (7% Pref.)	——	6.50
COMMERCIAL & INDUSTRIAL:		
San Miguel Brewery	124 Nom.	——
Varadero de Manila	60	——
Compañia Maritima	40	——
Botica Boie (Ord.)	——	95
Botica Boie (Pref.)	——	95
H. E. Heacock & Co (Ord.) (Pagado)	——	——
H. E. Heacock & Co. (Pref.) (Pagado)	100	——
Iloilo Warehouse Corporation	8.00	——
Philippine Education Company (Pref.) (Pagado)	85	——
Philippine Education Company ((Ord.) (Pagado)	60	50
Philippine International Corporation	90	——
El Hogar Filipino 7%	200	——
Insular Drug Store	10.00	——
La Urbana Liberados "C" 6%	200	——
El Ahorro Insular	200	——
Metropolitan Theatre Company	100	——
Peoples Mortgage and Investment Co. "A" Common	——	——
Peoples Mortgage and Investment Co. "E" Common	——	——
Peoples Mortgage and Investment Co. 7½% Pref.	——	——
MINAS:		
Benguet Consolidated Mining	——	10.50
Balatoc Mining Company	——	17.00
Itogon Mining Company	——	2.75
Benguet Exploration Company	0.16 Vtas.	0.16
Baguio Gold Mining Company	0.19	——
Gold Creek	2.00 Vtas.	2.00
Ipo	——	1.60
OBLIGACIONES:		
Central Azucarera de Bais	950 Nom.	——
Central Azucarera de La Carlota	——	1.000
Central Azucarrera de Tarlac	770 Vtas.	——
Pilar Sugar Central	1.000 Nom.	——
Central Azucarera Sara-Ajos	1.000	——
M. E. Company, Ltd.	——	1.000
North Negros Sugar Company	1.000	——

DEL MANILA STOCK EXCHANGE

Miercoles, 19 de Abril de 1933

BANCOS		
Bank of the P. I.	——	81 N
Chartered Bank	——	£14 N
China Bank	50	——
Hongkong Bank Hk.	——	$1750 N
Do. (Londres)	——	£121¼ N
Peoples Bank	50	——
SEGUROS		
Filipinas	3600	——
Insular Life	350	——
Phil. Guaranty	350	——
Union of Canton	560	——
AZUCAR		
Bacolod-Murcia	——	9.00 N
Bais	——	425 N
Bogo-Medellin	——	10 N
Calamba	——	$8.00 N
Cebu Sugar	——	10 N
Cent. Azucarera Tarlac	70 Nom.	——
Central Luzon	——	70
Hamaiian-Philippines	——	15
Isabela Sugar	——	——
Kabankalan	——	135 N
La Carlota	120	——
Lopez Sugar	——	——
Luzon Sugar	——	10
Malabon	——	15
Mount Arayat	——	50
North Negros	——	80 N
Pamp. Sugar Dev. Co.	——	41 N
Pilar Sugar	——	115 N
San Carlos Milling	$15	Z16
Dalisay-Silay	——	12½ N
Victoria (Ord.)	——	70
Do. (Pref.)	——	70
MINAS		
Balatocs	16.50	——

Benguets	12.000			——
Itogon	2.70			——
Baguio Gold Mining				.18
Benguet Exploration	.15 Vtas.			——
Gold Creek Mining	2.00 Vtas.			2.00
Antamok Goldfields Mg.	.29 Vtas.			.29
COMMERCIAL & INDUSTRIAL				
El Hogar 7%	——	——	200	——
Insular Drug Co.	——	——	——	9 N
La Urbana	——	——	200	——
Metro Theatre	——	——	60	——
Pamploma Plantation	——	——	60	——
Peoples Mort. "A"	——	——	——	5.75 N
Do. Do. "B"	——	——	——	5.75 N
Do. 7½% (Pref.)	——	——	——	20 N
Philippine Education (Ord.)	——	——	——	——
Do. Do. (Pref.)	——	——	70	——
Phil. Int. Corp.	——	——	70	——
Pola Coconut	——	——	400	——
S. Miguel Brewery	——	——	——	124 N
Visayan Electric	——	——	——	——
Christensen Plant Co. (Comm.)	——	——	——	——
Christensen Plant Co. (Pref.)	——	——	——	——
BONOS				
Astrurias Sugar Central 8%	——	——	——	1000 Nom.
Azucarera de Bais 8%	950N	——	——	
La Carlota 8%	——	——	——	1000 N
M. Electric 6%	——	——	——	$950 N
N. Negros 8%	——	——	1000	——
P. Plantation 10%	——	——	——	770 N
Tarlac Sugar 8%	800V	——	——	——
Univ. Building	——	——	——	100 N

CAMBIOS DEL BANCO DE LAS ISLAS

Miercoles, 19 de Abril de 1933

Bar., Bilbao y Madrid	A la vista	89.00
España Provincias	A la vista	89.50
España Pueblos	A la vista	90.00
Londres	A la vista	33¼
Londres	G.T.	33⅛
N. Y. y S. Francisco	A la vista	200.50
N. Y. y S. Francisco	G.T.	201.25
Amoy	G.T.	42.50
Amsterdam	G.T.	120.00
Amberes	G.T.	340.50
Bangkok	G.T.	73.50
Batavia	G.T.	120.50
Bombay	G.T.	182.25
Hamburg	G.T.	201.00
Hongkong	G.T.	46.75
Kobe	G.T.	44.50
Milan	G.T.	945.00
Paris	G.T.	1215.00
Saigon	G.T.	83.25
Shanghai	G.T.	42.75
Singapore	G.T.	84.75
Sydney	G.T.	40½
Tientsin and Peiping	G.T.	43.25
Wellington	G.T.	40¾
Zurich	G.T.	248.25
TIPOS DE COMPRA		
Barcelona	A la vista	86.25
Kobe	60 d/s L.C.	42.00

EL VAPOR POLILLO

HARA VIAJES SEMANALES, DESDE EL 18 DEL PRESENTE MES DE ABRIL, 1933. (Este es el "yatch" que fue usado por el Ex-Gobernador Forbes en sus viajes oficiales)

LLEGADA A MANILA: TODOS LOS LUNES
SALIDA DE MANILA para CORON, CULION, CUYO Y PUERTO PRINCESA: TODOS LOS MARTES, A LAS 4:00 P M
PARA CARGAS Y PASAJES acudase a la

National Navigation Co., Inc.

997 Muelle de la Industria—Tel. 2-15-93

De Mañeru & Co., Inc.

Miercoles, 19 de Abril de 1933

COPRA	Precio por 100 K	
Corriente	P3.20—	P3.30
Buen Corriente	4.10—	4.20
Semi-resecado	4.30—	4.40
Resecado	4.50—	4.60

ABACA: Precio por pico

A	P	
B	P10.50—	
C		
D	8.25—	
E	7.25—	7.50
F	6.25—	6.50
G	3.50—	
H	3.00—	
I	5.00—	5.25
J-1	4.00—	
S-1		
S-2	5.00—	5.25
S-3	4.00—	4.25
J-2	3.25—	
K	3.00—	
L-1	2.75—	3.00
L-2	2.25—	2.50
M-1	2.75—	3.00
M-2	2.25—	2.50
DL	2.00—	2.25
DM	1.75—	2.00

Precio por fardo

Ovillo	1	7.00—
"	2	5.00—
"	3	3.75—
Damaga	1	7.50—
"	2	6.25—
"	3	4.75—
"	4	3.25—
Tow	1	4.75—
"	2	3.75—
"	3	2.75—
Canton	No. 1	5.50—
"	" 2	3.75—
"	" 3	3.75—
"	" 4	3.00—
Manila Maguey	No. 1	P....—
"	" 2	2.50—
"	" 3	2.00—
"	" 4	1.75—
Surtido		2.00—

OBSERVACIONES

Mercado de Copra—Quieto.
Id. de Abaca. Quieto.
Id. de O. T. Y. Nominal
Id. de Canton id.
Id. de Maguey id.

Dos Ingenieros...

(Continuación de la pág. 1)

Poco antes de retirarse el juzgado para considerar el veredicto uno de los casos internacionales más famosos en muchos años los prisioneros presentaron su apelación final, MacDonald reiterando su culpabilidad mientras que los otros ingleses afirmaban que eran inocentes.

Los rusos se confesaron culpables de todos los cargos contra ellos y se encomendaron a la misericordia del juzgado. Varias declaraciones fueron hechas individualmente en el juzgado por los acusados.

La condenación de los cinco ingleses que fueron hallados culpables fué pedida por el acusador soviet, Aldrey Vishingsky, pero recomendó clemencia para dos de los once rusos bajo el fundamento de que habían traicionado al grupo acusado de participación en un complot contra el régimen soviet, poniendo fuera de orden las fábricas electricistas.

Exigió la "pena suma" para Vassili Gusev, alegado caudillo del complot, uno de los dos sentenciados a diez años, pero en relación con los demás mientras que por un lado indicaban que "la pena para estas ofensas es el ser fusilado y el crimen cometido lo merecía, la justicia soviet no se aferra demasiado formalmente a la ley".

Londres	A la vista	34¼
Londres	90 d/s L.C.	34⅝
N. Y. y S. Francisco	A la vista	198.00
N. Y. y S. Francisco	60 d/s L.C.	197.00
TIPO DE COMPRA:		
Nueva York	G.T.	352.75
Londres	G.T.	347.25
PLATA EN BARRAS:		
Nueva York	1 Oz.	0.29¾
Londres	1 Oz.	17—15/16

CAMBIOS DE MIGUEL PUJALTE

Miercoles, 19 de Abril de 1933

PLATA:		
Londres	17—15/16	18
Nueva York	28⅞	
LONDRES—Teleg.	2/9⅜	P7.1910
a la vista	2/9—7/16	7.1776
N. YORK—Teleg.	½% pr.	
a la vista	¾% pr.	
FRANCIA—Teleg.	12.00	
a la vista	do.	
ESPAÑA—Teleg.	89	
a la vista	88¾	
Provincias	88¾	
HONGKONG	47	
SINGAPORE	83⅞	
SHANGHAI	43	
INDIA	183½	
JAVA	113½	
DOLLARS ESPAÑA	11.52	
LIBRAS NUEVA YORK	351½	
LIBRAS ESPAÑA	40.46	
FRANCOS LONDRES	87.40	
PESETAS NUEVA YORK	8.70	
JAPON	44¼	
AMOY	43	

YNCHAUSTI STEAMSHIP COMPANY

Vapor "BISAYAS" — —Saldra para Iloilo todos los Domingos, a las 7 a. m.

Vapor "SORSOGON" — —Saldra para Cebu, Zamboanga y Davao el Abril 29, a las 2 p. m.

Vapor "VENUS" — — —Saldra para Pulupandan e Iloilo los Miercoles a las 6 p. m.

Vapor "VIZCAYA" — —Saldra para Cebu, Zamboanga y Davao el Abril 22, a las 2 p. m.

Motor "PALAWAN" — —Saldra para Legaspi, Virac y Tabaco el Abril 22, a las 12 del dia.

801 Muelle de la Industria
Teléfono No. 2-27-92
P. O. Box 121

PARA CARGA Y PASAJE
YNCHAUSTI Y COMPAÑIA

OTRO INCENDIO SOSPECHOSO SE HA REGISTRADO

Un saco empapado en petróleo.—Seis chinos han sido detenidos

Un incendio de origen intencional, según sospechas, se registró anoche en varios establecimientos de chinos que ocupan las accesorias Nos. 601-603, situadas en la esquina formada por las calles Clavel y Sto. Cristo, causando pérdidas que se calculan en P20,000.

Los miembros de la división de investigación de incendios de la Policía, sospechando que el fuego era de origen intencional por haberse encontrado en la casa un saco empapado en petróleo, detuvieron a seis chinos para someterles a investigación.

Martin Anderson, policía especial destinado en aquel sitio, fué el primero en descubrir el incendio. Según él vino de la tienda del chino Tee Hun, 601-603 de la calle Sto. Cristo. Inmediatamente dió la alarma desde la caja más próxima.

Los bomberos que llegaron unos minutos después encontraron que el fuego ya se había propagado hasta la tienda próxima, No. 605, ocupada por la Popular Grocery, de Chua Lin y Cía. El contenido de las tiendas Nos. 609, 611, 613 y 615 fué dañado por el agua de las bombas.

No se han registrado desgracias personales.

DE NEW YORK STOCK EXCHANGE

(De la "Associated Press")

Nueva York, 18 de abril.—El mercado de valores se ha cerrado este dia con las siguientes cotizaciones:

ACCIONES

American Can Common	63½
American Smelter	20⅝
American Sugar	48½
American Tel. and Tel.	88
American Tobacco Common	65¾
Anaconda	8
Associated Gas and Electric	Blank
Atchison	40⅞
Baltimore and Ohio	9¾
Bethlehem Steel	17⅞
California Packing	13½
Canadian Pacific	8⅞
Coca-Cola	77¾
General Electric	14⅞
General Foods	26⅝
General Motors	14⅛
Goodyear Tire and Rubber	18⅞
Great Northern	9
International Harvester	24⅜
International Paper Common	Blank
International Tel. and Tel.	6⅜
Liggett and Myers Common	67⅝
Lorillard	15
New York Central	17¼
Pennsylvania Railroad	17⅝
Radio Corporation of America	4½
Sears Roebuck and Company	19¼
Socony-Vacuum	7¼
Southern California Edison	19⅜
Southern Pacific	14½
Southern Railway Common	6½
Spencer Kellogg	Blank
Standard Oil of California	25¼
Standard Oil of New Jersey	28⅞
Studebaker	2
The Texas Corporation	14
Union Pacific	64
United States Rubber	5¼
United States Steel Common	33¾
Westinghouse Electric	28⅛
Woolworth	30⅝

EXISTENCIA DE GANADO

Abril 18

Dia anterior	223
Arribos	17
Sacrificados	70
Muertos	Ninguno
Reexpedidos	4
Restan	166

PRECIOS DE LA CARNE

Abril 19

Segun la oficina de comercio e industria los precios de la carne este dia fueron los siguientes:

Cerdo, primera P0.55—P0.60; segunda P0.45—P0.50; carne nativa, primera P0.60—P0.70; segunda P0.50—P0.60; tercera P0.45—P0.50.

Carne importada primera P0.70—P0.80; segunda P0.50—P0.60; tercera P0.45—0.50.

Cotizaciones del Arroz

Abril 19

Las transacciones del arroz esta mañana se hicieron con los precios siguientes:

NUEVA COSECHA

	Primera	Segunda
Elongelong	P4.40—P4.50	P4.30—P4.50
Inapostol	4.10— 4.20	4.00— 4.10
Macan	4.00— 4.10	3.90— 4.00
Rojo	3.90— 4.00	3.70— 3.80

PRECIOS DEL AZUCAR

Abril 19

El centrifugado de exportación Manila, P7.10—P7.15 por kilo y de exportación, Iloilo, P7.10—P7.15.

M.E.C.D. 2016

El secreto de la felicidad no es hacer aquello que a uno le agrada, sino agradarle todo aquello que uno tiene que hacer.

Seccion del Hogar
LA VANGUARDIA

Ayer, hoy, mañana son miniaturas de la vida. Solo dos cosas hay inefímeras: la eternidad, y el amor de madre.

El valor social de nuestra cultura moral

Debemos imponernos para que nuestra persona sea siempre grata a las demás

Una ponderada coqueteria, guiada por el deseo de parecer bien o al menos de no parecer mal, es cosa loable, puesto que se funda en una especie de cortesia hacia los demas. Es preocuparse por conservar la linea evitando la prematura deformación; el escoger el peinado que mejor siente; el llevar vestidos bien cortados que puedan disimular cualquier pequeño defecto; el cuidarse la tez, etc., está permitido a la mujer y no merece la mas leve critica. Pero esa legitima coqueteria no es mas que un fragmento en la amplia labor de conjunto que debemos imponernos para que nuestra persona sea grata a los demas, y en la que la cultura de nuestra inteligencia y de nuestra alma, ha de representar la parte principal. Sin embargo, esta parte de tan maxima importancia, es la que generalmente mas se descuida.

Por ejemplo: una encantadora muchacha que no consentirá en mojar el pie en la calle, sin empolvarse profusamente su graciosa nariguita, se lanza con el mayor aturdimiento en las revueltas del mundo sin haber preparado su espiritu, su *humanizado* su corazón.

Por la inteligencia podemos llegar a ser personas interesantes, cuyo trato esté lleno de amenidad y atractivo. No se quiere decir con esto solamente, que nuestra cultura intelectual hará nuestra conversación brillante e instructiva, sino que también el desarrollo de nuestra rapidez de comprensión, y de todas nuestras facultades, nos inspirarán procederes mas juiciosos y acertados en nuestra conducta respecto a nuestros semejantes.

Y ¿qué diremos del valor social de nuestra cultura moral? ¿Somos cortativas, benevolas y altruistas? No por encanto se desvanecerán los choques, las furias, las sospechas y las amarguras de nuestra esfera de acción; y seremos para nuestro prójimo esas relaciones *sedantes*, de las que no se teme ningun mal y se espera mucho bien.

Gustar a los ojos, no es mas que un debut, una entrada en materia, una primera impresión favorable, en una palabra: una conquista superficial y efimera. La atmosfera de cordialidad creada por el mutuo placer de estar entre gente bien educada, y de aspecto atrayente, es efímera, y se disipa con pasmosa rapidez, bastando una palabra maliciosa, una critica demasiado dura o una solapada perfidia, para que reine la tirantez. El autor de esta falta pierde de subito su prestigio; su tonteria o fealdad moral se refleja sobre sus facciones, y se hace desagradable a los ojos de todos.

Es decir, que si teneis el legitimo deseo de ser agradables a los demas, debeis ensanchar vuestro horizonte. Reeducaos vosotras mismas; no concedais mas que un interes secundario a los atavios y dedicad vuestros esfuerzos al adorno de vuestro espiritu y vuestro corazón. En ese terreno el trabajo nunca es perdido. Siempre ganareis algo con vuestra aplicación, sin temor de perder la belleza adquirida. ¿Cómo se hacen esas preciosas adquisiciones? Por la lectura, la reflexión, el trato con espíritus cultivados, la practica de las virtudes y el ejercicio progresivo de la caridad.

Esta cultura que nos atrae el afecto de los demás, nos proporciona por añadidura beneficios personales; nos da una fuerza de pensamiento, de acción y de resistencia moral, que permitiéndonos multiplicar el valor de los bienes que poseemos, nos permite igualmente soportar con resignación su perdida; lo que es un inapreciable beneficio, tratándose de bienes humanos, sujetos a todos los caprichos de la suerte.

Bordado Con Seda Floja Para Zapatillas

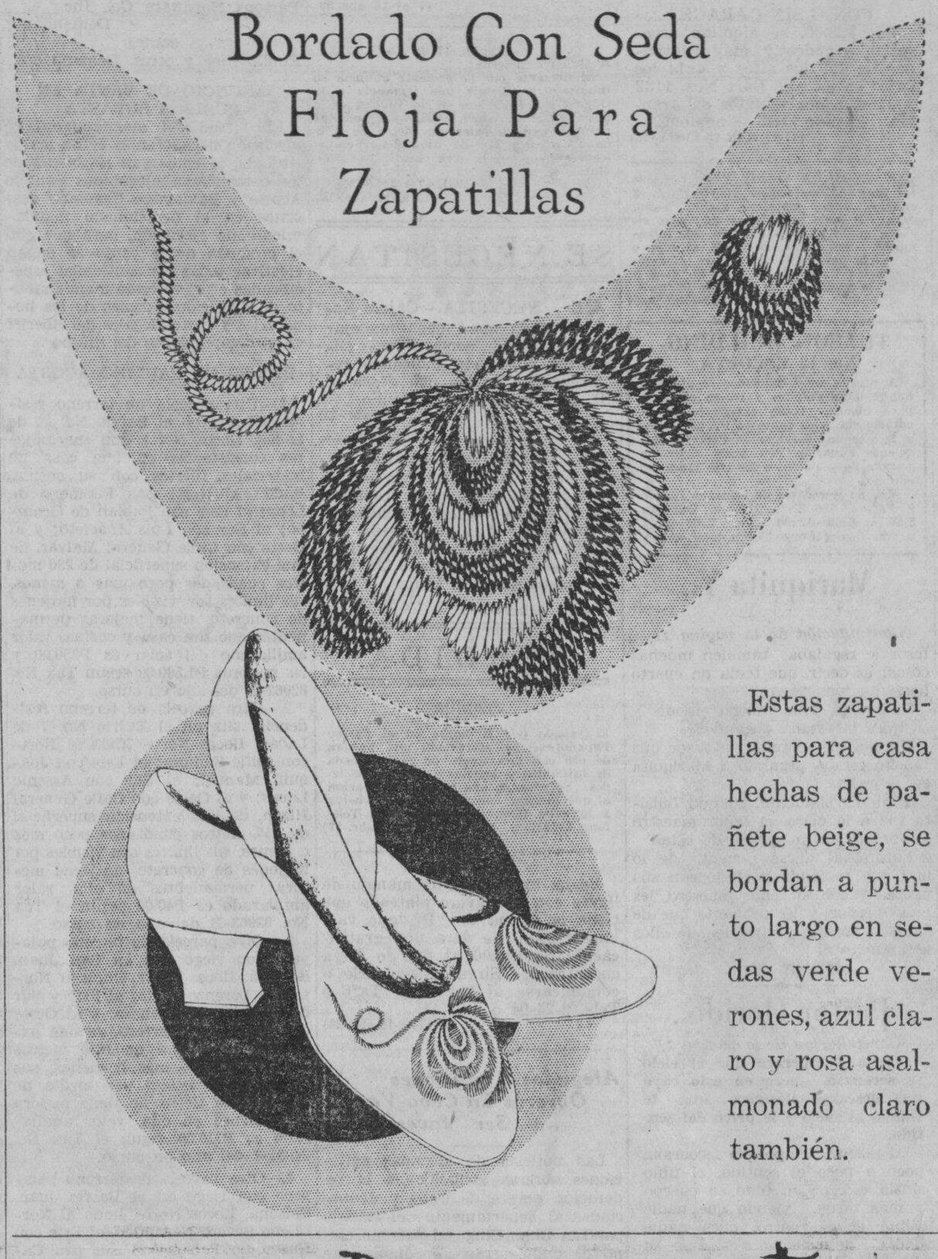

Estas zapatillas para casa hechas de pañete beige, se bordan a punto largo en sedas verde verones, azul claro y rosa asalmonado claro también.

MARIQUITA Y LUISITO

Era una familia, que tenia dos hijos, llamados Mariquita y Luisito.

Mariquita era muy buena. Cuando salia de la escuela le ayudaba a su madre al trabajo de la casa.

Y, en cambio, su hermano Luisito era muy malo, y el señor maestro le castigaba mucho. Cuando sus padres se enteraban de que Luisito no ponia atención a lo que el señor profesor le decia, le reñian mucho.

Y a Mariquita sus padres la compraban muchos juguetes y su pro-

(Continúa en la página 12)

Madre, observa a tu hijo para que sea feliz mañana

Madre: tu hijo aunque te parezca un ángel más hermoso que todos los que pueblan la gloria celestial, aunque lo juzgues el más bueno, aunque lo compares con las dulzuras de la miel, los pimpollos de la canela, dista mucho de ser todo eso. Si no le miraras con ojos de madre verias que tu hijo, *mutatis mutandis* es como todos los demás; un niño con todas las cualidades y todos los defectos de todos los niños. Este es tu hijo.

A este hijo tú no le tratas como debieras, le mimas y le consientes le toleras y le vicias, o al revés, le tratas con dureza, con exigencias y severidades, no según lo que él necesita y su educación requiere, sino según el humor tuyo, tus optimismos o depresiones, tu excitación o tu calma, tu atención o tu indiferencia.

Hoy tu hijo es un ser debil sin fuerzas para organizar su actividad ni en el sentido tan limitado de atender a sus necesidades mas elementales, y su instinto de conservación lo acerca a té, lo une a ti, no ve más que a ti; junto a ti se siente asegurado en su conservación y en su defensa; en tu regazo reposa tranquilo y vive confiado; tiene conciencia de que vives para él y que procuras su bienestar, de que conoces sus necesidades y las provees, de que comprendes sus manifestaciones y las atiendes. Solo en tí cree, en tí sola confia, de tí sola espera; y en su egoismo natural te mira, te observa, aprende en ti y por tu medio, y segun tú entro en conocimiento del mundo. Asi el mundo, para tu hijo, será segun lo que hagas, lo que digas, lo que pienses, lo que desees.

El tierno cerebro de tu hijo no es apto todavía más que para sentir, y las sensaciones que recibe del exterior por ser las primeras y dar en una masa tierna y desocupada, quedan más impresas, más grabadas y rigen con más imperativo su conducta. En el tierno cerebro de tu hijo no están bien constituidos todavía los órganos, no hay todavia un caudal bastante de recuerdos para ofrecer a su imaginación y a su inteligencia materiales para sus funciones superiores. El cerebro de tu hijo sólo almacena hechos; guarda el recuerdo de lo que ve, de lo que oye, de lo que toca, de lo que gusta, de lo que huele. No labora todavia, no es todavia activo en este sentido, no evoca estos recuerdos para ex-

(Continúa en la página 12)

HORNACINAS Y RINCONES

Cuando se sabe convertir escondites é irregularidades de una vivienda en adorno

El principal talento de los decoradores modernos consiste en saber sacar partido de los defectos e irregularidades de las viviendas. ¿Quién no ha habitado o por lo menos visto esos vastos caserones con tantas hornacinas e incontables rincones que hacían una habitación poco menos que inhabitable? En muchos partes existen numerosos hogares y en los que abundan los escondites insospechados y las irregularidades que echan a perder un aposento cuando no se sabe convertirlos en adorno para embellecerlo.

En el presente grabado vemos una hornacina que forma ángulo con una puerta del mismo estilo. Hace unos cincuenta años un decorador hubiera hecho tapiar esa irregularidad que rompía la unidad de un testero, esforzándose por disimularla con el papel o una cortina.

Actualmente ese defecto de la pared, da pie para hacer algo bonito y original. La habitación está completamente tapizado de una cretona de fondo crudo con dibujo palo de rosa. El dibujo es una imitación de los antiguos. La concavidad está igualmente tapizada para formar un conjunto armonioso con la habitación. En este rinconcito tranquilo, un poco al abrigo de miradas indiscretas, es donde se pone el tocador, ante el que su dueña se sienta varias veces al día para retocar su belleza.

El mueble nada tiene de artístico, es un tocador de palosanto cuyo espejo está acompañado por dos cajoncitos; delante hay un asiento largo del mismo estilo, que recuerda a las banquetas de piano. A los dos lados dos aparatos de alumbrado eléctrico tamizan su luz bajo pantallas de seda rosa plisada. De la misma forma que la hornacina es la puerta vidriera de pequeños cristales que vemos de frente. A ambos lados de la misma cuelgan cortinas cretona y el montante en semicírculo está cubierto por un drapeado del mismo tusor. Si la habitación es algo oscura y no conviene mermarle la luz, substitúyase el tusor por muselina o tul del mismo tono.

El lecho es de estilo inglés, esculpido con la cabecera almohadillada y columnas por patas. La colcha, cuyos volantes cubren los colchones, es del mismo tusor de las cortinas, y la tela de la cabecera es una tapicería con dibujo de fantasia en los mismos colores de la cretona.

En este aposento no se sigue ningún estilo determinado, ni en muebles ni en telas.

La cómoda es de la misma época que el tocador, está provista de plancha de mármol, cuya blancura contrasta con lo obscuro del palosanto. Los tiradores de los cajones son anillos de cobre sobredorado. Esta cómoda es alta, maciza y puede decirse que ocupa el centro entre la cómoda clásica y el moderno "chiffonnier". Se ha tenido el buen gusto de no cubrir las alburas del mármol con chucherías inútiles, dejándola como si fuera mueble ordinario; un retrato en amplio marco de cobre y un florero con un manojo de rosas son los únicos objetos que soporta la blanca plancha. Al otro lado de la cama encontramos la misma irregularidad en la pared. Esta sirve de refugio a un escritorio de caoba completado por un estante que contiene los libros favoritos de la dueña del aposento. Una ventana situada frente a la puerta de cristales ilumina lo bastante el escritorio para que resulte agradable el trabajar en él.

Por supuesto, la segunda hornacina está igualmente tapizada que la primera. Los demás muebles son: una meridiana, un velador central, dos poltronas y dos sillas volantes. Una alfombra de color liso beige está clavada cubriendo todo el pavimento y el centro de la estancia lo ocupa una carpeta de vivos colores.

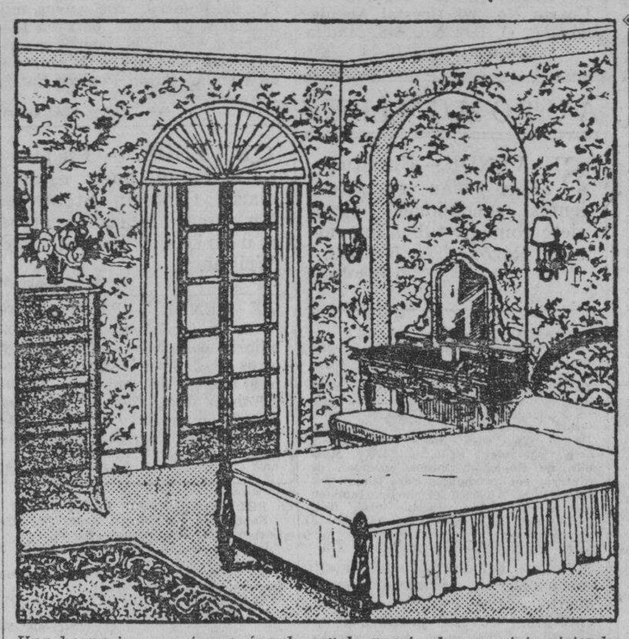

Una hornacina que forma ángulo con la puerta de una vieja vivienda, embellecida por el ingenio y el arte decorativos.

La Caridad Es Un Deber

Esto no es solamente un precepto religioso; es una verdad filosofica, un axioma moral, una irresistible tendencia de la sociedad. Con motivo de un grave mal que remediar, o de un gran bien que hacer, convocad hombres de todas clases y opiniones, un democrata y un absolutista, un millonario y un artesano, un ateo y un creyente; la forma de sus razonamientos variará mucho; los medios que propongan para alcanzar el fin propuesto seran tambien diferentes; pero lo que digan todos partirá de esta verdad y volverá a ella: "La caridad es un deber."

El filosofo ve en la caridad un elemento de bienestar, el politico un elemento de orden, el artista un tipo de belleza, el creyente la sublime expresion de la voluntad de Dios. Es como la aurora; cada viviente la saluda en su lenguaje, pero no hay ninguno que deje de saludarla.
—CONCEPCION ARENAL.

Un buen local para el Museo de Trajes Regionales

(De la "Associated Press")
(Por correo)

El Museo del Traje español creado hace unos siete años no tiene todavia un lugar apropiado para cobijarse.

El Museo se creo con motivo de una exposición de trajes regionales, en la que se vieron preciosos y variados ejemplares de los muchos vestidos que los aldeanos de España todavia conservan y que van desapareciendo de todas partes arrastrados por las faldas cortas a la moda de Paris, la melena ondulada y los zapatitos de punta afilada.

Instalado al principio en el edificio del antiguo Hospicio de Madrid, fue trasladado despues al Ministerio de Marina antiguo y alli le sorprendió el derribo de aquellos lugares.

En la actualidad esta colocado en una de las alas del viejo edificio, respetada todavia por la piqueta del derribo y se espera poder resconstruir parte del edificio para instalarle en ella y hacer que tenga España un buen Museo del traje, en que hallar muchas de las bellezas de vestidos que el pais español tenia.

¿CALLOS?
He aquí alivio inmediato con la primera aplicación. Mate el dolor y extirpe el callo con
"GETS-IT"
31-24-S

Acido Salicilico 14.%; Cloruro de Zinc 2.6%; Eter 7.2%; Alcohol 2.0%; Colodión Elástico q.s. MR

la protección uniforme de la mucosa gastro-intestinal sólo se consigue con el
ELIXIR ESTOMACAL
SAIZ DE CARLOS
PRODUCTO LIQUIDO que en contacto con el jugo gástrico forma un precipitado coloidal finísimo.
Aun empleando dosis muy superiores de preparaciones sólidas, es imposible obtener un tapizado tan homogéneo de la mucosa, y por lo tanto obtener resultados tan constantes en la curación de enfermedades del
ESTÓMAGO e INTESTINOS

Cada cucharada de las de sopa contiene: 80 centigramos de Citrato de bismuto soluble: 5 centigramos de extracto de Quina y el 10% de alcohol en forma de Elixir.

"Un cutis impecable da a una mujer un atractivo especial," dice la bella Mary Nolan. "Yo siempre empleo Jabón Lux de Tocador, porque proporciona a la piel una sensación juvenil, como terciopelo suave, que es deliciosa."

CUIDA LOS CUTIS FAMOSOS DE CINELANDIA

La belleza inmaculada de centenares de las más famosas estrellas de Hollywood está confiada al blanco Jabón Lux de Tocador. Tienen la seguridad de que su espuma suave conservará la juventud y la flexibilidad de su cutis. Y Vd., ¿por qué no confía su cutis a este jabón favorito? Su espuma suave y su perfume delicado le encantarán.

EL SECRETO DE LA BELLEZA DE LAS ESTRELLAS

JABÓN LUX DE TOCADOR

X-LTS 251-50 S LEVER BROTHERS COMPANY, CAMBRIDGE, MASS.

¡Siempre necesitando medias!

KAYSER ofrece ayuda

● Ninguna mujer puede presentar un aspecto verdaderamente elegante, por suntuosos que sean sus vestidos, si no usa medias finas y transparentes. Pero ¡cuán poco duran, generalmente, esas medias—qué dificil se hace comprarlas a precios módicos! Las medias Kayser*—finas y transparentes pero sumamente duraderas, resuelven este problema. Son medias de lujo a precios de ganga.

• EN LAS MEJORES TIENDAS •

A precios desde P2.00 para arriba

KAYSER

*MARCA DE FABRICA

M.E.C.D. 2016

ANUNCIOS LA VANGUARDIA CLASIFICADOS

FINCAS

APROPOSITO PARA EMPLEADOS! AURORA Subdivision—PASAY Hermosos lotes de 200 m. c. de terreno alto en la Calle Aurora, pagaderos en 5 años a plazos de P8—10 al mes sin intereses. A dos pasos de la Ave. Taft Extension. Los autobuses de la Meralco pasan por la calle Aurora.
SYYAP & CO.
21 Escolta, Tels. 2-52-24 y 5-11-31
(12-15-19-22-abr.-33)

HERMOSO TERRENO EN AVE. TAFT

SE VENDE.—A un precio bajo un hermoso terreno de 1,700 m. c. en un sitio ideal en una vecindad distinguida, sección abierta recientemente en la muy deseada Extensión de la Ave. Taft. Razón: P. McKinley No. 49, Intramuros.
(mier.-sab.-h.n.a.)

C. M. Hoskins & Co.
Corredores de Fincas
185 David · Tel. 2-22-16

₱22,000 — MALATE — Un chalet grande de materiales de primer grupo en la Calle Carolina, con una galeria espaciosa, sala, 3 habitaciones, comedor, cocina y baño. Garage y cuartos para criados arriba. 1,198 m. c. de terreno cercado y con jardin. Se vende por ₱22,000. ₱8,000 al contado y el resto en hipoteca por 3 años al 8%.
(178)

₱10,500—STA. CRUZ — Hermosa casa de 2 pisos en la Calle Cavite, esquina otra calle, Antipolo Subdivision. Cuenta con ante-sala, sala, 4 habitaciones, baño, comedor, cocina y azotea en los altos; y en los bajos con zaguan y entresuelo con instalacion sanitaria. Dos hermosas escaleras de cemento. Sitio tranquilo y buena vecindad. Se vende por ₱10,500, ₱3,200 al contado y ₱7,300 en hipoteca por 5 años al 8% . (450)

C. M. Hoskins & Co.
Corredores de Fincas
185 David · Tel. 2-22-16

UN HOGAR AL ALCANCE DE TODOS
Para ir Pagandolo con el Dinero que Emplee en Pagar Alquileres.
Todo preparado para su Traslado.
SAN JUAN HEIGHTS CO.
Free Press Bldg., 680 Rizal Ave.
Tel. 2-15-01. Box 96

Madre, Observa...

(Continuación de la página 11)

perimentar en ellos, para generalizar, para obstruccionar, para crear, y por lo tanto no distingue todavía inteligentemente, no selecciona, no escoge, no formula juicios; sólo evoca el recuerdo para actuar imitativamente según él.

Asi tu hijo hará lo que tú hagas, sentirá como tu sientas, amará lo que tú ames, y querrá lo que tu quieras.

Ya ves si estás llena de responsabilidad ante tu hijo. Cuando cedes injustamente a sus exigencias, como cuando le niegas atenciones justas, cuando le obligas a actividades improcedentes, como cuando le abandonas a sus acciones malsanas, él lo toma como una cosa corriente y lo guarda como norma de la vida. Cuando desatiendes la corrección de sus defectos o no secundas sus tendencias a complacer las necesidades de su biología le maldotas el caudal naciente de su experiencia y le malarmas para su lucha por la vida.

Reflexiona ante estas verdades y decídete por fin a educar a tu hijo. Piensa, después de lo dicho, que tu hijo será lo que tú quieras que sea; cómo tú lo hagas y cómo tú le enseñes. Piensa que respecto de tu hijo tienes más deberes a cumplir que placeres a gozar. Piensa que este hijo, a pesar de haber nacido de ti, a pesar de que antes que nadie lo viera ya lo sentiste en tu seno formando parte de tu propio ser, no es tuyo. Dios te lo ha dado para que lo hicieras un santo, por vía de hacerlo un buen ciudadano y un buen hijo; y no olvides que Dios y la sociedad y él mismo te pedirán cuentas de lo que de él hayas hecho. Ten siempre presente que los hombres los hacen las madres, son lo que las madres quieren que sean. Los influencias que el padre pueda infiltrarles encuentran ya el sedimento de la influencia materna, especie de substratum indestructible e incombinable con influencias de otro género.

Decídete pues, y si de veras lo haces ningún placer será tan intenso como éste, ni ninguna otra actividad llenará tan bien tu vida. Con ello ejercerás tu maternidad consciente, y tu hijo, que será de ello consciente también, te querrá más. Si de veras quieres a tu hijo como yo creo, es decir si le quieres por él y para él, si le deseas el mayor bien incluso con sacrificio tuyo; si estás dispuesta a dedicarle tu vida para hacer de él un hombre (o una mujer) de caracter, prudente, juicioso, ecuánime, tu lo lograrás ya que en tu mano está el hacerlo. Sólo de tu instinto maternal guiado por la ciencia de educar, y de tu voluntad, depende.—L. F.

HIPOTECAS

DISPONGO DE:
₱80,000.00
para Primeras Hipotecas sobre propiedades ubicadas en Manila, con o sin amortización mensual en la forma siguiente:
Residenciales . .. .. al 12%
Semi-Comerciales. .. al 11%
Comerciales .. .. .. al 10%
Sírvanse solicitar a:
JUAN F. CABARRUS
Corredor
Bienes Raices—Seguros
Cuarto No. 328 Crystal Arcade Bldg., P. O. Box No. 848, Manila.
Teléfono No. 2-16-11

AUTOMOVILES

SE VENDE.—Un Studebaker Sedan en excelentes condiciones; tiene siete gomas y tubos interiores. Razón: Tel. 5-43-66.
(19-20-abr.-33)

AUTO, MUEBLES, GANGA!
Un hermoso "Essex" Berlina 2 puertas 1928-29, maquina superior, pintura, gomas, nueva licencia P195. Original, P2,100. Un "Chrysler" Coupe 1927-28 muy bien equipado P315, solamente; costo P1,850. Un Truck "G.M.C." 3 tons, solido, maquina de 1.a P725. Original, P4,800. Un Truck "Ford" 1½ tons, y otro "Chevrolet" P250, y P315. Muebles de Bejuco hermosos, grandes, de fantasia con colchones. Baratisimos por retirarse a America el dueño, tambien efectos de cocina, Piccolo P45. Tel. 2-53-68 de 8 a. m. a 6 p. m. (19-abr.-33)

SE VENDE.—Un nuevo y flamante Plymouth Roadster en condiciones de primera, con 6 nuevas gomas, con sus dos crochromium covers, parabrisas y rumble seat; solo ha corrido 5,000 millas, a plazos o al contado. Tel. 6-84-05.
(19-20-abr.-33)

MISCELANEA

POLLITOS
De las mejores razas, hijos de ponedoras Campeonas a 30 centimos. También vendemos incubadoras, alimento de aves e implementos de avicultura a precios de crisis. Campos Rueda Hermanos, Azcarraga 2205. Teléfono 2-39-44.
(19-21-22-24-abr.-33)

OPORTUNIDAD PARA EMPLEADOS RETIRADOS
Negocio lucrativo y de porvenir, de Poultry con unos mil animales, se vende barato. Tiene casa residencia, buenos y amplios corrales a 16 kilometros de Manila. Culiat Poultry Farm, Azcarraga 2205.
(19-21-22-24-abr.-33)

SE VENDE. — Un piano en muy buen estado, marca Grotrian Steinweg. Un chinero labrado y otros muebles. Razón: 928 Wright.
(19-20-22-24-abr.-33)

SE VENDEN.—Por ausentarse su dueño muy pronto, mobiliario completo para casa y otros utensilios caseros. Muebles buenos de madera dura. También una cocina de gas Krefft en perfecto estado. Razón: 668-B Soler, Sta. Cruz, Manila.
(18-19-20-abr.-33)

POLVOS "SUNSET" PARA TEÑIR
Fabricados por North American Dye Corporation, Mt. Vernon, N. Y.
Colores: Verde, aceitunado, khaki y moreno.
En cajas solamente, a precio de una fraccion de su costo original.
ELECTRICAL SUPPLY CO., INC.
959 Ongpin, Manila, P. O. Box 761
(18-19-abr.-33)

SE VENDEN.—Ocho Sillas de Barbero "Koch" en excelentes condiciones. Usadas solamente pocos meses. A precios de ganga. Dos Máquinas para Hacer Zapatos "Landis". Razón: Erlanger & Galinger, Inc., 601 Escolta, Manila.
(17-18-19-abr.-33)

HUEVOS Y GALLINAS
Se vende huevos frescos del pais y gallinas de buena calidad al por mayor y menor.
I. ARGUELLES POULTRY. TRADING
2206 Herran, Paco. Tel. 5-46-78
(8 abr.-mier.-sab.)

Plan De..

(Continuación de la pág. 1)

Cita una predicción del general Wood

El senador por Colorado, que representa a uno de los principales estados productores de remolacha, citó una predicción hecha por el malogrado general Leonard Wood, que fué gobernador de Filipinas, de que las Islas podrían producir 5,000,000 de toneladas al año, aunque la producción de las dos últimas temporadas han llegado a un promedio que excede levemente de 1,000,000 de toneladas.

"La exactitud de esa profecía ya no puede ser puesta en duda", afirmó Costigan.

Que dispone un artículo poco conocido

Entre tanto, los productores domésticos están concentrando su atención en un artículo poco conocido del bill de socorro agrícola, para obtener un fundamento para el plan de cuotas por medio del cual esperan mejorar y estabilizar los precios del azúcar en Estados Unidos. Se ha sabido que están buscando un medio de llegar a un convenio entre ellos para utilizar la disposición del bill sin retraso alguno en caso de que sea aprobado.

El artículo propone que el secretario de agricultura Henry C. Wallace sea facultado para entrar en convenios sobre la colocación de productos en el mercado, con los manufactureros, las asociaciones, los productores y otros dedicados al despacho o al comercio entre estados o al comercio extranjero, de cualesquiera mercancía o producto después de un aviso adecuado y dar oportunidad a las partes interesadas para que expongan sus contenciones".

Cantidades fijas para cada país

Bajo esta disposición los productores de azúcar creen que si obtienen una cuota satisfactoria para ellos, estarían en situación de aprovecharse de la maquinaria del gobierno federal para hacer efectivo el plan.

El plan de cuotas que se ha estado perfeccionando por estas últimas semanas, trata de fijar cantidades definidas de azúcar que cada una de las presentes fuentes de abastecimiento del país podría dar anualmente.

Las importaciones de Cuba se fijarían en una cifra definida, juntamente con los embarques de Filipinas, Puerto Rico y Hawaii. La cantidad de azúcar que los productores de remolacha americanos de un buen número de estados y los productores de cañadulce, en su mayoría de Louisiana, podrían poner en el mercado americano, también tendría un límite fijo.

El promedio puesto en el mercado por cada una de estas fuentes en los últimos cinco años, forma la base sobre la cual las cuotas en proyecto ya se han formulado, en espera de la aprobación del bill.

500,000 toneladas propuestas para Filipinas

La cuota provisionalmente propuesta para Filipinas se informa que es solamente de 500,000 toneladas al año por más que el promedio para los últimos cinco años se aproxima más a 900,000 toneladas. Se cree que el presidente Roosevelt ha dado su aprobación a los términos generales del plan de cuotas.

Se ha sabido este día que la comisión federal de tarifas que informará muy pronto en relación con sus extensas investigaciones sobre los impuestos de azúcar y su costo de producción, suplementará sus recomendaciones al presidente, sobre los cambios en la tarifa, con un esbozo del plan de limitación mediante cuotas.

Roper urgió el plan de cuotas

El secretario de comercio Daniel C. Roper, antes de entrar en el gabinete mientras comparecia en febrero ante la comisión como abogado de un grupo de productores cubanos, urgió a la comisión que formule un plan de cuotas para resolver el problema del precio del azúcar que ha estado deprimido por muchos años.

La comisión anteriormente había indicado su interés en el plan de cuotas ordenando estudios detallados y específicos del costo de producción en Puerto Rico, Filipinas y Hawaii así como también en Cuba, el principal país exportador juntamente con un análisis de sus costos.

Qué finalidades podrán conseguirse

El suplemento de la comisión sugerirá las finalidades que podrán conseguirse, colocando las importaciones, los embarques desde territorios americanos y las posesiones insulares y la producción doméstica, a base de cuotas.

También expondrá ante el presidente algunos detalles del plan que muchos miembros de la comisión desaprueban debido a que se oponen a la adopción por los Estados Unidos del sistema de cuotas que emplean varios países europeos.

SE ALQUILAN

SE ALQUILA.—Una casa en San Juan Heights, Calle Salvador No. 4; con 4 cuartos, baño, garage y un solar con árboles frutales. Tiene cerco de piedra. Razón: No. 951 Calle Benavides o Teléfono 4-92-21.
(19-20-21-22-abr.-33)

SE ALQUILA.—Un espacioso chalet en la calle Sociego No. 5, Santa Mesa. Recien pintado, fresco y con muy buena vecindad. Tiene 3 habitaciones, baño, sala, comedor, cocina y galería. Garage y un hermoso solar de 1500 metros cuadrados. Razon: La Puerta del Sol, Escolta 52, Tel. 2-10-49.
(19-abr.-33)

SE ALQUILA.—La espaciosa casa de dos pisos situado en la Calle Cortada No. 117, Ermita Tiene cuatro dormitorios, caida, y baño en los altos; sala, caida, comedor y cocina en los bajos. Con su garage y habitacion para servidumbre aparte. Razon: No 230 Dasmariñas, Tels. 2-18-72 y 5-18-86.
(11/2-33 mier.-sabs.)

SE ALQUILA — Casa confortable recien construida buena vecindad en la Calle Paz No. 408-B Sala comedor, cocina, lavabo y galeria en los bajos; 4 cuartos y baño moderno en los altos, garage y habitacion para servidumbre. Renta ₱110.00 mensual, descuento contrato un año. Razon: C. M. Hoskins & Co. Bienes Raices, No. 185 David, Tel. 2-22-16.
(mier.-sab.)

SE ALQUILAN

SE ALQUILA.—Altos casa No. 1314, California, Paco, con garage. Tiene dos baños, sala grande, elegante comedor, un cuarto grande y dos pequeños, y un espacioso y fresco balconage. Muy cerca del Mercado de Paco, Universidad de Filipinas, Colegios de Niñas y Hospital General. Vecindad inmejorable—Muy ventilada. Precio razonable. Telefono 5-71-83.
(19-abr.-33)

CON O SIN GARAGE
Por ₱28.00, se alquilan accesorias grandes y muy ventiladas de 4x9 los altos y 4x14 los bajos en la calle Dart Nos. 1132 y 1156, a dos minutos del tranvía. Razón: 1115 Singalong.
(17-19-21-24-26-28-abr.-33)

SE ALQUILA O SE VENDE.—Una casa de materiales fuertes, con 3 cuartos, sala, comedor, cocina, baño, garage y baño para la servidumbre, situada en la Calle Basco, No. 20, Intramuros. Se alquila por P45 al mes o se vende por P6,000.00. Para mas informacion llame al Tel. 2-29-40, de 8 a 12 de la mañana y de 2 a 5 de la tarde.
(18-19-20-abr.-33)

TUASON BUILDING
No. 12 ESCOLTA
A precios muy reducidos se alquilan habitaciones amplias y recien pintadas para oficinas, todas exteriores en el edificio que hace canto al Puente Jones y la Escolta; servicio de Portero—Excelente situación con buen lugar de parada de vehiculos a los tres lados del edificio.
Razon: Herederos de Gonzalo Tuason y Patiño, 596 Taft Avenue, Telefono 5-66-15, 8:00—12:00 a. m., 2:00—5:00 p. m. (15-mzo.33-lun.-mier.-sabs.)

Mariquita Y..

(Continuación de la página 11)

fesor le regalaba también muchas cosas; es decir, que tenia un cuarto lleno de juguetes.

Luisito la tenia mucha envidia y siempre la estaba pegando.

Un dia vio el señor profesor que Luisito estaba pegando a Mariquita en la calle.

Y al dia siguiente, cuando Luisito fué a la clase, el señor maestro lo encerró en un cuarto de ratas.

Luisito, al darse cuenta de lo mal que se habia portado con sus padres y con el señor maestro, les pidió perdón y les prometió que de aqui en adelante haria lo que ellos la mandaran.

Manuel Brenes Segura

Pastor Herido..

(Continuación de la página 1)

desde allá esperara que el cielo se serenase, pero en esto cayó una descarga eléctrica que le tumbó al suelo y le privó del sentido.

Al mismo tiempo que recobraba poco a poco el sentido, el niño sintió escozor en todo su cuerpo y más tarde, viendo que nadie venía en su corro, pues nadie había descubierto a tiempo su desgracia se incorporó y poco a poco, casi arrastrándose por el suelo llegó a su casa.

Los de la casa descubrieron que tenía la cara y el brazo izquierdo completamente ennegrecidos por los efectos del rayo que le alcanzaron.

En Cavite le trataron varios doctores pero viendo que no le sanaban las heridas, además de que se sentía cada vez peor, le trajeron a Manila hallándose hoy en estado crítico en el Hospital General.

Mezclo Arsenico..

(Continuación de la página 1)

parado por el acusado se sintió más enferma aun debido a ciertas sensaciones de quemadura en el estómago. El contenido de la botella fué analizado por la oficina de ciencias y se descubrió que contenía arsénico que no figuraba en la receta del médico.

La Corte Suprema también confirmó la decisión del juzgado de Nueva Ecija disponiendo el confinamiento de Dario Santos, un menor, en un reformatorio, hasta cumplir la mayoría de edad. Este fué hallado culpable de haber agredido al Dr. Vicente A. Santos, de Muñoz, Nueva Ecija. Del mismo modo se confirmaron las sentencias de un año y un día de prisión para Flora Quingpua y dos meses para Leonila de León, como culpables del delito de estafa.

AVISOS

Manila, 7 de Abril, 1933
A Quien Concierna:
La firmante por la presente anuncia su intencion de dirigir una instancia a la oficina del Ingeniero de la Ciudad en o hacia el 18 de Abril, 1933, para solicitar permiso para instalar dos motores electricos de 1 c. de f. y uno de 1½ c. de f para Ice Drop en el local situado en la Calle Benavidez No 949, Trozo, Manila.
MAMERTA ORTIZ
(7 al 18 abr.-33

Manila, 11 de Abril, 1933
A Quien Concierna:
El firmante por la presente anuncia su intencion de dirigir una instancia a la Oficina del Ingeniero de la Ciudad en o hacia el 22 de Abril, 1933, para solicitar permiso para instalar un motor de 3 c de f. para taller de niquelacion en el local situado en la Ave. Rizal No. 2315 Manila.
DONATO CASTRO.
(11 al 22 abr.-33)

SE NECESITAN

SE NECESITA.—Cajera-Encargada que sepa manejar una tienda de comestibles. Dirigirse por carta indicando referencia y sueldo que desea al P. O. Box No. 2283, Manila.
(19-20-abr.-33)

SE NECESITAN.—Varias señoras, con experiencia en la venta de alhajas, para trabajar como vendedoras en la Ciudad y Provincias. Las que posean un poco de capital se prefieren. Dirijanse al Sr. Mariano Javier, 2.o piso, Heacock Bldg.
(17-abr.-h.n.a.)

PERDIDA

PERDIDA
El sabado por la noche en el Casino Español se ha extraviado una pulsera de oro con una roseta de rubi rodeada de brillantes y brillantes por ambos lados. Se promete una buena gratificacion al que lo haya encontrado y lo devuelva a la calle Pennsylvania No. 627, Teléfono 57361.
(19-abr.-33)

PERDIDA
Se ha extraviado un manojo de llaves con su llavero plateado que tiene la forma de "P", que vale unos ₱2.00. Se dara una gratificación de ₱20.00 al que lo haya encontrado. Sirvase devolverlo o comunicarse al 982 Ave. Taft o Tels. 2-24-04 o 5-71-41.
(17-18-19-abr.-33)

Alegadas Agitaciones Obreras En Cebu Van a Ser Investigadas

Las noticias de alegadas agitaciones obreras atribuidas a la federación obrera de Cebú y denunciadas al departamento del trabajo por Lin Chan Sing, un patrono chino de Cebú, serán inmediatamente investigadas por la oficina del trabajo que mandará por el primer barco que zarpe de Manila un investigador especial a Cebú.

Lin Chan Sing, en su denuncia al departamento alega que Cesar Sotto, el presidente de la federación obrera de Cebú le ha agredido y está incitando a los obreros a que no vuelvan a sus trabajos.

Las investigaciones de la oficina del trabajo se limitarán a los conflictos obreros, dejando la parte de la supuesta agresión a las autoridades competentes.

La Aprobación Del Embargo De Armas En E. U. Es Casi Cierta

(De la "Associated Press")

Washington, 17 de abril.—La aprobación por el congreso de la proposición de la administración para que el presidente Roosevelt tenga facultades para imponer embargos sobre embarques de armas a paises en conflicto, parecia cierta despues de la favorable votación en la cámara este dia.

Echando abajo la oposición encabezada por republicanos, la mayoria democratica en la cámara, aprobó la legislación por 252 contra 109 votos, y la envió al senado donde es sostenida por la mayoria de los democratas.

La minoria republicana en la camara, encabezada por el representante J. Hamilton Fish, de Nueva York, fracasó en un esfuerzo de devolver la resolución al comite de asuntos extrangeros con instrucciones de modificarla.

ANUNCIOS JUDICIALES

ESTADOS UNIDOS DE AMERICA
ISLAS FILIPINAS
Juzgado de Primera Instancia de Ilocos Norte
Tercer Distrito Judicial
Causa Civil No. 3493
sobre cobro de credito hipotecario.
Parsons Hardware Co., Inc.,
Demandante,
contra
Emilio Flor y otros, Demandados

ANUNCIO DE VENTA EN PUBLICA SUBASTA

En virtud del mandamiento de ejecución librado en la causa arriba titulada, se embargan los bienes de los demandados ejecutados Paulino Acosta y Baldomero Cayetano descritos en el mencionado mandamiento de ejecución, para que con el producto de la venta se hagan efectivas todas las cantidades especificadas en el referido mandamiento de ejecución, ademas de los honorarios y gastos legales del Sheriff en el cumplimiento del mismo.

BIENES DE PAULINO ACOSTA

1.—Una parcela de terreno residencial sita en el Barrio No. 14 de Laoag, Ilocos Norte, con sus mejoras consistentes en una casa de materiales fuertes con su cocina, linda al Norte con Filomeno de Leon; al Este con Fabian de Ocampo; al Sur con Luis Anacleto; y al Oeste con Calle General Malvar, de una extensión superficial de 290 metros cuadrados poco mas o menos, sus limites son visibles por mojones de concreto, tiene mejoras permanentes que son casa y cocina, valor amillarado del solar es P250.00 y las mejoras P1,500.00 segun Tax No 82962-A del año en curso.

2.—Otra parcela de terreno residencial sita en el Barrio No. 7 de Laoag, Ilocos Norte, linda al Norte con Calle Zamora; al Este con Joaquin Manuel; al Sur con Arsenio Lucas; y al Oeste con Calle General Hizon, de una extensión superficial de 357 metros cuadrados poco mas o menos, sus limites son visibles por mojones de concreto, no tiene mejoras permanentes en ella, valor amillarado es P40.00 segun el Tax No. 82963-B del año en curso.

3.—Otra parcela de terreno palayero con riego sita en San Juan, Solsona, Ilocos Norte, linda al Norte con Lorenzo Alejo; al Este y Sur con Deogracias Dichoso; y al Oeste con Emeterio Guerrero, de una extensión superficial de 1620 metros cuadrados poco mas o menos, sus limites son visibles por medio de pilapiles de tierra no tiene mejora permanente en ella, valor amillarado es P110.00 segun el Tax No. 24981-I del año en curso.

4.—Otra parcela de terreno palayero con riego en el Barrio Juan, Solsona, Ilocos Norte, linda al Norte con Severo Hernando, al Este con Eustaquio Fabian; al Sur con Carretera Provincial; y al Oeste con Pablo Antonio y Lorenzo Alejo, de una extensión superficial de 3330 metros cuadrados poco mas o menos, sus limites son visibles por pilapiles de tierra, no tiene mejoras permanentes en ella, valor amillarado es P220.00 segun el Tax No. 24981-II del año en curso.

5.—Otra parcela de terreno palayero con riego sita en Barrio Juan, Solsona, Ilocos Norte, linda al Norte con Brigido Juan; al Este con Gregorio Ramel; al Sur con Ambrosio Calucag; y al Oeste con Ester Magno, de una extensión superficial de 1920 metros cuadrados poco mas o menos, sus limites son visibles por pilapiles de tierra, no tiene mejoras permanentes en ella, valor amillarado es P130.00 segun el Tax No. 24981-III del año en curso.

6.—Otra parcela de terreno palayero con riego sita en Barrio Juan, Solsona, Ilocos Norte, linda al Norte con Ambrosio Calucag; al Este con Eulalia Bueno; al Sur con Eustaquio Fabian; y la Oeste con Gelacio Baya, de una extensión superficial de 1000 metros cuadrados poco mas o menos, sus limites son visibles por pilapiles de tierra, no tiene mejoras permanentes en ella, valor amillarado es P70.00 segun el Tax No. 24981-IV del año en curso.

7.—Otra parcela de terreno palayero con riego sita en Barrio Juan, Solsona, Ilocos Norte, linda al Norte con Luis Verzosa; al Este con Ambrosio Calucag; y Gregorio Llantada; al Sur con Carretera Provincial; y al Oeste con Timoteo Edralin, de una extensión superficial de 2145 metros cuadrados poco mas o menos, sus limites son visibles por pilapiles de tierra, no tiene mejoras permanentes en ella, valor amillarado es P140.00 segun Tax No. 24981-V del año en curso.

8.—Otra parcela de terreno palayero con riego sita en Barrio Juan, Solsona, Ilocos Norte, linda al Norte con Marcos Arambulo; al Este con Eustaquio Fabian; al Sur con Severo Hernando; y al Oeste con Luis Verzosa, de una extensión superficial de 609 metros cuadrados poco mas o menos, sus limites son visibles por pilapiles de tierra, no tiene mejoras permanentes en ella, valor amillarado es P40.00 segun el Tax No. 24981-VI del año en curso.

9.—Otra parcela de terreno palayero con riego sita en Barrio Juan, Solsona, Ilocos Norte, linda al Norte con Ceferino Agpaoa; al Este con Elias Espiritu; al Sur con Gregorio Ramel; y al Oeste con Inocencio Llantada, de una extensión superficial de 1785 metros cuadrados poco mas o menos, sus limites son visibles por pilapiles de tierra, no tiene mejoras permanentes en ella, valor amillarado es P120.00 segun el Tax No. 24981-VII del año en curso.

10.—Otra parcela de terreno palayero con riego sita en Barrio Juan, Solsona, Ilocos Norte, linda al Norte con Monica Foronda; al Este con Inocencio Llantada; al Sur con Gregorio Ramel; y al Oeste con Cirilo Paraiso, de una extensión superficial de 1366 metros cuadrados poco mas o menos, sus limites son visibles por pilapiles de tierra, no tiene mejoras permanentes en ella, valor amillarado es P90.00 segun el Tax No. 24981-VIII del año en curso.

11.—Otra parcela de terreno palayero con riego sita en Barrio Juan, Solsona, Ilocos Norte, linda al Norte con Cenon Bartolome; al Este con Ambrosio Calucag; y Cenon Bartolome; al Sur con Ramón Calucag; y al Oeste con Agaton Hernando y Mamerto Cristobal, de una extensión superficial de 4420 metros cuadrados poco mas o menos, sus limites son visibles por pilapiles de tierra, no tiene mejoras permanentes en ella, valor amillarado es P300.00 segun el Tax No. 24981-IX del año en curso.

12.—Otra parcela de terreno palayero con riego sita en Barrio Laureta, Solsona, Ilocos Norte, linda al Norte con Zanja; al Este y Sur con Manuel Ruiz; y al Oeste con Bonifacia Jacinto, de una extensión superficial de 6900 metros cuadrados poco mas o menos, sus limites son visibles por pilapiles de tierra, no tiene mejoras permanentes en ella, valor amillarado es P450.00 segun el Tax. No. 24981-X del año en curso.

13.—Otra parcela de terreno palayero con riego sita en Barrio Laureta, Solsona, Ilocos Norte, linda al Norte con Gregorio Ramel; al Este con Gregorio Guillermo; al Sur con Genaro Ganir; y al Oeste con Balbino Barruga, de una extensión superficial de 2700 metros cuadrados poco mas o menos, sus limites son visibles por pilapiles de tierra, no tiene mejoras permanentes en ella, valor amillarado es P180.00 según el Tax No. 24981-XI del año en curso.

BIENES DE BALDOMERO CAYETANO

1.—Una parcela de terreno (huerta) sita en Barrio de Laoag, Ilocos Norte, linda al Norte con Anselmo Lampitoc; al Este con Vereda; al Sur con Río; y al Oeste con Fernando Ruiz, de una extensión superficial de 17438 metros cuadrados poco más o menos, sus limites son visibles por mojones de concreto, no tiene mejoras permanentes en ella, valor amillarado es P350.00 según el Tax No. 92458-A del año en curso.

2.—Otra parcela de terreno palayero sin riego sita en Barrio 45, Laoag, Ilocos Norte, linda al Norte con varios individuos; al Este con Cornelio Resurrección; al Sur con Eugenio Teodoro; y al Oeste desconocido, de una extensión superficial de 9864 metros cuadrados poco más o menos, sus limites son visibles por mojones de concreto, no tiene mejoras permanentes en ella, valor amillarado es P240.00 según el Tax No. 92465-A del año en curso.

3.—Otra parcela de terreno (huerta) sita en Barrio 45 Laoag, Ilocos Norte, linda al Norte con Vereda; al Este con Vereda; al Sur con Río de Mangngato; y al Oeste con Fernando Ruiz, de una extensión superficial de 16920 metros cuadrados poco más o menos, sus limites son visibles por mojones de concreto, no tiene mejoras permanentes en ella, valor amillarado es P310.00 según el Tax No. 92467-A del año en curso.

4.—Otra parcela de terreno palayero sin riego y huerta sita en Barrio 52, Laoag, Ilocos Norte, linda al Norte con Mauro Quevedo y otros; al Este y Sur con Serapio Lorenzo, y al Oeste con Gregorio Felipe, de una extensión superficial de 8,479 metros cuadrados poco más o menos. Sus límites son visibles por mojones de concreto, no tiene mejoras permanentes en ella, valor amillarado es P200.00 según el Tax No. 92481-A del año en curso.

Por tanto, de conformidad con lo dispuesto en el Art. 454 de la ley No. 190, por el presente se anuncia en el periódico "LA VANGUARDIA" que se edita en la Ciudad de Manila y de mayor circulación en esta provincia de Ilocos Norte dentro del espacio de tiempo reglamentario, una vez por cada semana para general conocimiento, que venderé en pública subasta sin tipo y al mejor postor todas las propiedades arriba deslindadas, que tendrá lugar frente de la Oficina del Sheriff Provincial de Ilocos Norte, establecida en Laoag, Ilocos Norte, el día 2 de Mayo próximo venidero desde las 9:00 A. M. hasta las 4:00 P. M.

El rematante se cuidará de investigar el título o gravamen que pesa sobre y a cada una de las parcelas arriba deslindadas.

Dado en Laoag, Ilocos Norte, para Solsana, Ilocos Norte, hoy a 3 de Abril de 1933.

ULPIANO R. ARZADON,
Sheriff Provincial,
Por T. MATA,
Sheriff Delegado.
(5-12-19 al 22).

Niño Muerto Por Un Alambre Conectado Con la Instalacion Electrica Dentro de Un Solar

La causa se descubrio anoche cuando un hermano del niño tambien corrio peligro de muerte

Un improvisado sistema de alarma contra ladrones, que consiste en un alambre conectado con la instalación electrica de la casa y con la puerta principal, en la calle Velazquez No. 1106, causó la muerte de Antonio David, de 4 años de edad e hirió a su hermano mayor, Felix, de 8 años.

La muerte de Antonio ocurrió a las 9 de la mañana de ayer. Se le encontró ya cadaver cerca de la puerta de la casa y todos creyeron que habia sido victima de un ataque al corazon. Colocaron el cadaver en un ataud e hicieron preparativos para el entierro esta mañana.

Pero a las 8 de anoche, Felix, jugando con otros chiquillos cogio un tubo del alero de la casa que estaba cargado de electricidad y sufrió una sacudida fuerte pero que no le llegó a causar la muerte. Por este segundo accidente, se descubrió la verdadera causa de la muerte del otro niño.

El inspector Eugenio Dizon, de la Policia Secreta, al enterarse del suceso, hizo investigaciones y comprobó que el niño Antonio habia muerto victima de una descarga electrica.

De las investigaciones tambien se supo que el alambre electrico que se conectó con la puerta para sonar un timbre que hay cerca de la misma, tan pronto como alguien traspase los umbrales, se habia puesto en contacto con el alero de la casa y todos los tubos de desague que venian del techo, quedaron cargados de electricidad. Con uno de estos tubos se puso en contacto uno de los niños.

Eliseo Arce, el que colocó el timbre, fué arrestado por el inspector Dizon para ser querellado por homicidio por imprudencia temeraria.

FIJESE EN ESTO

Frenos defectuosos son la causa del 87.4 % de los accidentes en Filipinas.

Los frenos son de suma importancia en los viajes.

Traiga su coche por la mañana y podra tenerlo de vuelta por la tarde con Nuevos Frenos

Garantizamos Satisfaccion

Para más informes

VISITENOS

Auto Service Station

RAM CAR, Inc.

P. Faura y M. H. del Pilar · Tel. 5-69-46

P. DUQUE
Taller De Velamen
342 Raon y Ave. Rizal
TEL. 2-13-25

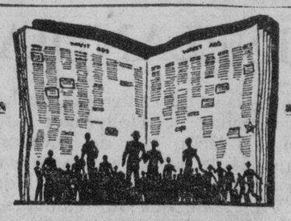

CENTENARES DE NUESTROS LECTORES
estan probablemente buscando lo que precisamente Vd. desea vender. Enterelos de ello por medio de P1 diario en la Página de Anuncios Clasificados del
MANILA BULLETIN
Evangelista y Raon
Tel. 2-11-02
(3)

M.E.C.D. 2016