Temperatura en Manila
Máxima de ayer, a las 2:45 p. m. 33.0
Mínima de hoy, a las 5:55 a. m. 21.8

LA VANGUARDIA

Temperatura en Baguio
A las 2 p. m. de ayer, 22 (71.6)
A las 6 a. m. de hoy, 13 (55.4)

AÑO XXIV. NUM. 16. DIARIO FILIPINO INDEPENDIENTE Informacion Mundial, Local y Servicio de Provincias MANILA, I. F., SABADO, 18 DE FEBRERO, 1933. (Registrado en la Oficina de Correos en Manila como correspondencia de segunda clase el 19 de Febrero de 1910) 20 PAGINAS—10 CTS.

ENVIO DE QUEZON A E. U. APROBADO

Rusia Obstruye los Esfuerzos de la Liga Para Un Arreglo

MATSUOKA DICE QUE EL JAPON NO ACEPTARA

Rehuye hablar de la dimision de la Liga—Japon luchara en Jehol

(De la "Associated Press")

Ginebra, 17 de febrero.—La actitud del portavoz de la Rusia Soviet obstruyo hoy los esfuerzos de la liga de naciones por arreglar el conflicto sinojapones en Manchuria.

El portavoz, a cuyo gobierno se pedira, como al de los Estados Unidos, que coopere en los esfuerzos de llegar a un acuerdo, dio de entender que Moscu cree que el ultimo movimiento hecho no llegara a la etapa de las negociaciones propuestas.

El informe y las recomendaciones a la asamblea de la liga, redactados y aprobados por su comité de diecinueve, que condeno las acciones del Japón en Manchuria, fueron transmitidos este dia a todos los gobiernos del mundo y menos de una hora después, Yosuke Matsuoka dijo que Japón no podia aceptarlos.

Rehuye la cuestión de la retirada

El portavoz de Tokio defendió los preparativos para la campaña militar en la provincia de Jehol, afirmando que Japón luchará si se ve obligada a hacerlo, pero rehuyo las cuestiones sobre la posibilidad de que su gobierno se retire de la liga.

En el informe se expresa oposicion al reconocimiento de Manchukuo, se invita a los Estados Unidos y a Rusia que se adhieran a los miembros de la liga en los esfuerzos de arreglar la disputa, se afirma que Manchuria debe ser mantenida bajo la soberania china, se requiere

(CONTINUA EN LA PAG. 10)

PREPAREMONOS PARA EL FUTURO.—HOLLIDAY

El vicegobernador, Bocobo y Benitez hablan ante maestros y padres

Nunca la historia mundial ha estado cambiando mas veces, como en la actualidad, y nadie puede augurar lo que de aquí a los veinte años próximos puede suceder. Por tanto es necesario educar a nuestros niños para estar preparados para el futuro. Este fué uno de los párrafos salientes del discurso del vicegobernador general John H. Holliday, ante la primera convención nacional de la asociación de padres de alumnos y de maestros, en los salones de la Philippine Columbian Association.

El orador mencionó la importancia de la cooperación entre los padres de alumnos y de los maestros, en especial en la presente época de depresión, en que el departamento de instrucción pública ha reducido sus presupuestos para las actividades escolares, esperando que los padres de los alumnos ayuden para continuar esta labor.

El decano Jorge Bocobo de la Universidad de Filipinas, abogó por la adopción de los dialectos como un lenguaje nacional, recalcando que el ochenta por ciento de los hijos del pueblo no reciben los primeros rudimentos del saber, comoquiera que estudiaron en un lenguaje extraño en los textos de las escuelas. Dijo que actualmente muchos jóvenes no hablan un inglés puro sino mezclado con palabras del dialecto nativo y contó esta anécdota: estando una de las misiones en América, Mrs. Harding, la primera dama de Estados Unidos, invitó a un té a las señoras de los de la misión en el jardín de la Casa Blanca. De pronto llegó el Presidente Harding y después de sostener conver-

(CONTINUA EN LA PAG. 10)

Limitacion Para el Azucar de Filipinas Urgida Por Cuba Hoy

Plan de "cuotas" para restringir la produccion sometido a la comision arancelaria

(De la "Associated Press")

Washington, 17 de febrero.—La preparación de un "plan de cuotas o limitaciones" por la comisión arancelaria para reducir la producción del azúcar de Filipinas y Hawaii fué urgida este día por Daniel Roper, abogado de compañías azucareras de Cuba.

Dijo que la comisión se hallaba en situación de suministrar informes para un plan de limitaciones con el objeto de reducir el área sembrado de caña de azúcar en el Pacífico. Una acción del congreso sería necesaria para que el plan se haga efectivo.

(CONTINUA EN LA PAG. 10)

EL ALCALDE CARSON LLEGA

El "Sherman" trae a comerciantes y productores de peliculas

Con el objeto de fomentar relaciones comerciales entre el estado de Oregon y el Oriente, el alcalde Joseph Carson, hijo, de Portland, se encuentra en Manila. Llegó esta mañana procedente de Estados Unidos, a bordo del "SS. General Sherman", de "La States Steamship Lines". Con Mr. Carson, viene su secretario Dan Markell.

Una comitiva de prominentes funcionarios del gobierno encabezados por el alcalde Tomás Earnshaw de Manila dieron la bienvenida al distinguido visitante. Un arco de flores en el Pier 7 y la asistencia de la Banda de la Constabularia fueron otros detalles salientes de la bienvenida a Mr. Carson. El ingeniero de la ciudad, Sr. Santiago Artiaga, el Sr. Marquardt, exdirector de la oficina de enseñanza, el auditor Hammond y su señora, el secretario Steele de la asociación de Turismo y el jefe Piatt también estaban en la comitiva encabezada por el alcalde.

En una entrevista a bordo del barco, el alcalde Mr. Carson hizo las siguientes declaraciones:

"Es un gran placer para mi tener esta oportunidad de visitar la hermosa ciudad de Manila. Ha sido siempre mi deseo venir aquí y me siento particularmente satisfecho por esta ocasión de poder viajar en uno de los barcos más veloces de pasaje que hace un servicio regular entre Portland y Filipinas.

"Auguro una mayor actividad comercial entre el Oriente y el estado de Oregon, por medio de los barcos de Portland."

El alcalde Carson aboga por el in-

(CONTINUA EN LA PAG. 10)

DISTURBIOS TEMIDOS POR UNA HUELGA AMENAZADA

700 obreros de la Atlantic Gulf tratan de unirse a otros 400 huelguistas

La amenaza de una huelga de más de 1,000 obreros con sus peligros de desorden llegó a conocimiento de la policía esta mañana cuando informes confidenciales recibidos en el cuartel general daban cuenta que con toda probabilidad el lunes próximo los 700 empleados de la Atlantic Gulf and Pacific Co. en los talleres en Punta, Santa Ana se unirán a los otros 400 obreros

(CONTINUA EN LA PAG. 10)

MAS ATENCION URGE SINGSON

Los cientificos deben estudiar medios de fomentar el comercio

La concentración de la atención de los científicos del país en el estudio de los medios de fomentar el comercio y la industria, y el abandono de estudios que no sean tan importantes para este fin, han sido urgidos por el secretario Vicente Singson Encarnación, del departamento de agricultura y comercio, en un discurso que ha pronunciado esta mañana ante la convención de científicos.

Lo que hicieron los científicos de Estados Unidos en la guerra mundial, cuando los alemanes sorprendian al mundo y a todas las potencias aliadas con sus inventos de máquinas de guerra, se ha señalado por el secretario Singson como un ejemplo que los científicos del país deberían seguir en estos tiempos en que el país se encuentra con el problema del desarrollo comercial e industrial.

De la misma manera que los científicos de Estados Unidos, cuando trataron de contrarrestar los avances de Alemania en el campo de la invención de armamentos de guerra, los científicos de Filipinas deberían dejar hoy por un lado estudios que no son muy trascendentales para dedicar toda la atención al descubrimiento de la fórmula que hiciera del país una nación comercial e industrialmente progresiva.

El secretario Singson comenzó su discurso, agradeciendo la atención de la convención, al incluirle en el programa de los oradores de este día, y luego pasó a hablar de los logros alcanzados por los científicos del país en muchas actividades. Habló de los logros conseguidos en el estudio de la lepra, la repoblación forestal, y otras cuestiones, y últimamente pasó a abordar la cuestión del desenvolvimiento comercial e industrial de estas Islas.

TOPICOS DE INTERES EN LA SESION DE CLAUSURA

Comerciantes al por menor celebrarán mañana su última sesión

Mañana, 19 de febrero, será el último día de la convención de comerciantes al detal, y se espera una numerosa concurrencia. Se reunirá en el mismo lugar, en la oficina de la cámara de comercio de las Islas Filipinas, en el Club Filipino, No. 1021 Avenida Rizal, desde las nueve de la mañana, bajo la presidencia del Sr. Catalino Lavadía, prominente importador.

Entre los principales tópicos que se han de discutir en la sesión de la mañana, figuran la cuestión de la compra cooperativa para comerciantes filipinos al detal, la selección de las mercancías, y los problemas de los comerciantes al detal en diferentes localidades y la solución de dichos problemas. El Sr. Anastacio de Castro, jefe de división en la oficina de comercio e industria, y el Sr. Primo Arambulo, manufacturero de drogas pronunciarán discursos.

En la sesión de la tarde, el Sr. Marcos Roces, importador local de efectos deportivos, abrirá la reunión a las 2:30 para oir el discurso del Sr. Perfecto Rivera, jefe de la sección de tarifa y finanza de la oficina de comercio e industria. Los discursos sobre la convención reasumirán sus discusiones sobre los siguientes tópicos: política sobre comercio al detal, métodos de hacer mercancías, y educación comercial y proteccionismo en el comercio local.

De 5:00 de la tarde a 7:00 de la noche, los delegados visitarán la feria comercial e industrial en los campos del carnaval.

T. ROOSEVELT FIRMA LA LEY SOBRE LA U. P.

Otros seis proyectos de la camara y senado convertidos en ley

El bill del senado Num. 105 que enmienda la ley que regula la junta de regentes de la universidad de Filipinas eliminando al regente representante de la facultad fue firmada esta mañana por el gobernador general Roosevelt, quien la firmar el proyecto dijo:

"He firmado hoy esta ley porque durante mi relacion en la administracion de la universidad he hallado siempre que es mas conducente a una politica coordinada el que el presidente represente a la facultad en la junta de regentes".

"Este punto de vista es el mismo del Dr. Monroe quien en la pagina 613 del resultado de su inspeccion educacional de las Islas dice: 'La comision es de opinion que los puntos de vista de la facultad en la politica de instruccion y sobre la administracion pueden hallar mejor expresion en el presidente."

Otros proyectos firmados esta mañana por el gobernador son:

Proyecto del senado Num. 278—Que enmienda la ley 3637 referente a los puentes de peaje.

Bill del senado Num. 298—Que provee la celebracion de asambleas vecinales.

Bill de la camara 2572—Que vota fondos para el control de la plaga de "leaf-miners" del coco.

Bill de la camara 2582—Que enmienda la ley 3289 autorizando al comisionado de bienestar publico a concertar carreras de caballos para fines beneficos bajo ciertas condiciones.

Bill de la camara 2594—Que enmienda el art. 3 de la ley 4010 referente a la ley de pensiones para maestros haciendola vigente desde el 1 de enero de 1933.

Bill de la Camara 2597—Que enmienda la ley sobre tarifas para poner el plasmochin entre los articulos libres de impuestos.

EL CARNAVAL NO SE VA A EXTENDER MAS

El comité ejecutivo rechaza la proposición de prolongar el festival

PARA ESTE DIA

Sábado, 18 de febrero de 1933

8:00 a.m.—Apertura de la Feria Comercial e Industrial.

3:30 p.m.—Futbol: St. Joseph vs. Casino—Nomads, Wallace Field. Entrada: P2.00—P1.00—P0.50.

4:30 p.m.—Clausura de los conciertos de Bandas de Música en el Auditorium. Tocarán las bandas de San Pedro Makati, Malabon Pula, Victoria de San Mateo y la Banda 82 de de Polo, Bulacán. También habrá un concurso de coros entre los orfeones de la Rizal High School y la Bulacán High School. Las bandas tocarán individualmente y después conjuntamente la overtura "Raymond" bajo la dirección del Director del Conservatorio de Música Dr. Santiago.

5:00 p.m.—Lucha Greco-romana y levantamiento de pesas. Rizal Memorial Field.

7:45 p.m.—Una Sorpresa en el Desierto. Una Fiesta Romana y otros espectaculos militares en el Wallace Field.

6:00 p.m.—Baile Universitario en el Auditorium. Chairman:

(CONTINUA EN LA PAG 10)

Procesado

Una querella por estafa ha sido presentada esta mañana por el fiscal Amador contra Eligio Estrella, alegado responsable de la entrada clandestina de 17 estudiantes en el auditorium del Carnaval

Sigue Sintiendose la Voz de España en el Alma Filipina, Declara D. Federico Santander

Fotografia tomada en el Pantalan 7, esta mañana a la llegada del renombrado escritor D. Federico Santander. El Sr. Santander es el tercero, desde la izquierda. Los otros que aparecen en la fotografia son los Sres. Marcelo San José, Enrique Power, Artemio Mazariegos, que vienen con el Sr. Santander y las Srtas. Conchita y Angelines Oliver Ruiz Jimenez, sobrinas del distinguido visitante que estuvieron en el pantalan para recibirles.

LA COMISION ES CRITICADA

La "Pasay" infringio su permiso. — Una decision se confirma

Tildando de inconsecuente la actitud de la anterior Comision de Servicios Publicos al no condenar casos de infracción de certificados bajo la alegación de que son aislados y declarando que esto puede dar lugar a abusos la Corte Suprema fallo esta mañana la queja de la Meralco contra la Pasay Transportation declarando que esta ultima infringio su permiso pero como la Comisión la exonero y por el hecho de que la misma no tiene facultades para imponer multas confirmó sin embargo la referida decisión absolutoria.

He aqui lo que en su parte pertinente dice la decisión de la Corte de la ponencia del Magistrado Villa-Real:

"En cuanto a las infracciones atribuidas a la Pasay Transportation Co. Inc, consistentes en haber en sus viajes especiales recogido pasajeros en la calle A. Mabini dentro de la Ciudad de Manila y llevandolos a diferentes puntos dentro de dicha ciudad, la misma quejada admite dicha infracción, y la Comisión de Servicios Publicos ha declarado su existencia; pero como eran aislados los casos, no los considero suficientes para constituir verdaderas infracciones, y exonero de la queja a la repetida quejada. Palpable es la inconsecuencia en que la Comisión de Servicios Publicos ha incurrido en su decisión sobre este particular, puesto que si hubo infracciones, el hecho de que los casos eran aislados no las desvirtua, y, por consiguiente, debio haber impuesto a la infractora el condigno castigo. El exonerar a una empresa de servicios publicos de infracciones aisladas de las condiciones de sus permisos especiales puede dar lugar a abusos que pueden causar gran perjuicio a las empresas rivales."

"Por las consideraciones arriba expuestas, declaramos que la quejada Pasay Transportation Co., Inc. ha infringido su permiso especial de hacer viajes especiales recogiendo pasajeros en la calle A. Mabini y que por tal infracción merece ser multada para que le sirva de escarmiento; pero comoquiera que la Comisión de Servicios Pubicos no tiene competencia originaria para imponer multas bajo el articulo 30

(CONTINUA EN LA PAG. 10)

Cordial recibimiento al ilustre visitante

POR JOSE LAUCHENGCO

Saludando a Filipinas con el amor de España y deseando a los filipinos un futuro lisonjero y bienestar economico, ha llegado a las doce y minutos de hoy, a bordo del transpacifico "Empress of Asia" el insigne literato y conferencista español Don Federico Santander. La expedición cultural que dicho caballero emprende, aparte de [illegible] de una fuerte originalidad. Como hemos dicho anteriormente, el Sr. Santander esta recorriendo el mundo en una "tournee" automovilistica, con dos amigos y un mecánico. Ellos son los Sres. Power, Mazariegos y Sanjosé. El primero es médico, el segundo, encargado de la parte administrativa del viaje, y el tercero es mecánico.

Empresa de un hombre de letras

Apenas fondeado el barco al lado del pantalan No. 7, y recibido por una comisión de compatriotas, hombres de letras del país y un buen golpe de periodistas, el Sr. Santander, llano en su trato y prodigo en sonrisas, acogió a todos con el fuego de la cordialidad caracteristica en él. Regular de estatura, recio de hombros y enérgico en sus movimientos, el escritor campechanamente hizo el relato de sus ultimas imprsiones, hablando del viaje casi

(CONTINUA EN LA PAG. 10)

LA INVESTIGACION DE UN DOCTOR SE AGRAVA

Odio mortal entre dos familias.—Esposa del médico, investigada

La muerte de una joven en el Hospital General hace poco y que ha merecido una investigacion formal por la Policia Secreta y la Fiscalia de la ciudad puede complicar, segun los informes que hemos recibido hoy, hasta a la señora del doctor ahora investigado, por los datos averiguados por los parientes de la victima de que cuando el cadaver de la joven fue vista por estos, y un poco despues de la muerte se la vió con la cara hinchada.

Hay sospechas de que la joven tuvo algunas relaciones ilicitas con el doctor en una forma u otra y que habiendose enterado de esto la esposa del doctor se vengó de la joven castigandole corporalmente, y que fue causa indirecta sino directa de su muerte en el Hospital General.

Actualmente existe un odio mortal entre los miembros de la familia de la joven, y la del doctor ahora investigado. Las casas de ambas familias no distan mucho entre si en una subdivision local y se alega por la familia de la difunta que el cadaver de esta fue enterrado sin haber sido avisada la familia de la victima de la fecha del entierro, apesar de que las casas estaban cercanas entre si.

Hasta donde llegan los informes sobre este nuevo caso bajo investigacion, se sabe que la victima era una huerfana de padre y madre, y

(CONTINUA EN LA PAG. 10)

Se Desaprueba El Traslado De Lim a La Constabularia

Debido a la escasez de oficiales y a la existencia de una ley que prohibe el traslado de un oficial de un cuerpo a otro, la designación del comandante Vicente Lim, del ejército de los Estados Unidos, para la constabularia, ha sido denegada por el departamento de guerra, según informes obtenidos hoy.

VIOLA PUEDE SER ACUSADO

Se le puede querellar por detencion ilegal dice Guevara

Que Silvio Viola, absuelto en una querella por asesinato y condenado por coacción por el juez Buenaventura Reyes, puede ser nuevamente querellado, pero no ya por asesinato ni coacción, sino [illegible] de detención ilegal, que es "realmente el delito cometido" por Silvio Viola, en el caso de la criada Magda, es la opinión categórica que esta mañana dió en una entrevista exclusiva para La Vanguardia, el exjuez Guillermo B. Guevara, una autoridad en materia penal, y autor de los comentarios del Código Penal Revisado.

La entrevista se ha hecho por La Vanguardia, teniendo en cuenta la opinión de la Fiscalía General y el departamento de justicia, de que el caso o la causa por asesinato contra Silvio Viola, ya es un "capítulo cerrado" para los tribunales de justicia. El ex-juez Guevara, expresando su opinión, ha dicho en la entrevista que "disiento de esa opinión". El ex-juez Guevara sostiene que bajo el artículo 267 del Código Penal Revisado, se le puede querellar a Silvio Viola.

"Es verdad, dijo el ex-juez Guevara, que la causa por asesinato ya está terminada y no hay medio de reabrirla, pero el artículo 26 de la orden general No. 58 no impide que el acusado Viola sea nuevamente procesado por un delito que no se ha suscitado en la querella por asesinato, y en este caso el delito verdaderamente cometido no fué el de coacción sino de "detención ilegal leve" (slight illegal detention)."

La orden general No. 58 y sucesivas doctrinas de la corte suprema, no impiden, segun el ex-juez Guevara, que Silvio Viola pueda ser de nuevo llevado ante los tribunales de justicia y correr riesgo de sufrir, por el delito de detención ilegal, la pena de prisión mayor que oscila de 6 años y 1 día a 12 años, según sea el caso.

El artículo 268 en que funda el ex-juez Guevara su opinión, dice lo siguiente:

"Artículo 268.—Detención ilegal leve.—La pena de prisión mayor será impuesta a cualquier persona particular que cometa crímenes descritos en el siguiente precedente artículo, sin la concurrencia de cualquiera de las circunstancias enumeradas en el mismo.

"En la misma pena incurrirá el que proporcionare lugar para la ejecución del delito.

"Si el culpable diere libertad al encerrado o detenido dentro de los

(CONTINUA EN LA PAG. 10)

RESOLUCION DE LA C. DE INDEPENDENCIA

Tambien se pedira a Aguinaldo y otros elementos que vayan a E.U.

Previa una explicación del presidente Quezon del por que conviene y es necesaria su marcha a Estados Unidos para dispues de la toma posesión del nuevo presidente y el nuevo congreso de los Estados Unidos y por que tan bien debe ir una mision mixta y representativa la Comisión de Independencia ha adoptado hoy, por unanimidad, una resolución cuya versión al castellano, hecha del original en inglés, es como sigue.

"Por cuanto, la opinion entre los filipinos esta dividida en cuanto a si la Ley Hare-Hawes-Cutting deberá ser aceptada o rechazada;

"Por cuanto, aun aquellos que se pronuncian por la aceptacion de la ley declaran que la Ley no es enteramente satisfactoria y que acogerian la eliminacion de extremos objecionables en la misma;

"Por cuanto, la Mision Filipina, hoy en los Estados Unidos, al enterarse de la oposicion del Hon. Manuel L. Quezon, presidente del Senado y caudillo del partido de la mayoria, le ha invitado a que fuera a Estados Unidos para asi informarse por si mismo de la mision y de otras fuentes de la situación en Estados Unidos y estar mejor impuesto antes de que la ley sea sometida, para la aceptacion, bien a la Legislatura, bien a la convencion que fuera conovocada con tal proposito.

"Por cuanto, la Legislatura Filipina ya ha expresado sus puntos de vista sobre la Ley Hare-Hawes-Cutting antes de que la misma haya sido actuada por el Congreso [illegible] tro de las mismas lineas de oposicion del presidente del Senado, y la Comisión de Independencia esta igualmente deseosa de que el pre-

(CONTINUA EN LA PAG. 10)

RESULTADOS DE UNA ELECCION ESTA NOCHE

Hasta ahora no ha habido ningún desorden en los comicios en Batangas

Entre 8 y 9 de esta noche los oficiales del departamento del Interior y Trabajo, entendidos en asuntos provinciales, esperan saber el resultado de la elección especial de representante por el 1.er distrito de Batangas. Solo hay de 7,000 a 8,000 electores a votar en el distrito y un nombre a escrutar en las balotas, de ahi que se pueda dar por terminado el escrutinio, a las 3 horas de cerrada la votación.

Hasta las 10:00 a. m. de hoy, en el departamento del Interior y Trabajo no se tenia informe en absoluto de que, con ocasión de los comicios, haya habido sombra de atentado contra la ley, el orden, el derecho y la libertad. Antes, al contrario, el Sr. Desiderio, experto en elecciones destacado por el departamento en el sector de la contienda electoral de hoy en Batangas, ha dado cuenta de que todo al es normal.

Tres funcionarios actuan de [illegible] servadores de la elección. Son [illegible] cho representante del departamento, Sr. Desiderio, que se ha situado en Balayan, baluarte del candidato Tolentino; el fiscal provincial, en

(CONTINUA EN LA PAG. 10)

El Calor Se Va Haciendo Más y Más Intensa

Aprieta el calor. Temperaturas bastante elevadas se registran estos dias en el Observatorio.

A las 2:45 de ayer tarde, la temperatura maxima de Manila para el dia fue de 33.0, una de las temperaturas mas altas en lo que va del año.

Esta mañana la temperatura minima fue de 21.8 que es tambien bastante elevada. Se registro a las 5:55.

La Selección Del Gobernador De Filipinas Preocupa A F. Roosevelt

(De la "Associated Press")

Washington, 17 de febrero.—Aunque numerosas personas fueron mencionadas para suceder al gobernador general Roosevelt de las Islas Filipinas, aparentemente el nuevo presidente electo Roosevelt, no considerará ningun nombre hasta que los planes de su gabinete se perfeccionen.

Se ha llegado a saber este dia, de una fuente autorizada que el anterior senador Harry B. Hawes, demócrata de Missouri quien fue el portavoz de la ley presente de independencia, puede ostentar el cargo, pero parece cosa cierta que no lo aceptará aunque se le ofreciera.

Hawes, que actualmente representa la asociacion nacional de conservacion, tiene el plan de ejercer la abogacia en Washington.

El representante Butler B. Hare, demócrata de Carolina del Sur, otro de los sostenedores de la independencia en la camara, fue recomendado para el puesto de gobernador general por el comite de medios y arbitrios de la camara y por la legislatura de Carolina del Sur, pero no se sabe si el presidente electo Roosevelt lo aceptará o no.

Swager Sharley, anterior congresista demócrata de Kentucky, miembro de la administracion ferroviaria y un abogado de Loisville, tambien fue mencionado tanto para el cargo de gobernador general de Filipinas y como un posible candidato para el cargo de director de presupuestos en sucesion del coronel J. Clawson Roop.

La mision de independencia filipina no toma parte en ninguna de estas negociaciones informales sobre el cargo en Manila. El senador Sergio Osmeña y el speaker Manuel Roxas manifestaron que no fueron consultados y tambien estan deseosos de evitar inclinarse en cualquier bando para la gubernaduria.

Recibimiento A Un Alcalde

El alcalde Carson objeto de entusiasta bienvenida, a bordo, de parte de las autoridades de la ciudad de Manila. De izquierda a derecha: Ingeniero Artiaga, Mr. y Mrs. Hammond, alcalde Carson, alcalde Earnshaw, y el jefe de policia Piatt.

Niño De Nueve Años Muerto A Palos Y Ahorcado Por Su Abuela

(Servicio Telegrafico)

EXCLUSIVO A "LA VANGUARDIA"

Calapan, Mindoro, 16 de febrero.—Acusada de haber ahorcado y matado a palos a su propio nieto de 9 años de edad, Faustina Genabe de 50 años de edad se halla ahora encerrada en la carcel provincial de aquí no habiendo podido prestar la fianza de P12,000 exigida para su libertad provisional.

El crimen, según se alega, se registró el jueves pasado cuando Faustina Genabe cansada de haber estado repitiendo a su nieto que no saliera de casa cuando ella estaba ausente, al volver de cumplir un recado, después de haberle hecho la misma recomendación antes de salir y encontrarle jugando en la calle se enfureció tanto por esta desobediencia que le empezó a pegar con un cinturón.

No contenta con esto al llegar a su casa le amarró del cuello con varias fajas de abacá sin desfibrar y le colgó del techo y continuó azotándole con un pedazo de caña, pero no había dado aún tres azotes cuando se percató que su nieto era cadáver. Aturdida por el resultado de su crueldad, descolgó a su nieto, le lavó la cara y empezó a llorar.

La autopsia reveló que el chiquillo había muerto ahogado por asfixia causada por la estrangulación.

M.E.C.D. 2016

Eliminacion de Partidarios del Speaker Roxas Con la Supresion de Una Division

Paredes y Luna deciden la supresión de la división de leyes.—Economia de ochenta mil pesos al año

El speaker interino Quintín Paredes y el representante Juan Luces Luna anunciaron ayer que han decidido abolir la división de leyes de la cámara lo cual significa, según se alega, la eliminación del personal de la rámara baja de todos aquellos sostenedores del speaker Roxas entre los cuales se encuentran los empleados que reciben salarios elevados, muchos percibiendo de P1,200 a P3,600 al año.

Esta eliminación de más de 60 empleados de la cámara fué decidida por el speaker no obstante la oposición de varios que insisten que la reorganización es ilegal porque no ha sido sancionada por la cámara. Por otro lado se dice que los empleados de la cámara ocupan sus puestos como nombrados políticos de tal modo que sus puestos no son permanentes y pueden ser eliminados por el speaker a su antojo y sin sanción legislativa.

El speaker Paredes para hacer justicia en el plan de eliminación había pedido a todos los jefes de división que sometieran un memorandum sobre los trabajos de cada uno de los empleados de sus respectivas divisiones. Además el mismo speaker interino inspeccionó personalmente las divisiones.

El representante Luna calcula que la economía que se podrá hacer con esta eliminación llegará a P80,000 al año. El representante Luna ha expedido también una declaración diciendo que bajo las disposiciones del código administrativo y de la ley de presupuestos de 1933, el speaker interino tiene poderes para efectuar la reorganización del personal de la cámara.

Al anunciar oficialmente la reorganización, el speaker Paredes dió ayer la siguiente declaración:

"En la reorganización del personal de la Cámara baja, hemos tomado como base la siguiente: 'Retener solamente a aquellos empleados que estrictamente se necesiten por la Cámara durante el período de receso. Durante las sesiones legislativas, los empleados temporeros podrán ser utilizados para llevar a cabo cualesquiera otros trabajos adicionales".

"Partiendo de esta base, hemos decidido recomendar la abolición de la división legal de la Cámara baja, pues ya existe una división de referencia en la Legislatura. No hemos retirado a ninguno de los taquígrafos para debates, pues sus servicios son necesarios, además de que es muy difícil buscar taquígrafos de esta clase cuando se les necesita.

El personal en la oficina del Speaker, que son tenidos como secretarios privados, serán retenidos. La división de recortes también ha sido retenida, pues, a pesar de que el trabajo lo puede hacer una agencia privada de recortes, la Legislatura no aprobó una ley para tal propósito en las pasadas sesiones".

Pasado mañana, lunes, el Presidente Quezon comenzará a estudiar la reorganización del personal del Senado, cuando el ex-representante Torralba, ahora secretario del Senado, someta su plan para la eliminación de 80 empleados, mediante la fusión de varias divisiones del Senado.

JUNTA ANUAL DE UNOS INGENIEROS

La "Pamee", que es una asociación de ingenieros mecanicas y electricistas, celebrará su reunión anual durante los dias 24 y 25 del presente mes en el Auditorium del "Philippine Columbian". En esta reunión se discutirán varios temas de interés no solamente para los ingenieros mecánicos y electricistas, sino tambien para los ingeñieros civiles, químicos, mineros, y arquitectos.

Una de las fases importantes de la reunión es la visita de los presentes a la Fábrica de Cemento Rizal, en la que el Gerente General D Eusebio Morales recibirá a los visitantes y los agasajará después con una merienda.

Los siguientes ingenieros han sido asignados a presentar sus estudios sobre los temas correspondientes: J. F. Mann, de la Westinghouse Electric, "El uso y selección de los motores electricos; Prof. L. S. Eaton de la Universidad de Filipinas, "Combustion;" el Decano E. R. Hyde de la misma universidad, "Los usos del Cemento" y A. V. Tanco, de la Philippine Engineering Company, "Transporte Aéreo."

UNA PETICION AL GOBERNADOR Y A LOS CAUDILLOS

Una unión pide que trabajen por la readmisión de filipinos en barcos americanos

De acuerdo con la sugestión de los funcionarios de la Dollar Steamship Line que el año 1933 despidió a marinos filipinos de los barcos de dicha compañía, la ramal en Manila de la Unión Laborista, decidió, en una reunión, ayer, pedir al gobernador general y a los caudillos filipinos que trabajen por la enmienda de la ley de marina mercante federal, para que los marinos filipinos puedan ser empleados en barcos mercantes americanos.

Cerca de 500 filipinos fueron despedidos del servicio en los barcos de la Dollar Line, y se hallan ahora esparcidos en muchos puertos de la costa del Pacifico en Estados Unidos. Para que sean readmitidos en el servicio, la "Old Timer Seamen Associations" dirigió una petición al gobernador general el diciembre de 1932.

Tanto Mr. R. Stanley Dollar como Mr. Harold Dollar, en comunicaciones al gobernador general y al senador Sergio Osmeña, han expresado su deseo de readmitir a los marinos filipinos despedidos, pero han acotado la cláusula prohibitiva de la ley de marina mercante federal.

Un Gobernador Apela De Una Decisión Sobre Tres Causas En Camarines Norte

Tres mil pesos de fianza se fijan para la libertad provisional del apelante Hernandez

(Servicio Informativo)
EXCLUSIVO A "LA VANGUARDIA"

Daet, Camarines Norte, 27 de enero.—Acaba de presentarse en la escribanía de esta proincia el escrito de apelación de la decisión del juez Bejasa sobre las tres causas criminales incoadas contra el gobernador Hernandez. Se ha fijado una fianza de P3,000.00 para la libertad provisional del apelante.

Asimismo acaba de recibirse en la oficina del Escribano la contestación del juez Bejasa a la petición de reconsideración y nueva vista del gobernador Hernandez en relación con dicha decisión. El juez Bejasa hizo constar que ya no tiene jurisdicción sobre el Juzgado de Primera Instancia de esta provincia, y sugirió que la petición se someta al juez de distrito que con la reorganización no se sabe aun quien sera.

En su sesión celebrada este día, la Junta Provincial ha aprobado una resolución expresando su disconformidad a la ley Hawes-Cutting por no responder, según ella, a las verdaderas aspiraciones del pueblo filipino. La oposición de la Junta Provincial a tan debatida medida, se basa principalmente en la retención por América de bases navales en Filipinas aun despues de concedida la independencia, según se provee en dicha ley. La resolución de la Junta Provincial fué aprobada a moción del gobernador Hernandez y con la desidencia del vocal Simeon Garfin.

Sin embargo, en los circulos extraoficiales de aqui parece predominar la opinión de que el Hawes-Cutting bill debe aceptarse por la Legislatura Filipina y por el pueblo filipino como la mejor medida aprobada hasta ahora sobre nuestra Independencia. Los que sostienen esta opinión creen que, de rechazarse dicho bill, como se desea por la Junta Provincial, muchos años tendremos que esperar para que tengamos otra medida semejante, además de que se podría crear en América la impresión de que, en realidad, los filipinos no quieren su Independencia.

TORRES SALE EN DEFENSA DE LAS 8 HORAS

Larga carta enviada anoche por el representante al gobernador general

Defendiendo vigorosamente la propuesta ley sobre las ocho horas de trabajo al día, el representante Ramón Torres envió anoche una larga carta al gobernador general declarando que la justicia fundamental a los obreros requiere que el bill sea convertido en ley.

Contestó los argumentos aducidos por los comerciantes de Manila y algunos liders obreros contra la aprobación del bill diciendo que algunos de los motivos de su oposición son producto de la mala comprensión del alcance de sus disposiciones como en el caso de la aplicación de la medida a los chófers de los camiones y autos de propiedad particular y las disposiciones que se refiere a los obreros en las fábricas aserradoras. Con respecto a esta última, el Sr. Torres dijo que no habrá compensación adicional que tendrán que sufragar los patronos y que la propuesta ley incluye disposiciones tan conservadoras y elásticas que aquellos patronos que puedan demostrar que no sean incluídos por razones especiales, pueden ser exentos de los efectos del bill.

El representante Torres es el autor principal del bill sobre las ocho horas de trabajo. Dice en su carta que defendía el bill a instancias del presidente Quezon a fin de que el jefe ejecutivo pueda oir los puntos de vista de todos los interesados antes de actuar sobre el mismo.

Contestando a una de las principales objeciones al bill por los chófers de vehículos de motor, el representante Torres declaró que el bill no tiene aplicación a los autos de propiedad particular. Esto es muy evidente, segun dice, con una simple lectura de las disposiciones del bill.

Mack admite ante el comite que no tenia facultad para nombrar a un Jefe Auxiliar

Se reanuda el interrogatorio al gerente del Metropolitano.—Mack volverá a comparecer el martes

Que después de dos años solamente ahora se ha dado cuenta de que no tiene autoridad para nombrar al Sr. Maliksi como jefe auxiliar del distrito metropolitano de aguas, es lo que declaró ayer tarde Mr. Paul Mack gerente interino del distrito al reanudarse su interrogatorio por los subcomités investigadores del distrito.

El Sr. Maliksi fué nombrado hace dos años sin haber sido consultado su nombramiento con ninguna otra autoridad. Con todo nadie objetó a dicho nombramiento ni siquiera el departamento del interior.

Los investigadores también dicen que conocen de otros nombramientos hechos sin haber sido sometidos ni a la junta directiva del distrito ni al gobernador general o al senado para su confirmación.

La investigación de ayer tarde comenzó con las explicaciones dadas por Mr. Mack diciendo que no le fué posible comparecer ante los investigadores los días anteriores en vista de sus muchas ocupaciones. El interrogatorio comenzó sobre la preparación y los planos de la traida y de los contratos sobre los mismos.

Otro asunto sobre el cual fué interrogado Mr. Mack fué la cuestión del presupuesto de los matériales comprados. Mr. Mack manifestó que todas las compras que se han hecho estaban presupuestadas.

El interrogatorio se continuará el martes próximo a las 3 de la tarde.

Fotografias De La Ultima Parada Del Carnaval

La parada floral, la ultima de las cuatro paradas del carnaval, celebrada ayer tarde. (1) La Srta. Filipinas y el rey consorte. (2) Srta. Luzon y su consorte. (3) Srta. Visayas, y su consorte. (4) Srta. Minda nao y su consorte. (5) carroza del Far Eastern College, ganadora del premio para la carroza mas artistica. (6) Carroza de la asociacion at lelica de Arlegui ganadora del premio para la carroza mas alegorica. (7) La asociacion de tilburies, ganadora del premio para el mejor grupo. (8) la carroza de la Malabon Standard High School, ganadora del premio para la carroza mas original.

LA TRANSPORTACION AEREA

Por JOSE YULO,
Gobernador de Iloilo.

Cada capítulo en la historia de un pueblo comienza siempre por un acontecimiento memorable, porque los hechos gloriosos y las obras monumentales constituyen diversas etapas en la edad de los pueblos. La vida de los pueblos se divide no por años ni por siglos, sino por las gestas de sus patriotas y por la mutación de su desenvolvimiento en el camino del progreso.

Por esta consideración, podemos decir que si Filipinas es relativamente joven en el reló de los tiempos, tiene sin embargo la misma madurez de perfección y adelanto que los pueblos más antiguos de la vieja Europa y de la viril América, pues a la par que los pueblos más progresivos, ha llegado a gozar de la edad del aire. No hace apenas cuatro lustros y en un tiempo muy breve pero intenso de actividad y emulación, nuestro país recorrió toda la era de la edad del automóvil; y hoy comienza a vivir pujantemente sus primeros años de vida aérea.

La provincia de Iloilo, al pisar los primeros jalones de esta edad aérea, no puede menos de sentir hondo júbilo, porque comprende que ha hecho volver las páginas de la Historia patria para comenzar un nuevo capítulo de progreso y es por esa razón por que todos los elementos de Iloilo se han congregado en la solemne inauguración de la línea aérea Iloilo-Negros e Iloilo-Manila. Todo este avance en el camino del desenvolvimiento material sigue a nuestra evolución constante en el camino de la cultura espiritual, porque es preciso que el águila de la civilización sepa conquistar las cumbres, o por medio de las guerras o por medio de las alas.

En los tiempos modernos en que las máquinas han rendido el máximo de eficiencia bajo el poder de la inteligencia humana, los medios más rápidos de comunicación de un punto del globo al otro, con los transatlánticos en los océanos y los ferrocarriles expresos en las ciudades y desiertos; ya se puede dar un paseo por los polos y hacer una recorrida alrededor de las esfinges y de las pirámides del Sahara. Pero el ciclo admirable de la rapidez no puede completarse, mientras no se constituya al triángulo de los medios de comunicación en cada uno de los tres elementos geográficos del mundo: la tierra, el mar y el aire. Por eso, después de los ferrocarriles rápidos que parecen flechas y de los trasatlánticos poderosos que parecen palacios, hay necesidad de los globos dirigibles y de los aeroplanos segurísimos que parecen hamacas suspendidas en el espacio.

Y la "Iloilo-Negros Air Express" ha venido a completar el tercer lado del triángulo de las comunicaciones modernas para la provincia de Iloilo. La vida de la provincia queda marcada desde este momento con un nuevo índice de oro, en el capítulo de sus luchas por el progreso. Bienvenida sea pues esa paloma mensajera del progreso que si un tiempo nació en nidos europeos, no dudo que al correr de los tiempos, sus descendientes anidarán aquí y de nuestras planicies levantará el vuelo en lo futuro una bandada gloriosa de aeroplanos filipinos.

GRUÑE su EQUIPO de RADIO?

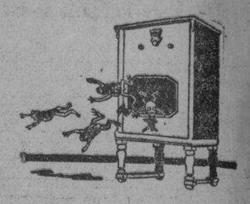

Si hace ruido, llame a nuestro departamento de servicio.

Cualquier trabajo desde la instalación de un nuevo juego de

Radiotrones RCA

a la completa reconstrucción hacemos pronta y satisfactoriamente.

RCA

Distribuidores Exclusivos en Filipinas:

Erlanger & Galinger, Inc.

601—Escolta—609

Iloilo Manila Cebú

"Encuentro que Colgate hermosea los dientes...perfuma el aliento!"

QUÉ agradable sensación saber que sus dientes relucen de blancos... que su aliento no desagrada! Por la mañana y por la noche cepillese los dientes con Colgate—la pasta dentifrica que contiene ese ingrediente abrillantador especial que usan los dentistas. Hace algo más que limpiarle los dientes con reluciente brillantez. Su sabor delicioso y confortador le deja el aliento dulce, puro y fragante. Mal aliento lo causan a veces los residuos alimenticios entre los dientes. Colgate corrige esta condición. Beneficiese de estas ventajas de Colgate—comience a usarlo desde hoy.

Colgate lleva el Sello de Aceptación del Concilio Terapeútico Dental de la American Dental Association.

DC331

TRAJES BLANCOS---

Ahora es la ocasión de mandar hacer esos trajes blancos que tanto los necesita—encomendándolos a Jose Garau —antes que empiece la temporada de calores. Corte y ajuste perfectos, desde luego, ademas de su atención personal en los detalles.

Hamilton-Brown
103-11 ESCOLTA

EL CONCURSO DE CALCULOS DEL CITY GROCERY
SU ULTIMA OPORTUNIDAD

Envie este cupón juntamente con un billete de P1.00 y gane

PROBLEMA:

Cuantas Bolas de Naftalina hay en el Receptaculo de Cristal? Dimensiones interiores

Altura del Receptaculo ..... 31¾ pulgadas
Ancho en ambos lados ..... 10½ pulgadas
Circunferencia de cada Bola Naftalina ..... 2⅝ pulgadas

NOTA—
Al recibo de P1.00 le enviaremos por correo el correspondiente ticket.

P1,000.00

Serie No.

Nombre .....
Ocupación .....
Dirección .....
Calculo .....
Fecha ..... Hora .....

Tel. 2-69-83 CITY GROCERY 521 Echague

Deje que EL NUEVO FORD V-8
Le Revele Su Propio Valor

EL Nuevo Ford V-8 es su mejor propagandista. El le dice: "Venga Ud., coja el volante. No le dejaré atolondrado con palabras rimbombantes o alegaciones exageradas. Le llevaré dondequiera lo indique y le dejaré a su buen criterio decidir cuán bueno soy".

Esta es la mejor forma para decidirse sobre un coche—embarquese en él y vea lo que puede hacer. Los hechos son la mejor prueba. Embarcarse para decidirse.

Ford

Goce de la sensación manejándolo hoy. Deje que el Nuevo Ford Ocho le revele su propio valor, suave funcionamiento y marcha cómoda.

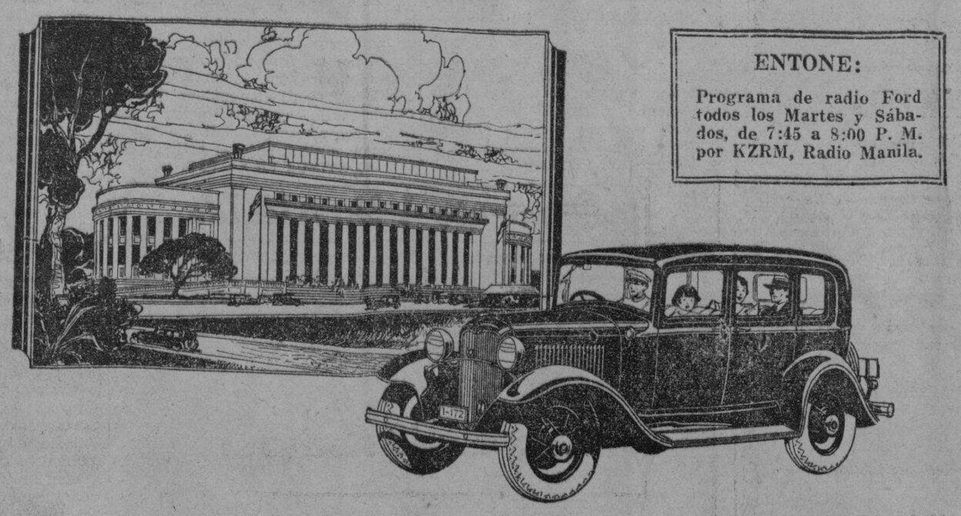

ENTONE:

Programa de radio Ford todos los Martes y Sábados, de 7:45 a 8:00 P. M. por KZRM, Radio Manila.

"Despues De Vender Servimos"

MANILA TRADING & SUPPLY COMPANY

Oficina Central y Sala de Exhibición:
Port Area (Malecon)
MANILA

AHORA - GRATIS!

COMPRE UN TUBO MEDIANO DE →

CREMA DENTAL COLGATE
RECIBA UNA PASTILLA COMO REGALO DE
JABON PALMOLIVE
--GRATIS--
EN SU DISTRIBUIDOR AHORA

M.E.C.D. 2016

Quezon y su familia saldran definitivamente a bordo del barco italiano 'Conte Verde'

Aguinaldo y los otros miembros de la misión irán en otro barco si deciden salir para Estados Unidos

El presidente del senado Sr. Manuel L. Quezon y familia, menos que haya cambios en los planes, saldrán a bordo del lu- so barco italiano "Conte Verde" el 18 de marzo con rumbo a talia de paso para los Estados Unidos. Como se sabe como un to de cortesía, el premier Mussolini de Italia había ordenado ue el barco "Conte Verde" que no hace viajes a Manila, viniera Filipinas solamente con el objeto de sacar al presidente Quezon.

Se ha sabido que fuera de su fa- lia y ayudantes, ningun otro iembro de la propuesta misión arta irá con el presidente Quezon el barco italiano.

Si el general Aguinaldo y los otros iembros de la propuesta misión se ciden marcharse, cogerán un bar- probablemente directo a Esta- Unidos saliendo de aquí más rde para llegar a América poco tes de la apertura del congreso sesiones especiales.

El representante José G. Domin- en una declaración hecha ayer enfatiza que él está en contra de la ley Hare-Hawes-Cutting.

A pesar de esto según el representante Domingo él no ha hecho nada para que el presidente municipal de su pueblo se declare también contra la medida. El representante Domingo hizo esta declaración para desmentir que él había hablado sobre la ley Hare-Hawes-Cutting en Tárlac y que había amenazado al presidente municipal de su pueblo con la expulsión si no defendía sus ideas.

MILES FUERON A VER AYER LA PARADA FLORAL

Lista de las carrozas y grupos mas hermosos que merecieron premios

La parada floral celebrada ayer como uno de los acontecimientos del Carnaval, atrajo a miles de personas que desafiando el calor de la tarde se alinearon por la Avenida P. Burgos hasta la Luneta.

La parada resultó la más hermosa y más interesante de las cuatro paradas del Carnaval, con el solo lunar de que un grupo de sujetos irresponsables reunidos precisamente frente a la estación policiaca de la Luneta, estuvo molestando a las reinas con sus bromas con manifiesta tolerancia de la policía.

Tomaron parte en la parada en automóviles bien adornados y con sus respectivos consortes, Srta. Filipinas de 1933 y Reina del Carnaval, Engracia I, la Srta. Visayas, Blanquita Opinión, la Srta. Luzón, Charity Crow, y la Srta. Mindanao, Srta. Biunas.

Las carrozas que merecieron premios por su belleza son las siguientes:

Por ser la carroza más artística: Far Eastern College.

Por ser la carroza más alegórica: Arlegui Association.

Por ser la carroza más típica: De Leon and Co.

Por ser la carroza más original: Malabon Standard High School.

Por el mejor grupo: Asociación de Tilburies.

Por el automóvil mejor decorado: 1.er premio: Marcela's Beauty Parlor; 2.o premio, Charity Beauty Parlor; y tercer premio, Rosario Ballecer Beauty Parlor.

Por el vehículo tirado a caballo mejor decorado: 1.er premio, A. Morava; 2.o premio, Francisco Trinidad; 3.er premio, Fidel Capistrano.

Solon y Gobernador Envueltos en el Caso Viola

En caso de que el procurador general Serafin Hilado decida investigar todos los hechos sobre el asunto de Viola, es posible que hasta un representante del Centro de Luzón y un gobernador provincial del mismo distrito, sean complicados.

El procurador, según se tiene entendido, ha recibido documentos de la división de información de la Constabularia que complican al solón. Se alega que cuando se expidió la orden de arresto contra Viola, éste se hallaba escondiéndose en la casa del representante, a fin de evitar su detención mientras sus parientes estaban trabajando para perfeccionar la fianza.

Se alega también que se ignora el paradero de la copia original de la carta del jefe de policía de Cabanatuan que contenía revelaciones de la sirvienta de la casa de Viola, y fué enviada al gobernador general. El comandante provincial de Bulacán recibió solamente una copia de esta carta. Se cree que sea quien fuera el que haya recibido la carta original, habría avisado de ella inmediatamente a la familia de Viola, pues los restos de Magda la sirvienta que se alega fué asesinada, fueron sacados del solar de Silvio Viola y tirados al río.

También se dice que se han hecho esfuerzos para que el fiiscal y la constabularia fuesen benignos con Viola. Como prueba se cita el traslado de Viola de la carcel provincial a la carcel de su municipio natal San Miguel, en donde después la constabularia halló que se le permitió dormir en el hospital sin guardia.

Se dice además que la familia de Viola están trabajando para el traslado de los oficiales constabularios que tuvieron que ver con el caso a otra provincia.

Arranz Esta A Favor De Que Haya Jurados En Filipinas

El proyecto de establecer en Filipinas el sistema de jurado en los tribunales de justicia es bueno, segun declaró esta mañana el senador Melecio Arranz.

"No soy abogado" dijo el senador Arranz "pero creo que ese sistema sería eficaz para proteger los derechos de los acusados y tambien del gobierno."

Por su parte el senador Hidrosollo dice que su opinion personal es que las condiciones actuales en Filipinas no son apropiadas aun para la implantacion del sistema de jurado en los tribunales de justicia.

Una Velada Necrologica En Honor De Una Victima Celebraran Los Obreros

Bajo los auspicios del Congreso brero de Filipinas, Inc. que pre- de el lider obrero, Sr. Hugo A. etaga, una gran velada necroló- ica de desagravio se llevará a cabo esta capital el 25 de los corrien- . Dicha velada se dará en honor la criada Eusebia Cobarrubias, las "Magda" que fué martirizada r su amo y encontrada muerta el a siguiente.

Este acto se dará en la Capilla rdiente de la Funeraria Paz, situada en la esquina de la Calle Azcárraga y Misericordia. Una fotografía de la criada se expondrá en medio de la capilla rodeada de coronas. El Sr. Vicente Francisco, vice-presidente de la Liga de Abogados que ha urgido la revisión de la causa que tiene relación con Magda, será también invitado a hablar en esta ocasión. Además, varios liders obreros, entre ellos los Sres. Antonio D. Paguia, Hugo A. Retaga, Rufo M. Covacha, Amando Castro y otros pronunciarán oraciones fúnebres.

También habrá algunos números de canto que serán ejecutados por distinguidas señoritas de Manila. El Sr. José Perez de Tagle será el encargado de preparar los números musicales.

A este acto asistirán representaciones de las organizaciones obreras de Manila y provincias. Las organizaciones aparceriles en provincias han prometido enviar sus representantes a este acto.

El Gasanol Como Combustible Eficaz Para Automoviles

Los coches Ford adquiridos por la Makabayan Taxi Cab Co. que usan como combustible el Gasanol de la Tondeña Inc.

Los miles de dueños de automoviles que durante estos ultimos años han estado usando el Gasanol como combustible de sus vehiculos de motor se van multiplicando cada dia. Esta es una indicación de que en Filipinas, como en todas partes, una industria nativa que en igualdad de circunstancias se asemeja en eficiencia y calidad a otra del exterior, está llamada a prosperar como lo comprueban las ininterrumpidas actividades que hoy dia se notan en la destileria La Tondeña Inc., productora exclusiva del Gasanol.

La mayor parte de nuestras compañías de transportación terrestre, incluyendo a la Manila Railroad Company, son grandes consumidoras de Gasanol, en el que han hallado el combustible ideal para sus motores de combustion interna.

Tenemos entendido que La Tondeña tiene numerosas cartas de testimonio, firmadas por los que usan Gasanol en sus medios de locomoción, en donde explican la satisfacción que el Gasanol les produce, tanto en la economia como en la eficiencia de sus motores.

Un motorista entusiasta que de su coche disfruta todos los encantos que el automovilismo produce, dice que antes de haber adoptado el uso del Gasanol, tenia que pensar dos veces si hacer un viaje largo de placer o no, debido al costo tan elevado del combustible. En cambio, ahora que "uso el Gasanol", dice este automovilista, "no me preocupo en lo mas mnimo de lo que en combustible me va a costar el viaje. Y, mi familia, mi esposa e hijos, y yo, mismo, estamos contentos porque los domingos lo pasamos haciendo viajes largos a las provincias contiguas."

Las ventajas del Gasanol no consisten solo en su baratura, sino que tambien en lo bueno que es para el motor del coche. No produce el carbon excesivo que otros combustibles acumulan en los cilindros. Como funciona a una temperatura relativamente baja, el consumo de aceite lubrificante es proporcionalmente bajo.

La Tondeña Inc. tiene proyectada la apertura de clases de instrucción para familiarizar a los dueños de automoviles en general y a los choferes en particular, en el uso del Gasanol.

Los Clasicos Cicerones De Sevilla Estan Por Desaparecer

Sevilla (AP)—Los clasicos "cicerones" de Sevilla, que enseñaban la ciudad y sus monumentos y lugares pintorescos a los turistas que la visitaban, estan proximos a desaparecer victimas de la falta de trabajo.

Los celebres "Cogenios," "El Gitano," "El Marmota" y otros muchos no menos famosos y conocidos, pasan por unos momentos muy dificiles.

Los movimientos sociales de Sevilla, la crisis mundial, y tantos y tantos otros motivos, han dejado la ciudad sin visitantes y las habilidades y erudiccion de estos antiguos "cicerones" no tiene aplicacion y remuneracion.

Continuara Mañana La Almoneda De Los Muebles De Strauss

Mañana, no obstante ser domingo, continuará la almoneda privada de los muebles de Emmanuel Strauss en su antigua residencia en la calle Sinagoga 136, desde las 9 de la mañana, según anunció hoy el abogado Canillas, de La Estrella del Norte. La casa ha dispuesto de personal para atender la venta de mañana. Se ha hecho esto para dar oportunidad a aquellas personas que por razón de sus atenciones no pueden acudir a la almoneda en días laborables.

CARNAVAL Y EXPOSICION DE 1933

Febrero, 4 al Febrero, 19

HOY, 18 de Febrero 1933

3:30 P. M. Juego de Futbol, ST. JOSEPH vs. CASINO-NOMADS

5:00 P. M. Cierre del FESTIVAL MUSICAL de 1933.

Programa especial

Concurso Coral: RIZAL H. S. GLEE CLUB vs. BULACAN H. S. GLEE CLUB

Concierto por las siguientes Bandas:

S. PEDRO MAKATI---MALABON PULA

VICTORY BAND---BANDA 82 (Polo)

Cada Banda tocará dos piezas de su propio repertorio, después las cuatro bandas juntas tocarán la overtura de "Raymond" bajo la dirección del Dr. F. Santiago, del Conservatorio de Musica.

Su Majestad, la Reina Engracia I del Carnaval y Exposición de 1933 asistirá a este concierto.

9:00 P. M. VARSITY BALL

NOTA: Las Universidades participantes mostrarán y demostrarán sus contestaciones a esta pregunta: "Qué aportarán Uds. por su universidad?"

Billetes: P1.00 por persona. Precio especial para estudiantes en grupos.

Mañana, Febrero 19

La Exposición y todas las demas exhibiciones permanentes se abrirán a las 10:00 A. M.

3:00 P. M. Juego de Baseball, ASAHI vs. ALL MANILA

Billetes: P1.00—P0.50—P0.20

7:00 P. M.—8:30 P. M.—10:45 P. M. EXHIBICION DEL EJERCITO AMERICANO

9:00 P. M. BAILE DE MISS PHILIPPINES

Billetes: P2.00 un caballero y una señora; P0.50 por cada señora extra.

Atracción principal: Presentación de premios a Miss Philippines, Miss Luzon, Miss Bisayas y Miss Mindanao.

Veinticinco
Caracteristicas Sobresalientes
del
NUEVO BUICK DE 1933

Cada una de ellas es una razon de la preferencia de 3 a 1 que goza el Buick entre los de su precio

Los nuevos Buicks expuestos hoy, son ciertamente mejores, más elegantes y de buen funcionamiento que cualquier modelo manufacturado en los 29 años de inmejorable fabricación de coches. Para su información, anotamos las siguientes características sobresalientes de los Buicks de 1933:

Revise estas Características de Buick

1 Estilo perfilado y elegante con aislador completo de calor y ruido.

2 Nueva ventilacion graduable Fisher (individualmente regulada) para la salud, confort y seguridad.

3 Centro de gravedad mas bajo—todos los modelos son dos pulgadas mas bajos.

4 Nuevos guardalodos — Parte posterior mas perfilada.

5 Mayor visibilidad desde el asiento del conductor.

6 Nuevas distancias entre ejes—de 4 a 9 pulgadas mas.

7 Pisadores delantero y trasero mas anchos.

8 Nueva máquina de ocho cilindros con valvulas al tope, acojinada en caucho en cinco puntos de suspensión.

9 Equipos de cristal de seguridad en el parabrisas y ventiladores en las ventanillas.

10 Nuevo botón de arranque en el tablero de instrumentos.

11 Nuevos faroles de múltiple destello.

12 Nuevos amortiguadores hidraulicos de inercia regulados automaticamente.

13 Bastidor mas robusto y rígido de tipo "X".

14 Antena de radio convenientemente colocada.

15 Puertas delanteras mas anchas.

16 Asientos mas anchos en todos los modelos Sedan.

17 Tablero de instrumentos del tipo aviacion con compartimiento mas conveniente.

18 Nuevas cerraduras de seguridad en todas las puertas de los modelos cerrados.

19 Tubo de desagüe termostáticamente regulado que asegura una temperatura correcta del agua.

20 Carburación doble con regulador del calor automático.

21 Eliminador de sacudidas en todos los modelos.

22 Embrague automático mejorado, mas rueda libre y cambio de marcha sincronizado con segunda silenciosa reguladas.

23 Regulador de la temperatura del aceite de la máquina.

24 El afamado Eje Propulsor del Buick.

25 Chasis sellado y máquina triplemente sellada con todas las piezas vitales protegidas de polvo, suciedad y agua.

El Buick de 1933 Es el Mejor *Buick* que se haya construido jamas

Se exhiben hoy

Visite nuestro salon de exhibición y vea los nuevos Buicks. Examine cada perfeccionamiento y pida una demostración.

Precios mas bajos.

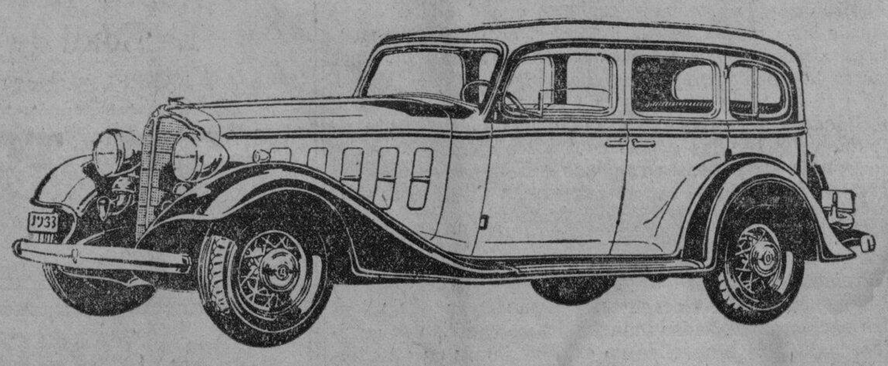

Automotive Sales Company

2 Isla de Romero

M.E.C.D. 2016

LA VANGUARDIA

DIARIO FILIPINO INDEPENDIENTE

Consagrado a la defensa de los derechos e intereses del pueblo filipino

EDITADO POR "TVT PUBLISHING CORPORATION"

PEDRO AUNARIO, Editor Asociado — FRANCISCO RODRIGUEZ, Director de Informaciones

MIEMBRO DE LA ASSOCIATED PRESS.

La "Associated Press," es la unica autorizada a reproducir despachos periodisticos acreditados o no a ella y publicados en este periodico. Tiene el mismo derecho sobre las noticias locales que aparecen en este periodico. Los derechos de reproduccion de despachos especiales tambien quedan reservados.

OFICINAS: Edificio TVT Calle Florentino Torres, Santa Cruz, Manila. Apartado de Correos No. 775.
Telefono: 2-11-34 con comunicacion con todos los departamentos.
Oficina en Nueva York 33 West 42nd Street, Tel. Pennsylvania 6-14-85.

(Registrado en la Oficina de Correos en Manila como correspondencia de segunda clase el 19 de Febrero de 1910).

PRECIOS DE SUSCRIPCION:

En Manila—al mes	₱ 1.50
En el extranjero—al año	36.00
En Provincias:	
Al mes	1.50
Trimestre	4.50
Semestre	8.00
Un año	15.00
Sabatino—al año	5.00

(Pago Estrictamente por Adelantado)

NOTAS EDITORIALES

QUE HAYA TOLERANCIA

DE acuerdo con la órden del nuevo procurador general, todos los alegatos que de aquí en adelante se sometan ante la Corte Suprema deberán estar redactados en inglés.

Esto quiere decir implícitamente, si no andamos equivocados, que el uso del castellano ante el Alto Tribunal, quedará excluido oficialmente. Parece justificado creer que si un fiscal ha de estar obligado a presentar su alegato en inglés, el abogado de la parte contraria tendría que usar de la misma lengua cuando tuviese que informar, o contender con el representante de la fiscalía para que nuestra Corte Suprema pudiese comprender bien todos los argumentos.

Nosotros pedimos con todo respeto, tolerancia para el castellano en los tribunales de justicia; pedimos que el uso de ambas lenguas se mantenga como hasta ahora, sin daño para nadie, dentro de las condiciones de la realidad de nuestra vida social. Nosotros creemos que los fines de la justicia quedarán mejor servidos dejando a ambas partes en libertad de expresarse en la lengua que es familiar para cada una, para que puedan explicar con claridad sus razones.

PIDIENDO SUGESTIONES

UN ciudadano, dueño de un "garage", nos pide que hagamos ciertas sugestiones para ver la manera de dar cierta aplicación util a las placas numeradas de los automoviles que todavía se hallan en perfecto estado de utilidad, o de servicio. Como no tenemos ninguna sugestión que darle, al menos que el buró de obras públicas tenga alguna, vamos a dejar que dicho ciudadano hable por sí mismo.

—Esas placas, si se pudieran transformar en juguetes para los niños, servirían para algo. Yo tengo un par de zapatos viejos, con las suelas agujereadas, que acabo de venderlo al chino zapatero remendón. Tengo algunos hierros también viejos, que otro chino los ha adquirido por una peseta. Tengo dos botellas vacias que también han sido adquiridas por un chino. Pero, por estas placas que se encuentran en perfecto estado de uso y que me han costado ₱2.00, nadie me ofrece ni cinco centimos por ellas.

Eso de que nuestro gobierno obligue al dueño de un "garage", un negocio que hoy se halla sometido a ruda competencia, a cambiar las placas de los automoviles cada año, me parece que es un gran abuso. Se comprende que una cosa ya gastada sea retirada de la circulación por inservible; pero no se comprende que un objeto que todavía puede ser aprovechado por su dueño, se tire y se desperdicie a la fuerza, solo porque el gobierno necesita ingresos, o ha encontrado en el uso general de los automoviles hoy día, un medio bárbaro de castigar el desarrollo de los negocios, y del progreso mismo.

La teoría del impuesto, directo e indirecto, no debe implicar el derroche, ni debe ir contra la economía individual. Y yo sostengo, que obligar a los ciudadanos que manejan los 15 o 20 mil transportes de motor terrestre que hay en Filipinas, a cambiar de placas cada año, sin tener en consideración para nada absolutamente, el buen estado en que todavía se encuentran las placas que solo llevan un año de vida, es fomentar el desperdicio de una cosa útil, y es un abuso, además, incalificable contra la economía individual.

Lo equitativo sería fijar siquiera un tiempo razonable de duración en el uso de dichas placas. Nuestro gobierno, con sus despilfarros, sus "grafts" incorregibles, sus imposiciones estúpidas, y su falta de sentido común, está dando la razón inconscientemente a los que piensan que su existencia es un "mal necesario".

NO EXISTE

EN la vida de relación entre los pueblos, la justicia económica no existe. No hay más que realidades económicas, y éstas cambian con las circunstancias, o las condiciones bajo las cuales cada pueblo o nación desarrolla sus intereses comerciales. Son unos soñadores sempiternos los que hablan de justicia económica. Esta solo es posible en el terreno de los intereses particulares.

Cuando dos personas, o familias privadas, entablan ante los tribunales un pleito por el reparto de una herencia, o la participación de unos socios en el reparto de las utilidades de una compañía por acciones, los magistrados pueden interpretar la ley justamente, y otorgar la justicia a quien se merece.

Pero, en el caso de las naciones cuyos intereses materiales estan en conflicto por efecto de las nuevas condiciones del desarrollo económico, no existen tribunales legalmente constituidos. Las mismas naciones que tienen alianzas para la defensa mútua de sus intereses, no vacilan en romper tales alianzas cuando los intereses de ambas naciones aliadas se hacen divergentes.

¿No se ha visto acaso en la guerra mundial de 1914, cómo Rumania é Italia, que eran aliadas formalmente de Alemania, volvieron las armas contra los alemanes, el día mismo en que los intereses rumanos e italianos se hicieron divergentes de los intereses germanicos? ¿No fué el mismo Poincaré, quien, en un discurso pronunciado en Dunkerke, según Le Bon, dijo que cuando ésta ciudad llegó a ser una competidora peligrosa para el comercio inglés, Inglaterra intentó incendiarla?

Estos hechos son elocuentes, y demuestran que mientras las naciones civilizadas industriales no cambien de constitución, la justicia económica no existirá jamás en ésta tierra. No hay mas que realidades económicas, implacables, causa eficiente de las grandes transformaciones del mundo moderno.

Legislaciones Aprobadas

Autoridad sobre imposición, fijación y recaudación de peajes de caminos, puentes o barcas es la proveida en el Bill Núm. 145 del Senado que, con la sanción favorable del gobernador general es Ley Núm. 3965 de la IX Legislatura Filipina desde el 2 de diciembre de 1932. Dispone así:

Ley

que reforma los Artículos Dos mil ciento treinta y uno y dos mil ciento treinta y dos de la Ley Número Dos mil setecientos once, denominada Código Administrativo Revisado.

El Senado y la Cámara de Representantes de Filipinas constituidos en Legislatura y por autoridad de la misma decretan:

Artículo 1. Por la presente se reforma el artículo dos mil ciento treinta y uno de la Ley Número Dos mil setecientos once, denominada Código Administrativo Revisado, de modo que diga lo siguiente:

"Art. 2131. *Carreteras, puentes y barcas provinciales de peaje.*—Cuando la junta provincial de alguna provincia considere que tal procedimiento es necesario para la debida conservación de alguna carretera provincial dentro de la provincia, puede designar dicha carretera o parte de la misma, o cualquier puente o barca construidos o que se hayan de construir o mantener como parte de la misma, como carretera, puente o barca de peaje, y puede fijar los tipos del peaje o barcaje que se hayan de pagar por el uso de los mismos, mediante autorización del Gobernador General y recomendación del Secretario de Comercio y Comunicaciones, cuando se trate de carreteras, y en el caso de puentes o barcas, mediante autorización y aprobación del Secretario de Comercio y Comunicaciones: *Entendiéndose*, Que los tipos de peaje que se hayan señalado no estarán sujetos a la revisión de la Comisión de Servicios Públicos."

Art. 2. Por la presente se reforma el artículo dos mil ciento treinta y dos de la Ley Número Dos mil setecientos once, denominada Código Administrativo Revisado, de modo que diga lo siguiente:

"Art. 2132. *Recaudación y aplicación de los impuestos de peaje.*—En el ejercicio de la autoridad anteriormente conferida, la junta provincial puede construir barreras y equipar barcas y puede emplear las personas necesarias para la explotación de las mismas. Los productos procedentes de dichas fuentes se aplicarán exclusivamente al pago de los intereses y a los fondos de amortización cuando la carretera o puente de peaje de que se trate se haya costeado con fondos obtenidos de préstamos o de emisión de bonos, y a la reparación y conservación de la carretera, puente o barca de peaje donde se hayan hecho las recaudaciones: *Entendiéndose*, Que el cobro de peajes en las carreteras y puentes cesará cuando se hayan reunido fondos suficientes para pagar o liquidar la deuda."

Art. 3. Esta Ley tendrá efecto en cuanto sea aprobada.

Aprobada, 2 de diciembre de 1932.

Esta Ley, que tuvo su origen en el Senado de Filipinas, fué finalmente aprobada por el mismo el 7 de noviembre de 1932.

Finalmente aprobada por la Cámara de Representantes el 9 de noviembre de 1932.

CONTINUAN LAS FELICITACIONES

Bowers emplea a un oficial para contestar cartas y telegramas

Conocidos comerciantes de Manila y de provincias, entre americanos y filipinos, altos funcionarios del Gobierno, oficiales del ejercito y casi todos los comandantes provinciales de la Constabularia, y jefes de distrito, estan enviando hasta ahora felicitaciones, ya por carta ya por telegrama, al General Clarence H. Bowers, recientemente nombrado Brigadier General y Jefe de la Constabularia.

Los telegramas de provincias comenzaron a llegar al despacho del General Bowers al dia siguiente de haberse publicado por La Vanguardia su nombramiento y muchos dicen haberse enterado de la noticia por la diseminacion por radio de las noticias de este periodico.

Solamente para contestar estas cartas y demas demostraciones de afecto al nuevo general, se ha tenido que emplear a un oficial para encargarse de ellas, pues son tantas que el nuevo jefe de la Constabularia apenas tiene tiempo para contestarlas.

Hay informes de que los oficiales de la Constabularia estan preparando algo que servira como una prueba mas de afecto hacia el General y su señora.

"De Broma y de Veras"

—Quien es ese hipopotamo que está sentado en esa butaca....?

—Es la de Ferruginoso! Y por cierto que se ha traido al teatro toda la caterva de hijas que tiene.... Allí en el palco de las de Mochales hay dos.... Y en el de las de Trompetini, están dos más....

—Quien es esa señora de Ferruginoso?

—Oh, el tipo más curioso de Manila! Tiene catorce hijas, que son el hazmereir de la gente y cursis como ellas solas....

—Que barbaridad, como se rasca la mamá!

—Tiene esa buena costumbre. La buena señora cree que nadie la mira y no es extraño que se raspue la espalda con el abanico de esa manera tan desesperada....

—Debería darse cuenta de que está en un sitio público....

—Pero el caso es que no se la dá.

—Le costará un dineral la entrada. Catorce hijas y ella hacen quince. A dos pesos butaca, son treinta pesos....

—Eso sería si pagasen, pero el caso es que vienen de gorra. Y cuando termina un acto, ya tiene Vd. a todas las niñas a la desbandada distribuyéndose por palcos y butacas para saludar a sus amistades....

—Eso no es correcto.

—No será correcto, pero el caso es que las vean en el palco de las Pulguini, de las Trompatini o de las de Bonito Clarinete, que son las de más viso en Manila.

—Y en donde estará el resto de la familia?

—Hemos encontrado ya a cuatro, al lado de la mamá hay siete.... Y en el palco de las de Bonito Clarinete veo dos....

—Falta una....!

—A esa, como es la más pequeña, la tendrán debajo de la butaca para que no ocupe mucho sitio.

—Me gustaría conocer a tan original familia.

—Venga conmigo y se las presentaré.

Mr. Pérez y Mr. López se levantan de sus asientos y se dirigen a las butacas ocupadas por las de Ferruginoso.

—Oh, Mr. Perez! Qué de bueno por aquí?

—Da. Torcuata, el placer de saludarle y al mismo tiempo presentarle a un buen amigo recien llegado de España.

—Tanto gusto caballero! A nosotras las "españolas" nos produce un gran placer saludar a un compatriota.

—El placer ha sido mío....!

La señora de Ferruginoso, era una señora de unos sesenta años y de una gordura bastante exagerada. Vestía traje negro de seda e iba muy emperifollada. En la mano derecha, sujeto por los dedos pulgar, índice y de corazón, llevaba un pañuelito de seda.

—Ya vemos que han venido Vds. a distraerse al teatro—dijo Mr. Perez.

—Oh, no pensabamos venir! Fué de repente; las niñas se empeñaron y casi a la fuerza me trajeron, así es, que me encuentran Vds. hecha un guiñapo y a medio vestir como quien dice.

Da. Torcuata, a medida que hablaba, gesticulaba con el brazo en cuya mano llevaba el pañuelo, como queriendo que sus dos interlocutores se dieran cuenta de que era de seda.

Todas esas jóvenes son hijas de Vd.—dijo Mr. Lopez.

—Sí, señor, y en el palco de las de Bonito Clarinete tengo a Robustianita y a Eva; en el de las de Trompetini a Casimirita y Ulogia, y con la familia de Mochales a Lilí y Baby... Estas son Fifí, Mimí, Lulú, Colorines, Chicharronceto y Esterita. Canutilla se ha marchado a cierto sitio por habersele aflojado un tornillo...

—Pues señor!—pensaba Mr. Lopez—Porque no se las llamará a estas jóvenes con su nombre de cristianas?

—Simpáticas hijas tiene Vd.—agregó en alta voz.

—Muchas gracias, caballero! No es porque lo diga yo, pero ahí tiene Vd. a mi hija Eva, que se lleva los hombres de calle....

—Algún Adán será quien vaya detrás!—murmuró Mr. Lopez.

—Casimirita se gana de taquígrafa un sueldo de 150 pesos y Lulú más de cien dando lecciones de Esperanto.... Es lo que yo las digo: Aprended a trabajar, que el día que falte vuestro padre, notaremos su falta. Hoy comemos como ricos, pero el día de mañana no sabemos qué nos pasará.... Uf, que calor....!

Da. Torcuata vuelve a rascarse la espalda con el abanico.

—Y su esposo, ya ha venido de Europa?

—Ay mi Balbino, Balbino de mi alma! No se enteró Vd. de lo que le pasó en España?

—No señora!

—Pues a raiz de entrar la República, se presentó a Diputado, y el día de las elecciones lo sacaron....

—De las urnas....?

—No, señor, de donde le sacaron fué de los pies de su adversario que lo estaba pateando. Cuando le reconocieron presentaba una fractura en el peroneal izquierdo, y otra en el frontal con incrustación de una herradura... Cuando los médicos le reconocieron la cabeza con los rayos X, dijeron que no tenía nada.

—Lo mismo decíamos sus amigos... Que no tenía nada en la cabeza—dijo filosóficamente Mr. Pérez.

Mr. Perez y Mr. Lopez se despidieron de tan voluminosa dama y espirituales hijas y se encaminaron a sus respectivas butacas.

—Es cierto que las hijas de esa señora ganan tanto?—interrogó Mr. Lopez a su amigo.

—Quite hombre, ni en sueños! La taquígrafa desempeña sus funciones en la casa Mickey Mouse and Co. El gerente es muy amigo mío y un día me dijo que esa señorita solo gana 60 pesos al mes. Respecto a la otra, con sus clases de Esperanto, no ganará más de 1.50, porque el Esperanto es el idioma universal que no habla nadie....

—Sabe Vd. que es lo que le digo, Mr. Perez... Que en esta bendita tierra se exageran las cosas de un modo atroz. Quien gana diez, dice que cien; si se alimentan solo de "morisqueta," hacen ver que comen faisán. Y algunos, cuando van a Europa o Hongkong, suelen despedirse de sus amistades en el sitio reservado a los de primera clase, para hacer ver que viajan como Príncipes, cuando en realidad van en tercera clase.... Y todo es por el estilo.

"Sí, es cierto. Hay mucho "hambug" como aquí se dice.

LUIS GARCIA-SUAREZ.

Informacion Española

FRENO A DEMASIAS, DIBUJOS CONTRA LA GUERRA Y ALIVIO A NECESITADOS

(De la "Associated Press")

Contra los excesos reprobables

Madrid (AP).— La persecución contra los emblemas de la monarquía y de la aristocracia llega, en algunas partes de España, a excesos reprobables.

Para evitar esto, ha tenido que intervenir la Academia de Bellas Artes de Madrid, que ha pedido protección de los poderes públicos contra los excesos de algunas autoridades.

Desde hace tiempo, aún desde las columnas de periódicos como el Heraldo de Madrid, se ha pedido que desaparezcan los emblemas monárquicos de antiguos palacios y edificios públicos, no comprendiendo que tal desaparición de verjas, paredes, fachadas y puertas llevaría consigo un daño a dichos edificios y a su ornamentación.

En el pueblo de Don Benito, provincia de Badajoz, el ayuntamiento Socialista, ha llegado a obligar a todos los propietarios de antiguos palacios a picar sus puertas y sus fachadas para quitar los escudos y coronas.

Concurso de dibujos anti-bélicos

Madrid (AP).—La Unión de Dibujantes Españoles ha convocado una reunión para celebrar una exposición de Dibujos contra la Guerra.

Asistirán a la misma cuantos dibujantes españoles y extranjeros hagan envíos y se expondrán en uno de los mejores salones de Exposición de Madrid.

En el local de dicha Unión de Dibujantes que está situado en la Casa de la Prensa de Madrid, se reciben de todos los paises envíos para la misma, que promete ser una de las más importantes exhibiciones de arte anti-bélico de España.

Las máquinas de coser empeñadas

Madrid (AP).—En el Monte de Piedad de Madrid, donde hay muchas personas pobres que tienen empeñadas sus máquinas de coser, se ha establecido, por iniciativa de los Consejeros Socialistas del Monte un servicio original.

Consiste este, en que aquellas personas propietarias de máquinas que lo soliciten, puedan ir a usarlas en un local apropósito habilitado en dicho Monte Benéfico.

De esta manera, muchos obreros y obreras, que cuando tenían empeñadas sus máquinas se veían privados de poder ganar un jornal, podrán lograrlo, teniendo claro está que sufrir la molestia de ir al local habilitado para esta clase de servicios, cosa molesta; pero siempre mucho mejor, que no verse privado de máquina en la cual trabajar.—Cardona.

DE LA RUSIA ROJA

MAS NOTAS Y COMENTARIOS

En la República del Salvador han aplastado al Comunismo.

Los comunistas sembraron en aquellas tierras fértiles semillas de bolcheviquismo y las simientes fructificaron en granos de rebelión. Pero los disturbios fueron prontamente sofocados, calculándose en dos mil el número de comunistas muertos. Y el comunismo fué aplastado. Tres días después del alzamiento el gobierno había dominado la situación y la normalidad había sido restablecida. Los principales jefes de la revuelta fueron capturados, si bien algunos de ellos anduvieron escondiéndose o huyeron a Guatemala,—tácticas caracteristicamente comunistas.

Durante el régimen del presidente Araujo fueron toleradas en dicha República la presencia y las actividades de extranjeros sospechosos de pertenecer al Partido Comunista. Ya ha tocado San Salvador los resultados.

Afortunadamente, el Partido Obrero organizado por el ex-presidente Araujo y cuyas doctrinas son completamente anti-comunistas, fué un poderoso apoyo para el gobierno.

Bueno sería que todos los gobiernos tomasen nota de lo anterior.

V. Molotov, presidente del Consejo del Comisario del pueblo, en un discurso que pronunciara y que fué publicado luego por "Pravda", el órgano oficial bolchevique, dijo, entre otras cosas, las siguientes verdades:

"Nuestro índice de producción sigue siendo uno de los defectos de nuestra industria. Por ejemplo: En los Estados Unidos, la producción de pirita de hierro es

(CONTINUA EN LA PAG. 6)

Para MAL DE GARGANTA USE ASTRING-O-SOL CON AGUA TIBIA

CONCENTRADO ANTISEPTICO-GERMICIDA

FORMULA: F. E. Myrrh 3 min.; Oil Wintergreen 10 min.; zinc chloride, 2 gms. In each fl. oz.

Dr. J. R. Santos
DENTIST—ORTHODONTIST
de la Universidad de Northwestern, Chicago, Ill.
Orthodontia—Niños y Dentadura Completa
Horas: 9 a. m.—1 p. m.
3 p. m.—7 p. m. Tel. 2-74-35
Arias Bldg., Cuarto 202, Carriedo, Manila

DR. JUAN TABLANTE
Apendicitis, Tifoidea, Matriz y Bocio
Tuberculosis Pulmonar
Consultas: De 4 a 6 p. m. — *Visita en casos extraordinarios* — 332 Zurbaran (Esq. Oroquieta)
Teléfono 2-14-21

DR. VICENTE R. DE OCAMPO
MEDICO-CIRUJANO
ENFERMEDADES del ESTOMAGO e INTESTINOS—Adultos y Niños. Consejos sobre REGIMEN ALIMENTICIO, Cura y Regimen de los DIABETICOS. TRATAMIENTO de las ALMORRANAS por el Método del Dr. Bensande (SIN OPERACION). Res. 1047 Arlegui—Tel. 2-41-84—Ofi. 925 Ave. Rizal, esq. Lope de Vega—Tel. 2-31-95
11:30 a 12:30 p. m. y 3 a 6 p. m.

Sangre, Orina, esputo, deposición. **LABORATORIO HILARIO** bajo la dirección personal del DR. JOSE S. HILARIO. Vacunas simples y sensibilizadas, Entero-antigenas, Vacunas autoctonas.
Reaccion de Wassermann—Reaccion de Kahn—Reaccion de Van-den-Bergh, modificado por Tissdall-White—Prueba de insuficiencia hepatica—Prueba de insuficiencia renal—Caldo-vacuna (para "Anthrax")—Analisis del Agua.
Se reciben trabajos de provincias.
Oficina: 942 M. H. del Pilar, Malate, Manila—8-12 a. m. y 2-5 p. m., Tel. 5-56-48

Dr. Isabelo Concepcion
Clínica de Diabetes y Niños
Enfermedades de Nutrición, Gastro-Intestinales y Riñones.
Ofi.: 589 Zamora, Pasay.
Tel. 5-12-73
Consultas: 4 á 6 p. m.

JOE BUSH
Tintorero y Lavandero
Procedimiento para hacer a prueba de polilla la ropa.
129 Plaza Sta. Cruz

¡Nuevo Descubrimiento!
La Edad de Una Mujer
ENTRE LOS 19 y 50 AÑOS no será posible adivinar si usa constantemente
LAS FAMOSAS CREMAS **TOKALON**
De venta en todas las Farmacias
Unico Agente **Cesar Arcache** No. 424 Ave. Rizal
P. O. Box 2347.

Dr. JOSE TALAG
De los Hospitales de Madrid, Paris, Viena y Berlin.
Especialista en Alimentacion y Enfermedades de los Niños.
Preparación de alimentos artificiales para niños sanos, enfermos y del periodo de destete
Servicio de biberones a domicilio.
Consultorio: Mindoro No. 20 Paco.
(Entrada Calle Dart)
4 á 6:30 p. m.—Tel. 5-46-83.

PHOTO FINISHING CORP
DEVELOPING & PRINTING
TEL. 2-29-27
114 ESCOLTA

Hemos recibido una gran remesa de BOLSOS DE MANO
en una gran variedad y de los más modernos.
Precios reducidos grandemente desde P1.00 para arriba
ZAPATOS AMERICANOS
Ultimas Creaciones de 1933
para señoras, caballeros.
La más reciente remesa de SEDAS, Calceteria, Brassieres, Joyas de Fantasia, etc.

ABOLAFIA
122 Nueva — Tel. 2-58-79

CUIDADO CON IMITACIONES!
TIKI-TIKI
DE MANUEL ZAMORA
La Mejor Cura Para
BERI-BERI INFANTIL
FARMACIA DE MANUEL ZAMORA
928 R. Hidalgo — Manila — Teléfono 2-65-25

Imprenta de Manuel Zamora
928 R. Hidalgo — MANILA — Teléfono 2-75-05

Nadar— requiere resistencia, resistencia requiere TALISMALT
la bebida saludable, que contiene Malta, Leche, Miel, Huevos y Cacao.
Después de nadar, que cosa mas deliciosa y mejor que TALISMALT para restaurar las energías perdidas?
Haga que no le falte un vaso o taza de TALISMALT caliente después de nadar.
Deliciosamente saludable es la bebida que se prepara añadiendo TALISMALT a la Leche Suiza Natural Marca "OSO".

M.E.C.D. 2016

LA VANGUARDIA

PAGINA SOCIAL

LA VANGUARDIA

ecital conjunto previo al itulo de 'Bachelor of Music'

Veneranda Acayan

Isabel P. Padua

a mezzo-soprano Isabel P. Pa- y la violinista Veneranda Aca- n del Conservatorio de U. P., se sentaran el jueves 23 en un con- rto de graduacion como Bache- of Music. El acto se llevará a bo en el salon de San Beda, a las 0 p. m. Un hermoso y elabora- programa, cuyo texto se publica continuacion, sera ejecutado por s distinguidas concertistas en la che del jueves.

. Vitali—Chaconne in G Minor
Veneranda Acayan
II. (a) Schumann—Ich kannst cht fassen nicht glauben
(b) Mozart—Voi, che Sapete
(c) Wolf—Verborgenheit
Isabel P. Padua
III. Grieg—Sonata in C Minor para piano y violin
Allegro molto ed appassionato
Allegretto espresivo alla Romanza
Allegro Animato
Veneranda Acayan
Julio Esteban Anguita
IV. (a) Haydn—My mother bids me bind my hair
(b) Schubert—Nacht and Traume
(c) Liszt—Lorelei
Isabel P. Padua
V. (a) Acayan-Buenaventura — Romance in F
(b) Sarasete-Introduction et Tarentelle
Veneranda Acayan
VI. (a) Saint Saens—Samson et Dalila
(b) Abelardo—Magbalik ka Hirang (con violin obligato)
Isabel P. Padua
Acompañante: Julio Esteban Anguita.

'Pas de Bouquet', otro de los entretenimientos notables del grandioso Baile Militar

"Pas de Bouquet" es un hermoso ballet clásico arregiado por Terry Terhurne, como uno de los espléndidos atractivos que serán presentados en el baile militar el 26 de febrero. Las alumnas más aventajadas de Mr. Terhurne tomarán parte en esta danza de salón, incluyendo las siguientes jóvenes de la sociedad de Manila: Dorothy Salmon, Marie Corp, Marion Robb, Betty Russell, Marion George, Peggy Hanson, Jean Nelson, Jeanellen O'Connor, Wilhelmina Bowman, y Margaret Nelson.

Este ballet presenta combinaciones espectaculares en ritmo con pasos clásicos arreglados al compás de un melodioso vals de Weber. Las danzarinas lucirán vestido blanco adornado con flores. Cada joven llevará dos hermosos ramos de flores. Este número producirá el efecto de una brillante "batalla de flores".

Lichauco y Reyes, premiados en el Baile de la Prosperidad

Esta noche, el Baile Universitario

Anoche, una nutrida concurrencia cosmopolita asistio al Baile de la Prosperidad en el Palacio de las Danzas, que resulto uno de los mas animados de la temporada carnavalina.

Fué chairman del festival, el secretario ejecutivo de la Asociación de Turismo, Mr. James King Steele.

En los disfraces de anoche, predomino el barong tagalog, y muchas damas se presentaron con el tipico "balintawak". En el concurso fueron premiados los siguientes caballeros:

Por el traje alegorico hecho con material del pais, Sr. Narciso Reyes.

Por el traje alegorico de prosperidad, Sr. Mariano Lichauco. Este represento un enano cargando a un payaso; el payaso llevaba el cuerno de la abundancia. El concurso para señoras se declaro desierto. Formaban el Jurado, la Srta. Luzon (Charity Crow), la Sra. Maria de Altavas, y la Srta. Ofelia Pamintuan.

Esta noche se da el Baile Universitario bajo los auspicios del capitan Fidel V. Segundo. Se adjudicaran premios al mayor y mejor grupo de estudiantes disfrazados, al mayor grupo de fraternidad universitaria y al mayor grupo de mujeres universitarias.

El baile de mañana, ultimo de la temporada carnavalina, esta dedicado a la Srta. Filipinas.

Se Casa Mañana

Está concertado para mañana, 19 de febrero, el enlace de la Srta. Milagros Limcuando, hija de Don Francisco Limcuando y Doña Brigida Gaerlan, conocidos vecinos de Paco, con el Sr. Faustino Gil y Henry, sobrino del ex-representante por Manila, Dr. Pedro Gil. Las ceremonias se celebrarán a las 6:00 a. m., en la Iglesia Parroquial de Paco, siendo padrinos, Mr. Harold Guzner, de la Escuela Forestal de Los Baños, y Doña Marina Y. de Vargas, esposa del subsecretario Jorge Vargas. Después de la boda, los futuros cónyuges recibirán a sus parientes y amigos en la residencia de la novia, en donde se servirá a todos un espléndido desayuno. El viaje de novios será de Manila a Hongkong.

La Señorita Filipinas y las estrellas de las tres regiones, revistando la parada floral

Las beldades del carnaval de 1933, que presidieron la brillante parada floral de ayer, fotografiadas en la tribuna levantada en la Luneta. De izquierda a derecha, Srta. Visayas (Blanquita Opinion): Engracia I, Srta. Filipinas y reina del carnaval de 1933 (Engracia Laconica); Srta. Luzon (Charity Crow); y Srta. Mindanao (Angelina Biunas). Miss Philippines y las tres estrellas presenciaron el resto de la parada floral, la ultima de la presente temporada carnavalina.

KZRM
RADIO MANILA
50,000
WATTS

ERLANGER & GALINGER, INC.
Programa de Mañana
Domingo, Febrero 19

10:30 a. m.—Servicios religiosos en la Union Church.
11:30 a. m.—Musica de Estudio.
12:00 p. m.—'Home Economics' de la General Electric.
12:15 p. m.—'Watch Tower.'
12:30 p. m.—Programa de almuerzo.
3:00 p. m.—Programa Sinfonico.
3:30 p. m.—Baseball.
5:00 p. m.—Programa de 'tea dance.'
6:00 p. m.—'Musical Favorites.'
7:00 p. m.—Platica por un ministro de la Iglesia Catolica.
7:15 p. m.—Recital de piano por Lorine Nash:
'Papillon' (en 12 partes) de Robert Schumann.
7:30 p. m.—Programa de la R. C. A. Victor:
Conrad Thibault, famoso baritono, y la Victor Concert Orchestra.
7:45 p. m.—Phil. Tourist Association.
8:00 p. m.—Programa de Estudio—Recitaciones por Sonia Rifkin, miembro de la Community Players de Manila.
8:15 p. m.—'Salon Group Program,' con John McCormick, solista:
'Serenade, Ave Maria'—'The Lady of the Lake'
'The Hurdy—Gurdy Man'—'Impatience'—'Farewell.'
8:30 p. m.—Presentacion Vasca: cantos y numeros instrumentales.
9:00 p. m.—Noche Sinfonica—Programa Wagneriano:
'Three Great Scenes'
'Tristan and Isolde'
'Rienzi,' overtura.

El Baguio Bachelors Club ofrece otro baile de etiqueta

El Baguio Bachelors Club dará una recepcion y baile en honor de la Srta. Josephine Murphy, por su reciente eleccion como Presidenta del Comité de Señoritas. La fiesta tendrá lugar en el Pines Hotel, en la noche del martes proximo, 21 de Febrero. Formaran la linea de recepcion, la festejada Srta. Josephine Murphy, el Presidente del Club Sr. Dionisio Alunan, la Musa Srta. Justina Vallejo, y el Adviser Dr. Teodoro C. Arvisu. Actuará de presentador el abogado Luis Ortega, Secretario del Baguio Bachelors Club.

La Srta. Josephine Murphy es graduada del Colegio de Sta. Escolastica, y es unica hija del Sr. J. J. Murphy, prominente comerciante de Baguio. Ella viajó al rededor del mundo con su tia, Doña Geronima Romero, de Cabanatuan, Nueva Ecija, durante 1930.

El baile promete ser brillante. Ya se han enviado invitaciones a la crema de la Ciudad de los Pinos. Los "managers" de la fiesta Srtas. Rosario Yandoc, Adela Romero, Sabina Pe Benito y Lucia Bautista, el Teniente San Diego, Dr. Yandoc, Luis Ortega y el Teniente Velasquez estan trabajando con empeño para hacer de la fiesta la mas memorable de Baguio.

Baile en casa de Lourdes Clemente

La Srta. Lourdes Clemente agasajó anoche a sus amistades con una animada reunión seguida de baile en su residencia en la calle Singalong, con motivo de sus cumpleaños.

Entre los invitados, estaban las Srtas. Merceding Castillo, Angelita Crespo, Olga Joseph, Pilar Zulueta, Gloria Alvarez, Alice Levy, Ethel Hinch, Manolita Clemente, Cecilia Rocha, Maria Lopez, Rosario Clemente, Concepción Fernandez, Isabel de Irureta-Goyena, Sres. Manuel Moreno, Antonio de Irureta-Goyena, Antonio Clemente, Ramon Corominas, Salvador Lichnock, Toribio Crespo, Rodolfo Crespo, Rafael Zulueta, Enrique Zulueta, Manuel Levy, y otros más.

De la COLONIA ESPAÑOLA

Por Gloria Romero Salas
Teléfono 5-19-07

Asistida por el Dr. Enrique López, ha dado a luz con toda felicidad una hermosa niña en el Hospital San Juan de Dios, la Sra. de D. Fernando Camus (nacida Rina Berlanga). Tanto la madre como la recién nacida se encuentran en perfecto estado.

Misas Por El Alma De Doña Rosario Hidalgo

Las misas de 6:00, 6:30 y 7:00 a. m., que se dirán el lunes próximo en la Basilica de San Sebastian, serán aplicadas en sufragio del alma de la Sra. Doña Rosario Hidalgo.

La Señora De L. Gana Celebra Su Cumpleaños

Doña Paz Carlos de Gana, esposa de Don Lorenzo Gana, celebró su Biñan con una espléndida cena en honor a sus amistades. Entre los invitados, se hallaban, Doña Silveria Potenciano, Nena y Milagros Potenciano, hijas del doctor del mismo apellido, D. Pascual Lopez de León, y el Dr. Luciano Alcantara.

Manila Grand Opera House
Viernes, Marzo 3, 1933
Exhibición de Danzas Clásicas por los alumnos de la Cosmopolitan Dancing School y de Mme. L. Adameit
PRECIOS: ₱2.00 Y ₱1.00

Prof. F. N. GONZALEZ
Gimnasta Médico y Masseur
Se ha trasladado al
15 Alejandro VI, Sampaloc, Manila. Tel. 2-62-42.

Ternos Bordados
de
Paz Legaspi de Bautista
978 Isaac Peral, Paco.

BALLECER BEAUTY PARLOR
539 P. Gomez — Tel. 2-58-30
RIZOS Y ONDAS PERMANENTES
mediante los metodos FREDERICS y VITA-TONIC
Gustosamente le indicaremos el rizado que le caera mejor y el mas atractivo para Ud.!
Tambien hacemos "FINGER WAVE" y "MARCEL."
Precios muy economicos por un servicio experto y excelente.
Haganos una visita!

Beck's Radio
K Z I B

6:00 p. m.—Informaciones.
6:05 p. m.—Programa Filipino bajo los auspicios del Philippine Music Store Inc.
E. Hernandez Tenor:
(a) "Bituing Marikit"—Abelardo
(b) "Luha at Pagibig"—Ignacio
(c) "Nasaan Ka Irog"—Abelardo y una Transcripcion de "Hating Gabi" ejecutado por el Prof. Ernesto Vallejo.
6:30 p. m.—Programa Español bajo los auspicios de C. Tuason e Hijos, Fabricantes del "Mayon."
Consuelo de Guzman y Maria T. Villarina: "Barcarolle"—Tales of Hoffman: "La Borrachita."
Orquesta Tipica Minotto: "Ternuras" —Tango: "Diga Prenda si me quieres."
Virginia Vera — Soprano: "Chirusa"; "A Orillas del Nilo."
6:45 p. m.—Sr. E. Quirino, Editor de "NOW"—Noticias de la Semana.
7:00 p. m.—Programa internacional bajo los auspicios del Beck's Department Store—Radio KZIB hasta las 11 p. m. Esta "excursion artistica" incluye Japon—Hongkong—Singapore—Africa — Egipto — Palestina—Grecia—Italia — España—Francia—Alemania—Rusia — Austria—Hungria—Noruega—Escocia—Inglaterra—Irlanda.

Domingo, Febrero 19
10:00 a. m.—Programa Musical.
10:00 a. m.—Repeticiones.
10:30 p. m.—Dr. Samuel W. Stagg.
11:15 p. m.—Periodo Sinfonico.
Grande Orchestra Sinfonica di Milano—(Dirigida por M. Tullio Serafin) "Il Crepuscolo Degli Dei"—Wagner.
J. H. Squire Celeste Octet—"Ave Maria"—Schubert; "Spring Song"—Mendelssohn.
5:30 p. m.—Opera bajo los auspicios de la Western Equipment and Supply Co., Manila.
"Pagliacci" de Leoncavallo por famosos artistas italianos, el coro de La Scala de Milan y la Milan Symphony Orchestra dirigida por Cav. Lorenzo Molajoli.

REPARTO
Canio (Punchinelle) Master of the Troupe—Francisco Merli—Tenor.
Nedda (Columbine) His wife Rosetta—Pampanini—Soprano.
Tonio—(The Clown)—Carlo Galeffi—Baritono.
Peppe—(Harlequin)—Giuseppe Nessi—Tenor.
Silvio—(A Villager)—Gino Vanelli—Baritono.
"Cavalleria Rusticana," melodrama en un acto cantado en ingles con coro y orquesta de la British National Opera Company, dirigida por Aylmer Buest.

REPARTO
Santuzza, Betrothed to Turiddu—May Blyth—Soprano.
Lola, wife of Alfio—Marjorie Perry—Mezzo—Soprano.
Lucia, Mother of Turiddu Justine Griffiths—Contralto.
Turiddu, a young soldier—Heddle Nash—Tenor.
Alfio, a Teamster—Harold Williams—Baritono.
9:40 p. m.—Programa Clasico.
Riccardo Stracciari—Baritono: "Carmen"—Toreador—(Bizet); "Carmen"—Largo al factotum.
A. M. Guglielmetti: "Il Flauto magico"—(Mozart); "Le Variazioni di Proch"
Enzo de Muro Lomanto—Tenor: "Lucia di Lammermoor"—Tu che a dio—Do-

(CONTINUA EN LA PAG. 9)

VOGUE SCHOOL
La escuela de corte para señoritas aficionadas a la costura. Instrucción individual en corte y confección de trajes.
2272 Azcáraga
Tel. 2-55-91
(13-18-25-feb.-33)

La
Venta de Carnaval
Continua
GRANDES GANGAS
Persian Carpet House
49 Escolta.

ACADEMIA DE CORTE
de
Candelaria Montenegro
Graduada de la Academia Marte, Barcelona, España
Enseña a hacer padrones, toda clase de prendas de vestir. El curso en tres meses.
Union 541, Manila

BORDADOS MONOGRAMAS
Ropitas para recien nacidos
Lavados en bastidor.
Diríjanse
Felicidad Lazaro
851 O'Donnell. Manila
Muy cerca de la calle Azcarraga

Jabon
SUNSET
para teñir en casa
22 Colores

ACABÓ CON LAS MOLESTIAS

Tosiendo toda la noche
Doña Anacleta Patosis
Se futraba en el país,
Y los vecinos rabiaban,
Hasta que tomó una dosis
DEL TUSSISAN UBOALIS.
BOTICA DE SANTA CRUZ
MANILA.
FORMULA:
Amidopyrin 1 Gm., Atropin, methyl bromat 0.005 Gm., Dimethylethein 0.02 Gm., Rad. senegas 6 Gm.

Un Ramillete de Flores

"Siempre he encontrado el establecimiento de Aguinaldo muy moderno en modas y artículos para señora. Cuando voy de compras para mis vestidos, acudo allá antes".

Charity Crow, Srta. Luzon.

"Conociendo ahora la extensión de su negocio, le aseguro que nuestras mujeres siempre acudiran a su establecimiento para sus necesidades".

Sra. Pilar H. Lim, Presidenta.
Federación Nacional de Clubs de Mujeres de Filipinas.

"Aconsejo a las jóvenes filipinas que distingan entre lo bueno, lo vulgar y lo malo en Vestidos, Peinado y Cosmetico. En estos tres factores dependen su encanto é individualidad. Como primer paso encaminado a este fin, acudan a un buen establecimiento acreditado para sus menesteres en belleza. Por mi parte, me gusta el almacén de Aguinaldo mas que todos".

Blanquita Opinión,
Srta. Visayas.

(Se Continuará)

La Srta. Luzon luciendo el modernista Crepe Ensemble de Aguinaldo

L·R·AGUINALDO
514-520 Juan Luna, Manila
(Cebú) *(Bacolod)* *(Iloilo)*

Cuando llega la Cigueña...

Si la madre no puede criar a su nene...

Asegure la salud de la criatura dandole

LECHE MARCA OSO

tan saludable y nutritiva que es recomendada para nenes desde el dia de su nacimiento.

LA LECHE MARCA OSO

es la leche ideal para los nenés. Es amenudo superior a la leche de la madre, particularmente en los trópicos. Los doctores mas prominentes y las autoridades medicas mas conocidas, la recomiendan.

DIRECCIONES

Para nenes recien-nacidos la Leche Oso se debe diluir y tomar de la siguiente manera:

Edad	Leche	Agua Hervida	Veces por día
1.a y 2.a semana	1 cucharada	3 cucharadas	6
3.a y 4.a "	2½ cucharadas	5 "	6
5.a a 10a. "	4 a 5 "	4 a 5 "	5
11a. a 18a. "	5 a 6 "	5 a 6 "	5
19a. a 26a. "	7 a 8 "	5 a 6 "	5

Desde la semana 27, la leche se debe de dar pura y en cantidades gradualmente mayores.

La temperatura de la leche diluida para nenes nunca debe de ser mas de 37° C.

Es importante el que la criatura sea alimentada a intervalos regulares de tres a cuatro horas, dandole un descanso mayor durante la noche.

La Leche Marca Oso Cria a los Nenes Sanos

M.E.C.D. 2016

NUEVO ASPECTO DEL BILL HAWES SERA DISCUTIDO

Detalle interesante de un debate entre estudiantes de dos universidades

Nuevas fases de la muy controvertida ley de Hawes-Cutting, seran discutidas publicamente cuando los debatistas de la Universidad de Filipinas se encuentren con los de la Universidad de Santo Tomas en el Teatro Metropolitano el 28 de febrero. El jurado no se ha escogido aun, aunque muchas invitaciones ya han sido enviadas a prominentes miembros del Tribunal Supremo.

Un detalle interesante en este debate es que el 'coach' del equipo de Santo Tomas, profesor Pompeyo Diaz y el 'coach' del equipo de la institución oficial profesor Vicente Lontok pertenecieron a la misma clase graduanda de la Universidad de Filipinas hace siete años. Esto significa que el debate se llevará a cabo con la mayor amistad de parte de ambos equipos.

Los debatistas de la Universidad de Filipinas son ya veteranos. Entre ellas figuran Wenceslao Vinzons, capitan del equipo, premiado en oratoria, en la facultad de derecho de la universidad; Arturo Tolentino, miembro del equipo que perdió contra el equipo de Oregon, el año pasado y Ambrosio Padilla, director del "The Philippine Collegian" y tambien orador.

Los debatistas de la Universidad de Santo Tomas son: Narciso Pimentel, actor, que ha aparecido en varias obras en la localidad; Sofronio Quimson, que ha participado en certamenes en oratoria en la universidad y Teodoro de Vera un producto de La Salle.

Pierde la Vida Por Salvar a Su Esposa de Un Ahogamiento Un Rico Propietario de Navotas

Una lancha de motor causa de la desgracia. -La victima y su señora iban de paseo en una banca

El caso del gobernador Gabriel de Rizal que se ahogó mientras trataba de salvar a su hijo de un ahogamiento, pereciendo ambos en la desgracia, se ha repetido anoche en la persona de otro prominente vecino de Navotas, Ricardo Gutierrez, de 60 años, que por salvar de un ahogamiento a su esposa, María Paez, de la misma edad que él, perdió la vida.

Dña. María Paez es hermana del director gerente de la Compañía del Ferrocarril Sr. José Paez.

La desgracia ocurrió a las 9 de anoche durante un paseo por el río en una banca, para disfrutar del aire fresco del río y el mar. El paseo, comenzó a las 8:30 de la noche. La barca estaba al cuidado de los sirvientes del difunto, Eugenio Valiente, de 18 años, y Pedro Austria, de 16.

A medida que la barca iba río arriba en el Tangos, los de la barca divisaron ya muy cerca la proa de una lancha de motor que a toda máquina iba hacia ellos. Gutierrez y su señora fueron los primeros que se dieron cuenta del peligro y gritaron para que la lancha cambiara su rumbo, pero ya era tarde. La lancha de motor, abordó la barca por el centro partiéndola en pedazos y arrojando a sus ocupantes al agua. Gutierrez, sabía muy bien que su señora no podía nadar, así que su primer pensamiento fué salvarla del ahogamiento. Consiguió su propósito pero a costa de su vida.

Exhausto por los esfuerzos hechos para salvar a su esposa, y después de haber ingerido gran cantidad de agua pestilente del río, llena de barro, perdió el conocimiento cuando logró colocar a su esposa en lugar seguro. En este estado fué conducido a toda prisa al Hospital de San Juan de Dios, pero por la asfixia y porque su corazón fué muy afectado por lo ocurrido, expiró a las 10 de la noche.

RICARDO GUTIERREZ

Su esposa revivida después de estar al borde de un ahogamiento, fué conducida a Malabon. El cadáver de Gutierrez fué enviado a la Morgue.

La lancha de motor que causó la desgracia fué identificada como la que lleva el nombre de "Luningning" y tiene por patrón a un tal Binong. No llevaba luces entonces, según se alega. Por estas circunstancias ha sido arrestado por el jefe de policía de Navotas, dicho patrón.

El difunto era muy querido en Navotas por su caracter bondadoso. Era dueño de grandes pesquerías en Navotas y otros pueblos de Rizal y de otras provincias cercanas.

Nuevo malestar en Dinalupihan notado

Cuando se creía que los conflictos agrarios en Dinalupihan ya estaban arreglados, ahora se han vuelto a notar indicios de malestar en dicha hacienda según informes traídos por el representante Fortunato de León de Bataan.

Los primeros conflictos se pudieron arreglar por los pasos dados por el gobierno. Se había propuesto la compra de la hacienda. Pero ahora se ha visto que no hay suficiente dinero, y el departamento del interior está opuesto a la venta de bonos en el extranjero pues cree que los conflictos se podrían arreglar sin necesidad de comprar la hacienda.

El estatuto de Cataluña significa la reforma del estado español

Por JOSE M. MASSIP
Escrito Unicamente para La Vanguardia en Filipinas

(El autor del siguiente articulo se destaca en la actualidad politica de España como uno de los elementos mas representativos de las aspiraciones alentadas por Cataluña.)

Madrid, agosto.—Uno de los momentos politicos mas graves de la revolucion española es, sin duda, este en que Cataluña, las cuatro provincias catalanas, plantean ante el nuevo regimen, por medio del cuerpo legal de un Estatuto sancionado por el noventa por ciento de sus habitantes, las normas juridicas de su autonomia.

Teniendo en cuenta el hecho de que la Republica española es un regimen democratico burgues, la reivindicacion catalana es trascendental por lo que tiende a un cambio absoluto en la organizacion politica del Estado. Mas que las leyes religiosas, mas que las reformas militares, mas que el asentamiento de campesinos en los campos andaluces, mas que la ley de Delegados de Trabajo, mas que la misma Constitucion republicana, el Estatuto de Cataluña significa la verdadera puesta en marcha de una reforma a fondo del Estado español.

Entre otros muchos, por estos dos motivos:

Por lo que tiene de revolucionario en la mentalidad y en el espiritu de un Estado fundamentalmente unitario, cuyo centro geografico castellano está ya reaccionando contra la posibilidad de concesion de dicha autonomia;

Y por la influencia que puede ejercer—que ejerce ya—sobre otras regiones españolas como Galicia, el Pais Vasco, Valencia y Andalucia; cuyas destacadisimas personalidades colectivas se sienten cada dia mas incomodas dentro de la maquina limitada del Estado tradicional, resumido burocraticamente en la capitalidad de Madrid.

El movimiento catalan no es de hoy. Aparte de hechos historicos, de relativo interes siempre, y menos en esta hora de realidades concretas, Cataluña ha venido siendo a lo largo de todo este siglo, el gran revulsivo de la politica española. Alrededor del catalanismo—matizado por todos los partidos politicos de Cataluña, que han tenido que supeditarle la esencia de sus respectivos programas—han girado, en los ultimos treinta años, todos los esfuerzos de la revolucion española.

El movimiento de 'Solidaridad Catalana' de 1905, que podia patrocinar la insigne figura de Salmeron, era, en el fondo, un hecho revolucionario.

(CONTINUA EN LA PAG. 14)

De La Rusia Roja...

(CONTINUACION DE LA PAG. 4)

de 1300 toneladas por obrero al año; en Alemañia es de 620; mientras que en las mejores plantas de la Unión Sovietica sólo es de 300. Nuestro sistema de transporte es, asimismo, defectuoso. Necesitamos no solo reequipar nuestras líneas férreas, sino hacer que el trabajo de nuestros ferroviarios sea de mayor eficacia."

Pero, ¿no decían los comunistas rusos que el tan cacareado "plan de cinco años" era una maravilla?

Según el "Times", de Londres, el gobierno soviético ha levantado las restricciones para la emisión de billetes de Banco, que consistían en que estuviera cubierto el veinticinco por ciento de los billetes en circulación.

Desde hace unos meses el Banco ha comenzado a emitir papel sin limitación de ninguna clase. En primero de septiembre el límite legal había sido rebasado en 400 millones de rublos. Desde el primero de septiembre el Banco ha dejado de publicar los resumenes quincenales de su situación.

De estos hechos—que han de relacionarse con las noticias de fracasos en el plan quinquenal—puede deducirse que el gobierno ruso recurre a la inflación.

¿Dónde está la tan decantada estabilidad del gobierno soviet?

M. Targansky, en "Molodaya Gvardia", periódico publicado bajo los auspicios de la "comsomol", o "Unión de jovenes Comunistas de la Rusia Soviet", dice:

"Una activa campaña antireligiosa se está llevando a cabo en China. Muchas veces se vá demasiado lejos en ella. En algunos casos los comunistas chinos han destruido templos, destrozado ídolos y prohibido fiestas religiosas. Esto provoca algunas veces el descontento de cierto elemento campesino. En uno de los pueblos de Fukien septentrional, dichos campesinos mataron bárbaramente a los jóvenes comunistas que habían roto sus sagradas imagenes."

Lo cual prueba que el comunismo no se ha apoderado de la gran masa China, como quieren hacernos creer los comunistas rusos.

Lo que los periódicos sovieticos denominan "hambre de espacio" parece ser un serio problema en Moscow, asi como en otras populosas ciudades de la Unión Sovietica. A lo que parece, la población siempre creciente de las ciudades rusas tiene que acomodarse del mejor modo posible en viejas viviendas que se caen a pedazos.

A este propósito dice B. Samsonow, en "Krokodil", semanario publicado en Moscow por el Comité Central del Partido Comunista, lo siguiente:

"La vivienda de un ciudadano moscovita es una ciudadela inexpugnable protegida del resto del mundo por varias líneas de fortificaciones.

"La primera de dichas líneas es la escalera. Está tan increiblemente sucia, que se hace realmente inaccesible. Está cubierta por una traidora capa de lodo resbaladizo. Es mas: el que prueba a subirla corre el serio riesgo de asfixiarse, porque en ella viven centenares de gatos. Además, está envuelta en una obscuridad impenetrable.

"La segunda línea de fortificaciones la forma la puerta de la casa de vecindad que deseais visitar. Está colgada de tiras de cuero y de fieltro.

"Y cuando encendeis un fosforo véis en ella tantos dibujos e inscripciones en yeso, que os caeis de espaldas.

"Finalmente el sistema de golpes de llamada anotades en un pedazo de papel sujeto con alfileres a la puerta—tantos golpes para Fulano; tantos otros para Zutano, etc.—es tan complicado, que os quedáis sin saber qué hacer.

"Luego, una vez que hayáis penetrado en el antro, tenéis aún que vencer la tercera y más importante línea de fortificaciones: el corredor comunal. Pasar por él sin romperse una pierna es un problema de casi imposible solución.

"A lo alto y a lo largo de las paredes se amontonan en barricadas toda clase de trastos viejos. Los olores y la obscuridad que envuelven dichas barricadas son aún más penetrantes y espesos que los de la escalera.

"A ambos lados del corredor hay una serie de agujeros. Son las puertas de las habitaciones ocupadas por cada familia, porque, por lo general, rara vez tiene una familia más de una habitación.

"De estos agujeros salen al corredor comunal los ciudadanos para pelearse unos con otros. Siempre están peleándose, especialmente sobre el uso del teléfono, el contador electrico y otras "comodidades" comunales. Pero el gran campo de batalla es la cocina comunal. Allí, las mujeres acaban tirándose los trastos a la cabeza.

"Por otra parte, el altavoz del radio del ciudadano "A" puede volver loco al ciudadano "B" con la misma facilidad que un bombardeo."

Ese, como véis, ¡es el tan decantado paraíso comunista!

Lo que empeora la situación es la vida en común de gentes de distintas educaciones y clases sociales. Juntos viven el antiguo industrial, el médico, el obrero y el pequeño funcionario soviet. Y el resultado no puede ser peor.

Lo cual demuestra una vez más que el comunismo, digan lo que quieran sus secuaces, es el mayor de los absurdos.

Y que la vida en la Rusia Soviet dista mucho de ser un paraíso.

KATIALIS

PICADURAS DE INSECTOS

No debeis descuidar las picaduras de mosquitos, chinches, pulgas y otros insectos, trasmisores de graves enfermedades, curelos enseguida por medio del KATIALIS del Dr. Lorenzo C. Reyes que al instante hace desaparecer el escozor y mata los microbios dañinos a la salud. Tenga siempre a la mano un tarro de KATIALIS que tambien es util para toda clase de enfermedades cutaneas.

Se vende en las farmacias o pídase por medio del adjunto cupon:

FORMULA: Menthol 0,40 Gm., Salicylic Acid 1,50 Gm., Resorcinol 3,00 Gm., Zinc Oxide 3,00 Gm., Precipitated Sulphur 3,00 Gm., Benzoinated Lard 30,00 Gm., Oil of Bergamot Q.S

Dr. LORENZO C. REYES
405 San Lazaro, Manila

Sirvase enviarme 1 tarro de Katialis cuyo importe de ₱1.20 va adjunto.

Nombre .....

Direccion .....

SERVICIO EXPERTO DE RADIO

Pronto, Cientifico y Correcto
Equipos de Cualquiera Marca

LAVADIA & CO., INC.
306-310 Carriedo — Teléfono 2-38-26

Distribuidores Exclusivos de los

RADIOS
REJECTOSTATICOS
KOLSTER

que aseguran una Recepción sin ruido.

DIRECTIVA DE LA ASOCIACION DE LOS FABRICANTES

Meyer probable presidente de la Manila Tobacco Association en 1933-1934

En su reunión del jueves, la Manila Tobacco Association eligió a los miembros de la junta directiva siete representando a las fábricas de tabaco y dos a los exportadores de tabaco.

Paul A. Meyer, presidente y gerente general de la Alhambra Cigar and Cigarette Manufactuing Company pobablemente sea elegido presidente de la directiva para 1933 en su reunión fijada para la semana que viene. Paulino Pomar de la Tabacalera probablemente sea elegido tesorero mientras que Antonio G. Escamilla continuará como secretario.

Las fábricas representadas en la directiva son la Alhambra, la Flor de la Isabela, La Insular, Helena, El Oriente, Katubusan y Viva la Suerte, y los exportadores representados son la Tabacalera y la Bunning and Company.

El Gobierno Soviet ha expedido cuatro decretos que dan lugar a otros tantos cambios en sus relaciones con el campesino.

"Uno de ellos reduce a un 20% la cantidad de grano que el gobierno se reserva de la producción total. Ello deja en manos de los campesinos, ya individuales, ya miembros de las cooperativas agrícolas, mayor cantidad de grano que vender en los mercados públicos al precio que deseen y no al fijado por el gobierno.

Otro de los decretos de referencia reconoce el derecho de los campesinos que forman parte de cooperativas agrícolas a conservar sus animales de labor como de propiedad individual y no propiedad de dichas cooperativas.

Otro reduce a un 50% la cantidad de carne que el campesino tiene que vender al precio fijado por el gobierno y levanta la prohibición de sacrificar ganado.

El cuarto decreto disminuye el impuesto de venta en los mercados públicos y cancela los reglamentos referentes a la venta a determinados precios fijados por el gobierno, sobre todo en lo que se refiere a la venta al por menor e individualmente.

Comentando dichos nuevos decretos, "Izvestia", órgano del gobierno soviet en Moscow, dice, refiriéndose especialmente al primero de ellos:

"Esta medida ha sido decretada para activar el comercio entre la campiña y la ciudad y mejorar el suministro de productos rurales a las ciudades. Es más: contribuirá a aumentar la actividad de los campesinos, puesto que serán dueños absolutos del dinero que ganen en la venta del grano excedente."

Lo cual prueba que los directores del Partido Comunista y del Gobierno Soviet se dan perfecta cuenta de que el peor enemigo del comunismo es la misma naturaleza humana y,—gobierno oportunista,—para sostenerse en el poder, se ven precisados a hacer concesiones que son verdaderas claudicaciones. Y un retorno, más o menos embozado, al capitalismo que tanto execran.

Como dice acertadamente el diario "Pessliednia Novosti", la nueva ley prueba que la política agrícola de Stalin es un verdadero fracaso. La agrupación a la fuerza de los campesinos en cooperativas agrícolas, asi como el acaparamiento del grano por el gobierno, han dado por resultado la ruina de la agricultura rusa, una disminución en la producción de grano y un empobrecimiento considerable en lo que respecta a la riqueza pecuaria del país. Esta es la situación en sembradios individuales, en establecimientos colectivos y en cooperativas agrícolas soviéticas."

En Chile, ayudado por Carlos G. Dávila,—no ha mucho embajador de Chile en los Estados Unidos,—el coronel Marmaduke Grove,—descendiente de un aventurero irlandés que llegó a Chile en 1848,—creó una junta militar que obligó al presidente Juan Esteban Montero a huir a Mendoza. Cuando Dávila quiso convertir en civil dicha junta militar, Grove se opuso a ello, obligó a Dávila a dimitir y se apoderó del gobierno. Pero, en una contrarevolución, Dávila depuso a Grove y le deportó, con sus principales ayudantes, a la Isla de Juan Fernandez, a 400 millas de Chile, en el Pacífico.

La facilidad con que Dávila depuso, a su vez, a Grove, se debió, según "La Nación" de Buenos Aires, a su declarada hostilidad a los rojos. Dávila parece ser socialista moderado, equidistante de extremas izquierdas y derechas. Dicha tendencia, que no excluye el nacionalismo, fué la base del movimiento contra Grove, quien se había deslizado rápidamente por la pendiente comunista creando así la resistencia de los socialistas moderados."

Ello parece indicar que Chile no está para comunismos ni teorías mas o menos "avanzadas".

Que no está ni por un socialismo "moderado", lo demuestra el hecho de haberse alzado, asimismo, en protesta, contra el gobierno "socialista" de Dávila.

Nada: que el comunismo está de malas.

Tikhon Mitrofanievski

La Campaña Por el Turismo en Estas Islas Ya Ha Dado Resultados, Declara Hobbs

El gerente del Boulevard y el Luneta Hotel explica por radio la importancia de la propaganda

Que la campaña emprendida hace años para atraer a los turistas de todas partes del mundo ha dado ya resultados fué la declaración principal hecha en un discurso radiografico pronunciado anoche por Mr. Lee Hobbs, gerente del Boulevard Hotel y del Luneta Hotel. Citando cifras, el orador demostró que después de esta propaganda, vinieron a Filipinas mas turistas. Advirtió, sin embargo, que ahora mas que nunca se deberia proseguir el trabajo emprendido, pues una vez bien establecido, los ingresos que daria al país, serian de los mas cuantiosos.

Mr. Hobbs, en su discurso por radio anoche, explicó lo importante de la propaganda de Filipinas en el Extrangero, pues actualmente hay mucha gente culta en Estados Unidos y en otras partes del mundo que no saben con certeza donde se halla el archipiélago filipino. Algunos creen que es parte de las Islas de Hawaii, otros creen que es del Japón, mientras otros afirman que es una nación en la América del Sur.

A fin de corregir estas ideas erróneas, Mr. Hobbs dijo que es necesario dar a conocer el país, sus atractivos principales, como las terrazas de la Provincia Montañosa, las antiguas murallas de Intramuros y otras cosas más que son peculiares de Filipinas.

HAY ₱600,000 EN EL BANCO POSTAL PARA PRESTAMOS

Se reanuda la práctica de conceder préstamos a provincias y municipios

Después de cerrar sus cajas para préstamos de toda clase, el Banco Postal de Ahorros volverá de nuevo a su antigua práctica de conceder préstamos, sobre todo a las provincias y municipios, pues en la actualidad cuenta con ₱600,000 disponibles para este fin.

Hace algun tiempo, el Banco Postal ha tenido que denegar toda petición de préstamo porque sus fondos estaban todos invertidos en préstamos. Esta política se aplicó a todo el mundo incluyendo a las provincias y municipios.

Hace algunos días han vuelto a recibirse algunas solicitudes de préstamo y se cree que todas serán aprobadas por la junta directiva. Las solicitudes, segun los informes cuentan con buenas garantías.

Muchas provincias y municipios están faltos de fondos, y, según los informes, aprovecharán esta oportunidad que les ofrece el banco postal de ahorros.

PARA GOZAR DE UNA BUENA VISTA Y PROLONGAR ESE PODER NATURAL DE SUS OJOS

Equipos Ultra-Modernos

Haga Que Sus Lentes Se Adapten Por El
Dr. Luis Casaje Toh
Optometra y Diagnostico Ocular
Los OJOS se Examinan Cientifica y Concienzudamente, los LENTES se Adaptan Exactamente
CASAJE TOH & COMPANY, INC.
Opticos Manufactureros e Importadores y Joyeros
Negociantes de Relojes de Pared, de Mesa, de Pulsera y de Bolsillo, Cadenas, Cubiertos, Copas para Premios, Etc.
135 Rosario, Manila, I. F.

Tagurol WATSONAL
Combate con exito seguro la SARNA, HERPES ECZEMA, ULCERAS, y las enfermedades de la piel
Bals. Peru., Phenol, Pine tar, Menthol aa 1,5; Resorcin, Camphor aa 3; Zinc oxide 5; Sulphur precip. 10; Acid salicyl. 2,5; Tagulaway 15; Excip. to 100.

una de las industrias mas florecientes de Filipinas es la del tabaco— sobresaliendo el que se cosecha en la Isabela —que es el que se emplea en la fabricacion de los cigarrillos

HAY un Buen Cigarrillo Filipino

Fabricados por la TABACALERA

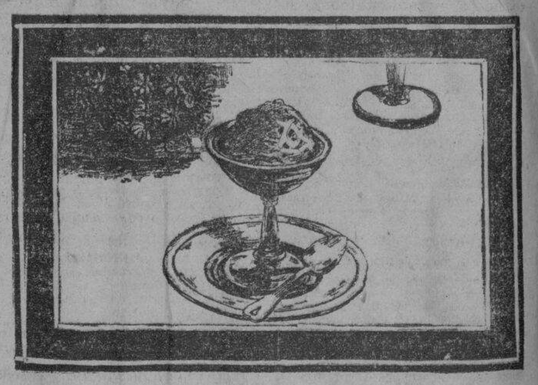

Para Este Fin de Semana un excelente agasajo !!

Magnolia CERTIFIED PURE

"Home-Made Coffee Pudding"

un exquisito sorbete, hecho de huevos frescos y condimentado con extracto de café fresco. Ofrecemos, además, moldes individuales atractivos para la celebración del día de Washington y Lincoln, entre los cuales tenemos: La Cabeza de Washington en una Hacha, Aguila Americana, "American Standard"....

Nota!!

Haga su pedido de moldes con 48 horas por lo menos de anticipación a la hora en que desea se haga la entrega.

MAGNOLIA ICE CREAM PLANT
"Proveedores de la Salud y del Buen Gusto"

M.E.C.D. 2016

EN LAS AULAS de la EXPERIENCIA

Por DOROTHY DIX

Consejo sabio al hombre cuya novia no le permite que rompa su compromiso--Esta un hombre en realidad enamorado si continua disfrutando de la comida?

ESTIMADA MISS DIX: Me he comprometido con una chica. No lo sé cómo ni por qué, pues no la amo y no quiero casarme con ella y comprendo que ella no sería una esposa agradable para mi del todo. Además, no quiero casarme y no estoy en situación de casarme aun cuando quisiera. Le dije esto a la chica y ella amenaza con tomar algún paso muy drástico si rompo el compromiso. Podría Vd. sugerir algo para remediar esto?

M. H. D.

RESPUESTA:

UNA CHICA que está decidida de esa manera a casarse es ciertamente una proposición dificil de resolver y le cogerá a Vd. si no se cuida.

SIN EMBARGO, creo que la mujer que amenaza con demandar a un hombre por rompimiento de una promesa si no se casa con ella, no es la mitad tan peligrosa como la que llora por su amante que ha perdido su gusto por ella y le dice como le destrozará el corazón si él la abandona. Porque la mujer que empeña el palo de la ley sobre la cabeza del hombre despierta su instinto luchador, mientras que aquella que se entrega al lloriqueo, le debilita a él sencillamente y ablanda su fuerza de resistencia, porque ningún hombre no puede resistirse a simpatizar con la mujer que está por dejarla.

HAY pocas cosas en el mundo más poderosas que la presión hidraúlica y cuando se recurre a esta en la resolución de un hombre de no casarse, casi siempre tiene que ceder. Miles de mujeres consiguieron a sus esposos de esta manera. Miles de hombres, que a la luz clara de la mañana después de dejar que alguna mujer les alucine hasta declararse, han comprendido que no estaban enamorados de estas mujeres y no querian casarse con ellas y al ir a las mismas para decirlas su resolución, han caido víctimas del tratamiento de las lágrimas.

LA pequeña Pepita, o Luz o Rosarito comenzaron a sollozar por haberse arruinado sus vidas, que no podían soportar aquella situación y que jamás amarían de nuevo, y antes de darse cuenta, los pobres hombres quedaron vencidos casándose con ellas y viviendo desdichadamente después.

ASI QUE, hijo mio, dé gracias que su novia solo le persigue con una acción judicial o una escopeta pero no con las lágrimas. Pero después de todo, mantengase firme. No permita que le engañe casándose con ella si no quiere casarse, porque el casamiento aun para los verdaderamente enamorados, no es una excursión divertida y es un infierno en la tierra para los que que no se aman.

Y CIERTAMENTE su peor fase es cuando un hombre se ve obligado a casarse contra su voluntad con una mujer que evidentemente le considera meramente como su sosten. Porque ninguna mujer de alguna delicadeza de sentimiento estaría dispuesta a casarse con un hombre contra su voluntad o arrastrar al altar a un novio que se resiste.

YO DIRIA que en su caso lo mejor que podría hacer es jugar una partida de espera, haciéndola cansar de tanto esperar. No tiene necesidad de romper formalmente el compromiso, pero puede hacerlo tan poco interesante para ella y tan carente de resultados que ella misma se verá obligada a romperlo. En tanto que Vd. no esté casado con ella, ella no tendrá jurisdicción sobre Vd., así que podrá pasearse con otras chicas cuantas veces quiera. Ni tampoco tiene ella algún poder para obligarle a Vd. a pasearse con ella, así que si solo se mantiene seco y deja de verla de nuevo, qué podrá ella hacer?

SIEMPRE tendrá Vd. la excusa perfecta de que no está económicamente preparado para casarse y no está en situación de mantener una familia. La depresión tiene que ser buena para algo. Quizas esta sea su salvación.

DOROTHY DIX.

ESTIMADA MISS DIX: Para que un casamiento sea un éxito, es absolutamente necesario acaso que el amor sea de la clase en que uno no puede comer, ni dormir, etc.? En muchos que en el otro? Puede ser un éxito un casamiento si el amor de la mujer es más fuerte que el del hombre? El le ama a ella mucho, pero no puede decir que la ama con desesperación. Sería arriesgarse ella si se casa con él?

UN LECTOR.

RESPUESTA:

SI NINGUNO se casara excepto aquellos cuyos apetitos y capacidad de dormir estuviesen afectados por una pasión tierna, habría un bajón terrible en el mercado matrimonial.

SOLO en las novelas ocurre que las personas enamoradas dejan de tener interés en la comida para sentarse toda la noche contando las estrellas, pensando en el ser querido y llegan a tener palpitaciones del corazón al oir un paso. En la vida real, los hombres y mujeres se sienten tan hambrientos cuando están enamorados como cuando no lo están, y están tan interesados en ir a los sitios de diversión y en sus negocios, en tener vestidos buenos y en los asuntos ordinarios de la vida como lo estaban antes de descubrir a su amor grande y único.

PERO es una lástima que los poetas y los cuentistas hayan fijado estas normas imposibles para que los jóvenes puedan comprobar su amor, porque hace dudar a mucha gente sensata y de buen sentido común sobre el estado de sus verdaderos afectos. Saben que nada ha pasado con sus apetitos o su capacidad de dormir tranquilamente por la noche por espacio de ocho horas si tienen la oportunidad. Saben perfectamente que no se morirían de un ataque al corazón si pierden al otro así que dudan del amor honrado que se necesita para ser un buen esposo o esposa.

DESDE LUEGO, en todas las relaciones amorosas, uno quiere más que el otro, porque uno es capaz de un afecto más hondo que el otro. No tenemos todos la misma capacidad de sentimientos y no se nos puede culpar por esto como por no ser de la misma estatura o no tener la misma cantidad de talento. Nada hay tan cierto como el antiguo decir francés que en el amor uno besa y otro permite que sea besado.

PERO, afortunadamente, el amor no es un baratillo. Es un don y es literalmente cierto que en el amor es más hermoso dar que recibir y recibimos más satisfacción amando que siendo amados.

DOROTHY DIX.

Los Anuncios Clasificados de
LA VANGUARDIA
Le Ahorrarán Tiempo y Dinero!

JACK SWIFT — Por Cliff Farrel y Hal Colson

LA CAIDA DEL IDOLO LE SALVA A JACK DEL MONSTRUO DEL MAR PERO TAMBIEN DESTROZA EL GLOBO QUE ESTABA REVELANDO EL PASADO.

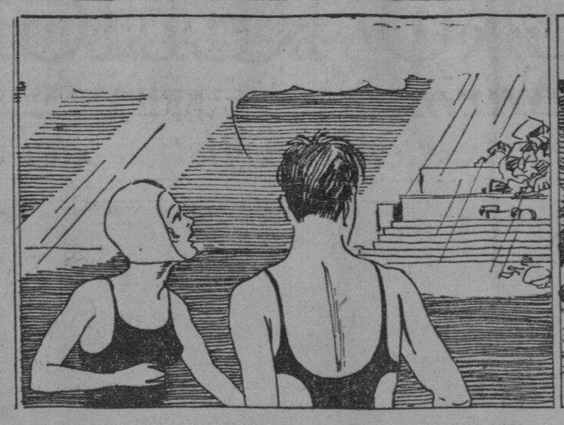

JACK: Está haciendose claro. La tormenta ha pasado. Vamos a subir. Es posible que el "Aurora" pronto aparezca.

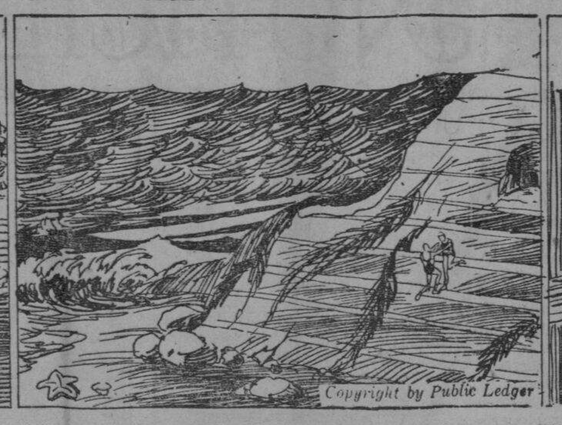

JACK: Vamos a explorar estas ruinas en nuestros ratos de ocio. El profesor podrá leer algunas de dichas inscripciones.

JOAN: Oye Jack, sentiste aquel movimiento?
JACK: Sí, y mira. Aquella ola a poco llegaba hasta nosotros. La isla está hundiéndose de nuevo.

CONNIE — Por Frank Godwin

CUANDO LE DEJAMOS A CONNIE, ELLA Y SUS COMPAÑEROS, MME. ZURICH Y DIZZY BROOKS, SE HABIAN REFUGIADO PARA PASAR LA NOCHE EN UNA CUEVA QUE DE ACUERDO CON DIZZY ESTABA CERCA DE UNA DE LAS ESTACIONES DE ELECTRUS EN LONG ISLAND.

MIENTRAS EXAMINABAN EL INTERIOR DE LA CUEVA, DESCUBRIERON UN ANILLO DE METAL PEGADO A UNA ROCA. CONNIE AGARRO EL ANILLO Y LO MOVIO E INMEDIATAMENTE OYERON UN RUIDO DE MURMULLO Y LA ROCA EN QUE ESTABA PEGADO EL ANILLO COMENZO A MOVERSE.

DIZZY: Caray, aquella piedra está moviéndose mediante una maquinaria.

CONNIE: Miren! Un pasillo.
ZURICH: No me gusta esto. Esa piedra movible me recuerda demasiado a Electrus.

CONNIE: Vengan, vamos a ver lo que hay aqui.
ZURICH: No se nada de eso, Connie.

FRITZI la Corista — Por Ernie Bushmiller

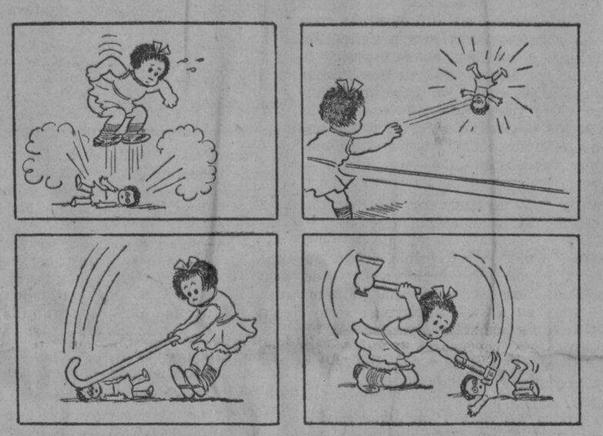

Un Comerciante Filosofa

POR WILLIAM FEATHER

Ningun hombre ha producido una buena carcajada de un chiste sin corresponder con una repetición y perder su publico.

Algunas personas tienen un modo despreciable de tratar de hacerle resaltar diciendo a todo el mundo "es un buen chico, no crees tu?"

Por qué un hombre ha de regañar a su esposa por no apagar una luz electrica mientras él continua asociado en cuatro clubs que nunca los visita?

Muchos hombres que nunca pueden congeniarse con los parientes de sus esposas son pacificos en casa con ellos durante la depresión.

Buzon de Ideas Para la Esposa

Cuidado de las manos

Si no usa guantes de goma mientras hace sus trabajos de casa, o unos viejos guantes de cuero, especialmente cuando limpia sus cocinillas, será difícil conservar hermosas sus manos. Sin embargo, puede facilmente ayudarlas cuando limpia la cocinilla con ponerse un saquito de papel en su mano. Evitará que se manche.

LA MUJER CASERA.

Aseo al Minuto

POR V. V.

El arreglar sus ondas en casa con frecuencia le induce a métodos incorrectos. Después de un shampoo seque su cabello y cepillelo. Luego aplique su loción de rizar y arregle su cabello. El poner la loción de rizar directamente en el cabello mojado, particularmente en casa, donde no tiene medios de secarlo pronto, quitará su brillo.

Abanicar Con Balas

Por TOM AYA

Por allá en el año de 1913, el que esto escribe formaba parte del elenco de "The Pike's Peak Photoplay Co.", modesta empresa que rodaba peliculas del oeste en Colorado bajo la dirección de "el gran viejo" del teatro y del naciente cinema, Otis B. Thayer. El jefe de los "cowboys" era un viejo de nombre George, que en sus mocedades habia pasado varios años fuera de la ley y perseguido nada menos que por Mr. Comstock que, por extraña coincidencia, también formaba parte de la compañia. Comstock habia sido "marshall", o sea asistente del "Sheriff" de aquella región en los revoltosos dias del verdadero "salvaje y lejano oeste", y en cumplimiento de su deber habíale seguido la pista a George. Era interesantísimo oir a los dos viejos rememorar las aventuras de la persecusión en la cual no habia habido rencor porque, según Comstock decía, George había tenido mucha razón en matar aquel hombre en defensa propia. George jamás fué aprehendido, ni siquiera fué indultado... el olvido cubrió aquel crimen que de todos modos había recibido aprobación general.

George era un experto en lo que en el "Far West" llamaban "abanicar" con el revolver y muchas veces nos dió pruebas de su maestria poniendo las seis balas de su antiguo Colt en una latita de comestibles arrojada al suelo. Los expertos pistoleros de aquella época lo primero que hacian al comprar un revolver era limarle la pieza que retiene el martillo. Para dispararlo no usaban el gatillo; levantaban el disparador con el pulgar dejándolo luego caer. Al echar mano al revolver y sacarlo de la funda, ya salia montado y se ganaba el segundo que se perdia en poner el indice en el gatillo. Por eso en el "far west" se perfeccionó el estilo de "disparar del cuadril", que usaron con mortal eficacia sus "bad hombres". Para "abanicar" hay que usar ambas manos; con la palma de la mano libre se hace funcionar el martillo trayéndolo hacia atrás y soltándolo con un movimiento repetido y rapido, tan rapido que supera al de un revolver automatico, y tan certero. Los pistoleros de aquella época eran verdaderos artistas.

Quedan aún algunos expertos del revolver, aunque George, el viejo cowboy, ya no existe. El coronel Tim McCoy, criado en la tradición de aquel lejano oeste ya desaparecido, es uno de los artistas actuales del revolver y de los pocos que han logrado dominar la dificil suerte de abanicar. Una vez que nos la demostraba le sugerimos que la incluyera en una de sus peliculas. Pasó largo tiempo y un dia fuimos sorprendidos por una nota de Tim en que nos decia: "Fijese como despacho a mi enemigo en "The Riding Tornado" (El Jinete Huracán, Columbia), y dígame si el "abanicar" resulta realistico". La demostración de la manera de usar el revolver es perfecta; pero hay que ver el blanco, una latita vacia, por ejemplo, que salta y rueda impelida por el certero impacto de cada bala!

EL ARTE DE LA BELLEZA

POR DOROTHY STOTE

Querida Ann:

Desde luego, habrás notado cuantos de los nuevos vestidos tienen unos cuellos drapeados y terminados en punta. Pues mi consejo es que si una mujer tiene un busto grande, mejor es que no use uno de estos, porque este adorno contribuye a darle mas bulto.

Tuya,

DOROTHY.

Como Deben Ser

POR HELEN DECIE

Pregunta—Tengo el plan de dar un "buffet-supper" para unas veinticuatro chicas el sabado después del Día de Acción de gracias. Estoy pensando en celebrar un "treasure hunt" después de la cena y de usar de alguna manera el "motif" del dia de Acción de Gracias. Continua aún popular esta clase de entretenimientos o es que ha sido descartado? Como se prepara este entretenimiento?

RODA.

Respuesta—Cualquier clase de entretenimiento que planea tiene que estar adaptado a los gustos de sus invitadas. Si gustan de la música, vocal o instrumental, prepare un programa improvisado; si prefieren los juegos animados, hallará muchas sugestiones en los libros de juego. Muchas mujeres gustan de jugar el bridge. No importa si el "treasure hunt" es novedoso o no, si a sus invitadas les gusta. Guarde el tesoro en un sitio apartado y esparza las "claves" aqui y allá.

DE LA MODA PARISIEN

Todo es hermoso

No puede equivocarse escogiendo estos hermosos pyjamas tan juvenilmente elegantes y deliciosos.

Uselo como su modelo inspirador de batista brillante azul y blanco con dibujos. E incidentalmente las telas de algodon con dibujos son elegantes para verano. El cuello rizado es de batista blanco con ribetes de azul.

Las telas de seda, dimity con dibujos, pique e hilo son igualmente hermosas.

Este padron No. 911 está diseñado para tamaños de 14, 16, 18, 20 años con busto de 36, 38, y 40 pulgadas. El tamaño 16 requiere 3½ yardas de tela de 39 pulgadas con ¾ yarda de contraste.

El precio del padron es 15 centimos oro. La dirección es como sigue:

Fashion Department
(La Vanguardia)
Suite 1110, 220 E.
42nd. St., Nueva York

Como Leer El Caracter

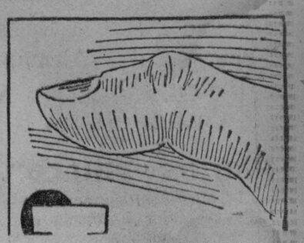

POR GEO. W. SPAYTH

Este pulgar es de un tacaño.

Lea LOS ANUNCIOS

M.E.C.D. 2016

DAMAS CATOLICAS

Vestios modestamente siempre, especialmente al presentaros en la Casa de Dios. Para comulgar las señoras deben llevar mangas largas y faldas que lleguen mas abajo de las rodillas

NOTICIERO RELIGIOSO

SANTORAL

Calendario de hoy: Ss. Simeon o. m., Eladio, Gaudencia y Prepedigina. Calendario de mañana: Sr. Publio, Julián y Marcelo mm. y Ealburga. Calendario del lunes: Ss. Eleuterio o. m., Potamio y Barbada v.

El Delegado Apostolico en Japon Recibido Oficialmente en Formosa

Perenne e imperecedero recuerdo dejará en esta región la visita que el delegado apostolico del Japón, monseñor Mooney, acaba de realizar a las misiones de Formosa. Misioneros y cristianos recibieronle en todas partes, con gran jubilo y entusiasmo. Monseñor Mooney complaciose, muy especialmente, con los jóvenes del colegio de catequistas, esperanza preciada de la misión, y con los alumnos del incipiente seminario, con quienes conversó, repetidas veces, con singular cariño y predilección. Dicha visita, por su significación y solemnidad, interesó también a los mismos paganos. Pero la nota saliente de ella ha sido la participación que, oficialmente, tuvieron autoridades y representantes del gobierno japones en los diversos actos organizados con motivo de la llegada del señor delegado.

Todavia se tenia como probable solamente dicha visita, cuando un alto representante de la oficina de Negocios extranjeros del gobierno general de la isla personóse en la misión, por encargo del Kundisho (ministerio de la Casa Imperial en Tokio) para informarse del programa y ofrecer la colaboración oficial. Dos dias mas tarde, volvia de nuevo para comunicar a los misioneros que habia recibido ordenes de tributar a S. E. los honores correspondientes a un alto representante de una nación amiga. En efecto, al desembarcar, monseñor Mooney en Kilung fué cumplimentado en nombre del Gobierno y acompañado en el recorrido de tres horas de ferrocarril hasta Taihoku, la capital, donde fué nuevamente saludado por cuatro de los mas altos oficiales. Cuatro automoviles esperaban al ilustre viajero en la plazoleta de la estación, puestos por el gobierno a disposición de monseñor Mooney y de su sequito conduciéndolos hasta la misión. Asimismo, fueronle entregados los pasaportes oficiales de libre circulación por todo el territorio de la isla. Al siguiente dia el señor sub-gobernador al devolver oficialmente la visita que le hiciera el excelentisimo señor delegado, informóle de como habia trasmitido las oportunas instrucciones a todos los gobernadores de provincia y jefes de distrito para que intervinieran en la recepción de S. E., acompañándole hasta los pueblos más apartados, objeto de la visita canonica.

Muchas ordenes fueron cumplimentadas con escrupulosa rigurosidad. En todas partes las autoridades japonesas extremaron su cortesia y delicadeza a Monseñor Mooney, acompañandole a todas partes y considerandole como huesped oficial.

Un Profesor de Universidad Se Hace Religioso

El profesor George Renard, profesor en propiedad de la catedra de Derecho administrativo de la Universidad de Nancy, Francia cuya esposa habia sucumbido victima de un accidente de automovil, habia tomado la resolucion desde hacia algun tiempo de abandonar la enseñanza superior para ingresar en una Orden religiosa.

En efecto, a la edad de cincuenta y seis años acaba de ser admitido en el noviciado de los padres Dominicos de la provincia de Francia, cerca de Amiens.

M. Renard, cuya madre era sobrina del antiguo arzobispo de Paris, monseñor Darboy, y cuyo padre, ilustre abogado de Nancy, habia presentado varias veces su candidatura para diputado del partido conservador, se ha preocupado toda su vida de accion social y politica.

Ha colaborado con exito en numerosas revistas literarias y publicado obras notables sobre la Filosofia del Derecho, haciendo destacar la actualidad en derecho natural de la doctrina de Santo Tomas de Aquino.

El profesor Renard, que ha sido varios años consejero municipal de Nancy, es hermano politico del profesor Genl, decano honorario de la Facultad de Derecho, y tio de M. Lescot, igualmente profesor de la facultad de Derecho.

Entre sus numerosos hermanos politicos y hermanas politicas ya fallecidos, se encuentran la antigua superiora general de la Hermanitas de los Pobres y el reverendo padre Geny, profesor de Filosofia de la Universidad Gregoriana, asesinado por un anormal en una calle de Roma el 12 de octubre de 1925.

Nueva Galeria Artistica del Vaticano

S. S. el Papa Pio XI aparece al extremo derecho con algunos de los 17 cardenales y otras altas autoridades eclesiásticas que asistieron a la inauguración por el Pontifice de una nueva galeria de obras pictóricas en el Vaticano. El Papa se aprovechó de la ocasión para hacer una severa critica de la arquitectura y pintura ultramodernas tales como se aplican a las iglesias.

Horario de Misas mañana en varios templos de Manila

4:00—Santo Domingo—Santa Cruz—San Juan de Letran—Quiapo
4:15—Binondo.
4:30—Sto Domingo—San Agustin—San Francisco—San Sebastian—Sampaloc—Tondo
4:45—San Juan de Letran—Capilla del Colegio de San Jose (Observatorio)
5:00—Santo Domingo—San Agustin—San Francisco—Sta Clara—Santa Cruz—Sta. Mesa—San Miguel—Benedictinos—San Marrelino—Santa Ana—Parroquia del Espiritu Santo.
5:15—San Ignacio—Hospital de San Pablo—S Sebastian—Observatorio.
5:30—Santo Domingo—San Agustin—San Francisco Recoletos—Capuchnos—Sampaloc—Benedictinos—Hospital de San Jose—Tondo—Singalong—Paco—Ermita.
5:45—San Joan de Letran—San Marcelino.
6:00—Catedral—Santo Domingo—San Agustin—San Francisco—Recoletos—San Ignacio—Capuchinos—V O P de San Francisco—Binondo—Quiapo—Santa Cruz—San Sebastian—Benedictinos—Observatorio—Malate—Santa Ana—Tondo—Espiritu Santo.
6:15—Sampaloc.
6:30—Santo Domingo—San Agustin—San Francisco—Recoletos—Capuchinos—Santa Clara—San Juan de Dios—Binondo—Pandacan—Benedictinos—Ermita—Singalong—Instituto de Mujeres—San Roque—Paco—San Marcelino.
7:00—Catedral—Santo Domingo—San Agustin—San Francisco—Recoletos—San Ignacio—Capuchinos—San Juan de Letran—Binondo—Quiapo—Santa Cruz—San Sebastian—V O T de Sampaloc—Santa Mesa—San Miguel—Benedictinos—Hospital de San Jose—Malate—Observatorio—Iglesia de Santa Escolastica—Tondo—Malate—Espiritu Santo—Capilla de San José (calle Magdalena).
7:15—San Marcelino.
7:30—Sto. Domingo——San Francisco—Recoletos—Capuchinos—Pandacan—Hospital de San Lazaro—San Roque (Lico)—Paco.
7:45—Santo Domingo—San Juan de Letran.
8:00—Catedral—San Agustin—S. Ignacio—Capuchinos—Binondo—Quiapo—Santa Cruz—San Marcelino—Ermita—Benedictinos—Observatorio—Malate—Singalong—Sta. Ana—Tondo—Gagalanging—Recoletos—Espiritu Santo—Capilla de San José (calle Magdalena).
8:15—Sto Domingo.
8:30—Sta. Mesa—Paco.
9:15—San Marcelino.
9:00—San Francisco—Quiapo—Santa Cruz—San Miguel—Ermita—Espiritu Santo.
9:15—San Marcelino.
9:30—Sto Domingo—Benedictinos—Malate—Binondo.
10:00—San Marcelino.
10:00—Catedral—Capuchinos—
10:30—Recoletos.
11:00—Benedictinos.
Quiapo—Santa Cruz—San Sebastian.
En Singalong hay misas todos los martes, a las 6:00 y a las 7:00 a. m.

Nota.—Algunas veces las horas de las misas se cambian cuando hay funciones religiosas extraordinarias Leyendo la sección de cultos en esta misma pagina los lectores podran enterarse de las alteraciones.

Mañana Junta de las Hermanas de la Virgen de la Soledad

Mañana, domingo de Sexagésima, ce celebrará en la Portería del Convento de Santo Domingo, la Junta General de Hermanas de la Virgen de la Soledad, en conformidad con los Estatutos de la Hermandad.

Se suplica a todos los Hermanos y Hermanas no dejen de asistir a sus respectivas Juntas.

RETIRO ESPIRITUAL

Mañana domingo 19 del actual se tendrá el Retiro Espiritual para Caballeros en la Ignaciana, Sta. Ana, Herrán 2821. Empezará a las 7 a.m. y terminará a las 4 p.m.

FUNCION DE LAS MARIAS

Mañana por la tarde, a las cinco y media habrá función de las Marías del Sagrario en San Ignacio encargándose de los cultos los turnos 1 y 26 presididos respectivamente por Da. Hilaria F. de Lusonghap y Da. Carolina Escaler.

SANTUARIO DE NTRA SRA DE LOURDES

(PP Capuchinos) Manila

Horario de misas: Diariamente se celebran misas en el santuario desde las 5:30 hasta las 7 inclusive Todos los sábados, en honor de la Virgen de Lourdes y con aplicación por todos los asociados de la Archicofradia, se canta la misa a las 6:00, con Salve y Gozos al final. Los primeros viernes, para honrar al Sgdo. Corazón de Jesús, se celebra a las 6:30 la Misa de Comunión general, con motetes y acompañamiento de órgano. Concluida la Misa, se hace la Consagración al Sgdo. Corazón de Jesús ante el Santísimo manifiesto; terminando con la bendición, reserva e himno al Sagrado Corazón. Los primeros sábados, en honor de la Virgen y como acto reglamentario de la Archicofradia de Ntra. Sra. de Lourdes, se celebra a las 6:30 la Misa de Comunión general, con órgano y motetes. A las 5:45 de la tarde, función solemne con exposición de S. D. Majestad, rosario, salutación, sabatina, sermón, bendición y reserva del Santisimo y Salve. Todos los sábados y los primeros viernes de cada mes se celebra misa a las 7:30

Los domingos se celebran misas a las 5:30, 6:00, 6:30, 7:00, 7:30, 8:00, y 10:00. En todas las misas se hace la lectura y una breve explicación del Evangelio. A las 5:00 de la tarde función solemne ante el Santísimo manifiesto.

EN LA CATEDRAL DE MANILA

Todos los domingos y fiestas de precepto a las 4:30 de la tarde habrá Exposición del Santísimo al que seguirá el rezo del Santo Rosario Letanía Lauretana Bendición y Reserva.

El 24 de cada mes hay misas a las 8 y a las 9 en honor de María Auxiliadora.

El primer miércoles de cada mes a las 6:00 a. m. y en la capilla parroquial hay función solemne con misa en honor del Tránsito de San José

Todos los dias 28 de cada mes hay misa de 9:00 a. m. en la capilla de María Auxiliadora en la Catedral de Manila. La misa se hace en honor de San Judas Tadeo

Ultimo sábado de cada mes se dice una misa a las 9 en la capilla de Ntra Sra de la Merced

EN LOS PP FRANCISCANOS DE INTRAMUROS

Todos los dias, de media en media hora, se celebran misas rezadas, principiando la primera a las 4 y media y la última a las 7 y media

Los martes después de la misa cantada de las siete y media se practica el devoto Ejercicio de los Trece Martes y a continuación se impone la medalla de San Antonio a los fieles y devotos que deseen ingresar en la Pia Unión de San Antonio; los último martes a las 7 y media misa solemne con sermón.

Los sábados, a las 7:30, se canta misa solemne en honor a la Inmaculada Concepción.

Los domingos, dias festivos, martes y el dia 13 de cada mes, se celebra Misa rezada a las 9:00 a. m.

El primer viernes, a las 7:30, habrá misa rezada con acompañamiento de órgano y con motetes. A continuación, se practica el Ejercicio al Sdo. Corazón de Jesús. Los demás viernes, a la misma hora, se celebra misa rezada.

EN LA IGLESIA DE LA V. O. T.

Todos los días a las 6:00 a. m. Misa rezada. El segundo domingo, a las 6:00 a. m. Misa rezada, Plática, Comunión General y Bendición con el Santísimo, terminados estos Cultos, pueden tomar el hábito de la V. O. T. y hacer su profesión religiosa las personas que lo deseen y reunan las condiciones requeridas.

EN SINGALONG

Todos los dias hay misa a las 6:10 a. m.

Todos los domingos y fiestas de guardar a las 5:30, 6:30 y 8:00 a.m.

Todos los martes a las 6:10 y 7:00 a.m.

El trece de cada mes habra misa a las 8:00 costeada por una devota del Santo

MISA DE 9 EN DIAS LABORABLES

Todos los martes a las 9:00 a. m —misa en San Francisco.

Todos los viernes a las 9:00 a. m —misa en Recoletos.

El dia 16 de cada mes a las 9 a. m. misa en Recoletos por la Virgen del Carmen.

Todos los días 7 de cada mes a las 9:00 a. m.—Misa en Recoletos por San Cayetano.

Los 17, 18 y 19 de cada mes a las 9:00 a. m misa en Recoletos por San José

EN EL ESPIRITU SANTO

Todos los domingos y todas las fiestas de precepto se canta la misa de las nueve según las reglas del canto gregoriano. El tercer domingo de cada mes esta misa se celebra con más solemnidad en honor del Espiritu Santo que es el patrón de la parroquia.

Además de esto se canta también la misa de las seis y cuarto los primeros viernes en honor del Corazón Sacratísimo de Jesús y los dias 19 de cada mes en honor de San José

EN SAN VICENTE DE PAUL

Los dias ordinarios. Misa desde las 5:30 hasta las 7 inclusive. Cultos especiales a las 6:30, los sábados en honor de la Milagrosa, los primeros viernes en honor del Sagrado Corazón, los terceros viernes en honor de la Santa Agonía de Nuestro Señor

Los domngos: Misa de 5:00, 5:45 6:30, 7:15, 8:00, 9:15 y 10:00 (La de 8 cantada por el Seminario de San Carlos) Explicación del Evangelio en todas las Misas Catequesis o explicación del catecismo de 2 a 3:30 de la tarde. A las 3:30 Vísperas solemnes cantadas por el Seminario de San Carlos y bendición con el Santísimo

EN SAN FRANCISCO DEL MONTE

En el colegio seráfico de S. Francisco del Monte, Rizal, en los dias ordinarios hay misas de 5 y 5:30. En los dias festivos y domingos 5:30, 6 y 8

MISAS EN SAN JUAN

En la iglesia parroquial de San Juan todos los dias hay misa de 6

Los domingos y fiestas de precepto para conveniencia de los fieles se celebran dos misas, una a las 5 y otra a las 7

La Hermanitas De Los Pobres Renuncian a Un Legado De $300,000

Fundandose en un capitulo de sus constituciones que prohibe la admision de legados de consideracion, las Hermanitas de los Pobres de Boston han hecho renuncia ante el tribunal de un legado de 300,000 dolares, que en su favor habia establecido Mr. James W. Dumphy de Boston.

Los Guardias del Papa Liberados del Servicio Militar en Italia

A base de lo dispuesto en el Pacto de Letran, seran liberados del servicio militar en el ejercito italiano, cerca de 1,900 hombres que se encuentran al servicio del Santo Padre, a pesar de ser ciudadanos italianos. Recientemente ha terminado sus trabajos la Comision mixta de representantes del Vaticano y del Gobierno italiano, que habia de decidir sobre la liberacion del servicio militar. Han sido liberados no solo los ciudadanos italianos que trabajan a las inmediatas ordenes del Papa, sino tambien los que tienen ocupacion en las propiedades pontificias, por ejemplo Museos pontificios, el Palacio en Loreto y la residencia pontifical de Catelgandolfo, que gozan del privilegio de la extraterritorialidad.

Entre los ciudadanos italianos que han sido liberados del servicio militar, estan 75 miembros de la Guardia Noble, compuesta de nobles catolicos. El comandante de esta Guardia, es actualmente el principe Jose Aldobrandini, con el rango de un teniente general; el porta-estandarte de la misma, es el marques don Patricio Patrizi-Montoro, cuya familia goza del privilegio de sucesion en ese puesto. Han sido liberados tambien 175 hombres de la guardia del Palacio Pontifical, que son reclutados entre los circulos burgueses romanos. Los gendarmes del Papa son todos ellos ciudadanos vaticanos, mientras que los miembros de la Guardia Suiza, o bien han conservado su nacionalidad suiza, o son simultaneamente ciudadanos suizos y vaticanos.

Un dia de oracion Por las Misiones Dedican los Enfermos

La benemerita Union Misionera del Clero en Italia ha tomado la iniciativa de que los enfermos dedicaran "un dia de oracion y de penitencia a la intencion del Padre Santo y en pro de las Misiones." Esta original y santa cruzada ha sido secundada de manera alentadora en toda Italia. Se adhirieron a la iniciativa mas de 200,000 enfermos recogidos en unos 376 hospitales. Claro que no ha sido posible hacer una estadistica de quienes enfermos en sus propias casas, tambien han unido sus oraciones y sus penitencias por el Papa y por las Misiones a los hospitalizados; pero su numero es evidentemente grandisimo, ya que a apelacion de la Union Misionera respondieron enfermos de 157 diocesis diferentes.

Al exito de la jornada contribuyeron eficazmente los ilustrisimos señores obispos, parrocos, los directores de la Union Misionera y los miembros de las Asociaciones Catolicas y los celadores de las Obras Misioneras y los miembros de la Radio misma que transmitió una especie de homilia del reverendo padre Franze. Hicieronse innumerables comuniones y muchas horas de adoracion, sobre todo en los hospitales. En muchas parroquias les fue llevado al domicilio de todos los enfermos la santa comunion, con numeroso acompañamiento de pueblo, como nunca en ocasiones semejantes se habia visto.

Igualmente en Francia, donde la noticia se difundió por medio de la prensa, pasaron de treinta mil los enfermos que con grande alegria acogieron la invitacion de orar y sufrir durante un dia en union espiritual con los enfermos de Italia, en favor del Papa y de las Misiones.

Un artistico pergamino, con amplia documentacion sobre la jornada le ha sido presentado a Su Santidad en estos ultimos dias, por los directores de la Union Misionera de Italia. El Santo Padre acogió con visible emocion el devoto homenaje, testimonio de una fe vivisima y de fervoroso afecto filial. Y su apostolica bendicion ha ido a confortar a los amados enfermos, alentadora, rica de ayudas divinas, testimonio de celestiales complacencias.

Jose Sotelo Matti

Abogado-Notario Público

Castillejos 1031, Quiapo

Las Mejores Gangas en Coches Usados

Cupe Ford, modelo 1929, recien carenado, nueva pintura, dos nuevas gomas y tres otras buenas, en excelentes condiciones todo—₱700.00.

Este Coche...y 17 Otros Coches son las magnificas ofertas en la **VENTA DE COCHES USADOS CON MARBETE AMARILLO** que ahora continua en su Tercera Gran Semana!

Cada coche ha sido completamente carenado y esta equipado con herramientas, buenas gomas y una bateria garantizada.

en el

NO HABRA DIFICULTAD EN ARREGLAR CONDICIONES DE PAGO

Luneta Motor Co.

54 SAN LUIS MANILA TEL. 2-13-71

FONOGRAFOS RADIOS y DISCOS

en

Ingles Español
Italiano Ruso
Francés Alemán
Dialectos Filipinos

A Precios Reducidos

RADIOS "PHILCO"

El Taller de Reparación de Radio Mejor Equipado en Manila

Agentes de los Tubos HYTRON y piezas de repuesto de radio.

Alambre Alemán Genuino para Antena

COMMANS'

17 Escolta Tel. 2-36-44

"Nada se oía en la habitacion
Mas que la acelerada pluma del mozalbete."

—De *"El Noviazgo de Miles Standish"*

Escribiendo sobre Miles Standish, exáctamente dos siglos despues de que este caballero fornido haya cortejado al sueño de sus amores, Priscilla, por poder, Henry Wadsworth Longfellow, todavía conocia el rozar, el arañar y el zumbar de una pluma anticuada, cuyo ruido era lo bastante para llenar una habitación sosegada si un ardiente galan garabateaba *una carta amorosa.*

Longfellow que era un escritor incansable, escribió con una pluma de acero que él metia y sacaba fuera de un tintero una vez por cada tres líneas hasta completar *"El Noviazgo de Miles Standish"*. ¡Y la obra inmortal "Evangeline"! ¡Imaginese la confección de la "Evangeline" con una occidada pluma de acero que garabateaba. Longfellow era, en verdad, un genio!

Los modernos galanes hoy en día escriben sus misivas amorosas en secreto, silenciosamente, por medio de plumas *"Eversharp"*. Los autores modernos *usan plumas *"Eversharp"* que atraen e inspiran a la imaginación; de ningún modo causan impaciencia.

Vea hoy las Plumas-Fuentes *"Eversharp"*. Escoja las puntas que más convienen a su forma de escribir. Escoja su color favorito. Entonces use su exquisita pluma personal *"Eversharp"* para todo el resto de su vida.

***SU GARANTIA SIGNIFICA**

1. La pluma nunca rasparà el papel.
2. Nuevos tubos de goma cuando necesite.
3. Si se la rompe, las reparaciones se haran gratuitamente.
4. Satisfacción en la escritura en toda su vida.

Philippine Education Co., Inc.

103—105 Escolta

M.E.C.D. 2016

DEPORTES

LA VANGUARDIA

AÑO XXIV. NUM. 16 — LA VANGUARDIA—SABADO, 18 DE FEBRERO, 1933 — PAGINA NUEVE

L MARATHON DE NATACION PARA MAÑANA

s nadadores en buenas condiciones; habra bancas disponibles para el publico

Acuartelados desde hace dos dias el mismo colegio de San Beda patrocina el evento, Jose Valen- Graciano de Guzman y Cesar ntinola, los tres nadadores que ñana emprenderán la primera esia a nado desde Las Piñas has- el fuerte de San Antonio Abad, distancia de 14 kilometros, han declarados en perfectas condi- nes fisicas para la prueba, por n Salvador, entrenador de na- ción del colegio, al mediodia de y.

Los nadadores partirán a las 7:30 m. en punto desde detras de la sia de Las Piñas y desde alli se girán a una milla de la playa, bote, en donde comenzarán el athon tan pronto como pue- n ser alineados.

Durante toda la travesia se man- drán a una milla de la costa e n acompañados por bancas y me- os dispuestos para atender cual- iera emergencia.

El peligro de los tiburones ha sido si eliminado por varias medidas precaución adoptadas por los ntendientes. Los tres nadadores untarán con una grasa oscura do el cuerpo antes de emprender travesia para hacerles menos vi- les a los enormes tiburones. Tam- n en cada banca habrá salvavidas palos largos para ahuyentarles en aso de que algun pez se aproxime los nadadores.

El público queda invitado, segun n Salvador, y habrá a su disposi- ón varias bancas en donde podrán todos los que quieran seguir en travesia. El publico, sin embar- o, tendra que estar en la iglesia de as Piñas a las 7:00 y no mas tar- de las 7:15 para poder acomodar- os a todos en las embarcaciones.

J. Bernales Es Hallado Culpable

Suspendido por una semana por la PBL por pelearse con un umpire

Juan Bernales, tercera base del nueve de la oficina de Aduanas, ha sido suspendido por una semana por el comite ejecutivo de la Philippine Baseball League, como resultado del tumulto que se armo la semana pasada en el Alunan Park, debido a una supuesta mala decision del umpire Tyrrel, cuando terminaba el encuentro entre Aduanas y McKinley. Aunque el comite ha hallado que Bernales no cometio ningun acto censurable contra el umpire ha sido sin embargo castigado por ser el la causa de las muestras de protesta del publico que a poco terminaba en una escaramuza. Bernales ha sido tambien severamente reprendido y notificado de que una repetecion de lo ocurrido resultaria en una pena mas severa.

"Big Boy" Rivera, otro player de Customs que tambien figuro en lo ocurrido el domingo aunque no ha sido castigado ha recibido tambien una reprimienda y tambien se le ha advertido que una repitecion de lo mismo motivaria un castigo severo.

Aduana se encontrara esta tarde en el primer partido en el Alunan Park con el Post of Manila. El segundo partido, promete ser muy interesante mediran fuerzas la Universidad de Sto. Tomas y McKinley, los dos nueves que estan luchando por el segundo puesto en la actual serie. Por Aduanas probablemente pitchee Zamora, la nueva adquisicion de los aduaneros. Portacion y Jackson pitchearan con toda probabilidad por Sto. Tomas y McKinley. Cavite jugara hoy y mañana en Fort Mills.

Proximo Match Entre A and N.

Gran interes se esta notando por los proximos encuentros de tennis entre los mejores tennistas del ejercito y los mejores de marina, que tendran lugar esta tarde y mañana por la mañana en relación con el torneo de tennis "Army-Navy. En singles entre los que mediran fuerzas figuran el teniente Redgrave, de la marina y el teniente Guevara del ejercito, por una parte y el teniente Brooks y el teniente Lane de la marina.

En dobles, el encuentro entre Brooks-Moran del ejercito y Redgrave-Hangen de la marina promete ser de los mas interesantes.

El club se esta preparando para acomodar a todos los que iran a presenciar los partidos en su mayoria del ejercito y la marina que siempre se han distinguido en estos encuentros por la rivalidad que existe entre ellos.

KZEG...

(CONTINUACION DE LA PAG. 8)

nizetti: "La Favorita"—Spirte gentil —Donizetti.

Harriet Cohen—Pianista: "Sonata in C Major"—Allegro moderato.

Cav. Roberto Ciaramella: "A Legge" (Neapolitan Song); "O Festino" (Neapolitan Song).

10:30 p. m.—"Columbia" en el aire—Musica de baile por Ben Selvin y Paul Whiteman via Electrical Transcriptions.

DEMPSEY ACTUANDO DE PROMOTOR

Mientras se firmaba el contrato para el encuentro Schmeling-Baer. De izquierda a derecha son: Joe Jacobs, manager de Schmeling; Jack Dempsey y Ancil Hoffman, manager de Baer, sentados. De pie: Arthur F. Driscoll y Tim Mara.

Mrs. Quezon Inaugurara El Nuevo Tanque De Natación Para La Olimpiada Oriental Mañana

El gobernador Roosevelt envia su mensaje que será leido antes de los campeonatos nacionales de natacion

Con imponentes ceremonias, el nuevo tanque de natación del Jose Rizal Memorial Field construido en preparación para los campeonatos olimpicos orientales del año que viene se inaugurará oficialmente mañana a las 4:30 p. m. siendo la madrina la señora del presidente del Senado Da. Aurora de Quezon.

El nuevo tanque en donde se celebrarán los campeonatos nacionales de la P. I. Swimming Association para este año es el único en Filipinas con las dimensiones reglamentarias de 50 metros de largo por 20 metros de ancho, requeridas para las competiciones internacionales.

Un mensaje oficial del gobernador general que será leido por el subsecretario Jorge B. Vargas primer vicepresidente de la Federación Atletica de Filipinas comenzará las ceremonias de la inauguración a las 4:30 p. m.

Despues el concejal Mariano Nable explicará la razón de la donación de P6,000.00 hecha por la ciudad de Manila para la construcción de dicho tanque.

Despues de esto se procederá a las ceremonias de inauguración del torneo nacional de natación bajo los auspicios de la P. I. Swimming Association, que comenzando mañana continuarán hasta el martes que viene.

Cuatro fuertes contingentes—McKinley, la Universidad de Filipinas, la Universidad de Santo Tomas y el Buro de Educación—competirán por los campeonatos de natación este año.

Los primeros eventos para mañana serán los siguientes:

400 metros, estilo libre, pruebas.
100 metros, estilo libre, pruebas.
200 metros, breaststroke, pruebas.
800 metros de relevo, finales.

Ultimo Partido Del St. Joseph

Mañana se jugará el último partido de la serie Casino-Nomads

Los visitantes del St. Joseph de Hongkong que hasta ahora no han perdido mas que un solo partido ganando todos los demas jugarán su último encuentro en Manila esta tarde cuando se enfrenten con la combinación Casino-Nomads.

Como los demas encuentros el de esta tarde se jugará a las 3:30 en el campo de Wallace.

Mañana a las 4:30 p. m. se jugará el último encuentro de la serie Casino-Nomads por la copa Elizalde.

Los del Casino ya han asegurado para si la copa este año habiendo ganado los dos primeros encuentros.

MONARCHS GANAN A LOS BOHEMIAN JR.

El partido termino en 4-1 después de una primera mitad muy reñida

En un encuentro reñidisimo y lleno de interes celebrado ayer mañana (Febrero 16) en el campo de los P. P. Paules en San Marcelino, el equipo de football Monarch Jr. derroto al Bohemian Jr. por el score de 4-1.

Durante la primera mitad ambos equipos lucharon denodadamente decididos a vencer a toda costa, siendo la lucha bastante nivelada, pues, el esferico tan pronto se hallaba en el campo del uno como del otro pero todos los esfuerzos fueron vanos por la brillante defensa de ambs equipos, habiendo transcurrido el primer tiempo sin que haya marcado tanto ninguno de los dos, terminando en 0-0.

En la segunda mitad, ambos equipos redoblaron sus esfuerzos. Los diez primeros minutos de juego resultaron inutiles, pues ninguno de los dos lograron registrar ni un solo tanto. Moreta, extremo derecho del Monarch Jr. fue el primero que rompio el hielo, cortando un magnifico pase de su compañero interior derecha D. Pacheco chuto a goal marcando el primer tanto a favor de su equipo. Colocado el balon en el centro, los del Bohemian Jr. jugaron con mas decision que nunca, pero todos sus esfuerzos se estrellaban contra la defensa de sus contrarios, hasta que, en una escapada de su extremo izquierdo Raquiza consiguio chutar a gol que se le escapo de la mano del guardemeta de los Monarch Jr., marcando el tanto de empate 1-1.

Colocado otra vez el balon en el centro, los del Monarch Jr. dispuestos a vencer, atacaron con mas furia, cuando en una melee cerca del gol Bohemio, Canillas, centro delantero consiguio chutar el balon que Garcia Buch guardameta Bohemio no consiguio detenerlo marcando el segundo tanto a favor de los Monarch Jr. Los otros dos tantos fueron marcados por A. Crespo, extremo izquierda y D. Pacheco interior derecha de los Monarch Jr. terminando el juego con el score de 4-1.

Todos los equipiers de ambos equipos se portaron muy bien.

Para el proximo domingo por la mañana a las 9:00 a.m. el equipo Monarch Sr. se encontrara con el equipo Iberia, en el Campo de los P. P. Paules en San Marcelino, en un partido de football.

Akimoto Y Fujikura Aplastan A Zamora Y Diy Del Laong-Laan

La ultimas esperanzas del Laong Laan Club se desvanecieron ayer cuando fracasaron en su intento de marcar un solo tanto a su favor al ser derrotados Mauricio Zamora y Alfredo Diy en el partido de dobles jugado ayer tarde en relacion con el actual torneo dual entre el Club Japones y el Laong Laan. Zamora-Dy fueron derrotados por Akimoto y Fujikura, por recuentos finales de 6-4, 6-2, 0-6, 6-2. Esta marca la tercera victoria consecutiva para el Club Japones. El miercoles pasado Fujikura derroto a Lope Engayo y Akimoto puso fuera de combate a Paquito Aragon al dia siguiente.

Aun quedan por jugares en relacion con este torneo dual un total de dos partidos singles y aunque el Laong Laan logre adjudicarse estos, el club jopones tiene de todos modos decidida la cuestion a su favor.

El partido de ayer fue en general bastante interesante pues aunque bien es verdad que los dos japones jugaban con mas maestria y dominanban casi por completo a sus adversarios, estos sin embargo hicieron todo lo que estuvo de su parte por presentar buena lucha.

Jimmy Walker En Los Links De Francia

James J. Walker anterior alcalde de Nueva York dedicandose a su juego favorito, el golf en la Riviera. En el extremo de la izquierda se ve una vista parcial de Betty Compton, conocida estrella del teatro que se fue a Europa en el mismo barco que el exalcalde. El fotografo tuvo que huir corriendo del campo habiendo sido perseguido fuera de los links despues de tomar esta fotografia.

TODO LISTO PARA EL CARD DE ESTA NOCHE

Dos niños chinos de 60 libras se pegaran en una exhibicion; buenos encuentros incluidos en el programa

EL CARD:

Pablo Daño (Cebu) vs. **Joe Grande** (Manila)
118 Pounds

Little Ocaña (St. Joseph's Hosp.) vs. **Rush Gutierrez** (Negros)
112 Pounds

Dan Viranda (St. Joseph's Hosp.) vs. **Young Bruno** (Negros)
112 Pounds

Vic. Amado (Tondo) vs. **Young Tarley** (Cervantes)
126 Pounds

ADDED ATTRACTION

Emilio "Fat" Alfonso (Olympic Stadium) vs. **"Carnera" Taraching** (Plaza Sta. Cruz)
180 Pounds

Angel Daño (Cebu) vs. **Max Villa** (Sampaloc)
119 Pounds

ADDED ATTRACTION

Cecil Kid Como (U.S.A.) vs. **Jack Jamora** (Sta. Cruz)
130 Pounds

Primo Vidal (Sta. Cruz) vs. **Joe Ramos** (Malate)
126 Pounds

Young Cabanela (Binondo) vs. **Fighting Pidio** (Biñang)
120 Pounds

Fighting Siki (Cervantes) vs. **Kid Surigao** (Quiapo)
128 Pounds

O. K. Cruz (Tondo) vs. **Max Moro** (Intramuros)
110 Pounds

Rufe Miling (Olympic Stadium) vs. **Frisco Concepcion** (Intramuros)
112 Pounds

Elino Flores (Sta. Cruz) vs. **Buddy Lynn** (Pasay)
135 Pounds

Todo esta preparado para el programa benefico de boxeo por la familia del difunto manager y matchmaker del stadium Archie Lea, que se celebrara esta noche en el ruedo local del Manila Boxing Club.

Los trece encuentros de cuatro asaltos cada uno prometen todos excepcional interes, siendo bien emparejados todos los pugiles que toman parte en las competencias.

Una atraccion especial será la pelea de exhibicion entre dos niños chinos, Kid Chiquito y Kid Joe, ambos hijos de Antonio Go Lao anterior promoter de boxeo de Iloilo y de Cebu.

Ambos chiquillos pesan alrededor de 60 libras y han estado boxeando por bastante tiempo demostrando ambos no poca habilidad.

Como una manifestacion de aprecio a la memoria del difunto muchos prominentes sportsman de la localidad han adquirido gran numero de tickets para el card de esta noche y lo han distribuido entre sus amigos.

Cavite Tambien Sucumbe Por 5-4

Mañana los visitantes jugaran contra el equipo de All Manila

El "Asahi", nueve de baseball visitante, registro ayer tarde su sexta victoria despues de siete partidos jugados en Manila. En el juego de ayer, muy reñido e interesante los invasores ganaron a Cavite por el score de 5-4, despues de que este ultimo estuvo a punto de ganar el partido. Varios errores cometidos por Cavite y un descuido de Martin que por primera vez pitcheaba ante el publico de Manila, costo a los del Navy Yark el partido. Cabrinha, catcher del "Asahi" consiguió un homerun que fué el que practicamente decidió la cuestion en favor de su equipo.

Cavite que ya tenia casi ganado el partido con el score de 4-2 a su favor en la ultima mitad del noveno inning perdió la oportunidad cuando Martin descuidandose permitió a Cabrinha un homerun que empate el recuento final. Debido a esto el juego tuvo que prolongarse a once innings durante los cuales lucharon ambos equipos denodadamente. En el undecimo inning, dos errores, un walk y un balk hizo que el "Asahi" marcara un tanto decidiendo el argumento a su favor.

Hasta el noveno inning fue un verdadero duelo de pitchers entre Martin, que sorprendio al publico demostrando que tambien puede pitchear y Kerr del equipo adversario. Martin consiguió hacer struckout a once, y permitiendo solamente ocho hits en nueve innings. Kerr permitio 11 hits a los chicos del Navy Yark. Cada equipo hizo un total de 4 errores.

El "Asahi" jugara su octavo partido de la serie mañana por la tarde, contra el "All-Manila" nueve formado por los mejores players de entre las high schools locales. Se encargara de la dirección de este equipo el coach Pablo Belmonte de la Mapa high.

Cary Grant Firma Un Nuevo Contrato Con La Paramount

Cary Grant recibió la semana pasada la prueba más convincente de que es poseedor de una marcada y descollante personalidad cinematográfica: Paramount renovó su contrato, y, según las voces, en condiciones mucho más "interesantes" de las que tenía el original.

Desde que firmara su primer contrato, hace ahora un año, Grant ha ascendido rápidamente en la estimación del público. Debutando en un papel secundario en "Esta es la Noche", actuó luego con gran brillantez en "Tuya para Siempre", "Entre la Espada y la Pared". En "La Venus Rubia" incorporó a uno de los dos principales pretendientes de Marlene Dietrich. En su más reciente producción, "Viva la Fiesta", apareció a la cabeza del reparto.

En la actualidad Cary Grant tiene el primer rol masculino en "Madame Butterfly", la cinta que protagoniza Sylvia Sidney.

El joven actor inglés entró en el cinema casi de casualidad. Para distraerse, y también reponer las fuerzas, después de una larga y brillantísima temporada en las tablas de Nueva York, Grant vino de excursión a Hollywood.

En el último día de su estancia en Hollywood, pocas horas antes de empezar a preparar su equipaje, le presentaron a uno de los directores del estudio Paramount, quien, recordando el aplauso que Nueva York tributara al apuesto y talentoso actor en la primavera pasada, insistió en que filmara varios ensayos. Grant accedió, y los ensayos que él creía iban a retardar su regreso a la gran urbe sólo un par de días, se transformaron al poco tiempo en un sendo contrato que le brindó la Paramount.

ROMANCE DEPORTIVO

No es unicamente la junta del "All American" la que sostiene que Warren Heller halj back "All American" es un hombre admirable. Irene Malindzak de New Filadeljia comparte esta opinion. Tanto que se ha comprometido a ser Mrs. Warren Heller.

LOS BOXEADORES DE LA N. U, CAMPEONES

Registran un total de 10 puntos en los finales del boxeo nacional

RESULTADO FINAL

	Pts.
National U.	10
Institute ABF	4
Arellano Hi	1
Sin afiliación	0

Ganando el campeonato en cuatro de las cinco divisiones disputadas, y dos segundos puestos en la división de bantam y de feather, la universidad nacional fué declarada anoche campeon nacional de boxeo de 1933 al final de los encuentros oficiales de la P. I. Boxing Association.

Los boxeadores de Leon Tirol de la universidad nacional que perdieron el campeonato interescolar por default contra los del Institute of Accounts cuando todos sus cinco boxeadores fueron declarados con exceso de peso de su división se reivindicaron por completo anoche cuando se adjudicaron el campeonato nacional.

Los chicos de la N. U. ganaron el campeonato en la division welterweight, perdieron en el lightweight, ganaron el primero y segundo puesto en la división feather; Primero y segundo puesto, en la division bantam y primer puesto en la division flyweight.

A. Cunanan de la N. U. se adjudico el campeonato de featherweight cuando derrotó por puntos a D. Lapeña, campeon del año pasado, en uno de los mas importantes bouts en relación con el actual campeonato amateur de boxeo. Al final del tercer asalto la pelea fue declarada un empate por lo que se tuvo que añadir un asalto adicional, que decidio la cuestion en favor de Cunanan.

En la división Welterweight S. de de Castro ganó a J. Bautista en otro encuentro tambien muy reñido. Bautista dio bastante que hacer a Castro en los primeros intercambios, pero la agresividad de este y la experiencia le dieron la victoria.

N. Sangle, ganó en la divistón lighweight derrotando a G. Libunao. A. Beltran ganó por default a M. Yuzon.

T. Mallari ganó a F. Bungalon en otro bout rapido e interesante. Reynaldo gano a Hilario que subtituyo a R. Teves en uno de los encuentros de invitación. M. Tagunod venció a M. Mariano por t. k. o.

Contreras ganó a Dator en lucha. En encuentros de exhibición Lazaro ganó a Magsangol, Luna venció a Cadiz y Basco puso fuera de combate a Cruz.

FILMGRAMAS

Charles Bickford es otro astro que rehusa los servicios de un doble. En "El Ultimo Hombre" el papel exigia un salto al mar de una altura de veinte metros y luego el penoso ascenso a un barco por la cadena de una ancla. El doble ejecutó la suerte, pero subió con tanto trabajo la cadena, que Bickford se creyó capaz de hacerlo mejor y logró el permiso del director. El temerario doble se admiró tanto como los otros de ver la facilidad con que el fornido Bickford salió airoso de la prueba.

Mary Carr y Mae Marsh, las dos madres mas populares de la pantalla, se hallaron trabajando simultáneamente en los estudios Columbia. Mary Carr interpretó la ya celebre madre de "Honrarás a tu Madre" de la Fox en la versión silenciosa y Mae Marsh la hizo en la parlante.

De los pantalones a la pantalla es el epígrafe de la vida cinesca de Henry (Enrico) Armetta, que aparece en "A Batacazo Limpio!" de la Columbia. Armetta planchaba pantalones en el club de los "Lambs," famosa asociación de actores. El renombrado Raymond Hitchcock le dió al muchacho italiano su primera oportunidad en las tablas, y de ahí su ascenso fué rapido.

Ruth Weston, que declara ser la única artista de verdadero abolengo en el cine, es una excelente jugadora de billar. No hubo un hombre entre los del elenco de "La Honra por Trofeo" que pudiera ganarle a pesar de haberles dado ventaja a algunos de ellos. En el billar de troneras, particularmente, Ruth es un fenómeno.

No basta

dominar un negocio: hay que darlo a conocer por medio del anuncio.

"Casi Un Genio en la Defensa, Debil en la Apertura" Dice del Ajedrecista Filipino, Alekhine

La Partida Completa Entre Alekhine y Lontok, Jr.—Esta Tarde Jugara Contra Antonio Navarro En El Carnaval

El ajedrez en Filipinas mereció uno de los mas valiosos homenajes que podría tener cuando después de su partido ayer tarde contra Ramón Lontok Jr., el niño prodigio de 14 años de edad, el Dr. Alexander Alekhine, campeón mundial de ajedrez dijo que "el ajedrecista filipino es un genio en la defensa".

Esta observación fué hecha despues del primer partido del maestro del tablero en Manila en que después de 46 movimientos, anunció el mate en cinco jugadas y terminó el partido.

Lontok Jr., comenzó con la apertura de P-4R, quizas la mas conocida de todas las aperturas en el ajedrez. El Dr. Alekhine contestó con la defensa correspondiente, y a los pocos movimientos las negras ya llevaban la ofensiva, que sostuvieron hasta terminar.

La observación hecha por el Dr. Alekhine sobre los ajedrecistas filipinos fué explicada por el mismo diciendo que con la apertura de P-4R, jugando con maestros mundiales del tablero, "suelo dar mate en 16 movimientos mas o menos, nunca he tenido que llegar al 40 movimiento, pero vuestro ajedrecista sostuvo una defensa perfecta, sin la menor equivocación, y siempre usando el movimiento mas fuerte."

La apertura es debil, dijo el Dr. Alekhine, pero vuestra defensa es de genios.

En su partido de ayer, el Dr. Alekhine, sin embargo, no hizo uso de sus teorias hypermodernas y prosiguio con el desarrollo ordinario del juego según las escuelas mas antiguas del ajedrez.

Esta tarde en el mismo Popular Auditorium del carnaval el Dr. Alekhine jugará contra Antonio Navarro segundo campeon de Manila. Mañana a las 2:30 p. m. jugará contra 50 ajedrecistas simultaneamente. Todos los que quieran tener la oportunidad de jugar con el Dr. Alekhine pueden hacerlo. Una cuota de inscripción de P3.00 por jugador será cobrada de cada jugador. Por la noche, en el Plaza Hotel, a las 6:30 p. m. el Dr. Alekhine jugará con los ojos vendados contra diez equipos de dos o tres jugadores en consulta en cada tablero.

Dictará sus movimientos al profesor Ismael Amado.

La dificultad de llegar al carnaval ayer, con motivo de la gente que aglomeraba las calles por la parada hizo que solo unos cien espectadores mas o menos pudieran presenciar el primer partido del Dr. Alekhine en Manila.

El partido completo de ayer fué como sigue:

Blancas LONTOK		Negras Dr. ALEKHINE
P4-R	1.	PR-R
C3-AR	2.	C3-AD
AR-4A	3.	AR-4A
P3-AD	4.	A3-CD
Enroque	5.	P3-D
P4-D	6.	AD-5C
P5-D	7.	CD-2R
AD-5C	8.	P3-TR
A-5CD	9.	AR-2D
A x A ch.	10.	D x A
A-3R	11.	CR-3A
D3-D	12.	C3-C
P3-CR	13.	Enroque (corto)
A x A	14.	PT x A
R2-CR	15.	D5-CR
R1-T	16.	C x PR
CD-2D	17.	P4-AR
D3-R	18.	C3-AR
P4-AD	19.	P5-A
D3-AD	20.	P x P
PA x P	21.	T2-A
P3-TD	22.	TD-1AR
TD-1R	23.	P4-CD
P3-CD	24.	P x P
P x P	25.	P3-CD
P4-TD	26.	D6-TR
C1-CR	27.	D2-D
D2-AD	28.	C2-R
C1-3AR	29.	C5-C
D4-R	30.	D4-A
P3-T	31.	D x D
T x D	32.	C3-AR
TD-1R	33.	C2-D
R2-CR	34.	C4-AD
T1-TD	35.	T1-TD
P5-T	36.	P x P
TR-1CD	37.	C4-A
P4-CR	38.	C6-R ch.
R3-C	39.	TD-1AR
T3-T	40.	T x C
C x T	41.	C5-R ch.
R-2T	42.	T x C
T2-T	43.	C4-C
T-8C ch.	44.	R-2T
T x P	45.	T-7A ch.
R-1 C	46.	(mate en 5 movimientos)
Se rinden		

Ganadores En Bolos Doubles

Dos jugadores de la American European Y., son los campeones

Trilo y Netzorg de la American Y se apoderaron anoche del campeonato de duckpins dobles haciendo un total de 652 puntos a su favor. A. Ang y F. Ang del Philippine Columbian terminaron en segundo lugar con 652 mientras que Protomartir y F. Lee terminaron en tercer puesto con 625 tantos.

Resultados:

Trillo	97	101	107	315
Netzorg	121	116	100	337
	218	237	207	652
C. Ang	123	88	119	330
F. Ang	111	98	103	312
	234	186	222	642
F. Protomartir	114	108	91	313
F. Lee	98	119	95	312
	212	227	186	625
A. Jison	108	98	85	282
A. Hermano	111	97	95	303
	219	186	180	585
D. Sian	84	87	105	276
E. Salud	119	103	86	308
	203	190	191	584
J. Vargas	92	107	97	296
J. Santos	95	98	93	286
	187	205	190	582
M. Urquico	93	96	93	282
F. Ycasiano	102	100	93	295
	195	196	186	577

Esta pitillera---

GRATIS

CON cada 5 cartones de WOLF damos GRATIS una de estas pitilleras que valen $2.00. Compre en nuestra Exposición, canto Escolta y Plaza Moraga

VEA NUESTRO ESCAPARATE AL FINAL DE LA ESCOLTA.

2 CARTONES DE WOLF Y UNA PITILLERA ₱2.50

POR UN PROCEDIMIENTO ESPECIAL

WOLF es Mentolado

M.E.C.D. 2016

G. ZANGARA ESTA CUERDO

El alcalde Cermak mejora pero Mrs. Gill se halla en estado critico

(De la "Associated Press")

Miami, 17 de febrero.—Giuseppe Zangara, el italiano naturalizado que trató de asesinar al presidente electo Roosevelt está cuerdo, declaró este dia E. C. Thomas, médico del condado, después de un reconocimiento. El doctor dijo, sin embargo, que Zangara padece de un mal grave del estómago.

La sociedad de médicos del condado de Dade nombrará una comisión mañana para someter a otro reconocimiento al ex albañil que dijo: "Mataré a todos los presidentes."

Sin comenzar ninguna fase de este asunto, el juez E. C. Collins aplazó para mañana la vista de la querella contra Zangara, acusado de asesinato como resultado del atentado en que resultaron heridas cinco personas.

El juez Collins nombró a tres abogados para defender al acusado y estos pidieron a la asociación de médicos que nombre una comisión.

El estado del alcalde Anton J. Cermak, de Chicago, el más prominente de los que fueron heridos por Zangara en su exaltado tiroteo aquí en la noche del miércoles, era "muy satisfactorio", según dijeron los médicos hoy.

Una segunda transfusión de sangre se proyectaba esta tarde para Mrs. Joseph H. Gill, esposa del presidente de la "Florida Power and Light Corporation". Los médicos han declarado que el estado de la paciente es crítico.

Precauciones extraordinarias siguieron tomándose aquí para proteger a Zangara contra posibles actos de violencia, así como también para proteger a Roosevelt en su viaje hacia el norte a Nueva York y al presidente Hoover en Washington. Zangara está recluído en el piso vigésimo primero del edificio municipal de Miami donde se cree que está seguro contra las iras del populacho.

Preparemonos...

(CONTINUACION DE LA PAG. 1.)

saciones con las damas el presidente dijo: "Si todas las damas filipinas fueran como ustedes, mañana recomendaría la independencia para Filipinas al congreso. A lo que una de las presentes respondió: "No naman, Mr. President".

El decano Francisco Benitez, del colegio de enseñanza de la universidad de Filipinas, otro de los oradores hablando sobre la cuestión del lenguaje nacional dijo que el inglés no se nos ha sido impuesto, sino que lo escogimos y que nos ha sido muy util.

"Desde la implantación del actual sistema de escuelas en Filipinas, el inglés ha sido un valioso instrumento para fomentar la unidad nacional en Filipinas", dijo entre otras cosas el decano Benitez.

Mariano de los Santos, presidente de la universidad de Manila alabó los trabajos de la asociación pero dijo que no eran suficientes, que era necesario una participación más activa de los padres que podrían hacerse mediante el entrenamiento de los padres y la instrucción de los adultos. Urgió una campaña más intensa contra el analfabetismo.

El Dr. José Velarde, presidente de la federación de asociaciones de padres y maestros dijo que era conveniente una acción aunada de todas las asociaciones para conseguir una reducción del número de años para los estudios de facultad.

La convención se inauguró a las nueve de esta mañana. Esta tarde, hablará en la convención, el Prof. Isidoro Panlasigui, el Sr. Eulogio Rodriguez, yel Dr. Manuel Carreon. También se dará un té, en honor a los delegados visitantes en el Philippine Columbian.

El Carnaval No...

(CONTINUACION DE LA PAG. 1.)

Capitán Fidel Segundo. Precio de entrada: P1.00 por cada persona.

10:15 p.m.—Repetición del espectáculo militar en el Wallace Field.

Dos días y dos noches más, y el carnaval y exposición de 1933, aclamado como uno de los mejores, pasara a la historia. El festival terminará en la noche de mañana, domingo, o para mayor exactitud en la madrugada del lunes.

La proposición de extender la fiesta por tres días más, hecha por el presidente Bautista de la Junta Municipal, en nombre de algunos concesionarios, fué sometida al comité ejecutivo del carnaval esta mañana, siendo desaprobada por unanimidad.

El comité se fundó en las siguientes razones:

"La experiencia en anteriores carnavales ha sido que estas prolongaciones han resultado siempre un fracaso en todos los sentidos.

"No hay razones suficientes para extender el carnaval pues el volumen de negocios realizado por los concesionarios y el tiempo excelente que prevaleció durante la temporada han dado a todos, todas las oportunidades de hacer buen negocio como han hecho y están haciéndolo, con excepción posiblemente de uno o dos concesionarios.

"Porque extender el carnaval sería una imposición injustificada a la comunidad".

Las dos últimas noches de baile en el auditorium prometen ser de las más concurridas. Mas aun, esta noche es el baile de los universitarios y los alumnos de las diferentes instituciones docentes de la capital acudirán para dar mayor animación al acto.

Una de las atracciones principales de esta noche serán los certámenes entre las diferentes universidades, sobre bailes clásicos y vestidos. Habrá diferentes números que serán una sorpresa para los espectadores. Con las más grandes universidades de Manila tomando parte, como la universidad de Filipinas, la universidad de Santo Tomás, la universidad del Centro Escolar y otras, se augura que el baile será un éxito. La función de esta noche en el auditorium comenzará a las nueve y media.

El programa para mañana, domingo sera el siguiente:

8:00 a.m.—Apertura de la Feria Comercial e Industrial.

2:30 p.m.—Carrera de Bicicletas, Rizal Memorial Field.

3:00 p.m.—Asahi vs. All Manila, Wallace Field.

4:00 p.m.—Sipa, Rizal Memorial Field y Parque Osmeña.

5:00 p.m.—Boxeo, Rizal Memorial Field y Parque Osmeña.

7:45 p.m.—Una sorpresa en el desierto, una fiesta romana y otros espectáculos militares en el Wallace Field.

9:00 p.m.—Baile de la Srta. Filipinas en el Auditorium. Distribución de premios a la Srta. Filipinas y reina del Carnaval de 1933, Srta. Luzon, Srta. Bisaya y Srta. Mindanao.

10:15 p.m.—Repetición del espectaculo militar en el Wallace Field.

Lunes, 20 de Febrero de 1933

3:00 p.m.—Asahi vs. Big Three, Wallace Field.

7:30 p.m.—Banquete de lealtad de los empleados del Carnaval al director Asenio N Luz.

Martes, 21 de Febrero de 1933

3:00 p.m.—Asahi vs. All Americans.

Convención De Maestros Y Padres De Alumnos

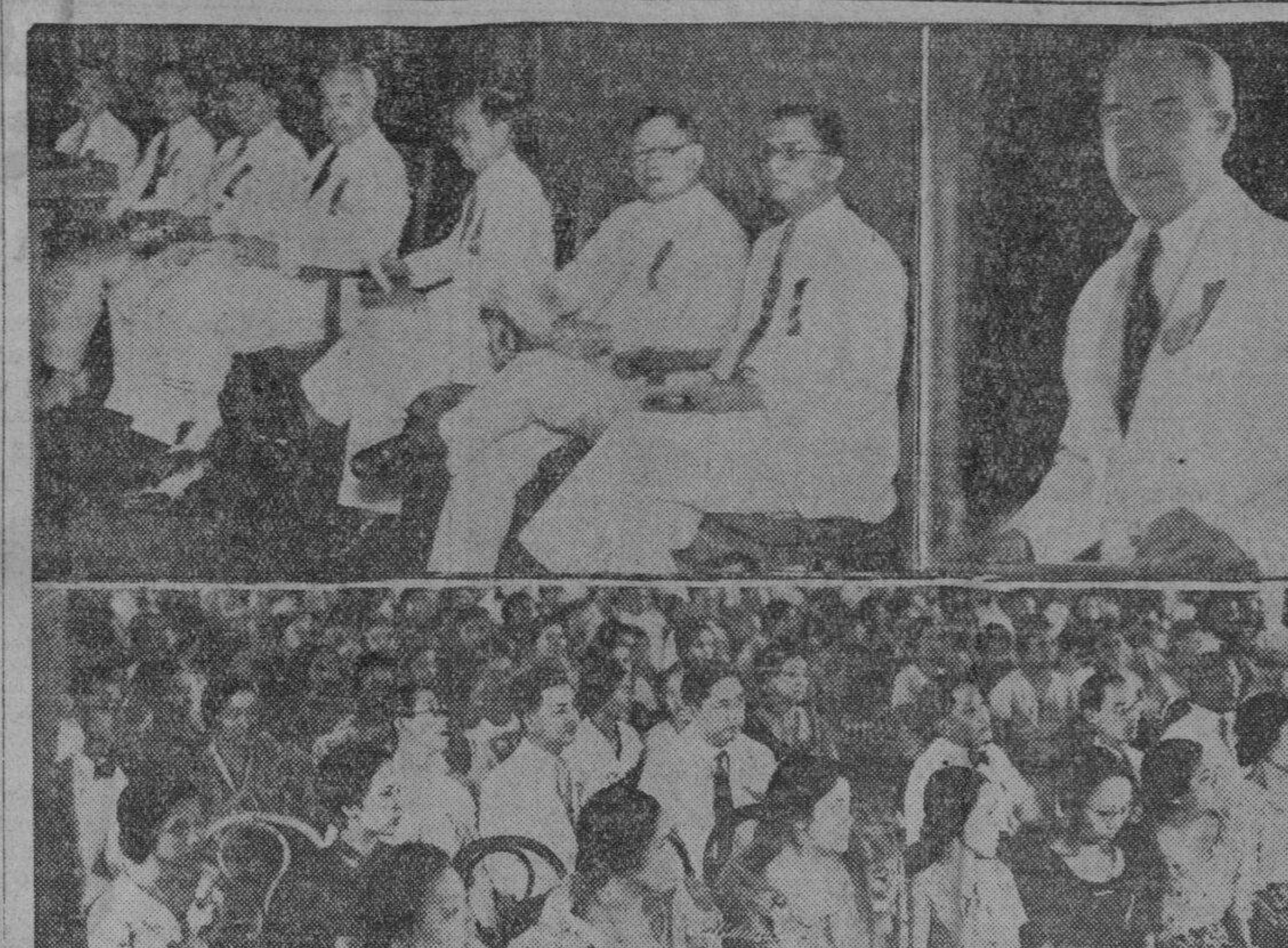

Apertura de la primera convencion de las asociaciones de padres de alumnos y maestros, bajo los auspicios de la Federacion de las asociaciones de padres de alumnos y maestros de la ciudad de Manila, esta mañana en el Philippine Columbian Club. La fotografia de arriba demuestra a los oradores, de izquierda a derecha: Mariano de los Santos, abogado Pablo Cañizares, Dr. Herminio Velarde, presidente de la federacion de Asociaciones de padres de alumnos y maestros de la ciudad de Manila, el vicegobernador John H. Holliday, el superintendente auxiliar de escuelas de la ciudad Florentino Cayco; Eulogio Rodriguez y Pablo Reyes. La fotografia de arriba demuestra mientras el gobernador John H. Holliday, dirigia la palabra. En la fotografia de abajo, al publico que acudio, compuesto de los padres de los alumnos, maestros, principales, y otros mas.

Limitación Para...

(CONTINUACION DE LA PAG. 1.)

Como suplemento de un informe

Roper urgió que el plan sea sometido por la comisión como suplemento de su informe al presidente con respecto a su investigación de los derechos sobre azúcar y el costo de producción, informe que hoy se está preparando. Roper hizo esta sugestión en la audiencia de hoy que será el término de una larga investigación.

Roper afirmó que el cultivo de la caña dulce se está expendiendo constantemente en las posesiones insulares de los Estados Unidos, mientras en Cuba, una reducción de más del cincuenta por ciento ha sido necesaria. Dijo que el presente arancel americano sobre importaciones no ayuda a Cuba en sus esfuerzos de reducir la producción.

Compareció en la audiencia con otros representantes de casas cubanas que piden una reducción de cincuenta por ciento en los presentes sobre azúcar, que son de 2,5 céntimos por libra, los cuales, para Cuba son de unos 2 céntimos por libra, bajo el tratado de reciprocidad comercial de 1903.

"La industria azucarera en Cuba está postrada y arruinada", declaró Roper.

Regular la producción de Filipinas y otras

"Es evidente que la industria doméstica representada por los que cultivan caña dulce y remolacha en Estados Unidos no necesitan mayor protección tarifaria contra Cuba. La presente tarifa es tan excesiva que ya no influye en el precio del azúcar.

"El remedio es obvio, Si se desea salvar la industria azucarera doméstica, debe adoptarse algun método para regular la producción de Filipinas y otras posesiones insulares para que el impulso de vender a precios más bajos que los normales en el mercado cese en Cuba.

"Cuba ya ha sido restringida hasta el extremo de haber tenido que renunciar a la mitad, por lo menos, de su producción. Se le debe permitir suministrar esta parte de su producción a los Estados Unidos, a menos que este país desee adoptar la política de destruir sus fuentes de abastecimiento en Cuba, destruyendo al mismo tiempo las enormes inversiones de ciudadanos americanos en azúcar cubano y en valores cubanos, a favor de las inversiones extranjeras en Filipinas.

"Al mismo tiempo, esta norma destruirá un gran mercado en Cuba hasta hace poco muy valioso para los artículos americanos".

Una petición para que se establezcan diferencias entre los derechos sobre azúcar muscovado y azúcar refinado fué hecha ante la comisión por el senador David I. Walsh y el representante John W. McCormack, ambos demócratas de Massachusetts. Walsh dijo que las refinerías americanas se han visto forzadas a cerrarse debido al gran aumento de las importaciones de azúcar refinado desde 1918, "que han dejado a miles sin empleo en Estados Unidos".

El representante McCormack afirmó que los refinadores americanos se ven obligados a trasladar sus operaciones a Cuba, el centro principal de las importaciones americanas, con el fin de poder continuar sus negocios.

El senador Walsh dijo que el actual derecho sobre azúcar refinado, que es de 2.65 céntimos por libra aproximadamente, es inadecuado, en comparación con el derecho general de 2.5 céntimos sobre el azúcar no refinado. En el caso de las importaciones cubanas, ambas entran con una reducción de 20 por ciento, de acuerdo con el tratado de reciprocidad comercial.

Walsh dijo que el hecho de que los Estados Unidos no haya establecido una diferencia mayor para compensación de los jornales mayores y otros factores en los Estados Unidos, daría por resultado "mayores disturbios políticos que cualquier otro factor que yo conozco. Los ciudadanos que perderán sus empleos querrán saber la razón y cuando vean que la tarifa es insuficiente la señalaran como la causa de todo."

La audiencia ha estado celebrándose desde el martes y la comisión proyectaba acelerarla para poder someter su informe al presidente Hoover sobre las proposiciones de aumentar la tarifa, antes de que deje el cargo el 4 de marzo.

Nueva York, 17 de febrero.—El reciente alza de 30 por ciento en el precio del azúcar para entregas futuras, la nota más alentadora en los mercados de artículos en los Estados Unidos, se atribuye a los informes de que Java intenta limitar su producción a 450,000 toneladas este año.

Medalla dada a T. R. por Macabebe

Una medalla de plata con la imagen de Raja Soliman, un rey filipino durante la epoca prehispana y que era natural de Macabebe, Pampanga, ha sido entregada al mediodia de hoy al gobernador general por el concejo municipal del mencionado pueblo. La medalla es un testimonio del afecto que el pueblo de Macabebe profesa a su hijo adoptivo, el gobernador general Roosevelt.

El año pasado, el gobernador Roosevelt fué declarado hijo adoptivo del pueblo de Macabebe en una resolucion aprobada en dicho sentido por el concejo municipal. La medalla entregada este dia al gobernador general iba acompañada de una resolucion aprobada recientemente por el concejo en donde expresa su admiracion al gobernador general.

Matsuoka Dice...

(CONTINUACION DE LA PAG. 1)

la retirada de las tropas japonesas aunque no fija ninguna fecha para ello y se aboga, finalmente, por el arbitraje.

Condena la politica del Japon y las catividades en Manchuria desde que la campaña militar comenzo alla el 18 de septiembre de 1931 y propone nuevas negociaciones entre China y Japon, con la asistencia de la liga.

Aprobación del informe asegurado

El informe sera sometido el martes para su ratificacion, a la asamblea de la liga en sesion plenaria. Se proyecta despues la suspension de la sesion hasta el viernes y el sabado en que se verificara el debate antes de la votacion final.

Se considera aqui como un hecho que la asamblea aprobara el informe del comite puesto que los miembros principales estan representados en este grupo nombrado en marzo pasado.

Ninguna acción inmediata de E. U.

Washington, 17 de febrero.—El gobierno americano no ha recibido aun la invitacion de la liga de naciones para participar en los esfuerzos de conciliacion tendentes al arreglo de la disputa sinojaponesa y se ha informado en el departamento de estado que no se tomara ninguna accion inmediata si la invitacion se recibe antes del 4 de marzo.

La presente administracion vacilaria en actuar sobre una cuestion tan importante en los pocos dias que le quedan y preferira endosarla al regimen de Roosevelt.

La actitud del comite de diecinueve de la liga sostiene ampliamente la actitud de la administracion de Hoover de que no debe haber reconocimiento alguno de cualquiera conquista territorial obtenida mediante violacion de tratados.

El presidente electo Roosevelt dio de entender recientemente despues de una conferencia con el secretario de estado Stimson que se suscribe al principio de que la santidad de los tratados debe ser respetada.

Disturbios...

(CONTINUACION DE LA PAG. 1.)

de la misma compañía que desde hace tiempo se han declarado en huelga y que hasta ahora no tienen colocaciones habiendo sido cubiertos la mayor parte de sus puestos vacados por otros obreros.

Los informes recibidos por la policía dan cuenta de una gran reunión que esta tarde celebrarán los obreros de Punta, para decidir si se van a declarar en huelga el lunes o no.

Comoquiera que el motivo de la amenazada huelga es una petición de aumento que han elevado los obreros y que en vista de los actuales tiempos, la Atlantic Gulf de ningun modo puede conceder, es muy inmediato el peligro de una huelga general en dicha compañía desde el lunes.

Los investigadores de la policía secreta han empezado a ser movilizados desde este día y segun sus primeras informaciones el movimiento de la petición de aumento es más bien una excusa para unirse a la huelga de los 400 obreros de la compañía en la Farola, e incitada tanto por los huelguistas como por los agitadores.

La policía ha tomado todas las precauciones posibles para afrontar cualquier caso de emergencia y evitar cualquier posible desorden público si llega a declararse esta huelga de 1,100 obreros.

Viola Puede...

(CONTINUACION DE LA PAG. 1)

tres días de su detención, sin haber logrado el objeto que se propusiere ni haberse comenzado el procdimiento, las penas serán de prisión correccional en sus grados mínimo y medio y multa que no exceda de quinientos pesos".

Bajo el artículo 267 del Código Penal Revisado, que trata de la "Detención ilegal grave", la detención que dure más de 20 días; la en que se simule autoridad pública de parte del que detiene, y la en que se inflingen a la víctima graves daños o se hagan amenazas de matarle, no se puede procesar a Silvio Viola, pero sí, bajo el artículo 267.

"Es ridículo—comenta el ex-juez Guevara—que Silvio Viola haya sido condenado por coacción solamente, cuando el verdadero delito cometido cuando menos fué detención ilegal leve. En este respecto, el ex-juez Guevara reitera su declaración de que es posible que el caso Viola sea de nuevo sometido a los tribunales de justicia, sin mentar para nada la cuestión del asesinato y la coacción.

En cuanto a la detención ilegal leve, el ex-juez Guevara dice que hay un punto en que tanto la acusación como la defensa se hallan acordes, y es que se ha alegado por la acusación y se admitió por la defensa que Magda había sido atada a un poste por Silvio Viola desde las ocho de la noche hasta que fué hallada muerta al día siguiente. Este hecho, dice el ex-juez Guevara, es un verdadero caso de detención ilegal, y no de mera coacción.

"Bajo estas consideraciones—terminó el ex-juez Guevara—la creencia de muchos de que el delito de Viola quedará impune, es errónea. Todavía se le puede castigar a Viola por el delito que ha cometido".

Que la reciente agitación hecha por el presidente Quezon del caso del ex-juez Buenaventura Reyes en relación con el asunto Viola no obedece más que al deseo que le ha dominado desde hace años de mantener la judicatura filipina en el más alto nivel posible, y no una mera capitalización de un incidente para sus efectos políticos como se le ha acusado en algunos círculos fué revelado esta mañana por un miembro del senado.

El informante cita el hecho de que cuatro años atrás cuando el equilibrio del poder entre Quezon y Roxas estaba nivelado, el presidente Quezon arriesgó perder su liderato en el senado rehusando abiertamente apoyar el nombramiento para juez de un hombre recomendado por uno de sus más fuertes sostenedores.

Resolución..

(CONTINUACION DE LA PAG. 1.)

sidente Quezon del Senado vaya a los Estados Unidos para los fines arriba mencionados;

"Por cuanto, el presidente del Senado ha sugerido de que podria ceder en interes de la causa nacional si el general Emilio Aguinaldo, presidente que fue de la Republica Filipina, fuera a los Estados Unidos a expresar sus puntos de vista ante el pueblo americano sobre la Ley Hare-Hawes-Cutting y tal como los ha expresado aqui repetidamente;

"Por cuanto, el presidente del Senado tambien ha declarado que podria ser conveniente para el secretario de Hacienda que se uniera a él en Estados Unidos, en caso de que fuera requerido una información sobre el estado de la hacienda del gobierno de las Islas Filipinas y su probable condición en caso de que la independencia fuera concedida;

"Por cuanto, el presidente del Senado ha sugerido asimismo que un representante de los gobernadores provinciales y uno que represente a los agricultores, los comerciantes, los centralistas, o tantos cuantos tuvieran a bien ir y, por lo menos, dos de entre los elementos obreros que vayan tambien a los Estados Unidos, de modo que puedan ellos poner de manifiesto, ante el pueblo americano, sus puntos de vista sobre la ley Hare-Hawes-Cutting, particularmente en lo que afecta a los diferentes intereses por ellos representados:

"Por tanto, resuélvase que es el sentir de la Comisión de Independencia:

"1.o—Que el Hon. Manuel L. Quezon, presidente del Senado Filipino, deberá ir a los Estados Unidos, dado que él está plenamente autorizado por una resolución concurrente aprobada en la última sesión ordinaria de la Legislatura;

"2.o—Que los presidentes de la Comisión de Independencia quedan autorizados por la presente para conferenciar con el general Aguinaldo e informarle que, tuviera él a bien ir a los Estados Unidos para expresar sus puntos de vista ante el pueblo americano sobre la Ley Hare-Hawes-Cutting y el partir para los Estados Unidos antes de la apertura de la próxima sesión ordinaria de la Legislatura, la Comisión de Independencia procurara que sus gastos asi como los de su secretario, mientras se hallan en los Estados Unidos, en relación con la causa nacional filipina, sean sufragados con los fondos insulares, en la misma forma que los gastos de los presidentes de la Misión Filipina y sus secretarios son sufragados de acuerdo con la Ley actual o con otros recursos que pudieran ser arbitrados por la Comisión;

"3.o—Que la Comisión de Independencia se complacería en ver al secretario de Hacienda; un gobernador provincial elegido por la Liga de Gobernadores, tantos representantes cuantos quieran enviar los elementos agricolas, industriales comerciales y del trabajo, los que se uniran al presidente del Senado en su viaje a los Estados Unidos;

"4.o—Que se ruegue al presidente del Senado como por el presente se le ruega, someta un informe de su viaje bien a la Comisión de Independencia en el caso de que el obtuviere la información necesaria antes que la Legislatura se reuna en sesión ordinaria, o bien a la Legislatura misma, no mas tarde del 16 de julio de 1933, sobre sus conclusiones y recomendaciones;

"5.o—Que de ir dos representantes de la clase obrera a los EE. UU., no se pudiesen arbitrar fondos para sufragar los gastos necesarios de su viaje, cualquier fondo remanente que pueda haber de los fondos de independencia se aplicara a este fin.

En la sesion de hoy de la Comisión de Independencia, presidida por el senador Quirino y el speaker pro-tempore Paredes:

Se ha aprobado la resolución en ingles que, vertida al correr de la pluma al castellano, se publica aparte, sin la enmienda Hilario, adoptada a ultima hora, de modo que en la misión mixta tuviere lugar un representante de la prensa;

Tambien se ha aprobado a moción del presidente Quezon, que si alguna vez se decidiera el a poner por escrito y al detalle sus objeciones a la Ley Hare-Hawes-Cutting, el escrito se insertara en los antecedentes de la Comisión, asi como cualesquiera otros por escrito en contra.

Se ha anunciado formalmente por el presidente Quezon que el se marcha a Estados Unidos el 18 de Mayo entrante, no solo por deferir a invitación de la mision, el senador Hawes y otros congresistas que deseaban verle al presidente Quezon en la metropoli para una información mejor, sino tambien porque el esta autorizado por la Legislatura para hacerlo, y es su deber meludible como presidente del Senado;

Pueden abordan la cuestión

Se ha encarecido igualmente por el propio presidente Quezon a los miembros de la Comisión de Independencia que, si tal lo desean, aborden ante sus constituyentes la cuestión de la Ley Hare-Hawes-Cutting, desde el punto de sus meritos o dementos, pero nunca en el terreno personal, ya que nunca como ahora se ha planteado una seria cuestión eminentemente nacional, y que nunca el personalismo ilustra el fondo de un asunto en controversia o discusión.

En su discurso, el presidente Quezon ponderó las razones por que el general Aguinaldo tiene derecho a que sea oido en los Estados Unidos sobre la Ley Hare-Hawes-Cutting y a que su viaje sea costeado lo mismo que el de las presidentes de la Misión; y ponderó asimismo la necesidad de que el secretario de Hacienda, un representante de los gobernadores y tantos cuantos intereses de pais deben ser oidos en el pleto.

Discurso de Quezon

"Yo quiero decir al pueblo filipino y a esta comisión de independencia, que al ir a América como yo iré el 18 del mes entrante, no quiere decir que el congreso americano haría todo lo que yo quiera que haga. No. Yo voy para informarme de los hechos y de las circunstancias que puedan darme luz, y yo someteré un informe a esta comisión o a la legislatura de las condiciones que yo encuentre allí sobre el verdadero estado de la cuestión filipina."

Así habló el presidente del senado, Sr. Quezon, ante la comisión de independencia esta siesta al explicar porque él irá a América con la misión que él ha propuesto.

El presidente Quezon dijo que ha propuesto que vaya el general Aguinaldo para que con su autoridad como primer presidente de la república filipina se vea en América cual es la opinión aquí de varios sectores de la opinión, así como representantes del comercio, de la industria, del obrerismo en el campo como en las fábricas. También propuso que se agregue a la misión el secretario Rafael Alunan del departamento de hacienda, y el representante de los gobernadores provinciales, Sr. Formoso.

El presidente tambien dijo que la comisión o la legislatura costeara el gasto del general Aguinaldo y de su secretario y se le dara todas las facilidades que se dan a los presidentes de la misión.

Apelo el presidente del senado a todos los miembros del senado para que al retirar a sus respectivos distritos hablen de la ley Hawes-Cutting sin pasión, sin personalismos, sin ataques personales que segun el no conducen a nada.

"Se puede hablar por 24 horas seguidas," dijo el presidente, "de la ley Hawes-Cutting sin tener que hablar de personalismos. Hay tanto en esa ley que cualquiera puede hablar de los meritos o defectos de ella por mucho tiempo. Discutir la ley en si misma, pero no descender, señores, a personalismos. Que tiene que ver con la aceptación o el rechazamiento de la ley si fulano, que esta en contra o en favor, es inconsecuente o ha dicho esto o aquello hace diez años? Que tiene que ver con la ley si mengano tiene argumentos debles o si no convence a nadie? Que se discuta la ley a fondo, eso es lo que el pueblo necesita hoy.

Impelido por el deber

"¿Qué dirán Uds. de un abogado que al aparecer ante el juzgado, en vez de discutir los méritos de su asunto empiece a atacar a su abogado contrincante diciendo que el otro es inconsecuente, que ayer defendía un asunto igual y estaba en la otra parte, y que tiene argumentos que no convencen a nadie? Lo más probable es que el juez le condene a ese abogado que así habla por desacato.

"Yo voy a ir a América impelido por un deber, mi deber con mi pueblo, y por la posición oficial que ocupo y por el honor de la confianza que el pueblo siempre ha depositado en mí, no puedo eludir".

En el curso de su discurso el presidente Quezon también pidió que se le permitiera insertar en los records de la comisión un análisis de la ley Hawes-Cutting que él piensa escribir antes de su marcha, en la cual él presentará punto por punto sus objeciones contra la ley. También dijo que cualquiera de los miembros de la comisión que quiera insertar sus puntos de vista en los records en contestación o en oposición a la suya pueden hacerlo si quieren. Esta proposición se aprobó sin discusión.

Saldrá el 18 de marzo

El Sr. Quezon también informó a la comisión que él sale el 18 de marzo a bordo del "Conte Verde" y pasará por Europa. Explicó que no puede salir antes de esta fecha, pues si él llega a América poco después de que el presidente Roosevelt haya tomado posesión de su cargo, podrá malograrse el motivo de su viaje. También explicó que pasando por Europa no demoraría mucho el viaje, pues con la diferencia de algunos días, pasar por Europa es casi igual que ir directamente de aquí a América pasando por el Pacífico.

Al presentarse la resolución por el senador Avelino, el representante Zoilo Hilario propuso una enmienda de que se incluyera en la resolución que la prensa filipina también envíe su representante para ir con la misión. La enmienda fué aprobada.

La Investigación...

(CONTINUACION DE LA PAG. 1.)

estaba bajo el cuidado de una tia suya, que por disgustos con ella se separó de su casa, yendo a vivir en la casa del doctor ahora investigado.

Se sospecha que al cabo de algun tiempo de estar en la casa la joven tuvo relaciones ilicitas con el doctor, y que sorprendidos ambos por la señora esta maltrató a la joven en tal forma que salió con la cara inflamada. Ademas alguien para evitar su deshonra le aplico cierto medicamento que resulto fatal para ella.

Los Empleados Protestan Vs. Una Orden De Bautista Sobre Los Vales

Pequeños empleados de la junta municipal están clamando contra una orden del presidente Vicente Bautista, prohibiendo el cobro de cualquiera parte del sueldo antes del día del sueldo, mediante un procedimiento en boga hace ya muchos años en la junta, y admitido por la auditoria.

El presidente Bautista desea economizar tiempo y también dinero, evitando que pequeños empleados reciban por adelantado partes de sus sueldos, pero los afectados califican la medida de "tiranica" y añaden que "es para estrangular a los pobres".

La auditoria consintió la práctica para evitar que pequeños empleados caigan víctimas de usureros. Rosendo Cortes, "laborer" de la junta municipal, que, según él, hace ya seis años que no hace vales, es el que reclama.

"Los pequeños empleados necesitados—dice—tendrán de nuevo que acudir a los usureros que infestaban antes los pasillos del city hall".

La Comision...

(CONTINUACION DE LA PAG. 1.)

de la Ley No. 3108, tal como ha sido enmendada por el articulo 8 de la Ley No. 3316, segun la decisión de esta Corte en el asunto de Filipino Bus Company contra la Philippine Railway Co. et al, R. G. No. 37929, promulgada el 16 de febrero de 1933, y, por consiguiente, tampoco la tenemos apelada, y no encontrando la infracción cometida por la quejada-apelada suficiente motivo para revocar su permiso especial, ni mucho menos su certificado de conveniencia publica, confirmamos la decisión apelada, sin especial pronunciamiento en cuanto a las costas."

El Alcalde..

(CONTINUACION DE LA PAG. 1.)

tercambio de productos entre Filipinas y su estado. Dice que los de Oregon no conocen suficientemente los productos filipinos y que las relaciones que él desea que se establezcan serían efectivas para lograr un intercambio mejor de productos.

Declaró que en Oregon no se conoce el problema del emigrante filipino hambriento y que allí reina perfecta armonía entre todos los elementos. Chinos, japoneses y europeos alternan sin distinción. A su parecer, Portland debe merecer mayor atención del Oriente puesto que es uno de los estados más prósperos de América. Es aún más próspero que Seattle.

El alcalde fué elegido en las elecciones de noviembre del año pasado. Fué miembro del comité de plataforma del partido demócrata.

Sobre el Bill Hawes-Cutting el alcalde dijo:

"Cuando salí de Estados Unidos el bill Hawes-Cutting se estaba discutiendo en el Congreso. Así es que siento no poder hablar de ello. Tendré que enterarme de todo antes de comentar el bill."

Esta mañana, la comitiva condujo al alcalde Carson a los sitios pintorescos de la ciudad.

El "General Sherman" llegó esta mañana con un buen número de pasajeros. Entre los prominentes se encuentra Mr. J. F. Malone, vicepresidente de la Cobb-Gwyn Tobacco Company de Richmond, Virginia, que está viajando para fines comerciales. Entrevistado, dijo que los chinos tendrán que aumentar el precio de su tabaco para poder competir con el tabaco americano. El tabaco chino se vende muy barato y las empresas pierden grandes cantidades.

Llegaron también muchos productores de películas. Mr. Leon Britton, Jack Smith, Sydney Land y Louis Morse tomarán vistas del país, mientras Mr. L. C. Cook y R. C. Derteno se proponen buscar material para una película corta que será enviada a Estados Unidos.

Otros que llegaron son: Mr. R. E. Thompson, comerciante americano en viaje de recreo, Mrs. Ruth W. Shanks, Miss Helen W. Armstrong, y el capitán T. Fleming, de la asociación de pilotos de Shanghai.

Sigue Sintiendose...

(CONTINUACION DE LA PAG. 1.)

siempre molesto de Hongkong a este puerto. Luego ya se expansiona la palabra en sus labios cobra brio y ya discute ampliamente diversos tópicos.

En él es un rasgo peculiar, sobretodo en esta expedición, el omitir intencionalmente toda alusión a la situación política de España. Dice que su expedición es una hazaña de empresa de hombre de letras, un poco soñador y mucho de estudiante y observador del panorama internacional. En breves pero intensas pinceladas, nos pintó cuadros de Biarritz, Paris, Niza, Genova, Milán, Belgrado, Constantinopla y otros puntos tocados por los expedicionarios, relatando pintorescos incidentes ocurridos en su viaje en automovil, especialmente durante el tiempo que duró el viaje en el desierto, que fué penosisimo.

Sátiras para algunos pueblos

El Sr. Santander está en general admirado del progreso del mundo, aunque a veces tiene sátiras sangrientas para algunos pueblos y algunos personajes que ha conocido.

La conversación del Sr. Santander es de una amenidad muy grande e interesante. A veces su lenguaje es incisivo, pero por lo común el estilo que emplea, sobretodo en el diálogo personal o entrevista de periódicos, es fácil, hechizante y encantador. No hay en él un anhelo de descollar sobre el montón como en otros hombres de su embergadura. Así se acusan en él perfectamente los detalles de su psicología individual ya esbozada anteriormente en revistas y periódicos de España.

El objeto de su viaje

Dijo que el objeto principal de su viaje era el escribir un libro sobre sus impresiones del estado actual de las cosas en el mundo, que se publicará en castellano, inglés y francés.

Preguntado sobre la impresión que han tenido los otros embajadores de la intelectualidad hispana que han venido a estas latitudes, contestó:

"Filipinas sigue sintiendo en el alma la voz de España. Esa es la impresión general que obtienen los visitantes españoles al país y es también la impresión que vuestro amable recibimiento me ha causado" dijo el insigne escritor español.

"La hidalguía, la hospitalidad de vuestro pueblo que ya es famosa en el occidente lo comentan por muchos años, para siempre todos los que han venido a las islas", continuó diciendo.

Del pantalán, los expedicionarios, acompañados por la comisión de compatriotas que fué a recibirles, se dirigieron a la residencia del Conde de Churruca, donde almorzarán.

Algunos parientes del Sr. Santander estuvieron también en el Pier 7 para recibirle.

No hay programa aun para los agasajos. El Casino Español y la Academia de la Lengua Española están cooperando para agasajar a los recién llegados.

A bordo del "Empress of Asia" llegaron también, Mr. L. B. Beale, de la legación británica en Peking; Mr. Tandy McKenzie, tenor hawaiiano; el capitán E. Aikman, superintendente general de la Canadian Pacific Steamships y el corresponsal Hugh Byas de un periódico de Tokio.

Mantenedor de una justa

D. Federico Santander, ha accedido gustosamente a la invitación de los poetas Balmori y Bernabé de presidir el "balagtasan" de esta noche en el Opera House. Su mensaje al pueblo filipino será leído esta noche en el "balagtasan".

Resultados De...

(CONTINUACION DE LA PAG. 1.)

Nasugbu, un municipio llave de los otros de las montañas, y el comandante provincial de la Constabularia, en Taal, base del otro candidato Diokno.

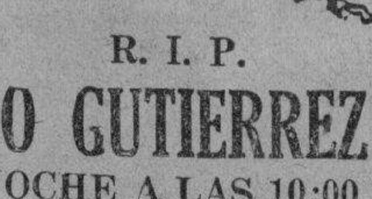

R. I. P.

DON RICARDO GUTIERREZ Y LORENZO

HA FALLECIDO ANOCHE A LAS 10:00 P. M. FEBRERO 17, DE 1933 A LA EDAD DE 61 AÑOS

Su esposa, doña Maria Paez, su hija, su hijo político, su hermano, nietos, sobrinos y demas parientes ruegan a sus amigos eleven una oracion al Todopoderoso por el alma del finado.

El entierro del cadaver tendrá lugar mañana, domingo, Feb. 19, a las 4:00 P. M. en el Cementerio Municipal de Malabon, Rizal.

El cadaver se halla de cuerpo presente en la casa mortuoria, calle Paez No. 1, Concepcion, Malabon, Rizal.

Malabon, Febrero 18, 1933.

M.E.C.D. 2016

Seccion SABATINA

LA VANGUARDIA

MANILA, I. F., SABADO, 18 DE FEBRERO, 1933.

Seccion SABATINA

COMPARSAS PREMIADAS EN EL CARNAVAL DE 1933

SUN STUDIO

SUN STUDIO

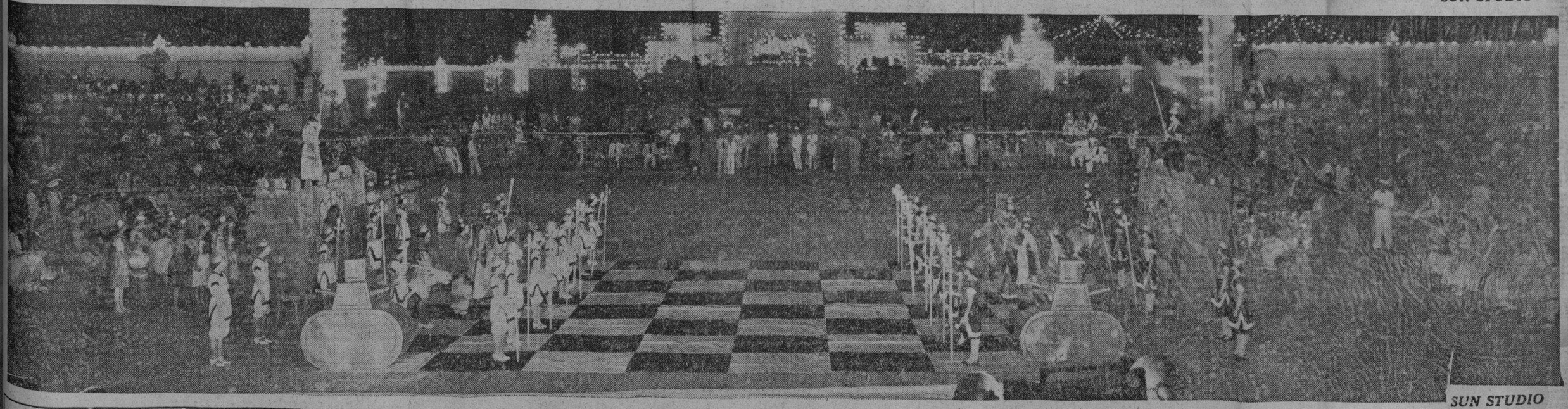

SUN STUDIO

Un recuerdo de la memorable noche de comparsas es el cuadro grafico que se publica en esta página, en donde aparecen los grupos premiados con los tres primeros premios, P1,000.00, P500.00 y P300.00, respectivamente. El primer grupo, "Crucero Filipino" presenta brillantes evoluciones ejecutados por marinos de guerra para terminar con la formación de un buque de guerra filipino. Como glorioso remate, los marinos entonan un himno epico mientras en el aire ondea la enseña nacional. Esta comparsa está formada por unas cien chicas del Centro Escolar de Señoritas, siendo directores, las Decanas de los Colegios de Farmacia y Artes Liberales, Dolores de Elicaño y Belen Gutierrez. La Capitana del Crucero es Luz Villaluna, Srta. Visayas en el carnaval de 1929 "Los Mejicanos", comparsa premiada con el segundo premio, presenta una fiesta en Mejico. Los trajes pintorescos (damas y caballeros pertenecientes a tres clases sociales diferentes) y los cantos y bailes tipicos de Mejico constituyen las fases salientes que dieron originalidad y esplendor a este grupo ganador del segundo premio. La comparsa integrada por más de 70 personas, fué dirigida por Don Eugene G. Lacayo, y patrocinada por el Hon. Vicente L. Legarda consul de Nicaragua en Manila. Entre las chicas estan, Teresita Salgado, Nora Diokno, Maring Osmeña, Pacita Roxas, Lulu Balmori, Conchita Sunico, Luisita Fernandez, Carmen Tuason, Cristinita Garcia Collado, Lulu Reyes, Lydia Zulueta, Julia Carpenter, Elena Perfecto, Nina Garcia Roxas, Emma Unson, Leonor Carmelo, Clarita Tankian, Matilde Herrero, Tranquilina Sanchez, Rosario Diokno, Mercedes Diokno, Elena Moreno, Lourdes Moreno, Ofelia y Luz Pamintuan, Mary Lewis, Piñol, Sison Villavicencio, Gavieres, Perez, y otras muchas más.

"La Batalla de Alekhine", ganadora del tercer premio, presenta la contienda de dos fuerzas sobre un tablero de ajedrez. La batalla termina con la rendición de uno de los poderes seguida de un clamoreo general celebrando la victoria. Esta comparsa, al igual que "El Crucero Filipino", esta formada por chicas del Centro Escolar. Fué dirigida por la Srta. Elena Francia, profesora del Departamento de Ciencia Domestica. Reyes y reinas, son, las Srtas. Rizalina Verde Luz de Bosh, Dominga Nazareno y Mamerta Magpuya, todas del departamento de High School del Centro Escolar.

M.E.C.D. 2016

ENSAYOS LITERARIOS

Donde estaran ellos?

Por Josefina Oppus Zialcita

(Para los Sabatinos de La Vanguardia)

Era la vispera de la Pascua de Navidad, y la titilante luz de la Estrella bendita que guiara con su claridad divina a los pastores y a los Reyes Magos al portal de Belen, palidecia ante el luminoso resplandor de la grandiosa Urbe, que aquella noche irradiaba como un ascua de brillo incandescente. Bombillas eléctrica, multicolores y deslumbrantes, iluminaban todos los edificios del emporio comercial, llamado en este periodo del año la Ciudad de Oro, para pregonar a todo el mundo que aquella noche era la mas gloriosa de todo el año, pues que era la Noche-Buena.

Jaime se retiró del trabajo mas tarde que de costumbre; pero volvia a su hogar con el corazón henchido de gozo y felicidad, pues el gerente de la casa comercial donde trabajaba, habia dispuesto que se les entregara a los empleados de su establecimiento el sueldo del mes, para que pudieran disfrutar mejor de las Pascuas.

Pudo, por lo tanto, pasar por un almacen y comprar golosinas, frutas, dulces, y también infinidad de juguetes, con los cuales pensaba gozar de una Noche-Buena alegre y feliz con su queridisima esposa Mary y sus dos pequeñuelos en el dulce calor de su hogar.

Pero las palabras de la criada que le encontró en la puerta: "La señora no está en casa", le dejaron atónito, alelado y como petrificado de dolor ante la tétrica idea que se presentaba en su mente de que estaria solo, triste, sin caricias y sin besos de amor en aquella noche bendita, en que el Niño-Dios proclamaba desde un humilde pesebre Paz a los hombres y al mundo entero, y ternura y amor entre esposos, entre familias, entre hogares...

Cuando estuvo mas repuesto, preguntó a la criada a donde fué la señora, a lo que ésta contestó que la esposa del representante X le habia invitado a concurrir al baile y que le habia encargado que no se la esperase a cenar.

—¿Y los niños?

—La señora los dejó antes de salir al cuidado de la señora Choleng para que no le molestase al señor cuando quiera descansar.

Dejó los paquetes, atados e intactos, sobre la mesa, y aplicó el ojo por un agujerito del tabique de la casa-accesoria donde vivia para ver lo que hacian los chiquillos en la habitación contigua que ocupaba su comadre Choleng, y... ¡Oh, maravilla!... ¡Qué cuadro más encantador se presentó a su mirada! Veia un frondoso "Chrismas Tree" que apenas cabia en el reducido espacio de la salita de la casa, y a su encantadora comadre, rodeada de sus niños y la hijita de ella, dando los últimos retoques para que a su modestisimo arbolito de Pascua no le faltase ni el mas insignificante juguete que ella podia disponer y colgar en una de las verdes ramitas.

También su comadre estaba sola, es decir, con la compañia solamente de las tres tiernas criaturas que retozaban y brincaban a su derredor, pues su compadre Peping, el marido de ella, estaria como de costumbre, divirtiéndose en el jolgorio mundanal que era su pasión, con sus amigos y camaradas. ¡Bendita mujer aquella que, aun en ausencia del marido, procuraba que en aquella sagrada noche se respirase en el ambiente de su modesto hogar el aura cariciosa y dulce de Navidad!... ¿Por qué no seria como ella su esposa Mary, y se hubiese quedado en casa para estar a su lado, en vez de ir a aquel baile de ricos y poderosos con su prima?

¡Cuán arrepentido estaba ahora de haber pedido vacaciones y vuelto a su provincia en las elecciones pasadas para ayudar en su campaña electoral al primo político aquel!... Con el triunfo de dicho primo, a lo que él creia haber contribuido en algo, le parecia que la felicidad de su hogar se iba paulatinamente, pues a Mary, antes tan dulce y tan cariñosa madre y esposa, le halagaba a ella ahora ser presentada a las amistades del representante como la prima de la señora.

Y... apenas paraba ya en casa. Desde que la familia del legislador se instaló en Manila, Mary quiso tomar criada para que se encargara de los trabajos de casa y de los niños, cuando estos no estaban al cuidado de su comadre, que era lo que sucedia con frecuencia. Y él, mientras tanto, seguia hundido en su humilde empleo de dependiente en un establecimiento de modas, sin que se cumplieran hasta ahora las halagadoras promesas del primo que, en cuanto sea representante, conseguiria inmediatamente un empleo mejor y mas remunerativo para él. Desde luego que él no necesitaba ganar más por si solo, sino que lo queria por los dos pedazos de sus entrañas y, sobre todo, por su Mary, para que pudiera adquirir todo lo que ella ansiaba, pues le dolia verdaderamente verla gustar de los ricos atavios regalados por su prima y no adquiridos con el dinero que él ganaba con el sudor de su frente.

Después... volvió a acordarse otra vez de su vecina y comadre Choleng. ¿Por qué no seria como él su compadre Peping y volviese a su hogar después de las horas tediosas de la oficina para descansar de las fatigas del dia en los brazos amantes de su esposa? Peping ganaba mucho más que él, y no comprendia porque no alquilaban otra casa mejor que aquella destartalada accesoria, y no podian disfrutar de mayor comodidad y bienestar. Y, todavia tenia Choleng que trabajar, recibir costuras, para ayudar en el sostenimiento de la casa, pues segun habia oido, su marido no le entregaba mas que la tercera parte de su sueldo. ¡Qué loco de marido aquel!... Si fuera él, en que trono de amores y de ternuras le colocaria a Choleng, tan buena, tan fiel, tan ejemplar esposa y madre, y todavia tan dulce y tan sencillamente bella.

Hacia dos años ya que habian sido vecinos, y durante ese tiempo ni una sola vez le oyó a ella reñirle a su marido cuando regresaba a altas horas de la noche; en cambio Mary, ya le reprendia cuando, en dias de mayor venta en el establecimiento donde trabajaba, se retrasaba por media o una hora. ¿Por qué no seria Choleng su esposa y Mary la de Peping?... Entonces, nadie estaria descontento y agraviado, y nadie estaria solo y sola en su casa, porque él tendria constantemente a su lado a Choleng, que no bajaba a la calle sino en casos de extrema necesidad, y Choleng le tendria siempre a él, que no la dejaria nunca sino para ir a su trabajo. Y sus hijitos, no tendrian que ir entonces a otra casa para estar al cuidado de otra persona, porque estaria siempre con ellos su propia madre que les envolveria continuamente en su ilimitado cariño maternal, bajo la sombra de su propio hogar.

¡Qué feliz pareja formarian entonces!... Con sus caracteres tan idénticos y tan compatibles, formarian el matrimonio mas ideal del mundo. ¡Triste ironia del destino!...

Otra vez volvió a aplicar el ojo por el agujerito, y observó entonces que Choleng revolvia los rincones de su aparador en busca de algún muñeco de trapo de su hijita para colgar en una de las ramas del arbolito que se presentaba desnuda y hueca. Y oyó la voz de ella, clara y cristalina como el gorjeo de un ave: "Tengo que hacer de este mi pañolito una rama para colgar en esta parte del arbol, pues desgraciadamente ya no tengo mas juguetes".

Fué entonces cuando se acordó él de los juguetes que habia amontonados en su mesa, con los dulces, las frutas y las golosinas. Rapido y veloz se lanzó a la calle y llamó a la puerta de su comadre que, al conocer que era él y saber que traia juguetes para su "christmas tree", le abrió enseguida y le significó su deseo de invitarle para que celebre con ella y los niños la Noche-Buena. Pero, al mismo tiempo, le manifestaba sus dudas y sus temores de si estaria bien que ella le recibiese en su casa de noche y en ausencia de su marido, a lo que él la aseguró que tratándose de compadres, es decir, de hermanos, no habia ningun inconveniente.

Charlaron alegremente los dos; jugaron con los niños, se sintieron felices, solazándose casta y santamente, como verdaderos hermanos.

En su interior se preguntaban humildemente:

—¿Donde estará él?

—¿Donde estará ella?

EL FRACASO

El anfitrion dirigio al acusado una mirada de horror y de sorpresa

Por JOSE BAEZA

—¿De modo que si yo le muestro la palma de la mano, usted me dirá lo que ha de sucederme en el futuro?

—Si.

—Pues ahi va.

Y Stanley ofreció su mano derecha a la muchacha.

El trasatlántico cortaba valientemente la inquieta superficie del océano. Las olas se rompian en la quilla, saltando, rugiendo y vomitando espuma, como si sintieran el dolor de la formidable cuchillada.

El viento silbaba en los cables y sacudia las holgadas ropas de Agustina, a veces con violentos y ruidosos latigazos. También azotaba su frente, despejándola y embelleciéndola al echar hacia atrás los cabellos, que tremaban como una llama horizontal. Al mismo tiempo que la frente parecia más blanca, sus ojos se mostraban más diáfanos, y Stanley se complacia en explorar sus profundidades, donde ahora podia percibirse claramente un manantial de bondad y de ternura.

Agustina viajaba en tercera con sus compañeros, una troupe rusa de baile, a la que se habia sumado al salir de Europa. Era todo lo que Stanley sabia acerca de aquella muchacha. Nada más le habia contado ella y nada más habia intentado averiguar él. Sospechaba que a su ingreso en la troupe habia precedido un pasado de lucha, pero estaba seguro de que en la contienda no habia sacrificado un solo átomo de dignidad.

La casualidad la habia puesto frente a él durante el crucero, una mañana en que Agustina, arrastrada por su femenina curiosidad, se aventuró a deslizarse en la zona correspondiente al pasaje de primera. La sorprendieron los empleados y exageraron su severidad hasta el punto de que ella se echó a llorar, aterrada. Querian llevarla a presencia del capitán, y Agustina, que habia oido su voz atronadora y habia visto su semblante aterrador, debió de pensar, cuando menos, que iba a ser condenada a muerte.

Stanley, que habia presenciado la escena, intervino y dijo que Agustina era amiga suya y que estaba allí porque él la habia llamado. Inmediatamente quedó la muchacha en libertad. La servidumbre conceptuaba a Stanley como el pasajero más importante de primera porque daba propinas por cualquier causa y sin contar el dinero.

Para seguir la piadosa farsa, Agustina tuvo que permanecer un buen rato al lado de su protector, y mantuvieron, acodados en la borda, una larga conversación de la que nació una amistad que habia de continuar durante todo el viaje.

Stanley era también un hombre joven. Desde el primer momento se captó la simpatia de Agustina, como a buen seguro se habia captado la de tantas otras mujeres. Hablaba en ese tono suave y envolvente que es la clave del éxito en todo flirt.

Stanley era hijo de inglés y española. Y su vida, un constante ir y venir entre Inglaterra y España, no sólo porque sus negocios se desarrollaban entre ambos paises, sino porque amaba igualmente a las dos patrias de sus padres. Estas, cuando menos, fueron las declaraciones de Stanley cuando por primera vez habló con Agustina.

Ahora, la joven se habia extendido en nuevas confidencias. Habia formado parte de una compañia de circo ambulante, en la que bailaba y decia la buenaventura.

Esto último habia hecho a Stanley mucha gracia.

—¿De qué se rie?—inquirió Agustina.

—De la seriedad con que se ha declarado pitonisa. Para leer el porvenir de las personas hace falta tener una mirada inquietante, muchas arrugas en el rostro y unas greñas terrorificas. En una palabra, hay que ser un poco bruja. Y usted no tiene nada de eso.

—Sin embargo—declaró la muchacha, imperturbable,—adivino el porvenir.

Y entonces fué cuando Stanley le tendió su mano derecha, con una mezcla de burla y de reto.

Agustina la cogió por los dedos, estuvo un momento examinando la palma y tuvo un gesto de inquietud y de sorpresa. Alzó la mirada y la fijó en el rostro de Stanley escrutadoramente.

—¿Quién es usted? ¿Qué tiene que ver con la policia?

La sonrisa de incredulidad que habia en los labios de Stanley se desvaneció instantáneamente. Por primera vez, vió Agustina un movimiento de turbación en aquel semblante. Pero en seguida se sobrepuso el viajero y otra vez la sonrisa campeó en sus labios.

—¡Caramba! Me ha asustado usted con ese trágico tono. ¿Qué ha visto en mi mano para hacerme esa extraña pregunta?

—Le he visto a usted esposado, entre dos agentes—repuso la joven, aterrada.

Stanley se ochó a reir al mismo tiempo que retiraba la mano con un movimiento que pareció a Agustina una contracción nerviosa.

Después se apoderó Stanley de la mano de la muchacha.

—Ahora me toca a mi—bromeó como si quisiera ocultar bajo una alegria aparente el dramatismo levantado por las palabras de Agustina.

Habló de un hombre moreno, de una rival rubia y celosa, de grandes fortunas y viajes a paises lejanos, todo ello imitando la pintoresca jerga de las gitanas.

Y Agustina acabó por echarse a reir.

Se vieron varias veces en el teatro donde ella trabajaba. Llegó a reinar entre ellos una estrecha camaraderia, en la que lo más notable era la ausencia de toda competición amorosa. Las puertas de la villa que Stanley habia alquilado estaban tan abiertas para Agustina como las del alojamiento de ésta para él.

Un dia la troupe fué contratada por unos vecinos de Stanley, para amenizar una velada, y el extranjero trabó amistad con ellos sin otro fin que el de ser invitado.

La noche de la fiesta, Stanley se captó rápidamente la simpatía de la concurrencia, especialmente de las damas, a las que cautivó con aquella amabilidad penetrante que era su principal característica.

Cuando la cena tocaba a su fin, el anfitrión solicitó del simpático vecino un brindis. Stanley se levantó sin vacilar, empuñando la copa. Pero aun no habia pronunciado una sola palabra, cuando la puerta del comedor se abrió violentamente e irrumpieron dos policias que se abalanzaron sobre Stanley.

Uno de ellos llevaba las esposas en la mano. El otro exclamó:

—¡Queda usted detenido!

Entre los invitados se habia producido el natural revuelo. El dueño de la casa salió en defensa de su huesped, pero uno de los agentes le atajó:

—No lo defienda. Es un profesional del robo y de la estafa.

El anfitrión dirigió al acusado una mirada de horror y de sarpresa. Stanley, que en un principio habia compartido el general desconcierto, sonreia ahora con un aire de desprecio y de arrogancia.

—Estoy a la disposición de ustedes. Pero guarden esas esposas. No sientan bien en las manos de un caballero.

Los agentes cruzaron una mirada de indecisión. El tono sereno y la fria actitud de aquel hombre, habian bastado para infundirles la sospecha de que habian cometido un error.

Pero, en este momento, se oyó en el umbral una voz de mujer.

—¡Espósenlo!

La orden procedia de Agustina, que, vestida ya con su traje de baile, avanzó hacia Stanley, mirándole de un modo que sólo ellos dos podian comprender.

—En efecto—declaró,—las esposas no sientan bien en las manos de un caballero; pero si en las tuyas, Antonio Romero.

Stanley palideció al oir este nombre. Con rápido movimiento, su mano derecha buscó el bolsillo trasero del pantalón, pero los agentes se habian abalanzado ya sobre él y le sujetaban fuertemente. Agustina tuvo una sonrisa triunfal.

—Supongo, señor Stanley,—dijo con tono zumbón,—que ahora no dudará usted de mi facultad para leer el porvenir en las lineas de la mano.

Y añadió, dirigiéndose a la concurrencia:

—Siento mucho no poderles divertir con mis bailes. Tengo otras obligaciones que cumplir.

Una breve orden a la policia y los cuatro se dirigieron al auto que les esperaba a la puerta.

Agustina acudió a la celda, atendiendo la súplica de Antonio Romero.

La sorprendió verle sumido en una actitud angustiosa y la impresionó el cambió formidable que en veinticuatro horas se habia operado

(CONTINUA EN LA PAG. 13)

VOCES DE ALIENTO

Nuestras Clases Obreras

Es deber del gobierno garantizar la protección de las clases obreras bajo las leyes de nuestro país. Es deber de la legislatura el vocear sus necesidades, sus deseos y aun sus sufrimientos.

Ahora, cuando estamos ya por conseguir nuestra tan largamente ansiada libertad, debemos procurar que los pobres estén bien atendidos, demostrar que no acudimos a ellos solamente cuando necesitamos sus votos, sino que una vez que sus votos nos hayan exaltado a los puestos donde nos hallamos ahora, es nuestro deber oir sus agravios y hacer lo que está de nuestra parte para remediarlos.

Es ya tiempo de que nuestros capitalistas comprendan que su progreso y estabilidad está en dar a sus obreros un trato justo. Estoy en contra de medidas obreras radicales, pero estoy a favor de todo lo progresivo que mejore en gran manera a nuestras clases obreras.

Que nuestras leyes garanticen a nuestras masas la justicia y la libertad y que los que administran justicia recuerden que el fundamento de cualquier gobierno es la felicidad y contentamiento del pueblo.

MANUEL L. QUEZON.

La Hermosura de la Piel Depende de la Cera Mercolizada

¿Desea tener un cutis de hada, blanco y delicado? Entonces use Cera Mercolizada pura. La cera con finura vigoriza el cutis ajado, descolorido o con manchas, volviéndolo terso, suave, blanco y hermoso. Por supuesto la palidez, espinillas y brillo de la grasa desaparecen. Millones de mujeres hoy usan la Cera Mercolizada y no pueden estar sin ella. Le agradará también. La Cera Mercolizada ayuda a descubrir la belleza oculta. En todas las boticas y droguerias.

¡Señora! FLIT mata cucarachas

MYSOL Tratamiento serio 30 años de éxito
Curación asegurada - Blenorragia reciente o antigua - Cistitis - Prostatitis - Gota persistente - Filamentos
Laboratorios PARAT, 66, rue d'Hauteville - PARIS
En Manila: "National Drug Store", 543 Rizal Avenue
Ess. Santalum album 0 g. 10, Balsamum copaifera 0 g. 07, Térébinthina chia 0 g. 04, Hexaméthylène-Tétramina 0g.02, Phénolum salicylicum 0g.

Las Pinturas Preparadas YCO

Son famosas por sus cualidades penetrantes y de esparcimiento que significan el maximo de protección y economia.

Los hay de todos los colores que ahora estan en boga---mezcladas y listas para uso inmediato---en latas de varios tamaños, lo suficiente para todo uso.

CONSULTE a nuestro DEPARTAMENTO DE CONTRATOS DE PINTURA acerca de sus planes sobre el color que más le convenga para su casa. Este servicio es GRATUITO para los que usan las Pinturas Preparadas YCO.

Ynchausti & Co. 348 Tanduay MANILA

Donde ataque el dolor... —atáquelo

En el cuello, en los hombros o en cualquier parte del cuerpo donde sienta dolores reumáticos o musculares.

Venza al dolor aplicando, sin frotar, Linimento de Sloan. Desinflama, desentumece los músculos, devuelve la flexibilidad y ... quita el dolor. Compre un frasco hoy mismo.

Linimento de SLOAN
MATA DOLORES No. 11

Terpene Tincture Capsium 73,345%; Ammonia Water 26.o 0,003%, Oil Pine 5,770%, Oil Sassafras 1,230%, Methyl Salicylate 1,500%.

Favorito Del Tipo Manileño

PEBECO

"He usado—dice ella—muchas pastas dentifricas, pero la que mejor resultados me ha dado, es PEBECO. Aunque le cueste un poco mas, resulta mas económico; un tercio de cepillo—mucho menos que la que debe V. usar de los demas—limpia mejor sus dientes y le deja la boca perfectamente higiénica y con un buen aliento".

Uselo V.---Será Otro Placer

El Pebeco Se Vende En Todas Partes

BOTICA BOIE

NEKO
El genuino Jabón Germicida
PARKE-DAVIS

Esas manecitas sucias no sólo se ven feas sino que pueden estar llenas de gérmenes. Lave usted las manos de sus niños con Neko, que deja la piel realmente limpia, suave, tersa y, sobre todo, a salvo.
De venta en todas las boticas

FORMULA: 1 y 2% Mer. iodide.

TENEMOS LA PARKER QUE SE ADAPTA A SU MANO

¿Sostiene Ud. su pluma-fuente a un cierto ángulo? ¿Prefiere una punta roma a una fina? ¡No le hace! Cualquiera que sea su estilo de escritura, por más fuertes y negros o claros y ágiles que sean sus trazos, Ud. hallará una Parker que se adapta maravillosamente a su mano.

Obtener el tipo de pluma que a Ud. le satisfaga es tan solo una de las ventajas de la Parker Duofold. ¡Cuán fácil y suavemente escribe! El secreto radica en una diminuta gota de tinta, siempre lista para tocar el papel un instante antes que la pluma misma, asegurando trazos ágiles y uniformes, *sin presión alguna*. Y las palabras surgen como por arte de magia!

Todo el mundo reconoce las múltiples ventajas de la Parker — su cañón irrompible y a prueba de goteo, su botón de llenar oculto, la belleza de sus proporciones, la espléndida variedad de colores. . . . Asegúrese de que la pluma-fuente que Ud. compre sea una Parker *legítima*.

Parker QUINK—Tantas son las dificultades de las plumas-fuente originadas por la tinta, que Parker creó Quink, una tinta que previene obstrucciones y corre en forma suave y uniforme. Permanente o lavable.

AB

PARKER DUOFOLD

La pluma que vuela sobre el papel

I. BECK, Inc. 89-91 Escolta

H. E. HEACOCK CO P. O. Box 119 Manila.

A-5

M.E.C.D. 2016

CATEDRA PARA SER FELIZ EN EL MATRIMONIO

De La Vida Filipina

(Conclusión)

...el ultimo mandatario de un ...o-jefe de una minima división ...ne aire de señor; por pertene... al "centro" procura situarse ...y alejado de el, con el resul... ...do, el estropicio, el ruido... sin ...ndo. Se imagina tontamente ...e es lo que no es. En su mo...miento, en actitudes, lo vere... ...s hecho carne mal sada Un ...tiguo camarada, de los del mon..., recien llegado a la cabecera, ...saluda al primer encuentro lla...ándole con su conocido apodo,—...lago, Kulas, o lo que fuera. No ...a oido al amigo o conocido. Es...raba un buenos dias! El del ...rrio que tiene buena dosis de ...ntido "incomun", lo mira, ana... a su antojo, reflexiona sere...amente, y le vuelve las espaldas ...nsando para si—que ha visto a ...n monstruo. El sinapismo apli...do al desequilibrado de lo mas ...portuno, asi queda juzgado sin ...menor injusticia.

Otro tipo. Un escribiente de es...ribania. Un pobre litigante ve...do de muy lejos, que para lle...r a la cabecera ha hecho un ...aje medio dia, trata de obtener ...nforme de ese escribiente o ...erk", como se ha fallado su ...unto. La apostura del pregun...do, notable e incongruente con ...u naturaleza racional; le des...iende completamente al "tao", ...i a secas. En vano toda suplí... No le merece la pequeña con...deración humana. Los mal pen...ados atribuyen la causa de la in...iferencia al hecho de "unim...proper approach": no ha comen...ado con un buen principio, en ...no agasajador, ni ha mostrado ...n mal tabaco o cigarro, sea de ...a pesima marca inventada por ...n comerciante chino aventurero. Sin la esperada overtura, el in...agador presentó mal su causa, y ...r casualidad no tropieza con ...n intermediario con alma, ten...ra que resignarse. El caso refe...ido no es ninguna ficción. El ...ue esto escribe tropezo con uno ...e ellos, y lo encontro una tarde ...n el anden en la estación ferro...aria de Malolos. En el instante ...rmó cartas en el asunto, lo acom...pañó a la escribania, y dió termi...antes ordenes de que al pobre ...ampesino, que era el litigante de ...arras, se le diera inmediata...ente la información que desea...a obtener.

Con parecidos incidentes, bien o ...al harian los jefes de las de...endencias de nuestro gobierno, ...que de cuando en vez dieran lec...iones de cortesania, no ya de de...er oficial, a los subalternos afec...ados. El gobierno es para el ser...icio publico y no para ningun ...buso publico ni privado.

Los asalariados que dependen ...e los presupuestos, nunca debe...ian olvidar que cuanto mas de...ocratizada sea su actuación, asi ...iena mejor, y no de otro modo, ...i sencillo y llano cometido en la ...dministración del gobierno. Los ...ias señoriles de monarquia y de ...aciquismo politico han pasado ya ...a mejor vida. La actual era de ...elaciones humanas, nacionales e ...nternacionales esta asentada so...re nuevas bases de orientación, ...de verdad, y de justicia. El pue...blo soberano en su error y en su ...acierto tiene derecho a gobernar ...y a gobernarse. La era republi...cana se ha abierto paso, por en...ima de toda clase de obstruccio...es y dificultades, y hoy, como ...suprema ley, hay que respetar a ...todos, siendo la formula mas pu...ra de gobierno, el respeto y la ...consideración.

IV.

El centro o epicentro de la ac...ción social: Como localizarlo?... Cual su dirección y tenden...cias?... Qué, elementos y fac...tores lo integrarían?... Cual su ...curso preferido?... Y a donde ...terminaría con los medios de qué ...se vale para llegar a un fin?...

Es axiomatico que sin la intelí...gencia y la armonia los hombres ...no van a ninguna parte; mejor ...aun, se contrarrestan ellos mis...mos; y donde fuerzas iguales ...marchan en direcciones opuestas ...se produce el efecto de un equi...librio estático. En tal caso, el ...centro permanece en su punto ...inicial, no se mueve, falta el im...pulso creador y productor. Y la ...humanidad no avanza: la vida en ...esa forma, es tiempo perdido.

Figurativamente, por su condi...ción social y excelentes atributos, ...los hombres se agrupan segun co...mo piensan y por las afinidades ...que tienen, a base del medio am...biente, de su orgullo, ambición, ...poder, energia y egoismo en la ...acepción integral.

La confederación prusiana, por ...ejemplo, al saturarse de suspica...cias que son fuerzas neutraliza...doras, con Austria siempre rece...losa en sus derechos, echó por ...tierra la obra de cimentación ...conjunta. Rota la alianza con ...Alemania, ésta implacable en su ...grandeza y ardor patrioticos se ...resistió contra el egoismo Aus...triaco. De otro lado. Austria in...toxicada de supuesta supremacia a su vez frustró los hermosos pla...nes de Alemania tendentes a es...tablecer la hegemonia de todo el ...Imperio, pese a los no muy bue...nos deseos de Francia, con Napo...leon a su cabeza. Al final de ...cuentas, sobrevino lo inevitable: ...la ruptura entre los dos paises ...confederados; con ella Alemania ...prosiguió su lucha separatista ...hasta conseguir el fracaso defini...tivo del Prusianismo.

De igual manera: si los esfuer...zos realizados por nosotros aun en ...circunstancias favorables no nos ...hayan dado una integridad en el ...éxito, mortificándonos tantos sin...sabores y desengaños, convéngase ...de una vez que el origen de tal ...fenómeno arranca de la división ...fratricida entre elementos que ...debieran marchar juntos, no tan...to en la afirmación de fé épatriót...ica sino en la oportuna inteli...gencia de los inevitables obstácu...los con que casi siempre se tro...piezan en el camino. En tal, ...condición en nada valdría que se ...haga ulterior reflexión: al perder...se de vista la inutilidad de los ...medios ya empleados sin la co...rrespondiente obtención del fin ...apetecido, el único necesario re...sultado por lógica implacable no ...podría ser otro: LA INSOLVEN...CIA MORAL; la crasa ignoran...cia del sentido del egoismo na...cional sin el cual aun la libertad ...es sol sin luz, o la misma para...doja y heregia politica. Es decir ...unicamente la acción orgánica ...puede ser productora de felices ...resultados. Sin corazón, sin ce...rebro y sin actos congruentes no ...se encontrará jamás, en ninguna ...parte y bajo ningun cielo el ca...mino de redención. El pueblo pre...sa de un cáncer social maligno ...de que nos hablara Rizal solo es...tá predestinado a sufrir, y ello ...no siempre es virtud.

Anastacio R. Teodoro.

El Fracaso...

(CONTINUACION DE LA PAG. 12)

do en el rostro del preso.

—¿Por qué me mira usted asi?—inquirió Romero con cierto tonillo de sarcasmo.—Esperaba verla sonreir después de su triunfo. La ascenderán. Le darán un premio. Realmente, es usted un policia temible. Con esa cara de niña bondadosa e inocente irá usted muy lejos.

—Bien, bien. Digame para qué me ha llamado—replicó Agustina con impaciencia.

—Para hacerle un ruego. Sé que usted posee cartas y documentos que prueban mi culpabilidad. Advertí que habian desaparecido de mi despacho, pero no podia imaginarme que fuera usted la autora de esas sustracciones. Creo que es el mejor elogio que puedo hacer de sus facultades policiacas. Si todos los agentes fueron asi...

Visiblemente molesta, Agustina le interrumpió:

—Todo eso no me interesa lo más mínimo. Venga ese ruego. Tengo prisa.

—Perfectamente—acató Romero con un gesto de resignación.—He aqui la suplica: esos documentos que usted posee son para mi preciosos y deseo recuperarlos.

Agustina sonrió burlonamente.

—Comprenderá usted que no voy a ser tan tonta que me despoje de las únicas pruebas que contra usted poseo. ¡Bonito papel haria! Dos años persiguiéndole constantemente, mejor dicho, persiguiendo estas pruebas y ahora quiere que me deshaga de ellas, con lo que usted quedaria en libertad y yo en ridiculo.

Romero escuchó con indiferencia estas explicaciones. Parecia ausente de todo cuanto le rodeaba. Sin duda, solo vivia para aquella preocupación que le habia envejecido y transformado en veinticuatro horas.

—Usted no perderá nada, usted no quedará en ridiculo.

Habia hecho esta afirmación como hablando consigo mismo. Levantó la cabeza, y al advertir un gesto de incomprensión en Agustina, explicó:

—A cambio de esos documentos, yo estoy dispuesto a firmarle otro, dictado por usted, en el que me declararé culpable de cuantos delitos quiera. De modo que usted seguirá poseyendo contra mi las pruebas que tanto teme perder, y su triunfo será el mismo, porque la misma será la evidencia de mi culpa

Agustina le escuchaba atentamente y con un gesto, no ya de incomprensión, sino de extrañeza. En efecto, ella no perdia nada con aquel cambio. Pero ¿qué ventaja podia reportar a Romero? ¿Ninguna? Asi era en apariencia. Pero si era asi, ¿qué explicación podia tener aquel deseo de que el cambio se realizara?

Con una mezcla de curiosidad femenina y de la suspicacia propia de su cargo, Agustina dijo francamente:

—Para que yo acceda, será necesario que usted me explique el motivo.

—Bien. No es más que éste: no quiero que mi verdadero nombre se mezcle en este asunto. He usado siempre el de Martin Stanley, y a usted le da lo mismo que me procesen con mi verdadero nombre que con otro cualquiera.

Pero, con estas palabras, el preso sólo habia conseguido satisfacer la suspicacia del policia.

La curiosidad de la mujer, por el contrario, era ahora mas profunda.

—¿Acaso... la familia?—preguntó.

Romero tuvo un gesto ambiguo.

—Tanto como familia... Sólo tengo un hijito de pocos años.

Francamente interesada, Agustina volvió a preguntar:

—¿Y lo hace usted por él..., por amor a él?

Le miraba al rostro al hacerle esta pregunta.

Antonio Romero rehuyó aquella mirada y contestó vagamente:

—No hay necesidad de complicar en las culpas de uno a seres inocentes.

Habia pretendido dar a sus palabras un tono de displicencia, pero Agustina percibió claramente en ellas un mal disimulado temblor de emoción.

Se sentó al lado de Antonio Romero, dispuesta a hurgar en la herida hasta ver a través de ella el corazón. Era maestra en el arte de arrancar confesiones.

—Me gustaria conocer a su hijito. ¿Conserva algún retrato de él?

—Si lo tuviera, a estas horas estaria en poder de ustedes y pronto apareceria en todos los periódicos. Ni retratos, ni nada que a él se refiera.

Y añadió, fracasando en su intento de acallar su angustia:

—El cree que su padre ha muerto. Es lo primero que le han enseñado.

Habia bajado la cabeza. Agustina le cogió por los hombros y le obligó a mirarla frente a frente. Las lágrimas humedecian los ojos de Romero. Una pausa. Agustina, sintiéndose contagiada de aquella angustia, murmuró:

—No lo comprendo. Para el que es capaz de amar asi, es muy fácil ser honrado. ¿Por qué no lo es usted? ¿Por qué no renuncia a esta vida que le separa de su hijo?

Romero se encogió de hombros.

—Cada cual es como es y casi nunca sabe por qué es asi y no de otro modo. Hay jugadores que aman a sus hijos y juegan hasta llevar a su hogar el desastre. En todos los vicios encontraremos ejemplos de esta clase. Si en este mundo hay algo que no se puede transformar, es el carácter de una persona...

Y añadió con una forzada transición:

—Pero, en fin: todo esto interesa muy poco. Digame: ¿quiere entregarme esos documentos donde figura mi nombre, a cambio del que yo le firme?

Agustina estaba perpleja. Todo su valor y toda su energia se habian venido abajo en un momento. Era la primera vez que el ejercicio de su cargo la ponia frente a un caso como aquel, en el que el amor paternal estaba en juego. Algo muy intimo se habia despertado en su corazón de mujer, conturbándola profundamente.

Se levantó y repuso sin mirar a Romero:

—Déjeme pensar. Volveré a verle más tarde.

Pero pasó todo el dia sin que Agustina volviera. A última hora de la tarde la puerta del calabozo se abrió y Romero envió a ella una mirada de esperanza.

Pero no era Agustina; era el juez. El juez, que le saludó amable y cortésmente.

—Soy el primero en lamentar lo ocurrido—explicó en el tono de quien reconoce un propio error.—Pero usted, mister Stanley, con su comprensión y su cultura sabrá disculparnos. El ejercicio de la justicia da mas de una vez lugar a estas extralimitaciones. Acepte mis excusas.

Romero estaba tan sorprendido que no encontró palabras para contestar.

El juez añadió campechanamente:

—Claro que esta vez la culpa no ha sido nuestra, sino de esa damisela con pretensiones de detective. La pobre ha tenido que dimitir al darse cuenta de su error. De modo que ya ha pagado el mal que le ha hecho. Si no fuera por las molestias que le hemos causado a usted, me alegraria de lo ocurrido. Esa moda de las mujeres policias se me ha atragantado. Las mujeres no sirven para esto ni para otras muchas cosas.

Entretanto, Romero habia ido comprendiendo y recuperando su habitual sangre fria. Tendió al juez la mano y le dijo afablemente:

—Demos por terminado este asunto con un apretón de manos.

Cuando Romero llegó a su casa, adonde se dirigió sin pérdida de tiempo para preparar el equipaje, encontró un gran sobre en la mesa de escritorio.

Lo abrió. Vió los documentos que tanto empeño tenia en recuperar y una carta de Agustina.

Romero la leyó:

"No sé si mi conciencia o mi corazón me dictan este sacrificio. La emoción de su amor paternal se ha impuesto en mi a la conciencia del deber, hasta el extremo de que, además de devolverle los documentos que usted me pedia, le devuelvo la libertad, aun a costa de convertir en fracaso mi mayor triunfo. Estoy casi segura, porque asi me lo dejó usted entrever en un rasgo de franqueza, que seguirá siendo el de siempre, pero si algún dia realiza la hazaña de transformarse y encuentra el camino que ha de llevarle a los brazos de su hijo, le ruego que me lo comunique. Asi, cuando menos, tendré el consuelo de que mi sacrificio no ha sido inutil." Romero rompió la carta lentamente.

Al mismo tiempo pensaba:

"Tiene razón el juez. Esta mujer puede ser una buena madre, pero no una buena policia."

OFICIOS EXOTICOS EN LOS ESTUDIOS

La necesidad de presentaciones nuevas e interesantes en la pantalla ha originado en los estudios la coleccion mas extraordinaria de empleos que jamas pudiera sospecharse en cualquier empresa de otra clase.

Tenemos asi que uno de los especialistas mas solicitados es el "artista del sudor." Este individuo procura las gotas de sudor que inundan, por ejemplo, la frente de los atemorizados comparecientes en las escenas de tribunales. Lleva su provision acuosa en un pequeño deposito que hace funcionar una bomba de presion. Con unos cuantos apretones a la bomba, cualquier actor aparece bajo la accion de calor intenso o de alguna profunda emocion.

Un "envejecedor" revisa constantemente los escenarios exteriores acabados de fabricar para darles la requerida apariencia de antigüedad y desgaste por la inclemencia del tiempo. Hace desaparecer todas las señales de construccion reciente, pintandole las sombras y rayas que vienen con el uso prolongado; y en seguida les pone el ultimo toque empolvandolos con un pulverizador y echandoles un poco de barro con las manos.

El director de "reparto de animales" tiene la responsabilidad de procurar en cualquier momento que se le pida, toda clase de bestias, insectos, aves, peces o cualquier bicho que pueda clasificarse de "fauna." Entre los multiples pedidos que recibe el director de "reparto de animales" durante la produccion regular de alguna pelicula figuran: grillos chirriadores, saltarines caballitos del diablo, dogos gruñidores, elefantes amaestrados, serpientes, conejos, sapos, vacas, un par de toros domesticados, todas las variedades caninas, desde los diminutos perrillos de faldas que pesan 15 onzas, hasta los enormes perros daneses tan grandes como ponies; toda clase de caballos de tiro y de silla, y hasta abejas... abejas mansas de preferencia.

Louis B. Mayer, vice-presidente de la Metro-Goldwyn-Mayer, jalicitando a Helen Hayes, ganadora del premio de 1932 de la 'Academy of Motion Picture Arts and Science' por la mejor actuacion de la artista rendida en 'Sin of Madelon Caludet,' produccion Metro-Goldwyn-Mayer. Lionel Barrymore, el ganador del premio de 1931, aparece en el grupo sonriendo al vice-presidente y a Helen Hayes.

Otro hombre tiene la especialidad de fabricar la muebleria "quebradiza" que se usa para escenas de luchas y accion destructiva. Para la construccion de dichos muebles se emplea una madera liviana y porosa, que se deshace y se parte al mas ligero esfuerzo. La labor de este hombre es muy importante para los casos en que se golpea a algun actor con articulos fabricados de este material... salvandole de daños mayores.

La Metro-Goldwyn-Mayer tiene empleado fijo a un personal de joyeros que se ocupan de mantener el correcto funcionamiento de las partes delicadas del equipo sonoro y microfonos que requieren absoluta precision. El alambre sensitivo de platino que se usa en las bombillas electricas del aparato registrador del sonido se rompe a menudo durante las escenas de tiroteo. En esta coyuntura, se coloca una bombilla de repuesto y el joyero se pone inmediatamente a la obra en su labor de reparacion.

Otras ocupaciones extrañas corresponden a los "colectadores de sonidos genuinos," empleados que salen del estudio a veces por varios dias con su equipo sonoro, registrando ruidos de gallinero, efectos ferroviarios, rumores callejeros y otros sonidos indispensables para proveer "atmosfera" en la produccion.

Un bibliotecario de films conserva siempre a mano copia de todas las peliculas que se han hecho con perspectivas escenicas adicionales, tales como escenarios de montañas, escenas maritimas y guerreras, transito de muchedumbres y otras escenas valiosas para duplicacion pictorica.

En el departamento de transporte, un experto está encargado de procurar cualquier clase de vehiculo que se use en el mundo. Tambien existe una vasta "carroceria" donde se encuentra toda clase de coches y cuadrigas y palanquines antiguos y de periodo determinado.

El estudio manteiene asimismo un florista a sueldo fijo, experto en crear toda suerte de lindisimos efectos florales en los escenarios sonoros. Cuando los 'close-ups' tomados bajo el intenso calor producido por las luces requieren flores artificiales, este individuo puede improvisar cualquier flor que se produzca en el mundo. Retorciendo talles de fino alambre, cubiertos de papel verde encerado, dispone los petalos de goma elastica, delicadamente coloreados y tan perfectos que no es posible distinguirlos de la flor verdadera.

Siguiendo el sistema de economia establecido en todos los departamentos del estudio, hase puesto en practica en los laboratorios un procedimiento especial para extraer la plata usada en el baño de desarrollar peliculas. Un quimico entendido vigila el funcionamiento de dicha maquina, ahorrando a la compañia muchos miles de dolares por año.

Es asi como se han creado en Hollywod especialistas en todos los ramos.

E. McNEAR

Una universidad abre un curso para asegurar la felicidad en la vida conyugal

Por ALBERT E. BAILEY

Decano de la Facultad de Butler University, Indianapolis

(Copyright 1932 por la North American Newspaper Alliance Inc. Exclusivo para La Vanguardia

Cuarenta matrimonios de cada cien celebrados en la ciudad de Indianápolis, acaban en divorcio. Este gran percentaje demuestra la necesidad de hacer algo para encontrar los orígenes de la dolencia. De aquí que en la Universidad de Butler se haya empezado un curso en relaciones matrimoniales, para que aquellas personas próximas a casarse puedan hacerlo de una manera inteligente, y también para los jóvenes que en sus primeros meses o años de matrimonio, quieran educarse para mejor garantía de su felicidad conyugal.

La felicidad en el matrimonio no depende de sentimientos; depende de sentido común, ideales y control ético. Estudios efectuados por psicólogos tienden a señalar la ignorancia y el egoismo como las causas de la infelicidad. La ignorancia es intelectual y puede hacerse desaparecer. El egoismo es instintivo, y puede transformarse.

Para acabar con la ignorancia, los instructores del curso en relaciones matrimoniales presentarán las razones por las cuales se rige la vida de casados: físicas, temperamentales, económicas y espirituales.

Los aspectos físicos del matrimonio, no han sido objeto en el pasado de una exposición inteligente, franca. Una conspiración que podríamos llamar del silencio, por parte de aquellos que saben, ha dejado que sean los incompetentes los encargados de distribuir la información. No es de extrañar que la mayoría de los hombres y las mujeres se acerquen al matrimonio en medio de una profunda ignorancia o a merced de peligrosa información.

Un mal ajustamiento en el reino de las relaciones físicas, cubre las demás zonas de la vida con una nube de temor. Y es tan fácil convertir los defectos en virtudes. El Dr. Thurman B. Rice, de la Facultad de la Escuela de Medicina de Indiana, tendrá a su cargo este importante departamento.

Los aspectos psicológicos del matrimonio siguen en importancia a los físicos. El ajustamiento de las dos personalidades, debe ser motivo de estudio mútuo y autodisciplina. Una garantía de éxito es reconocer las "zonas de peligro" de cada una de las partes interesadas.

La parte espiritual será tratada por el Dr. Francis Wicks, quien tratará de demostrar que la felicidad en el matrimonio constituye el éxito máximo de la espiritualidad.

Los aspectos sociales, económicos y legales estarán al cuidado de Charles Metzger, profesor de Sociología de la Universidad de Butler. Es hombre práctico en extremo para todos los problemas del matrimonio, ya que en su ejercicio de la abogacía ha intervenido en más de mil casos de divorcio.

El resultado del curso debería ser un mejoramiento de la vida matrimonial, elevándola en todos los terrenos para mayor felicidad de los humanos. Nosotros confiamos que otras universidades del mundo seguirán nuestro ejemplo.

Dr. LEON ZAVALLA
Especialista en:
Vomitos del Embarazo, esterilidad, matriz y vías urinarias
Raon 403 y Avenida Rizal
Tel. 2-73-46
Consultas:
9—12 a. m. y 4—6 p. m.

F. BARRETTO
AGENTE DE ADUANA
Teléfono No. 2-35-11
631 Florentino Torres, Sta. Cruz, Manila.

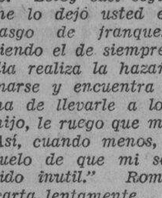

FUERZA VIRIL JUVENTUD
por el "GLANDOPHILE"
Acción vital contra agotamiento para hombres y mujeres, jovenes y viejos. Unicos distribuidores:
A. THOMAS & CIA., 15, Rue Martel—PARIS
Folleto gratuito y venta:
En Manila: NATIONAL DRUG STORE 543-545 Ave. Rizal
y en TODAS las buenas farmacias.
FORMULA: Suero, 64 gr. 20; Extracto de glandulas intersticiales 88 gr. 85; Extracto de hipofisis total 0 gr. 45; Extracto de kola, 0 gr. 40; Extracto capsulas surrenales, 0 gr. 20. Extracto de timo, 0 gr. 60; Vainillina 0 gr. 15; Excipiente 0 gr. 15.

M. SOTELO
AGENTE COMERCIAL
Comisiones y Consignaciones
P. O. Box 137, Iloilo

Holeproof cuesta menos porque dura mas

Las enfermedades del estómago afean y envejecen

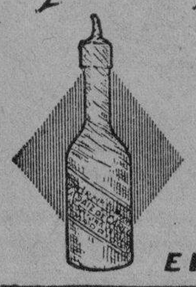
El enfermo del estómago huye de la comida, pues sabe que cualquier alimento, aun los más ligeros, le producen el temido dolor Pero no debe desesperarse: El Elixir Saiz de Carlos normaliza la digestión, y con las primeras dosis desaparece el dolor de estómago, acidez, vómitos, pesadez, etc. El enfermo come más, digiere mejor y se nutre, recuperando la salud por completo.

ELIXIR ESTOMACAL
SAIZ DE CARLOS

Cada cucharada de las de sipa contiene: Su centigramos de Citrato de bismuto soluble: 5 centigramos de extracto de Quina y el 10% de alcohol en forma de Elixir.

Irritaciones del cutis y granitos se van pronto dejando la piel sana y suave use con frecuencia
MENTHOLATUM
Formula: Menthol 0.3 gm., Camphor 3 gm., Oil Eucalyptus 0.1 gm., Boric Acid 3.5 gm., Oil Pinus Pupilio 0.1 gm., Excipients to make 30 gm.

Enséñeles a hacer gárgaras con el Antiséptico LISTERINE

para *evitar* Resfriados y Dolores de Garganta

EL contacto con otros niños en la escuela... ir y venir en días borrascosos . . . quitarse el abrigo al jugar . . . echarse al suelo húmedo, y otros desatinos, resultan a menudo en un resfriado o dolor de garganta.

La Naturaleza es muy sabia y siempre hace lo que puede por conservarnos sanos. Sin embargo, si usted desea que sus hijos se escapen de muchos males, hágales hacer gárgaras con el Antiséptico Listerine sin diluir, por la mañana y por la noche. Es tan eficaz que en 15 segundos destruye los microbios causantes de los resfriados y otras enfermedades, sin causar el menor daño a los delicados tejidos del cuerpo. Estas propiedades, unido a su sabor agradable, lo hacen el antiséptico y germicida ideal para el hogar.

Cuando uno está en estado normal de salud, basta hacer gárgaras con el Antiséptico Listerine mañana y noche, mas al notarse el primer síntoma de un resfriado o dolor de garganta debe tomarse esta precaución cada dos horas para controlar el desarrollo de los microbios. Tenga siempre en su casa un frasco del Antiséptico Listerine y haga que todos lo usen todos los días.

ANTISEPTICO
LISTERINE
MATA EN 15 SEGUNDOS..200,000,000 DE MICROBIOS

Constituyentes: Thyme eucalyptus baptisen, gaultheria and mentha, de cada uno una parte: boric and benzoic acid, veinti nueve partes: ethyl alcohol, dos cientos cincuenta partes agua para formar mil partes.

M.E.C.D. 2016

EL BRILLANTE RECORD DEL COCHE ROCKNE

Bajo adversas circunstancias en que apareció, mereció una calurosa aceptación

El record de las ventas del Rockne durante el año 1932, no es mas que el comienzo de su historia. No hay ningun vehiculo de motor como el Rockne que haya aparecido en el mercado automovilistico mundial en circunstancias tales de depresión economica, pero al mismo tiempo no hay ninguno que haya alcanzado el record de ventas del mismo, teniendo en cuenta tales circunstancias tan adversas.

La historia de la aparición del Rockne en el mercado mundial puede simplicarse así. En Enero de 1932, no habia ni un Rockne por las calles de ninguna ciudad del mundo, y en cambio, por el mes de Octubre del mismo año había mas de 22.000 coches de esta marca que deambulaban por todas partes y en manos de dueños satisfechos de su funcionamiento.

Si alguien no llega a comprender como Rockne apareció y prospero en un año como es el del 1932, en que las condiciones economicas eran las peores en todo el mundo, este no es el unico. Todos creen que la aparición del Rockne sería uno de tantos desengaños automovilisticos, pero sin embargo no fué así. Con todo, los que lanzaron al mercado al Rockne, no lo creian así. Estaban seguros de que lanzaban al mercado un automovil de buena calidad y a un precio muy bajo, y que esto, pese a las condiciones malas del mercado automovilistico, haría que el coche fuera aceptado por todos los del mundo.

Rockne subió del 31.o lugar que ocupaba en el mes de enero, a 8.o lugar en menos de ocho meses, en los registros nacionales de venta de automoviles. En California llegó a ocupar el 4.o lugar. Ademas Rockne apareció en el mercado sin que tenga organizados sus vendedores, pero con todo, por Septiembre de 1932 habia 1800 expendedores en todo Estados Unidos, clamando por tener cumplidos todos sus pedidos.

Tales resultados no necesitan ser explicados al publico. Son una demostración clara de que el coche es bueno cuando ha tenido esta clase de aceptación en todo el mundo, nunca tributada a ninguna otra clase de coches. Si el lector necesita enterarse de si tales aserciones son ciertas o no, no hará mas que hacer una pregunta al dueño de un Rockne y ver la contestación.

Rockne tiene todo lo que un coche caro puede tener. Posee hermosura, estabilidad, un tamaño regular, una fuerza bastante para satisfacer a los mas exigentes, y el lujo que presenta en su interior es de los coches de elevado precio. Su confort no es menos que cualquiera de los coches de su clase y precio. Su funcionamiento es de los mas satisfactorios, su economía, es comparable con los coches mas economicos, y constituye la victoria mas grande en el automovilismo moderno, no tiene vibración, y su arranque automatico ha merecido elogios de todos.

El sistema del Wheeling está también en el Rockne, y otros detalles mas que solo se encuentran en coches caros.

El Estatuto De...

(CONTINUACION DE LA PAG. 6)

La "Semana Tragica" de Barcelona, en 1909, que culminaba con el fusilamiento de Francisco Ferrer, aparecia vinculado en las luchas del catalanismo a un caudillo en pugna implacable con los conductores del movimiento catalan: Alejandro Lerroux. Otro hecho revolucionario.

La "Asamblea de Parlamentarios" de 1917, de la capital catalana, formada por los diputados republicanos y socialistas de las Cortes españolas, y declarada facciosa por el Gobierno del rey, era un hecho revolucionario. No importa que un partido catalan de derecha—el partido de Cambo—traicionase a la Asamblea y aceptase una tactica de concordia que le habia de proporcionar dos ministerios. Las izquierdas catalanas, en nombre del catalanismo y de la libertad, no vacilaban en declarar la guerra a la politica de Cambo y de su partido.

¿Que mas? El lider del sindicalismo catalan, Salvador Segui, en aquellos años rojos de 1918-1921, unia el destino de las masas trabajadoras de Barcelona con el de la libertad catalana.

Los ayuntamientos catalanes, en su 98 por ciento, votaban el año 1919 por la autonomia de su pais, de acuerdo con el Estatuto que los diputados de la 'Liga Regionalista' presentaban a las Cortes españolas. Hechos revolucionarios tambien—por lo que habia en ellos de aspiracion y de protesta—, el ultimo de los cuales motivaba una crisis del gobierno Romanones y la suspension de sesiones en el Parlamento.

De 1923 a 1929, Primo de Rivera hubo de encontrar en el catalanismo—vinculado ya fundamentalmente a doctrinas democraticas—su enemigo mas tenaz, y en la figura de Macia uno de los principales factores de su derrumbamiento.

Mas: todo el proceso de la Revolucion de 1931, que acaba con la fuga de Alfonso XIII y la instauracion del Gobierno Provisional de la Republica, tiene como uno de los puntos neuralgicos de su desarrollo, la autonomia de Cataluña.

Cuando el Comité revolucionario, presidido por el señor Alcala Zamora, se reune en San Sebastian para tratar el plan de combate, los delegados de los partidos republicanos catalanes se comprometen en el movimiento a condicion de que el nuevo regimen concederá a Cataluña su autonomia.

Y aun, antes de hundirse la Monarquia y al constituir su ultimo Gobierno presidido por el Almirante Aznar, dandose cuenta del enorme influjo revolucionario del problema catalan, consigna taxativamente en la declaracion ministerial que una de sus primeras realizaciones habrá de ser la concesion de una amplia base de autonomia para Cataluña.

Pero era tarde para el rey, el cual, al cabo de treinta años de negativas, acorralado ya por la revolucion, podia aun poner en Cataluña una esperanza de salvacion del trono.

Llegaban las elecciones municipales del 12 de abril. La 'Izquierda Catalana,' acaudillada por Macia, triunfaba estrepitosamente en todo el territorio de Catalu.a. Y, a mediodia del 14, cuarenta y ocho horas despues del triunfo, eran Macia y sus amigos los que proclamaban la Republica en Barcelona. Una vez mas Cataluña era el revulsivo y el ejemplo rebelde de España.

En Madrid se izaba en el Ministerio del Interior la bandera roja—amarilla-morada a las seis de la tarde.

Hasta el punto que cuando a las tres Macia comunicaba por telefono desde Barcelona con el Comité Revolucionario de Madrid, reunido en el domicilio de don Miguel Maura y le decia al señor Alcala-Zamora lo que acababan de hacer, este, nerviosisimo y preocupado, hubo de replicar:

—Os habeis precipitado! Esto puede ser la segunda edicion de lo de Jaca, y nos lo echais todo a perder...

Pero el instinto politico de Macia era certero. Al cabo de pocas horas, toda España, por obra de sus ayuntamientos, se constituia, sin sangre, en Republica.

La Carburación Es El Proceso Más Complicado En El Sistema Del Motor

Un carburador para que pueda trabajar bien debe estar adoptado a todas las condiciones del tiempo

La unica manera de conseguir un aumento de rendimiento de la nafta con los carburadores actuales es gasificándola mejor, siempre y cuando se consiga esto por medios mecanicos o aerodinamicos y sin la intervencion de otros medios para conseguir aumentos de temperatura que los ya existentes en cada motor, que viene equipado con un carburador determinado.

Los dos recursos mas empleados y conocidos para conseguir una mas completa gasificacion, son;

A: Todos aquellos dispositivos que tienen la facultad de "triturar" las gotas de nafta.

B: El agregado de aire suplementario en un punto cualquiera de la cañeria de aspiracion.

Si bien estos dos recursos han sido empleados por infinidad de constructores, no conocemos hasta la fecha un solo aparato de los llamados "economizadores" que consiga la realizacion de los efectos anhelados, por los motivos que se describen a continuacion: Caso, A: Cualquier mecanismo que se intercale en el conducto de aspiracion para la mezcla, reduce la seccion util del conducto e influye por consiguiente desfavorablemente sobre la aspiracion de la nafta; la aspiracion es menos intensa y, aparentemente, debe ahorrarse nafta. Pero resulta que la rotura de las moleculas de la nafta en el difusor tambien es menos intensa y el resultado es que las gotas de nafta al salir del "gicleur" son mas grandes y pretendiendo mezclarse estas con el aire, el cual en el camino de aspiracion no puede llegar a gasificarlas, llegan luego en el cilindro en forma de mezcla poco combustible, siendo la consecuencia logica una perdida de potencia. El ahorro de nafta conseguido repercute en forma de perdida de potencia debido al error de haber reducido la seccion de la cañeria de aspiración. El constructor de un aparato suplementario de carburacion debe proponerse en primer termino no variar las dimensiones calculadas por la fabrica; todas tienen su razon de ser.

Caso B: Es completamente inutil pretender agregar mas aire a una mezcla de gotas de nafta y aire existentes, no haciendo nada previamente para que esta mezcla pueda admitir mas aire sin que se empobrezca de masiado. Si bien el reglaje del carburador deberia verificarse por lo menos dos veces al año, adoptandolo a las condiciones atmosferica tan diametralmente opuestas en verano y invierno, las condiciones imperfectas del principio de carburacion subsisten siempre, aunque sean menos notorias en verano, por el hecho de que las temperatura atmosfericas mas elevadas, contribuyen al aumento de la accion gasificadora. Los registros de aire suplementario que lleva cada carburador ya corrigen en forma bastante amplia las diferencias de las condiciones de carburacion sin embargo la practica enseña que todo motor en verano admite algo mas de aire en la mezcla, siempre y cuando este aire sea introducido en un punto mas alto del mismo carburador, o sea, por ejemplo, en la misma cañeria maestra de aspiracion. Esta correccion, llamemosla así, es, sin embargo, tan infima que influye poco sobre una posible economia resultante de un aumento de potencia a conseguirse. Ademas, la entrada de aire se verifica en estos aparatos siempre por aspiracion sobre un conducto cuyo orificio se halla dispuesto sobre la pared del caño de aspiracion, formando por consiguente la corriente del aire aspirado escuadra por el motor; de especial ceso de intermitencias en la llegada del aire supplementario, produciendose las interrupciones en la aspiracion de aire—y suponiendo el caso que este aire sea benefico para la buena gasificacion—precisamente en los momentos en que el motor hace mas esfuerzos (arranques, etc.) y cuando mas necesario seria proporcionarle el motor una mezcla no sobresaturada desmedidamente.

Con lo precedente queda justifido el porque de los resultados poco mas o menos negativos de las construcciones de "economizadores de nafta" sobre los principios A y B.

Queda otra clase de aparatos auxiliares que se basan en el principio del caldeo del combustible, o del aire aspirado, o de la mezcla. Un carburador y una cañeria de aspiracion calculados para trabajar en determinadas circunstancias nunca admitiran la intervencion de cualquier proceso tecnico agregado despues sin variar desfavorablemente sus funciones previstas. Las consecuencias practicas asi de cargas incompletas, etc. Lo que el constructor cree haber mejorado, lo pierde por otro concepto; es un circulo vicioso, si asi se puede llamar.

Admito en absoluto la teoria del caldeo, pero siempre y cuando se trate de un aparato carburador especialmente construido en todas sus caracteristicas con tales fines. En esta clase de teoria la mas admisible es la del caldeo intenso del combustible mezclandose luego este con aire no muy sobrecalentado, sino mas bien poco templado.

Trituracion de la nafta

La nafta puede rendir muchisimo mas de lo que hoy en dia de ella se aprovecha.

Consideremos a continuacion si no es posible por medio de una combinacion de los procedimientos A y B conseguir un mejor rendimiendo de la nafta; desde luego para tal fin hay que eliminar todos los defectos que pueden presentar estos dos sistemas, suplantadolo por soluciones que esten de acuerdo con las leyes fisicas y matematicas.

Un aparato construido con el fin de ahorrar nafta no debe demostrar que ahorra nafta al intalarlo en un coche; debe demostrar unicamente que "a igual consumo" se consigue una potencia notablemente superior puesto que no se ha tocado el carburador existente en absoluto. Al comprobarse la potencia superior a igual consumo, se procede a medir el superavit existente transformándose luego este superavit en menor consumo hasta comprobar la potencia inicial caracteristica del motor con un carburador existente.

El principio de ideas—guia para la concepcion del aparato cuya "descripcion esquematica" damos a continuacion—es el siguiente: No se reformanada en la construccion ni en el reglaje de los carburadores que llevan los motores.

A: Se procede a triburar la nafta por los medios mecanicos conocidos, por ejemplo, dos cuerpos rotativos que iran en sentido inverso y que se ponen en movimiento por efectos de la misma corriente de los gases aspirados. Estos cuerpos rotativos tienen una pequeña caracteristica que tiende a interrumpir los efectos de la llamada "zona neutra" que se forma en determinados puntos de la superficie de cuerpos en estado de rotacion. Estos cuerpos no penetran en el interios del caño maestro de aspiracion; se hallan en un llamado tubo-brida de forma especial y superficie superior a la del caño de aspiracion, corrigiendo asi la seccion perdida ocupada por los cuerpos rotativos (de metal especial "Bronex"). Al estar colocada esta brida, cuya disposicion en conjunto resulta de diametro compensado y superior al de las bridas de carburador, y lago descentrado con relacion a este, se halla en su parte superior un "glicleur" de aire de dimensiones extraordinarias.

Los gases al pasar por la brida son primero, violentamente triturados, formandose luego, debido a la excentricidad, corrientes algo parabolicas de distintas velocidades y orientaciones; simultaneamente parte de los gases siguen su marcha normal a la velocidad anteriormente imprimida. Despues de la trituracion mecanica y el entrechoque, resultado del fenomeno aerodinamico mencionado y despues de tomar nuevamente su direccion normal sin haber sufrido un aumento de temperatura, sino mas bien lo contrario, aspiran por su pasaje y sin intermitencia ninguna, aire del glicleur; pero esta regulacion de aire la efectua el mismo conductor por intermedio de un pequeño pedal en el pie izquierdo, descansando su pie sobre el pedal en vez de sobre el piso mismo, pertiendo de este modo el pasaje de aire de cuerpo a la forma de responder de su motor, cuyo modo de trabajar depende siempre de su temperatura, de la temperatura atmosferica, del numero de revoluciones del motor, de la hidratacion del aire del ambiente, de la constitucion del combustible, de la carga que lleva el coche, de las caracteristicas de rodado, etc., etc.,; la practica ha demostrado que el conductor efectua esta maniobra tan instintivamente como la del pedal de aceleración y que la utiliza continuamente y con agrado.

Es inutil pretender mezclar el agua contenida en un balde con aire; pulvericese primero debidamente el agua agregandole en este estado una cantidad de aire y se notara no solamente que lo admitira, sino tambien que lo volatilizara en parte. Cuanto mas debe producirse el mismo fenomeno tratandose de un liquido ya volatil por si?

El freno-motor

El que conoce el famoso camion Saurer, de construccion suiza, sabra apreciar una gran cualidad de este ultimo; "el freno-motor", cuyas principales caracteristicas son las siguientes: Efecto progresivo del frenaje, economia de neumaticos, preservacion del rodado, preservacion del derapaje en calles mojadas, impedimiento del calentamiento de los organos y lavaje de los cilindros con gases frescos incombustibles.

Si bien el efecto compresor de este aparato sobre el motor no es tan pronunciado como el del Saurer, de construcción a propósito y absolutamente eficaz, una de las más notables caracteristicas de él es su uso como lavador, descongestionador de los cilindros y frenomotor. Al largarse el pedal del acelerador y apretándose el pedal del aparato que nos ocupa, el motor transforma su acción paulatinamente en freno motor cuyas ventajas el conductor aprecia a los pocos minutos de manejarlo, usándolo con preferencia porque su accionamiento no ofrece ninguna resistencia. Se trata de una concepción que no tiene nada que ver con el diletantismo.

Considerando lo que precede y lo que sólo es una parte infima de consideraciones que bien puede pretender ocupar volumenes enteros, falta, sin embargo, aclarar algunos puntos que para el profano dan siempre lugar a interpretaciones equivocas. Es absolutamente erróneo suponer que un mismo aparato construido con el fin de permitir una intervención que posibilite la reducción del consumo de combustible pueda dar los mismos resultados en dos coches diferentes, aunque éstos fueran de un mismo modelo, con identico recorrido total realizado, pero que hayan estado al cuidado de dos personas distintas, aunque estas personas se parezcan como los hermanos siameses en su modo de manejar.

Una explicación general del razonamiento anterior se podrá concretar como sigue: las funciones de todos los órganos que componen un coche repercuten entre si e influyen el uno sobre el otro. Podriamos decir que es un circulo vicioso, de manera que todo reglaje es relativo, empezando con el estado del caño de escape y terminando por la presión en los neumaticos. Concretémonos, pues, no a pretender de "mejorar" las condiciones del carburador en si—los carburadores actuales son bastantes perfectos dentro de la misma imperfección de su concepción,—sino a conseguir por un medio, X, de ayudar a la atomización y gasificación, sin pretender modificar nada de lo que ha hecho la fabrica. Auscultemos el coche y remediemos defectos provenientes del cuidado incompetente o del desgaste natural. Aqui cabe aplicar el clasico adagio de los facultativos: "no hay enfermedades; hay enfermos", lo que transformado en lenguaje automovilistico significaria mas o menos: el representante de un buen "economitador de nafta" solo nos vende un articulo que, siendo instalado por un "medico naftalitico", podrá hacernos ahorrar algo o mucho; la conservación de la maquina debido a una correcta combustión por si solo ya puede significar mas que el ahorro proveniendo del menor consumo de combustible. Hay coches que nos llegan en estado tal que parecen pedir a gritos ser llevados a la "chacarita de automoviles". Es como si un enfermo pretendiera hacerse operar de apendicitis teniendo una peritonitis aguda.

Desgraciadamente existen "mecanicos"—me refiero a aquellos cuyos conocimientos tienen origenes en sus actividades tresmesinas en una estación de engrase—que reemplazan su ignorancia por la buena impresión que causa al cliente el mameluco con costura de triple cadena que cubre su mortal fisico, y que saben explotar la buena fe de los automovilistas aquejados por uno de los mil uno clasicos males. La intervención de estos es la que mas debe temer el dueño de un coche con respecto al reglaje de su carburador. Hay cierto numero de personas verdaderamente rutinarias en esta cuestión, y si los primeros de los nombrados se adjudican si atributo de "mecanicos", estos ultimos merecen ser considerados como pertenecientes a la orden de los "doctores honoris causa elevados a la septima potencia"; pertenecen a la categoria de aquellos hombres conscientes que admiten francamente ignorar muchas cosas que si bien son relacionadas con el automovil, empero no son de su incumbencia.

Probablemente algun dia—y esperemos que sea pronto—el mundo tecnico nos revelará un nuevo método de carburación que sea muy distinto del actual; hago votos que sea mas sencillo que el existente y si esto llegara a ser el caso, también seria algo mas perfecto.

Vivimos en un siglo en el cual nada debe extrañarnos: hoy por medio de las matematicas se puede probar que un gato tiene dos colas —la serenata de Tocelli se toca como "shimmy";—gente que parece sensata lo saludan a uno en plena mañana con las palabras "Bon soir"; las rifas se hacen con "doble impresión", y quien sabe no mas si se seguirán construyendo las casas al aire libre.

En todo caso considero una sola cosa como concreta... Y es precisamente algo que pretende ser la negación de lo concreto; la teoria de la relatividad. Y, sin embargo, pensándolo bien, esta última tampoco viene a ser mas que algo relativamente relativo con relación a la relatividad.

CINCO MODELOS OFRECE NASH AL PUBLICO

En todos el lujo, el confort, y la resistencia son la caracteristica

Procurando construirlos mejor, y haciendo que el mercado del mundo los acepte por su buena calidad, la Nash Motors, constructores de los coches Nash, ofrece hoy coches que valen más del dinero en que se venden. Conocida es ya la reputación del Nash en Filipinas. Pregúntese a los que alguna vez han tenido estos coches, o a los que actualmente los tienen, y verán que la contestación es que el Nash no les ha producido más que entera satisfacción.

Para el año 1933 el Nash ofrece cinco clases de coches, cuatro de los cuales son de ocho cilindros en línea, el quinto un "Big Six". Considerando su buena construcción, y la fama de que han sido siempre precedidos, los Nash de ahora se venden en el mercado a precios sumamente reducidos. La fábrica consigue esto en vista de que la obra de mano ha bajado, pero no ha perdonado esfuerzos por emplear en ellos materiales de primera.

Los cinco modelos incluyen el "Ambassador", "Advanced" y "Special" todos de ocho, y el "Standard Eight" y el "Big Six". Los dos últimos modelos se fabrican bajo el mismo chassis con distancia entre ejes de 116 pulgadas, y montados sobre neumáticos de 5.50-17.

El "Standard Eight" se ofrece en ocho diferentes modelos. Uno de los más hermosos es el de cuatro puertas, y seis ventanillas de forma sedan. Es un coche muy lujoso, y su peso y la fuerza de su motor están tan bien equiparados que su aceleración es inmejorable. Este modelo también va con numerosas ventajas para el conductor, como por ejemplo el cambio de posición del parabrisas y de cristales irrompibles. Todo su interior está preguntado con lujo.

El motor es de alta presión, montado sobre caucho para evitar la vibración, con "Free Wheeling" frenos de último modelo, cambios sincronizados, el chassis reforzado, control térmico para evitar las sacudidas del motor, amortiguadores y otros muchos detalles que hacen del automóvil la última palabra en lujo, confort y seguridad.

La manivela es automática, y delante del conductor tiene a mano todo el control del motor, así como el cambio de las luces durante el viaje.

En el modelo "Ambassador" se verá una doble ignición, fuerza de 125 caballos, y distancia entre ejes de 142 y 133 pulgadas. El "Advanced Eight" tiene un motor de 100 caballos de fuerza, y distancia entre ejes de 128 pulgadas y el "Special Straight Eight" tiene un motor de 85 caballos de fuerza y 121 pulgadas de distancia entre ejes.

La forma de la carrocería del "Nash" denominado por sus fabricantes como "slip-stream" es un diseño acabado y se tiene como el resultado de largos estudios sobre formas más apropiadas de carrocería. En su adopción se han tenido en cuenta dos cosas: minimizar la tendencia de resistir contra el viento, haciendo posible que el coche se deslice por el aire con menos resistencia, minimizando también el consumo de gasolina y más velocidad. La segunda es la completa utilización de todo el espacio que hay dentro para el confort de los pasajeros. La forma V del radiador hace que este resiste menos al aire.

Todas sus partes están niqueladas al sistema moderno con cronio que es el sistema más usado en la fabricación de automóviles y que evita el pronto desuso de la brillantez del coche.

Llama La Atención La Magnifica Ventilación Interior Del Buick

Constituye una de las mas modernas y beneficiosas creaciones de Fischer

Los visitantes que esta semana fueron al Salón de Exhibición del Buick de la Automotive Sales Co. en la calle Isla de Romero, No. 2, se impresionaron grandemente con la demostración hecha del sistema de Ventilación Graduable Fisher, un detalle novísimo en los coches cerrados Buick de 1933.

Un ventilador en funcionamiento sopla una corriente de aire a lo largo del coche, que equivale a una ráfaga de viento cuando el coche está corriendo a una velocidad de 12 a 15 millas por hora. Los "ventiladores" de los asientos delanteros y traseros pueden ser ajustados de tal manera que aunque se permita la entrada de aire dentro del coche, no se produzcan corrientes de aire. El "ventilador" en el asiento del conductor permite el aire pasar directamente sobre la superficie interior del parabrisas. Esto conserva uniforme la temperatura en ambas superficies del parabrisas y evitando que el mismo se empañe en tiempos lluviosos.

La demostración de este sistema de ventilación—detalle muy nuevo en los modernos Buick—ha causado buena impresión y ha merecido los comentarios más favorables. El sistema de ventilación consiste en divisiones en ambas ventanillas delanteras de cada carrocería cerrada, y cuarteadas las ventanillas traseras en los modelos Sedan. La sección delantera de estas ventanillas gira sobre un eje de un lado para otro. Están operadas por un regulador de mano dentro del coche para que puedan ser ajustadas a cualquier grado deseado y permanecer en dicha posición.

Dando la vuelta a estos ventiladores se les coloca en diferentes ángulos contrarios a la corriente del aire que sopla al rededor de los cuatro ángulos y a lo largo del coche en marcha. Y en cuanto que las corrientes de aire chocan con el cristal, se desvían o se introducen en el coche como los pasajeros lo deseen. Al mismo tiempo, la desviación de la corriente de aire por el ventilador de cristal causa un vacío inmediato que expulsa el aire del coche.

La sección trasera de la ventanilla delantera de cristal opera exactamente como cualquier ventanilla; puede ser bajada o subida completamente. La cuarteadura posterior de las ventanillas traseras en los modelos Sedan, no puede bajarse puesto que la sección de cristal enganchada provee de bastante ventilación ajustable. La eliminación de los mecanismos para subir o bajar las ventanillas traseras ha quitado un peso más de la carrocería, y ha aumentado cinco pulgadas más de anchor a los asientos traseros, añadiendo de este modo más espacio y confort a las carrocerías de los modelos sedan.

Con el sistema de ventilación graduable Fischer, más el ventilador de techo, puede tenerse dentro del coche más cantidad de aire fresco en circulación que en los tipos de coches convencionales, y sin las molestias que se causan al conductor con un parabrisas abierto.

La fuerza aerea de la marina la ayuda a "dominar la situacion"

Por OSCAR LEIDING

Editor de Aviación de la Ass ciated Press

Washington.—Los aviadores de la marina de guerra americanos encabezados por David S. Ingalis, secretario auxiliar de aviación por parte de la marina, son los hombres al minuto con que cuenta la nación en estos tiempos.

Las batallas aereas de la marina, ya sean contra los mosquitos que portan la malaria o contra los bandidos que se esconden entre los arbustos, son su especialidad.

"Los aviadores de la marina son los primeros en la batalla y los primeros en momentos de emergencia," dice.

Una pequeña organización, solamente de 125 hombres y 85 aeroplanos—el cuerpo de aviadores marinos—esta siempre dispuesta a partir de sus bases a las 24 horas de haber recibido el aviso.

"La aviación de la marina es una cosa importante para la nación en estos tiempos, dice el Setario Ingalis, una fuerza aerea dispuesta a elevarse en el aire en cualquier momento; significa una marine", piloteado por el aviador oficial Waghorn que ganó la carrera Schneider en 1929, desarrolló una potencia de 1,900 caballos de fuerza, y pesaba .77 libras por cada caballo de fuerza, mientras que en América se construye máquinas capaces de desarrollar 600 caballos de fuerza pero que pesan 1.37 libras por cada caballo de fuerza.

"Cada año la marina asigna parte de sus fondos inadecuados" —dijo—"para emular en todo lo que pueda los desarrollos extraordinarios de las máquinas extranjeras.

"Un contrato fué rescindido hace algunos meses para la entrega de dos de las máquinas Rolls Royce, similares a las que usaron los aviones británicos en 1929.

"Hace más de un año, se apropió $25,000 para las investigaciones científicas sobre las máquinas de mucha potencia, y ahora con un presupuesto de $220,000 la marina está considerando los medios para desarrollarse a la par que las mejores compañías aéreas en América".

Dentro de algunas semanas, probablemente, se podrán ver resultados tangibles y varios manufactureros se habrán puesto gustosamente a ejecutar la tarea ante nuestro país.

El desarrollo de aeroplanos, según él cree, es una materia más simple, y quedará poco por hacer se por algunos meses.

En general es posible que un monococo de alas bajas sobre balsas gemelas pueda dar mejores resultados. Indudablemente varios diseños llamados de fantasia economía en tropas que se necesitarian en el vasto continente, y una organización que es esencial para mantener al dia la eficiencia de nuestras fuerzas de combate.

"MORRIS" ES UN EXITO EN FILIPINAS

Una breve entrevista con su agente el Sr. Enrique Monserrat

Don Enrique Monserrat, nuestro distinguido entrevistado, gerente de la Monserrat Enterprises Co., Ltd., es de esas personas que huyen de la publicidad máxime cuando esta entrometedora señora, se ocupa de aquellos que, como el Sr. Monserrat, no tienen tiempo apenas para ellos mismos, pues fuera de las escasas horas que él dedica para descansar de las fatigas del dia al lado de la familia, sus preocupaciones no son otras que las que le ocasionan los diferentes negocios que comprende la empresa incorporada de la que, repetimos, es el presidente.

Nos hacemos cargo de la brevedad del tiempo que Don Enrique puede dedicarnos y procuramos también ser breves y concisos en nuestras preguntas:

¿.....?

"Sí, la Monserrat Enterprises Co., Ltd. fué fundada el año pasado solamente y desde entonces las diferentes actividades de la Compañía se han ido extendiendo hasta el punto de que hoy día abarcamos 5 negocios diferentes pero de similar aplicación".

¿.....?

"Como es natural, siempre procuramos emprender aquellos negocios donde vemos que hay perspectivas o muchas probabilidades de triunfar, especialmente en estos tiempos en que muchas actividades comerciales parecen estar estancadas por la presente crisis..."

¿.....?

"Tenemos la agencia exclusiva en Filipinas de los coches ingleses 'Morris' que nos vienen prestando un magnífico servicio en particular en el ramo de los Taxis donde realmente, son insustituibles por su marcada economía y confort.

"También somos agentes exclusivos de las renombradas Gomas y productos Dunlop que, como Uds. saben, gozan de prestigio internacional; tenemos también la agencia de los taxímetros "Ohmer" de fabricación americana y alemana, y finalmente, la agencia de las Bicicletas Hercules.

"La oficina central de esta Compañía ha sido trasladada a la calle San Luis, 554, Ermita, por exigencias de espacio y para servir mejor al público comprador".

He Aqui el Elegante Coach

FIAT "Midget"

Que tantos elogios viene mereciendo de todas las personas que lo han visto!

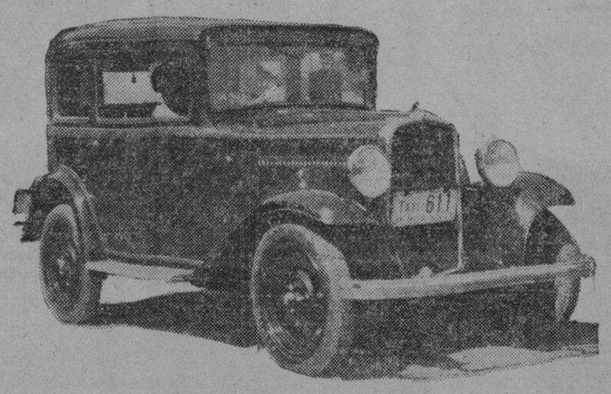

Todos dicen de los Nuevos FIATS lo siguiente:

1.o—Que tienen la belleza y la apariencia de un coche grande.

2.o—Que presentan la forma y el confort de los coches de tamaño mayor.

3.o—Estos coches tienen el consumo de los coches Bantam pero el grandor de un "Midget".

4.o—Motor sumamente fuerte y resistente y su largo servicio ha quedado extensamente probado tanto en Filipinas como en otros paises extranjeros.

OTRAS CARACTERISTICAS:

Funcionamiento de la maquina muy suave, sin ninguna vibración.
Sistema de alumbrado "Delco" con la dinamo y el disparador separados.
Sistema de lubrificación de bomba.
Cuatro frenos hidraulicos.
Cuatro muelles enteros con absorbedores de golpes hidraulicos.

VENGA A VER ESTE HERMOSO COCHE!

(Tenemos Completo "Stock" De Piezas De Repuesto)

RIZAL ELECTRICAL SERVICE

870 Rizal Ave. *Unicos Distribuidores* Tel: 2-23-68

Impida la corrosión destructiva

Las partes de metal se corroen mucho antes de gastarse. Evite la corrosión! Use

Aceite 3-en-Uno

El 3 en Uno es un compuesto triple de aceite animal, aceite vegetal y aceite mineral cuya fluidez es precisamente la correcta para impedir la corrosión de piezas y superficies de metal. Frote su estufa, cocina, horno, hornillos, espitas y herramientas con aceite 3 en Uno. Se conservarán libre de herrumbre, lustrosas y durarán mas tiempo.

De venta en todos los buenos almacenes. Exija y compre siempre el aceite con el número uno rojo, que es su marca de fábrica.

THREE-IN-ONE OIL COMPANY
Nueva York, E. U. de A.

24

M.E.C.D. 2016

Suplemento Dedicado a D. Federico Santander y Su Visita a Filipinas

LA VANGUARDIA

Suplemento Dedicado a D. Federico Santander y Su Visita a Filipinas

AÑO XXIV. NUM. 16. MANILA, I. F., SABADO, 18 DE FEBRERO, 1933. PAGINA QUINCE

Las Visitas a Filipinas Por Proceres de las Letras Hispanas

Otro Literato Destacado Dara Conferencias

Federico Santander Se Suma A La Pleyade De Visitantes Ilustres

Solo recientemente, el viceconsul de España en Manila, D. Andres Rodriguez Ramon, al llegar de un viaje a la peninsula iberica decia:

"Todo el mundo se acuerda de Filipinas en España. En todas partes donde estuve, cuando supieron que yo volvia a Filipinas, la gente me hablaba con sumo cariño de estas Islas."

Ilustres españoles que ya nos visitaron

Este hecho se patentiza por las numerosas visitas realizadas por proceres de las letras y ases de la aviacion hispana, a Filipinas, para fortalecer las relaciones espirituales entre la Madre España y estas Islas. Salvador Rueda, el egregio poeta; el malogrado y glorioso novelista Vicente Blasco Ibañez, el eminente "hablista" Federico Garcia Sanchiz, D. Adolfo Bonilla San Martin, el profesor Camilo Barcia Trelles, todos han venido y han dejado en Filipinas recuerdos imperecederos de su estancia. Y como estos preeminentes escritores, los audaces aeronautas, Loriga y Garnica, y ultimamente, D. Fernando Rein, que surcando las alturas, han reforzado el nexo espiritual que nos une con España.

Otro escritor viajero escoge Filipinas por meta

Otro prominente escritor español llega hoy. D. Federico Santander, al concebir su plan de recorrer el mundo en automovil, ha escogido por meta, Filipinas, donde dara varias conferencias. Y como siempre que viene a estas Islas un heraldo, oficial o extraoficial de la Madre España, no solo la colonia española sino tambien los filipinos, se preparan a demostrar que todo español es acogido con cariño en este pais. Del entusiasmo y cordialidad con que D. Federico Santander sera recibido, tendremos una patente demostracion este dia, apenas llegue el "Empress of Asia," a cuyo bordo viene el escritor y conferencista, en compañia de los Sres. Ruver, Mazariegos y el mecanico S. Jose. Una comitiva de prominentes españoles de Manila saldra a recibirles. El programa de agasajos se preparara, despues de contar con la venia del visitante, porque el comite encargado, desea evitar toda clase de contratiempos.

Escritor y politico

Como escritor y politico que ha expresado con intrepidez sus ideas y opiniones, D. Federico Santander se ha destacado entre los hombres de letras españoles. Fué redactor de varios periódicos. Ardiente defensor de la monarquia constitucional, escribio un folleto, "Por la verdad y por el rey", en replica a un escrito del famoso novelista Blasco Ibañez.

Los siguientes datos biograficos, obtenidos de la Enciclopedia Espasa, dan mas detalles de su vida de escritor, periodista y politico, y de las conferencias por las que se ha destacado:

Breve biografia

"Santander y Ruiz-Jimenez (Federico). Escritor y politico, nacido en Madrid el 14 de abril de 1883. En Valladolid, donde ha residido desde los tres años de su edad, cursó la carrera de derecho. En 1903 escribió su primera obra, *Epistolario*, novela premiada por la *Biblioteca Patria* en concurso del que fué único juez el ilustre Pereda.

En el campo de la politica

En politica militó primeramente en el campo derechista, siendo redactor del *Diario Regional*. En 1915 se adscribió al partido que acaudilla Santiago Alba, ingresando en la redacción de *El Norte de Castilla*, siendo fundador y presidente de la Juventud de Izquierda Liberal Monárquica de Valladolid y miembro del Comité local del partido. Elegido concejal en 1915, desempeñó la alcaldía de Valladolid desde noviembre de 1922.

Defensor de la monarquia

Al triunfar el golpe de Estado del 13 de septiembre de 1923, reafirmó su adhesión a su antiguo jefe. Su fervoroso monarquismo le llevo a escribir en defensa de don Alfonso XIII, un folleto titulado *Por la verdad y por el Rey*, replicando al escrito de Blasco Ibañez en 1924. Defensor constante de la monarquía constitucional, estudió y desarrolló sus principios en su tesis doctoral *Organización politica de España, (La teoria y la práctica)*.

Profesor de la U. de Valladolid

En la actualidad (1926), Federico Santander es profesor auxiliar de la Facultad de Derecho de la Universidad de Valladolid (desde 1905); director de *El Norte de Castilla;* presidente de la Asociación de la Prensa; presidente de la Juventud de Izquierda Liberal; vicepresidente de la Junta Provincial de Mendicidad y Protección a la Infancia, y presidente honorario del Ateneo, del que fué presidente efectivo desde 1919 hasta 1923. Es, además, gentilhombre de cámara de Su Majestad, con ejercicio, caballero Gran Cruz de Isabel la Católica y academico de la de Bellas Artes de la Inmaculada Concepción, de Valladolid.

Conferencias sobresalientes

Se distingue como conferenciante, destacándose entre sus discursos el pronunciado en 7 de abril 1920 en la inauguración de los nuevos locales del Ateneo de Valladolid en presencia de Su Majestad, que mereció una elocuente contestación del monarca; la conferencia pronunciada en el Ateneo el 20 de mayo de 1915 sobre *"El Collar de Estrellas" y la crítica;* la pronunciada en la Universidad de Salamanca en mayo de 1917, sobre *El actual momento literario;* el discurso de mantenedor de los Juegos Florales de Toro el 12 de junio de 1923, sobre *La época de fray Diego de Deza y la presente*, y la conferencia del Ateneo de Palencia el 30 de abril de 1925 sobre el tema *"Renacimiento o decadencia?"*, que fué interrumpida por la autoridad y originó un proceso por sedición.

Los Expedicionarios Y Su Emblema

El Sr. Santander, con el pie en el estribo del "auto"; sus compañeros, los Sres. Power y Mazariegos y el mecánico Sanjosé, fotografiados antes de su partida. A la derecha, el emblema de la expedición "La vuelta al mundo".

Las Mujeres Españolas Van Triunfando

Disputan Los Puestos Mejores En Examenes De Oposición

Madrid (AP)—Las mujeres que estudian en España, disputan encarnizadamente los puestos mejores a los hombres, triunfando en muchos casos.

En las oposiciones realizadas para cubrir 50 plazas del cuerpo de archiveros, bibliotecarios y arqueologos, han ganado puestos 24 mujeres y estas han tenido los cuatro primeros puestos de la oposicion.

Algo semejante a esto ocurre en otras actividades burocraticas y universitarias españolas, en donde la mujer marcha muy rapidamente a competir con los varones en todo lo que significa actividad mental en muchas carreras.

Madrid (AP).—El Presupuesto de la Municipalidad de Madrid tiene dos partidas muy curiosas, que todos los años dan ocasión a observaciones festivas en los diarios madrileños.

Una de ellas es la cifra de "Cinco Céntimos de peseta" que se pagan por alquileres del Retiro, parque magno de Madrid. El Parque pertenecia al patrimonio de la Corona, antes, hoy al de la Republica, que se lo alquila por la cifra de "un cuarto", unos tres céntimos anuales a la municipalidad de Madrid para uso del público.

Esta obligación de pagar un canon tan modesto, se establece para no perder el derecho de propiedad por parte del Patrimonio Real, antes, y republicano ahora.

Otra partida es la de unos cientos de pesetas para pagar el alimento a cinco bellos gatos de su archivo municipal, que trabajan ardientemente en su lucha contra las ratas destructoras de los papeles históricos municipales.

Durante el año actual uno de estos gatos ha perecido en el campo de honor en lucha contra las ratas agresoras.

El puesto ha sido cubierto inmediatamente; pues son muchos los aspirantes, y el alimento presupuestado para tan corajudos defensores de los viejos papeles municipales, sigue llegando todos los días a las salas silenciosas del archivo y es repartido entre la gatuna grey.—**Cardona.**

Madrid, enero. (Especial-Nana)—Para el año de 1934 no habrá en el presupuesto nacional consignacion alguna para el sostenimiento del clero y la iglesia en España. Este precepto dispone que en el plazo de dos años se extingan los pagos destinados al clero, de acuerdo con la nueva ley especial, presentada a las Cortes por el ministro de Justicia, señor Albornoz. Al mismo tiempo, se prohibe a las provincias, municipios o cualquier organismo oficial que contribuya al sostenimiento de la religion. De esta manera, se acerca el momento en que un problema mas se añada a los que pesan ya sobre la republica. ¿Que hacer con los curas "parados"?

Que no es esta una pregunta vana y huera se revela con el caracter y apasionamiento que se da actualmente a la discusion de toda cuestion religiosa en España. De hecho, el presupuesto para el clero ha sido eliminado, pues quedan, en obligaciones a extinguir, solo 4,800,000 de pesetas, destinadas a este fin.

Al someterse a discusion este articulo de los presupuestos, algunos diputados defensores del sostenimiento de la religion por el Estado, ofrecieron una formula que creian salvaria los obstaculos puestos en su camino por la Constitucion. Crear un escalafon del sacerdocio, el que pasaria a clases pasivas. Esto es, que de llevarse a cabo su proyecto, se jubilaria a todos los sacerdotes, en forma similar a la que se emplea en el terreno militar y diplomatico. Pero en lo unico que se ha transigido con los defensores del clero en este respecto, es en distribuir los 4,800,000 de pesetas del presupuesto de 1933, entre los

(CONTINUA EN LA PAG. 17)

El Distinguido Escritor Visitante y Sus Tres Coexpedicionarios

D. Federico Santander, el renombrado escritor, politico y conferenciante, que ha llegado esta mañana en compañia de los Sres. Power, Mazariegos y el mecanico San José. Van en "Una Vuelta al Mundo" en automovil. D. Federico Santander, como en otras ciudades que ha visitado, dara varias conferencias en Manila.

D. Pio Baroja Aboga Por el Desarme Total

"No Hay Un Arte Que Pueda Llamarse De La Guerra", Declara

Madrid (AP)—"No existe un arte militar"—afirma rotundamente Pio Baroja, al pedir que España se desarme totalmente y suprima en absoluto su ejercito"... y no hay un arte que pueda llamarse de la guerra, porque llegados los momentos dificiles de una nacion, un labrador, un medico, un cura, se improvisan de generales, se pone al frente de una tropa y gana batallas a veces a tecnicos encanecidos en el estudio de la guerra."

"Esto no lo vemos en ningun otro orden de actividades; pues a un Pasteur, no se le puede sustituir con un carnicero, ni a un Hertz o a un Einstein. Ni siquiera a un billarista o tresillista".

Saludamos Cordialmente al insigne escritor español

Don FEDERICO SANTANDER

deseandole una feliz estancia en estas hospitalarias Islas donde se sigue conservando el rico tesoro del alma española rindiendo culto a sus costumbres y cultivando con amor su sonoro lenguaje.

SAN MIGUEL BREWERY

Fabricantes de:

Cerveza "San Miguel"

Refrescos "Royal"

Sorbete, Helados y Leche "Magnolia"

Agua Artesiana "Royal"

Hielo Puro y Cristalino "San Miguel"

OFICINA CENTRAL: 132 AVILES, SAN MIGUEL, MANILA
TELEFONO 2-12-12

Homenaje de Bienvenida y Adhesión a la noble empresa cultural del eximio literato español

Don FEDERICO SANTANDER

FILIPINAS

COMPAÑIA DE SEGUROS

"Filipinas Building"
21 Plaza Moraga,
Manila

ACEPTAMOS SEGUROS DE:

VIDA
INCENDIOS
MOBILIARIO
AUTOMOVILES
VAPORES
MERCANCIAS

FIANZAS Y GARANTIAS—PRESTAMOS HIPOTECARIOS

Tels. 2-17-63 y 2-17-64--- P. O. Box 745, Manila

M.E.C.D. 2016

D. Federico Santander Relata Su Plan de Viajar Alrededor del Mundo

El Ford Que Usa en Sus Viajes el Sr. Santander

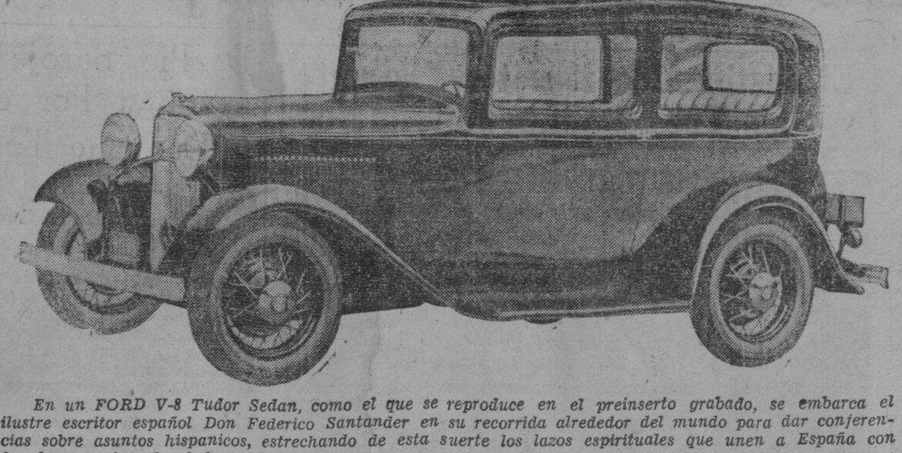

En un FORD V-8 Tudor Sedan, como el que se reproduce en el preinserto grabado, se embarca el ilustre escritor español Don Federico Santander en su recorrida alrededor del mundo para dar conferencias sobre asuntos hispanicos, estrechando de esta suerte los lazos espirituales que unen a España con los demas paises de abolengo hispano.

El Ford de ocho cilindros en "V," gracias a su proyecto y construccion, trae el disfrute completo del automovilismo moderno al campo de los automoviles de precios economicos. No se trata de la adicion de algunos nuevos refinamientos solamente, sino de la introduccion de rasgos fundamentales, representados por el funcionamiento suave y sin vibracion caracteristico del motor de ocho cilindros, con toda esa aceleracion, velocidad, fuerza, seguridad y comodidad que se exige en nuestros dias y con todos esos visibles detalles de calidad, que tanto contribuyen a aumentar el placer de su uso y el orgullo de su posesion. En el Ford de ocho cilindros en "V" de precio bajo, se hallan todas estas ventajas al alcance inmediato del interesado, a causa de que, gracias a la sencillez de su mecanismo y a las famosas facilidades fabriles de la organizacion Ford, este vehiculo de superior calidad puede construirse a un costo reducido. La belleza de todas las carrocerias son bajas, pues el automovil bajo es siempre un vehiculo muy bonito y muy comodo.

Don Federico Santander, ilustre publicista, espíritu curtido en los afanes y labores de la Prensa diaria, agudo observador de las realidades de la vida política y social, va a emprender un viaje alrededor del mundo. He aquí que resurge el hecho, no por repetido menos sorprendente, de este inquieto afán de expicración y de nuevos caminos que hoy agita a la vida española. Don Federico Santander abandona la penumbra de su gabinete de trabajo, sus plácidas meditaciones de hombre de cátedra y la pluma de sus intimidades para recorrer el mundo de parte a parte, sin temor a los deslumbramientos.

Cuando estas líneas se publiquen el autor de La casa de Balsain estará ya en ruta. Con las armas apropiadas de los modernos exploradores—un auto, un botiquín y un kodak—partió de España con dos amigos y el chófer, para recorrer Europa, Asia, América y Oceanía. Y he aquí cómo en una dulce tarde del otoño madrileño, en un ambiente amable, lejos de todo estrépito, nos relató D. Federico Santander, ante una taza de té, el plan de su viaje:

"Me propongo recorrer en automóvil cuantos países me brinden, en el camino de Oriente, una carretera practicable. España, Sur de Francia, Italia. Austria, Hungría, los Balcanes, Constantinopla, Asia Menor, Persia, Beluchistán, India inglesa... Si las dificultades para continuar por tierra me obligaran, daría un salto por mar, para desembarcar en Karachi u otro puerto asiático. Mi viaje no responde a una finalidad puramente deportiva y nada tiene que ver con el propósito de realizar una empresa arriesgada o batir un record. Se trata de ver el mundo despaciosamente, observar costumbres, estudiar los pueblos y las nuevas modalidades de la vida de hoy, recogiendo datos y observaciones personales para realizar después alguna empresa literaria y cultural. Mi ruta asiática terminará en Indochina, para embarcar después con rumbo al archipiélago filipino. En Manila y otras ciudades daré conferencias, procurando llevar a aquellos países el grato recuerdo de España. Nada de finalidad política ni relación alguna con los actuales acontecimientos españoles: el nombre de España, puro y bello, como algo que está por encima de todas las discusiones y el propósito inquebrantable de atraer hacia mi Patria el buen amor de todos los corazones.

Después de esto, y atravesando el Pacífico, me detendré en California y en aquellos puntos de los Estados Unidos en los cuales existen colonias de españoles o hispanoamericanos que hablan nuestra lengua, a fin de ofrecer nuevas conferencias, de las cuales llevo algunas preparadas. Esta labor terminará en los países de Centroamérica, los cuales juzgo menos visitados por representantes de nuestra cultura que han llevado allí, con frecuencia, el nombre de España, para enaltecerlo y glorificarlo.

Esta expedición, hace tiempo proyectada, está compuesta de cuatro personas. Me acompañarán en ella dos buenos amigos, los Sres. Power y Mazariegos, médico uno y encargado de la parte administrativa del viaje el otro, y el mecánico Marcelo Sanjosé. El automóvil ha estado expuesto por la casa vendedora en un escaparate durante varios días. Como todos, menos yo, poseen el dominio del volante, está asegurada la marcha durante varias horas diarias sin excesivos esfuerzos, tanto más cuanto que hemos proyectado no efectuar más de cuatrocientos kilómetros al día".

Estos son los propósitos del Sr. Santander, quien para la realización de su empresa ha fijado el plazo de un año. Financiado el viaje por un grupo de buenos amigos, debe vencer todavía el culto viajero las dificultades propias del cruce de fronteras con el imprescindible armamento, y del paso por países asiáticos, sobre cuyo estado actual no se tienen noticias fidedignas; empresa toda ella, que, sin alardes tartarinescos, representa un esfuerzo de iniciativa poderoso, no exento de los riesgos de toda aventura. Felicitemonos de este viaje y aguardemos con afán el regreso a España del culto escritor, obligado a brindar a sus compatriotas el interesante fruto de sus observaciones y de su campaña españolista.

Juan M. MATA.

El Penal del Dueso

Santoña (AP).—La mejor de todas las prisiones españolas, la más moderna pues comenzó a construirse en 1907 y la mejor dotada de servicios auxiliares y técnicos es el penal del Dueso, cerca de la ciudad de Santoña establecida en una península unida a la carretera de Santoña por el istmo de Berrio.

Esta prisión que todavía no está del todo terminada ha costado unos doce millones de pesetas y tiene diversos edificios para los penados según la graduación de su pena y el momento del cumplimiento de ella en que se encuentren.

La entrada en la prisión es por una plazoleta que da acceso a la dirección y oficinas y toda ella se halla rodeada de una alta y fuerte muralla.

Por uno de los lados está una montaña y por los otros el mar cosa que hace dificilísima una evasión pues solo puede abandonarse la península por la parte que se une a la carretera de Santoña que está siempre vigiladísima.

Se llama colonia agrícola e industrial del Dueso y en el mismo lugar en que hoy se alza estuvo un antiguo fuerte que se construyó en tiempo de la guerra de la independencia. Los ingenieros militares empezaron la construcción de ella y más adelante quedó en manos de la Dirección de Prisiones. Ha sido siempre una prisión civil, hasta estos momentos en que por el gobierno de la República se ha declarado prisión militar.

Después de los edificios de oficinas y empleados están los talleres de diferentes oficios entre estos unos buenos de zapatería, sastrería e imprenta.

Muchos de los penados trabajan y disfrutan de una relativa libertad pudiendo pasear por dentro de la prisión y hasta por los alrededores.

El instalarse en este lugar tuvo al principio el propósito de que los penados desecaran las marismas.

Hay además pabellones con celdas para los penados que están sujetos al régimen celular al principio de entrar en la prisión.

Estas celdas son de tres clases según la categoría de la reclusión de los penados. De castigo, son celdas chicas de una cabida de 3 metros cúbicos con altos techos y ventanas colocadas en lugares no accesibles para el preso. Otras celdas son para los penados de segunda categoría de reclusión y tienen una extensión de diez metros cuadrados, estando dotadas con retrete, lavabo y fuente en el interior de la celda.

Las celdas individuales para los penados que disfrutan del régimen llamado de familia están dotadas de muebles sencillos y limpios y tienen ventanas y aireación como una habitación corriente de hotel.

Los servicios de limpieza, cocina, etc. están en manos de las hermanas de la caridad. Los talleres están montados así como los servicios con arreglo a los más modernos métodos y adelantos por ser la prisión de las más modernas.

Los penados que ocupan esta prisión son aquellos que tienen sentencias de prisión perpetua y de veinte y doce años, abundando los asesinos y los estafadores.

La prisión está hecha para alojar en la misma unos mil reclusos, pero en los últimos tiempos a causa de los numerosos y frecuentes indultos que la república ha concedido ha habido siempre un número limitado de reclusos que no excede de unos 500.

En esta prisión han estado muchos de los criminales que por sus crímenes han hecho gemir las prensas en los últimos años.

Uno de los reclusos fué el escritor Alfonso Vidal y Planas que mató al periodista Anton del Olmet.

También estuvo el revolucionario catalán llamado el Poeta acusado de haber participado en la muerte de dos guardias civiles en Barcelona en 1917.

El llamado Donday que colaboró con los autores del crimen hallado del expreso de Andalucía que ocasionó la muerte en garrote de los autores.

Varios sindicalistas catalanes están también y han estado en esta prisión.

Aunque por su modernidad y limpieza la estancia en la misma es de las menos malas de España su clima en el invierno es en extremo peligroso y muy frío.

—Cardona.

Nueva Biblioteca De Autores Españoles

Madrid, (A. P.).—La conocida Biblioteca de Autores Españoles que editó Rivadeneyra, la cual se halla en la actualidad agotada en muchos de sus tomos y cuyas colecciones están tomando el carácter de rareza que las eleva en mucho el precio, tiene en la actualidad una continuadora.

Esta es la Nueva Biblioteca de Autores Españoles, que edita esta vez la Casa Bailly-Bailliere de Madrid.

Hasta la fecha van publicados 26 tomos de esta nueva colección en la que se proponen sus editores repetir muchas de las obras que formaban la colección agotada de la casa Rivadeneyra.

Al frente de la Biblioteca comenzó a trabajar Menendez Pelayo, siendo su continuador el también desaparecido Bonilla y San Martin.

En la actualidad está encargado de ella D. Ramón Menendez Pidal.

Romanones Piensa Vivir De Su Pluma

Madrid (AP)—Segun dijo el Conde de Romanones al poco de instaurarse la Republica, si venian mal dadas las circunstancias pensaba vivir de su pluma.

Para lograrlo se ha dedicado a escribir y a los libros de sus memorias y a un estudio sobre el politico liberal D. Praxedes Mateo Sagasta, hay que añadir un nuevo trabajo que acaba de publicar y que es una biografia del general Espartero.

Lo llama el General de Pueblo y eleva su figura y su actuacion en la politica española.

Pertenece el volumen a la serie de "Vidas españolas e hispanoamericanas del Siglo XIX" que edita la Casa Calpe y por los que cobran sus autores mil pesetas por tomo.

El Español De Hoy Se Esta Haciendo Muy Chabacano

Madrid (A. P.).—Muchos profesores se quejan del achabacamiento en que va cayendo el habla española en los actuales tiempos.

Piensan que debería hablarse con mayor propiedad y corrección de lo que actualmente se habla y lamentan que las clases escogidas hayan aceptado una gran cantidad de idiomatismos, idiotismos y errores gramaticales, que han suprimido mucha de la belleza y calidad del idioma, que antes era cuidado y hablado con toda corrección por las clases elevadas de la sociedad española.

Lamentan principalmente que en la escena no se declame, con aquel cuidado y aquella prosodia que se hacia antes y que se hace en algunos países como Francia por ejemplo.

El Catedratico Americo Castro, lamentando esto, llega a decir que el castellano sufrirá duro golpe, de continuar menospreciando su uso cuidadoso y prolijo las clases directoras de la sociedad española.

Para Mejorar La Enzeñanza De La Geografia En España

Madrid (AP)—Los españoles quieren mejorar la enseñanza de la Geografía en todo el pais y la Sociedad Geografica, formada por personas peritas en cuestiones relacionadas con la descripcion de la tierra ha formado una comision especial que redactara una ponencia que entregara al gobierno con dicho objeto.

Se trata de hallar el mejor modo para que la geografia en sus diversos aspectos fisicos y politicos, llegue a todas las escuelas nacionales y se difunda entre los alumnos españoles.

Nos adherimos cordialmente al homenaje en honor del ilustre escritor español

D. FEDERICO SANTANDER

dándole nuestra cordial bienvenida a estas hospitalarias Islas que siguen conservando y cultivando con amor el hermoso idioma de Cervantes.

PHILIPPINE NET & BRAID MFG., CO.

JUAN LUNA 343 MANILA, I. F., Tel. 4-95-85

Homenaje de adhesión al ilustre escritor español

Don Federico Santander

que acaba de llegar a Manila de paso para su gran recorrida mundial con el noble propósito de difundir la cultura y civilización de España.

Cortesía de la Casa

ZULUAGA y ERQUIAGA

Apartado 2053 Clase en uso: ABC

MANILA

Tabaco, Legazpi, Ligao, Iriga,

Bulan, Babaguan, Catanduanes

ISLAS FILIPINAS

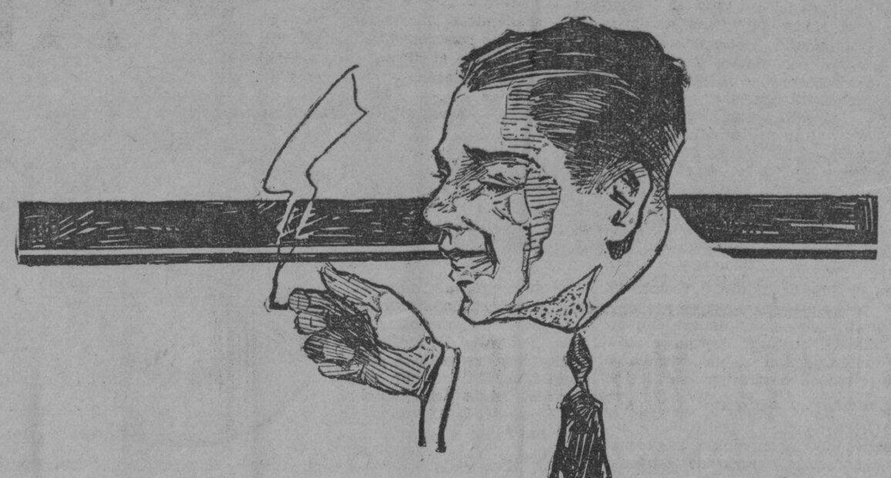

Bienvenido Sea

Al Pais del Tabaco

El Distinguido Literato Español

D. FEDERICO SANTANDER

HAY un Buen Cigarrillo Filipino

Para Celebrar Su Llegada

fabricados por la

COMPAÑIA GRAL. DE TABACOS DE FILIPINAS

M.E.C.D. 2016

La Vuelta al Mundo de Santander Tiene Por Meta Filipinas

Unos cien mil kilometros en total se propone recorrer el escritor español Federico Santander en su actual viaje que esta mañana le trajo a Manila y que en España ha sido bautizada entre los hombres de letras por la expedición, "la vuelta al mundo."

Filipinas es la meta del viaje

Las Islas Filipinas es la meta de su viaje que hasta ahora ya les ha llevado por todos los continentes del mundo.

Algunas de sus aventuras y peripecias en las jornadas ya realizadas van relatadas en la siguiente crónica del A. B. C. de España del 4 de enero:

A traves de Europa y Asia

La expedición "La vuelta al mundo," que forman los Sres. Santander, Power Mazaviejo y el mecanico San Jose, sigue su marcha a traves de Europa y Asia, hacia el archipiélago.

Los expedicionarios, que, como saben nuestros lectores, hacen el viaje en automovil, han recorrido el siguiente itinerario: Biarritz, Paris, Vichy, Avignon, Niza, Genova, Milán, Venecia, Trieste, Lubjana, Belgrado, Sofia, Constantinopla, Beyrut, Damasco, Jerusalén.

El viaje se ha realizado en condiciones normales, con una jornada media de 300 kilometros.

Agasajados en todas partes

En todas partes han sido muy agasajados. El personal de Legaciones y Consulados ha colmado de atenciones a sus compatriotas, que se muestran especialmente agradecidos a los señores conde de Torrijos y Castro Garnica, ministro y secretario en Belgrado; Aristegui, Ortega y Sara, ministro, secretario y viceconsul en Stambul, y Ramari, consul general en Palestina.

Los franciscanos españoles y, al frente de ellos, el padre Roque Martinez, procurador general de Tierra Santa, ilustre personalidad, que realiza en Oriente una labor digna del mayor encomio en defensa de los intereses espirituales y materiales de España, ofrecieron a los viajeros una acogida paternal.

El paso del desierto

Desde Jerusalen la expedición acometió el paso del desierto por la ruta de Aman, dificil y poco frecuentada. Este trayecto fue penosisimo. El camino—una pista campestre, apenas visible en arenal pedregoso—oponia seria resistencia. El auto se atollaba incesantemente, teniendo que bajar los viajeros y retirar con palas la arena, en que las ruedas quedaban completamente hundidas.

Las piedras, grandes y afiladas, herian la parte baja del coche, que, al fin, tuvo que ser abandonado. Un camión en caravana recogió a Federico Santander y sus acompañantes, trasladándoles, con su equipaje, a Rutbar, distante 228 kilómetros.

Jornada fatigosa

El viaje se hizo en condiciones lamentables, bajo una lluvia torrencial. Los expedicionarios, que llevaban ya cuarenta y dos horas en el desierto, llegaron muy fatigados a Rutbar, fuerte instalado a 380 kilometros de Damasco y 400 de Bagdad, para refugio de caravana y aterrizaje de aviones.

Por no pertenecer al territorio del Irak, sino a Trabajordania (Estado de la Arabia Sudista), el lugar en que quedó el automovil, no fue posible ir a recogerlo desde Rutbar. Fracasadas todas las gestiones para conseguirlo, el Sr. Santander telegrafió al consul de España en Palestina y al gobernador general de Tierra Santa, los que, con afectuosa diligencia enviaron desde Jerusalen (700 kilometros) un camión, que remolcó el coche hasta Rutbar.

Hasta Bagdad

Realizadas las reparaciones necesarias, los expidicionarios continuaron su viaje a traves del desierto, hasta Bagdad, sin que, esta contrariedad hiciera decaer su espiritu proponiendose llegar a mediados de enero a Filipinas donde son esperados con cariño.

D. FEDERICO SANTANDER Y SUS OBRAS LITERARIAS

D. Federico Santander, el escritor y conferenciante español que ha llegado esta mañana, ha escrito las siguientes obras: *Epistolario*, novela (1903); *Organización política de España; La teoría y la práctica* (1904); *Alma materna*, novela (1906); *Por el nombre*, novela (1907); *La casa de Balsain*, novela (1908); *Por Francia y por Suiza* (1912); *Los católicos y la política* (1913); *Comentarios a "La Malquerida"* (1914); *"El Collar de Estrellas" y la crítica* (1915); *Charlas* (1916); *Los Siete Pecados Nacionales* (1922); *Las enfermedades del patriotismo* (1924); *Lo que debe ser un soldado* (1924); *El funcionarismo* (1924); *Por la verdad y por el Rey* (1925). En colaboración con José Ma. Vela de la condesa de Pardo-Bazán *El saludo de las brujas*, estrenada en 1926 en varios teatros de España y de América.

Azaña Unico Valor Positivo De La Republica.—Romanones

Madrid (AP).—Para el Conde de Romanones, considerado como el Maquiavelo politico español el Presidente del Consejo Manuel Azaña: "es el unico valor positivo que ha alumbrado la Republica española."

"Si Azaña desapareciera del panorama politico español la republica hubiera marchado por cauces enteramente distintos a los que ha marchado hasta la fecha, habiendo sido por tanto Azaña el inspirador."

"Los gobernantes españoles hasta la fecha se han esforzado siempre en ser gratos a todo el mundo, Azaña en esto es original le tiene sin cuidado, y se cree mas fuerte cuanto mas desagradable resulta a muchos. En esto es un caracter..."

"Este tipo de hombres no podia haber sido nunca descubierto por la monarquia. Necesita una revolución para salir a la escena politica. La revolución ha sido el acero y Azaña el pedernal, del que nunca surge la chispa si no es herido por aquel."

Aero-puerto en Barcelona

Barcelona (AP).—Caso de que sea escogida la ciudad de Barcelona y su aeropuerto como estación terminal de los viajes en Europa, habria que mejorar su proyecto de aeropuerto.

En el proyecto que tiene Barcelona para hacer un aeropuerto seria preciso aumentar hasta catorce millones de pesetas los ocho que hoy existen presupuestados; para construir un hangar capaz para Zeppelines, el cual solo costaria dos millones de marcos y para construir un poste de amarre en condiciones de dar seguridad suficiente al amarre del zeppelin aun en dias con mal tiempo.

Tanto la Generalitat como otros elementos catalanes estan muy predispuestos a realizar cuantas mejoras se precisen para lograr que sea Barcelona un aeropuerto terminal de los viajes a America del Zeppelin desde Europa.

Estadisticas De Un Diario De Valladolid

Valladolid (AP)—El periodico El Norte de Castilla, diario de Valladolid, colecciona todos los años por medios particulares datos acerca de la cosecha triguera de toda España.

El año actual, sus estadisticas, distintas de las oficiales siempre, dan como la mas grande de todo el siglo XX en España la obtenida en 1932.

Fija lo recogido 46,342,050 quintales metricos de trigo habiendo estado sembradas 4,400,000 hectareas, las mismas que en 1931.

Las necesidades de España las cifra en 38,225,289 quintales metricos y por tanto quedara un excedente de 8,116,781 quintales. La cosecha ha sido de 14 millones de quintales metricos mas en 1932 que lo fue en 1931.

Benavente Es y No Es Academico

Madrid, (A. P.).—Hay varios académicos que todavía no han tomado posesión de su puesto, pronunciando el discurso de entrada que el reglamento de la academia dispone.

Entre estos se halla Jacinto Benavente, que es y no es académico; pues aunque figura en las listas de ella y fué elegido, no tiene derecho todavía de sentarse en sus escaños y menos de asistir a sus reuniones mientras no lea su discurso.

Diversas veces se le han hecho indicaciones para que presente el discurso y lo lea en solemne sesión, tomando de esta forma plena posesión de su investidura.

Benavente nunca lo ha hecho y ha declarado a sus íntimos que jamás lo hará.

El motivo no es otro, que la superstición de que crea que ha de morir, pocos días después de que tome posesión plena de su puesto de académico.

PERTENECE A CUATRO ACADEMIAS

Madrid (A. P.).—Existe un politico y médico español, el Dr. Don Amalio Gimeno, exministro varias veces, que pertenece a cuatro academias de las seis que existen.

Estas son las academias de Medicina, de la que es presidente recien elegido; la de Ciencias Exactas, Fisicas y Naturales; la de Bellas Artes y la de la Lengua.

Las Mujeres...

(CONTINUACION DE LA PAG. 15)

sacerdotes que hayan cumplido mas de cincuenta años y cobren del Estado, exceptuando a los mitrados.

Parece iniciarse una campaña revisionista. Los elementos derechistas, que cuentan con numerosos partidarios y simpatizadores, aunque se hallen divididos entre si, admiten francamente que se ha dado principio a una intensa agitacion en pro de la revision de la Constitucion. Para salir adelante con sus propositos se organizan reuñiones, asambleas, etc. con las que se pretende probar que la Republica es injusta al aferrarse a lo dispuesto en la carta constitucional, mientras que con otros sectores de la vida nacional se procede de acuerdo con lo que "aconseja una politica de manga ancha".

Estableciendo puntes de contacto con esta campaña, existe tambien la disconformidad de muchos elementos derechistas y buen numero de influyentes organos de la prensa, que a diario se manifiestan quejosos por los perjuicios que les ocasionan las medidas de caracter preventivo en vigencia, particularmente las relacionadas con la reforma agraria, la ley de Defensa de la Republica, las disoluciones de las ordenes religiosas, etc. Y se confia que no se hara esperar el dia en que unas Cortes mas conservadoras "interpretaran tambien la Constitucion a su manera" y convocaran, si se tropieza con dificultades insuperables, a unas cortes constituyentes para revisarla y modificarla.

"EL HOGAR FILIPINO"

Sociedad Mutua de Construcción y Préstamos

Fundada en 1910

PRÉSTAMOS

Se anticipa dinero con las mayores facilidades, reintegrándose las candidades adquiridas por los prestatarios con la maduración de sus acciones.

Intereses— en Manila 9%

Con los préstamos así obtenidos, se pueden adquirir propiedades, edificar casas, reparar edificios y librar pactos de retro y otras hipotecas más costosas.

Pidanse informaciones en nuestra Oficina Central

Juan Luna, esquina Muelle de la Industria

P. O. Box No. 105 Manila.

A. MELIAN. *Presidente* — M. M. RINCON, *Gerente*

GASANOL

EL COMBUSTIBLE EFICAZ PARA AUTOMOVILES DE TODAS CLASES

Mayor Millaje—
Mayor Economia—
Mayor Eficiencia—
Mayor Satisfaccion—

—con—

GASANOL

Unase A Los Miles De AUTOMOVILISTAS CONTENTOS Del Uso De Gasanol

Alrededor del Mundo *en un* FORD V-8

ESO es lo que la gran expedición hispana que acaba de llegar a Manila esta mañana, encabezada por el eximio literato y conferencista Don Federico Santander está realizando en la actualidad.

LA expedición que está formada por los Sres. Santander, Power, Mazariegos y el mecánico Sanjosé, está haciendo el viaje en un automovil FORD V-8, habiendo recorrido ya el siguiente itinerario desde la parte noreste central de España, su punto de partida: Biarritz, Paris, Vichy, Avignon Niza, Genova, Milan, Venecia, Trieste, Lubjana, Belgrado, Sofia, Constantinopla, Beyruth, Damasco y Jerusalén. Desde este punto, los expedicionarios emprendieron el paso del desierto por la ruta de Aman, dificil y poco frecuentado—un trayecto penosisimo que puso a prueba la determinación varonil de los expedicionarios y las magnificas cualidades del FORD V-8 en que iban embarcados. El camino—una pista campestre—apenas visible en arenal pedregoso—oponia seria resistencia. El auto se atollaba incesantemente teniendo que bajar los viajeros y retirar con palas la arena en que las ruedas quedaban completamente hundidas.

En Valladolid. Un grupo de amigos acude a despedir a D. Federico Santander y sus compañeros que van a partir en el automovil FORD V-8 ya preparado.

Don Federico Santander, con los señores Power y Mazaricgos y el mecanico Sanjose, que forman la expedicion que ha salido de España para dar la vuelta al mundo en un FORD V-8, pronunciando conferencias en Filipinas, Estados Unidos y paises hispanoamericanos.

TRAIGA SUS COCHES Y CAMIONES VIEJOS

Aceptamos su coche o camión viejo como pago parcial de un nuevo Ford. Sírvase traerlo a nuestra Oficina en Port Area para que fijemos un precio por él.

Pero emergiendo triunfante, lo mismo en ciudades como en los caminos y vericuetos ocasionales que el desierto ofrece a los viajeros que se arriesgan por él,

El **FORD V-8**

ha salido siempre victorioso de las penosisimas pruebas a que ha sido sometido, sorteando toda clase de obstaculos y venciendo grandes dificultades gracias a la excelente condicion mecanica de su motor y resistencia de su solida carroceria.

Sala de Exhibición: Port Area (Malecon)

"Despues De Vender Servimos"

MANILA TRADING & SUPPLY COMPANY

Oficina Central—Malecon MANILA

Sucursales: Iloilo—Cebu

M.E.C.D. 2016

La vuelta de Clara Bow

Clara Bow, después de un año de ausencia, vuelve al cine en una nueva e interesantisima pelicula que desde mañana se exhibira en el Teatro Metropolitano. Clara Bow aparece en 'Call Her Savage' en una caracterización, completamente diferente de las que hizo hasta ahora como actriz del cinema. 'Call Her Savage' esta basada en la famosa novela del mismo nombre. Gilbert Roland, Estelle Taylor, Thelma Tood y otros completan el reparto.

FILMGRAMAS

El enorme y suntuoso "Music Hall" de la ciudad del Radio que acaba de inaugurarse en Nueva York, modernísima sala que contiene 6,200 localidades y que se anunciaba exclusivamente para funciones escénicas, acaba de cambiar sus planes e incluirá películas en su programa. La cinta que ha sido elegida para iniciar su nueva política ha sido la fastuosa y espectacular "La Amargura del Gral. Yen" de la Columbia.

La Columbia ha usado uno de los escenarios naturales más extensos que hasta ahora hayan servido de fondo a una película. Varias de las escenas de "Héroes del Azar", intenso melodrama de ambiente petrolero, han sido filmadas en los terrenos petroleros "El Segundo" de California, cuya extensión es de más de 1200 acres.

Raquel Torres ha recibido de regalo un magnífico traje de luces que le han enviado de la Ciudad de México, y que ha causado un

MEGAPHONE
KZEG
ERLANGER & GALINGER Inc.
Programa de Mañana
Domingo, Febrero 19
9:00 a. m.—Hora del 'Home Sweet Home'
1:15 p. m.—Hora de la 'siesta musical'.
2:00 p. m.—Musica de baile.

coro de ¡ahs! y ¡ohs! en los estudios Columbia, donde la artista se halla actualmente trabajando en "Tampico". Raquel se limitó a sonreir coquetamente.

La Tecnocracia, cuestión palpitante del día, tiene muy preocupada a Lillian Bond. Lillian ha comprado todas las obras hasta ahora publicadas sobre la tecnocracia con el objeto de preparar una conferencia sobre el asunto, que le fué asignada por un club femenino.

"Hell's Highway" En El Radio Theater

Richard Dix Y Otros

Quizas la mas sensacional pelicula de actualidad presentada en Manila en esta temporada es "Hell's Highway", que trata de la vida y de las condiciones de los presidarios. Esta pelicula se estrena este dia en el cine Radio.

Aunque la produccion RKO-Radio, que presenta a Richard Dix, refleja graficamente el interior y las atrocidades de una penitenciaria, "Hell's Highway", sin embargo no es ninguna propaganda ni ningun sermon.

Los productores tuvieron en consideracion al filmar esta pelicula, que la primera condicion que se debe dar al publico es el entretenimiento, y esta condicion se cumple en toda la acepcion de la palabra en la pelicula.

Nuevos personajes son presentados en esta pelicula, juntamente con el actor Richard Dix.

Entre los que actuan estan: Pop-Eye, Bland Maxie, Mathewthe hermit Rascal, Romeo Schultz, Society Red Hype, Spike, Buzzard, Turkey Neck y Blubber-mouth.

LYRIC

Un reposterero de gran corazon, una niña paralitica pero valiente, un pequeñuelo travieso a veces, pero en muchos casos bueno, una dulce abuela, un policia irlandes bonachon, un sacerdote, un celebre medico y un laborante caritativo hacen que la pelicula "No Greater Love," que se exhibe en el Lyric, sea una de las mejores presentadas en Manila.

Esta adaptación de la misma historia de Isadore Bernstein demuestra el drama de una niña paralitica. Dejada a la voluntad y al amparo de la caridad publica, llega la pequeña Mildred Flannigan, a parar en casa de un soltero solitario, Sidney Cohen. Charity, despues de un estudio y una detenida investigación decide que la institución de huerfanos que regentan, puede hacer mas para la pequeña niña que un hombre que no cuenta con una mujer en su hogar. El desenlace es un episodio de emociones y de acción.

Cine Rialto, y encontrareis la respuesta.

APOLO
Ave. Rizal
Viernes, Sabado y Domingo
"CHANDU"
con Edmund Lowe
"CUANDO EL AMOR RIE"
con Jose Mojica y Mona Maris
Pelicula en Castellano

RITZ THEATRE
1514 Azcárraga
Hoy y Mañana
Pack Up Your Troubles
Con Oliver Hardy y Stan Laurel
Toda hablada—Metro-Goldwyn
9—11—1—3—5—7—9

RIALTO

Uno de los argumentos mas ingeniosos y de mas misterio, que se hayan presentado en el cine, es la pelicula "The Phantom Express", el melodrama que se desarrolla en el ferrocarril, ahora la atracción del cine Rialto.

En esta pelicula, el autor Emory Johnson quien tambien dirigio la producción, presenta el problema ferrocarrilero cuyos maquinistas en varias ocasiones se ven perplejos debido a la aparición de una maquina veloz misteriosa ante sus ojos .En cierta ocasión, el maquinista perdio el control de la maquina que manejaba resultando en un tremendo percance. Sin embargo, de una investigación practicada, se comprobo que no habia ningun tren que habia pasado por el lugar aquella hora, siendo aceptada por alfunos de que se trataba de un tren fantasma. Pero apesar de esto, el tren fantasma continua causando horror entre los empleados, corriendo a toda velocidad sobre los railes hasta que el hijo del presidente de la compañia decidió resolver el misterio.

¿Que ocurrio después? Vean la pelicula "The Phantom Express" en el

Una escena dramatica

LEWIS STONE, HELEN HAYES and RAMON NOVARRO in "THE SON-DAUGHTER"

Un momento dramatico de la pelicula 'The Son-Daughter' que ahora esta atrayendo numeroso público al Cine Fox. En ella aparecen Ramón Novarro y Helen Hayes, secundados por Lewis Stone, Warner Oland, Ralph Morgan, Louise Closser y H. B. Warner.

"Milagros De Goa"

La cinta "Miracles at Goa", en la que se demuestran los milagros ocurridos recientemente en el santuario de San Francisco Javier en Goa, se exhibira mañana por la mañana, a las nueve en el Teatro Gaeity en la Ermita. La segunda exhibición se hara a las 11 de la noche del mismo dia.

La exhibición sera acompañada por una charla personal por Miss Jean Armstrong sobre su curación y su conversión en dicho santuario.

Dos Acontecimientos Sociales En Camarines

Daet, Camarines Norte, Enero 27 —Dos acontecimientos sociales a cual mas resonantes y rumbosos tuvieron lugar aqui a principios de esta semana. El primero se dió el 24 del actual en la casa del acaudalado propietario. Sr. Santiago Carranceja, celebrandose anoche el segundo en la residencia de los hijos del difunto Don Ramon Pimentel. Ambas fiestas, celebradas en forma de una cena y baile y amenizadas por la orquesta "Quiros," tuvieron por motivo un cumpleaños: el del joven Sr. Ildefonso Carranceja y el del popular miembro del "Club Buaya," Sr. Pablo Pimentel, respectivamente. Damas y caballeros de la sociedad cosmopolita de Daet formaban la lista de invitados.

Esta es la ultima oportunidad que a todos se les ofrece de ver esta admirable pelicula.

Novarro Continua En El Teatro Fox

"The Son-Daughter"

Helen Hayes y Ramón Novarro, protagonistas de un drama que se desarrolla en un Barrio Chino de los Estados Unidos, continúan siendo la atracción del cine Fox, en donde se exhibe "The Son Daughter", película de la Metro-Goldwyn-Mayer basada en la obra teatral de David Belasco.

"The Son Daughters" es un romance dramático de las intrigas chinas, de asesinos y "tongs", y de luchas revolucionarias. El episodio principal es la de una joven china que se vende en matrimonio para ayudar a sus compatriotas.

Miss Hayes, como Lien Wha, la novia subastada, desempeña uno de los papeles más dramáticos de su carrera artística, y lo hace con una naturalidad admirable. Novarro, como el joven enamorado que la salva de este trance, también tiene a su cargo un papel importante. Desempeña el papel de un príncipe chino que lucha por la revolución.

Clarence Brown dirigió la película. Secundan a Hayes y Novarro, Lewis Stone, como el padre de la joven china; Warner Oland, como el siniestro Fen Sha, un jugador peligroso; y Ralph Morgan, como el enviado del Emperador Chino. Otros en el reparto son Louise Clossr Hale, inimitable como la criada china, y H. B. Warner, el lider revolucionario.

EN LOS CINES Hoy

METROPOLITANO.—"Tess of the Storm Country".
LYRIC.—"No Greater Love"
FOX.—"The Son-Daughter".
RIALTO.—"The Phantom Express".
RADIO.—"Hell's Highway".
SAVOY.—"The Mask of Fu Manchu".
ELITE.—"Kongo".
GAIETY.—"Payment Deferred".
RITZ.—"Back Up Your Trouble".
PRINCE.—"In Gay Madrid".
TIVOLI.—"The Love Trail".
PALACE.—"Huddle"—"The Man Called Back".
UNIVERSITY.—"Blonde Venus".
HOLLYWOOD.—"Strange Interlude".
IMPERIAL.—"Arizona"—"The Good Bad Girl".
STAR.—"The All American".

VEA COMO VOTARON

Por Las Mejores Peliculas y Las Mejores Estrellas de 1932

Las Elecciones Anuales de "Film Daily" Demuestran Como Votaron 368 Criticos de Periodicos:
1. Metro-Goldwyn-Mayer — Primero
2. Metro-Goldwyn-Mayer — Segundo
3. Otra Compañia "A"
4. Metro-Goldwyn-Mayer — Cuarto
5. Metro-Goldwyn-Mayer — Quinto
6. Otra Compañia "B"
7. Metro-Goldwyn-Mayer — Septimo
8. Otra Compañia "C"
9. Otra Compañia "D"
10. Otra Compañia "A"
CINCO de DIEZ
La Siguiente Mejor Compañia—DOS de DIEZ

Y este es el Informe del Reporter de Hollywood
3,208 Exhibidores votaron por:
La Mejor Película del Año:
Metro-Goldwyn-Mayer obtiene 3 de 5
Las Estrellas que Mejor Entradas dieron:
Metro-Goldwyn-Mayer obtiene 5
La Siguiente Compañia .. 2
La Siguiente Compañia .. 1
La Siguiente Compañia .. 1
La Siguiente Compañia .. 1
CINCO de Diez!

Adjudicaciones de la Motion Pictures' Academy of Arts and Sciences:
La Mejor Artista: Metro-Goldwyn-Mayer
La Mejor Película: Metro-Goldwyn-Mayer
El Mejor Argumento: Metro-Goldwyn-Mayer
La Mejor Comedia: Metro-Goldwyn-Mayer

METRO-GOLDWYN MAYER GANA EN LAS ELECCIONES
Por una abrumadora mayoria

LYRIC
10—11:50—1:40—3:30—5:20—7:10—9
₱0.25—₱0.50
DRAMA DE AMOR INTENSO
—Del mas Grande de Todos —El Amor de los Niños
Esta es la Contribucion mas Grande al Lienzo Desde "Sorrell and Son"
NO GREATER LOVE
No Hay Otro Drama de Mayor Interes Humano... con
Dickie Moore — Alexander Carr
Richard Bennett — Beryl Mercer
Hobart Bosworth — Betty Jane Graham
Dirigida por Lewis Stone
Una Pelicula Columbia

FOX
HOY
Primera Sesión 9:00 a. m.
Después 11, 1, 3, 5, 7, 9 p. m.
30c-80c
Vendida al mejor postor!
cuando ella esperaba languidamente por el abrazo de su novio.
Oiga a RAMON NOVARRO y HELEN HAYES cantar canciones chinescas
HELEN HAYES
RAMON NOVARRO
IN "The Son-Daughter"
Produccion CLARENCE BROWN'S
con LEWIS STONE, WARNER OLAND, RALPH MORGAN
Película Metro Goldwyn-Mayer

Comfortably COOL — METROPOLITAN THEATRE — Comfortably COOL
ULTIMO DIA
Primera Función 1:00 p. m. — Después 3, 5, 7, 9 p. m.
Janet GAYNOR — Charles FARRELL in TESS of the STORM COUNTRY
Directed by Alfred Santell — FOX PICTURE

MAÑANA
"DINAMITA"
Así le llamaban a ella... hermosa... primitiva... impetuosa... esperando ser gobernada!
CLARA BOW
El prestigio de su personalidad no empañado en
CALL HER SAVAGE
From the novel by Tiffany Thayer
Directed by John Francis Dillon
FOX PICTURE

RIALTO
Un grito de horror lanzado por el maquinista ¡alerta! Es el "Expreso-Fantasma!" y después un choque atronador y ofuscante—y ninguna traza del endemoniado que lo causó.
SE EXHIBE HOY
9:30, 11:25, 1:20, 3:15, 5:10, 7:05, 9:00
PRECIOS:
Palcos .. .. 50c.
Butacas. .. .. .. 30c.
THE PHANTOM EXPRESS
WITH
J. FARRELL MACDONALD
WILLIAM COLLIER Jr.—SALLY BLANE
HOBART BOSWORTH
EDDIE PHILLIPS
También "Finishing Touches" comedia con Skeets Gallagher, June Clyde

20c y 30c desde 10:00 a. m. a 12:30 p. m. 30c y 40c desde 12:30 a. m. hasta 10:00 p. m.
SAVOY
Pelicula 10—12—2—5—8
Vaudeville 2:30—5:30—8:30
BORIS KARLOFF y Myrna Loy en
The MASK of FU MANCHU
A Cosmopolitan Production
SAVOY NIFTIES presentan
1—The Nifty Girls Revue—Apertura
2—La Pareja de Davao—Zarzuela Tagala
3—Padovani & Chole Blue—Il Trovatore
4—Dandy, Rufy, Maring, Bonny—Tap Quartette
5—Lucy & Johnny—Tango Argentino
6—Pacita & Lourdes—La pareja melodiosa
7—Paddy, Kenkoy & Co.—5 minutos de risas
8—Chole & Nick—Dueto Kundiman
9—The Nifty Hawaiian Troubadors
10—Lucy Martin—The Personality Girl
A RAPHSODY IN BLUE
Adaptacion musical del concierto

IMPERIAL THEATRE
Sabado y Dominggo
"ARIZONA"
con Laura La Plante, John Wayne
"THE GOOD BAD GIRL"
con Mae Clarke, James Hall
Para el Lunes—Doble Programa
"TEN CENTS A DANCE"
"SUBWAY EXPRESS"
VAUDEVILLE
Lou Salvador presenta
UNA FUNCION TODA POR ESTRELLAS
con Toytoy, Ocampo, Naty, Miami, Nena, hermanas William, Al Johnson y otros
NUEVOS ACTOS, NUEVOS CANTOS Y NUEVAS DANZAS

Cine "STAR"
Hoy y Mañana
"The All American"
"The Lost Special"
Serie

HOLLYWOOD
Mañana, Domingo
5—7—9 p. m.
"ST. FRANCIS XAVIER"
"MIRACLES AT GOA"
Jean Armstrong explicara su cura y conversion.

RADIO PALACE
Hoy—10 a. m.
Richard Dix en
"HELL'S HIGHWAY"
con Rochelle Hudson y Tom Brown
Revista—Comedia
PRECIOS
Hasta las 11 a. m. 25c—40c
Despues de 11 a. m. 30c—50c
Se Exhibe Hoy
Doble Programa
Ramon Novarro en
"HUDDLE"
Conrad Nagel en
"THE MAN CALLED BACK"
VAUDEVILLE
2:30—5:30—8:30
Hasta 1 p. m. 20c—30c
Despues de 1 p. m. 50c—50c

LYRIC
EMPEZANDO EL DOMINGO
P0.25 — P0.50
PONIENDOLOS EN DESCUBIERTO!
Es una claridad que descubre a los piratas de la politica—el Gobierno invisible que va contra los Presidentes y entorpece al Congreso.
Atrevidamente presenta en pelicula los amores de un Congresista que lucha y aplasta al enemigo colosal encontrando la felicidad en los brazos de una gentil jovencita.
WASHINGTON MERRY GO ROUND
With LEE TRACY
CONSTANCE CUMMINGS
ALAN DINEHART — WALTER CONNOLLY
and a notable cast... A Columbia picture
Directed by JAMES CRUZE
COLUMBIA PICTURES
MOST ASTOUNDING PICTURE OF THE AGE!

TIVOLI
10—12—2—4—6—8—9
Virginia B. Faire—Rex Lease en
"THE LONE TRAIL"
tambien
"FOOTLIGHT FOLLIES"
Comedia Slim Summerville

BELLEVUE
Se Exhibe Hoy
Walter Huston—Lupe Velez
"KONGO"
Pelicula M-G-M 9-11-1-3-5-7-9
Martes: "UNASHAMED"

ELITE
Se Exhibe Hoy
Walter Huston—Lupe Velez
"KONGO"
Pelicula M-G-M 9-11-1-3-5-7-9
Martes: "I Kiss Your Hand Madame"

PRINCE
Se Exhibe Hoy
Ramon Novarro—Dorothy Jordan
"IN GAY MADRID"
Hablada, Cantada 9-11-1-3-5-7-9
Martes: "I Kiss Your Hand Madame"

UNIVERSITY
Se Exhibe Hoy
Marlene Dietrich en
"BLONDE VENUS"
Pelicula Paramount 9-11-1-3-5-7-9
Pronto: "ROYAL BED"

GAIETY
Ultimo Dia
"PAYMENT DEFERRED"
con Charles Laughton y Maureen O'Sullivan
"THE CHIMP"
con Stan Laurell y Oliver Hardy
1—3—5—7—9 P.25—P.50
Mañana—Funcion Especial
Domingo por la Mañana—9 y 10:30
"MIRACLES OF GOA"
Exposicion del cuerpo de S. Francisco Javier
Explicaciones por Jean Armstrong
Por la Tarde: "PRESTIGE"

M.E.C.D. 2016

NOTAS MARITIMAS

DE ALTA MAR E INTERINSULAR

BARCOS DE ALTURA

EMPRESS OF ASIA llego mañana de Vancouver y puertos intermedios, con pasajeros y cargamento.

Procedente de Portland via Yokohama, Kobe y otros puertos, el GENERAL SHERMAN arribara este dia.

Mañana arribara a este puerto el vapor DEIKE RICKMERS procedente de Europa via Singapore y Iloilo.

Mañana fondeara en este puerto el vapor TOURAINE procedente de Europa via Singapore y Saigon.

Con rumbo a Singapore, el vapor PERSEUS saldra esta tarde llevando cargamento.

BARCOS DE CABOTAJE

El vapor SORSOGON saldra esta tarde para Cebu, Zamboanga y Davao.

Con rumbo a Mangarin, Coron, Culion, Cuyo y Puerto Princesa, el vapor AGUSTINA zarpara esta tarde.

Anoche llego al puerto el vapor MACTAN procedente de Mindanao y Cebu.

Esta tarde zarpará el vapor VIZCAYA para Iloilo, aceptando pasajeros y cargamento.

El vapor SAMAL saldra esta tarde para Iloilo, Pulupandan, Sto. Niño, Hinigaran y San Carlos.

CALENDARIO MARITIMO Y CORREOS

DE ALTA MAR

ESTE DIA

Llegadas de—

Portland via Yokohama, Kobe, Shanghai y Hongkong—GENERAL SHERMAN.
Iloilo y Cebu—GERTRUDE MAERSK.
Gorontalo via Cebu—NANSENVILLE.
Hamburg via Singapore y Iloilo—DEIKE RICKMERS.
New York y Newport News via Panama y San Francisco—LOSSIEBANK.
San Pedro—SANTA MARIA.
Rotterdam via Iloilo, Bais y Cebu—MUNSTERLAND.
Vancouver y Victoria via Yokohama, Kobe, Nagasaki, Shanghai y Hongkong—EMP. OF ASIA.

FEBRERO 19

Hongkong—CHANGTE.
Europa via Singapore—TOURAINE.

FEBRERO 20

Saigon—NITRO.
New York via Havana, Panama, Los Angeles, San Francisco, Honolulu, Kobe, Shanghai y Hongkong—PRES. ADAMS.

FEBRERO 21

Shanghai—TAI PING.
China—GLENIFFER.
Japon via Keelung y Takao—GANGES MARU.
Japon—KURAMA MARU.
Cebu, Zamboanga y Davao—CHICAGO MARU.

FEBRERO 22

Calcutta via Singapore—KOTA INTEN.

FEBRERO 23

Japon—KISO MARU.
Java via Makassar y Balikpapan—TJIBODARI.
Shanghai, Amoy y Hongkong—TJISADANE.
New York via Havana, Cristobal, Balboa, Los Angeles, San Francisco, Honolulu, Yokohama, Kobe, Shanghai y Hongkong—PRES. COOLIDGE.
New York via Panama Canal, San Francisco, Japon y China—JAVANESE PRINCE.

FEBRERO 25

Amoy—ANKING.
Japon via Shanghai y Hongkong—BENDSKERK.

FEBRERO 26

San Pedro—TAHCHEE.

FEBRERO 27

Portland via Japon y China—CALIFORNIA.
New York y Newport News via Panama y Los Angeles—RABY CASTLE.
Seattle y Victoria via Yokohama, Kobe, Shanghai y Hongkong—PRES. MADISON.
Japon via Hongkong—KITANO MARU.

FEBRERO 28

Japon—DARDANUS.
Portland, San Francisco y Los Angeles—SILVERGUAVA.
Newcastle—MACARIA.

MARZO 1

Australia—NANKIN.

MARZO 3

Europa via Singapore y Iloilo—KULMERLAND.
New York via Panama—CITY OF MANILA.
Japon via China—AGRA.

MARZO 4

Japon—KWANTO MARU.
Gothenburg, Antwerp, Rotterdam, Hamburg, Algiers, Genoa y Port Said via Singapore y Iloilo—AFRIKA.
San Francisco via Honolulu y Guam—GRANT.
China via Iloilo—POTTER.
Europa via Singapore—BENCLEUCH.

ESTE DIA

Salidas para—

U. S. Gulf and North Atlantic ports via Panama—FERNMOOR.
San Francisco y Los Angeles via Iloilo, Cebu y Hongkong—GOLDEN RIVER.
Liverpool, Havre, London y Glasgow via Singapore y Suez Canal—PERSEUS.
Hongkong y Foochow—MUNSTERLAND
Amoy—ANKING.

FEBRERO 19

New York via Cebu, Iloilo, Davao, Java, Singapore y Suez—SILVERWALNUT.
Los Angeles, San Francisco y Portland—NANSENVILLE.
Los Angeles via Legaspi—SHELTON.
Hongkong—EMP. OF ASIA.

FEBRERO 20

Japon via Hongkong y Shanghai—TOURAINE.
Hongkong, Shanghai, Miike, Kobe y Dairen—DEIKE RICKMERS.
Australia—CHANGTE.
China—LOSSIEBANK.
New York y Boston via Singapore, Penang, Colombo, Bombay, Suez, Port Said, Alexandria, Napoles, Genova y Marsella—PRES. ADAMS.

FEBRERO 21

London, Rotterdam y Hamburg via Singapore—GLENIFFER.
Japon via Takao y Keelung—CHICAGO MARU.

FEBRERO 22

New York via Hongkong, Shanghai, Japon, Los Angeles y Panama—GERTRUDE MAERSK.
Cebu, Zamboanga y Davao—GANGES MARU.

FEBRERO 23

Hongkong, Amoy, Shanghai y Dairen—TJIBODARI.

FEBRERO 24

Java via Makassar y Bali—TJISADANE.

FEBRERO 25

Davao y Negros ports—TAI PING.
Europa via Singapore y Colombo—BENDSKERK.
Portland, San Francisco, Los Angeles y New Orleans—KOTA INTEN.
New York via Hongkong, Shanghai, Kobe, Yokohama, Honolulu, San Francisco, Los Angeles, Balboa, Cristobal y Havana—PRES. COOLIDGE.

FEBRERO 26

Amoy—ANKING.
Japon via Cebu—KISO MARU.
New York via Cebu, Davao, Java, Singapore y Suez Canal—JAVANESE PRINCE.

FEBRERO 27

Australia via Davao y Menado—KITANO MARU.

FEBRERO 28

Calcutta via Iloilo, Java y Singapore—

DE CABOTAJE

ESTE DIA

Llegadas de—

Corregidor, Mariveles, Olongapo y Subic—CAVITEÑO.
Gasan, Masbate, Bulan, Donsol, Casiguran, Sorsogon y Laoang (Calls Pitogo, Macalelon y Boac on return)—DOÑA RAMONA.
Romblon, Capiz, New Washington y Looc via Odiongan—CORREGIDOR.
Culion, Cuyo, Puerto Princesa, Carasanan, Katipunan y Balabac—PALAWAN.
Bogo (Medillin), San Carlos y way ports—ETHEL EDWARDS.
Aroroy, Bulan, Donsol, Magallanes, Sorsogon y Casiguran—SAN JACINTO.
Catabangan—KOLAMBUGAN.

FEBRERO 19

Cebu, Zamboanga y Iloilo—MAYON.
Calapan, Batangas, Calapan, Boac, Gasan y Pinamalayan—TAMARAW.
Mangarin, Romblon, Capiz, New Washington y Ibahay—BOHOL.
Iloilo y Pulupandan—NEGROS.
Donsol, Sorsogon, Pilar y Laoang—ESTEBAN RIU.

FEBRERO 20

Masbate, Catbalogan, Calbayog, Gubat y Bulan—CETUS
Pulupandan y Iloilo—VENUS.
Cebu—PANAY.
Tacloban, Surigao. Bugo y Cagayan de Misamis—ARGUS.
Pandan, Currimao y Aparri—MAUBAN.
Calapan, Naujan, Pola, Pinamalayan y Bongabong—ROSARITO.
Maytiguid y Capayas—GRAVINA.
Buenavista—VENTURA.

FEBRERO 21

Looc, Capiz, New Washington y Ibahay—NTRA. SRA. DE LA PAZ.
Catabangan, Ragay, Guinayangan y Pantao—CATHERINE T.

FEBRERO 22

Legaspi, Tabaco y Virac—DOS HERMANOS.
Badajos, Azagra, Capiz y New Washington—NTRA. SRA. DEL ROSARIO.
Calapan, Naujan, Pola, Pinamalayan, Ragay y Catabangan—CRISTINA.
Cebu, Dumaguete, Dipolog, Zamboanga, Cotabato y Jolo—ISLAS FILIPINAS.
Cebu, Dumaguete, Zamboanga, Cotabato y Jolo—RIZAL.
Batangas, Naujan, Pola Pinamalayan, Sumague y Bongabong—MUNDACA.

FEBRERO 23

Calbayog, Tacloban y Catbalogan—LEYTE.
Iloilo—VIZCAYA.
Gasan, Rio Guinobatan, Masbate, Bulan, Magallanes, Casiguran y Sorsogon (calls Boac enroute)—CAPITAN LUIS.
Cebu, Davao y way ports—ATLANTIC GULF.
Iloilo, Pulupandan, Sto. Niño, Hinigaran, Cebu, Tacloban y Surigao—ALBAY.

FEBRERO 24

Cebu, Zamboanga, Davao, Daliao y Talomo—BOHOL.

FEBRERO 25

Mangarin, Coron, Culion, Cuyo y Puerto Princesa—AGUSTINA.
Masinloc, Pandan, Currimao y Aparri—REGULUS.
Luya, San Carlos, Lumarao y way ports—ETHEL CONKLIN.
Legaspi, Tabaco, Lagonoy y Nato—MAGALLANES.

FEBRERO 27

Bulan, Naga y Daet—PERLA.
Luya, Manapla, Victorias, Silay y Bacolod—MILAGROS.

MARZO 1

Cebu, Dumaguete, Zamboanga, Cotabato y Jolo—KINAU.
Cebu, Dumaguete, Dipolog, Zamboanga, Cotabato y Jolo—JOLO.

MARZO 2

Iloilo, Pulupandan, Sto. Niño, Hinigaran y San Carlos—SAMAL.

ESTE DIA

Salidas para—

Iloilo—VIZCAYA.
Calbayog, Tacloban y Catbalogan—LEYTE.
Cebu y Cagayan de Misamis—LUZON.
Badajos, Azagra, Capiz y New Washington—NTRA. SRA. DEL ROSARIO.
Mangarin, Coron, Culion, Cuyo y Puerto Princesa—AGUSTINA.
Cebu, Zamboanga y Davao—SORSOGON.
Legaspi, Tabaco, Virac, Lagonoy, Lamit Bay y Liguan—FLORENCE D.
Gasan, Boac, Mogpog Pitogo y Sta. Cruz—KIM LING.
Iloilo, Pulupandan, Sto. Niño y Hinigaran—SAMAL.
Catanawan, General Luna y Macalelon—KIM KIAT.
Legaspi, Tabaco, Lagonoy y Nato—MAGALLANES.

FEBRERO 20

Pandan, Currimao y Aparri—LEPUS.
Mangarin, Coron, Culion, Cuyo y Puerto Princesa—FORTUNA.
Culion, Cuyo, Puerto Princesa, Carasanan, Katipunan y Balabac—PALAWAN.
Cebu, Zamboanga, Davao, Talomo y Daliao—MACTAN.
Donsol, Sorsogon, Pilar y Laoang—ESTEBAN RIU.
Iloilo y Catabangan—KOLAMBUGAN.

FEBRERO 21

Mangarin, Romblon Capiz, New Washington y Ibahay—BOHOL.
Romblon, Capiz, New Washington y Looc via diongan—CORREGIDOR.
Calapan, Batangas, Calapan, Boac, Gasan y Pinamalayan—TAMARAW.
Tacloban, Surigao, Bugo y Cagayan de Misamis—ARGUS.

SILVERGUAVA.
San Francisco y Portland via Cebu—CALIFORNIA.

MARZO 1

Genoa, Liverpool, Havre y London via Cebu y Singapore—EURYBATES.
U. S. Gulf ports y North Atlantic ports via Japon y Panama Canal—KURAMA MARU.
Seattle y Victoria via Hongkong, Shanghai, Kobe, Yakkaichi y Yokohama—PRES. MADISON.
Genoa, Liverpool, Havre y London via Cebu, Singapore y Suez Canal—DARDANUS.

Aroroy, Bulan, Donsol, Magallanes, Sorsogon y Casiguran—SAN JACINTO.

FEBRERO 22

Pulupandan y Iloilo—VENUS.
Iloilo, Zamboanga y Cebu—MAYON.
Masbate, Catbalogan, Calbayog, Gubat y Bulan—CETUS.
Catabangan, Ragay, Guinayangan y Pantao—CATHERINE T.

FEBRERO 23

Iloilo y Pulupandan—NEGROS.
Cebu—PANAY.
Calapan, Naujan, Pola y Pinamalayan—MUNDACA.
Cebu, Dumaguete, Dipolog, Zamboanga, Cotabato y Jolo—ISLAS FILIPINAS.
Cebu, Dumaguete, Zamboanga, Cotabato y Jolo—RIZAL
Looc, Capiz, New Washington y Ibahay—NTRA. SRA. DE LA PAZ.
Calapan, Naujan, Pola, Pinamalayan, Ragay y Catabangan—CRISTINA.

FEBRERO 25

Gasan, Rio Guinobatan, Masbate, Bulan, Magallanes, Casiguran y Sorsogon (calls Boac on return)—CAPITAN LUIS.
Calapan, Naujan, Pola, Pinamalayan y Bongabong—ROSARITO.
Iloilo, Pulupandan, Sto. Niño, Hinigaran, Cebu, Tacloban y Surigao—ALBAY.
Legaspi, Tabaco y Virac—DOS HERMANOS.

FEBRERO 27

Cebu, Davao y way ports—ATLANTIC GULF.
Cebu, Zamboanga, Davao, Daliao y Talomo—BOHOL.

FEBRERO 28

Luya, San Carlos, Iloilo y way ports—ETHEL CONKLIN.

MARZO 1

Luya, Manapla, Victorias, Silay y Bacolod—MILAGROS

MARZO 2

Cebu, Dumaguete, Dipolog, Zamboanga, Cotabato y Jolo—JOLO.
Cebu, Dumaguete, Zamboanga, Cotabato y Jolo—KINAU.

YNCHAUSTI STEAMSHIP COMPANY

Vapor "VIZCAYA" — — Saldrá para Iloilo todos los Sábados, a las 6 p. m.

Vapor "SORSOGON" . — Saldrá para Cebú, Zamboanga y Davao el Feb. 18, a las 5 p. m.

Vapor "VENUS" — — — Saldrá para Pulupandan é Iloilo los Miércoles. a las 6 p. m.

PARA CARGA Y PASAJE

801 Muelle de la Industria
Teléfono No. 2-27-92
P. O. Box 121

YNCHAUSTI Y COMPAÑIA

De Mañeru & Co., Inc.

Sabado, 18 de Febrero de 1933

	Precio por 100 K.
Corriente	P3.70—P3.80
Buen Corriente	4.60— 4.70
Semi-resecado	5.00— 5.10
Resecado	5.30— 5.40

ABACA: Precio por pico

	P
A	
B	12.00—
C	
D	9.00—
E	8.00—
F	7.00—
G	4.50—
H	3.50—
I	6.25—
J-1	5.25—
S-1	
S-2	6.00—
S-3	5.00—
J-2	4.25—
K	3.50—
L-1	3.25—
L-2	2.50—
M-1	3.00—
M-2	2.50—
DL	2.25—
DM	2.00—

Precio por fardo

Oville	1	8.00—
"	2	6.50—
"	3	4.25—
Damaga	1	8.50—
"	2	7.00—
"	3	5.00—
"	4	3.50—
Tow	1	5.00—
"	2	4.00—
"	3	3.00—
Canton No.	1	6.00—
" "	2	4.50—
" "	3	4.50—
" "	4	3.50—
Manila Maguey No.	1...	P....—
" " "	2...	2.50—
" " "	3...	2.00—
" " "	4...	1.75—
Surtido		2.00—

OBSERVACIONES

Mercado de Copra—Declinando.
Id. de Abaca—Quieto
Id. de O. T. Y. Nominal
Id. de Canton id.
Id. de Maguey id.

BANCO NACIONAL FILIPINO

Febrero 18

Nueva York	G.T	1% pr
Nueva York	A la vista	⅜% pr.
Londres	G.T.	2/9¾
Londres	A la vista	2/9⅞
Amsterdam	G.T.	120
Berna	G.T	253½
Milan	G.T	945
Paris	G.T.	1240
Madrid	G.T.	84¾
Singapore	G.T	82⅝
Japon	G.T.	43½
Shanghai	G.T.	170
Hongkong	G.T.	46⅜
India	G.T.	185⅛
Java	G.T.	121⅛

Para retirar letras de cambio sobre E. U.:

A la vista	1⅛% pr.
G. T.	1¾% pr
Plata, Londres, Al Contado	16—13/16
Plata, Londres, Remision	16⅞
Plata, Nueva York	26⅛
Banco de Inglaterra descuento.	2%
Tipo de cambio:	
Londres, Nueva York	3.44—3/16
Nueva York, Londres	3.44½

Gutierrez Murio Por Debilidad Cardiaca

La autopsia hecha en el cadaver del propietario de Malabon, Rizal, Sr. Ricardo Gutierrez, que murió anoche de resultas de un accidente, mientras iba por el rio de Tangos, Navotas, Rizal, con su esposa, en una banca, ha dado por resultado el que la muerte se debió a la debilidad de su corazon del que padecía desde hace tiempo, y no al ahogamiento.

La opinion de los doctores de la Morgue es que el Sr. Gutierrez, de no padecer de la enfermedad del corazon que le ha dejado muy debilitado, aun podria sobrevivir apesar del estado en que fué recogido del rio.

LA BOLSA DE MADRID

Madrid (AP)—Si la animación y el vertigo que producen las Bolsas de Paris, New York y Londres, llenan de ruido estos recintos y sus alrededores, la tranquilidad de la Bolsa de Madrid, hace que sea la Plaza de la Lealtad donde esta emplazada uno de los lugares mas placidos de Madrid y menos ruidosos.

La Bolsa de Comercio de la capital de la Republica Española es un edificio de estilo renacimiento, al que se entraria (si estuvieran abiertas las puertas principales que siempre estan cerradas) por unas columnas corintias que dan un bello aspecto a su peristilo de acceso.

El edificio fué inaugurado en 7 de Mayo de 1893, trasladandose la Bolsa desde un edificio pequeño en que estaba colocada en la antigua Plaza de la Leña, a este rico edificio de hoy.

Pero la animación interior y la cantidad de transacciones es hoy mucho menor que lo era en los tiempos en que estaba alojada en un local mas modesto y sencillo que el que hoy ocupa.

La Bolsa es propiedad del Estado el cual la deja administrar al Colegio de Agentes de Cambio y Bolsa de Madrid, formado por 50 miembros, cada uno de los cuales debe tener una garantia de unas 300.000 pesetas para responder de sus operaciones.

La entrada a la Bolsa cuesta una peseta a los que no son agentes y es libre para todo el mundo, teniendo todos acceso a la sala de la sala de contrataciones, que tiene en el centro un lugar reservado para los Agentes de Bolsa, rodeado de una barandilla.

En la Bolsa se venden valores del estado, moneda extranjera, acciones y obligaciones de sociedades privadas y su movimiento es en los ultimos tiempos muy reducido debido principalmente a las restricciones gubernamentales y al temor del dinero.

Madrid (AP).—Desde Febrero en que comenzaron a pedirse divorcios con arreglo a la nueva ley se han presentado en los tribunales de Madrid 715 demandas.

La mayoria de ellas han sido presentadas por las mujeres y los esposos se allanan a ellas no compareciendo a las diligencias.

Pueblo gobernado por mujeres

Soria (AP).—En la provincia de Soria hay tres pueblos llamados La Poveda, Arguijo y Barrio Martin que no tienen durante el invierno otros pobladores que mujeres y niños.

Los hombres habiles de estos pueblos, se marchan al comenzar el mes de Octubre conduciendo los ganados hacia Andalucia o Extremadura y por el camino y en dichas regiones se estan hasta que la primavera llega.

El gobierno tiene grandes dificultades, para hallar en estos pueblos alcaldes y concejales y tiene durante ese periodo de tiempo que encargarse del gobierno del pueblo las mujeres.

Nuevo mapa

Madrid (AP).—El Instituto Geologico y Minero de España acaba de publicar un nuevo mapa Geologico y Minero de España en 1932 que viene a sustituir el anterior de 1919.

Este contiene la zona del protectorado de Marruecos estando hecho todo él en escala de 1: 1.000.000 estando en muchas partes mejor detallados y estudiados los terrenos, especialmente en Cataluña.

Al mapa acompañale una Memoria descriptiva del mismo hecha por dicho centro oficial.

PRECIOS DE LA CARNE

Febrero 18

Segun la oficina de comercio e industria los precios de la carne este dia fueron los siguientes:

Cerdo, primera P0.60—P0.70; segunda P0.50-0.60; carne nativa, primera P.70—P.80; segunda P.60—P.65; tercera P.50—P.55.

Carne importada primera P0.70—P0.80; segunda P0.60—P0.65; tercera P0.50—P0.55.

PRECIOS DEL AZUCAR

Febrero 18

El centrifugado de exportacion Manila, P6.40 por kilo y de exportación, Iloilo P6.40.

Cotizaciones Extranjeras

(De la "Associated Press")

Nueva York, 17 de febrero.—El mercado de azucar para entrega futuras se ha cerrado hoy firme con 1 punto mas bajo a 1 punto mas alto. Las ventas llegaron hoy a 24,950 toneladas. Azucar de marzo, .84; de mayo, .87; de julio, .90; de septiembre, .93; (oferta) de diciembre, .97; de enero, .99.

Nueva York, 17 de febrero.—El mercado de algodon para entregas futuras se ha cerrado hoy escasamente firme de 4 a 7 puntos mas alto: Algodon de marzo, 6.00; de mayo, 6.13; de julio, 6.25; de octubre, 6.45; de diciembre, 6.55; de enero, 6.63.

Chicago, 17 de febrero.—Los precios de cierre de hoy son: trigo de mayo, 48⅜ alto, 47⅜ bajo cerrado en 47¾; maiz de mayo, 25⅞; cebada de mayo, 17; manteca de mayo, 3.85; cerdo de febrero, 3.70.

Nueva York, 17 de febrero.—Azucar centrifugado 2.80 c. i. f. (filipino).

Nueva York, 17 de febrero.—Algodon local 6.15.

Londres, 17 de febrero.—Plata en barras 16-13/16.

San Francisco, 17 de febrero.—Aceite de coco, 2.75.

PRECIOS DEL PETROLEO

Febrero 18

De la Socony-Vacuum, Corp.
Gallo—P4.40 dos latas
4.65 caja
Cometa—P4.55 dos latas
4.80 caja
White Rose—P5.00 caja
De la Texas Co., Ins.
Carabao—P4.40 dos latas
PRECIO DE LA GASOLINA
De la Socony-Vacuum, Corp.
Socony—P6.55 dos latas
6.80 caja
0.16 litro
De la Texas Co., Ins.,
Texaco—P6.55 dos latas
0.16 litro
PRECIO DEL PETROLEO CRUDO
Petroleo Crudo Socony—P42.00 tonelada metrica.

PASAJEROS

Por el GENERAL SHERMAN para San Francisco y Portland via China y Japon:

Thomas Dant, Mr. y Mrs. Harvey Dick, Hon. Joseph Carson, Mrs. Katherine R. Bennet e hijos, Mrs. Bert Silen e hijos, Mr. y Mrs. B. Akst, Mr. y Mrs. C. B. Taylor e hijo, Mrs. J. L. Kelly, Mrs. J. C. Wunderlich, Mrs. L. G. Strong, Hon. L. M. Green, W. P. Ganz, Major W. A. Buckley, Mrs. E. V. Matthey, Miss Edna Clerin, Mrs. W. A. Burn, Miss M. B. Miller, Mr. y Mrs. Y. Wolff, S. J. Krayeski, W. L. Painter, Mrs. Thelma Hughes, Mrs. Olsten Ramsay e hipo, Mrs. Zina Bustinga, Honorio Meudillas, Mrs. Ann Schinazi, Mr. y Mrs. M. S. Lovewell, Miss Amelia Hanson y Melvin A. Corinsh.

Por el KINAU para Cebu, Dumaguete, Zamboanga, Cotabato y Jolo:

Mr. y Mrs. Willians, C. H. McIllvaine, Mrs. E. P. Reyes, Lt. Arturo A. Reyes P. C., Anastasia Gimenez, Miss Alberta Caburga, Miss Lucia Adoracion, Jose De Castro, Mr. B. J. Santos, E. Serano y Yu Sinco.

VALORES Y ACCIONES

SABADO, 18 DE FEBRERO, 1933

DE FRANCISCO REYES

Plaza Moraga, No. 20. Teléfonos 22013 y 23449.

Sabado, 18 de Febrero de 1933

ACCIONES	Vendedores	Compradores
BANCOS:		
Banco de las Islas Filipinas	P 85 N	P——
Hongkong & Shanghai Banking Corporation	——	1770
China Banking Corporation	——	42
Chartered Bank of India Aust. & China	£ 12	£ 10
Peoples Bank and Trust Company	——	——
SEGUROS:		
Filipinas, Compañia de Seguros	——	3600
Insular Life Assurance Company, Ltd.	——	350 N
Philippine Guaranty Company, Inc.	——	350 N
Union Insurance Society of Canton	——	575
INDUSTRIA:		
Central Azucarera de Tarlac	——	70 N
North Negros Sugar Co.	80.00	——
Pilar Sugar Central	125 Nom.	——
Central Azucarera La Carlota	——	120 V
Central Azucarera Sara-Ajuy	109	——
Victorias Milling Co., Inc. (Ord.)	70 Nom.	——
Victorias Milling Co., Inc. (Pref.)	70 Nom.	——
Hawwian Philippine	20	15
Kabankalan Sugar Co., Inc.	——	135
Central Azucarera de Bais	500 Nom.	——
Central Luzon Milling Co., Inc.	75	——
Talisay-Silay Milling Co., Inc.	——	12 N
Cebu Sugar Company	——	15
Luzon Sugar Company	——	12 N
Nueva Ecija Sugar Mills, Inc.	7.50	——
Pampanga Sugar Dev.	42	41
Central Azucarera Mount Arayat, Inc.	——	60 N
Bacolod Murcia Milling Company	50	——
Malabon Sugar Refining Company	10	——
Calamba Sugar Estate (7% Pref.)	——	6.50
COMMERCIAL & INDUSTRIAL:		
San Miguel Brewery	——	125
Varadero de Manila	60	——
Compañia Maritima	40	——
Botica Boie (Ord.)	98 Nom.	——
Botica Boie (Pref.)	98 Nom.	——
H. E. Heacock & Co. (Ord.) (Pagado)	——	——
H. E. Heacock & Co. (Pref.) (Pagado)	100	——
Iloilo Warehouse Corporation	8.00	——
Philippine Education Company (Pref.) (Pagado)	85	——
Philippine Education Company ((Ord.) (Pagado)	60	50
Philippine International Corporation	90	——
El Hogar Filipino 7%	200	——
Insular Drug Store	10.00	——
La Urbana Liberados "C" 6%	200	——
El Ahorro Insular	200	——
Metropolitan Theatre Company	100	——
Peoples Mortgage and Investment Co. "A" Common	——	——
Peoples Mortgage and Investment Co. "E" Common	——	——
Peoples Mortgage and Investment Co. 7½% Pref.	——	——
MINAS:		
Benguet Consolidated Mining	——	8.25
Balatoc Mining Company		14
Itogon Mining Company	2.50	2.25
Benguet Exploration Company	0.08	8.25
Baguio Gold Mining Company	0.09 Nom.	——
Gold Creek	1.75	——
Ipo	1.75	——
OBLIGACIONES:		
Central Azucarera de Bais	950 Nom.	——
Central Azucarera de La Carlota	——	1.000
Central Azucarrera de Tarlac	50	60
Pilar Sugar Central	1.000 Nom.	——
Central Azucarera Sara-Ajos	1.000	——
M. E. Company, Ltd.	——	1.000
North Negros Sugar Company	1.000	——

DEL MANILA STOCK EXCHANGE

Sabado, 18 de Febrero de 1933

BANCOS		
Bank of the P. I.	——	85 N
Chartered Bank	£12½	£13
China Bank		50
Hongkong Bank Hk.	——	$1770 N
Do. (London)	——	£120 N
Peoples Bank	50	——
SEGUROS		
Filipinas	3600	——
Insular Life	350	——
Phil. Guaranty	350	——
Union of Canton	——	575 N
AZUCAR		
Bacolod-Murcia	——	9.00 N

Bais	——	500 N
Bogo-Medellin	——	10 N
Calamba	——	$8.00 N
Cebu Sugar	——	15
Cent. Azucarera Tarlac	50	60
Central Luzon	70	——
Hawaiian-Philippines	——	15
Isabela Sugar	——	
Kabankalan	——	135 N
La Carlota	——	120 N
Lopez Sugar	——	——
Luzon Sugar	——	10
Malabon	——	20 N
Mount Arayat	——	50
North Negros	——	80 N

DE NEW YORK STOCK EXCHANGE

(De la "Associated Press")

Nueva York, Febrero 17.—El mercado de valores se ha cerrado hoy con las siguientes cotizaciones:

Bar Silver	26⅛
Demand Sterling	344
Centrifugal Sugar ... (Philippine)	2.80
Spot Cotton	6.15
Call Money	1
Spot Rubber	2.91
Cottonseed Oil Spot	3.56
ACCIONES	
American Can Common	56⅞
American Smelter	12⅞
American Sugar	26⅛
American Tel. & Tel.	101¾
American Tobacco Common	54½
Anaconda	6⅝
Associated Gas and Electric	Blank
Atchison	40¾
Baltimore and Ohio	10½
Bethlehem Steel	14½
California Packing	9¼
Canadian Pacific	9¾
Coca-Cola	81½
General Electric	13⅛
General Foods	23⅛
General Motors	12⅝
Goodyear Tire and Rubber	12¼
Great Northern	9⅛
International Harvester	16⅞
International Paper Common	Blank
International Tel. & Tel.	6¼
Liggett and Myers Common	51¼
Lorillard	11⅝
New York Central	17⅝
Pennsylvania Railroad	17⅛
Radio Corporation of America	4
Sears Roebuck and Company	16¼
Socony-Vacuum	6¾
Southern California Edison	23
Southern Pacific	16¼
Southern Railway Common	5½
Spencer Kellogg	Blank
Standard Oil of California	22⅞
Standard Oil of New Jersey	24⅝
Studebaker	3⅝
The Texas Corporation	12⅞
Union Pacific	71¼
United States Rubber	3⅞
United States Steel Common	27⅛
Westinghouse Electric	26⅛
Woolworth	29⅞

Pamp. Sugar Dev. Co.	——			41 N
Pilar Sugar	——			115 N
San Carlos Milling	——			$15¼
Talisay-Silay	——			12½ N
Victoria (Ord.)	——			70
Do. (Pref.)	——			70
MINAS				
Baguio Gold Mining	——			.09 N
Benguets	8.25 Vtas.			
Itogon				2.50
Baguio Gold Mining	——			.09 N
Benguet Exploration	——			.08
Gold Creek Mg.	——			1.50
Antamok Goldfields Mg.	.17			——
COMMERCIAL & INDUSTRIAL				
El Hogar 7%	——	——	200	——
Insular Drug Co.	——	——	——	9 N
La Urbana	——	——	200	——
Metro Theater	——	——	60	——
Pamploma Plantation	——	——	60	——
Peoples Mort. "A"	——	——	——5.75 N	

Do. Do. "B"	——	——	——5.75 N	
Do. 7½% (Pref.)	——	——	——	20 N
Philippine Education (Ord.)	——	——	——	——
Do. Do. (Pref.)	——	——	70	——
Phil. Int. Corp.	——	——	70	——
Pola Coconut	——	——	400	
San Miguel Brewery	——			130 N
Visayan Electric	——	——	——	——
Christensen Plant Co. (Comm.)	——	——	——	——
Christensen Plant Co. (Pref.)	——	——	——	——
BONOS				
Asturias Sugar Central ... 8%	——	——	1000 Nom.	
Azucarera de Bais 8%	950 V	——	——	
La Carlota 8%	——	——	——1000 V	
M. electric 6%	——	——	——$950 N	
N. Negros 8%	——	——	1000	——
P. Plantation 10%	——	——	——1000 N	
Tarlac Sugar 8%	——	——	—— 780 N	
Univ. Building	——	——	—— 100 N	

EXISTENCIA DE GANADO

Febrero 17

Dia anterior	662
Arribos	107
Sacrificados	139
Muertos	1
Reexpedidos	3
Restan	626

Cotizaciones del Arroz

Febrero 18

Las transacciones del arroz esta mañana se hicieron con los precios siguientes:

NUEVA COSECHA

	Primera	Segunda
Elongelong	P4.30—P4.40	P4.20—P4.30
Inapostol	3.90— 4.00	3.80— 3.90
Macan	3.70— 3.80	3.60— 3.70
Rojo	3.70— 3.80	3.50— 3.60

CAMBIOS DEL BANCO DE LAS ISLAS

Sabado, 18 de Febrero de 1933

Bar., Bil. y Madrid	A la vista	84.25
España Provincias	A la vista	84.75
España Pueblos	A la vista	85.25
Londres	A la vista	34.00
Londres	G.T.	33⅞
N. Y. y S. Francisco	A la vista	201.50
N. Y. y S. Francisco	G.T.	202.25
Amoy	G.T.	41.50
Armsterdam	G.T.	121.25
Amberes	G.T.	347.50
Bangkok	G.T.	69.75
Batavia	G.T.	121.50
Bombay	G.T.	185.75
Hamburg	G.T.	204.25
Hongkong	G.T.	45.50
Kobe	G.T.	43.50
Milan	G.T.	955.00
Paris	G.T.	1240.00
Saigon	G.T.	81.50
Dolars de Shanghai	G.T.	42⅝

Taels de Shanghai	G.T.	170.50
Singapore	G.T.	82.75
Sydney	G.T.	41½
Tientsin	G.T.	42⅞
Wellington	G.T.	41¼
Zurich	G.T.	253.50
TIPOS DE COMPRA		
Barcelona	A la vista	82.25
Kobe	60 d/s L.C.	41.00
Londres	A la vista	34¾
Londres	90 d/s L.C.	35⅛
N. Y. y S. Francisco	A la vista	200.50
N. Y. y S. Francisco.	60 d/s L.C.	199.25
TIPO DE COMPRA:		
Nueva York	G.T.	344.40
Londres	G.T.	344.00
PLATA DE BARRAS:		
Nueva York	1 Oz.	0.26⅜
Londres	1 Oz.	16-13/16

CAMBIOS DE MIGUEL PUJALTE

Sabado, 18 de Febrero de 1933

PLATA EN BARRA:		
Londres	16-13/16	16⅞
Nueva York	26⅛	
LONDRES—Teleg.	2/9⅜	P7.1111
a la vista	2/9⅞	7.0849
N. YORK—Teleg.	1⅛% pr.	
a la vista	⅞% pr.	
FRANCIA—Teleg.	12.60	
a la vista	do.	
ESPAÑA—Teleg.	85	
a la vista	84½	
Provincias	84½	

HONGKONG	45-13/16
SINGAPORE	83
SHANGHAI	169¾
INDIA	185
JAVA	121¾
DOLLARS ESPAÑA	12.10
LIBRAS NUEVA YORK	344¼
LIBRAS ESPAÑA	41.57
FRANCOS LONDRES	87.28
PESETAS NUEVA YORK	8.29
JAPON	43
AMOY	41⅞

ZMA

ZINC META ARSENITE

para

PUENTES de CARRETERAS

La madera tratada con ZMA tiene ventajas positivas y prácticas para la construccion de puentes. Es limpia... sin olor... puede ser pintada.

•

No hay costo extra en la erección. Se manipula como la madera ordinaria no tratada. No es resbaladiza; no mancha ni engoma las herramientas o ropa. A los obreros les gusta.

•

Las propiedades y la apariencia natural de la madera no quedan alteradas. Los puentes con madera ZMA no tienen efecto en el entarimado de asfalto que se cubre sobre las mismas.

•

Sin embargo el tratamiento ZMA por presión proporciona una protección permanente contra el deterioro y destruccion por los insectos.

•

En el maderamen de puentes, tablazones y pilotes; en las tajeas, barandillas, cercos—ZMA ha demostrado su eficacia asi como para cualquier otro servicio en las carreteras.

•

Las maderas ZMA son tratadas por presión.

Información completa se envia sin compromiso alguno a los ingenieros interesados.

CURTIN-HOWE CORPORATION

Ingenieros en Conservación de Maderas
Nueva York, N. Y., E. U. de A.

ATLANTIC, GULF & PACIFIC Co. OF MANILA

Unica Licenciada, Islas Filipinas
71-77 MUELLE DE LA INDUSTRIA
MANILA

EVITE el DETERIORO... *con* ZMA

M.E.C.D. 2016

ANUNCIOS LA VANGUARDIA CLASIFICADOS

SE VENDEN FINCAS Y TERRENOS

DE VENTA. Taft Avenue! Nombre encantador; fascinador! Fortunas se han hecho y mayores fortunas estan por hacerse, por compradores de clara visión del porvenir, de terreno que da frente a este hermoso y amplio bulevard.

Tengo en venta varias parcelas de terreno en la Avenida Taft en Pasay, desde 400 m. c. hasta 40,000 m. c. a precios increiblemente bajos. Puedo cotizarle cifras, que le gustarán va para especulación o para la edificación de un hogar en esta aristocrática avenida. Subdividire las parcelas grandes para adaptarlas si asi se prefiere. NO HAY DEPRESION EN LOS TERRENOS DE LA AVE. TAFT! GEORGE C. SELLNER, Real Estate, 34 Escolta. Tel. 2-10-50.

SE VENDEN.—Varios lotes desde 300 hasta 750 m. c. a ₱9.50 m. c. Se pueden arreglar condiciones de pago. Situado en 1129 Singalong y 1154 Pennsylvania. Buena oportunidad para familias con hijos que estudian en los Colegios La Salle Sta. Escolastica. Razon: A. Maio, 621 Ave. Kansas.
(18-feb.-33)

GANGA por ₱4,800.00—Un terreno cerca de la Universidad de Sto. Tomas, entre Forbes y Dapitan. Se vende un solar de 625 metros cuadrados con titulo Torrens, alto, cercado con muros de piedras, con una casa de materiales mixtos que rentan ₱25.00 al mes; tiene su instalacion de agua y su calle; si se paga al contado en ₱1,500.00 y el resto a plazos. Razon: 752 Legarda, Tel. 2-62-40. (18-feb.-33)

SE VENDEN.—250 hectareas de terreno agricola en San Miguel, Bulacan, a ₱100.00 hectarea. Un lote de esquina de 150 m. c., Esguerra esq. Gregorio del Pilar, cerca S. Andres, Paco, a ₱10.00 m. c. Un lote de 1,183.63 m. c. en 105 F. B. Harrison, Baclaran, frente al campo de Polo a ₱3.00 m. c. Un lote de 1,076.-68 m. c. en Pasay, cerca del mercado y tranvia, por ₱4.00 m. c. Razon: L. T. Oña, 470 M. H. del Pilar, Tel. 5-68-82.
(11-15-18-feb.-33)

UN HOGAR AL ALCANCE DE TODOS

Para ir Pagandolo con el Dinero que Emplee en Pagar Alquileres.
Todo preparado para su Traslado.
SAN JUAN HEIGHTS CO.
Free Press Bldg., 680 Rizal Ave.
Tel. 2-15-01, Box 96

GANGAS

ROBERT—PASAY

Cerca de la playa, hermoso lote de 200 m. c. pagadero a plazos mensuales de a ₱24.55 SIN ANTICIPO. Puede Vd. construir su casa tan pronto como pague la primera mensualidad.

PETIT SUBDIVISION

En SAN JUAN. Terreno alto, de 200 m. c. cerca del mercado, escuelas e iglesia. Con tuberias de agua, luz eléctrica, teléfono, gas, etc. y autobuses de la Meralco. Pagadero a plazos mensuales de a ₱10.00 SIN ANTICIPO.

MANILA HEIGHTS

Precioso terreno de 1,165 m. c., cerca de la Carretera Provincial San Juan-Mariquina, con muchos frondosos árboles frutales; a propósito para residencia o poultry. Pagadero a plazos mensuales de a ₱17.00 SIN ANTICIPO.

LLAMENOS POR TELEFONO Y UNO DE NUESTROS REPRESENTANTES LE ACOMPAÑARA PARA QUE PUEDA VER LOS SITIOS.

JUAN YSMAEL & CO.
348 Echague. Tels. 2-21-54 o 2-23-40. Días laborables después de las 6 p. m. y los Domingos. Tel. 6-87-25.
(17-18-20-feb.-33)

Para: Hipotecas, Estimaciones, Bienes Raices, Cobro de Alquileres, Administraciones y Seguros (Vida, incendios, marítimos, etc.)
consulten y soliciten a:
JUAN F. CABARRUS
CORREDOR
Bienes Raices y Seguros
Cuarto No. 310, Heacock Bldg.
P. O. Box No. 848, Manila — Tel. 2-16-11

La Verdadera Economia
consiste en COMPRAR AHORA—a nuestros precios bajos... hermosos
MUEBLES DE NARRA
Hemos reducido todos los precios para estar de acuerdo con la actual crisis economica.
AL POR MAYOR Y MENOR:
Hermoso mobiliario para Oficina. Sillas de toda clase, Mesas, Aparadores, Tocadores, Refrigeradores, Camas de Madera, etc. todos en nuevos y artisticos diseños.
Antes P4.50
Ahora P3.00
TAKAHASHI FURNITURE FACTORY
744 Juan Luna, esq. Azcarraga, Tondo — Tel. 4-86-58

SE VENDE en S. Juan sitio alto y saludable. Una casa de materiales fuertes, con veranda, sala, comedor, 2 cuartos, cocina, baño, inodoro y garage, terreno 500 m. c., por ₱6,000.00. ₱1,000 de anticipo y el resto pagadero ₱66.10 mensual.

Una finca de materiales fuertes, con su negocio de panaderia "La Sampaguita", situada entre el Cabaret y el Mercado de S. Juan. Terreno 490 m. c. Por ₱14,000. La mitad al contado y la mitad en hipoteca. Renta: ₱200.00. Razon: 61 N. Domingo, San Juan, Tel. 6-84-51. (31/1-3-d a.)

SE VENDE.—Un solar Comercial de 650 M. C., 20 metros de frente contiguo al lote esquina España-Campa y situado entre el Colegio de Medicina de Dr. Afable y la Universidad de Sto. Tomás, solamente por ₱10.00 M. C. parte al contado y el resto en hipoteca. Llame al Dr. Limligan. Tel. 6-71-87.
(17-18-feb.-33)

SE VENDEN.—varios lotes de terreno, cercados, con facilidades de agua corriente, luz, gas, etc. a ₱1.00 el metro. Continuación de las calles Broadway y Governor Gilmore del New Manila. Informaran 61 Magallanes, altos.
(28/1-3-sabs.)

VERDADERA GANGA
Por tener que marcharse su dueña al Extrangero, Se vende un chalet con ₱1,000 de anticipo y el resto como alquileres a razon de ₱130.00 mensual. Tiene 4 habitaciones, sala, comedor, etc. garage para 2 autos, todo enverjado, terreno 1000 m. c. titulo torrens, a dos pasos del mercado de S. Juan del Monte. Razon: 115 Basa, San Juan del Monte.
(17-18-feb.-33)

SE VENDEN.—Hermosos lotes en distrito comercial de Tondo, a un paso del Mercado de Gagalangin y del Puente Pretil. Dan frente a las Calles Sande y Juan Luna entre las Calles Peñaloza y Corcuera. Un pequeño anticipo y el resto en diez años. Para mas detalles dirijanse a: CLARA TANBUNTING SUBDIVISION, No. 1564 Calle Azcarraga, Esquina Teodora Alonso. Tel. 2-36-88
(17/12-sabs.)

HERMOSO TERRENO EN AVE. TAFT

SE VENDE.—A un precio bajo un hermoso terreno de 1,700 m. c. en un sitio ideal en una vecindad distinguida, sección abierta recientemente en la muy deseada Extensión de la Ave. Taft. Razón: P. McKinley No. 49. Intramuros.
(mier.-sab.-h.n.a.)

INVERSIONES

MINAS—INVERSIONES
"DEMONSTRATION GOLD MINES, LIMITED"
Todavia pueden suscribirse facilmente a 10 Centavos valor par.
Cuatro Meses de plazo para pagar sus Acciones.
Todas las solicitudes y correspondencia a:
JAMES McILWAINE
Corredor de Acciones Licenciado
310 Edificio Kneedler, Avenida Rizal
Tel. 2-16-44 (11 al 18-feb.-3)

PERDIDA

SE HA PERDIDO
Un perro negro de aguas (Spaniel) se perdió el día 17 de Febrero. Usaba guarniciones y traílla—se llama "TIM". Se ofrece un PREMIO al que lo encuentre. Mrs. A. F. Peters, 235 Robert, Pasay—(Tel. 5-17-35).
(18-feb.-33)

AUTOMOVILES

SE VENDE.—Un coche Overland, Berlina, 1926, 4 puertas, en buenas condiciones; puede usar inmediatamente, solamente por ₱80.00 y 20 volumenes "Tesoro de la Juventud" por ₱90.00 solamente antes ₱198.00. Razón: 501 Legarda (altos) Sampaloc, Manila.
(18-feb.-33)

ENTERAMENTE GANGA!
Por ₱290. solamente un hermoso Coach Whippet (2 puertas) 1928, nuevo maderamen, nuevos asientos cuero, nueva tolda, pintura elegante, gomas, bateria, herramientas, etc. etc. Se ha gastado ₱450. por hermosearla. El dueño se va a provincias. Un "Ford" Runabout, 1927 bueno para transportacion ₱51.50. Otro "Ford" Runabout bien equipado Modelo 1929, ₱335. solamente. Fogon de Gas que ha costado ₱145., ₱42. solamente. Nuevo y sin usar. Tel. 5-15-89—2-53-68.
(18-feb.-33)

SE VENDE.—A precio de ganga una berlina Ford, 5 pasajeros, de 2 puertas, en excelentes condiciones; también una escopeta Fox de doble cañon con su estuche y algunas municiones. Razón: 139 V. Mapa. Teléfono 6-76-27.
(17-18-feb.-33)

SE VENDE.—Un truck Ford, modelo 1927, con caja, en buenas condiciones, por ₱300.00. Un Sedan Oakland de 4 puertas, modelo 1928, en perfecto estado, por ₱600.00 al contado o a plazos. Razón: B. R. de Leon & Co., 698 Ave. Rizal. Tel. 2-18-77.
(14-15-17-18-20-feb.-33)

Valores en Coches de Segunda Mano

Roadster Studebaker con asiento trasero, ha corrido 7,900 millas solamente, costo ₱3,500. Se vendera por ₱1,850.00.

Berlina Studebaker de Luxe de Seis Cilindros, tapiceria de cuero, nueva pintura, condiciones de primera; se vende por ₱1,500.00.

Cupe Reo, con asiento trasero, nuevo maderamen, nueva pintura, nueva tolda, nuevas todas las gomas, el motor acaba de acondicionarse: una ganga por ₱850.00.

Berlina Rockne "65" 4 portezuelas, ha corrido menos de 3 meses, garantía de un coche nuevo como nuevo; precio especial.

Berlina Oakland de 4 portezuelas modelo 1929, nueva pintura, todas las gomas son nuevas, en perfecto estado de uso. ₱1,200.00.

Chrysler de Turismo de 5 pasajeros con gomas, todas nuevas. El motor en perfecta condición ₱650.00.

Marmon cabriolet de 8 cilindros, para 4 pasajeros. Todas las gomas son nuevas, pintura nueva, corre como un nuevo coche ₱850.00.

Durant Turismo de 4 cilindros para 5 pasajeros, tapiceria nueva, pintura nueva, en buen estado de uso ₱350.00.

Manila Motor Co., Inc.
937 Calle Ongpin,
Manila
Tel. 2-22-95

MISCELANEA

SE VENDE MUY BARATO. — Un piano alemán, "Grotian Steinweg", casi nuevo. 80 Porvenir, Pasay. Tel. 5-12-66.
(18-25-feb.-33)

SE VENDE.—Un piano "Garcia" de Singapur, en buenas condiciones, por ₱350.00. Puede verse el sábado y domingo de 9 a. m. a 3 p. m. en el 134 Calle Militar, frente a La Isla de Panay Grocery Store.
(18-feb.-33)

PARA SOLISTAS Y CONCERTISTAS
SE VENDEN.—Dos violines antiguos, legítimos, y en perfecto estado de conservación, un Antonius Stradivarius 1721, y una Cremona de Von Hermann Dolling 1681. Voz incomparable y a precio tirado. Dirigirse a E. Santos, J. Luna 983.
(18-21-feb.-33)

SE VENDEN.—Una Victrola de gabinete con placas, una cama Simmons de America con somier y colchon, una cama sencilla, mesa y lampara. Razon: 32 Santa Monica Court, Dewey Boulevard.
(18-feb.-33)

HUEVO DEL PAIS FRESCO
SE VENDE huevos del país frescos libre conducción:
1 docena . . . . . ₱0.40
100 . . . . . 3.00
I. ARGUELLES
85 Beaterio, Tel. 2-73-75
(28/1-3-mier.-sabs.)

AVES DE CRIA EN VENTA
10 gallos Nagoya, de un año. Tambien 200 pollitos Nagoya y Mikawa de una semana a un mes de crecidos. Todos de Pura Raza y "Pedigreed Stock." Las gallinas Nagoya y Mikawa, segun experiencia, considero, son de la mejor raza que dan huevos grandes, propios para Manila. Escriba para mas detalles al P. O. Box 1520, Manila. (14 al 18-feb.-33)

VENTA DE LIQUIDACION
20% a 40% de REDUCCION
Para arriba
Cama sencilla desde ..... ₱6.60
Cama doble desde 30.00
Colchon de Kapok desde 10.00
Mosquitero desde 5.00
Camita para bebe desde 10.00
Kiddie Koop desde 20.00
B. R. DE LEON & CO.
698 Ave. Rizal Tel. 2-18-77
(14-15-16-18-20-22-25-27-28-feb.-33)

TIERRA FERTIL PARA FLORES Y LEGUMBRES
Vendemos para toda clase de plantas florales, vegetales o legumbres a propósito para Jardín o Huerta, a ₱2.90 el metro cúbico, libre conducción a domicilio, dentro de los límites de la ciudad y sus suburbios. Razón: 348 Echague. Tel. 22340.
(sabs.)

MISCELANEA

SE VENDE.—Una refrigeradora electrica reposesionada, completamente reconstruida, GARANTIZADA, capacidad para almacenaje de alimentos 5 pies cubicos, antes se vendia por ₱1,200, ahora solamente ₱398.00 Una ganga a este precio. Vease con Mr. O'Brien, 72 Escolta. (18-feb.-33)

SE VENDEN.—55 parasitas y helechos por ₱20.00. Parrilla eléctrica por ₱10.00. Victrola y placas por ₱40.00. Kodak por ₱10.00. Armario grande para ropa, por ₱15.00. Platos y cazuelas por ₱40.00. Nevera grande por ₱40.00. Razón: Congress Hotel, 551 M. H. del Pilar.
(17-18-20-feb.-33)

SE VENDE BARATO.—El negocio de R. Gutierrez, en Cateel, Davao, por tener que ausentarse su dueño, enfermo, para España. Dirigirse al expresado Sr.
(13 al 1 mzo.-33)

SE VENDEN.—Un piano de cola "STEINWAY" por ₱750.00 y un Radio Brunswick de 9 tubos. Razón: Capitan Donahue, Quarters 49, Ft. McKinley. Tel. 5-69-11, Extension 211.
(16-17-18-feb.-33)

GANGA!
Lancha "Amparing" en Bataan. Costo original ₱6,000.00 pagado. Se vende muy barato en ₱2,750.00 al contado; ₱3,000.00 a plazos, con ₱1,500.00 de anticipo y el resto pagadero en 10 meses con 12% de interes anual. Servicio, 2 años. Varadero de San Miguel. Motor Aleman de Aceite Crudo "Handsheat" de 1.a 25-28 H. P. muy economico. De largo 34'—Ancho 7'—y hondo 4' Molave Dungon Malungay y Oregon Pine. Remolque de Bancas y Cascos. Dirijanse por cartero "Lancha Amparing" (/o La Vanguardia.
(mier.-sabs.)

Bull Dogs:
Se venden cachorros
1398, Leveriza, Malate
(San Andres)
(15-18-feb.-33)

SE VENDE.—Una mesa narra de una sola pieza para doce personas, un ventilador eléctrico. Razón: 577 Tanduay. Teléfono 2-26-18.
(11-14-16-18-feb.-33)

ALMONEDA
AGENCIA DE EMPEÑOS "EL DIAMANTE"
MAÑALAC BROS., PROPS.
402-404 Carriedo, Manila
El día 1 de Marzo de 1933 desde a las 8:30 a m. en adelante se vendera en publica subasta todas las alhajas y otros artículos de valor empeñados durante los meses de Enero, Febrero, Marzo, Abril, Mayo y Junio de 1932, cuyos plazos ya estan vencidos.
D. RAYMUNDO,
(4-11-18-feb.-3) Martillero.

Se vende o se fleta.—
VAPOR "CAPIZ",
VAPOR "DÑA. RAMONA"
Para informes: 421 Muelle de la Industria
(16-feb.-33-h.n.a.)

SE ALQUILAN

SE ALQUILA.—Un chalet con tres habitaciones, dormitorios y demas dependencias. También accesorias varias. Razón: Herran No. 1122.
(16-17-18-feb.-33)

SE ALQUILA—Casa comfortable, recien construida, buena vecindad, en la Calle Paz No. 408-B. Sala, comedor, cocina, lavabo y galeria en los bajos; 4 cuartos y baño moderno en los altos, garage y habitacion para servidumbre. Renta ₱110.00 mensual, descuento contrato un año. Razón: C. M. Hoskins & Co., Bienes Raices, No. 185 David, Tel. 2-22-16
(mier.-sabs.)

SE ALQUILAN.—Chalets modernos en 804 y 808 Dakota y 910 Nebraska Extensión (Malate) y un apartment en la calle Pennsylvania 1008 con muebles o sin muebles. Razón: Malate Garage, 767 Dakota. Teléfono 5-69-66.
(23/9-d,a,-h,n,a,)

ALTOS DE SANTA MESA.—Residencia; espaciosa, comfortable, solar extenso, cerca tranvia, esquina Calle Santol, 4 dormitorios, comedor, 2 salas, 2 baños, veranda de 3½ x 16 metros, garage, etc. Alquiler barato. Conveniente visitarla. Razon en la misma, Telefono 2-84-61. (Sabs)

SE ALQUILAN

SE ALQUILA.—La casa de la calle Padre Faura 315, frente del Colegio del Ateneo de Manila y a un paso de la Universidad Filipina y del Boulevard, a un precio barato.
Razon en la misma casa.
(18-feb.-33)

SE ALQUILA.—Los altos de la espaciosa casa calle San Antonio No 214; recien pintada; tiene 3 cuartos, sala, comedor, baño, cocina, despensa y garage, sitio residencial, todo independiente. Razón: San Antonio No. 213. Tel. 5-72-47.
(18-22-feb.-33)

SE ALQUILA. — Local para tienda, farmacia, restaurant, etc., en 1080 R. Hidalgo; con cuarto y servicio sanitario detrás; se haran obras de reforma adaptadas al negocio del inquilino. Teléfono 2-43-31.
(18-20-22-25-feb.-33)

OFICINAS para ALQUILAR
₱40.00, ₱50.00, ₱60.00 y ₱100.00
"Arias" Bldg.
Estero Cegado, Carriedo y Avenida Rizal.
(18-21-24-28-feb.-93)

SE ALQUILA.—A partir del día 1.o de Marzo 1933, se alquila la espaciosa casa de dos pisos situada en la Calle Cortada No. 117, Ermita. Tiene cuatro dormitorios, caida, y baño en los altos: sala, caida, comedor y cocina en los bajos. Con su garage y habitacion para servidumbre aparte. Razon: No. 230 Dasmariñas, Tels. 2-18-72 y 5-18-86.
(11/2-33-mier.-sabs.)

PEDRO SIOCHI & CO., INC.
Ingenieros y Contratistas
INVESTIGACION, DISEÑO Y CONSTRUCCION
CIMENTACIONES, EDIFICIOS, PUENTES Y SISTEMAS DE REGADIO
ESTRUCTURAS DE HORMIGON ARMADO
Teléfono 57421 — P. O. Box 2764
San Marcelino 347 — Manila.

AVISOS

Manila, 14 de Febrero, 1933.
A Quien Concierna:
El firmante por la presente anuncia su intencion de dirigir una instancia a la Oficina del Tesorero de la Ciudad de antes del 21 de Febrero de 1933 para solicitar permiso para llevar una casa de segunda clase en el local situado en la Calle Carvajal 217, Binondo.
CHOA TIAO, Peticionario
(14 al 20-feb.-33)

SE NECESITAN

AGENTES
Agentes vendedores de ambos sexos, deseosos de trabajar, oportunidad de ganar desde 200.00 pesos mensuales. Acudan Avenida Rizal 428, primer piso.
(4/2-8 sabs.)

SE DESEAN

SEÑORITA.—Desea dar lecciones de solfeo y piano en su domicilio, a precios razonables. Para pormenores, dirijanse a Miss M. M.—P. O. Box 872.
(1.o y 3.er sabs.)

SE NECESITAN RADIOS que esten "enfermos"—es decir: que requieran reconocimiento o reparación. Contamos con Mecánicos Expertos con muchos años de experiencia en reparaciones de RADIOS de todas marcas.
RADIO SUPPLY AND SERVICE CO., Inc.
702 Ave. Rizal.—Tel. 2-43-05
Somos Distribuidores Exclusivos de los Famosos Radios "Zenith".
(8-10-14-16-18-feb.-3)

Lecciones de Solfeo y Musica
Dirijanse a
Escolastica Aranas
Maestra de Piano
Del Carmen No. 9, Tuberias, Manila
(d.a.-28-feb.-3)

EL BUFETE DEL
Dr. M. G. VIRATA
ABOGADO Y MEDICO
esta en el mismo Edificio de su Clínica en
12 Escolta Lado del Puente Jones
(17-18-feb.-33)

Roosevelt Decidira Lo Que Se Ha De Hacer Con Unas Fabricas Costosas

(De la "Associated Press")

Washington, 18 de febrero.—La decisión sobre lo que hay que hacer de la fabrica de fuerza motriz de $150,000,000 en Muscle Shoals depende hoy de la administración democratica.

Por doce años, bajo las administraciones de Harding, Coolidge y Hoover, los republicanos han tenido la responsabilidad principal sobre la disposición de esta propiedad adquirida en tiempos de guerra cerca de Florence, Alabama, y hoy, Franklin D. Roosevelt proyecta proseguir la labor comenzada por Woodrow Wilson sobre este particular.

El presidente electo invitó al senador George W. Norris de Nebraska el mes pasado para hacer una inspección de las esclusas, y las fábricas de nitrato y fuerza motriz para la manufactura de municiones en tiempos de guerra y electricidad y fertilizantes en tiempos de paz. Si logra más éxito que las tres anteriores administraciones, Roosevelt decidirá qué empleo se ha de dar a toda esta maquinaria hoy ociosa y si estará bajo la administración del gobierno o se dará en arriendo a alguna corporación particular subvencionada fuertemente por el gobierno.

Norris ha estado abogando por largo tiempo que el gobierno se encargue de la administración del magno proyecto y la invitación que Roosevelt le ha extendido para hacer una inspección se interpreta en algunos círculos, en el sentido de que el presidente electo favorecerá también la administración por el gobierno.

En su campaña, mientras declaró que en general estaba a favor de que los servicios de utilidad pública sean mantenidos por corporaciones particulares, Roosevelt se reservó el derecho de abogar porque algunos de tales servicios estén administrados por el gobierno.

La Intermigracion en España Para Ir en la Busca de Trabajo

Barcelona, (A. P.).—Como actualmente los españoles tienen dificultades para emigrar a America, se trasladan de una parte a otra de su territorio a veces pueblos enteros.

El motivo de esta emigración es la busca de trabajo.

En la población catalana de Granollers, cercana a Barcelona Bay cerca de 18,000 murcianos, trasladados de las tierras de Murcia y Almeria a las inmediaciones de la capital de Cataluña.

La invasión de Granollers se inició en 1923, poco después de comenzar a actuar en España la dictadura y casi tres pueblos almerienses están ya trasladados a dicha población ocupándose en las más variadas faenas.

El origen de este exodo, fué que un regimiento de artilleria tenía mozos de los pueblos de la provincia de Almeria de Tijola, Purchena y Lucar y estos fueron al casarse algunos con chicas de Granollers los que se quedaron en el establecidos e hicieron después venir a muchos de sus familiares.

Uno de estos pueblos, el de Lucar, que tenía 1,700 habitantes se ha trasladado casi completamente a Granollers habiéndose cambiado con los vecinos hasta el cura y el alcalde.

Todos estos almerienses, tienen una especie de cabeza visible de todos ellos que es un ciudadano llamado José Afan de Rivera Diaz el cual se dedica al pastoreo y tiene este único medio de vida actualmente, mientras hace años poseía una buena fortuna.

Los almerienses de Granollers, viven felices y agradecidos a su nueva patria chica y son hoy unos entusiastas catalnistas.

Hilado Crea Tres Divisiones Para Facilitar El Despacho De Asuntos

Para los fines de la distribucion del trabajo en la oficina de justicia habra tres divisiones de fiscales que tendran sus respectivos jefes o encargados, segun ha dispuesto hoy el Procurador General Hilado en consonancia con su plan de reorganizacion de dicha oficina.

La primera division se encargara de los asuntos civiles y estara al frente de la misma el fiscal Quisumbing; la segunda se encargara de asuntos criminales bajo la direccion del fiscal Melencio; y la tercera de asuntos de terrenos, a cargo del fiscal Buenaventura.

Los fiscales Emilio Peña y Salvador Abad Santos han sido destinados a trabajos especiales encomendandoseles principalmente el pronto despacho de las quejas pendientes en dicha oficina contra abogados que según el ultimo informe de la Corte ascienden a veintinueve.

Hijo De Un Capitan De Policia Acusado

Nicasio Cañizares y Frank Krueger Jr., este ultimo hijo del capitan de policia del mismo nombre, han sido querellados esta mañana ante el juzgado municipal por hurto de accesorios de automovil avaluados en P12.35 cometido ayer.

Se alega que los citados acusados se llevaron consigo dichos accesorios sin conocimiento ni consentimiento de su dueño que es un chino llamado Tiu Tu Tao a la sazon en que tales accesorios se hallaban en un truck de éste.

José Gala que atropello con su bicicleta al niño Teodulo Espinueva, de 11 años de edad, en la calle Lipa el 28 del mes pasado, fué condenado por homicidio por imprudencia temeraria esta mañana por el juez Diaz a 4 meses y 21 dias de prisión y al pago de una indemnización de P1,000.00.

La Auditoria No Esta Conforme Con La Dieta Para Autos De Bautista

No tiene derecho a consignacion de gastos de automovil el presidente de la junta municipal, Sr. Vicente Bautista, en los viajes que hace de su casa a la oficina y de la oficina a su casa, dice la auditoria de la ciudad de Manila, cuestionando el "allowance" de automovil de dicho presidente.

La auditoria contiende que cualquier viaje que el presidente Bautista haga como tal presidente, debe ser primero aprobado por la junta, y que hay necesidad de que el "allowance" sea aprobado por la junta y sancionado por el secretario del interior y el gobernador general.

Estos datos fueron endosados por el concejal Manuel de la Fuente que protesta contra el "allowance" de P75.00 aprobado por la junta municipal para el presidente.

Treinta Economistas Invitados a Discutir El Bill Hawes-Cutting

Unos 30 expertos economistas por un lado y por otro varios altos funcionarios del gobierno y prominentes hombres de negocios, a iniciativa del floor leader de la mayoría del senado senador Elpidio Quirino tendran un cambio de impresiones sobre las fases economicas del bill Hawes-Cutting en un almuerzo que se celebrara al mediodia de mañana domingo en el Plaza Hotel.

A las 9 de la mañana los expertos economistas tendran una reunion en que discutiran las disposiciones del bill que se refieren a la vida economica del pais. Una vez sentadas las conclusiones entonces se celebrara el almuerzo para la consideración de dichas disposiciones con las funcionarios que han sido invitados al acto entre los cuales se hallan los secretarios Singson Encarnacion y Alunan, los subsecretarios Carmona y Gomez, el exsecretario Unson, Don Rafael Corpus del Banco Nacional y Don Vicente Madrigal.

Abogado De La Telephone Investment Corporation Fallecido

(De la "Associated Press")

San Francisco, 17 de Febrero.—William R. Twamley, anteriormente, abogado general de la Telephone Investment Corporation, falleció aqui este dia, en su casa. Los funerales se haran el lunes.

Dr. M. G. VIRATA
De las Clinicas de la Universidad Imperial de Tokio, Japón.
ESPECIALISTA
en Genito-Urinarias, Matriz, Piel y Tuberculosis.
12 Escolta Lado del Puente Jones
(17-18-feb.-33)

Tendran Que Pagar Por El Uso De Los Campos De Recreo De Manila

Todos los parques y campos de recreo publicos, de la propiedad del gobierno de la ciudad, ya no se podran utilizar por personas y sociedades particulares, ni por equipos deportivos profesionales que cobran derechos de entrada en sus juegos, a menos que paguen a la ciudad derechos, de acuerdo con un proyecto sometido a la junta por el tesorero de la ciudad.

Segun el proyecto, un 10 por ciento de los ingresos en dichos juegos, se cobrará a personas y sociedades particulares, y 15 por ciento a equipos profesionales. El director de cultura fisica, Sr. Torres, es el primero que presentó un esbozo de ordenanza similar en relacion con el uso del "Osmeña Park'.

Interdicto Contra El Director De Comercio

Una solicitud de interdicto prohibitorio contra el director Tomas Confesor, de la oficina de comercio e industria, para impedir que este distribuya la suma de ₱45,000 cobrada de las compañias de seguro por el incendio de la bodega de arroz de la Baluarte Rico Mill Co. Inc., en Gapan, Nueva Ecija, a los depositantes de la misma, ha sido presentada esta mañana ante el juzgado de primera instancia de Manila por Irineo C. Reyes.

Reyes alega ser acreedor hipotecario de Vicente Reyes y Purificación de Leon, dueños y accionistas del referido molino. El incendio tuvo lugar el 10 de abril del año pasado. La Baluarte Rice Mill Co. ha sido sucedida por la Baluarte Cooperative Marketing Association y en virtud de la ley el director de comercio tiene la supervisión de tales asociaciones. El seguro fué pagado por la Alliance Insurance al director Confesor, según se alega.

Se Discute La Facultad De Roosevelt Para Nombrar Un Gobernador Interino

La facultad del Gobernador General para nombrar a un ejecutivo provincial en vez de ordenar la celebracion de una eleccion especial, sera por primera vez discutida en un recurso de Quo Warranto que se interpondrá ante la Corte Suprema contra el gobernador Felipe Abrigo, de Samar.

Abrigo fue nombrado para suceder a Pedro Arteche que fue expulsado del cargo por haberse confirmado que no tenia residencia legal en Samar antes de su eleccion. La solicitud que sera presentada dentro de la semana que viene tiene por objeto expulsar del cargo a Abrigo. Se contiende que bajo el articulo 2075 del codigo administrativo, el Gobernador General no tiene otra discrecion que la de convocar una eleccion especial. Se tiene entendido, sin embargo, que el Gobernador tomo dicho paso por la razon de que consideraba muy gravosa para la provincia la celebracion de una eleccion en las actuales condiciones.

Los Nuevos Secretarios y Otros Solones Exaltados Felicitados Por Cagayan

Seis resoluciones de felicitacion a los nuevos secretarios departamentales y algunos miembros de la Legislatura que han sido exaltados fueron aprobadas en un solo dia por la junta provincial de Cagayan.

Las resoluciones algunas fueron presentadas por el gobernador Vicente Formoso, mientras que las otras por los vocales Pedro J. Villaflor y Miguel P. Pio.

Las personas felicitadas por la junta provincial de Cagayan son el secretario del Interior y Trabajo Teofilo Sison, el secretario de agricultura y comercio Vicente Singson Encarnacion, el secretario de obras publicas y comunicaciones Antonio de las Alas, el secretario de Justicia Quirico Abeto, el speaker protempore Quintin Paredes y el floor leader del senado Elpidio Quirino.

Suspenden Al Tercer Oficial Del Misamis

Andres San Juan tercer oficial del "Misamis" que estaba de guardia cuando el barco encalló el 8 de septiembre de 1932 en las costas de Mindoro cerca de la punta de Kalabite ha sido suspendido por un año.

La junta de accidentes maritimos le hallo culpable de negligencia y recomendó su suspensión que fue aprobada por el administrador insular de aduanas y por el departamento de hacienda.

Caldero, Queso y P2.00 Robados Por Un Joven

Jose Pangilinan, un niño de 14 años de edad fue arrestado esta mañana por agentes del servicio secreto cuando despues de vender por P2.00 en una panaderia en la calle Blumentritt, un caldero grande que llevaba aprovechandose de un descuido de la dueña, robó un queso de bola, lo metió dentro del caldero y con el caldero, el queso y los P2.00 se echó a correr.

Investigado el caso se descubrió que el caldero tambien era robado habiendolo obtenido de una tienda en la calle Santo Cristo ayer tarde. Desde ayer estuvo tratando de venderlo pero solo consiguio hacerlo esta mañana.

Acusados Por Violar La Ley Sobre Alimentos

Tres vendedores de leche de Taguig, Rizal, que abastecian leche a varias oficinas del gobierno fueron querellados esta mañana por infraccion de la ley sobre alimentos puros, al descubrirse que la leche que vendian contenia menor cantidad que el 7.50o/o de grasa que exige la ley.

Los acusados son Serapio Santos que servia a la oficina de correos, Francisca Manuel, a la oficina de zootecnia y Crisanta Tunga que servia a los empleados del juzgado municipal.

PIERDE SU APELACION

La Feltman Bros. Inc. ha perdido en su apelacion ante la Corte Suprema contra una decision de la Comision de Servicios Publicos que desestimaba una peticion suya para obligar a la Meralco a concederle una nueva escala de tarifa.

La Aprobación En La Camara De La Enmienda Blaine Parece Segura

(De la "Associated Press")

Washington, 11 de febrero.—La aprobacion por la camara el lunes de la resolucion Blaine, aboliendo la prohibicion, aparentemente, quedo asegurada este dia, cuando los democratas de la camara se reunieron en un caucus para votar por la resolucion.

La resolucion, no obstante, deberia tener una mayoria de dos tercios. A principios del presente invierno, una proposicion similar fracasó, habiendo faltado seis votos para ganar el margen necesario.

La resolucion Blaine menciona los estados; 26 de los 46 deberian ratificar la propuesta enmienda de abolucion para que lamisma sea efectiva.

Cochero Acusado De Rapto Con Violencia

Hipolito Eustaquio, un cochero de carromata de alquiler fue acusado esta mañana por rapto con violencia cometido en la persona de Adela Peralta, una niña de 14 años de edad el 10 de diciembre de 1932.

Adela Peralta se habia embarcado en la carromata de Eustaquio en la calle Blumentritt para hacerse conducir a su casa en la calle Pavia en Tondo. Eustaquio en vez de llevarla a donde queria la llevo a su casa en Malabon en donde se alega que abuso de la niña.

Una fianza de P6,000 se ha recomendado para la libertad provisional del acusado.

Los Presidentes De Tarlac Favorecen La Aceptación Del Bill Hawes-Cutting

(Servicio Telegrafico)
EXCLUSIVO A "LA VANGUARDIA"

Vigan, Ilocos Sur, 17 de Enero.—Ante cinco mil personas la cuestión del bill Hawes-Cutting se ha discutido esta noche, con ocasión del programa en memoria del sacerdote martir de la patria, Burgos. El bill fue atacado por todos los oradores, Quirolgico, Cabildo, Singson Reyes y Faypen.

Tarlac, Tarlac, 18 de febrero.—La información de un periodico de la tarde, en ingles de que la mayor.a de la gente de Tarlac, va contra el bill Hawes-Cutting, no es verdad y es contrario a las actividades del representante Domingo y el comite provincial de Tarlac que creen que es inoportuno dividir hoy al pueblo.

En una reunion celebrada en la cabecera de Tarlac, el enero pasado, 15 presidentes municipales 5 de ellos democratas acordaron que el bill Hawes-Cutting debe ser aceptado.

M.E.C.D. 2016