La Voz de Aragón

DIARIO GRAFICO INDEPENDIENTE

REDACCIÓN.... ADMINISTRACIÓN TALLERES.... COSTA, 2

APARTADO CORREOS 140

TELEFONOS:
REDACCIÓN..... 1004
CONFERENCIAS... 1707
ADMINISTRACIÓN. 2422

Año VIII — Zaragoza - Domingo, 30 de octubre de 1932 — Núm. 2.213

COMENTARIOS INTERNACIONALES

El alemán que encontró el camino de su patria

No hace mucho tiempo escribió Guglielmo Ferrero, el insigne italiano, un artículo que recorrió la Prensa europea. Concretó cuanto han dicho modestos y sutiles comentaristas españoles e ingleses, dándole la exactitud que dibuja los pensamientos expresados por él y ampliando las iniciaciones de quienes tratan los asuntos internacionales en los periódicos continentales.

Ferrero dijo que Alemania no tiene más que un problema, concreción de todos sus agobios, de sus luchas políticas, de sus odios, de su miseria económica, de sus agrios gritos contra los que signaron el Tratado de Versalles. El problema germánico queda reducido a esta en apariencia poco significante circunstancia: falta de territorio.

La industria engrandeció a Alemania. Las condiciones territoriales de la vieja Germania, no sólo no son limitadas, sino que su limitación es mayor si hacemos examen de su carencia de grandes extensiones cultivables. En tanto que el desarrollo de la producción y del consumo mundiales permitieron que los alemanes lanzasen a los mercados lo mismo cañones de gran calibre que vagones, maquinaria agrícola que rieles, juguetería que bisutería, alcohol amílico que anilinas, Alemania fué grande en su actividad como en su economía privada y nacional. Además entonces le llegaban primeras materias de muchas de sus colonias y éstas servían para que millones de hombres trabajasen en ellas y enviasen a la patria riquezas que aumentaban el volumen de las de su País.

Al mismo tiempo aumentaba la población en términos tales que se la consideraba como de progresión ascendente más rápida que la de todo el resto de las naciones continentales. El kaiser decía que la mujer alemana debía tener dos metros de circunferencia en las caderas.

Sobrevino la guerra y Alemania perdió la contienda. Al perderla quedó sin las colonias y gravada su economía con el pago de miles de millones de marcos por deudas internacionales. No hubo político bastante perspicaz para preguntar de dónde había de extraer el Tesoro alemán las sumas astronómicas de marcos oro que estaba el vencido condenado a pagar. No es posible el pago. El trabajo decreció mundialmente y decreció mucho más en Alemania, donde se carecía de colonias, quedaban separadas de ella Alsacia y Lorena y sesenta y cinco millones de seres quedaban condenados a vivir en un territorio escasísimo para su subsistencia, menos de 20.000 kilómetros cuadrados que España y sin condiciones agrícolas para rendimiento sustentador de la masa. Y aun cuando lo hubiera nunca un país agrícola ofrece rendimientos cuantiosos, sino moderados y ajenos al esplendor de la riqueza industrial que fué la gala de Alemania.

La industria ha desaparecido en el inmenso volumen que tuvo en Germania, la agricultura no da sino limitadísimo rendimiento y sesenta y cinco millones de alemanes quedan reducidos a vivir en territorio que normalmente no podría darles vida sino modesta.

He aquí que un príncipe alemán, hijo del exkronprinz, ha creído elocuentemente significativa la teoría de Guglielmo Ferrero. Alemania no puede vivir dentro de sus límites actuales. Los alemanes se asfixian económicamente, llegan a la inminencia de un colapso que sería no sólo su ruina, sino la de una gran parte de la riqueza europea. Por ello es necesario buscar la expansión colonial. Al príncipe, como viajante de todo un gran pueblo, ha decidido partir a visitar las que fueron colonias alemanas para estudiar la posibilidad del envío de grandes núcleos de sus compatriotas para que en ellas desarrollen las virtudes de tenacidad laboriosa y de inteligencia germánicas.

Es lo más alto, más noble, más político y más alemán de cuanto se ha hecho en Alemania desde 1918.

Ese príncipe es el único germano que ha hallado el verdadero camino de su patria.

La conmemoración del Día del Ahorro

EN LA SOCIEDAD ECONOMICA ARAGONESA DE AMIGOS DEL PAIS

Esta Sociedad celebrará mañana, lunes, 31 del actual, a las seis de la tarde, solemne sesión pública en conmemoración del Día del Ahorro, y en la cual se distribuirán los premios otorgados a la Virtud y al Trabajo, así como los del Montepío de Labradores de Zaragoza.

En este acto disertará el ilustre escritor y crítico aragonés don José María López Landa sobre "Escritores aragoneses olvidados". (Cubero Sebastián, Marcuello Dicastillo, Olóriz, Lucio Espinosa).

Como todos los años esta fiesta revestirá gran solemnidad, teniendo lugar en la Casa de la Sociedad, plaza del Reino, núm. 5 (calle de Palafox).

EL MARTES:

El poeta de la Geografía Iwan Goll, en Madrid

Por César González Ruano

†

LA SEÑORA

D.ª Rafaela Uguet Puértolas

Falleció el 27 de los corrientes, a los 89 años de edad

Habiendo recibido los Santos Sacramentos y la Bendición de Su Santidad

R. I. P.

Las misas que se celebren en el S. T. M. del Pilar, en la capilla de San José, mañana, 31, de ocho a doce inclusive, serán aplicadas por el alma de dicha señora.

Sus sobrinos y demás familia ruegan la asistencia, por lo que les quedarán agradecidos.

HUESPED ILUSTRE

Herriot llega mañana a Madrid

Viene a España el jefe del Gobierno francés. Mañana, lunes, entrará en Madrid, donde ha de ser acogido, seguramente, con la cordial hospitalidad de la capital de España. A esta afectuosa cortesía nos sumamos respetuosamente, al anunciar el arribo a España de M. Herriot.

NO HUBO CONCILIACION

Pérez Madrigal insiste en que le entregue las tierras Lamamié de Clairac

En el Juzgado.-Mantenimiento de las respectivas posiciones. En qué condiciones sería dejado el arrendamiento. Que el contrato fué perfecto o que no lo fué.-Resultado: el que debía esperarse

EN EL JUZGADO

MADRID. — Esta mañana se verificó en el Juzgado del distrito del Congreso el acto de conciliación entre los señores Pérez Madrigal y Lamamié de Clairac para la formal cesión de las tierras que este señor posee en la provincia de Salamanca al primero de los citados señores.

El señor Pérez Madrigal pidió que le sean entregadas en arrendamiento las distintas fincas que el señor Lamamié de Clairac dijo que tiene, para destinralas al cultivo con arreglo a las bases que rigen las labores en aquella región.

Se apoya la demanda en el ofrecimiento que hizo el señor Clairac en las Cortes, en sesión pública, según consta en el "Diario de Sesiones".

Contestó el señor Lamamié de Clairac que no podía hacerlo como se le demandaba, por no existir contrato perfecto.

Las palabras que pronunció en el Parlamento no tuvieron otro significado que el de apoyar su tesis.

Pero, de todos modos, ofrece tales tierras en arrendamiento al señor Pérez Madrigal, por tiempo de un año agrícola, el actual, mediante abono de lo gastado en el cultivo de las fincas, de la siembra y del uso de los aperos de labranza, pero debería sostener el mismo personal que las trabaja en el presente, con el mismo jornal que se le da y pagando el arrendatario los nuevos gravámenes y sin que acepte las ventajas que el Gobierno pudiera concederle.

Para todo ello el señor Pérez Madrigal debería depositar una fianza de 50.000 pesetas, con el fin de que no pueda eludir los compromisos contraídos mediante la declaración de insolvencia.

El señor Pérez Madrigal insistió en sus manifestaciones y reafirmó que consta en el "Diario de Sesiones" el ofrecimiento concreto del señor Lamamié de Clairac y su aceptación, por lo que el contrato había sido perfecto.

Terminó el acto sin conciliación.

Próxima conferencia de Castán Palomar en la Casa de Aragón en Madrid

La Sección Cultural de la Juventud de la Casa de Aragón en Madrid ha invitado a nuestro director, don Fernando Castán Palomar, a dar en dicho Centro la conferencia inicial del ciclo que prepara para el presente curso.

Castán Palomar ha aceptado la invitación y en los primeros días de noviembre disertará en la Casa de Aragón en Madrid acerca de este interesante tema: "De los cenáculos literarios del XIX: el aragonés Marcos Zapata".

LOS MITONES MANDAN

El frío de anoche

El tiempo toma ya carácter de invernada.

Ayer, tras un día fresco de verdad, vino la noche tirando del termómetro, y a las nueve estaba la columna mercurial en los 10 grados.

Que ya es un bajón respetable.

CON MOTIVO DE UNA ESTADISTICA

La actualidad del proyecto de incompatibilidades

Divulgada por el partido radical la estadística de los sueldos y dietas correspondientes a los diversos sectores de la Cámara, hay absoluta precisión de que vaya inmediatamente al Congreso el famoso proyecto de incompatibilidades. No es que se nos antoje ese proyecto de una transcendencia inusitada, como algunos pretenden, pero sí lo estimamos deber de delicadeza en quienes, por ser dirigentes de la vida nacional, vienen obligados al más alto ejemplo de esa delicadeza.

El proyecto de incompatibilidades lleva una parsimonia que no ha llevado ningún otro proyecto, y ello, naturalmente, da lugar a muchas suspicacias que el Gobierno podrá recibir con un encogimiento de hombros, pero que en realidad debe atender porque son voces del pueblo y no es posible —menos en este régimen que en ninguno— cerrar a ellas los oídos.

Ya era, desde hace tiempo, motivo de esas voces el proyecto arrumbado. Pero lo es mucho más hoy, después de esa estadística del partido radical, en la que hay cifras nada halagüeñas para la popularidad de algunos partidos —el de la Esquerra, singularmente—cuyos diputados aparecen con rendimientos mayúsculos.

Si al Gobierno y a las Cortes interesa de verdad acallar los comentarios que sobre el asunto hace la opinión, debe volver cuanto antes al Parlamento el proyecto, y severamente, con rigurosidad que debe ser hasta excesiva, proceder a la limitación de las rentas oficiales de los diputados.

Ello será bien para el régimen, en cuanto éste precisa de la asistencia de las gentes. Motivo también de confianza para gobernantes y parlamentarios. Ejemplo de delicadeza, de austeridad, de administración, también.

La candidatura de Unamuno para la Academia Española

Los señores García de Diego, Palacio Valdés y Gutiérrez Gamero han presentado en la Academia Española la propuesta de don Miguel de Unamuno para cubrir la vacante que existe por fallecimiento del poeta Manuel de Sandoval. Respetuosos con esta propuesta han retirado sus candidaturas los señores Díez-Canedo y Araujo Costa. Puede, pues, darse por descontado el triunfo del señor Unamuno, a quien se le designará académico, seguramente, por unanimidad.

TIC TAC

YOYOFOBIA

No queda ningún comentarista sin haber hecho sus pinitos al "yo-yo". Que si mal o bien; que si gansada o frivolidad; que ya jugaban los griegos a los etruscos.

Pero decididamente, nadie se pone enfrente a la manía de moda, por temor a que le den con un "yo-yo" en la cabeza.

* * *

El "yo-yo" es la plomada de la imbecilidad; el estira y afloja de la inconsciencia; el sube y baja de la estupidez; y la "galdrufa" de las niñas-peras.

* * *

Nada que lo denigre tanto, como el decir que su dominio está en la horizontalidad.

* * *

Hizo un "yo-yo" con dos duros, pero llegó el aristócrata del "yo-yo" y se construyó uno con billetes de Banco.

* * *

Lo asesinó, y después, de su espina dorsal, sacó los "yo-yos" que llevaba y los puso a la venta el día de difuntos.

* * *

En el carrete del "yo-yo" se hilvana la estulticia; se saca el hilo de la insulsez; se enredan las banalidades y de cuando en cuando se hacen nudos de tontería.

* * *

Desde la "diputada" altiva, a la que pesca en ruin barca, ha recorrido el "yo-yo" toda la escala social.

* * *

El "yo-yo" lo esgrimen ciertos li-

M.E.C.D. 2016

teratos muy a menudo. El egotismo de sus frases suena a juego de "yo-yo", y tienen como él un recorrido corto y definido.

* * *

Maldito sea el "yo-yo". Declaremos la guerra al "yo-yo". Laboremos por la destrucción del antipático entretenimiento...

Pero mientras ésta llega, saquemos del bolsillo el legítimo "yo-yo" y dejemos a la gente embobada ante sus piruetas.

¿CORRIENTE O DE MARCA?

La había cogido el hombre de coñac, y mal o bien pudo subir al tranvía, donde a poco se quedó dormido.

El coche, por falta de corriente, hubo de parar en el trayecto y como el vehículo llevaba largo rato en esta situación y los viajeros se habían marchado, sólo quedó en los asientos el borracho, a quien el cobrador despertó, diciéndole:

—¡Eh! ¡Que no hay corriente!

Y el aludido, en medio de su espantosa modorra, respondió:

—Pues... échelo de marca... me da igual.

PATYNAZO

Un conflicto obrero en las obras del acueducto de Tardienta

Esta mañana nos han comunicado que los obreros que trabajan en las obras del acueducto estaban en huelga.

Es preciso solucionar este conflicto, que afecta a 127 familias y que pudiera ocasionar otras derivaciones que habrían de ser muy lamentables por la miseria de estas gentes y los perjuicios que al pueblo y a toda la comarca se le irrogan merced a la lentitud con que vienen ejecutándose.

Nosotros, por bien de todos, pedimos serenidad y calma, pues sólo así puede triunfar la justicia.—MIÑANA.

LOS MISTERIOS DE LA SANGRE HUMANA

La prueba de la paternidad y la transfusión de sangre

La sangre, cuya mera vista tanto afecta a las personas sensibles, es un líquido cuyas propiedades todavía no son conocidas por completo. Puede decirse que encierra los misterios más fascinantes, que los investigadores científicos, con la poderosa ayuda del microscopio, se esfuerzan en resolver. La Ciencia ha ido extendiendo gradualmente sus conocimientos y poniéndolos al servicio de la Humanidad.

Una de las cuestiones más debatidas es la determinación de la paternidad por los análisis de sangre. Algunos tribunales aceptan la prueba como definitiva. En Dinamarca, no hace mucho, un hombre fué condenado a contribuir a la subsistencia de un chico, únicamente porque su sangre y la del niño tenían las mismas características. Esto me parece ir demasiado lejos. No creo que hoy se pueda establecer con certeza la relación que existe entre la sangre de un hombre y la de su hijo.

La transfusión de sangre siempre cautivó la fantasía popular y dió origen a toda clase de esperanzas. Se supuso erróneamente que la sangre de una persona joven, inyectada en las venas de un anciano podían rejuvenecerle. Su verdadera utilidad sólo es en caso de heridas con grandes hemorragias.

El reciente asesinato del presidente Doumer nos proporciona un ejemplo. Al Hospital llegó en estado de coma, precursor de la muerte, haciéndosele la transfusión de sangre. Revivió, aunque, desgraciadamente, por muy poco tiempo, reconociendo a los que estaban al lado de su lecho, y dijo:

—Me siento mejor, como si estuviera reviviendo.

La transfusión de sangre es un proceso médico muy antiguo. En una época inspiró tales esperanzas, que cuando el Papa Inocencio VIII estaba muriéndose por agotamiento senil, se intentó salvarle por la transfusión de sangre. Su médico eligió tres jóvenes e inyectó su sangre en las venas del Papa, pero todo fué inútil. Inocencio VII murió y también los tres jóvenes, probablemente a causa de que la operación se hizo mal. Este trágico fracaso desalentó al mundo médico hasta tal extremo que la transfusión de sangre pasó al olvido, hasta los descubrimientos de Harvey, relacionados con la circulación de la sangre en venas y arterias. De nuevo se intentó la transfusión, pero se produjeron tantos funestos desenlaces que la Academia de Ciencias tuvo que intervenir, prohibiendo la transfusión, después de indicar que un hombre no podía cambiar de sangre con la misma facilidad que cambiaba de camisa.

Siguió un largo período de estancamiento, pero durante la guerra de 1914-18, Carrel, Truffier y otros cirujanos eminentes recurrieron a la transfusión en los casos de grandes hemorragias, que, desgraciadamente, abundaban, y la experiencia obtenida ayudó a perfeccionar el método operatorio, hasta el punto de que hoy la transfusión de sangre es una cosa normal. En París tenemos un Centro con un registro de cedentes de sangre. Estas personas son examinadas todos los meses para asegurarnos de que su sangre conserva su pureza. Un cirujano que se decida a efectuar la transfusión sólo tiene que telefonear al Centro y pedir la clase de sangre que precisa, del mismo modo que si pidiera arroz o café a su tendero. Minutos después la "mercancía" es enviada bajo la forma de un hombre o de una mujer cuya sangre tiene las características pedidas.

La transfusión en sí es un proceso muy sencillo. El cirujano toma once onzas, a veces más, de la sangre del cedente y la transfiere al receptor. Toda la cuestión consiste en que la sangre inyectada pueda substituir a la que falta en el sistema sanguíneo del enfermo, porque no toda clase de sangre puede emplearse.

Supongamos un accidente automovilista y que alguien resulta gravemente herido y pierde parte de su sangre. Un voluntario se ofrece para la transfusión. Todo puede suceder satisfactoriamente, pero a veces el paciente se agita y rspira cada vez con mayor dificultad. Si la transfusión continúa se sentencia a muerte al herido, porque su sangre y la inyectada son incompatibles.

La sangre humana puede dividirse en cuatro clases. La más importante es la del número 4, porque el 60 por ciento de la Humanidad posee esta clase de sangre. Las personas incluídas en la lista de nuestro Centro tienen esta sangre, porque es la más adecuada para los enfermos cuya sangre pertenece a cualquiera de las otras tres clases.

Como regla general, el dador de sangre debe ser joven y menor de cuarenta años, pero yo he realizado con éxito la transfusión de la sangre de un padre en el cuerpo de un hijo. Naturalmente, si la sangre cedida es de un miembro de la familia del enfermo será más adecuada.

Los dadores de sangre alistados en nuestro Centro son personas de muy buen carácter, que llevan una vida metódica, y que saben la misión que desempeñan.

Para resumir, la transfusión de sangre es un proceso excelente, que precisa ser más apreciado. Excepto en los casos de hemorragias, sus aplicaciones no han sido explotadas totalmente. Pero por el momento, debemos darnos por satisfechos si logramos salvar las vidas de aquellas personas que sufrieron grandes pérdidas de sangre.

Sin embargo, puedo afirmar que los resultados hasta ahora obtenidos son suficientes para justificar considerables esperanzas y creo que no está muy distante el día en que la transfusión de sangre será utilizada con éxito en el tratamiento de muchas enfermedades.

DR. GASTON CATTIER

NOTAS DE SOCIEDAD

VIAJES

Ha pasado unas horas en nuestra ciudad don Juan Arajol, conocidísimo propietario de los "Programas cinematográficos Arajol", de la ciudad de Barcelona.

—Ha regresado de Barcelona el médico oculista don Rafael Pérez Aramendía.

—Regresó a Bilbao don José María Herrero García.

—Después de breve estancia en nuestra ciudad ha marchado a La Almunia la simpática y bella señorita Guadalupe González.

—Ha regresado a Tarazona la encantadora señorita Maruja Fe, que ha pasado una corta temporada en Zaragoza.

—Ha marchado a Ejea de los Caballeros nuestro buen amigo el apoderado del Banco de Crédito, don José Esbec Didona.

—Después de pasar una temporada en nuestra ciudad regresó a Madrid la bella señorita Benita Arbuniés.

—Ha marchado a San Sebastián nuestro estimado amigo el culto abogado don Mariano Alfranca.

—Procedentes de Pamplona, y de paso para Madrid, se encuentra en Zaragoza el abogado don Enrique Astri, acompañado de su joven esposa Marichu Aicua.

—De Villanueva de Jiloca ha llegado la distinguida señora doña Pilar Ruiz Rañoy de Gimeno.

—Ha regresado de Murquia (Alava), don Simón Arec.

—Después de pasar unas horas en esta, regresó a La Almunia la bellísima señorita Isabelita Minguillón.

—De Ainzón ha llegado don Victor Mendívil.

—Ha regresado de Calanda la señora viuda de Sancho.

—Regresó a Pamplona el culto médico don Mariano Urgel.

—Ha Villafranca ha vuelto don Jerónimo Flamarique.

—Después de haber pasado una corta temporada en nuestra ciudad han regresado a Pamplona las encantadoras señoritas Angeles Martínez e Isabel Sagastibenza.

—Regresó a Barcelona el industrial don Ramón Vendrell.

—De Madrid ha llegado el aventajado alumno de aquella Escuela de Arquitectura don Mariano Nasarre.

—Ha marchado a Madrid, con objeto de permanecer una temporada al lado de su hijo, la distinguida señora doña Concepción Armijo.

BODA

El viernes, a las once y media de la mañana se celebró en la iglesia parroquial de Santa Engracia el matrimonial enlace de la bella señorita Marina Gascón Ibáñez y el distinguido joven don Raimundo Aranda Sin.

Fueron padrinos el padre de la novia, don Pedro Gascón, y la distinguida señora doña Engracia Alluó de Ferrer, abuela del novio, y de testigos don Raimundo y don Pedro Ferrer.

Los invitados fueron obsequiados en el Gran Hotel con una espléndida comida.

La feliz pareja salió en viaje de novios para Madrid y otras capitales, terminando su viaje en Logroño, en donde fijan su residencia.

NATALICIO

Los señores de Forcé (don Enrique) han visto alegrado su hogar con el nacimiento de una niña, primer fruto de su matrimonio.

A la neófita se le impondrá el nombre de Mercedes.

Reciban los venturosos padres, Enrique Forcé y Pilar Alguero, nuestra enhorabuena.

IMPRESIONES DEL MOMENTO

El antiguo seductor y el nuevo galán

¿Cómo ha de sorprendernos, carísimos lectores, que el truhanesco caballero don Juan Tenorio sedujera a varias docenas de infelices mujeres valiéndose de la gallardía de su figura, de su cálida voz de barítono, de su espada siempre en juego y de su bolsa siempre abierta cuando ahora el más desproporcionado y el más pusilánime de los hombres le vencería, si se lo propusiera, en el número de conquistas, con sólo un libro de cheques en la mano?

Pero ¿por qué, entonces—se puede preguntar—, sigue siendo el Tenorio el símbolo de un hombre seductor, al que es dado enfrentar, sin repugnarnos, con todas las leyes divinas y humanas?

Mas a poco que prestemos atención oiremos cómo nos da la respuesta el pensamiento:

—¡Ah! Por su fama.

Esta, que ha hecho a los hombres inmortales, es la que ha salvado los hechos del Tenorio del olvido o del desprecio. La fama, obra de la leyenda y de la imaginación de gloriosos poetas, es la que dió a su figura la aureola que la engrandece.

Pero ¡ya que todas las famas se hicieran como esta de nuestro don Juan, en alas de la poesía! Lo lamentable es que en las sociedades humanas se sustentan y aun se hacen nuevas famas que, seduciendo a la incultura o a la debilidad, causan, con fines egoístas, el odio, la miseria, la muerte.

Instituciones y teorías políticas, leyes morales que, aun justas, se ponen al servicio del engaño y de la ambición, en manos de Tenorios sin entrañas, que muchas veces no llegan a encontrar una doña Inés que les salve, y que seducen con el poder de una aparente grandeza envuelta en el mistrio o con promesas de dichas de esas que más halagan a los instintos.

* * *

No es ese nuestro caso, felizmente: el caso de España.

Hoy la República española, hermosa doncella plena de promesas, recibe la visita de un galán que no trae espadas, ni doblones, que serían un bagaje inútil; sino sólo un noble corazón de enamorado, que desea cordialmente estrechar sus relaciones.

El éxito de su viaje está descontado y a buen seguro que don Juan lo verá pasar con envidia respetuosa, como a un rival al que no puede vencer.

Todos los Santos: viaje de Herriot.

Día de Difuntos: don Juan Tenorio en el cementerio.

Así sea.

PABLO CISTUE DE CASTRO

Testimonios de gratitud

De la segunda Comandancia de Sanidad Militar hemos recibido un efusivo testimonio de gracias por la atención que LA VOZ DE ARAGON ha dispensado a la creación del Hogar del Soldado. Don Manuel Díez Bádenas nos dedica, con tal motivo, tan afectuosas frases, que quedamos profundamente reconocidos.

También el presidente del Centro Naturista "Helios", don Julio Sánchez Cuesta, se nos ha dirigido para hacernos presente la gratitud de la Sociedad por la cooperación prestada a las pruebas deportivas que durante las pasadas fiestas hubo en el Ebro. Agradecemos mucho la cortesía.

EN ASIN

Unos vecinos invaden unos campos e inician su cultivo

Otra invasión de tierras se ha registrado en el término municipal de Asín.

La Guardia Civil del puesto de Farasdués ha dado cuenta de haber sorprendido en la partida "Val de Arrieros" de dicho pueblo, a nueve vecinos de Asín que con seis yuntas habían comenzado a laborar en unos campos propiedad de Matilde Iriarte.

Los invasores, requeridos por la Benemérita, se retiraron.

CINEMA ALHAMBRA

MAÑANA, LUNES, ESTRENO DEL MAYOR ACONTECIMIENTO CINEMATOGRAFICO DE LA TEMPORADA ACTUAL

LA WALLY

PRIMERA OPERA CINEMATOGRAFICA INTERPRETADA por GERMANA PAOLIERI

La partitura a cargo de 100 profesores de la Sinfónica "CINES", dirigidos por el eminente maestro SASSOLI.

Con el fin de que la grandiosa partitura musical de esta ópera cinematográfica, tomada en escenarios naturales, pueda ser escuchada por los espectadores sin ninguna clase de molestia, la Empresa espera de la cultura del público el más absoluto silencio durante la proyección de "La Wally" y avisar que no se permitirá la entrada después de empezada cada una de las sesiones.

CINEMA ALHAMBRA

GRETA GARBO

La única, la inimitable sigue triunfando con Ramón Novarro, Lewis Stone y Lionel Barrimore, en

MATA-HARI

Una película del "Año Metro"

Marie Dressler

Toda la sensibilidad que el espíritu de una madre encierra, está reflejada en

EMMA

Una película del "Año Metro"

Pronto, en el Salón de las grandes exclusivas.

El reglamento del Patronato de la Música

Se ha reunido el Patronato de la Música, acordando llevar a la próxima sesión municipal el Reglamento del mismo y varios dictámenes referentes a su funcionamiento.

M.E.C.D. 2016

DE PITON A PITON

Efemérides de la plaza de Zaragoza

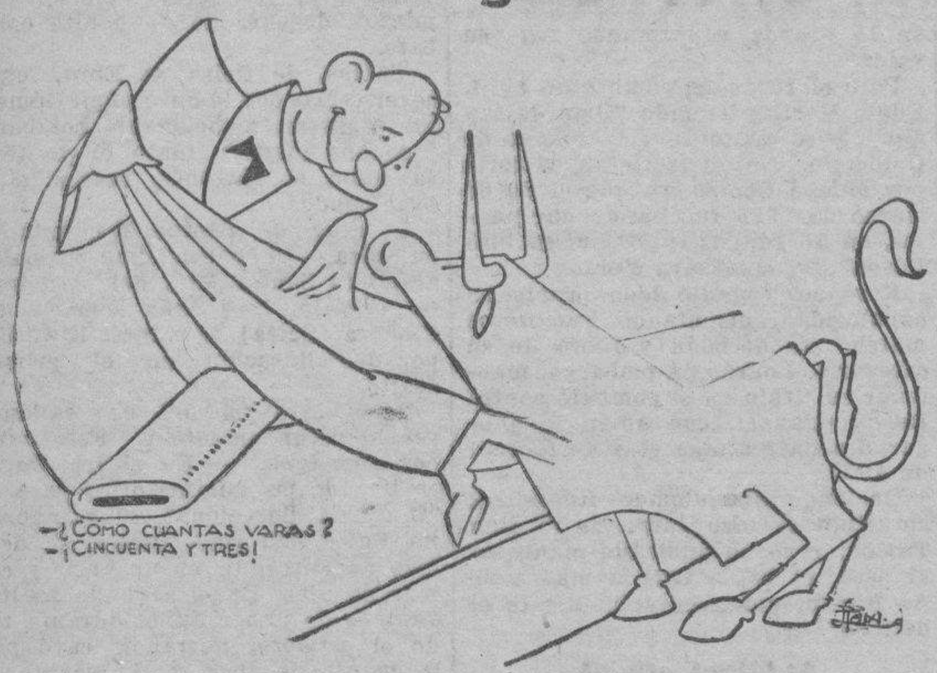

EL TORO "LLAVERO"

He aquí un "hijo predilecto" de una famosa ganadería navarra, la conocida comunmente por el apellido de uno de los que fueron sus dueños, don Nazario Carriquiri, vacada de las más antiguas de España, que tuvo, por cierto, un origen bien humilde e inesperado: unas vaquitas de leche que se hicieron bravas por la riqueza de los pastos del país.

Claro es que diferentes dueños, excelentes aficionados y criadores—Lecumberri, Guendulain, Carriquiri, Espoz y Mina—pusieron su entusiasmo y ciencia en el mejoramiento de la ganadería, que difícilmente traía después a la memoria el recuerdo de su modesto origen. Pero ese fué el suyo y no hay por qué despreciarlo, como no desprecian los grandes millonarios de por allá—este "allá" es Norteamérica— los céntimos grasientos que fueron base de su fortuna.

14 de octubre de 1860. Ferias del Pilar. Por la mañana han de comenzarse las buenas obras, y los "güenos aficionaos" las comienzan yéndose a la plaza de toros para ver las proezas de Manuel Arjona—hermano de "Cúchares"—y Juan Manzano "Nili", andaluces ambos, y ambos también modestísimos en la profesión; de la tercera o cuarta fila no pasaron.

En sexto lugar, como final de una corrida sin nada saliente, saltó a la plaza el toro "Llavero", de la ganadería de Carriquiri, un toro retinto, con las características por fuera del toro navarro: recargados de delante, sacudidos de atrás, pequeño, con cuernos cortos y hacia arriba.

Por dentro no desmintió tampoco la bravura magnífica de aquellos toros de Navarra. En sus puestos los picadores Calderón —la revista de entonces no distingue cuál de los Calderones fué—Sevilla, Pérez y Miguez, contra todos se enfrentó cada vez más bravo y valiente, hasta realizar un primer tercio primoroso e inolvidable.

Doce varas tomó de Calderón, quince de Sevilla, nueve de Pérez y tres de Miguez... más otras catorce sin decirse de quién, que completaron la honrosa cifra para "Llavero" de cincuenta y tres varas, recibidas sin volver la cara.

Zaragozanos y forasteros se entusiasmaron ante la excepcional pelea del navarrico, y todo el público pidió y obtuvo su perdón. Toro tan bravo no era justo que muriera a estoque. El "Nili" habría de guardar estoque y muleta para ocasión más oportuna.

Salieron los mansos —¡qué vergüenza pasarían al lado de "Llavero"!,—les siguió el indultado... y ya no sabemos más de lo ocurrido de chiqueros a dentro. Los revisteros de la época que nos guían para estas efemérides, nos dicen que a "Llavero" se lo llevaron para curarle sus heridas. ¿Falleció de ellas? ¿Curó y pudo volver a los pastos a gozar de su gloria en una vida regalada y tranquila? No lo sabemos. Mas digno fué de ello.

Las puyas de entonces no eran las puyas de ahora. Los públicos de antaño no se impacientaban al segundo puyazo como los de hogaño...

Pero nadie crea que con estas líneas queremos empañar la justísima fama de "Llavero".

¡Cincuenta y tres varas, caballeros! Seguros estamos de que si el toro de don Nazario entra en una tienda y dice:

—Póngame usted cincuenta y tres varas.

El comerciante de tejidos más optimista le hubiera respondido:

—¿No será demasiada tela?

* * *

Brindis.—Busco el palco del "Diario de Navarra", averiguo por dónde anda el camarada Galo María Mangado "Ch" y le doy el monterazo de rigor:

—¡Vaya por usted, entusiasta defensor de los toros de su tierra! A los que salen mansos, les tapa con su fama "Llavero", el de Carriquiri.

DON INDALECIO

LAS CUESTIONES SOCIALES

Hoy se reunirán los obreros huelguistas en la Lonja para tomar acuerdos

Habló el gobernador civil, señor Alvarez-Ugena, anoche con los periodistas, a propósito de la huelga en el ramo de la Construcción, y les hizo estas manifestaciones:

"Accediendo a la petición formulada por los obreros huelguistas—dijo—se les ha concedido permiso para que hoy, domingo, se reúnan los que voluntaria y libremente quieran asistir, a las diez de la mañana, a la Lonja.

A la autoridad —agregó— le interesa esta reunión y transige con que se celebre, no para limitar las legítimas aspiraciones de la clase obrera ni muchísimo menos para discernir o discutir las causas de la huelga, sino para poner en claro el número de obreros que desean reanudar el trabajo.

Con ello se aspira a comprobar un rumor que circula por Zaragoza de que existe un crecido número de obreros que desean volver al trabajo.

Como la reunión —continuó— ha sido pedida por los obreros huelguistas, sólo se permitirá el acceso a la Lonja a los que acrediten y justifiquen el título de tal, deducido de las relaciones nominales de los obreros que estaban trabajando cuando se planteó la huelga.

Para ello, en la puerta de la Lonja se hará la oportuna comprobación.

Se tomarán medidas de seguridad necesarias —indicó— para que la reunión se deslice con la tranquilidad y el orden precisos.

Se recomendará a los oradores que sean parcos en los discursos, porque no se trata de una asamblea o de un mitin.

Se hace constar —añadió— que para asistir a esta reunión no es preciso pertenecer a ninguna agrupación política o sindical, ni mucho menos renegar de ella.

Para mayor garantía del resultado de la reunión, la opinión de los huelguistas se interpretará mediante votación secreta y por papeleta.

Como prueba de imparcialidad—terminó— se advierte que la mesa se constituirá por los cinco primeros individuos que lleguen, y si la asamblea lo estima más oportuno, la que se designe por ella misma, elegida de su seno".

MIRADAS

"UNA ACTRIZ"

Hemos visto a Josefina Díaz Artigas en "Cuentan de una mujer..."

Hace poco más de un año, cuando estaba plena de facultades, y por motivos dolorosísimos, retiróse Josefina Díaz de la escena.

Motivos dolorosos—dícese—nos la devuelven otra vez.

Lamentando estos motivos, celebramos entusiastamente la reaparición de esta gran actriz.

Josefina Díaz es una actriz que domina los más delicados—y por tanto, difícilmente controlables — matices. Cuida, para llegar bien a los momentos y actitudes solemnes, de todos los pequeños detalles ocultos en los repliegues de sus personajes.

Así tiende entre ella y el público una cálida y emocionada escala de admiraciones, por la cual puede el público llegar fácilmente a la comprensión del prócer arte de Josefina Díaz.

En "Cuentan de una mujer..." Francis de Croisset supo bordear ágilmente el melodrama. De primeras materias de folletín extrajo el buen escritor francés una excelente comedia.

El tema central de la obra es la trayectoria del espíritu de una mujer desde un extremo al opuesto. Una

mujer que en el primer acto es la directora de una pintoresca "agencia" de bandidos y en el tercero acaba siendo una mujer de normal y exquisita moralidad.

Dedúzcase de esto la dificultad del personaje que en "Cuentan de una mujer..." encarna Josefina Díaz.

En los diversos cuadros de la obra debe aparecer con tres caracteres distintos: la mujer "fuera de la ley", la mujer normal y, entre una y otra, la transición, la lucha de los dos caracteres.

La maestría con que Josefina Díaz salva estas dificultades, está por encima de todo elogio. Es en todo momento una actriz que sabe meterse dentro de su papel, que no quiere encajar los personajes a su medida, sino que prefiere ir ella a los personajes, adaptarse totalmente a ellos. (Y ésta es—aunque parezca paradoja—la mejor manera de dominarlos.)

Josefina Díaz, rodeada de una excelente Compañía—en la que descuellan Manuel Collado y Fernández Cuenca—y todos bajo la dirección experta de Eduardo Marquina, se halla de nuevo en la escena.

Desde el escenario del Avenida tiende entre sí y el público y con ayuda del mejor arte, una cálida y emocionada onda de admiraciones.

Esperemos que los motivos dolorosos que, según dicen, le han hecho volver a la escena se borren y de entre las ovaciones cariñosas y sinceras que diariamente le dedica el público renazca su antigua vocación teatral en Josefina Díaz de Artigas, inefable actriz.

ILDEFONSO MANOLO GIL

J. Aranda Aranda
ENFERMEDADES DE LA PIEL
Coso, 47-49 (B. Zaragozano)

DIPUTACION PROVINCIAL

Una ponencia que se discutirá en otra sesión

Ayer, a la hora de costumbre, celebró sesión la Comisión Gestora provincial.

Presidió don Luis Orensanz, y asistieron los diputados Sres. Montes, Carceller, Plano, Borao, Fernández Casas, Zarazaga y Pellicer.

Leída el acta de la sesión anterior por el secretario, señor Falcó, fué aprobado por unanimidad.

RUEGOS Y PREGUNTAS

Al comenzar este período el diputado señor Plano pregunta por qué no se ha traído a la sesión el dictamen sobre la propuesta presentada por los señores Plano y Borao en el sentido de que los diputados pusiesen sus cargos a disposición del gobernador civil.

Le contesta el señor Montes diciendo que por no haber asistido el diputado señor Borao a la reunión de la ponencia estimaron una atención debida al compañero de no dictaminar sobre la propuesta.

El señor Plano agradece las palabras del señor Montes, pero entiende que el dictamen debió venir a la sesión, y ya que así no fué, pide que esa atención manifestada la prueben los señores diputados dando carácter de urgencia a la propuesta para discutirla en la sesión que se celebraba.

Interviene el presidente, señor Orensanz, diciendo no estima esa urgencia que se pretende a la propuesta. Si estuviese fundada en un motivo de negligencia o falta administrativa, ni un solo instante hubiera permanecido sin discusión la propuesta, pero es un sentido político el que la informa, y ello pide otra tramitación, ya que en ese aspecto sobre los diputados están los Comités de partido y sobre éstos la Superioridad. El señor Orensanz terminó ofreciendo que con la asistencia o no del señor Borao la ponencia de Gobernaciión emitiría su dictamen y será llevado a la próxima sesión.

A continuación el señor Fernández Casas manifiesta que habiéndose negado a cobrar sus honorarios el médico de Agreda, don Cándido Vitoria, y el practicante de la misma localidad por la asistencia médica de los niños de la colonia del Hospicio, entiende debe la Comisión acordar para dichos señores un voto de gracias y que se les comunique. Lo que se aprueba.

El señor Borao preguntó en qué estado se halla la petición presentada por los vecinos de Mediana en asunto de roturaciones, y le contesta el presidente que la petición está a informe del ingeniero director de la Granja.

EL HOMENAJE AL DOCTOR GOMEZ SALVO

El presidente, señor Orensanz, refiriéndose a la jubilación del que hasta ahora fué decano del Cuerpo de la Beneficencia provincial, hace un cálido elogio del doctor Gómez Salvo, manifestando que la Corporación espera las iniciativas de la ponencia que entiende en ello para la realización del homenaje al ilustre médico.

ORDEN DEL DIA

A continuación fueron aprobados, entre otros, los siguientes dictámenes contenidos en la orden del día:

PONENCIA DE FOMENTO

Dictamen proponiendo la aprobación de cuenta de 5.370'68 pesetas, por gastos ocasionados, durante el mes de septiembre último, en la construcción, por administración, del camino vecinal núm. 650, de la carretera de Magallón a Fréscano a la de Gallur a Agreda por Agón y Bisimbre.

—Idem proponiendo la aprobación de cuenta de 2.455'68 pesetas, por gastos ocasionados, durante el mes de septiembre último, en la construcción, por administración, del camino vecinal núm. 639, de Los Fayos por Torrellas a la carretera de Gallur a Agreda.

—Idem proponiendo la aprobación de relación valorada y certificación núm. 7 de obra ejecutada, durante el mes de septiembre último, en la construcción del camino vecinal núm. 610, de Vera de Moncayo a Tarazona, importante en total 23.759'95 pesetas.

—Idem proponiendo se autorice a los Ayuntamientos de Torrehermosa y Alconchel de Ariza para que continúen por gestión directa las obras de construcción del camino vecinal número 623, de Alconchel por Torrehermosa a Santa María de Huerta.

—Idem proponiendo se comunique a la Alcaldía de Villanueva del Huerva la imposibilidad de manifestarle el coste medio kilométrico del camino que le interesa, por no figurar en el Plan de caminos vecinales.

Idem proponiendo la concesión gratuita de plantones de morera al Ayuntamiento de esta ciudad en la cantidad que precise para la repoblación de sus montes y existan en los viveros propiedad de la Diputación.

—Idem proponiendo se desestime escrito de la Alcaldía de Fuentes de Jiloca solicitando se dé preferencia al camino vecinal de dicha localidad a su estación férrea, por la imposibilidad de alterar el orden de prelación establecido en el Plan provincial de caminos vecinales.

—Dictámenes proponiendo se autorice a don Angel Usán Romero, vecino de Pradilla de Ebro, doña Angela Biensa Belled, de Pedrola, y don Angel Nogués López, de Borja, para realizar obras en fincas lindantes con carretera provincial o camino vecinal.

PONENCIA DE PERSONAL

Dictamen accediendo, a petición formulada por la Diputación de Huesca para que se autorice al oficial segundo don Eusebio Andoix para actuar en la práctica de diligencias en aquella Corporación.

Sesión de Pleno de la Cámara de la Propiedad Urbana

El día 28 del corriente celebró sesión el Pleno de dicha Corporación, en la que, después de tomar posesión del cargo de vocales cooperadores los señores don Manuel Muñoz, don Cecilio del Molino, don Santiago Mínguez, don Antonio Escolano, don Teodoro Lamarca y don Dionisio Gascón, se adoptaron los siguientes acuerdos:

Fueron por unanimidad aprobados los presupuestos generales de la Entidad para el ejercicio 1933.

Elevar al excelentísimo Ayuntamiento de la ciudad una exposición, interesando la constitución, en todo caso, de las asociaciones administrativas prevenidas en el artículo 347 del Estatuto municipal, cuando para sufragar los gastos originados por obras, instalaciones o servicios acordase el Municipio la imposición de contribuciones especiales.

Demorar la resolución de la solicitud formulada por la Asociación Nacional de Aparejadores, hasta tanto se conozca el criterio de las restantes Cámaras de la Propiedad sobre el particular.

Pasar a informe de las correspondientes secciones y comisiones las diversas solicitudes o instancias formuladas.

Asimismo la Cámara acordó hacer suyas y gestionar los ruegos que sobre incautación de calles particulares urbanizadas formuló el señor del Molino, sobre alcantarillado de determinada zona, el señor Mínguez; sobre intensificación del servicio de autobuses urbanos propuso el señor Lamarca; sobre arreglo y urbanización del Camino de las Fuentes, formulado por el señor Escolano; sobre ejecución del proyecto del tendido de un puente sobre el Canal Imperial en la zona del Cabeza de Buena Vista, a instancias del señor Gascón, y acerca de la incautación por el Municipio

IRIS PARK

Por la mañana, cine infantil, EL MUCHACHO DE OKLAHOMA
TARDE.—A las 3, cine, sesión corriente. A las 5 y a las 7, sesiones especiales,
LA MALA LEY
BAILE. — Desde las cinco, por orquestina. Mañana y tarde, Patines y Golf.
NOCHE.—Desde las 9, sesión continua de cine. Baile por Orquestina, Patines y Golf.
Tarde y noche funcionará la
MAGICA FUENTE LUMINOSA

M.E.C.D. 2016

del alumbrado público de los barrios parcelistas, proposición formulada por el señor Muñoz.

Asimismo la Cámara dedicó parte de su sesión al estudio del recurso interpuesto con motivo de la proyectada modificación de las tarifas de los servicios de agua y vertido, en cuyo recurso ha comparecido la Entidad como coadyuvante de la pública administración, y a propuesta del señor Zarazaga, al examen de la situación en que se hallan los propietarios de determinado partido judicial de esta demarcación, como consecuencia de la excepcional interpretación que se da para la aplicación de las disposiciones sobre arrendamientos urbanos.

EL ANIVERSARIO DE UN COMPAÑERO

D. EMILIO GILABERTE

Mañana se cumple el primer aniversario de la muerte del que fué virtuoso sacerdote y entrañable compañero mosén Emilio Gilaberte.

Perdura y perdurará por mucho tiempo entre nosotros la estela de su bondad. Fué sacerdote ejemplar, hombre amador de su familia y generoso en sus relaciones, entregado al bien y cumplidor insuperable de su sagrado ministerio.

Sus numerosos amigos — nosotros los primeros — le recuerdan y sienten en estas horas de aniversario idéntico dolor que cuando realizó mosén Emilio el tránsito definitivo a la eternidad.

Pasado mañana se dirán en el templo de Jerusalén misas en sufragio del alma del bondadoso sacerdote.

En la hora aniversal dedicamos al que fué amigo queridísimo unos minutos de íntimo recogimiento, en honra a sus cuantiosos merecimientos.

Renovamos a la familia del señor Gilaberte la expresión cordialísima de nuestro pésame.

URGENTE

La señorita Juana López, que vive en Jesús, 39, 2.º (Arrabal), ha presentado en "Fabril Manufactura del Vestido" el ticket 2.676 para recoger el magnífico aparato de radio "Echophon", regalado por el mes de Sptbre.

Pequeña historia de un título mundial

Las incidencias recientes motivadas por el encuentro de Al Brown con Kid Francis por el campeonato mundial del peso gallo ponen en actualidad pugilística todo lo que concierne a esta categoría de boxeadores. Damos a continuación la historia de los campeonatos mundiales.

El primer campeón oficial del peso gallo fué George Dixon. En 1887, Tommy Kelly reclama el título con 47 kilos 627, considerado entonces el límite de la categoría.

En 1890 Dixon fué a Inglaterra, donde batió a Nune Wallace, campeón británico, en 18 rounds, conquistando el título de campeón mundial oficial. Pesaba 50 kilos 802. Ese mismo año, no pudiendo retener el peso, pasó a la categoría pluma.

Hasta 1894 no hubo otro campeón mundial, y recientemente, el 25 de septiembre de ese año, Jimmy Barry reclamó el título en razón de su victoria sobre Casper Len, por k. o. en el 28 rounds, en un encuentro celebrado en Lamont, Estado de Illinois.

Barry defendió su título victoriosamente en Londres, contra Walter Croot, a quien puso k. o. en el 20 round, el 6 de diciembre de 1897. En esta época se designó como límite para la categoría las 110 libras 49 kilos 895); Barry se retiró en 1899, invicto.

Después se retiró Barry, Terry Mac Govern reclamó el título después de haber vencido por k. o. a Pedlar Palmer, en categoría pluma al año siguiente, y Harry Forbes, de Chicago, reclamó el título. Forbes fué puesto k. o. en dos rounds por Frankie Neil, el 13 de agosto de 1900, en San Francisco.

Frankie Neil fué campeón del mundo hasta el 17 de octubre de 1904, cuando fué vencido por puntos en 20 rounds por Joe Bowcker, en Londres. Después de haber sido vencido por Abe Attell y por el peso pluma inglés Awen Moran, Neil se retiró.

Entonces el título fué reclamado por Jimmy Walsh, quien se dirigió a Inglaterra a fines de 1904 para enfrentarse con el campeón británico Digger Stanley. Walsh ganó la primera vez por puntos en 15 rounds, pero perdió el match de revancha.

En 1905, Walh batió a Digger Stanley, no dejando ya ninguna duda en cuanto a su superioridad. Pero le sucedió lo mismo que a sus predecesores: no pudiendo mantenerse en el peso pasó a la categoría pluma.

En 1907 fué el turno del franco-irlandés Johnny Coulon de hacer valer sus pretensiones al título. Le fué atribuído; pero el 6 de marzo de 19010, en Nueva Orleáns, tuvo ocasión de probar que era digno de su título, poniendo k. o. al campeón británico Jim Kendrich, en 19 rounds. Dos años después Coulon batió a los dos challengers oficiales, Frankie Conley y Frankie Burns, por puntos, en 20 rounds.

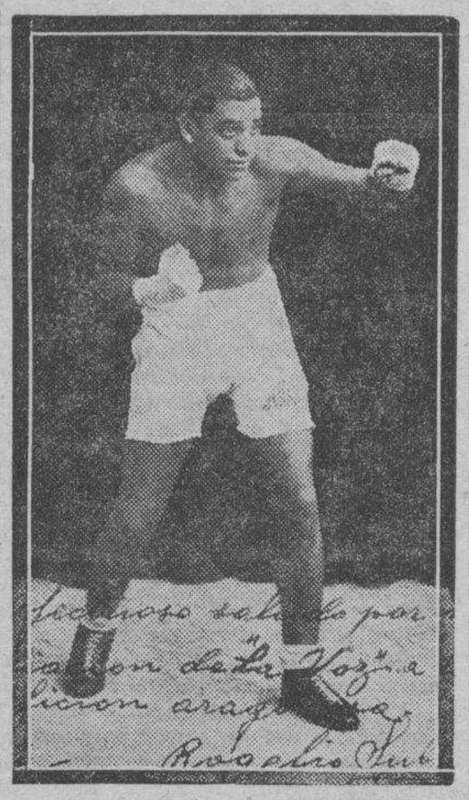

Rogelio Subías, el buen boxeador aragonés cuyas actuaciones en los "rings" catalanes son contadas por éxitos.

—¿En qué piensas, querida, ante estas bellezas naturales?

—Me pregunto si serán buenas las perlas que lleva esa señora gorda del hotel.

En 1913, el danés Kid Williams hizo valer sus derechos al título, pero no lo conquistó hasta el 14 de julio de 1914, al poner k. o. en tres rounds a Jonny Coulon.

El 15 de septiembre de 1915 Williams fué descalificado a raíz de un golpe bajo dado a Johnny Ertle, en el quinto round. No perdió, sin embargo, su título, habiéndose reconocido el golpe bajo de los más dudosos.

El 17 de febrero de 1916 Williams hizo match nulo en 20 rounds con Pete Herman, en Nuevo Orleáns, y el 9 de enero de 1917 Herman batió al mismo Williams, por puntos, en 20 asaltos, siendo declarado poseedor del trofeo.

Herman, a su vez, fué batido por Joe Lynch, pero el fallo de los jueces se anuló, manteniendo así su título.

Sin embargo, el 22 de diciembre de 1920, en Nueva York, Joe Lync logró tomarse la revancha en 15 rounds, pero a su regreso de Londres, donde había batido a Jimmy Wilde por k. o., Herman batió de nuevo a Lynch el 25 de julio de 1921, siendo declarado de nuevo campeón. El 10 de julio de 1922 batió por k. o. a Johnny Buff por el título, en 14 rounds.

Johnny Buff, que había sido marino, era campeón americano de peso mosca en la época en que tomó su revancha sobre Herman. No conservó mucho tiempo sus títulos, ya que Joe Lynch lo despojó del de peso gallo, y Pancho Villa del de mosca, el 12 de septimbre de 1922.

Joe Lynch fué despojado de su título porque estando enfermo no pudo enfrentarse con Joe Burman en la fecha fijada. Fué reemplazado por Abe Goldstein, que ganó por puntos, en 12 rounds, conquistando el trofeo. Sin embargo, la opinión pública se negaba a reconocerlo como campeón mundial de su peso, y le obligó a pelear con Lynch, el 21 de marzo de 1924. Ganó por puntos en 15 rounds, confirmando así su valor.

Pero el 19 de septiembre de 1924, Eddie Martín, llamado "Bala de Cañón", puso punto final al reinado de Goldstein. No disfrutó su victoria por mucho tiempo, ya que el 20 de marzo de 1925 fué batido por puntos, en 15 rounds, por Charles Phil Rosenberg, en Nueva York.

Rosenberg perdió bien pronto su popularidad, disputando numerosos matchs sin decisión y fuera de su categoría. Logró, sin embargo, mantener su título en el combate contra Bushy Graham, con quien lo obligaron a enfrentarse el 4 de febrero de 1927.

Habiendo abandonado Rosenberg su título se hizo cargo de él Bud Taylor; pero no pudiendo mantener el peso, el título pasó a manos de Al Brown, quien es actualmente el detentor.

El fútbol oficial

Partidos para hoy:

Baleares: En Palma, Mallorca-España.

Cantabria: En Santander, Tetuán (1-3) Palencia y Eclipse (0-2) Torrelavega.

Castilla-Sur: En Madrid, Athlétic (3-2) Sevilla.

En Valladolid, titular (3-2) Nacional.

En Sevilla, Betis (0-7) Madrid.

Cataluña: En Barcelona, Martinenc (1-3) Sabadell, Sans (1-5) Barcelona y Español (3-2) Júpiter.

En Badalona, titular (1-1) Palafrugell.

Galicia: En Vigo, Unión (3-1) Orense.

En La Coruña, Deportivo (6-1) Racing.

En Pontevedra, Eiriña (1-2) Celta.

Guipúzcoa-Aragón - Navarra: En San Sebastián, Donostia (3-1) Zaragoza.

En Pamplona, Osasuna (1-1) Tolosa.

Murcia: En Elche, titular (0-5) Murcia.

En Murcia, Imperial (1-6) Gimnástica.

En Cartagena, titular (2-5) Hércules.

Valencia: En Valencia, titular (1-3) Castellón y Levante (1-1) Gimnástico.

En Sagunto, Saguntino (4-1) Sporting.

Vizcaya: En Vitoria, Alavés (2-5) Athlétic.

En Erandio, titular (1-1) Baracaldo.

Boxeadores aagoneses en los "rings" catalanes

Los boxeadores aragoneses siguen batiéndose el cobre por los rings catalanes. Véase:

El oscense Ramón Mir triunfa del catalán Carter.—En el Iris Park, el peso welter aragonés Mir venció al catalán Carter, por abandono, al segundo asalto, en las eliminatorias del "Cinturón Barcelona". Mir se clasifica para la semifinal.

Martínez, de Alagón, venció a Villanueva y Subías, de Gelsa de Ebro, hizo "match" nulo. En el campo de deportes del C. D. Roquetos (Tortosa) ha tenido efecto una interesante velada en la que tomaban parte dos púgiles aragoneses.

Martínez, de Alagón, volvió a triunfar, esta vez sobre el científico Villanueva, que perdió la pelea por puntos, después de un bonito combate.

Subías, de Gelsa de Ebro, logró hacer tablas con el duro púgil Gómez, luego de un emocionante combate.

Ambos púgiles, tanto el de Gelsa como el alagonés, fueron muy ovacionados.

El aragonés Santos Mur triunfa en Suiza.—El conocidísimo boxeador aragonés Santos Mur, del peso welter, venció, la pasada semana, en Ginebra (Suiza), al francés Elwards, por descalificación en el primer asalto.

Betés, otro "maño" de calidad, venció rotundamente a Ferrándiz, por abandono. — En el Iris Park, en una de las eliminatorias para el "Cinturón Barcelona", el zaragozano Betés, del peso welter, se deshizo de Ferrándiz en un abrir y cerrar de ojos. En el segundo asalto, después de haber huído durante todo el primero, Ferrándiz cayó por la cuenta de siete y al levantarse alzó el brazo en señal de abandono.

Muy merecida fué esta victoria, ya que Betés es uno de los mejores elementos con que cuenta el boxeo aragonés.

LOS ROBOS AUDACES

En la calle Miguel Servet son escamoteedos un caballo y un carro

Los ladrones, a veces, demuestran rara habilidad para la prestidigitación. Ayer se dió un curioso caso en la calle de Miguel Servet.

Ante un almacén instalado en la casa núm. 13, Joaquín de la Torre Arnal, de 28 años, carrero, descargaba fruta de su carro, al que iba unido un caballo.

Al salir del almacén, en una de sus brevísimas estancias, con gran sorpresa Joaquín comprobó que caballo y carro habían desaparecido.

Buscó, miró, indagó por todos los contornos. Nadie pudo darle razón.

El escamoteo fué perfecto y realizado con suma habilidad.

Denunció el chasqueado carrero la pérdida de su "hacienda", que valía en conjunto 300 pesetas.

HALLAZGO DE DINERO

La cantidad encontrada quedó depositada en el Gobierno civil

A los periodistas se les facilitó esta nota en el Gobierno civil:

"En Zaragoza se ha encontrado una cantidad de dinero por unos agentes de la autoridad.

Está a disposición de quien acredite ser su dueño en este Gobierno civil.

Si pasados quince días no se reclama ni se justifica la pertenencia, pasará a Beneficencia".

FRONTON JAI-ALAI

Calle 5 de marzo
Teléfono 55-90

HOY, DOMINGO -- Tarde, a las cinco

PRIMER PARTIDO

TABOADA y ANDOAIN (rojos)

CONTRA

URRUTIA y GOENAGA I (azules)

SEGUNDO PARTIDO

OLAVEAGA y RAMOS II (rojos)

CONTRA

GARATE II y JOAQUIN (azules)

NOCHE, A LAS DIEZ Y MEDIA

GRAN ACONTECIMIENTO PELOTISTICO

PRIMER PARTIDO

ESQUIVEL y GARATE (rojos)

CONTRA

GOENAGA II y MODESTO (azules)

SEGUNDO PARTIDO

IRIGOYEN y ULACIA I

CONTRA

ARRUTI y GUILLERMO

NOTA -- Martes, tarde y noche

TRASLADO

La Notaría de don José María Laguna Azorín, se ha trasladado al paseo de la Independencia número 28, principal izquierda.

SALON DORE

HOY, ULTIMO DIA

CARCELERAS

Primera producción sonora, enteramente española.

Filmación de la famosa zarzuela del mismo nombre.

Mañana, sensacional estreno de

GONGORILA

M.E.C.D. 2016

INFORMACIONES DE MADRID

EL DIA POLITICO

Otra opinión favorable a la proyectada federación de izquierdas

Es la del señor Domingo, que la considera necesaria para el funcionamiento más rápido del Parlamento.-El señor Salazar Alonso ha emitido juicio sobre la ley de congregaciones religiosas.-Terminó su labor la Comisión que entiende en los asuntos económicos de nuestra zona africana

OPINION DEL SEÑOR DOMINGO SOBRE LA FEDERACION DE IZQUIERDAS.—VIAJE DE SABADO

MADRID. — El ministro de Agricultura, refiriéndose al momento político, dijo a los periodistas que considera convenientísimo en la política la federación de las izquierdas republicanas, porque interesa dar a la República instrumentos disciplinados y eficaces de Gobierno.

—Las izquierdas — añadió — están hoy constituídas por diferentes organismos que aunque viven inteligenciados y realizan desde el Gobierno la misma obra, importa coordinarlas, articularlas y unificarlas más.

Esta federación no significa fusión alguna. La federación política permitirá un funcionamiento más rápido que el Parlamento pueda permitir y estará orientada hacia la izquierda, apoyada en las izquierdas políticas de la República.

Tiene, además, otras razones más importantes de ser la federación de izquierdas. Cuanto más larga e intensa sea la obra de las izquierdas en el Poder más honda será la transformación que se producirá en el orden cultural, civil, social y económico de España; más satisfará la República las ilusiones que se pusieron en ella y más problemas quedarán resueltos, más necesidades serán atendidas, mayor será el empuje de España hacia adelante y más se solidificará la República.

Con este ímpetu — terminó diciendo — las izquierdas son el instrumento más fuerte, más austero, más capaz que tenga la República, y opino que rápidamente debe constituirse dicha federación.

Don Marcelino Domingo ha marchado a Cataluña para realizar una campaña electoral.

Regresará el lunes.

SOBRE LA LEY DE CONGREGACIONES RELIGIOSAS

MADRID. — El presidente de la Comisión de Justicia, que ha de dictimar acerca de la ley de Congregaciones religiosas, señor Salazar Alonso, ha manifestado que como ley era una necesidad en España, no sólo por exigencias de la Constitución, sino por imperativo de la alta realidad nacional.

Afirmó que la ley no hiere ningún sentimiento religioso. Negó también que, como alguien ha dicho, se trate de una expropiación. No hay estridencias ni en los artículos que tratan de los bienes religiosos. Su declaración como públicos, pero adscritos a su función espiritual, no favorece ni perjudica a la propia función.

No se trata de expropiación porque no lo es impedir la enajenación de bienes dedicados al culto y sometidos a una ley especial con motivo justificado.

Tiene el proyecto un empeño social de reiterar este principio en defensa de los bienes dedicados al culto, que considera como públicos, y la separación entre éstos y los de propiedad privada pertenecientes a la Iglesia.

—No es igual — agregó — una capilla que un huerto donde se cultivan patatas.

NADA QUE COMUNICAR. — UNA CONFERENCIA

MADRID. — El ministro de la Gobernación, por conducto del subsecretario de dicho departamento, dijo a los periodistas que las noticias recibidas de provincias acusaban tranquilidad absoluta.

Esta mañana estuvo en el Ministerio conferenciando con el señor Esplá el embajador de España en París, señor Madariaga.

ESTUDIO DE LOS ASUNTOS ECONOMICOS DE MARRUECOS

MADRID. — Ha terminado sus trabajos la Comisión nombrada para el estudio económico en las plazas de soberanía en Marruecos.

Asistió a la reunión el director de Marruecos y Colonias.

Los comisionados de Ceuta y Melilla, los representantes del Ministerio de Hacienda, el Alto Comisario y el director general de Marruecos y Colonias fueron obsequiados con una comida.

El dictamen emitido por la Comisión ha sido aprobado en parte por unanimidad, formulándose un voto particular por las representaciones de Ceuta y Melilla en vista de que los funcionarios de Hacienda no aceptaban la exención del impuesto de transportes y de contribución industrial.

El representante de Ceuta daba como solución la alternativa, pero la solución no prosperó. El voto pide la rebaja de la contribución industrial, compensándola con el establecimiento de la contribución territorial.

La representación del Ministerio de Hacienda aceptó esto con la condición de que no se limite al Estado la facultad de aumentar el tipo de las contribuciones.

Los comisionados de Melilla rechazaron esta proposición, creyéndola perjudicial para aquella plaza y para los propios intereses nacionales.

Esta noche han marchado los reresentantes de Ceuta y Melilla.

MANIFESTACIONES DEL SEÑOR AZAÑA

MADRID. — Como era día de audiencias civil y militar en el Ministerio de la Guerra, el señor Azaña recibió a don Pedro Olmedo, delegado de Hacienda de Segovia; a don Leopoldo García Durán, presidente de la Federación Española de Fútbol, con una comisión de la misma; a don Luis de Figueroa Alonso Martínez, presidente de la Sociedad de Fomento de la Cría Caballar.

Más tarde el señor Azaña recibió a los señores Pérez de Ayala y Castro (don Honorato).

Habló con los periodistas y les dijo que asistió a primera hora de la mañana a una conferencia dada por el comandante de Artillería jefe del Grupo antiaéreo.

No tenía noticias de política ni de milicia.

ANTE UN VIAJE POLITICO

Programa de la estancia del Sr. Herriot en España

Lo ha facilitado el ministerio de Estado.-Imposición de dos cruces de la Legión de Honor.-A la frontera para recibirlo. Para la organización del recibimiento

EL PROGRAMA DE LA ESTANCIA

MADRID. — En el Ministerio de Estado se facilitó a los periodistas el programa de la estancia de M. Herriot en Madrid.

Acompañado de su esposa llegará a Madrid en el sudexpreso del lunes y se alojará en la Embajada de Francia.

Después de un breve descanso marchará al Palacio Nacional, para hacer una visita de cortesía al señor Alcalá Zamora y entregarle las insignias de la Legión de Honor. En esta visita le acompañará el embajador de Francia.

Más tarde marchará al Congreso para entrevistarse con el señor Besteiro, y de allí se trasladará a la Presidencia, para cumplimentar al señor Azaña.

Irá al Ayuntamiento y después a la Presidencia, donde será obsequiado con un almuerzo íntimo.

Por la tarde irá a Alcalá de Henares.

Cuando regrese a la Embajada de Francia tendrá lugar una recepción de la colonia francesa, a la que seguirá un banquete en honor de los directores de los periódicos madrileños.

El día primero de noviembre visitará el Museo del Prado y recorrerá la población.

A mediodía será obsequiado con un banquete en el Palacio Nacoinal.

Por la tarde recibirá en la Embajada a los periodistas franceses y españoles.

Por la noche banquete en la Embajada, al que asistirá el señor Alcalá Zamora. A continuación del banquete habrá una recepción.

El día 2 marchará a Aranjuez para imponer la Legión de Honor a un panadero francés, de edad muy avanzada, que se encuentra en España desde hace muchos años.

Irá también a Toledo, donde será obsequiado por el doctor Marañón con una comida en su finca "El Cigarral".

Después emprenderá el viaje de regreso a Francia.

HACIA LA FRONTERA

MADRID. — Esta noche salieron con dirección a la frontera francesa, para recibir a M. Herriot, el ministro de Trabajo francés, M. Dalimier; el embajador de España en París, señor Madariaga, y otras personalidades del Ministerio de Estado.

PARA ESPERAR AL SEÑOR HERRIOT

SAN SEBASTIAN. — Han llegado el director general de Ferrocarriles, señor Montilla, y el funcionario de Obras Públicas señor Cobián, para organizar lo referente a los trenes y billetes de las personalidades que acompañarán al señor Herriot en su viaje a Madrid.

Al expreso que llegará el domingo se le agregarán dos "breacks" de Obras Públicas.

Mañana es esperado el embajador de España en París, señor Madariaga, que viene a San Sebastián para recibir al jefe del Gobierno francés.

Al señor Herriot le acompañan el ministro señor Malvy y su señora.

En la frontera el señor Herriot será recibido por las autoridades y periodistas.

En San Sebastián saldrán a recibirle representaciones de todos los partidos republicanos.

EN AGRICULTURA

El Sr. Domingo habló de la crisis maderera y de la reforma agraria

Para tratar de resolver la primera ha sido creado un Comité mixto de la madera.-Quiénes son los perjudicados por la situación.-Labor de unos ingenieros para implantar la reforma agraria en Cáceres y Granada

LAS PALABRAS...

MADRID. — El ministro de Agricultura, don Marcelino Domingo, conversó con los periodistas, a los que hizo las siguientes manifestaciones:

—Las múltiples y complejas circunstncias de la crisis mundial y nacional han repercutido en la producción y consumo de la madera de nuestro país, creando una difícil situación que altera la regularidad de explotación de muchos montes maderables de España cuyas operaciones se han suspendido totalmente y en otros están perturbadas y la industria y el aserreo de maderas sufren los perjuicios relacionados con aquellas explotaciones forestales, entre los que figuran el Estado y numerosos Municipios cuyos presupuestos de ingresos se nutren principalmente del importe de las subastas de maderas, habiéndose reducido considerablemente el número de obreros que en las citadas explotaciones forestales se emplean en época normal.

Deben tomarse por el Gobierno— agregó—medidas necesarias para establecer la normalidad en ese sector de la economía nacional.

Para ello debe tenerse en cuenta que la regularidad de la explotación de los montes españoles y la transformación y venta de maderas están íntimamente relacionadas con el comercio de las procedentes de importación, que será preciso organizar en forma que nunca pueda aparecer como enemigo de la producción nacional, sino como factor que debe atender al suministro de las maderas no producidas en el país.

Todos los elementos interesados deben unir su esfuerzo al del Estado para que pueda darse urgente solución que más armonice los intereses de todos. A este fin la Dirección de Montes ha propuesto al Consejo ordenador de la Economía nacional la constitución de un Comité Mixto de la Madera, habiéndose acordado así, el cual estudiará los diversos problemas que afecten a la producción maderera y medios para combatir la crisis.

Esta Comisión comenzará a actuar en la semana próxima.

Añadió que hoy publicaba la "Gaceta" una orden extendiendo a Cádiz los efectos del decreto del día 23 del actual, relativo a la intensificación en aquella provincia de los cultivos comprendidos en las bases de la ley de reforma agraria.

Hoy ha recibido el ministro los informes de los ingenieros agrónomos que en servicio del cumplimiento de la reforma agraria fueron comisionados para estudiar la aplicación de dicha reforma en las provincias de Granada y Cáceres.

El dictamen permitirá una actuación inmediata.

Don Marcelino Domingo terminó diciendo a los periodistas que la labor cumplida por estos ingenieros y la que actualmente realizan en otras provincias merece ser destacada.

—Por ello —afirmó— la reforma agraria podrá llevarse adelante con toda presteza, no percibiéndose en la economía el tránsito de un régimen a otro. Sólo se sabrá que la reforma no determina un colapso en la economía, sino un enriquecimiento de ella.

DEL PALACIO NACIONAL

Ha sido aplazado el viaje del jefe del Estado a Marruecos

HASTA ULTIMOS DE ABRIL O PRIMEROS DE MAYO

MADRID. — El jefe del Estado recibió en audiencia a los señores Salance, Justos y Aranguren.

El viaje del señor Alcalá Zamora a Marruecos, que estaba proyectado para este mes de octubre, ha sido aplazado hasta la primavera.

Lo verificará, probablemente, en la segunda quincena de abril o en la primera de mayo.

AL DESHACERSE UN NUCLEO

"Es contraproducente hacer de la política eje central de un pueblo", ha dicho Ortega y Gasset

Nada decidido sobre la actuación de la minoría del grupo al Servicio de la República.-Deseos de iniciar un movimiento cultural.-Optimismos del doctor Marañón, que cree que no hacen falta figuras sino no deshacer las actuales

LO DICHO POR DON JOSE ORTEGA

MADRID. — Un periódico de la tarde ha interrogado a los señores Ortega y Gasset y Marañón acerca de cuál será la actuación de los parlamentarios que integraron la Agrupación Al Servicio de la República.

El señor Ortega y Gasset ha dicho:

—No se puede vaticinar en política y menos ahora que está enturbiada ante la comentada federación de partidos republicanos de izquierda. Cuando pase algún tiempo y los grupos actúen en calma, veremos. Yo lo que tengo es deseos vivísimos de iniciar el movimiento cultural que preconicé en los últimos días de la Dictadura y cuyo desarrolló suspendí esperando el advenimiento de la República. Es contraproducente hacer de la política el eje central de la vida de un pueblo. No beneficia a nadie.

LO EXPUESTO POR EL DOCTOR MARAÑON

El doctor Marañón ha dicho que la disolución responde a un sentimiento de optimismo respecto a la situación general de España.

Sobre su actuación futura declaró que estará condicionada por sus sentimientos invariables de patriotismo y ciudadanía.

—No tengo—agregó—aptitud política, pero la tengo para otras cosas desde donde puedo servir eficazmen-

¡ATENCION, SEÑORES!
El sensacional espectáculo
EL MURO DE LA MUERTE
en la Feria, se despide del respetable público aragonés. HOY, ULTIMO DIA
Precios populares: 0'50 CENTIMOS

TEATRO CIRCO
HOY, ULTIMO DIA
UNA HORA CONTIGO
Jeanette Mac Donald Maurice Chevalier
Bellísima opereta Paramount
SESIONES, TARDE Y NOCHE PRECIOS POPULARES

M.E.C.D. 2016

te a mi país. No puedo decir nada malo de política. Mi poca vista política sólo me permite ver sucesos de gran bulto. Estos otros de menor volumen que se inician ahora, como formación de partidos nuevos, escapan a mi capacidad y no andaría por ellos sin tropezar. Creo que todos cumplen el papel que les ha designado la Historia en estos momentos solemnes.

Mi actitud es optimista. Seguiré con simpatía la obra de los hombres animosos que lleven a España hacia adelante, sin hacer demasiado caso de las pequeñas discrepancias del momento, si existen.

Todos los avances de la vida política y social me parecen justificados, incluso aquellos que no comparto.

En la política actual mi adhesión se dirige al señor Azaña, cuyas dotes de hombre de Gobierno le harán ser el jefe de la política desde dentro y desde fuera del Gobierno. Pero el señor Azaña necesita otras figuras a su lado y enfrente y éstas figuras no hay que hacerlas, sino no deshacerlas.

EPILOGO

Después de haberse reunido en Madrid el Consejo de la O. I. T.

MADRID. — Por el subsecretario de Trabajo ha sido ofrecida una comida en honor del ministro de Trabajo francés, M. Dalimier, a la que asistieron el director general de Trabajo de Francia, el embajador de Francia, otras personalidades de la Oficina Internacional del Trabajo y altos funcionarios del Ministerio.

Durante la comida se trató de la situación de los obreros españoles en Francia y de la de los obreros franceses en España, expresándose la conveniencia de llegar a una inteligencia para favorecer a los obreros de ambos países.

DE REGRESO

MADRID. — Ha marchado a Ginebra el presidente del Consejo de Administración de la Oficina Internacional del Trabajo, Mr. Buthler.

Acudieron a la estación para despedirle una representación del Ministerio de Trabajo y numerosas personalidades.

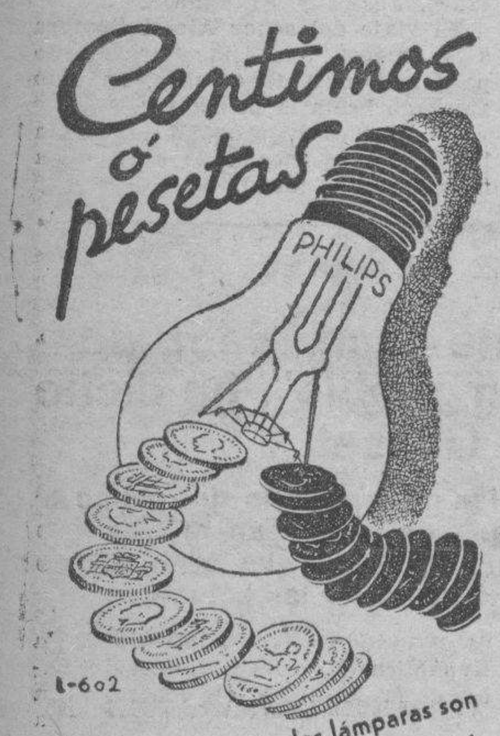

Exteriormente todas las lámparas son parecidas, pero lo que importa es el filamento y el gas que llena la ampolla. Es el filamento el que puede economizar corriente o malgastarla sin provecho, consumiendo céntimos o pesetas.

Adquiera lámparas Philips, que costando unos céntimos más que otras, le economizarán, sin embargo, muchas pesetas.

Proteja su vista y su bolsillo adquiriendo lámparas

PHILIPS

NOTICIAS DE TODA ESPAÑA

INFORMACION DE BARCELONA

¿Organizan bandas de pistoleros con fines electorales?

EL ATRACO... INEVITABLE

BARCELONA. — En la puerta de Santa Madrona dos desconocidos atracaron y apalearon a un individuo, quitándole 40 pesetas que llevaba.

LIBERTADO MEDIANTE FIANZA. VARIOS RECURSOS

BARCELONA. — Esta mañana el juez especial que entiende en el sumario por la venta de empleos del Ayuntamiento tomó declaración a varias personas.

Ha sido puesto en libertad, mediante fianza de cinco mil pesetas, Manuel Oriol.

En el Juzgado han sido recibidos varios recursos contra los autos de procesamiento y prisión dictados por juez.

POR LA EVASION DE CAPITALES

BARCELONA. — El juez especial que entiende en el sumario por la evasión de capitales realizó varias diligencias sin importancia.

REAPERTURA DE CENTROS TRADICIONALISTAS

BARCELONA.—Esta mañana conferenciaron extensamente el gobernador civil, señor Moles, y el presidente de la Generalidad, señor Maciá.

El señor Moles manifestó que había autorizado la reapertura de los Centros tradicionalistas.

COACCIONES Y MANIFESTACION

BARCELONA. — Esta mañana, en Hospital, grupos de obreros afiliados a la C. N. T. impidieron que los campesinos trabajasen y llevasen fruta a los mercados de Barcelona.

Organizaron una manifestación que fué disuelta por la Benemérita.

¿PARTIDAS DE PISTOLEROS PARA LAS ELECCIONES?

BARCELONA. — —Refiriéndose el gobernador a la noticia circulada de que se organizaban partidas de pistoleros para perturbar la campaña electoral, dijo que procedería con toda energía para evitar la alteración del orden.

LOS ENFERMOS NO QUIEREN ESE REGIMEN

BARCELONA. — Reina agitación entre los enfermos del Hospital por el régimen sanitario a que tienen que ajustarse.

LO INSOSPECHADO

Detuvieron en Sevilla a un yanqui complicado en el secuestro y asesinato del hijo de Lindbergh

LAS REVELACIONES LAS HARA EN ESTA FORMA

SEVILLA. — El súbdito inglés recientemente detenido ha desmentido su participación en el secuestro y asesinato del hijo de Lindbergh.

Ha dicho que sólo podrá ser condenado a dos años de prisión como encubridor de aquel hecho, y que no hará revelaciones hasta que no esté ante el comisario de policía de California, al que conoce mucho.

CONTRA UN EXCOMANDANTE

La denuncia formulada por un vecino de Calaceite

TERUEL. — El gobernador civil ha enviado al ministro de la Gobernación una carta suscrita por el vecino de Calaceite Enrique Lambán, en la que solicita que se instruya expediente contra el excomandante de Infantería don César Gimeno, participante en la fuga del general Barrera.

En la carta se denuncia que cuando César Gimeno era jefe del partido alfonsino en Barcelona, aprovechando la idiotez de un joven vecino de Calaceite y pariente del denunciante, Gimeno hizo que todo el patrimonio del idiota, que ascendía a dos millones de pesetas, lo pusiera a su nombre.

Con este motivo el denunciante interpuso una demanda ante la Audiencia de Barcelona.

Al enterarse Gimeno le amenazó con detenerlo y encarcelar a toda su familia, ofreciéndole cuarenta mil pesetas y varias fincas pequeñas por retirar la denuncia, cuya proposición fué rechazada.

La Audiencia falló en favor de Gimeno.

Añade el denunciante que después de haber sido uno de los principales propietarios de Calaceite hoy se ve obligado a desempeñar una portería en Barcelona.

Los periódicos de Madrid publican la carta a que nos referimos, comentando la denuncia.

El señor Gimeno continúa encarcelado.

¡QUE APROVECHADOS!

Un matrimonio casi desvalijó una casa, aprovechando que velaban el cadáver del dueño

EL FERROL. — En la parroquia del Val ha ocurrido un robo pintoresco.

Falleció un vecino y mientras consolaban a la viuda y velaban el cadáver el matrimonio Andrés Rodríguez y Casilda Fernández se apoderaron de una cartera con 700 pesetas que estaba en una cómoda.

Durante la noche se llevaron dos carros de leña y una vaca, propiedad del difunto.

El hecho produjo gran indignación entre los vecinos, que intentaron linchar al aprovechado matrimonio.

El próximo miércoles sensacional estreno en el

SALON DORE

OPERETA "U F A"

Espectáculo deslumbrador por su fastuosidad, por su belleza, por su inspirada música

Un espectáculo de maravilla

RONNY

DE PROVINCIAS

Anoche fueron incendiados ocho cortijos en la provincia de Sevilla

Parcialidad de los alcaldes para colocar a los obreros del campo.-El miércoles llegará el "Conde Zeppelin".-Excursión de dos ministros. Parece que han detenido al cómplice de un asesinato.-Laboran por el Estatuto valenciano

EL "CONDE ZEPPELIN" LLEGARA EL MIERCOLES

SEVILLA. — El dirigible "Conde Zeppelín" llegará el miércoles a mediodía. Aterrizará después de evolucionar sobre la ciudad.

LOS ALCALDES SE MUESTRAN PARCIALES

SEVILLA. — El gobernador dijo a los periodistas que había recibido a una comisión de obreros que protestaron de la forma en que hacen los alcaldes el reparto de los campesinos, pues aquéllos prefieren a los obreros que pertenecen a la Sociedad o Sindicato a que está afiliado el alcalde.

INCENDIARON OCHO CORTIJOS

SEVILLA. — Se han recibido noticias de Carmona dando cuenta de que grupos de campesinos incendiaron ocho almiares de paja y otros tantos cortijos de aquel término.

Fuerzas de la Benemérita, ayudadas por los vecinos, lograron localizar el fuego.

HABIA DOS BOMBAS

SEVILLA. — La Benemérita de Osuna ha encontrado en un solar dos viejas bombas bastante deterioradas.

EXCURSION DEL SEÑOR ALBORNOZ

LA CORUÑA. — Ha llegado el ministro de Justicia, acompañado de varios diputados.

El señor Albornoz fué recibido por las autoridades, personalidades y representaciones del partido radical socialista.

Una compañía de Infantería le rindió honores.

Por la tarde el señor Albornoz visitó el Ayuntamiento y el Palacio de Justicia.

Por la noche fué obsequiado por los magistrados con un banquete.

FALLECIO EL ALCALDE HERIDO

ZAMORA. — En el Hospital ha fallecido el alcalde de Paramontano, que fué gravemente herido por tres hijos del anterior alcalde de dicho pueblo.

VISITAS DEL SEÑOR CARNER

ALICANTE. — El ministro de Hacienda, acompañado de las autoridades, ha visitado Elche y Santa Pola.

El señor Carner regresará el lunes a Madrid.

¿COMPLICADO EN EL ASESINATO?

CORDOBA. — La Benemérita de Cabra ha detenido a un súbdito guatemalteco, cuyas señas coinciden con uno de los presuntos autores del guardia civil asesinado en Valencia.

CUANDO ZARPARA EL "EDUARDO DATO"

EL FERROL. — El jefe del departamento marítimo ha dicho que el cañonero "Dato" saldrá el jueves, para Canarias, con dotación reducida.

Allí el cañonero será entregado a la Marina colombiana.

PARA ELABORAR EL ESTATUTO

VALENCIA. — Convocada por las agrupaciones republicanas de Valencia se ha celebrado una reunión para tratar del Estatuto.

Acudieron representantes de todos los partidos republicanos de Valencia, excepto de la derecha regional y del partido autonómico.

Las agrupaciones han publicado un manifiesto censurando al partido autonomista, que quiere convocar a una asamblea para tratar del Estatuto, pero dando a la reunión carácter provincial, cuando debe tener carácter regional.

LA SORDERA VENCIDA

Con la creación de nuestro método "AUDIKLER" (Patentado) todos los sordos pueden recuperar el PLACER DE OIR; sólo con unos minutos diarios a la hora que a usted le convenga y en su propia casa, sin dolor ni molestias de clase alguna, desterrará para siempre los molestos ZUMBIDOS, la DEBILIDAD DE OIDO y en pocos días volverá usted a oir los más imperceptibles sonidos.

UN DICTAMEN DE VALIA

Por referencias de varios compañeros de profesión me enteré de que su tratamiento AUDIKLER realiza prodigios contra la sordera, teniendo más tarde una verdadera satisfacción al comprobarlo con cuantos por mi indicación han adoptado su método.

Es notable el caso de un labrador que hacía once años que estaba sordo completamente y que a los diecisiete días de seguir su método oía todo lo que puede oir el oído humano.

Doctor TOMAS BARRERA

SANTA COLOMA DE FARNES (Gerona).

NOTA: Especialidad en micrófonos, conchas y toda clase de acústicas.

VISITA EN ZARAGOZA

Nuestro Agente en PROTESIS AURICULAR recibirá GRATIS en: ZARAGOZA, los días 3 y 4 de noviembre (JUEVES y VIERNES) en el Hotel Oriente, de nueve de la mañana a siete de la tarde.

IMPORTANTE: Nuestro Agente recibirá en: LOGROÑO, el SABADO 5 de noviembre, Grand Hotel.

CASA CENTRAL AUDIKLER

Calle Pelayo, 62 principal 2.ª (Esq. Ramblas. (BARCELONA)

TODOS SANTOS

No olvidéis poner flores en la tumba de los difuntos.

Honrarles con un recuerdo tan sentimental en el día de su fiesta. Ramos, coronas, flores sueltas

Casa Benedicto ALFONSO, 16 SAGASTA, 12

Teléfs. 3086 - 3587

M.E.C.D. 2016

DEL PAIS GUIPUZCOANO

La papelera "Oarso" anuncia el cierre y en Beasain despiden obreros

Los dos hechos se producen por la carencia de trabajo.-Hoy habrá una reunión para deliberar sobre la huelga de gráficos. Muchos robos

PARA TRATAR DE LA HUELGA DE LOS GRAFICOS

SAN SEBASTIAN. — Mañana, a las cuatro de la tarde, se celebrará una asamblea a la que asistirán todas las secciones de obreros gráficos para tratar de la huelga.

Las impresiones relativas a la solución del conflicto son más optimistas que ayer, aunque no se sabe nada en concreto.

VISITA DEL PINTOR ZULOAGA

SAN SEBASTIAN. — El gobernador civil recibió entre otras visitas al pintor don Ignacio Zuloaga.

REDUCCION DE LA JORNADA DE TRABAJO EN UNA FABRICA DE PAPEL

SAN SEBASTIAN. — Ha visitado al gobernador una comisión de Rentería presidida por el alcalde, para darle cuenta de que la Papelera Oarso quiere reducir, desde el lunes, la jornada semanal a cuatro días.

Hoy los obreros de dicha fábrica trabajan cinco días a la semana.

Anunciaron que la fábrica se verá obligada a cerrar dentro de un mes, por la falta de pedidos, motivada por la suspensión de periódicos y por la huelga de obreros gráficos de San Sebastián.

Mañana se reúne el Consejo de Administración de dicha fábrica. A la reunión asistirá el gobernador para estar enterado de las gestiones para evitar el conflicto.

Hoy el gobernador conferenciará con los ingenieros de la fábrica para conseguir que la reducción de la jornada de trabajo no comience el próximo lunes.

El Consejo de Administración de la Papelera Oarso pedirá al Gobierno que se gestione el arancel para la entrada de papel extranjero, que rige en todos países, ya que el papel noruego, principalmente, hace gran competencia a la fabricación nacional.

SERIE DE ROBOS

SAN SEBASTIAN. — En un establecimiento del barrio de Gros penetraron ladrones, que se llevaron 2.000 pesetas en metálico y billetes.

En una tienda de la calle de Narrica penetraron también los ladrones. Robaron gran cantidad de géneros y 300 pesetas en metálico.

DESPIDO DE OBREROS EN LA FABRICA DE BEASAIN

SAN SEBASTIAN. — El director de la fábrica de material ferroviario de Beasain ha anunciado que el Consejo de Administración de la misma ha acordado el despido de 400 obreros por falta de trabajo.

Una comisión marchará a Madrid para gestionar del Gobierno que evite el planteamiento del conflicto.

EXTRANJERO

OLA DE ESPANTO

Los bandidos aumentan en Alemania porque aumenta la miseria

LOS LUGARES DONDE ATACAN

BERLIN. — Continúa la ola roja. Los ladrones han tomado ahora como campo de operaciones los cruces de las carreteras y de los ferrocarriles.

Desde luego se tiene la impresión de que esta recrudencia de la delincuencia tiene como fundamento básico la creciente miseria reinante en Alemania.

El último hecho vandálico se ha registrado en un departameneo de tercera clase del ferrocarril de Wiesbaden a Berlín.

El revisor halló el cuerpo de un hombre, al parecer muerto, pero no resultó no sufrir lesión alguna, hallándose solamente bajo los efectos de una fuerte cloroformización.

La dosis que los bandidos suministraron al viajero fué tan considerable que se teme por su vida.

Desde luego el atacado fué desposeído de cuanto llevaba encima de algún valor.

UN DRAMA

"Gansters" parisinos ejecutaron a un compañero en su propio domicilio

LA FEROCIDAD DE UN PERRO GUARDIAN

PARIS. — Se ha registrado un sangriento suceso que ha tenido por intérpretes a varios expresidiarios.

Varios de ellos, por diferencias todavía no especificadas con uno de sus colegas, llamado Joseph Casas, natural de Perpiñán, de 30 años de edad, han irrumpido en su domicilio y allí mismo le han asesinado bárbaramente.

El suceso ha producido honda emoción, porque es de nuevo género en París y se asemeja grandemente a los delitos de esa índole que tan frecuentemente perpetran los "gangsters" yanquis.

Casas habitaba en una modesta casa de la isla Peygrant, en el Sena.

Hacia las once de la noche los vecinos oyeron varias detonaciones, y al acudir al cuarto de Casas lo hallaron agonizando, sufriendo cuatro heridas de revólver, por las que se desangraba por momentos.

Se acudió en su auxilio, pero todo resultó en vano, y el infeliz falleció a los pocos momentos.

La policía sabe concretamente que Casas ha sido ejecutado en su propia casa por individuos de su propia categoría, que fueron a la isla en automóvil.

El patrono de la pensión ha declarado que Casas debía saber que le iban a matar, porque horas antes del suceso le ofreció un cigarrillo, diciéndole que probablemente sería el último que le daba.

Es posible que se halle una pista para la detención de los asesinos, porque el perro de la casa les persiguió sañudamente hasta el automóvil y arrancó jirones de sus trajes.

ASPECTOS Y VARIANTES RUSOS

Funciones de la "Torsing" contra las que protestan los diplomáticos

La mantequilla, el azúcar y la carne se vende en Rusia a precios tales, que solo pueden comprarlos quienes estén de paso en ella.-Protesta de los diplomáticos

INFORMACION SENSACIONAL

BERLIN. — Desde Moscou telegrafía un corresponsal particular la siguiente información:

"El Gobierno soviético reanuda las medidas vejatorias para los extranjeros.

Las medidas adoptadas por el Gobierno ruso en lo relativo al aprovisionamiento de los diplomáticos y periodistas extranjeros, adquieren las proporciones de una verdadera comedia.

A partir del día 27, diplomáticos y periodistas, que adquieren sus aprovisionamientos en el almacén llamado "Insnab", se ven obligados a pagar sus compras en moneda extranjera.

También desde el mismo día el almacén "Insnab" pasa a depender directamente de la "Torgsin", organización comercial que vende en dólares a precios netamente superiores a los del oro, productos como la mantequilla, el azúzar y la carne, hace tiempo desaparecidos de las míseras cooperativas destinadas a la población moscovita en general.

La "Torsing" únicamente servía para aquellas personas que se hallaban de paso en Rusia, pero no a los extranjeros que habitualmente residen en el país.

Más tarde utilizaron también dicho organismo aquellas personas que poseyendo todavía joyas o cualquier otro objeto de metal o piedras preciosas, quisiera venderlo a cambio de productos de lujo.

También utilizaron la "Torsing" los rusos que poseían parientes en el extranjero que les remitían dinero.

El objetivo principal de la "Torsing" era el de recaudar sumas para hacer frente a los importantes pagos efectuados por Rusia a los Estados Unidos y Alemania por la adquisición de maquinaria.

En un país como Rusia, en el que el Gobierno ejerce el monopolio del comercio exterior, ha suprimido toda competencia y concentra en sus manos todos los poderes políticos y comerciales, la medida de hacer pasar a diplomáticos y periodistas por las oficinas de la "Insnab" equivale a imponerles, como a todo el pueblo ruso, los precios arbitrariamente fijados por el Estado.

Si la "Torsing" vendiese sus productos a precios internacionales, la medida, aun siendo vejatoria, no tendría tanta importancia, pero el organismo de referencia expende sus productos a precios astronómicos.

Todo el Cuerpo diplomático acreditado en Moscou ha protestado dicho acuerdo del Gobierno soviético, adoptado sin la menor consulta.

Nos parece, además, una maniobra política contraproducente, porque dicha medida pone claramente de manifiesto las graves dificultades económicas a que se hallan abocados los soviets.

CARTELERA

Principal. — Compañía de Camila Quiroga.

A las seis y media, "La luna en el pozo".

A las diez y media, "Todo para tí".

Teatro Circo. — Temporada cinematográfica.

"Una hora contigo".

Sesiones tarde y noche.

Cinema Alhambra. — El salón predilecto del público distinguido.

"Mata-Hari", por Greta Garbo, Ramón Novarro y Lionel Barrymore. Sesiones a las cinco, siete, nueve y once.

Mañana, estreno de "La Wally".

Iris Park. — Por la mañana, cine infantil. Tarde, de tres a cinco, sesión corriente; a las cinco y a las siete, sesiones especiales: "La mala ley". A las cinco, baile por orquestina. Mañana y tarde, patines y golf. Noche, desde las nueve, sesión continua de cine, baile por orquestina, patines y golf. Tarde y noche funcionará la Mágica Fuente Luminosa.

Salón Doré

Mañana, lunes, ESTRENO

▼

Realizadores: el gran explorador Johnson y señora

▼

Primer film documental rodado totalmente en las selvas de Africa

▼

Algo que ennoblece el arte del cinema

URODONAL

disolvente del ácido úrico

se expende en frascos de triple cabida para una cura completa

?

A este interrogante, sólo cabe una respuesta categórica:

EL

ANUARIO GENERAL DE ESPAÑA

(Bailly-Baillière—Riera)

EDICIÓN DE 1932

4 TOMOS 4

LE INFORMARÁ EXACTAMENTE DE TODO EL COMERCIO, INDUSTRIA, PROFESIONES, ETC. DE ESPAÑA Y POSESIONES

54 MAPAS EN COLORES (los más completos que se han publicado)

SECCIÓN EXTRANJERA y pequeño Directorio Universal

Precio de un ejemplar completo: CIEN PESETAS (franco de portes en toda España)

EL ANUNCIO EN EL ANUARIO LE COSTARÁ POCO Y LE PRODUCIRÁ MUCHO

Anuarios Bailly-Baillière y Riera Reunidos, S. A.

Enrique Granados, 86 y 88 - BARCELONA

Cinematográfica Nacional Española, S. A.

Casa Central: Vía Layetana, 53

BARCELONA

Sucursal en Zaragoza: Zurita, 15

Instalaciones cinematográficas mudas y sonoras

"ERKO-CINÆS" Servicio técnico en toda España

Solicite detalles del nuevo modelo 1933, de crono "Erko-Cinæs" T. B. 5

Todo en un solo bloque — Garantía absoluta

Económico y silencioso

RON DE SANTIAGO DE CUBA BACARDI

GOYA

HOY: TARDE, a las 4'30 y 7. NOCHE, a las 10'30

ULTIMO DIA DE LA DIVERTIDA COMEDIA

JUGUETES DE HOLLYWOOD

Interpretada por RITA LE ROY, DONAID REED, CHARLES DELANEY, EDMOND BREESE y PHYLLIS BARRINGTON

MAÑANA, estreno de laextraordinaa producción sueca

SUS ULTIMAS HORAS

GABANES FABRIL DE 30 A 500 PESETAS

Producto selecionado de nuestros talleres. Estilos ingleses. Calidades únicas para esta Casa.

FABRIL MANUFACTURA DEL VESTIDO

Alfonso, 26-Coso, 113-Teléfono, 2949-1052

M.E.C.D. 2016

Cinema Aragón. — El cine de las películas selectas.

"El pecado de Madelón Claudet", por Helen Hayes, Lewis Stone y Neil Hamilton, y Noticiario Fox. Sesiones a las cuatro, cinco y media y siete y cuarto; continua desde las nueve.

Teatro - Cinema Parisiana. — "Greifer, el "as" policíaco", por Charlotte Susa y Hans Alberts, y "Papá se casa con mamá". Sesiones a las cinco y siete; continua desde las nueve.

Frontón Jai-Alai.—(Cinco Marzo). Hoy, domingo, grandes partidos a las cinco de la tarde. Primer partido: Taboada y Andoain contra Urrutia y Goenaga I. Segundo partido: Olaveaga y Ramos II contra Gárate II y Joaquín.

A las diez y media. Primer partido: Esquivel y Gárate contra Goenaga II y Modesto. Segundo partido: Irigoyen y Ulacia I contra Arruti y Guillermo.

Martes, tarde y noche.

Teatro - Cine Goya. — El más moderno salón de espectáculos.

"Juguetes de Hollywood", por Rita Le Roy, Donald Reed, Charles Delaney, Edmond Breese y Phyllis Barrington.

Sesiones a las cuatro y media, siete y diez y media.

Cinema España. — Avenida de Madrid. Hoy gran sensación causará el estreno del muy intrigante y emocionante drama "La dama misteriosa", por la elegante y primera figura del arte mudo Greta Garbo. Sesiones tarde y noche.

Aristocrático Salón Doré. — "Carceleras", producción sonora española.

Cine Victoria.—Salón de moda. "Indeseable", por Elissa Landi.

UN BANQUETE

En honor del inspector provincial de Sanidad, señor Bercial

Anoche se celebró en el comedor del Casino Zaragoza un banquete-homenaje al doctor Bercial, organizado por los técnicos santarios de la provincia, para celebrar el ingreso del homenajeado en la Academia de Medicina.

Asistieron a la comida los señores González, Chóliz, De Gregorio, Palomar, Lázaro Sebastián, Liria, Rodríguez Mata, Abós, Respaldiza, Palacio, Midou, Guallar, Gómez y Oliver, en representación de Colegios de Médicos, odontólogos, Farmacéuticos, veterinarios, dispensarios, etc.

A los postres, y después del señor Oliver, don Aniceto Bercial hizo uso de la palabra, con la galanura en él característica, para agradecer el homenaje a todos los presentes.

NECROLOGICAS

Falleció el 27 de los corrientes, a los 89 años de edad, la respetable señora doña Rafaela Uguet Puértolas, emparentada con distinguidas familias zaragozanas.

Era una dama muy virtuosa y de un gran corazón, exteriorizado en la bondad de todos sus sentimientos y acciones.

Por su alma serán aplicadas las misas que se celebren en el santo templo metropolitano del Pilar, en la capilla de San José, mañana, 31, de ocho a doce, inclusive.

Testimoniamos a sus sobrinos y demás familia nuestro muy sentido pésame.

NOTICIAS DE ULTIMA HORA

Curiosa y un tanto fantástica relación de la fuga del general Barrera

BANQUETE DE RADICALES SOCIALISTAS

MADRID. — Los elementos que han formado el partido disidente del radical socialista se han reunido esta noche en banquete.

Hicieron votos por el engrandecimiento del núcleo que acaban de formar.

LOS DETUVIERON AL REUNIRSE CLANDESTINAMENTE

MADRID. — Esta noche ha sorprendido la Policía una reunión clandestina de elementos comunistas en un baile en los Cuatro Caminos.

Fueron detenidos unos cincuenta de los reunidos.

EL SEÑOR GOICOECHEA CONTINUARA EN LA CARCEL

OVIEDO. — La Audiencia ha denegado el recurso de apelación contra el procesamiento y prisión elevado por el exministro señor Goicoechea.

No se reforma el auto de procesamiento y el detenido continuará en la cárcel.

EL PETARDO QUE PARECE INEVITABLE

VALENCIA. — En la fábrica de tejidos de yute Follós, cuyos obreros plantearon recientemente un conflicto, ha estallado un petardo.

Los daños fueron de escasa importancia.

PARO RESUELTO

VALENCIA. — Ha quedado solucionada la huelga de los toneleros de Torrente.

El lunes reanudarán el trabajo.

NO SE FUGO POR ALLI EL GENERAL BARRERA

BARCELONA. — Los periódicos de la noche publican una carta del administrador del duque del Infantado, en la que niega que haya la menor exactitud en la versión dada a la fuga del general Barrera por una finca de aquel señor, en el pueblo lindante con el territorio francés.

Niega igualmente que en la casa haya puertas secretas, ni resortes ni salidas anormales.

Y termina lamentando que ahora la Guardia Civil no vigile el pueblo en la forma que lo hizo hasta hace algún tiempo.

EL JEFE DEL GOBIERNO FRANCES HACE UNAS MANIFESTACIONES Y SALE HACIA ESPAÑA

PARIS. — El señor Herriot ha marchado a Poitiers para desde allí continuar su viaje y visitar España.

Se advirtió en él evidente cansancio, ocasionado por el enorme esfuerzo que ha tenido que realizar estos días con motivo del formidable trabajo que le ocasionó la difícil situación política internacional.

En la estación conversó con los ministros y luego, separadamente, con el de la Guerra.

Cuando el tren estaba a punto de partir el señor Herriot volvió a recibir a los periodistas españoles, asegurándoles, como lo hizo ayer, que el viaje no tiene otra finalidad que la de llevar el saludo de una República vieja a una nueva.

—Me adhiero de todo corazón—agregó—al homenaje que el Parlamento dedicó anoche a la República española. Deseo, señores, que cada uno de ustedes contribuya a desvanecer las fábulas, las novelas relacionadas con mi viaje, lanzadas por quien ha pretendido impedir que lo realizara. Deseo igualmente que envíen ustedes, en mi nombre, un cordial saludo al glorioso pueblo español, al que mis labios dirán que no es cierto lo que me atribuyen quienes han lanzado a la circulación absurdos que estuvieron a punto de hacerme desistir del viaje.

UNA CURIOSA REFERENCIA DE LA FUGA DEL GENERAL BARRERA DESPUES DEL MOVIMIENTO DE AGOSTO

BERLIN. — Se conoce aquí una curiosa referencia de las andanzas del general Barrera desde el fracaso del movimiento del 10 de agosto, en Madrid, hasta su salida de España en los primeros días de septiembre.

Una vez derrotados los sublevados el general se dirigió al aeródromo de Getafe, desde donde marchó a Pamplona en una avioneta tripulada por el oficial señor Ansaldo.

Descendió el aparato en las inmediaciones de la capital navarra y el general se puso al habla con elementos de la guarnición, a los cuales pidió que realizaran otro intento lanzándose a la calle, a pesar del fracaso en Madrid.

Todos ellos se le negaron y entonces pensó en la conveniencia de ponerse al habla con determinadas personas.

En la avioneta marchó a Biarritz. Llegó por la tarde. Allí conferenció con el Estado Mayor de los conspiradores y decidió regresar a España, convencido de que el movimiento había de triunfar.

Buscó un avión de mayor potencia que la avioneta, pero no le fué posible conseguirlo y entonces regresó a España en el pequeño aparato.

Este aterrizó en Getafe y el general se puso al habla con su familia telefónicamente.

Sus familiares le dieron cuenta de lo que había ocurrido y después supo que en Sevilla también había fracasado el movimiento del señor Sanjurjo.

Impertérrito en su idea el general negó que fuese verdad lo que decía el Gobierno.

Afirmó:

—El Gobierno dirá lo que quiera, pero yo tengo confianza en el triunfo.

Y de nuevo se remontó la avioneta y ésta descendió en el aeródromo de Tablada, donde el señor Barrera hubo de resignarse ante la realidad de los hechos.

Los aviadores de Tablada no le quisieron facilitar gasolina y el general se vió en la precisión de que el aparato descendiese por falta de combustible, en pleno campo, en las cercanías de Córdoba.

Lograron aprovisionarse de gasolina porque se la cedió el conductor de una camioneta.

A campo raso pasaron la noche el general y el oficial y al amanecer se remontaron y llegaron al aeródromo de Getafe por tercera vez en tres días.

Era la mañana del día 12.

En el aeródromo convinieron los señores Barrera y Ansaldo en que cada uno debía buscar la salvación por su lado.

El general tomó un taxímetro y entró en Madrid por la Ciudad Universitaria.

Descendió del coche y fué a una iglesia, entrando por una puerta y saliendo por otra.

Desde el templo marchó a casa de un amigo, que le tuvo oculto diez o doce días.

El señor Barrera leía en los periódicos que se le creía escondido en Barcelona y que allí se realizaban investigaciones buscándole.

Durante los días de su encierro le creció la barba de modo que le desfiguraba sin necesidad de utilizar postizo.

Se puso unas gafas y un traje de mecánico y así caracterizado marchó por la calle de Alcalá, siguió hasta las Ventas y durante ocho días se dirigió hacia Jaca, a donde llegó después de utilizar toda clase de vehículos, incluso carros a caballerías de arrieros. Parte del viaje lo hizo a pie, y la última etapa la realizó como pasajero de uno de los autobuses de línea.

En Jaca pasó la noche

Al día siguiente pasó el Pirineo, y una vez en Cotterest el falso mecánico volvió a ser el general Barrera.

Esta referencia de la fuga pudo ser publicada en el diario de Buenos Aires "La Nación", pero el embajador de España creyó hacer un favor al Gobierno ocultando la noticia.

Por falta material de espacio aplazamos hasta el próximo martes la publicación de la crítica teatral, de nuestro compañero señor Cistué de Castro, a la obra estrenada anoche por la Compañía de Camila Quiroga, en el teatro Principal, "La luna en el pozo"

GOYA

Mañana, estreno de la extraordinaria producción sueca

SUS ULTIMAS HORAS

Producción cinematográfica de moderna y excelente técnica.

Admirable adaptación musical.

Interpretada por BJORN BERGULND e INGERT BJUGGREN

Dos golosinas, dos alimentos

COCOCHU
PAQUETE 200 GRAMOS:
85 CÉNTIMOS

ARCO IRIS
PAQUETE 200 GRAMOS:
SIETE SABORES
UNA PESETA

Obleas de barquillo, con una fina capa de dulce perfumado, las Arco Iris, y un rico relleno de coco fresco de Ceilán, las Galletas Cocochu.

Golosinas muy sabrosas; pero, a la vez, verdaderos alimentos por los productos nutritivos que contienen. Compare usted nuestras Cocochu y Arco Iris con otras galletas de barquillo corrientes: se dará cuenta en seguida de su superioridad.

ARTIACH

ARCO IRIS

Las precauciones y cuidados de la elaboración hacen que las Cocochu, bien guardadas, se conserven indefinidamente frescas y crujientes. No se enrancian.

COCOCHU

M.E.C.D. 2016

UNIVERSIDAD DE ZARAGOZA

Cursos para el público en general

"La Universidad de Zaragoza se dispone a renovar su vida en todos los aspectos necesarios para darle el tono y rango que corresponden al más alto centro de cultura de la región aragonesa en estos momentos de transformación nacional. Aspiración principal suya es, entre otras, llegar a ser una verdadera Universidad popular de la región, que acerque a la alta cultura e interese por la vida universitaria a todas las clases sociales. Un primer ensayo en este sentido es el constituído por las enseñanzas que durante el presente curso académico ofrece al público en general, del que espera una justa correspondencia. Estas enseñanzas se darán en el edificio de las Facultades de Medicina y Ciencias aquellos días y a aquellas horas de la tarde que resulten preferidos por la mayoría de las personas inscritas como asistentes. La inscripción—gratuita, como en general estas enseñanzas—queda abierta hasta el día 5, inclusive, del próximo mes de noviembre, en la conserjería de las Facultades mencionadas, durante todas las horas en que esta dependencia se halle abierta. En la papeleta de inscripción para indicar cada persona los días y horas de su preferencia y también los temas no incluídos en la lista siguiente que le interesaría fuesen tratados. La Universidad tendrá presentes estas indicaciones en la organización de estas enseñanzas para cursos sucesivos. A las conferencias y lecciones podrán asistir las personas no inscritas, pero a las inscritas se les reservará el puesto y sus preferencias decisivas en la fijación de los días y horas. La Universidad dará certificados de asistencia a las personas que debidamente los soliciten y merezcan.

Las enseñanzas que la Universidad ofrece al público en general por este curso, son las siguientes:

1.ª El cosmos y el microcosmos de la física actual. Seis lecciones teóricas y experimentales sobre la estructura del Universo y del átomo; en noviembre y diciembre. Profesor, Cabrera.

2.ª Qué es la luz. Cuatro lecciones experimentales y teóricas a fines de febrero y principio de marzo. Profesor, Velasco.

3.ª El combustible líquido problema mundial. Tres conferencias en marzo y abril. Profesor, Calamita.

4.ª Cinematografía sonora y televisión. Tres conferencias en enero. Profesor, Sánchez Peguero.

5.ª Selección y herencia. Tres conferencias en enero. Profesor, Pi Suñer.

6.ª Las maravillas del corazón; una conferencia en noviembre. Los primeros fenómenos de la vida; tres conferencias en noviembre y diciembre. Profesor, Sánchez Guisande.

7.ª La medicina curativa en sus conocimientos vulgares. Lo que se debe saber del valor curativo de los agentes naturales: luz, aire, agua, alimentos, etc. Lo que el profano en medicina no debe ignorar respecto a la curación de enfermedades por medicamentos. Errores y prejuicios perniciosos. Curanderismo. Tres conferencias en febrero. Profesor, Lorenzo Velázquez.

8.ª Las tendencias naturistas actuales, desde el punto de vista higiénico. Naturismo y primitivismo. El ejercicio muscular y la salud. Hidroterapia e higiene. Tres conferencias en noviembre. Profesor, Conde Andréu.

9.ª La medicina preventiva ante la salud pública. Dos conferencias en enero. Profesor, Aznar Molina.

10. Higiene del trabajo profesional y en particular del trabajo intelectual. Cuatro conferencias en los meses de primavera. Profesor, Muniesa (J. M.)

11. La escuela psico-analítica de Freud. El pansexualismo. Las neurosis de la edad juvenil. Dos conferencias en diciembre. Profesor, Oliver.

12. El concepto sentimental y el concepto reflexivo del Estado a través de la Historia. Seis conferencias en noviembre y diciembre. Profesor, Moneva.

13. Los Parlamentos. Tres conferencias a partir del 15 de enero. Profesor, Vicente Gella.

14. El Derecho civil y la Constitución española de 1931. Cuatro conferencias en enero y febrero. Profesor, Sancho Seral.

15. La Constitución española de 1931 y la cultura (religión y enseñanza). Una conferencia semanal entre el 15 de enero y el 15 de marzo. Profesor, Gaos.

16. Las exigencias científicas, técnicas y político-sociales del proceso y la reforma de la ley de Enjuiciamiento civil. Tres lecciones a últimos de febrero y principios de marzo. Profesor, Prieto Castro.

17. La doctrina social de León XIII y Pío XI. Comentarios a las Encíclicas "Rerum novarum" y "Quadragésimo Anno". Cuatro conferencias en noviembre y diciembre. Profesor, Sancho Izquierdo.

18. Las crisis económicas y la coyuntura. Cuatro conferencias en noviembre y diciembre. Profesor, Muñoz Casayús.

19. La tierra y la vida histórica. Ocho conferencias en noviembre y diciembre. Profesor, Giménez Soler.

20. La Humanidad primitiva. Tres lecciones sobre prehistoria, en enero. Profesor, Boya.

21. La vida política, económica y social en la alta Edad Media. Seis conferencias en los meses de primavera. Profesor, Usón.

22. Instituciones medioevales españolas. Seis conferencias en enero y febrero. Profesor, Salarrullana.

23. Problemas internacionales en la Edad contemporánea. Una lección mensual durante el curso. Profesor, Arregui.

24. Literatura española contemporánea. Poesía: Parnasianos. Juan Ramón Jiménez. Ultimas tendencias. Teatro de ideas: Benavente. Poético: Villaespesa y Marquina. De costumbres: Los Quintero y Arniches. Novela: Blasco Ibáñez, Baroja, Pérez de Ayala. Nueve sesiones de lecturas comentadas de enero a abril. Profesor, Castro.

25. El arte románico aragonés. Cuatro conferencias con proyecciones y excursiones en abril. Profesor, Miral.

26. Introducción a la Filosofía. Seis conferencias en noviembre y diciembre. Profesor, Gaos.

27. Cómo leer, estudiar y disponer la documentación del trabajo científico. Ocho lecciones de enero a marzo. Profesor, Galindo.

EN LA ESTACION DE CASETAS

Unos ladrones desprecintan un vagón

Al hacer una requisa en el material móvil, detenido en la estación férrea de Casetas, el guardia-playa Pío López Francés comprobó que en la vía sexta, línea del Norte, había un vagón de mercancías desprecintado, con la puerta abierta.

Dió cuenta de su hallazgo el jefe de la estación; acudieron los empleados y comprobaron la falta de tres bultos de una expedición de Zaragoza para Reinosa.

La Guardia Civil realiza pesquisas activas para descubrir y capturar a sus autores.

AL COMERCIO EN GENERAL

El horario de invierno para los establecimientos

Recibimos esta nota:

"El Jurado Mixto del Comercio en general recuerda que a partir del día primero de noviembre próximo comenzará a regir el horario de invierno para la apertura y cierre de los establecimientos y que es el siguiente:

Por la mañana, de nueve a trece.

Por la tarde, de quince a diecinueve.

También acordó el Jurado, en su sesión celebrada el día 28 pasado, recordar a los señores comerciantes la obligación que tienen de cerrar sus establecimientos a las horas en punto señaladas, a fin de que no incurran en las sanciones previstas por las leyes sociales".

URGENTE

La señorita Juana López, que vive en Jesús, 39, 2.º (Arrabal), ha presentado en "Fabril Manufactura del Vestido" el ticket 2.676 para recoger el magnífico aparato de radio "Echophon", regalado por el mes de Sptbre.

R. MARIN YASELI
ODONTOLOGO
Enfermedades boca y dientes.-Rayos X
Consulta de 11 a 1 y 4 a 7
D. JAIME I, núm. 46

LA VIDA OBRERA

SASTRES DESTAJISTAS

Recibimos esta nota:

"A los destajistas y gremio de sastrería en general: Se os invita a la tercera conferencia profesional, que tendrá lugar mañana, 31 del corriente, a las diez de la noche, en nuestro domicilio social, Estébanes, 2, principal. Dicha conferencia estará a cargo del competentísimo maestro sastre patrono don Joaquín Martínez.

El tema que desarrollará es "Trazado sobre medidas directas". Os saluda, *La directiva*".

SOCORRO ROJO INTERNACIONAL (S. E.)

Se nos pide que publiquemos esta nota:

"La comisión organizadora del S. R. I. en Zaragoza pone en conocimiento de todos los trabajadores y simpatizantes que para mañana, 31 del actual, y hora de las siete de la tarde, en el Círculo Instructivo del Castillo, paseo María Agustín, 35, se celebrará una asamblea en la que se discutirá el siguiente orden del día:

1.º Gestiones de la Comisión.

2.º Lectura, discusión y aprobación de los nuevos Estatutos por los que se regirá el S. R. I.

3.º Ruegos y preguntas a la Comisión.

Dada la importancia del acto rogamos la más puntual asistencia, quedando invitados todos los trabajadores.

Por la Comisión organizadora, *Alfredo García, Angel Sádaba*".

INTERESES DEL COMERCIO

La reunión celebrada por la Cámara

Ha celebrado sesión esta Cámara, habiéndose adoptado los acuerdos siguientes:

Fué aprobado un dictamen de la Comisión de Enseñanzas, en el que se proponía el régimen que ha de establecerse para las enseñanzas que facilita la Cámara a la dependencia mercantil durante el presente curso.

Se acordó secundar la iniciativa del Colegio Pericial Mercantil para conseguir que la Escuela de Comercio de Zaragoza se convierta en escuela de altos estudios mercantiles, como se ha hecho en La Coruña y Bilbao.

Apoyará también la Cámara una gestión de la Cámara de Reus, sobre los créditos bloqueados en países extranjeros.

Dióse cuenta de una carta del señor ministro de Hacienda, contestando a la petición que se le formuló sobre supresión del impuesto a los artículos de lujo; de otra comunicación del señor ministro de Obras Públicas, sobre la construcción de la autopista Barcelona a Bilbao, y de un escrito del señor alcalde de Zaragoza, sobre el proyecto de Estación Central de autobuses.

Por indicación del Sindicato de Iniciativa insistirá la Cámara en sus peticiones hechas ya anteriormente para conseguir que se incluya entre las carreteras de firmes especiales la de Zaragoza a Canfranc.

Fueron leídas dos comunicaciones de la Cámara de Astorga, sobre los presupuestos del Estado y sobre alquiler de locales ocupados por el comercio y la industria, y se acordó apoyarlas.

Dispuso la Cámara, a petición de algunos agentes recaudadores de Contribuciones, cumplir lo dispuesto en las leyes sobre la recaudación de las cuotas de la Cámara que desde el año próximo serán cobradas por aquellos mismos agentes de la Contribución.

Secundará la Cámara la petición de la de Valladolid, sobre inclusión en el proyecto del Código Penal del delito de deudas mercantiles para evitar los fraudes que constantemente se cometen.

Dióse por enterada la Corporación de un escrito del Consejo Superior de Cámaras, sobre interpretación del artículo segundo de la ley de Derechos reales y de un escrito de la Cámara de Cádiz, sobre aplicación del impuesto de Utilidades a los comerciantes individuales.

Pasó a la Comisión de Hacienda una propuesta sobre arriendo de la valla de un solar de la Cámara para instalar en ella anuncios.

Después de leída una carta en la que expresaba su gratitud el señor Lorenzo Pardo por la felicitación que le envió oportunamente el presidente de la Cámara al deparse sin efecto su procesamiento, se acordó que constara en acta la satisfacción que había producido aquel hecho a la Corporación, por el cual se había reconocido plenamente la honorabilidad intachable del señor Lorenzo Pardo, que fué miembro cooperador de la Cámara.

Pasó a la Comisión de Hacienda la propuesta formulada por el señor Díez para prestar apoyo material por parte de la Cámara a los altos estudios mercantiles en caso de que se establezcan en dicha Escuela de Comercio.

La Cámara felicitó al señor Díez por su elección para presidente del Colegio Pericial Mercantil.

Se envió a la Comisión de Contribuciones una consulta formulada por el señor Cano, sobre aplicación de la ley de Utilidades y estimación de las amortizaciones.

Se acordó, a ruego del señor Lazcano, llamar la atención de las autoridades sobre las sustracciones de carbón y de otras mercancías que se realizan en las estaciones de ferrocarriles y sobre las ventas clandestinas que en ellas se efectúan.

A ruego del señor Blasco pedirá también la Cámara que los recursos contra los acuerdos de los Comités Paritarios se tramiten y resuelvan dentro de los plazos legales obligados.

Y no habiendo más asuntos de que tratar se levantó la sesión.

GUIA MEDICA

FARMACIAS de GUARDIA en la presente semana

FARMACIA DOCTOR FACI
COSO, número 94=Teléfono 17-80
EN ESTA SEMANA, ABIERTA DIA Y NOCHE

CASTAN. — Avenida América, 2.
CASTEJON.—Cinco de Marzo, 18.
ANIENTO.—Avenida Madrid, 34.
CLEMENTE ALLOZA. — Mayor, número 9.
MAYOR.—Miguel Servet, 21.
GOMEZ.—San Pablo, 51.
VELASCO.—Torre Nueva, 6.
MENDEZ.—Romareda, 8.

GARGANTA, NARIZ Y OIDO
Dr. ALONSO LEJ
Profesor de la Facultad de Medicina
ALFONSO I, número 21, principal
(Entrada, Torre Nueva, 44)

Dr. JOSE DUERTO
Consulta de 12 a 2 y de 5 a 7
CALLE DEL COSO, número 95

ANALISIS CLINICOS
Dr. de G. Rocasolano Turmo
Vacunoterapia y Análisis Clínicos.
Tratamiento eficaz y rápido de forúnculos y supuraciones rebeldes.
Consulta de 8 a 6
PASEO SAGASTA, 26 cuadruplicado
Teléfono 43-48

DISPONIBLE

MEDICINA INTERNA
RUIZ MOSSO
Medicina general
CALLE DE COSTA, número 14
Consulta de 8 a 5

ENFERMEDADES DE LA MUJER
C. SORIANO PEREZ
Partos. — Rayos X. — Diatermia.
Electricidad médica y Sol de altura
Consulta de 6 a 8
CERDAN, 38. — Teléfono 39-54

CORAZON, PULMONES, RAYOS X
Dr. LOPEZ BUERA
Consulta: 12 a 1 y 4 a 6
CALLE DEL COSO, número 47

PIEL Y VIAS URINARIAS
Dr. LAMBAN FALCON
Especialidad de la piel
Consulta de 12 a 1 y de 3 a 5
COSO, 132 duplicado

CLINICA MURO
Sífilis - Venéreo-Matriz - Impotencia
Consulta de 11 a 2 y 6 a 9
MARTIRES, 16, pral.—Teléf. 17-87

NIÑOS
DOCTOR PEREZ ALBERT
Enfermedades de los niños
Rayos X
Consulta de 11 a 1 y 3 a 5
ALFONSO I, 28. — Teléfono 26-28

ODONTOLOGOS
Dr. MUNDI
Médico dentista
Consulta de 10 a 1 y 3 a 7
COSO, 8, entrel. (frente Audiencia)

SALDUBA HOY
Cannelonis Graten. . . . . 2'00
Tournedó Salduba. . . . . 3'50
Aperitivo, Merienda y Salida de Teatros
GRANDES CONCIERTOS

M.E.C.D. 2016

REPORTAJES DE "LA VOZ DE ARAGON"

La penuria de edificios públicos: Todos ellos, aun los más recientes, se han quedado estrechos

Entre las nuevas edificaciones de la plaza de la Constitución, emporio de la vida local, es ya un anacronismo la fachada de lo que todavía llaman Palacio de la Diputación provincial.

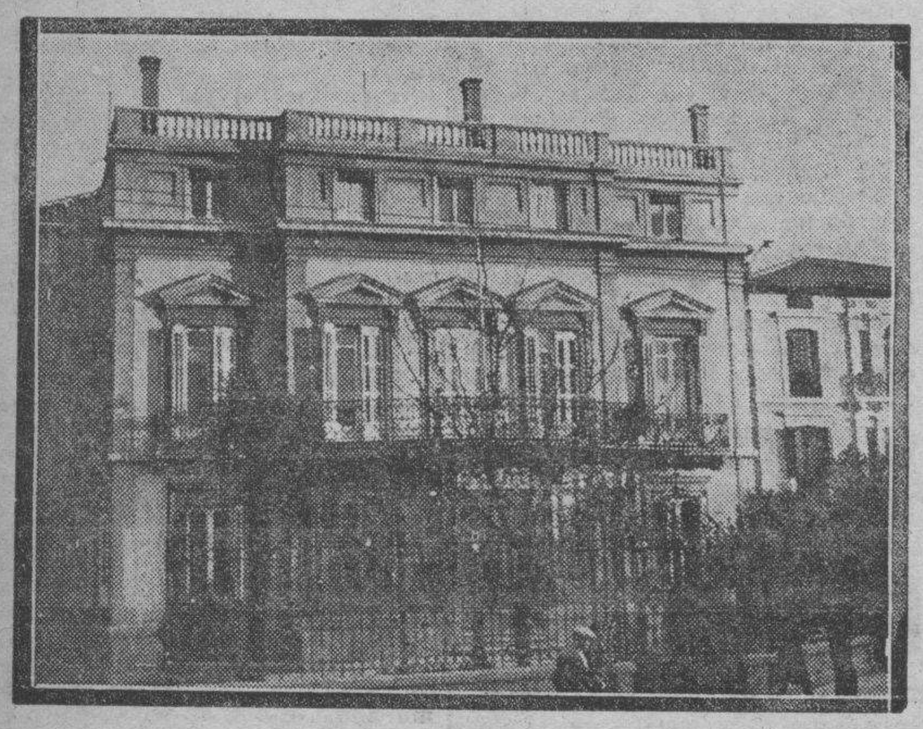

Aquí está instalado el Gobierno civil, en este hotelito inadecuado para ello.

¿Qué pasa con los edificios públicos de Zaragoza que siempre "resultan pequeños"?

Pasa, sencillamente, que en Zaragoza no se construyen apenas edificios de éstos, y cuando se construyen se hacen tan raquíticos, tan "para el momento", que en seguida hay planteado problema de capacidad.

No se construyen apenas, decimos, edificios públicos. Y hay que estar siempre pensando en aprovechar éste o el otro para tal o cual servicio.

Caso típico es el del Ayuntamiento. ¿Cuántos años lleva Zaragoza sin Casa Consistorial? Se derribó la que había en la calle de Fernando el Católico, por ser insuficiente, y no se construyó casa nueva. Un gran absurdo. Provisionalmente se instaló la Casa Consistorial en la antigua Academia. Y allí sigue. Allí sigue, sin que el edificio se preste a tal cosa, a pesar de las obras que se han ido realizando. Ni la situación, ni la mezquindad del edificio responden a una capital de esta categoría.

Ahora se habla de que, en el caso de construirse la Ciudad Universitaria, el Ayuntamiento podría ser instalado en la Facultad de Medicina. Otro aprovechamiento. No nos explicamos qué clase de terror es la que hay aquí a alzar una Casa Consistorial en serio, como la tienen todas las ciudades del mundo, ni por qué el Municiupio ha de ir peregrinando por edificios remendados. Si el edificio de la Facultad no sirve ya para Facultad, ¿por qué ha de servir para Casa Consistorial?

Tampoco la provincia tiene mucho mejor acomodo, aunque más céntrico. La Diputación dispone de un palacio arcaico, ni meritorio por su antigüedad, ni suntuoso por ser cosa moderna. Una verdadera birria de palacio, muy presentable en el siglo XIX, pero impropio de este segundo cuarto de siglo. Hace ya años, por insuficiencia de local, se buscó alojamiento para el Gobierno civil, antes instalado en la Diputación. Y convengamos en que tampoco es precisamente un palacio el edificio del Gobierno. Un hotelito particular, habilitado para fonda cuando la Exposición, y luego aprovechado para oficinas y habitaciones particulares del gobernador.

Igualmente mezquina resulta ya la Capitanía general, acaso suntuosa un día, no hoy, cuando cualquier familia regularmente acomodada dispone de mejores habitaciones que las que tiene la primera autoridad de la Región militar.

No hay edificio para Delegación de Hacienda, a pesar de los años que van transcurridos desde que se dijo que iba a alzarse uno. La Delegación de Hacienda sigue en donde estuvo la Normal de Maestras. La Normal de Maestras se acopló a la Escuela de Comercio, porque tampoco había casa para la Normal de Maestras.

El Instituto ha sido preciso ampliarlo con el antiguo colegio del Salvador, porque era también pequeño.

La Facultad ya hemos dicho que resulta insuficiente.

En el Hospital hay un verdadero problema para acoger al número de enfermos que solicitan la entrada.

Igual problema se vislumbra en el Manicomio.

La cárcel—un edificio construído hace tres años—no cubre las necesidades actuales, como certeramente señalaba ayer el doctor Rey Stolle.

El edificio de Correos, que tanto costó conseguir, después que los beneméritos funcionarios de ese Cuerpo habían luchado denodadamente contra las pésimas condiciones en que estaban instalados en la calle de San Jorge, resulta, aún no lejana su inauguración, que es pequeño para los servicios postales.

No se encuentra alojamiento para los guardias de Asalto. Está todo tan aprovechado, tan agotado ya...

Y es que no se construye apenas, y todo es habilitar esto para aquéllo y aquéllo para esto, a ver si así hay manera de conjurar los problemas de instalaciones. Y así no se soluciona nada y, en cambio, se gasta dinero inútilmente. Tan inútilmente como cuando se logra, al ¡fin!, una construcción y ésta se hace raquítica.

Ahí tenemos, en la Puerta del Portillo, un edificio para Casa de Socorro, construído expresamente para Casa de Socorro, donde, según se dice, no es posible instalarla. Tampoco cabe. Y eso antes de la inauguración.

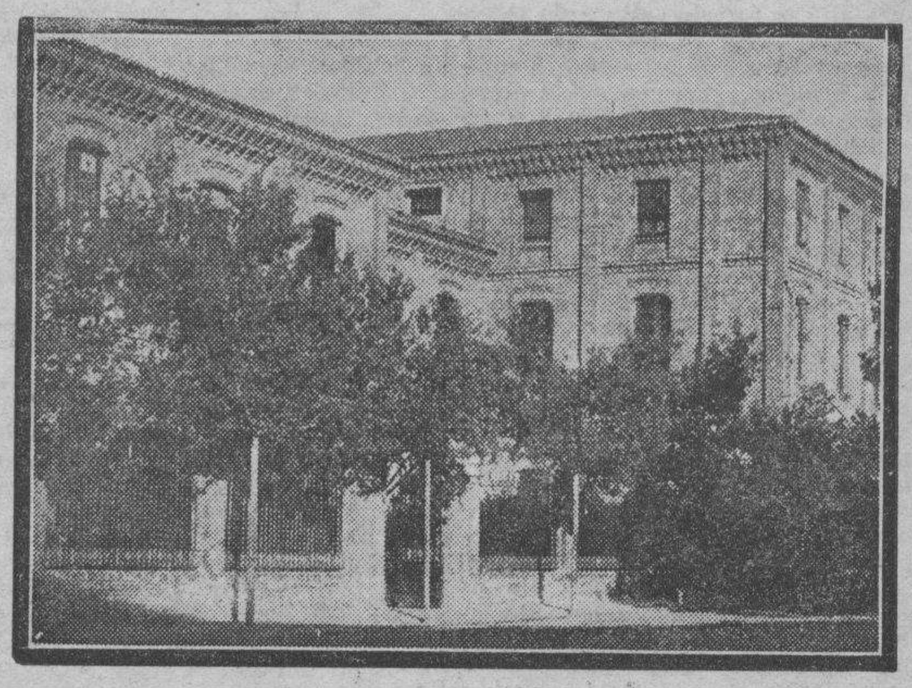

No hay edificio para Casa Consistorial. Hay este aprovechamiento de la vieja Academia, en un extremo de la ciudad; una instalación no ya sin grandeza, sino mezquina.

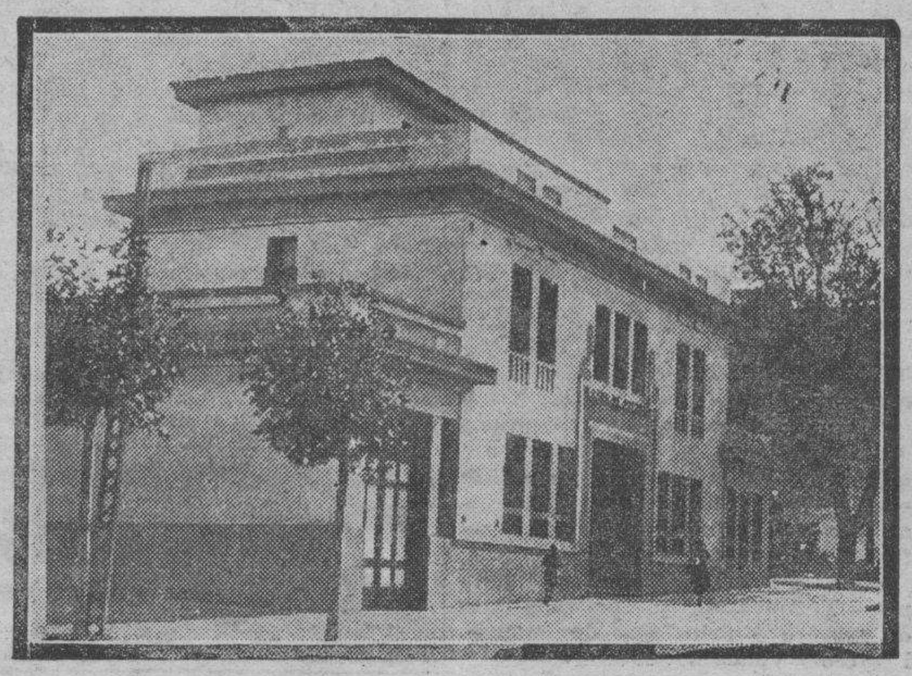

Antes de instalar la Casa de Socorro en este edificio construído para eso, se ha visto que no reunía condiciones para tal servicio.

Puertas afuera de la ciudad hay otros casos: los de las estaciones ferroviarias. Las estaciones ferroviarias de Zaragoza son tan mezquinas, tan pobres, tan antiguas, que no corresponden al movimiento actual de viajeros y mercancías, ni consiguientemente a la importancia de la capital. Ni siquiera la situación de Zaragoza en el trayecto Madrid-Barcelona ha valido a nuestra ciudad el remozamiento de esa vieja estación del Campo Sepulcro.

* * *

¿Se hará la Ciudad militar? ¿Se hará la Ciudad Universitaria? Una y otra contribuirían, a buen seguro, a aliviar un poco esta penuria de edificaciones. Pero siembre con la base obligada de los aprovechamientos, de tener que habilitar para Ayuntamiento una Facultad de Medicina, por ejemplo. Mientras, ahí sigue, en la exhuerta de Santa Engracia, el magnífico solar del Ayuntamiento que estaba destinado a Casa Consistorial y que se habilitó, hasta tanto se construyera, para parque de niños. Ni parque de niños, ni Casa Consistorial. Como parque, ha quedado abandonado. Como Casa Consistorial, sigue aún el criterio de que "eso" es un lujo.

También es ya pequeña la Facultad de Medicina. Verdad que el edificio no es nuevo. Pero, de todas suertes, aún se piensa que pudiera servir para Casa Consistorial. (Foto. A. de la Barrera)

LA VIDA MUNICIPAL

LA EDIFICACION POR COOPERATIVA EN LA ZONA DE ENSANCHE

La Federación Aragonesa de Cooperativas de Casas baratas ha solicitado del Ayuntamiento la fijación de las bases a que habrán de sujetarse las Cooperativas para la compra de terrenos, con el compromiso de edificar seguidamente.

EL ESTABLECIMIENTO DE AUTOBUSES AL CEMENTERIO

Los concesionarios de las líneas de autobuses a Torrero, Casablanca y Ensanche solicitaron ayer de la Alcaldía autorización para establecer servicio al Cementerio durante los días 31, 1 y 2 próximos.

El alcalde ejerciente les indicó la conveniencia de formular la petición ante el señor Pérez Lizano, próximo a regresar de Madrid, por tener conocimientos más amplios para resolver en este asunto.

INTERESES DE LOS BARRIOS

El diputado a Cortes señor Marraco estuvo ayer en la Alcaldía, interesando la instalación del teléfono en el barrio de Monzalbarba y tratando de un asunto de aguas, de interés para el mismo.

También visitó al alcalde ejerciente el del barrio de Alfocea, que solicitó la instalación del teléfono y el arreglo del camino de Juslibol a Alfocea, llamado de los Militares.

Pidió, además, que las obras que realizan en la escuela los obreros municipales, las hagan los obreros parados del barrio, que existen en considerable número.

LA POLITICA LOCAL

PARTIDO REPUBLICANO RADICAL (DISTRITO 1.º AFUERAS)

Se nos envía una nota:

"Se convoca, por la presente nota, a todos los correligionarios y simpatizantes de este distrito a la reunión que para tratar de transcendentales asuntos políticos del distrito tendrá lugar mañana, lunes, día 31 del corriente, a las diez de la noche, en los locales del Círculo Radical (4 de Agosto, 27, 1.º).

Se encarece la más puntual asistencia".

HOY, 20 PAGINAS

Son detenidos varios "profesionales" destacados

Ayer, por funcionarios del Cuerpo de Vigilancia, fueron detenidos los conocidos profesionales contra la propiedad Miguel Albors Samper, Vicente Marcos Solanas, José Jordán Marco y José Gil Albano (a) "El Morrut", reclamado por el Juzgado de instrucción de Palma de Mallorca por estafa de doce mil pesetas.

M.E.C.D. 2016

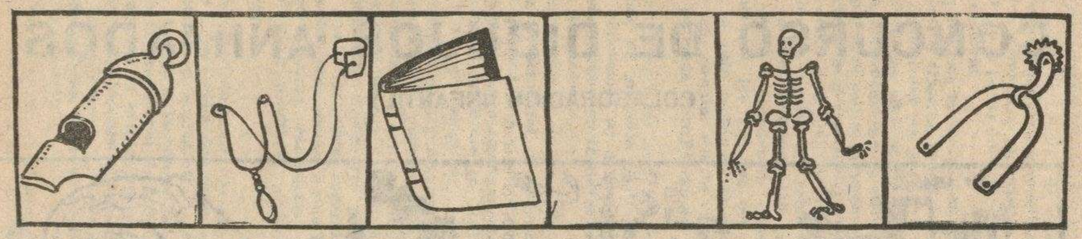

PIES, era la solución anterior. Esta vez haciendo lo de siempre, o sea combinando la inicial de cada cosa dibujada; a ver si halláis el nombre de algo que se emplea para ver.

CONCURSO DE CUENTOS INFANTILES

AMOR DE MADRE

En el pequeño pueblo de Roseland había una familia, la cual tenía cinco hijos, que no podían mantener; entre estos cinco contábase la más pequeña, que se llamaba Luisa, la cual era el regocijo de la familia. El padre era herrero, pero escasamente ganaba 50 céntimos diarios; la madre estaba afligida de ver tan grande miseria; ésta tenía una tía de quien era la casa en que habitaban.

Como he dicho, su padre no ganaba lo indispensable; compraban, pero tenían muchas deudas que pagar, y así, en una ocasión, el chico mayor fué a comprar leche, pero como debían y el tendero estaba aburrido, no le quería dar; éste le pidió, por favor, ya que era para su hermanita, pero le contestó que no.

Un dependiente movióle a compasión, le dió el dinero que costaba la leche y con él pagóla el niño.

Por fin, a su padre llegó una carta, que ponía el siguiente escrito: "Querido amigo: Te envío esta receta: mezclando 4 substancias de las que te dirán en la droguería, te saldrá cobre más barato que el de extracción. — Tu amigo, Luis Jooy muy peligroso).

Creyéndose Feliciano el padre de éstos) que allí estaba su fortuna, se probó a hacerlo, pero el disolver el último ingrediente, saltó y le dejó ciego. Acudieron varios señores y le llevaron a su casa; fué un momento de emoción para todos; lo metieron en la cama y sus hijos, cuidándole, estuvieron todo el día a su lado.

En aquel momento tuvo su madre un sueño que representaba que llegaba un abogado de una señora rica, y le dijo que aquella señora deseaba tener un niño, y si quería dejárselo para cuidarlo ella. Entonces Alicia, que así se llamaba la madre, se despertó y después de este sueño terrible, se dijo a sí misma: ¡Es mi hija y jamás la he de dejar de mi mano y protección¡.

P. J. KATI

Desde Tarrasa
estoy pensando en Aragón;
noble y generosa tierra,
no tendría corazón
si un recuerdo no le hiciera.
Aunque nacida en Cataluña,
no puedo menos de dedicar un re-
[cuerdo,
efecto que causó mi reciente viaje
a esos inolvidables pueblos:
Ontiñena y Belver de Cinca (Huesca)
cuna de mis padres y de mis abuelos.
Al pensar que tengo en Ontiñena
mis abuelos paternos,
abuelos Ambrosio y Teresa, un
abrazo;[
tíos Enrique y María, un abrazo y
[un recuerdo.
No olvido a Belver de Cinca,
pueblo de muchísimas flores
y con abundante fruta:
me daban, con mil amores,
mis vecinas amiguitas.
¿Qué quieres, tío José?;
¿qué quieres, tía Vicenta?;
te envío un millón de besos
para mi prima Carmeta.
Tampoco puedo pasar sin enviar un
[recuerdo
a mis amigos de Belver, que tanto
[quiero:
Teresina Peruga y la Carmen, del
[Callizo;
aquella noble y humilde Ignacieta
y la cariñosa Carmen de Benito.
Con todo corazón,
os hago una invitación
a las fiestas de Tarrasa;
con grande satisfacción
aquí tenéis vuestra casa.

TERESINA BERGUA CAMARASA
9 años.

EL RETRATO

Un señor americano que se había hecho muy rico por el trabajo tenía un hijo que marchó en muy temprana edad para las Américas en busca de fortuna. Pasado algún tiempo sin saber nada del hijo, murió el padre, dejando todas sus riquezas para su hijo. La Prensa de aquel país se encargó de publicar el testamento del americano para que su heredero se presentase a cobrar la herencia. Después de varios meses se presentaron a cobrar la fortuna tres jóvenes, uno de ellos el hijo; pero el juez discurrió una gran idea: mandó traer el retrato del difunto, y dijo: puesto que los tres queréis ser herederos voy a hacer una cruz en la frente; el que haga blanco en ella será el verdadero.

El primero tiró y clavó la flecha en un ojo; el segundo la clavó muy cerca de la frente; pero llegando el turno al tercero, dijo: yo no quiero clavar la flecha en una imagen de mi padre; prefiero mil veces la muerte que tirarle a mi padre. Entonces el juez vió que ése era su hijo, y dijo: ¡Que Dios te conceda larga vida y que emplees tu fortuna en buenas obras!

SILVINA FAJO
13 años. Robres.

La ensaimada con jamón a Pampito le va a saber, c'aro, a poquito

Rufa, la cocinera, ha hecho hoy ensaimada con jamón. Un plato de su invención que, a decir de la portera, no perderá la ocasión de dejarse la escalera para darse un atracón.

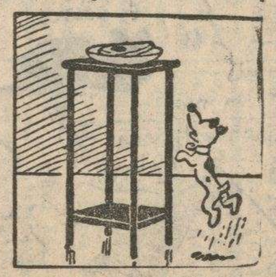

Pero "Pampito", que es un perro muy listo, ha olido la tostada. Escarba en su magín la idea y quiere que nadie le vea. ¡Le asusta el castigo con la tea! Pero esto lo estropea.

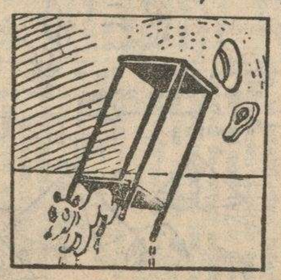

Debajo del velador, ha pedido un buen favor. Alza las patas traseras y de muy malas maneras viene abajo la ensaimada con jamón. La primera parte le salió muy cañón.

Cierra la boca asustado con la ensaimada que ha robado. Pone pies por delante. Un motor trepidante, no hiere el aire "atosigante" como "Pampito", que se va a banquetear un poquito.

M.E.C.D. 2016

Página infantil

Aventuras del sabio Canuto, que es tan listo como bruto

(Continuación)

EL "TU-TU"

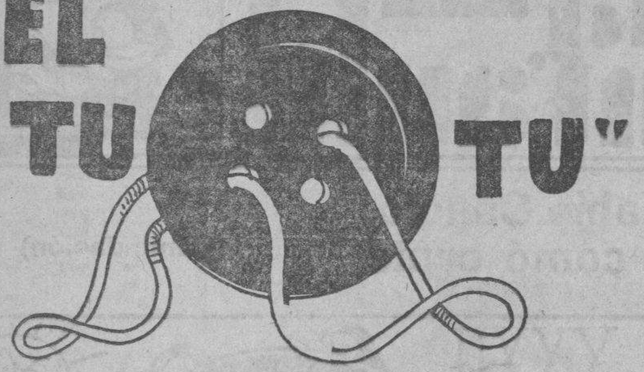

Como me figuro que estaréis ya hartos del "yo-yo", os brindo el "tú-tú". Desde luego, os prevengo que tan imbécil o soso es el uno como el otro; pero por aquello de alternar, si queréis emplearlo, no tenéis más que pasar por los ojos de un botón, como indica el grabado, un trozo de cordel fino, cuyos cabos deben atarse y cogiéndolo por los extremos, no hay más que estirar y encoger, para que el "tú-tú" (llamémosle así desde ahora) empiece a girar con rapidez vertiginosa.

Resulta barato, sencillo y tan aburrido como el "yo-yo".

Desde luego, el invento no es mío. Se atribuye, como toda esta clase de inventos, al Tonto de Capirote.

ROMPECABEZAS

Se ha perdido el pastor. ¿Queréis ayudarme a buscarlo?

CORRESPONDENCIA

Francisco Huguet Más.—Aceptado y publicado.

Baltasar Royo.—Entra en turno.

V. Jimeno. Alpeñés.—Saldrán oportunamente.

José Luis Jiménez. Alforque. —Saldrá.

Juan y Mariano Jimeno. — Muy bien. Pasan al turno correspondiente.

Gregorio Vismando. Pedrola.—Gracias por el favor que me haces. No tengo automóvil, ni tan siquiera volquete. No tengo más que un buen deseo, y es el de haceros pasar los domingos lo mejor posible con la Página Infantil. De todos modos, ya lo sabes: cuéntame como a un buen amigo tuyo. El cuento, que me ha gustado mucho y a mis ocho hijos, a quienes se lo he leído, saldrá muy pronto.

Francisco Ibáñez.—Entra en turno para su publicación.

VUESTRO SECRETARIO

Aforismos de un médico práctico

Las curaciones que me dejan más satisfecho son las que dieron menos ganancia al boticario.

Los negros tienen mejor olfato que la raza blanca, de modo que la ropa de color conserva más los olores entre su tejido.

Si los especialistas en enfermedades del estómago tuviesen la clientela que el bicarbonato de sosa, todos serían millonarios.

¡Qué error, creer que el extracto de carne puede sustituirla! Un excitante no renueva fuerzas, ni se puede dar en gran cantidad.

Me he llevado la vida predicando contra el intrusismo, y ahora recuerdo que la condesa de Chinchón me dió a conocer la quina, Preestnitz la hidroterapia, y Raspail el desinfectante: tres intrusos necesarios para mi gloria.

DR. PINILLA

PRO-PAZ

A mi querido amigo Francisco de Asís Soler.

Barcelona.

Gran interés tenía de llegar al domingo para ver en la "Página Infantil" tu contestación a los artículos de Josefina Ferrando y mío; pero como han transcurrido cuatro domingos y sin aparecer nada tuyo, ya creía habrías olvidado a tus hermanos de Aragón.

Por fin, han vuelto a aparecer tus escritos, que por cierto me llenaron de alegría al abrir el periódico, que —bien puedes creerlo— los hallaba en mucha falta.

Con mucho gusto acepto la petición que me haces de tener correspondencia particular entre ambos, la que contestaré y veré de aprovecharme de tus lecciones. ¿Cómo no he de aprovecharme si lo que más aconsejas es la paz, que sin ella es imposible tenga felicidad ninguno de los mortales?

A trabajar, pues, amigo mío, y a ver si podemos conseguir algo, que bien se necesita.

No olvides que nos has prometido continuar tu hermosa labor en estas columnas, deseando que tu semilla pronto dé fruto en abundancia, para ver si podemos llegar a ser hombres modelo, con el fin hacer progresar nuestra nación.

Mi dirección es: Belver de Cinca (Huesca), y a mi nombre. Aquí tienes tu casa para todo lo que pueda serte útil. Espero de tu amabilidad me mandarás también tus señas.

Manda incondicionalmente a tu fiel amigo, que te quiere de veras,

FRANCISCO HUGUET MAS

13 años. Belver de Cinca.

Peces que no duermen

Mientras que muchos peces duermen periódicamente de dos a tres horas, otros no duermen nada. Monsieur Coates, que realizó experimentos sobre este punto hace algunos años, declara que el salmón, el sollo, los peces de colores y otros, aunque a veces se entregan al descanso, no duermen nada.

Los peces no tienen párpados como los mamíferos, y su cerebro es demasiado pequeño en proporción con su tamaño.

Animales hay de este género que en apariencia no tienen cerebro, por lo cual no pueden disfrutar de sueño verdadero, cuya cualidad principal consiste en la detención de la actividad automática del cerebro.

Los animales que crecen carecen de él, o por lo menos lo tienen muy pequeño; sólo pueden tomar períodos de descanso que equivalen al sueño; pues no hay ser en el mundo capaz de mantener una actividad incesante. Ciertos insectos, que sólo viven unas cuantas horas, pasan el breve espacio que dura su existencia danzando sobre la superficie de alguna corriente de agua, sin detenerse ni un momento a descansar ni a dormir.

CONCURSO DE DIBUJOS ANIMADOS

(COLABORACION INFANTIL)

M.E.C.D. 2016

VIDA AGRICOLA

Algunos factores que intervienen en la mejora ganadera

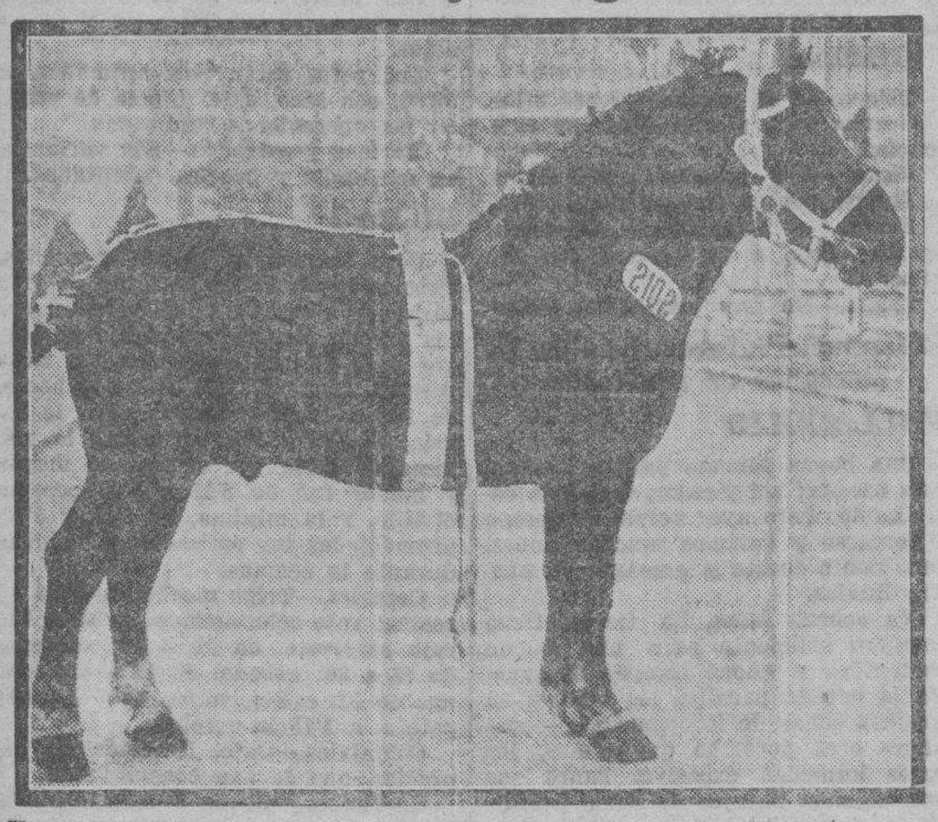

Hermoso caballo que ganó el premio de su especialidad en reciente Exposición.

Juzgar el valor de un animal, como máquina de trabajo, por el examen exterior, es operación complicada. Prever por el examen de un potro lo que será en el estado adulto es todavía más difícil y si traspasáramos los límites deseando conocer lo que será un individuo en su función reproductora para transmitir a sus descendientes las cualidades que posea.

Si nos encontramos con un semental perfecto étnicamente e irreprochable, la cuestión será en que sus excelentes caracteres sean transmitidos a sus descendientes, que en los hijos predominen las condiciones del padre, sobre las características de la madre, que posea una gran potencia hereditaria.

Cumpliéndose la ley de Mendel y lo que otros ilustres genetistas nos tienen demostrado en sus experiencias de muchos años, aunque a la primera generación no se obtengan tipos iguales al padre, la perseverante intervención del semental elegido como modelo para mejorar una raza determinada llegará, al cabo del tiempo, por su continuada influencia a fijar en su descendencia —nietos o biznietos— los factores cenomenésicos. Y este resultado lo obtendremos más pronto, cuanto mayor sea la potencia hereditaria del semental.

Es fácil de apreciar las condiciones excelentes de un buen reproductor cuando conocemos su descendencia, pues ésta puede dar fe de las cualidades del padre.

Menos segura es aún la apreciación de un semental si desconocemos su descendencia y su origen o "pedigrée". Por esto hemos recabado en diferentes ocasiones la utilidad de los libros genealógicos.

Lo expuesto en algunos casos admite rectificación, pues puede ocurrir que un animal que se dedicó a semental, por ser de "buena familia", tenga que desecharse por no dar los resultados que se esperaban, y en cambio otro semental que fuera de poca estima conquistará un éxito al nacer productos perfectos.

LA EDAD

Se ha discutido mucho acerca de la edad a que debe dedicarse a la reproducción un semental.

Para C. Pagés, la condición primera de la producción de animales de trabajo es el empleo de reproductores completamente desarrollados; "los jóvenes—dice—tienden a dar jóvenes; los adultos, adultos; los viejos, viejos".

El término medio es el que conviene. Sabemos que a los cinco años ha alcanzado la plenitud de su desarrollo y puede dedicarse a la reproducción para obtener productos para servicios ligeros; para las razas de motores pesados; la utilización de los sementales puede iniciarse a los cuatro años hasta los quince años; pues pasada esta edad, la potencia genésica disminuye notablemente.

LA ELECCION DE HEMBRA

Una mala yegua no dará un buen producto, si no la unimos a un buen semental.

De manera que por mucho que se empeñen muchos labradores en llevar a las paradas algunas yeguas que tienen la más remota afinidad morfológica con el semental elegido. Se exponen estos labradores a que la herencia se manifieste bilateralmente en grado igual o desigual, asociándose los caracteres del padre y de la madre, consiguiendo con esto verdaderos adefesios.

Ahora bien; no conseguiremos nada provechoso en nuestros consejos de divulgación, porque falta estimular o proteger al labrador, que se dedica o puede dedicarse a la producción cría de animales, pues el ejemplo lo tenemos en el ferial de ganado mayor durante las fiestas del mes de octubre.

No habiendo certámenes para premiar los buenos productos, con premios en metálico, no puede haber perseverancia ni estímulo para mejorar las grandes industrias: la caballar y mulatera.

En los certámenes pecuarios sería conveniente que se diese cabida también al ganado vacuno, por la importancia e impulso que ha tomado en esta provincia la industria lechera.

El ganado cabrío y de cerda, que merece la mayor protección, para producir en nuestra región lo mucho que anualmente tenemos que comprar de otras regiones.

El ganado lanar, para que puedan presentarse lotes con el fin de que todo el mundo pueda apreciar la precocidad de las reses de algunas comarcas y la lana blanca fina de nuestras sierras.

Las industrias menores, como son la avicultura, cunicultura y apicultura, podían tener su parte activa en estos certámenes, para fomentar las industrias pecuarias en conjunto. Y si las entidades oficiales contribuyen con alguna subvención, dar entrada libre para que todas las clases sociales puedan asistir.

Hemos de recordar la frase de aquel economista francés: "La agricultura y la ganadería son las dos nodrizas del Estado". Pues a defender nuestra riqueza ganadera, sin olvidar a la agrícila. Las dos deben ir hermanadas.

GERARDO AGUSTIN MURILLO

Las ferias de Cariñena han sido aplazadas hasta el día 13 de noviembre

Ante la imposibilidad de celebrar las ferias de noviembre en esta ciudad en las fechas de años anteriores porque al retrasarse las vendimias habría carencia de pastos para los ganados de los feriantes, el Muy Ilustre Ayuntamiento de Cariñena, a requerimiento de la Junta de ferias ha acordado el aplazarlas hasta los días 13, 14 y 15 del próximo mes de noviembre, estando organizando para dichos días atrayentes festejos que, de ser posible, serán distintos a los de años anteriores al objeto de hacer más agradable la estancia de los feriantes durante dichos días en esta localidad.

Cariñena, a 26 de octubre de 1932.—El alcalde, Vicente India.

Crónica aceitera del Bajo Aragón

Ya en casi todas las regiones productoras puede decirse han comenzado la molienda con aceituna desprendida del árbol. También Italia ha dado comienzo a su campaña en la región del Bari.

Los aceites que se producen en diferentes regiones acusan un acidez elevado, a excepción de los que en este Bajo Aragón, que dan un acidez aproximado de dos grados. En Tortosa unos siete a nueve y en Reus de cuatro grados.

Los caldos de Tortosa se han papagado a 19 y 20 pesetas el cántaro de 15 kilos; los de Reus, un poco más, y los de este Bajo Aragón, a 1'48 pesetas kilo, mercancía vagón Alcañiz, con envases del comprador.

En general, la campaña viene retrasada. En alguna provincia andaluza se ha presentado la mosca; pero, por ahora, no reviste gravedad.

En los caldos viejos, la paralización es completa. Los precios siguen su descenso y por la diferencia entre vendedores y compradores no se ligan negocios.

Ofrecen para éstos 23 pesetas cántaro de 15 kilos, en Alcañiz, y las pretensiones son de 25 pesetas.

La aceituna del suelo sigue pagándose a 1'50 pesetas el doble decalitro.

JESUS AGUSTIN CAPDEVILA
Corredor de aceites

¡AGRICULTORES!

La Dirección General de Agricultura facilita a todo agricultor que lo solicite trigo Aragón o catalán de monte, limpio y cribado, a 55 pesetas los 100 kilos con envase.

En las Secciones Agronómicas, Ayuntamientos, Sindicatos Agrícolas y Escuelas públicas informarán y facilitarán impresos gratuitamente para hacer los pedidos.

Se venden dos motos

seminuevas, "Royal Infiel" y "Harley Davisson", muy baratas, por tener que asuentarse, en el

MURO DE LA MUERTE, en la Feria

URGENTE

La señorita Juana López, que viva en Jesús, 39, 2.º (Arrabal), ha presentado en "Fabril Manufactura del Vestido" el ticket 2.675 para recoger el magnífico aparato de radio "Echophon", regalado por el mes de Sptbre.

"EL GARBANCERO"

Casa especializada en garbanzos, alubias, arroces y lentejas, ofrece a su distinguida clientela la nueva cosecha de garbanzos castellanos, desde 1'30 hasta 2'50 ptas. kilo, clases finísimas.

MENDEZ NUÑEZ, 35 y 37

La situación agrícola en la provincia

Seguimos con la marcha de todos los años: aguas escasas o nulas en la época de la sementera, como si dijéramos los residuos de la época pasada de inundaciones.

Los labradores, llegado el tiempo, optan por depositar el grano en la tierra en espera de una lluvia próxima que lo haga germinar, y esto pasa en la actualidad.

Se está sembrando en seco en la región de Monegros y Cinco Villas y son muy raras las siembras nacidas, ya que únicamente las tierras sueltas en pequeño número se sembraron utilizando las lluvias de septiembre. No hay tempero, por tanto, para las buenas tierras, pero el agricultor, a todo evento, deposita en ellas la semilla.

¿Qué pasará? Si, como parece, los nublados que se presentan dieran el resultado que es de desear, el trigo germinaría rápidamente, la pérdida de semilla sería escasa y tendríamos base para una buena cosecha.

La cosecha de uva será corta y no muy buena en calidad, porque, aparte de que muchas zonas vitícolas fueron atacadas por el mildew, el pedrisco hizo verdaderos estragos y produjo en varios sitios la podredumbre del fruto.

No menor ha sido el daño que los fríos y hielos produjeron en la vid, pues los veinte días de retraso en la vegetación hanagravado los daños del pedrisco, no permitiendo que el fruto llegue a la madurez completa.

Como consecuencia, el vino que se obtenga ha de ser en muchas zonas de poca fuerza alcohólica, si bien es de esperar tenga buen precio, máxime aquellos que se obtengan en zonas que no hayan sufrido el siniestro, aun cuando éstas sean pocas en la provincia.

La cosecha de aceite se presenta excelente, consecuencia, sin duda, del invierno de nieve y abundante agua.

Aun en las zonas afectadas por el pedrisco ha de ser buena la cosecha, ya que la muestra era excesiva y la flor cuajó en gran cantidad, quedando, a pesar del aclareo que produjo la pedregada, fruto equivalente a una cosecha normal.

La remolacha se resintió bastante con las inundaciones; parte de ellas en tierras fuertes, se aguachinaron, y las que sufrieron los efectos del pedrisco paralizaron su desarrollo y ya no han medrado al quedarse sin hojas en el tiempo que más las necesitaban.

JORGE MACHIN

Avance de la producción probable de uva y mosto en 1932

El Comité Informativo de Producciones Agrícolas del Ministerio de Agricultura ha publicado el siguiente avance de la producción vitícola en 1932:

"No es preciso encarecer la importancia de las producciones del viñedo español, fuente principal de riqueza de muchas de nuestras comarcas y medio de vida de millones de españoles. Es, además, la viña, cultivo que permite aprovechar terrenos de muy difícil utilización por otras plantas.

La valoración de los productos y subproductos del viñedo rebasa los 800 millones de pesetas en una cosecha normal, habiéndose cifrado en los tres últimos años (1929-30 y 31) en 842.395.589, 759.888.634 y 713 millones 637.267 pesetas, respectivamente.

En el comercio exterior de vinos, uvas frescas, pasas y tártaros predomina activa exportación, cuya suma de valores unitarios rebasaron en el último año (1931) la cifra de 126 millones de pesetas oro, debiéndose tener en cuenta que en este año nuestra exportación de vinos sufrió sensible contracción por disposiciones restrictivas, bien conocidas, de países consumidores.

Es, por lo tanto, la riqueza vitivinícola activo exponente de nuestra economía, siendo de un máximo interés la pronta divulgación de cuantos datos con ella se relacionen.

El Comité Informativo de Producciones Agrícolas, siguiendo la publicación de los avances de producciones de los principales cultivos españoles en las fechas más avanzadas en que es posible intentar una previsión, con alguna garantía de acierto, presenta el de la producción de uva y mosto en la próxima campaña 1932-33, con datos recogidos en primero de septiembre.

La cosecha se presentaba en el comienzo del verano como muy buena, por haberse realizado el cuajado de fruto en excelentes condiciones, en la mayor parte de las zonas vitícolas, pero después ha sufrido considerable reducción, hasta preverse actualmente como mediana, inferior en un 20 por 100 a la normal.

En las zonas de la Mancha y Central la cosecha se presenta abundante, aunque es posible que las últimas lluvias la reduzcan en proporción sensible por ataques de podredumbre (enmohecido) del fruto. Las enfermedades criptogámicas (sobre todo oidium) han alcanzado bastante intensidad, pero, en conjunto, han podido ser combatidas con éxito.

En Cataluña, Rioja y parte de Navarra la cosecha ha sido reducida en proporción quizás de un 30-50 por ciento por ataques intensísimos de mildiu y oidium, y, en zonas limitadas pero extensas, destruída por pedrisco.

En Andalucía y Levante la cosecha de uva parece ser aproximadamente normal, aunque no han faltado, sobre todo en la última de las dos regiones citadas, las invasiones intensas de criptógamas.

Finalmente, Castilla la Vieja acusa regular cosecha, que es muy escasa en las provincias del litoral Norte.

En conjunto la producción de mosto se prevé algo inferior a la, deficiente, del pasado año 1931.

Por el contrario, las producciones de uva de mesa acusan notable incremento sobre las de 1931, registrándose en las principales zonas exportadoras de Andalucía y Levante una cosecha satisfactoria.

Avance de producción de uva y mosto, en 1932, de las siguientes provincias:

Alava: uva, 87.000 quintales métricos; mosto, 61.800 hectolitros; uva de mesa, 900 quintales métricos.

Albacete: uva, 2.3228.520 q. m.; mosto, 1.568.148 q. m.; uva de mesa, 12.000 q. m.

Alicante: uva, 659.337 q. m.; mosto, 695.337 q. m.; mosto, 475.000 hectolitros; uva de mesa, 342.605 quintales métricos.

Almería: uva, 20.000 q. m.; mosto, 11.000 hectl.; uva de mesa, 5.300 quintales métricos.

Avila: uva, 290.000 q. m.; mosto, 147.000 hectl.; uva de mesa, q. m., 5.300.

Badajoz: uva, 580.000 q. m.; 300 mil hectl.; uva de mesa, 62.000 q. m.

Baleares: 109.500 q. m.; mosto, 70.100 hectls.; uva de mesa, 2.300 quintales métricos.

Barcelona: uva, 2.990.000 q. m.; mosto, 2.200.000 hectls.; uva de mesa, 10.000 q. m.

Burgos: uva, 36 .732 q. m.; mosto, 256.712 hectls.; uva de mesa, 19.800 q. m.

Cáceres: uva, 102.900 q. m.; mosto, 51.400 hectls.; uva de mesa, en quintales métricos, 3.600.

Cádiz: uva, 460.000 q. m.; mosto, 345.000 hectls.; uva de mesa, 40.000 quintales métricos.

Castellón: uva, 274.050 q. m.; mosto, 178.132 hectls; uva de mesa, 81.875 q. m.

M.E.C.D. 2016

Ciudad Real: uva, 4.185.000 quintales métricos; mosto, 2.900.000 de hectolitros; uva de mesa, 15.000 quintales métricos.

Córdoba: uva, 250.172 q. m.; mosto, 142.598 hectls.; uva de mesa, 13.208 q. m.

Coruña: uva, 63.779 q. m.; mosto, 40.579 hectls.; uva de mesa, 1.671 quintales métricos.

Cuenca: uva, 192.240 q. m.; mosto, 119.189 hectls.; uva de mesa, 12.000 q. m.

Gerona: uva, 303.800 q. m.; mosto, 182.006 hectls.; uva de mesa, 1.766 q. m.

Granada: uva, 190.000 q. m.; mosto, 119.500 hectls.; uva de mesa, 15.000 q. m.

Guipúzcoa: uva, 1.375 q. m.; mosto, 852 hectls..

Huelva: 735.000 q. m.; mosto, 142. 546 hectls.; uva de mesa, 8.000 q. m.

Huesca: uva, 321.114 q. m.; mosto, 237.930 hectls.; uva de mesa, 5.916 q. m.

Jaén: uva, 58.800 q. m.; mosto, 35.280 hectls.; uva de mesa, 75.600 quintales métricos.

Las Palmas: uva, 11.000 q. m.; mosto, 5.300 hectls.; uva de mesa, 2.000 q. m.

León: uva, 360.000 q. m.; mosto, 192.000 hectls.

Lérida: 260.000 q. m.; mosto, 164.0000 hectls.; uva de mesa, 5.000 quintales métricos.

Logroño: uva, 567.930 q. m.; mosto, 374.833 hectls.; uva de mesa, 3.300 q. m.

Lugo: 401.000 q. m.; mosto, 280.700 hectls.; uva de mesa, 2.500 quintales métricos.

Madrid: uva, 800.000 q. m.; mosto, 512.000 hectls.; uva de mesa, 70.800 q. m.

Málaga: uva, 210.000 q. m.; mosto, 119.700 hectls.; uva de mesa, 710.460 q. m.

Murcia: uva, 737.000 q. m.; mosto, 472.000 hectls.; uva de mesa, 62.000 q. m.

Navarra: uva, 510.000 q. m.; mosto, 330.000 hectls.; uva de mesa, 18.000 q. m.

Orense: uva, 760.000 q. m.; mosto, 418.000 hectls.

Oviedo: uva, 34.430 q. m.; mosto, 10.329 hectls.

Palencia: uva, 128.270 q. m.; mosto, 76.960 hectls.

Pontevedra: uva, 437.520 q. m.; mosto, 271.262 hectls.

Salamanca: uva, 299.000 q. m.; mosto, 167.500 hectls.; uva de mesa, 10.800 q. m.

Santa Cruz de Tenerife: uva, 55.700 q. m.; mosto, 43.600 hectls.; uva de mesa, 5.800 q. m.

Santander: uva, 6.500 q. m.; mosto, 4.290 hectls.

Segovia: uva, 193.600 q. m.; mosto, 125.840 hectls.; uva de mesa, 4.400 q. m.

Sevilla: uva, 278.400 q. m.; mosto, 164.256 hectls.; uva de mesa, 60.348 q. m.

Soria: uva, 108.090 q. m.; mosto, 70.697 hectls.; uva de mesa, 675 quintales m.

Tarragona, uva, 1.975.800 q. m.; mosto, 1.296.000 hectls.; uva de mesa, 50.000 q. m.

Teruel: uva, 292.600 q. m.; mosto, 177.860 hectls.; uva de mesa, 3.700 q. m.

Toledo: uva, 1.403.104 q. m.; mosto, 867.619 hectls.; uva de mesa, 8.700 q. m.

Valencia: uva, 1.640.000 q. m.; mosto, 1.115.200 hectls.; uva de mesa, 215.000 q. m.

Valladolid: uva, 345.000 q. m.; mosto, 241.200 hectls.; uva de mesa, 15.000 q. m.

Vizcaya: uva, 11.000 q. m.; mosto, 7.000 hectls.; uva de mesa, 1.000 quintales m.

Zamora: uva, 1.280.000 q. m.; mosto, 780.000 hectls.; uva de mesa, 15.000 q. m.

Zaragoza: uva, 890.500 q. m.; mosto, 540.076 hectls.; uva de mesa, 56.000 q. m.

Totales: uva, 28.708.763 q. m.; mosto, 18.477.194 hectls.; uva de mesa, 2.469.804 q. m.

Cuadro comparativo de la producción probable de uva para consumo directo, en 1932, con la obtenida en 1931:

Andalucía.—Producción: en 1932 (probable), 1.343.216 q. m.; en 1931, 1.065.294 q. m. Diferencia: en más, 277.922 q. m. Tanto por ciento de diferencia, 26'09.

Extremadura.—En 1932 (probabel), 65.600 q. m.; en 1931, 69.949 q. m. Diferencia: en menos, 4.349 q. m. Tanto por ciento de diferencia, 6'22.

Castilla la Vieja.—En 1932 (probable), 45.1'5 q. m.; en 1931, 58.622 q. m Diferencia: en menos, 13.447 q. m. Tanto por ciento de diferencia, 22'94.

Castilla la Nueva y Albacete.—En 1932 (probable), 118.680 q. m.; en 1931, 98.400 q. m. Diferencia: en más, 20.280 q. m. Tanto por ciento de diferencia, 20'61.

Leonesa.—En 1932 (probable), 25.800 q. m.; en 1931, 27.220 q. m. Diferencia: en menos, 1.420 q. m. Tanto por ciento de diferencia, 5'21.

Levante.—En 1932 (probable), 701.480 q. m.; en 1931, 545.804 q. m. Diferencia: en más, 155.676 q. m. Tanto por ciento de diferencia, 28'52.

Cataluña y Baleares.—En 1932 probable), 69.066 q. m.; en 1931, 67.583 q. m. Diferencia: en más, 1.483 q. m. Tanto por ciento de diferencia, 2'19.

Canarias.—En 1932 (probable), 7.800 q. m.; en 1931, 9.977 q. m. Diferencia: en menos, 2.177 q. m. Tanto por ciento de diferencia, 2'18.

Rioja y Navarra.—En 1932 (probable), 21.300 q. m.; en 1931, 24.701 q. m. Diferencia: en menos, 3.401. Tanto por ciento de diferencia, 13'77.

Aragón.—En 1932 (probable), 65.616 q. m.; en 1931, 63.243. q. métricos. Diferencia: en más, 2.373 q. m. Tanto por ciento de diferencia, 3'75.

Galicia.—En 1932 (probable) 4.171 q. m.; en 1931, 3.464 q. m. Diferencia: en más, 707 q. m. Tanto por ciento de diferencia, 20'41.

Vascongadas.—En 1932 (probable), 1.900 q. m.; en 1931, 2.549 q. m. Diferencia: en menos, 649 q. m. Tanto por ciento de diferencia, 25'46.

Totales: En 1932 (probable), 2.469.804 q. m.; en 1931, 2.036.806 q. m. Diferencias: en más, 458.441 q. m.; en menos, 25.443 q. m. Tanto por ciento de diferencia, 21'26.

MERCADOS, LLUVIAS, COSECHAS

Referencias informativas de nuestros corresponsales en la región

DAROCA

Trigos.—A 46 pesetas los 100 kilos.

Granos para pienso.—No se cotizan.

Vinos.—A 60 pesetas alquez. La cosecha de este año se presenta bastante mal y muy retrasada.

Aceites.—No se cotizan, por no recolectarse en esta zona.

Frutas.—De 5 a 6 pesetas arroba aragonesa, igual en pera que en manzana, habiéndose facturado enormes cantidades para los mercados de España y extranjero.

Lanas.—A 18 pesetas arroba aragonesa; pero este mercado está muy paralizado, no haciéndose ninguna operación en lanas.

Tiempo muy seco y despejado, favoreciendo algo al viñedo, por lo que se ha retrasado la vendimia.—ARCADIO ESQUIU.

CASPE

Trigos.—El de monte, a 47 pesetas los 100 kilos; el de huerta, a 43 idem, idem.

Granos para pienso.—Maíz, a 54 pesetas cahiz; cebada, a 32 idem, idem.

Vinos.—Blanco, a 6 pesetas decalitro; tinto, a 5 idem, idem.

Aceites.—Superior, a 2'30 pesetas kilogramo; bueno, a 2'20 idem, idem; corriente, a 2'10 idem, idem.

Lanas.—Blanca, a 25 pesetas arroba.—E. M. CORTES.

CARIÑENA

Trigos.—A 47 pesetas los 100 kilos.

Granos para pienso.—Cebada, a 32 pesetas los 100 kilos.

Vinos.—A 55 pesetas los 120 litros.

Aceites.—A 1'90 pesetas litro.

Frutas.—De 20 a 22 pesetas (14 grados azúcar) los 100 kilos. — L. MARTRULL.

LA ALMUNIA DE DOÑA GODINA

Trigos.—A 46 pesetas los 100 kilos.

Granos para pienso.—No hay existencias.

Vinos.—A 45 pesetas los 100 litros.

Aceites.—A 20 pesetas decalitro.

Frutas. — Manzanas, a 4 pesetas arroba; uva, a 20 pesetas los 100 kilos.

Lanas.—No hay existencias.—C.

Referencias informativas de los mercados de provincias

VALLADOLID

Una buena semana para el campo, esta pasada: sol y calor, con cielo casi limpio. Pero ayer volvió el tiempo a torcerse y tuvimos muchas nubes, con viento fuerte y presagio de nuevas lluvias.

Ya sobran éstas. La tierra tiene tempero suficiente para una buena sementera y ahora estorba el agua. Ya la pasada paralizó las labores en muchas zonas de la comarca, y como ahora orea poco, ha quedado en los bajos humedad excesiva. Tanto que por algunos parajes de suelo arcilloso fuerte, ha tenido que prescindirse de la máquina y sembrar a voleo para tapar con polisurcos y cubresemillas. De momento, pues, lo que conviene es tiempo seco y claro; que deje acabar la sementera del trigo, retrasada a la fuerza porque la recolección vino así también; el retraso es, lo menos, de quince días, y si a él se una le interrupción impuesta por las lluvias, resultará aumentado en buena—o mala—proporción. Para sembrar cebada queda tiempo y ella, además, suele hacerse por aquí con grandes humedades, ya que su sementera entra con mucho en el mes de noviembre.

También eran buenos días pasados para la viña. Así, mejor o peor, maduraban algo las uvas; pero, de todos modos, lo conseguido ha sido escasísimo. Están ya vendimiando por nuestros majuelos, y el fruto sigue verde, mermado: mala cosecha; francamente mala, y de ella, mal vino y poco.

El otoño resulta, como se ve, regular para la siembra de cereales, y del todo pésimo para la vendimia. Todo ha llegado este año así: un mes tardío.

En cambio, las praderas artificiales y naturales están magníficas.

A ver si, en definitiva, es una lección del tiempo para que variemos el cultivo con arreglo a una climatología distinta, que se inaugura...

En muchos casos, no sería ocioso aprovechar la lección.

Los mercados.—Poco o nada nuevo podemos decir a cuanto anunciábamos en nuestra última revista semanal.

La atonía es la característica del mercado, tanto en las operaciones en partidas como en las que se efectúan al por menor.

Por la Comisión reguladora del mercado de trigos han publicado circulares excitando a la constitución de las Juntas locales, a fin de conseguir la normalización del mercado.

Para las negociaciones continúa rigiendo el precio de tasa mínima.

Otros granos.—El mercado de centeno, sostenido. Se paga a 35 pesetas los 100 kilos.

La cebada, también sostenida. Se cotiza a 31 pesetas por aquí, y de procedencia de la Mancha y Extremadura a 28'50 y 29.

La avena, con mercado inactivo. Del país, se pretenden las 27 pesetas.

Las algarrobas se han sostenido. Con envase se venden a 41 y 42 pesetas.

Los yeros están más animados. A 36'50, con saco, es el precio de venta en las operaciones realizadas.

Harinas y salvados.—Sin variación en tendencia y precios debilitados.

BILBAO

Poca animación en los mercados. Precios bajos. En el mercado en vivo se hicieron escasas transacciones, con los precios siguientes: pareja de bueyes para el laboreo, de 1.200 a 2.000 pesetas, según clases; vacas lecheras, de 800 a 1.500; terneras para la recría, de 100 a 200. En canal, la máxima obtenida por el ganado mayor y menor fué de 3'21 y 3'80 pesetas el kilo, y la mínima, de 3'15 y 3'72, promediadas las cotizaciones habidas durante la semana.

Cereales.—Trigo mocho, de 80 a 85 reales; rojo seleccionado, de 76 a 78; rojo corriente, de 72 a 74; centeno, de 58 a 60; cebada, de 44 a 46; avena, de 32 a 34; yeros, de 55 a 60; patata, a 1'75 la arroba.

Coloniales.—Café. Reacción en los precios, que se van consolidando.

Garbanzos.—Pequeña baja durante la última semana por competencia de orden puramente local con el mejicano, aun cuando el tono general es de firmeza.

Azúcar.—Se cotiza a 142'50 pesetas los 100 kilos el blanco refinado.

Bacalao. — Precios moderados en plaza, a pesar del alza de origen y buen surtido.

Aceites.—Cotización sostenida. Los precios se hacen entre 78 y 81 reales.

Carbones.—Cardiff, Almirantazgo, a 19/6; Newport, cribado, a 10, 14 1/2; idem menudo, a 18/6; Newcastle, cribado, a 18/6; menudo, a 14/6; coque de gas, a 17/6. Asturias, cribados, a 55'75 pesetas, galleta, a 55'75; granza, a 46'75; menudos, a 42'15.

Vinos.— Nada nuevo que señalar respecto de la semana anterior.

LERIDA

Trigos.—En esta semana han comenzado ya a funcionar las Juntas de tenedores de trigos, dispuestas en el Estatuto del Trigo.

Parece ser que esta regulación del mercado de trigos, unida a la necesidad que tenían de ir reponiendo existencias algunos compradores, hubiera permanecido en la más absoluta calma, como ocurría en semanas anteriores.

Claro está que el número de operaciones no es lo que debiera ser en la actualidad, pero bueno es que la animación comience.

Se confirma que los compradores desechan numerosas partidas de trigos averiados y paguen mejor precio por los sanos. Además, cada día van apareciendo más muestras de trigo en deficientes condiciones, por diferentes causas.

Los precios que hasta la fecha van

EL ESTATUTO DEL VINO

Producción y mercado interior

(Continuación)

CAPITULO V

Impuestos y exenciones

Artículo 39. Una comisión de técnicos de los Ministerios de Hacienda, Gobernación y Agricultura, Industria y Comercio redactará, en el plazo de seis meses, una ponencia que someterá al Gobierno, en la que se estudie la supresión en los Ayuntamientos y Diputaciones de toda España de los arbitrios que graven la entrada, circulación y consumo de los vinos corrientes. En la misma ponencia se propondrá las compensaciones que con relación a los arbitrios suprimidos, deba otorgarse a los Ayuntamientos y Diputaciones provinciales.

También comprenderá esa ponencia el estudio de cuantos impuestos y exenciones, con respecto al régimen de vinos, hayan de perdurar, establecerse o suprimirse.

CAPITULO VI

Régimen de ventas

Artículo 40. En todos los establecimientos públicos en los que se realice la venta de vinos al detall o sueltos deberán expresar en los envases que contengan éstos, y en rotulación visible, la clase de la mercancía, grado alcohólico y precio por litro, datos los dos primeros que deberán estar de acuerdo con las facturas comerciales o documentos que el propietario del establecimiento de que se trate deberá conservar en su poder.

Artículo 41. Los envases o recipientes en que se hace el reparto a domicilio dentro del radio de las poblaciones irán provistos de una etiqueta que exprese claramente la clase, grado alcohólico, domicilio del que lo sirve y precio por litro del vino que contiene.

Artículo 42.——Los vinos embotellados de producción nacional deberán llevar en la etiqueta, impreso de un modo claro y permanente, el nombre y número del registro de embotelladores que se establece por el artículo 47 y la población donde radique la bodega o almacén donde ha sido embotellado.

Artículo 43. En todos los establecimientos, cualesquiera que sea su denominación y categoría, en los que se sirven comidas por cubierto o a la carta, cuando el precio del servicio individual no exceda de diez pesetas, se considerará comprendido en aquél y se facilitará a cada cliente la ración de un cuarto de litro de vino de alguno de los tipos corrientes en la comarca o plaza en que se halle abierto el establecimiento, y en los vagones-restaurantes, la misma cantidad de vino de cualquiera de los tipos corrientes españoles.

Artículo 44. En todos los establecimientos, cualesquiera que sea su denominación y categoría, en los que se sirvan comidas, se tendrá obligatoriamente la carta oficial de vinos españoles, autorizada por el Ministerio de Agricultura, Industria y Comercio, e incluída en ella, a disposición de los clientes que lo soliciten, vinos sueltos de los tipos corrientes en la comarca o plaza donde se halle abierto el establecimiento, y cuyos precios no podrán exceder del 200 por 100, como máximo, del valor en origen para los vinos embotellados, y del doble de su precio en la plaza para los vinos sueltos de los tipos corrientes.

Artículo 45. Los establecimientos a que se refieren los dos artículos anteriores deberán exigir y conservar las facturas comerciales o documentos de las partidas de vinos sueltos que reciban, y llevarán el libro registro en la forma y condiciones dispuestas para los establecimientos de venta de vinos al detall, quedando sujetos a la acción inspectora, en cuanto se refiera al cumplimiento de la presente disposición, de los veedores y funcionarios adscritos al Servicio de represión de fraudes.

Artículo 46. Queda prohibida la venta ambulante de vinos, dentro del radio de las poblaciones, a los comerciantes que no se hallen matriculados y establecidos en ella; pero subsistirá el reparto a domicilio en las condiciones que actualmente se practican.

Artículo 47. Solamente podrán dedicarse al embotellado de vinos los comerciantes facultados por la legislación, con bodega o almacén abierto, que previamente hayan solicitado la inscripción y número en el registro de embotelladores que a estos efectos se crea en el Ministerio de Agricultura, Industria y Comercio, Sección de Productos Comerciales, y cuyo número habrá de figurar forzosamente en todas las etiquetas que pongan en circulación.

Artículo 48. Queda prohibida en los establecimientos públicos la tenencia o venta de vinos anormales o alterados por sus enfermedades propias, según lo preceptuado en la presente disposición.

Artículo 49. Por el Ministerio de Trabajo se dictarán las disposiciones oportunas para que la venta o consumo de vinos corrientes del país en los bares, tabernas y cafés económicos no pueda ser sometida a régimen más restrictivo que el de la cerveza u otras bebidas similares.

(Continuará)

Herniados

Ahora que podéis debéis curaros: Está plenamente demostrado, por los miles de curaciones logradas, que los mejores aparatos del mundo para combatir toda clase de hernias en hombres, mujeres y niños son los del conocido ortopédico **SR. TORRENT**, sin trabas ni tirantes engorrosos. No pesan ni abultan, adaptándose como un guante. Son una maravilla que, sin la más pequeña molestia, transforman rápidamente a todos los herniados en seres perfectos y robustos como eran antes de estar quebrados. Herniados todos: si queréis acabar para siempre con vuestras dolencias, visitad sin pérdida de tiempo al especialista **SR. TORRENT**, que gustosamente atenderá, gratis, a cuantos se le presenten en **ZARAGOZA**, y en el **Hotel Continental** (Coso, 52), únicamente el MIERCOLES próximo, día 2 de noviembre.—NOTAS: En **Tudela**, el día 3, en el **Hotel La Unión**. — **ESPECIALIDAD** en fajas medicales y demás aparatos para combatir y evitar todas las dolencias propias de la mujer. — TALLERES Y DESPACHO EN BARCELONA: **UNION, 13, "CASA TORRENT"**.

REPRESENTANTE

se solicita para CORDELERIA, CUEROS Y PIELES, necesario sea conocedor del ramo. Escribir a P. 5212 B. Apartado 228. BARCELONA.

M.E.C.D. 2016

rigiendo el mercado son de 46 a 47 pesetas los 100 kilos, para los trigos corrientes del país, según clase. Los trigos de fuerza de Aragón mantienen sus precios de 54 a 55 pesetas por 100 kilos, en plaza.

Harinas.—Ninguna novedad acusa el negocio de harinas en la semana actual. Parece que la normalidad haya de presidir las negociaciones con estos productos, y por normalidad debe entenderse el ir cubriendo las necesidades del consumo.

Los precios no han sufrido modificación alguna y tampoco la ha sufrido la movilidad del mercado. Rigen en la actualidad los precios siguientes: Harinas de fuerza, a 72 pesetas; primeras, entrefuertes, a 70; y primeras, corrientes, panificables, a 65. Precios todos por 100 kilos, con envase, sobre estación o en domicilio comprador en la plaza.

Salvados.—Persiste la decadencia en torno al mercado de estos residuos de fabricación.

Los síntomas son de que esta anualidad será mala para el negocio de estos artículos, pues, de no animarse algo el negocio al comenzar el frío, la paralización continuará toda la campaña.

Los precios no han sido modificados, porque realmente la única variación que pudieran experimentar es el alza, ya que las cotizaciones actuales son la mínima expresión económica de estos productos.

Continúan, por lo tanto, rigiendo los precios siguientes: Harina cuarta, para pienso, llamada en Aragón cabezuela, a 15 pesetas los 60 kilos, con envase; cabezuela, conocida en Aragón por menudillo, a 6 pesetas los 160 litros, sin envase; y salvado hoja alrededor de 4 pesetas, también los 160 litros, sin envase.

Granos para piensos.—El negocio de los granos destinados a piensos permanece en situación estancada. Unicamente ha experimentado alguna variación el maíz, que ha modificado su precio en baja, debido a la afluencia de vendedores, cotizándose en la actualidad a 33 pesetas los 100 kilos, sin envase, en plaza. En iguales condiciones siguen cotizándose: Cebadas, a 30 pesetas; avenas extremeñas, a 31; y habas, a 50.

Aceites.—El negocio aceitero sigue encalmado. La paralización es absoluta en cuanto se refiere a la exportación, pues no se solicitan partidas pequeñas ni grandes. Tampoco son aceptadas las ofertas que constantemente se envían al extranjero.

Unicamente se van haciendo algunas operaciones, de escasa importancia, para el consumo interior, que han servido para dar efectividad a los precios anteriores, pues de lo contrario serían solamente nominales.

A juzgar por esas transacciones, puede decirse que las cotizaciones actuales de aceites responden a la nota siguiente:

Aceites selectos, extrafinos, frutados, de menos de cinco décimas de acidez, a 190 pesetas; aceites finos, de un grado, a 170 pesetas; y clases de tres grados, sobre 165. Precios todos por 100 kilos.

Impresión agrícola.—En todas las comarcas de la provincia la siembra de cereales se lleva a cabo con gran intensidad. Algunas zonas dieron ya por terminada dicha operación agrícola, después de enterrar el grano en buenas condiciones.

Parece ser que los que terminaron la siembra piden que llueva, mientras que los que no terminaron piden un compás de espera.

Es aquello de que "nunca llueve a gusto de todos". Cierto es que las tierras de monte requieren ya un poco de agua, pero también no es tan grave la situación que no permitan esperar unos cuantos días.

La recolección de maíz está avanzadísima. La cosecha ha sido crecida, pero los labradores se quejan del precio reducido a que se paga el grano en la actualidad.—GIMENO GEA.

EN VILLANUEVA DE HUERVA

Un vecino cae a un lagar y se fractura un brazo

En Villanueva de Huerva, al limpiar un lagar Manuel Gracia Pérez, de 36 años, jornalero, resbaló y se cayó, quedando lesionado.

Fué asistido por los facultativos y conducido a Zaragoza, donde ingresó en el Hospital provincial.

El médico de guardia señor Borderas le curó la fractura cubierta del cúbito y radio derechos, de pronóstico grave.

Terminada la cura quedó hospitalizado en la sala de pensionados.

LA VIDA RELIGIOSA

Santos de hoy. — Dominica XXIV después de Pentecostés. La fiesta de Nuestro Señor Jesucristo Rey. San Claudio y compañeros mártires; Alfonso Rodríguez, confesor, de la Compañía de Jesús; Eutropia y Cenobia, mártires.

Cultos de hoy.—Corte de María. Se hace la visita a Nuestra Señora de la Sierra, en San Miguel, o de Misericordia, en las Carmelitas Terciarias.

En San Pablo, a las cinco y media, rosario de la Aurora, cantado procesionalmente por el interior del templo, y misa de alba.

En la iglesia del Portillo, a las ocho, misa de comunión en el altar de Nuestra Señora de Lourdes, por su Cofradía.

En San Cayetano, a las ocho, misa de comunión general, para la Cofradía de Santa Ursula y las once mil vírgenes; a las diez y media la fiesta principal de la Cofradía, con misa cantada, y sermón por un Padre Carmelita. Terminada la fiesta tendrá lugar, en la sala de Juntas, el Capítulo general para nombramiento de cargos.

En Santa Catalina, a las ocho, misa de comunión, y por la tarde, expuesto, rosario y sermón, a las seis, con motivo de la festividad de Cristo Rey.

En San Felipe, a las ocho, misa de comunión para la Juventud católica de la parroquia, para conmemorar la realeza de Cristo.

En los Padres Carmelitas, a las ocho, misa de comunión general, y por la tarde, a las cuatro y media, termina el triduo solemne a Cristo Rey.

En Jesús Reparador, a las cinco, solemne función con expuesto, rosario, sermón por el reverendo don Salvador Labastida, lectura del último día del triduo a Cristo Rey, bendición y reserva.

En el Seminario de San Carlos, a las cuatro y media, cultos con plática.

En las parroquias y conventos funciones solemnes con expuesto y consagración al Sagrado Corazón, a diferentes horas del día ,con motivo de la festividad de la Realeza de Cristo.

En San Gil, exposición del Santísimo Sacramento, la última hora del día, antes de la reserva de las Cuarenta horas, por la Hermandad de la Oración mental.

Mes del Santísimo Rosario.—Continúa este piadoso ejercicio en las iglesias y horas anunciadas el viernes en esta sección.

NOVENA A LOS SANTOS MARTIRES

En la iglesia parroquial de Santa Engracia se está celebrando un solemne novenario a los Innumerables Mártires de Zaragoza.

Todos los días hay misa de comunión, a las ocho, y por la tarde función religiosa, con sermón por el muy ilustre señor don José Pozo, canónigo lectoral de Huesca. Todos los cultos se celebran en la Santa Cripta.

Cuarenta horas. — De ocho de la mañana a cinco y media de la tarde, en Santa Engracia. Mañana en la misma iglesia.

URGENTE

La señorita Juana López, que vive en Jesús, 39, 2. (Arrabal), ha presentado en "Fabril Manufactura del Vestido" el ticket 2.676 para recoger el magnífico aparato de radio "Echophon", regalado por el mes de Sptbre.

LA VIDA JUDICIAL

LAS VISTAS DE AYER

La jornada de ayer en la Audiencia estuvo concentrada en el Tribunal provincial contencioso-administrativo, bajo la presidencia del de la Territorial, señor Azaña.

Y en las dos vistas celebradas—el Tribunal ha entrado en un período de actividad—llevó la voz de los recurrentes el abogado don Julián Echevarría, oponiéndose a los recursos el fiscal de la jurisdicción, señor Lorente Sanz.

El primer recurso se refería a acuerdo de la Comisión permanente del Ayuntamiento de esta ciudad, interpuesto por un obrero municipal, por haberle denegado la Corporación el pago de sus sueldos y haberes con motivo de cierta separación acordada.

Ese obrero municipal había sido separado de su cargo y mediante resolución del Tribunal contencioso, lograda por el propio señor Echevarría, fué repuesto en sus funciones o servicios.

Firme esta sentencia, acudió el obrero al Municipio para que le abonase su sueldo durante el tiempo mediado en su suspensión, cuya petición le fué negada.

Y de ahí nació el recurso que se vió ayer, en el que el abogado recurrente alegaba que, conforme al artículo 236 del Estatuto Municipal, el Ayuntamiento venía obligado a abonar al perjudicado todo el sueldo no percibido desde que se acordó la medida.

A mayor abundamiento citó copiosa jurisprudencia del Tribunal Supremo aplicable al caso, para demostrar la existencia de tal obligación aun en casos en que, solicitando la reposición el funcionario, no hubiera hecho tal petición en su demanda.

Se opuso el señor Lorente Sanz, por falta de título para pedir y obtener por la vía de apremio la suma reclamada e inaplicación de los preceptos administrativos.

* * *

El otro contencioso versó sobre la revocación de un acuerdo del Ayuntamiento de Luesia, que decretó la nulidad de un concurso sobre adjudicación del arbitrio de carnes en el año 1930.

El Ayuntamiento, después de adjudicado el concurso, acordó su nulidad, amparándose en que no se había hecho de modo definitivo, y además porque estimó lesivo el acuerdo.

El letrado señor Echevarría alegó en contra de tales declaraciones que el contrato se había perfeccionado desde el momento que la administración la adjudicó el servicio como mejor postor.

La adjudicación había sido definitiva, porque habían transcurrido cinco días sin que nadie presentase reclamación alguna contra la subasta.

Y la Corporación no podía por sí rescindir el contrato, sin contar con que el adjudicatario, que ya había hecho ingresos, ni era quién para declarar lesivo el acuerdo, porque esto era función de los Tribunales.

Y estas razones y otras abonaban a juicio del recurrente, la necesidad de renovar el acuerdo municipal y declarar válido y eficaz el concurso.

Por parte del fiscal se opusieron otras consideraciones para solicitar la confirmación del acuerdo recurrido, distinguiendo entre lo que es un contrato civil del administrativo.

* * *

También la Sala de lo Criminal actuó en la mañana de ayer, pero su actuación no fué pública.

Se vieron dos incidentes contra autos de procesamientos, interviniendo en uno de ellos los abogados señores Isábal y García-Belenguer.

El otro se refería a procesamientos acordados en el sumario por irregularidades en la Confederación del Ebro, que fué instruído por juez especial, y además del fiscal señor Piernavieja y abogado del Estado, señor Lorente Sanz, actuaron los abogados señores Giménez Gran, Isábal y Laguna.

ENE

NOTICIAS GENERALES

INSPECCION SANITARIA. — Se han destinado a la solubilización, por la Inspección sanitaria, una vaca, un cerdo y tres ovejas, y a la venta a bajo precio una oveja. Han sido retirados por insalubres: 345 kilos de pescados, 20 de verduras y 146 de frutas.

CONCIERTO. — La banda de música del Hospicio provincial, bajo la dirección del maestro Borobia.

Primera parte. — "El tambor de Granaderos", pasodoble, Chapí; "Luz", obertura, Arbós.

Segunda parte. — "La cautiva", fantasía, Guridi.

Tercera parte. — "Polonesa de concierto", Marqués; "La alegría de la huerta", Jota, Chueca.

OCASIONES

MAQUINAS ESCRIBIR TODAS MARCAS

MAQUINAS SEMI-NUEVAS

	Contado	Plazos
REMINGTON modelo 10	450	500
REMINGTON idem 10, moderna	550	600
UNDERWOOD idem 5, idem	800	850
JUVENTA portátil	250	300
SMITH BROSS modelo 8	600	650
MERCEDES	600	650
REMINGTON 10, carro C.	850	900
BAR-LOCK, carro de 37 cm.	500	550
MONARCK, idem de 31 idem	500	550

MAQUINAS "BEST GRADE"

UNDERWOOD, 5, último modelo	950	1.050
UNDERWOOD, 3-14, último modelo	1.200	1.300
REMINGTON, 10, moderno	800	850
REMINGTON, 10, carro C.	950	1.050
REMINGTON, 10, carro D.	1.200	1.300

MAQUINAS COMPETENCIA

CORONA portátil, último modelo 4	850	900
REMINGTON idem, modelo elevador	700	750
URANIA 7, último modelo standar	1.600	1.750
URANIA 7, último modelo, carro 37 cm.	1.750	1.900

REPARACIONES — ACCESORIOS — ABONOS LIMPIEZA, 25 PESETAS AÑO

CASA SABATER

DON JAIME, 27 -- ZARAGOZA

M.E.C.D. 2016

RISLER

Cuál Mujer Le Gusta Ser Fea?

Procúrese Un Cutis Bonito Y Así Será Siempre Feliz

¿Se Conforma Usted Con Tener Este Cutis? ¡¡¡Jamás!!! ¡¡¡Nunca!!!

Hay muchas mujeres que, descuidadas de atender la piel de su rostro, tienen alguno de estos defectos en su cutis, sin que por la fuerza de la costumbre lo hayan observado. Estos defectos no son más que enfermedades en la piel que, igual a las de nuestro organismo, deben ser cuidadas y curadas para que no degeneren en mayores males.

Antes pocas mujeres se cuidaban de las enfermedades del cutis, pero ahora son pocas, relativamente pocas, las que no se cuidan, sabiendo yo todo el mundo que existe el sencillísimo Tratado de Gran Belleza "RISLER" que en forma de Crema para el Día "RISLER" y Crema para la Noche "RISLER", devuelven a la tez la tersura, la suavidad, la finura, el afelpamiento de la edad juvenil.

Pregunte a sus amigas que las usan, por los maravillosos efectos que en el cutis producen la CREMA "RISLER" DE NOCHE para curar la piel y la CREMA "RISLER" DE DIA para embellecerla.

Además, acepte usted esta garantía:

Pida muestras de los productos "RISLER" y un Recetario de Belleza que gratuitamente le hará para usted sola el famoso Dr. Kleitzmann. Indique edad, color y calidad del cutis, color del cabello, etc. Diríjase al concesionario para España Sr. J. P. Casanovas. Sección... Ancha, 24, BARCELONA. (Mande 50 céntimos para gastos de franqueo).

THE RISLER MANUFACTURING C.°-New-York-"RISLER" Publicity núm. 818

Pedidla en todos los establecimientos de electricidad o a vuestro proveedor.

¡CAZADORES!

ESCOPETAS de dos tiros, gatillos ocultos, tres enganches, pasador cuadrado, cierre «Purdey». GARANTIZADAS para toda clase de pólvoras

129 pesetas

Precios tan económicos sólo puede ofrecerlos la

Nueva Armería "LA SERVICIAL"

Plaza del Pueblo, núm. 8.-Zaragoza

La Casa CHOCOLATES ORUS a su clientela

Siguiendo la buena costumbre de todos los años, y con el fin de no perjudicar a nuestros Depositarios y poder servir mejor a la distinguida clientela, suplicamos nos devuelvan el chocolate recibido en malas condiciones durante el verano (a causa del calor) para canjear por igual cantidad de nuestro producto fabricado en tiempo fresco, con lo que gana indudablemente en su presentación.

Los gastos y portes serán de nuestra cuenta.

Nuestro lema de siempre es servir bien. Y por ello rogamos a nuestros clientes tomen buena nota de este deseo de

JOAQUIN ORUS

Venta en Farmacias y Ortopedias

DEPOSITO: A. LORAN

Pl. Urquinaona, número 2 --- BARCELONA

GRATIS

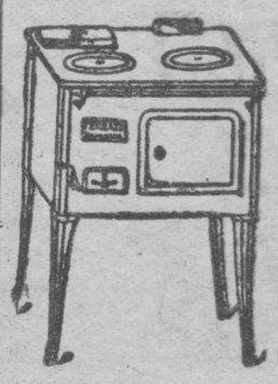

remito catálogo de cocinas para carbón, leña, serrín. Termo-sifones para baños, etcétera

FRANCISCO ERRAZU

Fábrica de Fumistería

MAYOR, 61

(Próximo plaza Magdalena)

Esta Casa no tiene sucursales.

COCINAS ECONOMICAS

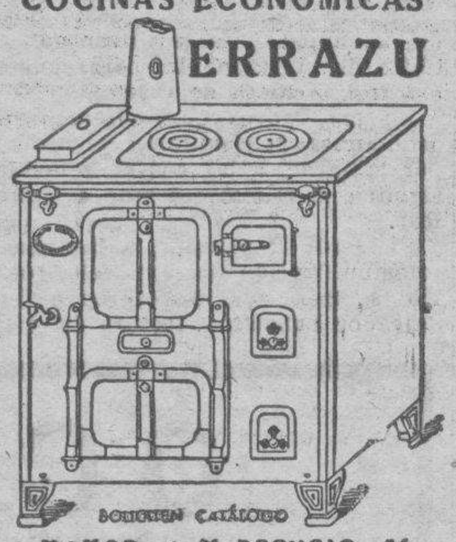

MAYOR, 6 Y REFUGIO, 15

MUEBLES

Venta mismo taller.
Armarios luna, 80 pesetas.
" dos lunas, 125 pesetas.
Armario comedor, 80 pesetas.
Mesas, 25 ptas. Mesillas, 12 ptas.
Lavabo completo, 17 ptas. Cama, sillas, entredoses, cómodas, etc.
Paseo María Agustín, 23, interior.

La mejor LAMPARA

hasta 60 watios, 1'25

Faroles, lamparillas cementerio

D. JAIME I, núm. 39

ACADEMIA

Central de Corte y Confección

Inventora: PILAR FERRER

Profesora: D.ª Antonia Clemente

En esta acreditada Academia es donde se da enseñanza más completa, por la exactitud del corte y esmerada confección; toda alumna puede cortar y confeccionar desde el primer día, imponiéndose en la montura de toda clase de prendas y adquiriendo gusto en adornarlas.

SAN MIGUEL, núm. 14, tercero

Clases para obreras, de 6 a 8 tarde. Particulares especiales para el estudio de profesoras en este arte.

ORTOPEDIA PRESERVATIVOS

Plaza de San Roque, N.° 1
(Junto a Valenzuela)

ASMATICOS: *Desaréis de sufrir con moderna especialidad* **ASMONE-BRUMONA,** *muy superior a lo hasta hoy empleado. Farmacia* **RIOS.**

PASTILLAS ASPAIME

COMPOSICION

Azúcar leche, b., cinco tegrs.; extracto regaliz, cinco ctgrs.; extracto discodio, tres milig.; exctracto medula vaca, tres milig.; Gomenol, cinco milig.; azúcar men onisado, cantidad suficiente para una pastilla.

ASPAIME

CURAN RADICALMENTE LA

TOS

PORQUE COMBATEN SUS CAUSAS:

Catarros, ronqueras, anginas, laringitis, bronquitis, tuberculosis pulmonar, asma y todas las afecciones en general de la garganta, bronquios y pulmones.

Las PASTILLAS ASPAIME superan a todas las conocidas por su composición, que no puede ser más racional y científica, gusto agradable y el ser las únicas en que está resuelto el transcendental problema de los medicamentos balsámicos y volátiles, que se conservan indefinidamente y mantienen integras sus maravillosas propiedades medicinales para combatir de una manera constante, rápida y eficaz las en ermedades de las vías respiratorias, que son causa de **TOS** y sofocación.

Las **PASTILLAS ASPAIME** son las recetadas por los médicos.

Las **PASTILLAS ASPAIME** son las preferidas por los pacientes.

Exigid siempre las legítimas **PASTILLAS ASPAIME** y no admitir sustituciones interesadas de escasos o nulos resultados.

Las **PASTILLAS ASPAIME** se venden a **UNA PESETA CAJA** en las principales farmacias y droguerías, entregándose al mismo tiempo, gratuitamente, una de muestra, muy cómoda para llevarla en el bolsillo.

Especialidad farmacéutica del Laboratorio SOKATARG. Oficinas: calle del Ter, 16. — Teléfono 50791. — BARCELONA.

Nota importantísima. — Para demostrar y convencer que los rápidos y satisfactorios resultados para curar la **TOS**, mediante las **PASTILLAS ASPAIME**, no son posibles con sus similares, y que no hay actualmente otras pastillas que puedan superarlas, el Laboratorio Sókatarg manda gratis una cajita muestra de "Pastillas Aspaime" a los que envíen el recorte de este anuncio acompañado de un sello de cinco céntimos, todo dentro de sobre franqueado con dos céntimos.

M.E.C.D. 2016

Gran Concurso Gratuito

UN MILLON de pesetas

han sido distribuídas desde 1929 en Francia, Inglaterra y América del Norte a los ganadores — de esta clase de concursos —

5.000 pesetas de premios en metálico

depositadas en casa del Notario de Barcelona, don Agustín Palacín y Poveda

¡ATENCION!

Además de las 5,000 pesetas de premios, una prima suplementaria de

250 Pesetas

en metálico será pagada inmediatamente al concursante que se califique el primero antes del 25 de Noviembre de 1932

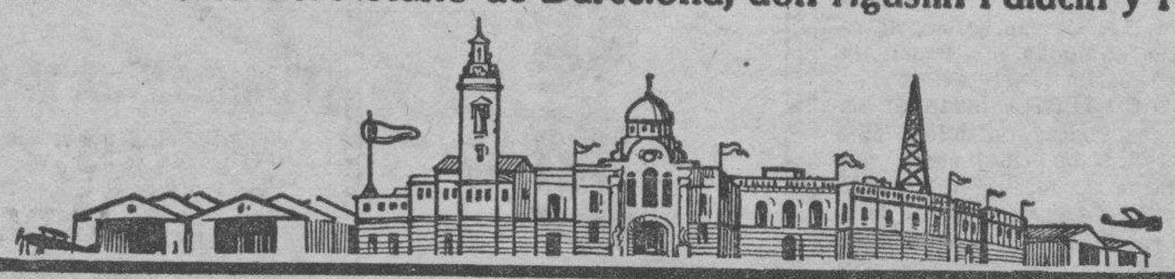

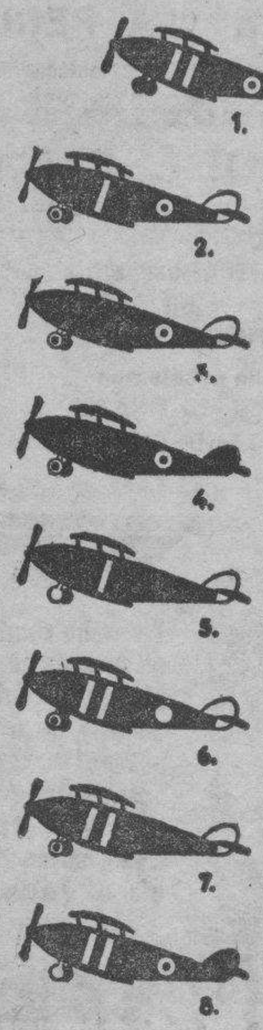

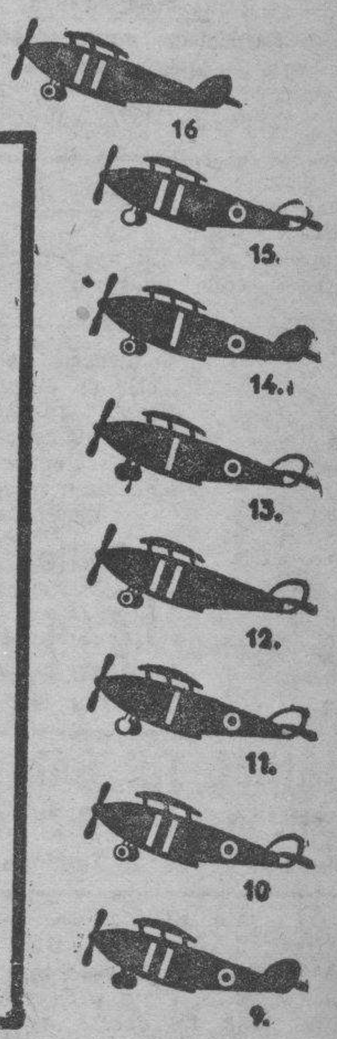

Encuentre los dos aviones y gane el primer premio de 3.000 pesetas en metálico

LA SALIDA VA A TENER LUGAR. Dieciseis aviones están en línea para efectuar la Vuelta a Europa.

¿SE PARECEN TODOS? No.

Examínelos con atención y verá que llevan marcas distintas. Unos llevan una raya blanca, otros llevan dos. Los hay con una rueda negra, sea la derecha, sea la izquierda. Algunos tienen la cola blanca o negra, etc., etc. NO OBSTANTE, **Dos de ellos, son absolutamente idénticos, iguales,** Estos son los campeones de la "Standard", los únicos calificados, por sus cualidades y por su resistencia, para vencer todos los obstáculos y ganar la competición.

SE TRATA DE ENCONTRARLOS:

No es ello fácil; no obstante, con un poco de paciencia y algo de habilidad, triunfará usted.

Nues ro concurso es COMPLETAMENTE GRATUITO. MANDENOS INMEDIATAMENTE SU CONTESTACION. NO TIENE NADA A PERDER SINO A GANAR. PUESTO QUE UN PRIMER PREMIO DE 3.000 PESETAS DEBE SER ATRIBUIDO A UN CONCURSANTE. ¿POR QUE ESTE NO PUEDE SER USTED?

NUESTRA FINALIDAD

es propagar el método "Standard", de venta directa. NOSOTROS NO LE PEDIMOS QUE VENDA NUESTROS ARTICULOS. NUESTRO CONCURSO NO ES PRECISAMENTE UN CONCURSO DE VENTAS. NO SE COMPROMETE USTED A NADA MANDANDONOS SU CONTESTACION EN SEGUIDA

CONFORMESE A LAS REGLAS SIGUIENTES y participe en nuestro concurso:

1.° Indicar en tinta, sobre papel blanco, los números de los aviones vencedores, junto con su nombre, apellido y dirección (especificando Sr., Sra. o Srta.) El nombre de este periódico deberá ser mencionado en el ángulo superior derecho.

2.° Cada concursante recibirá nuestro catálogo y se le rogará efectúe una compra módica. (Todo género comprado que no convenga será cambiado o se devolverá el dinero.)

3.° Está prohibido a los empleados de la "Standard" el participar en el concurso.

4.° Los jueces de este concurso serán funcionarios públicos, asistidos por don Agustín Palacín y Poveda, Notario, totalmente ajenos a la "Standard". Sus nombres serán comunicados a todos los concursantes calificados. Ellos serán los encargados de atribuir los premios. Los concursantes deberán aceptar la decisión imparcial de estos árbitros como definitiva y sin apelación.

5.° El concursante que obtenga 5,000 puntos o el número más elevado de ellos, será declarado ganador del primer premio. Los puntos serán repartidos como sigue:

4,500 puntos por la solución correcta del problema.
470 puntos por haberse calificado. (Regla núm. 2.)
30 puntos por la apariencia, presentación, carácter de letra, ortografía, esmero, etc., de la contestación.

LA LISTA DE ADHESIONES SE CERRARA EL DIA 31 DE ENERO DE 1933 A MEDIODIA

Todo concursante que no haya ganado uno de nuestros premios en metálico será recompensado.

PREMIOS EN METALICO

Depositados en casa de D. Agustín Palacín y Poveda, Notario de Barcelona

Primer Premio	3,000	pesetas
Segundo »	1,000	»
Tercer »	250	»
Cuarto »	100	»
Dos Premios de 75 pesetas	150	»
Diez » de 50 »	500	»
	5,000	pesetas

Manden en seguida su contestación a "STANDARD TEXTILES". Sección I
Vía Layetana, 16 y 18 - BARCELONA

punto el postre, de modo que Lorenzo no vió ya menearse sino talones y pantorrillas.

Celebraron los monatos con algazara y risotadas el triunfo y acompañaron con voces de escarnio a los fugitivos.

—Ya ves tú—dijo a Lorenzo el mismo sepulturero—cómo nosotros sabemos defender a los hombres honrados. Uno de nosotros vale por ciento de esos cobardes.

—Cierto; te puedo decir que os debo la vida y os doy las gracias.

—Nada, amigo—replicó el sepulturero—; tú lo mereces, se ve que eres un guapo mozo. Haces bien en untar a esa canalla; úntalo bien, y acaba con ellos; que nada valen sino cuando están muertos; en premio de la vida que hacemos, nos maldicen a todas horas y están diciendo que acabada la peste nos han de ahorcar a todos. Han de morir ellos antes que la mortandad, y los sepultureros han de quedar solos para cantar la victoria y pasar buena vida en Milán.

—¡Viva la mortandad y muera la canalla!—exclamó el otro.

Con este hermoso brindis se echó a la boca el frasco y teniéndool con las dos manos, entre los traqueos del carro se humedeció bien el gaznate; se le ofreció luego a Lorenzo, diciendo:

—Toma, bebe a nuestra salud.

—Os la deseo de corazón—dijo Lorenzo—; pero muchas gracias; no tengo ganas de beber en este momento.

—¡Bravo miedo has tenido, según parece!—dijo el monato—. Se me figura que eres un poco hombre; es menester otro desparpajo para ser "untador".

—Cada uno se ingenia como puede—dijo el otro sepulturero.

—Dámelo aquí a mí—dijo uno de los que iban a pie al costado del carro—, que quiero echar otro trago a la salud de su dueño, que se halla aquí en esta hermosa compañía; allí, allí me parece que va, en ese otro hermoso coche.

Y con una atroz y maligna sonrisa señalaba el carro que iba delante de aquél en que estaba el triste Lorenzo. Acomodando luego el rostro a un acto de seriedad todavía más grotesco, bajó la cabeza hacia aquella parte, y dijo:

—Permita vuestra señoría que un pobre sepulturero disfrute algo de su bodega. Ya ve vuestra señoría la vida que hacemos; nosotros somos los que le hemos colocado en ese suntuoso coche para llevarle a que se pasee un poco; luego a los señores les hace daño el vino; pero nosotros tenemos buen estómago.

Y entre las carcajadas de los compañeros agarró el frasco, lo levantó; pero antes de beber se volvió a Lorenzo y con tono de compasión envuelto en desprecio, le dijo:

sus hijos, sin otro pensamiento más que el de morir tranquila. Sin embargo, en tanta confusión se veía aún algún ejemplo de constancia y piedad. Padres, hermanos, hijos, esposas, que sostenían a tan amados objetos, acompañándolos con palabras de cariño y consuelo; no adultos sólo, sino niños y niñas que guiaban a sus hermanitos más tiernos, y con juicio y compasión varonil los animaban a ser obedientes, asegurándoles que los conducían a donde habría quien cuidase de ellos y los curase.

En tanta desolación y a vista de tantos objetos de lástima y ternura, ocupaba con más fuerza y tenía suspenso el ánimo de Lorenzo un cuidado de muy distinta naturaleza. La casa debía estar muy inmediata y, ¿quién sabe si entre aquella muchedumbre...? Pasada por fin toda y disipada la duda, se volvió Lorenzo a un monato que venía detrás y le preguntó por la calle y la casa de don Ferrante. "¡Vaya en hora mala el payo!"—fué la respuesta—. No pensó, sin embargo, en replicar; pero viendo a dos pasos a un comisario que cerraba la comitiva y tenía la cara algo más de cristiano, le hizo la misma pregunta. Indicándole el comisario con el bastón la parte de donde venía, le dijo: "La primera calle a la derecha y la última casa grande a la izquierda."

Con nueva y más fuerte agitación se dirige Lorenzo a aquel punto, y llegado a la calle descubre, desde luego, la casa entre otras más humildes y de mezquino aspecto. Llega, se acerca a la puerta, que ve cerrada, y echa mano a la aldaba sin atreverse a moverla, como lo haría en una urna antes de sacar la cédula de que dependiese su vida o su muerte. Resuélvese por fin y da un fuerte aldabazo.

Al cabo de un corto intervalo se abre un poco una ventana y se asoma una mujer mirando a la puerta con un ceño que, al parecer, quería decir: ¿Enterradores? ¿Sayones? ¿Comisarios? ¡"Untadores"! ¡Demonios!

—Señora—dijo Lorenzo mirando arriba y con voz trémula—: ¿está aquí sirviendo una muchacha forastera, que se llama Lucía?

—Ya no está—respondió la mujer en acto de cerrar la ventana.

—Señora, ¡un momento, por caridad! ¿Conque no está? ¿Y dónde ha ido?

—Al Lazareto.

Y de nuevo iba la mujer a cerrar.

—Señora, ¡un instante, por amor de Dios! ¿Con la peste?

—Ya, ¡miren qué novedad! ¡Eh, vaya usted con Dios!

—Oigame usted un momento. ¿Estaba muy mala? ¿Hace mucho?

En esto cerró de veras la ventana.

—¡Señora, señora! ¡Una palabra en caridad! ¡Por el alma de sus difuntos...!

M.E.C.D. 2016

ANUNCIOS ECONOMICOS

Anuncie en esta sección

PERDIDAS

CAJA DE AHORROS y Monte de Piedad de Zaragoza. Solicitado de este establecimiento el duplicado de la libreta núm. 108.437, por pérdida de la misma, se pone en conocimiento del público para que la persona que la tuviere en su poder la presente en esta oficina, San Jorge, número 10, en el término de 30 días, pasados los cuales se expedirá la duplicada, quedando nula la primera. Zaragoza, 30 de octubre de 1932.—El gerente, Ricardo Iranzo.

HUESPEDES

VIAJEROS, para comer bien y con limpieza y económico, Pensión Aragón. Constitución 5, segundo. Teléf. 29-97.

VARIOS

LICENCIADOS! ¿Queréis ingresar rápidamente en la Guardia civil? Escribid hoy mismo. Gestiono veinticuatro horas certificados de penales, Fomento y última voluntad. Presentación de documentos para oposiciones y concursos. Apuntes en general. Informes personales de todo el mundo. Director, Ordóñez, agente colegiado. Preciados, 64, Madrid.

MUEBLES. Venta mismo taller. Armarios luna, 80 pesetas; idem dos lunas, 125. Armario comedor, 80; mesas, 25. Mesilla, 12. Lavabo completo, 17. Camas, sillas, entredoses, cómodas, etc. Paseo María Agustín, 23, interior.

NO COMPRE calzado sin antes visitar Calzados "Plus Ultra", los mejores y más baratos. Coso, 129. Zaragoza.

MODISTAS acreditadas confeccionan vestidos, abrigos señora y niños, reformas, confecciones abrigos piel zorro y echarpes. Encargos fuera capital enviando géneros y medidas, en el día. Precios reducidísimos. Torment, 9, entresuelo (plaza del Pilar).

Construcción y reparación de maquinaria
Prensas para vino, sistema "Americano"
Se restauran las viejas
Se colocan movimientos modernos

Talleres
Miguel Lecha
DATO, núm. 2
(junto a las ferias)

DANIEL DE SAN PIO
GARGANTA - NARIZ - OIDO
Cinco de Marzo, 2—Teléfono 2844

LOS CONVALECIENTES, LOS ANCIANOS, *las personas* DEBILES e INAPETENTES *adquieren rápidamente Apetito, Vigor y Fuerza con el Vino Ona del doctor Aristegui.*

GERMAN LORIENTE

Casa especial en artículos de corredor. Gran rebaja de precio en todos accesorios. Hay operarios expertos especializados en reparaciones que se hacen en el día.

CALLE DEL PILAR, 32.—ZARAGOZA

Almacén de carbones "SANTA ROSA"
PEDRO GARCIA
Carbones vegetales, fuerte, flojo y pino. Carbones minerales, galleta. Asturias, antracita, cock, Utrillas, Herraj y cisco.--AZOQUE, núm. 102

Fábrica de artículo funerario
RICARDO AGUELO

Unica fábrica en España que tiene registrados los dibujos más modernos.

Esta Casa hace la colocación en el Cementerio de Torrero, completamente gratis, de los artículos adquiridos en la misma, para evitar molestias a sus clientes

Solicite catálogo que remito gratis.

Sobre modelo fabrico toda clase de piezas concernientes al ramo de fundición.

Calle del Parque, 3, 5 y 7
(Detrás de la Cárcel)
Teléfono 43-38.—ZARAGOZA

ESTUFAS - COCINAS
CALEFACCIONES

FUMISTERIA MODERNA
Fábrica y almacenes:
PIGNATELLI, 59 y 61

Calzados Mostajo
Especialidad en la medida. Gran surtido lagartos, cocodrilos, serpientes y toda clase de pieles fantasía
Democracia, 57 - Tel. 35-26
ZARAGOZA

Las opiniones expuestas en los artículos firmados responden siempre al criterio de sus autores y no suponen la identificación del periódico con las ideas expuestas, aun cuando, en ocasiones, sean coincidentes.

PARA LA ROPA USAD
JABON "CARNICER"
y LEJIA "LA PERLA"
De venta en todos los establecimientos

EL BANCO HIPOTECARIO DE ESPAÑA
Realiza sus préstamos sobre fincas rústcas o urbanas rápidamente; y
POR CANTIDADES ILIMITADAS
Para CONSTRUIR y REFORMAR casas, CAMBIAR HIPOTECAS hechas con particulares. — AMORTIZACION INSENSIBLE EN 50 AÑOS
NO SE PAGA IMPUESTO DE UTILIDADES
Información gratuita por los agentes de préstamos
ENRIQUE ARMISEN (abogado) y ANSELMO GRACIA
Alfonso I, núm. 12, entlo. — Teléfono 45-51—Zaragoza

Ya se ha recibido el más completo y bonito surtido para la presente temporada. No deje de visitar esta Casa antes de efectuar sus compras

Pero todo era hablar a la pared.

No menos afligido Lorenzo por el anuncio, que indignado por el modo, agarró de nuevo la aldaba levantándola para llamar otra vez desesperadamente, y luego quedaba suspenso. Con semejante agitación se volvía a ver si aparecía alguno de la vecindad de quien pudiese tomar más informes y adquirir mejores noticias; pero la primera y única persona que se le presentó fué otra mujer a la distancia de unos veinte pasos, la cual, con cara que expresaba terror, odio, impaciencia y malicia, con ojos torcidos, como para mirar a dos partes, con la boca abierta, como para dar voces, sin atreverse a echar el aliento y con levantar sus brazos descarnados, alargar y retirar sus manos arrugadas y los dedos encorvados, como si quisiese atraer hacia sí alguna cosa, manifestaba querer llamar gente. Al encontrar su vista con la de Lorenzo se puso más horrenda, estremeciéndose como persona cogida infraganti.

—¿Qué diablos...?—dijo Lorenzo levantando también la mano hacia la mujer.

Pero ésta, perdida la esperanza de que le prendiesen al descuido, dejó libre la voz, comprimida hasta entonces, gritando desaforadamente:

—¡Un "untador", un "untador"! ¡A él, a él! ¡Un "untador"!

—¿Quién? ¿Yo? ¡Ah, bruja embustera! Calla—gritó Lorenzo, y dió un brinco hacia ella para intimidarla y hacerla callar.

Pero en aquel instante se acordó que más cuenta le tenía pensar en sus cosas. A los chillidos de la mujer empezó a acudir gente de las dos partes, no tanta como en igual caso hubiera acudido en otro tiempo, pero sobrada para agotar a un hombre. Abrióse en el mismo instante la ventana y aquella misma mujer, poco antes tan desatenta, se asomó ahora del todo, gritando también ella:

—¡A él, a él! Cogedle, que, sin duda, es uno de los bribones que van "untando" las puertas de las gentes honradas.

Decidió Lorenzo en un soplo qué sería más acertado, zafarse de aquella gente, que pensar en justificaciones; de consiguiente echó una mirada a una y otra parte para ver dónde había menos pueblo y por allí picó de soleta. De un empellón apartó a uno que le impedía el paso; de un puñetazo en el pecho echó a rodar a otro que venía contra él y de esta manera siguió galopando con el puño en el aire y bien apretado, para recibir a cualquiera que hubiese venido a metérsele entre los pies... Más adelante, ya el camino estaba desembarazado; pero detrás sonaban más fuertes y más repetidos los desagradables gritos: "¡Un "untador"! "¡A él, a él!" Sintiendo Lorenzo al mismot iempo acercarse las pisadas de los que más ligeros le perseguían. Con esto se convirtió la ira en rabia y la angustia en desesperación; púsosele una venda delante de los ojos; echó mano de su gran cuchillo, le desenvainó, paróse, tomó una postura de valentón, volvió la cara con más ceño y más fiera que nunca y con el brazo tieso, blandiendo en el aire el reluciente acero, gritó con voz ronca, diciendo:

—El que sea guapo, que se acerque, ¡canalla!, que yo le untaré de veras con este hisopo.

Pero vió con admiración, y no sin placer, que ya sus perseguidores se habían parado a cierta distancia y que gritando todavía hacían con las manos levantadas señas a gente lejana detrás de él. Volvióse y vió delante de sí, y no muy distante, lo que la turbación no le había permitido ver un momento antes, a saber, un carro que venía hacia él, o por mejor decir, una hilera de aquellos carros fúnebres bien conocidos con su acostumbrada comitiva, y más allá otro grupo de gente, que también deseaba echarse encima del "untador" y cogerle en medio, en cuanto dejase de impedírselo el mismo estorbo. Viéndose de esta manera entre la espada y la pared, le ocurrió que lo que para aquella gente era un objeto de terror, pudiera ser para él un medio de salvamento; pensó que no era tiempo de andarse en delicadezas; envainó su cuchillo, se retiró a un lado, tomó carrera hacia los carros, pasó el primero, advirtió en el segundo un buen espacio desocupado, midió el tiempo, pegó un brinco y se quedó arriba plantado sobre el pie derecho, el izquierdo en el aire y los brazos en alto.

—¡Bravo, bravísimo!—exclamaron a una voz los sepultureros, de los cuales unos seguían a pie el convoy, otros iban en los carros y otros (¡cosa horrible!) sentados sobre los mismos cadáveres, chiflaban con un gran frasco que daba la vuelta a la redonda—. ¡Hermoso salto!

—¿Has venido a guarecerte bajo la protección de los monatos?—le dijo uno de los que iban en el carro—. Cuenta que estás tan seguro como en la iglesia.

Al acercarse el tren, la mayor parte de los enemigos volvió las espaldas y se marchaban sin dejar, no obstante, de gritar: "¡Al "untador"! ¡Cogerle!" Algunos, sin embargo, se retiraban con más lentitud y de cuando en cuando se detenían apretando los dientes y amenazando con gestos a Lorenzo, el cual, por su parte, contestaba meneando los puños en el aire.

—Déjame a mí, verás ahora—le dijo uno de los enterradores.

Y arrancando de encima de un cadáver un pedazo de trapo asqueroso le hizo un nudo a prisa en una de las puntas y agarrándole por la otra a manera de honda, aparentó quererle arrojar contra aquellos obstinados, diciendo a gritos:

—¡Aguarda, canalla, aguarda!

Horrorizados con esta amenaza, dieron todos la vuelta corriendo a

M.E.C.D. 2016

SECCION DE ANUNCIOS ECONOMICOS

PARA UNA SOLA INSERCION CADA PALABRA, 5 CENTIMOS MINIMO, 15 PALABRAS ◆ **3 DIAS** 25 PALABRAS, 2'85 — Cada palabra más por inserción, 0'05

LEY DEL TIMBRE

Según dispone el artículo 200 de la vigente Ley del Timbre, los anuncios han de pagar este impuesto con arreglo a la siguiente escala:

Hasta 5 pesetas del precio de cada anuncio	0'10
Desde 5'01 a 10 ptas.	0'15
" 10'01 a 50 "	0'20
" 50'01 a 100 "	0'30
" 100'01 a 250 "	0'50
" 250'01 a 500 "	0'75
" 501'01 a 750 "	1
" 750'01 a 1.000 "	1'50
" 1.000'01 a 1.500 "	3

El impuesto del Timbre por anuncios será de cuenta de los señores anunciantes y de la cuantía que fije la vigente Ley del Timbre.

ARRIENDOS

SE ARRIENDAN hierbas en Larraga para 400 cabezas, hasta el 30 de mayo. Informes, Sotero Suescun, en Larraga.

PISOS capaces, con buen sol y ventilación, seis dormitorios, comedor, cocina, cuarto de baño, etc., y calefacción, se arriendan muy económicos. Vargas, 16 accesorio bis, oficinas.

PISO nuevo, ventilado, soleado, ocho habitaciones, próximo plaza Aragón; cocina económica, despensa, timbres, lavadero, luz, galería encristalada, mosaico, hermosas vistas, 100 pesetas. Doctor Casas, número 12.

SE ARRIENDA piso casas baratas, calefacción, baño, ascensor, sol todo el día y económico. Razón: Romareda, 8, 4.º, izquierda.

EN JACA se arriendan pisos de todas clases. Informes: Sindicato Iniciativa. Jaca.

TIENDA espaciosa con trastienda pisos recién restaurados, inmejorables condiciones higiénicas; agua, mosaicos, económica, instalación, galería, terraza, lavadero, sol, cerca tranvía. Informarán, Escuelas (Torrero), Villa Luisa.

ENSEÑANZAS

COLEGIO "LICEO IBERICO", situado en la plaza Constitución y Mártires, 1, principal, y tercero. Métodos modernos de enseñanza. Niños y niñas, desde los cinco años de edad. Párvulos, 7'50 pesetas mensuales. Curso elemental, 10 pesetas. Curso medio, 15, y curso superior 20 pesetas.

NUEVA ACADEMIA de chófers "Aragón". ¡Increíble! Chófer mecánico en pocos días por 90 pesetas. Precios especiales para obreros. Talleres motores y plataformas de precisión para prácticas de los alumnos. Preparación para carnets de primera. Clases especiales para señoritas. Heroísmo, 55. Garage.

ESTUDIANTES: Profesor A. de Institutos, Normales, Ingreso Instituto demás Centros, estudios generales. Primera enseñanza individual, niños retrasados, adultos, cultura complementaria. Antonio Pérez, 4, tercero derecha.

ACADEMIA ROGRIGO. Coso, 33, segundo (plaza de la Constitución). Comercio. Contabilidad, Bancos, Taquigrafía, Mecanografía, Ortografía, Reforma de letra, Correspondencia comercial. Idiomas. Clases especiales para señoritas y dependientes de comercio. Horas de ocho mañana a diez noche. Director, don Bernardo Rodrigo, profesor e intendente mercantil: Lema de esta Academia: HECHOS Y NO PALABRAS

INGLES. Lecciones particulares, L. P. Hickman, Zurita, 13, segundo derecha.

"DROODOS". Contabilidad, Taquigrafía, Mecanografía, Ortografía, Caligrafía, Dibujo, Idiomas, Oposiciones, Ingenieros, Normales, 1.ª Enseñanza. Candalija, 8 (junto Alfonso I).

ACADEMIA de chófers (ma[illegible] calculada). ¡Atención! Por [illegible]0 pesetas enseñanza co[illegible] ple[illegible]a de conducción de coches [illegible]le doble [illegible]mando y sencillo, [illegible] mecánica en taller con mo[illegible]ores instalados. Fita, 8 [illegible] o Camino de los Cubos). Teléfono 43-50.

COLCHONES confeccionados desde 11 pesetas, en almacenes La Campana de Oro.

ESTUDIE una carrera comercial o técnica de porvenir para su propio domicilio. Pida libreto gratis a Popular Instituto Politécnico, Apartado 105, Sevilla.

VENTAS

BASCULAS y [illegible]jas de caudales, balanzas, romanas, prensas para alfalfa y paja. J. Bel[illegible]do. Construcción y reparación. Coso, 162, entrada por Romea, 2. Teléfono 41-50.

VEN[illegible] puertas de [illegible]ada de casas, de habitaciones y cocheras, balcones y ventanas, con o sin reja, buena calidad. Precios muy baratos, por ser construído en grandes series y por encargo. San Pablo, 97. Carpintería Miguel Ferrando.

VENTA permanente de a[illegible]sadoras (movimiento patentado), cilindros afinadores, bombas ce[illegible]trífugas (elevación de ag[illegible]as), motores gasolina, 2, 3 y 5 HP., husos tajaderas, etcétera. Presupuestos gratis. Talleres Angel Talamás. Avenida Siglo XX, 73 y Lapuyade, 68 (Torero).

VENDO galera poco usada, para 3.500 ó 4.000 kilogramos, buena construcción. Razón, barrio Movera, torre Hornero, o Avenida del Pilar, 39, primero derecha, Francisco Estivalez.

¡LIQUIDACION VERDAD! Por fin temporada varios artículos en el ramo de cestería. Democracia. 60. Cestería B B B. Construcción sillerías encargo breve espacio entrega.

AMASADORAS, hornos, prensas. Maquinaria para chocolates, para fideos, para ladrillos, para aceite y vino. Molinos harineros. Transmisiones y motor. Fundiciones y talleres fijos de Juan Guitart. San Agustín, 6.

PROPIETARIOS. Facilitamos dinero en hipotecas sobre fincas rústicas y urbanas. Miguel de Ara, 50, segundo.

VENDO trigo simiente, secano Monegros, clase selecta. Dirigirse a Rafael Puyuelo, en Sena (Huesca).

SE TIÑEN abrigos de cuero usados en la fábrica de curtidos de Vicente Estremera, Alonso V, 21, Zaragoza. Especialidades de la fábrica, pieles para abrigos y muebles.

PRENSAS para vino, de varios sistemas. Turbinas hidráulicas. Molinería. Maquinaria de panadería. Prensas para aceite. Averly, Sociedad Anónima. Paseo María Agustín, núm. 17, Zaragoza.

GASEOSAS. Máquina saturadora compro, usada, con referencias. Dirigirse Joaquín Díaz. El Burgo de Ebro.

VENDO coche 8 HP., cerrado, cuatro plazas, o cambio por una moto de 5 HP. También cambiaría por un proyector cinematográfico, pianola o aparato de radio-gramola. Teatro Epila.

LABRADORES, vaqueros. Molino de piensos modernísimo. Tritura y muele el maíz sin rallar. Paseo de los Plátanos, 6. Teléfono 30-71.

BOLSA DEL TRABAJO

(En esta sección se publicarán GRATUITAMENTE cuantos anuncios se envíen solicitando empleo.

OFERTAS

SEÑORAS: Mucho harán por su tranquilidad si tienen servidumbre de "Rocandí", lo más moral y acreditado. Pídansela llamando teléf. 42-13, visitándolo, avisando escrito. Convénzase probando. Plaza Pueblo, 8, tercero.

SUELDOS 300-600 pesetas construyendo mi cuenta (procedimientos sencillísimos) o representando incubadoras, accesorios, material [illegible]cola. Solicito representantes. Apartado 618, Madrid.

HACEN FALTA oficialas de vainilla y surtidoras en la fábrica galletas "La Heroína", Sixto Celorrio, 31 (Arrabal).

AUXILIAR de contable, para pueblo y sólo por un año, con conocimientos de contabilidad y cor[illegible]spondencia; sueldo, 2.750 pesetas; ofertas sólo por escrito indicando referencias y oficinas que haya prestado servicios. Dirigirse a viuda de Marcuello, Cortes (Navarra).

NECESITAMOS empleado práctico en la venta de máquinas agrícolas, con conocimientos de Contabilidad y bien impuesto en Correspondencia y Mecanografía. Absoluta reserva. Diríjanse las ofertas a Múgica, Arellano y C.ª, Coso, 135. Zaragoza.

SE NECESITA medio oficial de herrería, preferible sepa herrar bien. José Jaime, Perdiguera (Zaragoza).

COLCHONES confeccionados desde 11 pesetas, en almacenes La Campana de Oro.

DEMANDAS

SE OFRECE señorita mecanógrafa con mucha práctica; presenta certificado de la casa que ha prestado sus servicios. Razón, Don Juan de Aragón, núm. 22, entresuelo izquierda.

JOVEN 26 años, soltero, educado, buena presencia, solicita empleo con señores verdad. Educaría niños primaria, solfeo, piano, pintura, como interno y prestaría servicio en casa a la vez. Razón, en esta Administración.

SE OFRECE representante para Santander y provincia, dirigirse a Carlos S. Fernández, Atarazanas, núm. 10, 4.º, Santander.

CONTABLE teórico-práctico, organizador oficinas, se ofrece para llevar libros con balance de situación diario. Esteban Veintemilla, Barrau, número 21 (Delicias).

TAQUIMECANOGRAFA muy experta, cinco años de práctica, se ofrece. Módicas pretensiones. Amplios e inmejorables informes. Razón, calle de la Luna, 5, panadería.

SE OFRECE herrador y forjador de primer orden para dentro o fuera de la capital. Buenos informes, y si lo desean, a prueba. José Blanzaco, Cáceres, núm. 4, barrio de San José.

REPRESENTACIONES de todas clases aceptaría a comisión, para Pamplona y pueblos de la provincia de Navarra. Dirigirse a J. S. Iturralde, 8, tercero, en Pamplona.

COMERCIOS. Tapicerías. Persona competente en el corte y confección de cortinajes terciopelo, damascos, encajes, visillos, colchas, se ofrece trabajar en casa. Rosario Abajo. Lista Correos.

SE OFRECE joven instruído para mozo de hotel, almacén, fábrica, o lo que convenga. Inmejorables referencias. Razón, Felix Pellicer, Cruz de Salas, núm. 8, Borja (Zaragoza).

SE OFRECE molinero, práctico en piedras. Razón, San Clemente, 3.

SE OFRECE joven para auxiliar de contable, escribiente o cobrador con fianza y garantías, sin pretensiones. Inmejorables referencias. Razón, paseo de Sagasta, 22 bis, portería.

TENEDOR de libros titulado, serio y correcto, muy práctico en asuntos mercantiles, ofrécese para contable, auxiliar, administrador de fincas, secretario particular o análogo, gratificando con 50 duros a quien esto agencie. E. N. Olmedo. Apartado 147 (Mercantil).

JOVEN 26 años, instruído, correcta ortografía, buena letra, colocaríase oficina cargo análogo. Informes, en la Administración de este periódico.

SE OFRECE chófer, para coche o camión, dentro o fuera de la capital. San Pablo, 111, M. Lamata.

JOVEN, módicas pretensiones, ofrécese para despacho, ayudante de cámara, dependiente de comercio o cosa análoga. Razón, Valenzuela, núm. 12.

OFRECESE señorita instruída para mecanógrafa, con buena letra y correcta ortografía. Sin pretensiones. Armas, 25, tercero.

NODRIZA, viuda, 24 años, siete meses de leche, criará en casa de los padres. Informarán, calle de 5 de marzo, núm. 1 triplicado, 2.º derecha.

SE OFRECE dependiente de comercio para dentro o fuera de la capital. Libre del servicio militar. Informes, San Voto, 9, primero.

MONTE. Se vende a plazos, de 250 hectáreas de labrantío y 50 de eriales, en el término municipal de Quintanilla de Trigueros, provincia de Valladolid, y próximo a los pueblos de Ampudia y Santa Cecilia. Para más detalles dirigirse a Demetrio Castañé, de Palencia.

SEMBRADORA "Internacional", nueve rejas y Cultivador, cinco rejas, todo como nuevo, se vende. Ubanell, Tafalla.

SE VENDE saloncito Luis XVI, económico. Razón: Romareda, 8, 4.º, izquierda (casas baratas).

CAFE-BAR

Buen negocio, en sitio muy céntrico y con moderna instalación, traspaso.

Para informes y detalles, dirigirse al núm. 690, "Agencia Roldós", Coso, 56.

SE VENDEN 120 ovejas cuatromudadas. Dirigirse a Daniel Zaratiegui, Barlain (Olóriz).

HIERROS de lance, chapa ondulada para tejadillos. Pies [illegible] jaro[illegible]. Balcones. Tuberías. Cortadillo para herraduras. Chapa cortada sobre medida. Compraventa de chatarra. Cervero y Failde. Agustina de Aragón, 57.

VENDO amplio local planta baja, casa contigua, divanes sillas junco, sofás. Porvenir, 22 (barrio Sábado "Parcelación Urrioz") o Café Ambos Mundos.

IMPRESOR, conociendo todos los detalles y teniendo el oficio terminado, se ofrece para dentro o fuera de la capital, como obrero o para llevar negocio a medias, o también desearía traspaso de pequeña imprenta. Dirigirse a Felipe del Molino, Hiladores, 26, Daroca.

VENDO escopeta fueg[illegible]tral dos caños con y sin gatillos; mantillas blonda, desde 5 a 2.500 pesetas; ge[illegible] y prismáticos de teatro y campo; colchones, desde 21 pesetas; sábanas algodón, hilo, lino, desde [illegible] pesetas; retales lana, seda, algodón; relojes pulsera y bolsillo, desde 5 pese[illegible]s; impermeables, trincheras, gramófonos, cáma[illegible] fotográficas, máquinas coser Singer, máquinas escribir, bicicletas, alhajas y toda clase de objetos; precios baratísim[illegible] Alquilo mantillas y tejas. Compro y vendo toda clase de antigüedades. Casa de compraventa. Viuda de Vicente Pérez. Boggiero, 21 y 23.

AUTOMOVILISTAS: No comprar automóviles, motos ni camiones sin antes visitar "AUTOCASION". Os ahorraréis tiempo y dinero, encontraréis de todos modelos, para todos gustos y bolsillos, todos seminuevos y garantizados, al contado y a plazos. Avenida de Madrid, 101. Te[illegible]

MUEBLES en general y sin competencia. Casa Castilla. Contado y plazos. San Jorge, 3 y 5. Antiguos locales de Correos. Zaragoza.

COLCHONES confeccionados desde 11 pesetas, en almacenes La Campana de Oro.

Bicicletas "Ráfaga", "Alcyón", "G. A. C." "Express", "España", y "Avión"
Cuadros especiales para corredores

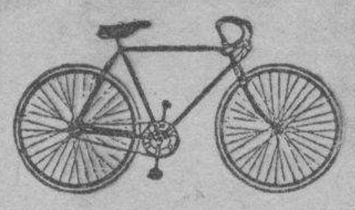

Accesorios en general para autos y bicicletas.
Ventas por mayor y detall.
BLAS LATRE
COSO, 134 ZARAGOZA

MATERIALES usados, chapas onduladas para tejados, tubos de varios diá[illegible]tros, recorte para herraje, chapas cortadas sobre plantilla a medida, planchuelas. Pascual Nogueras, Ramón y Cajal, 61.

EL NUMERO 1. Plaza San Felipe, 1. Abrigos señora, caballero, niños. Checos, trincheras, pellizas. Abrigos cuero, trajes, el mejor surtido. No compre sin consultar nuestros precios.

VENDO un carro jupero, en buenas condiciones, seminuevo, precio módico. Razón: Casino Independiente de Gelsa.

COMPRO Citroen B. 14 o C. 11, en buen uso, al contado. Razón: Hotel Bilbaíno. Escuelas Pías, 37. Angel Pérez.

SE VENDEN piano seminuevo, marca "Babot", y mesa de billar con todos sus accesorios. Dirigirse al presidente del Nuevo Casino, Calahorra.

BAZAR GONZALO
Calle Ramiro el Monje, 27 (Correría)--HUESCA
Grandiosa liquidación a precios baratísimos por cesación en el negocio. Muebles, aparatos de luz, etcétera
Se traspasaría el establecimiento en buenas condiciones, a persona de solvencia

ABONOS. Cemento marca "El Cangrejo" se vende en casa de Luis Samaniego, en Rincón de Soto.

VENDO carro de uno o dos caballerías y una camioneta "Ford" modelo T., barata, o cambiaría por moto en condiciones. Dirigirse, Manuel Navarro López, Gallur.

SE VENDEN las hierbas de dos corralizas, una para 200 cabezas y otra para 280, propias para ganado lanar, para temporada de invierno. Informes, Gurda de Corralizas, Artajona.

SE ARRIENDA por [illegible] Almacén de coloniales. Domingo Campos. Gil Berges, 7, Zaragoza.

SE VENDEN cinco caballerías, cuatro mulares y un caballo. Una galera seminueva y una segadora de seis pies con tres años de campaña. Dirigirse a Teófilo Larramendi, Carcastillo.

TRASPASOS

POR NO PODERLA atender se traspasa tienda de comestibles. Con existencias o sin ellas. Razón: San Pablo, 68

LA EDUCACION. Julio Pombuena Gómez. Traspasa establecimiento total o en parte, con facilidades de pago. Clientela fija. Músicca y accesorios. Librería. Papelería y objetos de escritorio. F. Galán, 21 Teléfono 84. Alcañiz.

TRASPASO "Bar Castillo", mejor punto población, moderna instalación, por no poderlo atender. Informará León Castillo. La Almunia Doña Godina.

FINCAS

SE VENDE casa casi terminada de construir, situada en el ángulo que forman las dos carreteras de Hijar a la estación ferrocarril de La Puebla de Hijar. Sitio inmejorable. Razón, calle Mayor, número, 1, La Puebla de Hijar.

SE VENDE parcela bloque, cinco habitaciones, suelos mosaicos, con agua y lavadero, y jardín con sus gallineros. No admito corredores. Camino Alcachoferas, núm. 7.

VENDEMOS dos casas, calles céntricas; buena renta; facilidades pago; 28.000, 32.000 pesetas. Otras 12.000, 20.000, 27.000, 90.000, 100.000. 3.000 metros terreno, próximo Gran Vía, 14 pesetas metro. Parcela bien edificada, pesetas 7.000. Bolsa de la Propiedad, Méndez Núñez, 35, entresuelo. Teléfono 15-05.

SE VENDE una casa, constando de cuatro pisos, corrales y bodegas. Sita en el barrio de Venecia. Condiciones excelentes. Informes, Avenida Central, 7, segundo izquierda.

FINCA rústica de regadío, 15 hectáreas, con mucho arbolado, bien situada cerca ferrocarril, se vende junta o lotes de cinco hectáreas; precio 6 a 7.000 pesetas hectárea; pago, mitad al contado y resto a plazos. Espoz y Mina, 26 duplicado, segundo derecha. Horas, siete a nueve noche. Abstenerse corredores.

M.E.C.D. 2016

::: PRECIOS DE SUSCRIPCIÓN
TRIMESTRE 7'50 PTAS.
AÑO..... 30'00 "
NÚMERO SUELTO: 10 CTS.

La Voz de Aragón

Fundador: Francisco Aznar Navarro

Sociedad Anónima — AÑO 1932 — Número de 20 páginas

EL EX HEROE POPULAR

Aunque brevemente, este año viene don Juan a Zaragoza

Algunas afortunadas interpretaciones de "Don Juan Tenorio en los últimos lustros: Rafael Calvo, Díaz de Mendoza, Fuentes, Morano y Thuiller.

Brevemente este año asoma en nuestra ciudad el gesto fanfarrón de don Juan. Don Juan está viejo y cada vez sale menos de su apartamiento, que tiene un olor de flores mustias y olvidadas.

¿Es que don Juan no interesa ya? ¿Es que las gentes no se emocionan ahora con la musicalidad de los versos? ¿Es que ya no hay hazañas nuevas para don Juan?

Aunque las hubiera, acaso fuera lo mismo. Al público no le asombra en estos tiempos el hecho de que un señor salga diciendo—por muy buena poética que emplee—que es un libertino, que le tiene sin cuidado de su señor padre y que no le asusta osadía alguna. Al público le pasa lo mismo, que ya no le asusta nada, porque está aburrido de leer en los periódicos políticos todo género de osadías, y no con retórica precisamente, y porque el número de Tenorios, más o menos audaces, ha aumentado en proporciones gigantescas.

En lo único que llama ya la atención don Juan es en su persistencia de convidar a una cena al Comendador. Ahora no son frecuentes esos convites. Mucho menos, a un suegro malogrado. Festines como el que don Juan presenta a los ojos atónitos de los espectadores sólo se pueden celebrar a fuerza de enchufes, y la verdad es que don Juan será todo lo que ustedes quieran, pero no es un enchufista.

Tampoco es tan viajero como él asegura jactancioso. Al menos, ahora que envejece. Total, que ha ido a Italia en su juventud, ¿y qué? Ahora apenas viene a Zaragoza, a pesar de que aquí gustaban mucho los versos que le dedicaba a doña Inés. O se ha escamado con el alza de la tarifa ferroviaria, o teme que sus desplantes no tengan el éxito que antaño tenían.

Sea lo que fuere, don Juan todavía va a presentarse este año en Zaragoza. Ello es de justicia, y por eso lo señalamos en esta fecha próxima a las Animas, ya como una ánima más, mientras asoman en los escaparates de las confiterías los buñuelos de viento, que siempre fueron ligados a los bullones de la clásica ropilla de don Juan, el exhéroe popular.

HABLA EL ALTO COMISARIO

La obra de España en Marruecos está llena de dificultades

LAS DECLARACIONES DEL SEÑOR LOPEZ FERRER

MADRID. — El alto comisario de España en Marruecos, señor López Ferrer, ha hecho diversas manifestaciones acerca del estado y de la nueva acción en Marruecos, diciendo que la labor de España en Africa está llena de dificultades, y en nuestro caso están considerablemente aumentadas porque la República española no sólo debe realizar labor de atracción, sino rectificar errores cometidos durante 18 años.

Si la República — agregó — hubiera iniciado la acción española en Marruecos con esta teoría hubiera sido más fácil que ahora. Se deben arrancar de allí muchos vicios viejos que existen y que lesionan intereses privados que forzosamente reaccionan.

En Marruecos España sólo puede hacer una política de altura sin nada de personalismos. Los españoles no podemos actuar en Marruecos como en la propia casa. Allí somos extranjeros protectores, y nuestros actos deben ser muy mesurados. No puede irse allí a hacer política como se hace en la Península. No podemos intentar hacer de los moros súbditos que adopten actitud de respeto a cualquier partido, como no puede llevar allí la República las mismas personas que aquí.

En enseñanza la Constitución española es laica y allí, en un estado teocrático, donde la jerarquía política y religiosa van unidas, no puede hacerse igual. No obstante esto, el Gobierno ha concedido allí a los ciudadanos españoles libertades y derechos que no tuvieron durante la Monarquía: derecho de asociación, de reunión, libertad de Prensa, etcétera. Hoy todos los españoles gozan de estos derechos.

Es preciso que quienes se ocupen en España de Marruecos—continuó diciendo—lo hagan con entusiasmo y miras elevadas, prescindiendo de faenas políticas. Que cuando adquieran información de allá no recojan los rumores de los zocos, sino después de adquirir la impresión de la calle y constrastarla.

Soy optimista y creo que se hará en esto, como en todo lo demás, una obra de gran eficacia.

Marruecos no es un erial, como dicen algunos, ni un emporio de riquezas, como dicen otros. Tiene partes aprovechables, mediante la colonización, organizando aquélla dentro de la modestia, no gastando ni más ni menos de lo que debe gastarse.

No se inicia la obra colonizadora porque las circunstancias económicas lo impiden.

El año pasado se economizaron seis millones en el presupuesto; este año se economizan otros dos millones.

Allí es preciso gastar en obras hidráulicas y mejorar las explotaciones agrícolas. En Marruecos hemos estado gastando mucho en cañones, y no hemos podido todavía comprar un arado.

Soy optimista, ya que se inicia en España un movimiento hacia Marruecos. La última emisión de veinticuatro millones del emprestito del Magzen para obras públicas, se ha cubierto sobradamente, demostrando una tendencia favorable del capital español. Pero es preciso que esto se intensifique, que nuestro comercio se dirija a aquel mercado, donde tienen hoy preponderancia los productos extranjeros.

Creo que en breve se conseguirá organizar en otras ciudades de nuestra zona ferias de muestras de productos españoles que darán el resultado que les dan a nuestros vecinos de Francia.

Estoy animado, como siempre—terminó diciendo—, del mejor deseo y seguiré laborando mientras tenga, como ahora, la absoluta confianza del Gobierno.

ESTA TARDE

La conferencia del señor Escudero Alvarez

Se nos envía para su inserción esta nota:

"Ante las numerosas peticiones de invitaciones para asistir a la conferencia que hoy, domingo, a las seis y media de la tarde, en los locales de la Cámara de Comercio, Torre Nueva, 8, principal, dará el notable publicista y director de "El Mercantil Español", de Madrid, don Antonio Escudero Alvarez, que desarrollará en ella el tema "Importancia y servidumbre del comercio detallista", la Junta directiva se complace en manifestar a los compañeros comerciantes e industriales que deseen asistir que no precisan de invitación expresa, pues por la nota de ayer ya se hacía ésta extensiva y se rogaba la asistencia al citado acto.—El Presidente, Jerónimo Cidraque".

La obsesión del "yo-yo"

Por "Teixi"

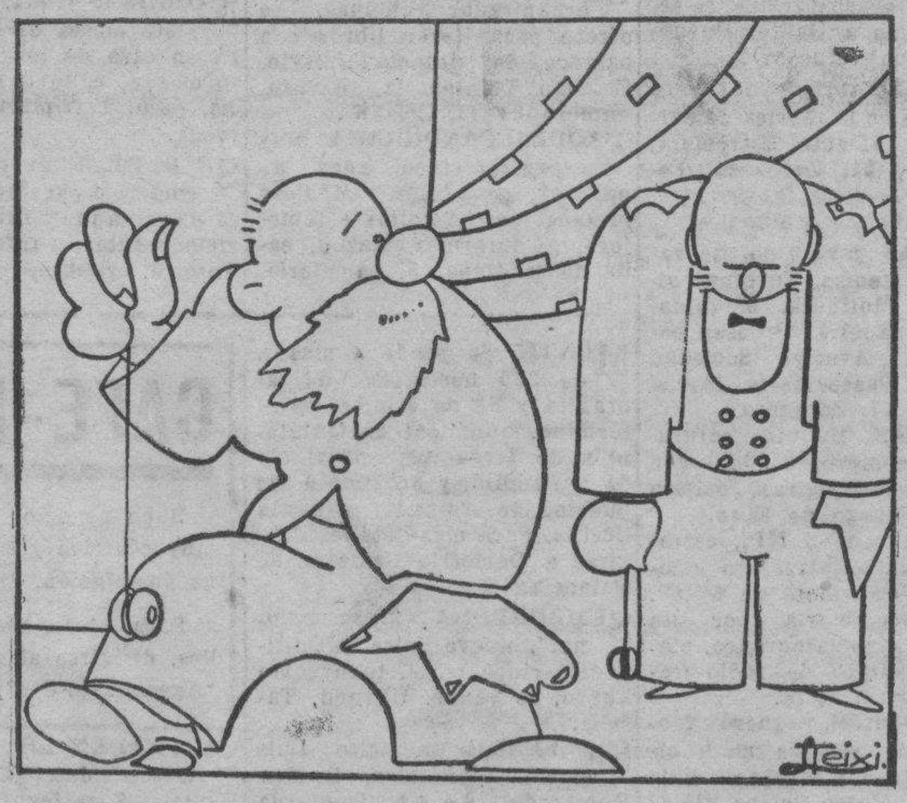

—Si preguntan por mí, diga que no estoy en casa.

ACTUALIDAD INTERNACIONAL

Un proyecto de reforma electoral en Austria

En breve el Gobierno austriaco estudiará, para presentarlo al Parlamento, un nuevo proyecto de reforma electoral.

Su autor es Bachinger, ministro del Interior y afiliado al partido agrario.

En el mencionado proyecto se mantienen las líneas generales del sistema vigente, basado en la representación proporcional; pero se tiende a que los partidos políticos de menor número de afiliados tengan más representación parlamentaria, lograda con la acumulación de votos dispersos que hasta de ahora eran perdidos.

LA LUCHA PRESIDENCIAL EN CHILE

Con animación insospechada ha comenzado en Chile la campaña electoral para elegir nuevo jefe del Estado.

Dos son los candidatos que cuentan con mayor número de partidarios y por lo tanto tienen más probabilidades de alcanzar el triunfo. Alessandri, antiguo presidente de la República chilena, y Zanartu, que ha sido ministro de Hacienda.

Los comunistas siguen en perenne agitación y promueven constantes algaradas, a veces en combinación con otros políticos, como la intentona reciente que dirigió el coronel Grove.

El Ejército, al presente, se muestra ajeno por completo a toda pugna política.

LA DISOLUCION DEL PARLAMENTO BELGA

El Ministerio que preside el conde de Broaqueville, en Bélgica, ha comenzado a realizar su programa de gobierno, con la disolución del Parlamento.

Las nuevas elecciones legislativas se celebrarán el domingo, 27 del próximo noviembre, y las provinciales el 4 de diciembre siguiente.

El 27 de noviembre serán, por lo tanto, elegidos 187 diputados y 94 senadores. Quedarán por designar en fechas que decidirá el Gobierno, 40 senadores, votados por los Consejos provinciales, y 20 más que designará el propio Senado.—S. S.

M.E.C.D. 2016