La Voz de Aragón

DIARIO GRÁFICO, INDEPENDIENTE

REDACCIÓN, ADMINISTRACIÓN, TALLERES } Costa, 2.
APARTADO DE CORREOS, 140
TELÉFONOS
1004 Dirección y Redacción
1707 Conferencias
2422 Administración

Año VI — Zaragoza - Miércoles, 22 de enero de 1930 — Núm. 1.348

BIBLIOTECA NACIONAL MADRID

COSAS DE LA CIUDAD

El servicio de limpieza

Está fuera de toda duda que es uno de los más importantes que tiene a su cargo el Ayuntamiento, y tampoco ofrece duda alguna que en nuestra ciudad se ha practicado siempre con grandes deficiencias, perezosamente, con inferioridad notoria a lo que las necesidades han demandado. Seguramente que nuestro servicio de limpieza no ha podido servir nunca de modelo en ninguna parte, distinción que con otros servicios zaragozanos hemos alcanzado.

De nada sirve vestir de nuevo si se va sucio. Igual acontece con la urbe: de nada nos sirve la nueva y flamante pavimentación si siempre o casi siempre la tenemos con lodo, con polvo o con basura.

Algo menos de una década hace que cuando se motejaba a los Ayuntamientos por el mal servicio, se escudaban en la mala pavimentación para justificar la falta del mismo, y hasta casi casi este pretexto llegaba a convencer al vecindario, o por lo menos acallaba las voces de protesta.

Se arrendó; el contratista no cumplía a satisfacción, y volvió de nuevo el servicio a manos del Ayuntamiento, quien, justo es consignarlo, lo amplió y lo mejoró bastante.

Pero la población crece, tiene más necesidades en este orden de cosas, y seguimos lo mismo, quedándonos tan a la zaga con las exigencias que ya el servicio vuelve a ser malo, deficiente, incapaz de llenar su cometido.

El servicio actual podría llamarse excelente si su aplicación correspondiera a un par de quinquenios atrás; para el día de hoy, no sirve.

No hay, para convencerse, más que reparar en el estado lamentable de nuestras calles, aun refiriéndonos a las vías principales, en estos días de niebla o en aquellos que llueve, aunque sea poco; el fango, el barrillo que en ella se forma, a pesar de su buena pavimentación, delata clara y concretamente que se limpia, que se barre con notorias deficiencias. Y si no llueve, en días de calma, el polvo envuelve a la ciudad, y en aquellos que hace viento se hace punto menos que imposible caminar sin peligro de ceguera.

Esto ha ocurrido siempre en Zaragoza, pero aquello ya pasó; lo peor, lo lamentable es que sigue sucediendo a pesar de la pavimentación, a la que antes se achacaban todas las culpas.

Hace falta mucho más material del que se dispone, y personal fuerte, joven y apto. Que ello costaría a la ciudad mucho más dinero, no importa; seguramente lo pagaría con más satisfacción que otros gastos que en ella se hacen.

Y sobre todo, lo primero, lo más rudimentariamente necesario, debe preferirse en gasto a lo que sea menos apremiante. Y lo primero y más apremiante es presentar una ciudad limpia, bien iluminada y atendido cumplidamente el servicio de riegos, que también deja aquí bastante que desear.

De este interesante asunto de la limpieza se ocupó nuestro Concejo el verano último, y pareció advertirse el deseo de mejorarla. Se hizo un proyecto de ampliación y reorganización y se sacó a concurso el servicio con las nuevas modalidades introducidas en él; pero ese concurso no se ha adjudicado, y continúa a cargo del Ayuntamiento, con las prácticas viejas.

Algo se ha consignado para adquisición de material, pero el personal continúa con su antigua organización y con sus defectos, y así no será posible hacer que el servicio mejore, que se ponga a tono con las exigencias y necesidades de la ciudad.

La tacañería en este gasto se advierte tanto, que no es admisible, no se ha debido ni podido tener; vale más, mucho más, ir limpio, aunque se vista de viejo, que llevar traje nuevo lleno de manchas; y esto último es lo que nos acontece.

Y como de momento el problema no puede tener la debida solución, la solución que Zaragoza reclama hágase cuanto antes con la mayor urgencia lo único que puede realizarse, que es gastar ese aumento de consignación para material y para personal, llegando hasta donde se pueda en la mejora; y piénsese de una vez y en serio en la reforma grande que del servicio precisa hacer, con el decidido propósito de implantarla en el próximo presupuesto.

Pues el dinero que en limpieza, en adecentar la ciudad se gaste, no hace ni puede hacer duelo a nadie que se precie de buen zaragozano.

El señor Calvo Sotelo dimite la cartera de Hacienda, y es sustituído por el Conde de los Andes, cuya vacante en el Ministerio de Economía cubre el señor Castedo

El nuevo ministro de Hacienda, señor conde de los Andes.

En nuestra información de última hora dábamos ayer cuenta de la conversación sostenida por el presidente del Consejo con el señor Calvo Sotelo, y de que éste había estado en el Ministerio recogiendo sus papeles.

Ayer ha quedado plenamente confirmada la dimisión del ministro de Hacienda.

Cuando el marqués de Estella abandonó el regio alcázar, dijo a los periodistas que había sido aceptada la dimisión del señor Calvo Sotelo, y que sería sustituído en la cartera de Hacienda por el hasta ahora ministro de Economía, señor conde de los Andes. Manifestó igualmente que el sustituto del conde de los Andes en el departamento de Economía sería el señor Castedo ,actual vicepresidente del Consejo de Economía Nacional.

* * *

Nuestro corresponsal en Madrid nos dice que allí ha producido la consiguiente impresión esta crisis, impresión entre el público ajeno a la vida ministerial, pues entre quienes conocen ésta interiormente se sabía desde hace algún tiempo que el señor Calvo Sotelo tenía el decidido propósito de abandonar pronto la cartera de Hacienda, impresión que el propio ministro dimisionario ha confirmado en su conversación con los periodistas.

* * *

En Zaragoza también ha sido muy comentada la crisis. Numeroso público estacionóse ayer ante las pizarras de los periódicos, en las cuales dimos cuenta al público de la dimisión del señor Calvo Sotelo y de la solución dada a la crisis.

El nuevo ministro de Economía, don Sebastián Castedo.

(Información en la página 5)

SOBRE CASAS BARATAS

Una nota oficiosa de la Alcaldía

Nos fué ayer facilitada la siguiente nota:

"Con objeto de evitar que la opinión pública se desoriente en este asunto de tanto interés para la ciudad, la Alcaldía se considera obligada a declarar que el Ayuntamiento, al aprobar el dictamen de la Comisión, que se ha publicado en la Prensa, realizará solamente aquellas obras que, por virtud de acuerdos anteriores y que constan en la escritura otorgada entre el Ayuntamiento y la Sociedad Zaragozana de Urbanización y Construcción, viene obligado a ejecutar, como complementarias de realización del plan de casas baratas y económicas que incumbe y lleva a cabo la referida Sociedad.

La Alcaldía aprovecha esta ocasión para hacer constar públicamente que dicha Sociedad, como subrogada en los derechos y deberes del Ayuntamiento, viene cumpliendo estrictamente todos los compromisos con éste contraídos, sin que hasta la fecha haya dado motivo para intervención municipal alguna".

El mayor éxito editorial de 1929 ha sido el de la novela de Remarque "Sin novedad en el frente".

Esta es la novela que actualmente publica LA VOZ DE ARAGON.

EN MONREAL DEL CAMPO

Incendio en un pajar

Sobre las 15 horas y 20 minutos de ayer se declaró un incendio en un pajar propiedad de la vecina de esta villa Florentina Yuste Julve, sito en la calle de Doña Juana del Corral, el cual tenía arrendado a sus convecinos Francisco Lorente Calvo y Antonio Moreno Villalba, habiendo sido destruída la techumbre y quemada la paja que había almacenada en dicho edificio; las pérdidas ocasionadas por el siniestro son de escasa consideración. El vecindario prestó su valiosa ayuda para la extinción del incendio. Se ignoran las causas que lo motivaron. — CORRESPONSAL.

HISTORIA MENUDA

FENOMENOS HISTORICOS DE FERNANDEZ Y GONZALEZ

En un pasaje de cierta novela presentaba Fernández y González al Cid cabalgando hacia Burgos y contemplando en el horizonte las agujas de la catedral.

Uno de sus amigos, que había leído esto, le dijo más tarde en la tertulia del café:

—¿Cómo dice usted en su novela que el Cid, cabalgando hacia Burgos, contemplaba las agujas de la catedral? Le he de advertir que esas gallardas torres son posteriores al Cid en cuatro siglos nada menos.

—Bueno—contestó Fernández y González—; pero, ¿acaso he dicho yo que estuvieran allí las torres? ¡No! Yo he dicho que el Cid las veía, y las veía por adivinación... ¡Por un fenómeno de espejismo!

ACCIDENTE DEL TRABAJO

Un panadero se produce lesiones en una mano con una máquina

En la fábrica donde trabaja, se lesionó con una máquina Marcelino Catello Randez, panadero de oficio, con domicilio en Armas, 124.

Se produjo heridas de pronóstico reservado en los dedos meñique, medio y anular derechos y erosiones en toda la mano derecha.

Fué curado por el doctor don Emilio Lajusticia en el Hospital provincial.

†

ROGAD A DIOS EN CARIDAD
POR EL ALMA DE LA SEÑORA

Doña Luisa Bravo Esteban

DE FRAILE

Que falleció bajo el manto de la Virgen del Pilar el día 17 del actual

Después de recibir los Santos Sacramentos y la Bendición de Su Santidad

R. I. P.

Las misas gregorianas que se aplicarán en sufragio de su alma darán comienzo mañana, 23 de enero, a las nueve de la mañana, en el altar de San Antonio de la iglesia parroquial de Santa Engracia.

Su viudo, hijos y demás familia, suplican la asistencia y oraciones.

Hay concedidas indulgencias en la forma acostumbrada.

†

LA SEÑORA

Doña Eulalia Rocasolano Salvador

VIUDA DE GREGORIO

FALLECIO AYER, 21

Habiendo recibido los Santos Sacramentos y la Bendición Apostólica de Su Santidad

D. E. P.

Su apenado hijo, Antonio; hijas políticas, Teresa Turmo y Ana Arol; nietos, sobrinos y demás parientes, participan a sus amistades tan sensible pérdida y les ruegan la tengan presente en sus oraciones y asistan a la conducción del cadáver, que tendrá lugar hoy, a las cuatro menos cuarto, desde la casa mortuoria, Independencia, 6, a la iglesia parroquial de San Gil Abad, donde se le cantará un responso, y de allí al Cementerio Católico de Torrero, y a los funerales que por el eterno descanso de su alma se celebrarán mañana, jueves, a las diez, en la referida iglesia, por cuya asistencia les quedarán sumamente reconocidos.

El duelo se despide en el templo. **No se reparten esquelas.**

El Excmo. Sr. Arzobispo de Zaragoza y otros Sres. Prelados se han dignado conceder indulgencias en la forma acostumbrada.

FUNERARIA ALFONSO. — BLANCAS, 1. — Teléfs. 1.790 y 1.798

M.E.C.D. 2016

DE PITON A PITON

LA SEGUNDA NOVILLADA EN BARCELONA

Está ultimado ya el cartel de la segunda novillada del año en Barcelona para el día 9 de febrero.

Los novillos serán de don Felipe Bartolomé y los espadas "Camará II", "Aldeano" y Saturio Torón.

LA DE FERIA EN FIGUERAS

El empresario de la plaza de toros de Figueras piensa llevar para la corrida de feria el día 4 de mayo a "Chicuelo", "Niño de la Palma" y Vicente Barrera.

De toros no ha dicho nada todavía.

UNOS COMENTARIOS DE MIRAGAYA

En "El Noticiero", de Valencia, el querido compañero Miragaya ha recogido y comentado un artículo que escribimos para el número extraordinario de "Madrid Taurino", que versaba sobre la ignorancia que demuestran los toreros al elegir fotografías para sus propagandas y la necesidad de crear una "Agencia de Publicidad Taurina" que encauzase esta clase de asuntos.

Miragaya, al que agradecemos sus frases de elogio, comenta los muchos casos de lidiadores que envían fotografías de otros toreros que no son ellos—Joselito incluso—o, cuando se trata de becerristas, fotografías en que aparecen picadores. Y, claro es, que no se olvida de recordar los mil casos en que con la fotografía se han hecho "milagros de laboratorio": el toro más grande y el toro más cerca son milagros que hace a diario "San Fotógrafo Profesional".

Celebramos que un artículo nuestro haya servido de punto de partida para ese otro tan interesante del amigo Eladio Miragaya.

UNA "FOTO" DE ELISEO CAPILLA

Hemos recibido una tarjeta de felicitación y un retrato del novillero levantino Elíseo Capilla.

¡Que toree mucho en 1930 le deseamos!

LA PRIMERA EN CARABANCHEL

Dicen que la novillada de inauguración en Carabanchel se efectuará el día 2 de febrero.

Y que se hará con un "mano a mano" de Melchor Delmonte y "Lagartito II".

LO QUE QUIERE TOREAR MARCIAL

En una conversación que ha tenido José Romeo, el crítico de "Informaciones", con Marcial Lalanda, ha dicho éste que, si los toros y sus facultades se lo permiten, quisiera torear este año más de cien corridas.

¡Que lo consiga!

OTRA CORRIDA EN MEJICO

El domingo 29 de diciembre se celebró en Méjico otra corrida de toros.

El ganado fué de Piedras Negras y los espadas Pepe Ortiz, Mariano Rodríguez y Ricardo González.

Los piedreños cumplieron medianamente.

Ortiz, "el torero de seda", estuvo mal en el primero. En el cuarto, que era manso, hizo una faena habilidosa, sin arrimarse, y mató también hábilmente. Le ovacionaron.

El "Exquisito" limitó su "exquisitez" a unas verónicas. En los demás, su trabajo fué malo.

Ricardito gustó y fué aplaudido con el capote. No ocurrió lo mismo al estoquear sus toros. Y según "Ojo", crítico de "El Redondel", el público se va cansando de que Ricardo sólo ponga en sus faenas "buenas maneras".

DON INDALECIO

DE PASO

HEROES

Tengo ante los ojos dos diarios; uno de aquí: LA VOZ DE ARAGON; otro de Santander:—ya amarilleando—"La Voz de Cantabria". El de Zaragoza me dice de la pérdida irreparable y heroica de Aznar Romeo; el de Cantabria —en un artículo firmado por una señorita asaz inteligente— de heroísmos ajenos a la ciencia.

La escritora a que aludo, admiro y taso en lo que vale, propone, ya que tenemos el Día del Libro, el Día de la Raza, y no sé cuántos días más, que tengamos el día del Héroe, y, con sinceridad que disculpa el haber llorado el fin de su pariente—en la guerra—solicita de las autoridades que lo fueron de su desaparecido que se elija el dos de mayo—día de epopeya rutilante—para que los héroes, sus héroes, tengan su día.

No creía yo — al tensar hoy mis dedos en mi máquina —tener que habérmelas cara a este asunto, pero la escritora norteña me empuja a ello y voy, como corresponde a un caballero bien cumplido, a donde quiere ella que vaya. Por otra parte, la muerte del bacteriólogo que llora Zaragoza, al que no conocí, pero por el dolor que ha reflejado su pérdida en el alma y rostro de amigos míos que lo fueron suyos, me obliga a refutar, respetuosísimamente, la femenina idea de dar honra en día determinado a quienes murieron cuando seguramente ansiaban matar. No es oportuno, y quizá fuera de grave peligro, el que me metiera a analizar lo que es y no es heroísmo; de ahí que lo deje para otra ocasión menos vidriosa.

Pero hablaré —¿cómo no hablar y destacar?— del heroísmo del paisano vuestro.

Este joven, sin paga por su trabajo; sin odio contra nadie—a no ser contra el microbio con el que luchó y por el que fué vencido—, cae en un campo de batalla donde, faltando el horrísono trepidar de las ametralladoras, sólo había mudos e inofensivos microscopios.

A los hombres de paz, a los que no hay día que no gritemos: ¡Guerra a la guerra!, la muerte de este casi muchacho se nos antoja que no puede ir catalogada—iba a escribir formada—, en la gran procesión de un día tan épico como el que sigue al de la fiesta mundial de los trabajadores.

Y de lo que de Aznar Romeo se dice puede y debe decirse de los que junto una máquina, que aspiran a perfeccionar, son mordidos y despedazados por ella; y del que guía un navío, que en trance de muerte—procurando salvar la vida de los pasajeros confiados a su pericia— se hunde con él; y de la enfermera que se contagia cuidando a un tuberculoso, y del trabajador que levantando una casa, de la que haremos nuestro nido, cae para no levantarse nunca, y de tantos y tantos que, sin forzado deber de luchar para matar y conseguir la victoria, saben sacrificarse para bien de otros.

Estos —según mi tasa— también son héroes, y para designar una fecha en la que quepan todos, creo yo que la del segundo día de mayo ni es oportuna ni responde al tributo de eterna paz que exige la muerte.

Pero dejemos lo que, a buen seguro, no pasa de un deseo femenil, y sin acordarnos de Nietzche, — que algo dijo de la mujer, el brillo y la fuerza— vayamos, vaya yo con mi modesto tributo ante la tumba de Aznar Romeo y, dejando sobre ella un ramo de flores rojas como su credo, y fragantes como su altruísmo, diga de hinojos, pues sólo ante los sabios y los buenos inclino mi frente y doblo las rodillas:

—¡Descansa en paz, hombre! ¡Tu paso por la tierra tuvo la virtud de sembrar el bien y la cultura! ¡En la región de los iguales, donde estará tu ánima, reverencia en mi nombre a tu maestro, no sólo en ciencia, el héroe, y sabio, y valeroso, y sin par doctor Barlow, que, como sabes, supo sacrificar su vida —a sabiendas de que la sacrificaba—por el bien y para el bien de los hombres.

* * *

Ahora a tí, mujer cántabra, que has dado motivo a esta crónica voy a decirte, pues temo no lo sepas, quién fué el doctor Barlow y, después —invitándote a reflexionar — rogarte rendidamente un cambio de fecha en la conmemoración que pretendes y una más amplia concepción de lo que significa heroísmo.

Y ahora, escucha.

El sabio doctor C. R. Barlow, facultativo americano que había estudiado en China una enfermedad epidémica denominada la "Fasialchsiasis", cuyos efectos son tan terribles como el cólera, llegó a saber que esa dolencia debía ser provocada por un microbio, pero no lograba comprobar, con entera certidumbre, cuál fuese ese microbio. En sus estudios—de años—, consiguió hasta treinta y dos microbios diferentes. Imposibilitado de proseguir en China sus investigaciones, resolvió regresar a América con sus cultivos microbianos; pero las autoridades del puerto de destino se opusieron, temiendo que la enfermedad se propagara por el país, a aquellla "importación".

El doctor Barlow, resuelto a proseguir sus investigaciones, burló la prohibición aduanera, tragándose los treinta y dos cultivos de microbio.

Cuando llegó a Baltimore, la enfermedad se había declarado, y el doctor se hizo transportar inmediatamente a una clínica, en donde puso a sus compañeros al corriente de sus observaciones, y les rogó las completasen a medida que la dolencia evolucionara.

El enfermo hubo de morir, pero sus colegas descubrieron el microbio de la terrible enfermedad.

Esto es todo, señorita; ahora reflexione y diga, cuando lo crea preciso, algo que amplíe un poco su concepto de lo que es o era, cuando escribió el artículo, heroicidad.

FERNANDO MORA

La Comisión permanente municipal celebró ayer sesión ordinaria

Bastante después de la hora anunciada, bajo la presidencia de don Enrique Armisén y con asistencia de los señores Rivas, Tapiador, Sesé, Bas, de Pedro, Serrano y Loscertales, celebróse ayer la sesión ordinaria de la Comisión Permanente de nuestro Ayuntamiento.

PERIODO OFICIAL

Inició el alcalde la sesión, luego de aprobada el acta de la anterior, dando oficialmente noticias del fallecimiento de la esposa del exsecretario de la Corporación, don Mariano Berdejo, y del sentimiento que ello ha producido en el Ayuntamiento, pidiendo se hiciera constar en acta este sentimiento.

A propuesta del señor Rivas se hizo también constar igual sentir respecto de la desgracia de familia sufrida estos días por el señor Armisén.

Seguidamente el alcalde cedió la palabra al señor Rivas, para que éste diera a la Permanente una impresión de su viaje a Pau. Así lo hizo nuestro primer teniente de alcalde, haciendo con tal motivo un caluroso elogio de la vecina villa bearnesa.

Se leyó un escrito de la Alcaldía relacionado con las operaciones de Quintas para el reemplazo de este año.

Recayó nombramiento de habilitado para los anticipos reintegrables conforme a la real orden de 26 de diciembre último, en el tenedor de libros del Ayuntamiento, don Enrique Pérez.

DICTAMENES

El trabajo de las Comisiones durante la pasada semana se vió representado por numerosos dictámenes, casi todos ellos de trámite y respondiendo a reclamaciones e instancias de particulares.

Se aprobó la reforma del arbolado en el paseo de la Independencia y en la calle de Costa.

Se concedió a la sociedad de vecinos La Constancia las cien acacias que habían solicitado para el ornato del barrio.

Se autorizó el derribo de las partes del viejo edificio de la iglesia del Sagrado Corazón de Jesús, que con arreglo al proyecto deben desaparecer.

Se aprobó la certificación de obra por las realizadas en la nueva Casa de Socorro, que arroja un total líquido de 6.300'51 pesetas.

Se acordó la modificación de los sumideros de la calle de Ramón y Cajal y Conde de Aranda y del situado en el paseo de María Agustín, frente a la Puerta del Portillo, como consecuencia de las obras de pavimentación en ambas zonas.

Se anunciará oportunamente concurso para la adquisición de material eléctrico fijando el tipo objeto de contrato en 38.500 pesetas.

UN RUEGO

Finalizó la sesión con un ruego del teniente de alcalde señor Serrano, pidiendo se vea el medio de poder hacer llegar los beneficios del alumbrado eléctrico hasta un caserío enclavado en las proximidades del barrio de Casetas, y que actualmente carece de luz.

Los estudiantes de Artes y Oficios podrán ir a visitar la Exposición, gracias a sus compañeros de la Universidad

De todos los grupos estudiantiles que visitan la Exposición de Barcelona, seguramente ninguno más indicado, por la naturaleza de sus estudios, que los de la Escuela de Artes y Oficios.

En vista del ir y venir de unos y otros, casi siempre con subvención oficial, los simpáticos alumnos de nuestra popular Escuela de Artes y Oficios concibieron la idea de formar un nutrido grupo y marchar a la Ciudad Condal en busca de las provechosas enseñanzas que pudieran hallar en la gran Exposición.

Elevaron una instancia al alcalde solicitando una subvención del Ayuntamiento y ésta les fué denegada.

Continuó el desfile de alumnos de todas las escuelas, y los muchachos sintieron avivado su deseo, volviendo a pedir la anhelada subvención municipal, que, al fin, les fué concedida por la Permanente en su sesión de ayer. La cantidad con que el Ayuntamiento se suscribe a tan simpática empresa es la de 500 pesetas.

Los estudiantes de Medicina, Derecho, Ciencias, etc., al tener noticias del futuro viaje, han decidido ayudar a sus compañeros de Artes y Oficios organizando un gran baile, a cuyo efecto han conseguido permiso del Ayuntamiento para utilizar el salón de la Lonja, con el aditamento de sus servicios indispensables.

Se ignora todavía la fecha en que tendrá lugar, pero lo indispensable ya está hecho: el local y el buen ánimo de los estudiantes.

Esperamos ahora que otras entidades respondan a la llamada estudiantil tan generosamente como lo ha hecho el Ayuntamiento, para quien los estudiantes guardan su mayor gratitud. Hay que pensar que para este baile hará falta una música y que ésta no debe costar dinero a los organizadores, ya que si del producto obtenido hay necesidad de ir mermando partidas de importancia, resultará que el esfuerzo será estéril y los alumnos y alumnas de la Escuela de Artes y Oficios no podrán ir a Barcelona con el decoro que es de desear.

Empecemos por aplaudir la dignísima actitud de los estudiantes de Facultad en favor de sus compañeros y hacer extensivo el aplauso al Ayuntamiento zaragozano, que aunque con un poco de retraso se ha aprestado a ayudar a la proyectada excursión.

DE ENSEÑANZA

"UNIVERSIDAD"

El número 6 de esta revista, correspondiente al año sexto de su publicación, contiene el siguiente sumario:

Filosofía y Letras.—"Del absolutismo a la Constitución. Estudio de la evolución de las ideas políticas en España desde la Edad Media a la Constitución de 1812", por Andrés Giménez Soler. **Derecho:** "La propiedad en su aspecto jurídico", por Salvador Minguijón Adrián. "Historia de la Iglesia", por Juan Moneva y Puyol. "Derecho civil comparado. Relaciones jurídicas determinadas por la vecindad", por Luis Sancho Seral. "Filosofía del Derecho", por Miguel Sancho Izquierdo. "Organización corporativa nacional", por Luis del Valle Pascual. "Conciliación, justicia y jurisprudencia internacionales", por Manuel de Lasala Llanas. **Medicina:** "Anatomía quirúrgica y técnica operatoria", por Gumersindo Sánchez Guisande. "Electrocardiografía clínica", por Santiago Pi Suñer. "Malformaciones congénitas de la cara", por J. Estella Bermúdez de Castro. **Crónica:** "El Congreso Internacional de Anatomía de Burdeos", por José Conde.

MUTUALIDAD ESCOLAR

Le denominada de Nuestra Señora de Bonaria, establecida en la escuela nacional de niños de Brea de Aragón, en esta provincia, fué fundada en mayo de 1920 e inscrita en el registro del Ministerio de Instrucción Pública desde el 19 de junio del mismo año.

En la actualidad funciona esta floreciente obra circumescolar bajo la presidencia de don Florencio Benedí, actuando de secretario el maestro nacional, don A. Ramón Serrano.

Al terminar el año 1928 contaba con 51 mutualistas, habiendo ingresado durante el año último tres nuevos mutualistas.

Tiene aplicadas esta mutualidad, para dotes infantiles, 1.756 pesetas, y destinadas al fondo de socorro, en caso de enfermedad o defunción, 140,10 pesetas.

En una de las últimas Juntas celebradas se acordó bonificar a cada mutualista con la cantidad de 2,50 pesetas, cargándolo al sobrante del fondo de "Socorros".

Como se ve, no puede ser más halagüeño el funcionamiento de esta simpática institución, por cuyo motivo su digno secretario, el maestro nacional señor Serrano, fué premiado por la Comisión central.

CURSILLO PEDAGOGICO

En la Escuela Normal de Maestras de Huesca ha sido organizado un cursillo, a cargo del regente de la Escuela práctica aneja a la Normal de Maestros, en el cual se desarrollarán temas tan interesantes como los relacionados con la "Educación de anormales".

UN REQUERIMIENTO A DIPUTACIONES Y AYUNTAMIENTOS

La relación de arquitectos que desempeñan funciones oficiales

Por real orden circular emanada del Ministerio de la Gobernación se ordena a los gobernadores civiles que requieran con urgencia a Diputaciones provinciales y Ayuntamientos para que, en el plazo máximo de diez días, remitan al Ministerio de Instrucción Pública y Bellas Artes relaciones detalladas de los arquitectos que con carácter oficial desempeñen funciones de su profesión en servicios dependientes de las citadas corporaciones.

Deberán expresar en aquéllas los respectivos domicilios y residencias.

SALON DORE

Exito grandioso de la superproducción FOX

Estrellas dichosas

Genial interpretación de la pareja ideal JANET GAYNOR y CHARLES FARRELL.

Muy pronto, estreno de

Cuidado, peatones

Bonita comedia

Hagase cliente de la

PANADERIA BILBAINA

Usted mismo se convencerá de sus ventajas.

Uralita

es la mejor tubería para chimeneas

M.E.C.D. 2016

DICE EL DECANO DEL COLEGIO NOTARIAL...

Respondiendo a una idea

Don José García Mercadal me hace el honor de aludirme, en una primorosa crónica que publica LA VOZ DE ARAGON y que, modestamente, titula "Una ideíca".

Yo descuento del escrito el cariño ya viejo del autor, al cual sabe él que correspondo con toda sinceridad, y a la idea me acojo para responder a la iniciativa del esclarecido publicista.

Bueno será advertir, no al señor García Mercadal, sino a nuestros lectores, que las instituciones de la naturaleza de la notarial, por tratarse de agrupaciones de seres "sui juris" en la mayor amplitud, imponen un régimen de democracia de tal calidad que en ellas el cargo tiene más de mandato de servicio y de carga que de autoridad.

Es la identidad de pensamiento la que confiere la representación de la colectividad y en todo instante hay que contar con la voluntad de los compañeros, nunca inferiores ni subordinados para toda iniciativa corporativa.

Pero por esta misma causa, por la capacidad e ilustración de mis colegas y de mis dignos colaboradores en la Junta directiva, puede tener por segura el admirado escritor la aquiescencia de todos a su bella iniciativa.

No necesita Aragón de afectos instintivos, pasionales, caprichosos e irreflexivos para despertar la admiración de propios y extraños: basta mostrarlo como fué para que el entusiasmo consciente, único que merece tomarse en consideración en la esfera moral, brote y arraigue por propia virtualidad de nuestra región.

Y para ello, nada como exhibirle escueta, lisa y llanamente su vida en todas las manifestaciones de la actividad.

Sin desacreditadas declamaciones, con el documento vivo, viendo a nuestros antepasados, no discursear ni razonar, sino actuar, podremos formar cabal juicio de aquellas esplendorosas centurias de nuestra historia regional.

Por eso precisa que esas brasas que, sin extinguirse, duermen en el polvo de nuestros archivos, salgan a la plaza pública encendiendo entusiasmos, suscitando anhelos e inquietudes que en esta nuestra época frívola y positivista se ahogan por la atmósfera tan poco comburente que nos envuelve.

Para ello es indispensable que la labor paciente de esos investigadores que han trabajado en condiciones tan desfavorable se intensifique y es preciso que los que nos preocupamos un poco de estos problemas ayudemos a esos héroes modestos, que, enamorados de ideales de la más alta estimación, luchan con dificultades económicas, a las veces insuperables, para comunicarse con el cuerpo social y ofrecerle el fruto de tan penoso como ingrato esfuerzo.

El Colegio Notarial de Aragón—no yo, que nada por mí mismo podría hacer—se encargará de la generosa idea de García Mercadal, y al instalar su Archivo de Protocolos evitará que el desconocimiento de su contenido cause el mayor de los males a nuestra labor aragonesista.

Tenga de ello seguridad el querido publicista aragonés, al que con estas líneas envío el testimonio de mi gratitud, por los inmerecidos elogios que me tributa en su crónica.

E. GIMENEZ GRAN

UNA OBRA DE ARTE

La modista que obtuvo el primer premio en el sorteo de regalos que hubo en la fiesta organizada por "La Voz de Aragón"

Como se recordará, en vísperas del festival artístico que organizó LA VOZ DE ARAGON en honor de las modistas zaragozanas, el joven artista Leonardo Pérez Obís ofreció pintar un retrato de la muchacha que resultara agraciada con el primer premio del sorteo de regalos.

Esta modista fué Amalia Gonzalvo, de quien el artista ha hecho el retrato ofrecido, y ayer lo traje a nuestra redacción para que viéramos la obra, verdaderamente magnífica, y de paso la espléndida belleza de la señorita Gonzalvo, agraciada en todos los aspectos, como puede verse.

INSULTOS, GOLPES, AMENAZAS Y LESIONES

En la Casa de Socorro fué curada Concepción Oliver Laconiqueta, de 24 años, soltera, con domicilio en Verónica, 21.

Presentaba lesiones, leves, en el cuerpo, manifestando se las había causado, en la calle del 4 de Agosto, Ventura Herrero López, que le insultó, amenazó de muerte y golpeó por negarse a vivir con él.

POR JUGAR A LAS CHAPAS

En Azuara denunció la Guardia civil a tres vecinos por jugar a las chapas.

Les ocupó ochenta céntimos.

UN CARRO AVERIADO POR UN TRANVIA

En la calle de San Gil, un carro guiado por Juan Valiente Bernal fué alcanzado por el tranvía número 9 de la línea del Gállego, conducido por Duilio Hombría.

Resultó el carro con desperfectos valorados en 120 pesetas.

UNA DENUNCIA

En la Comisaría de Vigilancia, Leoncio Sanjuán, guardia ciclista, y Manuel Cano Iriarte, denunciaron a José Miranda Aznar, de 24 años, que promovió regular escándalo en un bar de la calle de los Mártires, por ir un poco embriagado.

Fué curado Miranda en la Casa de Socorro de una herida cortante, leve, en la oreja izquierda, y erosiones en algunos dedos.

LA SUSTRACCION DE UNAS AVES EN NIGUELLA

Acerca de la sustracción de unas aves en Nigüella, de la que ya dimos la versión oficial, nuestro diligente corresponsal en aquella villa nos envía estos detalles:

Durante la noche del 13 o madrugada del 14 del corriente, fueron sustraídas 25 aves de corral y un cordero de los corrales de Vicente Andrés y Jorge Ruiz, vecinos de Nigüella, ignorándose quién pudo ser el autor.

La Guardia civil de las minas de Tierga se personó en Nigüella para hacer averiguaciones, y el día 16 presentó al Juzgado municipal a Juan y Nicolás Benedí Gregorio, detenidos como presuntos autores por el solo hecho de dedicarse ambos a la compraventa de gallinas y huevos.

Instruyó diligencias el juez municipal, presentándolas con los detenidos al Juzgado de Instrucción.

LOS COMUNISTAS L SUS ANDANZAS EN PARIS

Kerenski, el disolvente

Leyendo el dibujo maestro que Luis Barthóu, el académico y expresidente del Consejo francés, hacía de los diplomáticos rusos acreditados cerca del Gobierno de la República, la perfecta silueta de Krassine contenida en pocas frases que mueve a considerar la triste condición de inestabilidad en el porvenir que amarga sin duda la vida de los representantes soviéticos dentro y fuera de Rusia.

Krassine—dice Barthóu—da la impresión de un hombre de negocios que vino para resolver un importante asunto. Este ingenio de labios apretados sabe lo que quiere, pero no es señor de su querer, siendo prisionero de sus cómplices y de un régimen donde sus facultades no encuentran el correspondiente aprovechamiento. Cuando habla Tchitcherine, le mira a través de la ventana abierta, y se adivina su impaciencia de hombre de acción excitado por las habladurías...

No es poco decir, entendemos nosotros, si no se olvida la sutil intención del académico que fué antes político. Al contrario, dice mucho de la situación de los hombres dirigentes de aquel régimen, que actualmente atraviesa una crisis espantosa que, como es natural, se traduce en unas condiciones de vida terribles para el pueblo ruso.

Kerenski, el que fué presidente del segundo Gobierno provisional antes del advenimiento del bolcheviquismo, ha revelado a los diputados socialistas franceses la verdad sobre el estado de cosas en la Europa Occidental, acompañando sus palabras de documentos y fotografías.

De los unos y las otras resulta que bajo la dictadura de Stalin continúa el mismo régimen de terror que sufría Rusia en los tiempos de Lenín.

Según Kerenski, desde primeros de octubre al 9 de noviembre del año pasado, fueron ahorcados o fusilados en Rusia, por supuestos delitos políticos, 583 hombres y mujeres.

Además ingresaron en la cárcel o fueron deportadas a Siberia otras 10.000 personas.

Añadió Kerenski que los aldeanos rusos tienen tal aversión a los soviets, que diariamente hay motines sangrientos en las provincias.

Agregó que los campesinos prefieren quemar sus cosechas y ganados antes que entregárselos a los soviets, pues éstos, cuando se apoderan de ellos, pagan cantidades ínfimas.

Kerenski terminó su discurso diciendo: "El régimen que sufre el pueblo ruso es el más espantoso que ha pesado jamás sobre la Humanidad. Nada hay en la Historia que se le asemeje".

No es poco también lo que dijo Kerenski. Por el contrario, tan impresionante resulta su información, que a buen seguro no estará muy tranquilo por su vida. La causa comunista es enérgica en las represalias contra los que se califica de traidores. Y Kerenski será, sin duda, para ellos, un disolvente de "la buena causa"; por lo tanto, un traidor.

BEARN-ARAGON

El Solar Español de Pau pretende organizar una Semana Española en el mes de mayo próximo

Ayer, a las tres de la tarde, regresaron de la vecina ciudad de Pau el teniente de alcalde don Francisco Rivas y el secretario auxiliar don Luis Peclós, cumplida su comisión de representar al Ayuntamiento zaragozano en las fiestas que estos días ha celebrado el Solar Español.

El señor Rivas expresó a los periodistas la satisfacción que el viaje le ha proporcioado, ya que en él ha tenido lugar de saber el grado de buenas relaciones que existen entre nuestra ciudad y la de Pau. Así se lo demostraron las autoridades de la villa bearnesa y cuantas personalidades se interesan en ella por las cosas de España.

Su estancia en Pau ha sido un continuo agasajo. En los tres días escasos que ha durado su visita, se han desvivido los simpáticos vecinos en demostrar su adhesión y afecto a nuestra región.

Los comisionados zaragozanos, que fueron esperados en la estación por el teniente de alcalde M. Verdenal, en representación de aquella municipalidad, asistieron sucesivamente a un té ofrecido por la princesa doña Berta de Borbón, a una fiesta de reparto de juguetes y dulces a los niños pobres de la colonia española, que tuvo lugar en la Alcaldía, a la gran comida de El Solar Español, a la que asistieron unos 180 comensales de la más distinguida sociedad de la villa, al almuerzo con que el alcalde de aquella villa, M. Alfred de Lassence, les obsequió en el Casino Municipal, al té brindado por lord y lady Manifold y a una comida íntima en casa de madame Charles de Lassence.

El señor Rivas correspondió a tanta amabilidad ofreciendo una gran comida española en el Hotel de Francia, a la que fueron invitadas cuantas personalidades y representaciones de calidad habían antes intervenido en los agasajos y obsequios recibidos.

Además del carácter de fiestas que la visita ha revestido, puede atribuírsele otro de mayor interés, que es el relacionado con la aproximación de nuestra región y la bearnesa, cada día mayor lógicamente y en cuyo sentido tanta y tan eficaz labor viene haciendo C. R. I. S. B. A. y el Solar Español.

En la pintoresca villa se organiza una nutrida peregrinación a Zaragoza, que tendrá lugar en el próximo mes de abril.

Ha anunciado su visita a nuestra histórica ciudad, atraída por la singular simpatía que profesa a España, la princesa belga Marie de la Croix, protagonista que fué, en la Gran Guerra, de un emocionante episodio que la condenó a prisión alemana durante dos años.

Se anuncia la gran Semana Española en Pau, que tendrá lugar del 4 al 11 del mes de mayo venidero, y a la cual se la dará un interesante aspecto de Congreso económico, del cual más adelante esperamos tener exacta impresión.

También se pretende organizar un circuito ciclista Aragón-Bearn, bajo el Patronato de la Prensa de Zaragoza y Pau y los Municipios de ambas ciudades.

LOS SUCESOS DEL DIA

Con el frío que hace se queda sin abrigo

Fulgencia Bueno Aldana, de 24 años, con domicilio en Don Juan de Aragón, 34, denunció en la Comisaría de Vigilancia que en una habitación de la calle de Torrejón, 6, había dejado su abrigo, valorado en 150 pesetas.

Cuando trató de recogerlo, comprobó que había desaparecido.

La denuncia se tramitó al Juzgado de guardia.

Lejía VENIA
HEROISMO, 39--ZARAGOZA

BANCO ZARAGOZANO Fundado en 1910
CAPITAL: 10.000.000 de ptas. RESERVAS: 2.100.000
33 Sucursales y Agencias
— 90 Delegaciones —
Agencia Urbana en el barrio de las Delicias
Operaciones bancarias en general
Caja de Ahorros
Capitales de los imponentes en 30 de noviembre de 1929: Pesetas 20.996.623'27, con interés del 4 por ciento anual.
Servicio especial de Cajas de Alquiler desde 25 pesetas al año.
Giros, Transferencias, Cartas de Crédito, Ordenes telegráficas sobre todos los países del mundo.

UN SEPTUAGENARIO ATROPELLADO POR UN CICLISTA

Resulta el anciano con importantes lesiones

Al cruzar la calzada de la calle de la Morería Pascual Vicente Gargallo, de 78 años, con domicilio en la plaza de San Roque, 2, fué atropellado y derribado a tierra por un ciclista, que se dió a la fuga.

Fué conducido el anciano al Hospital provincial, siendo curado por el doctor Urzola, que le apreció estas lesiones: herida contusa en el párpado izquierdo, contusiones en distintas partes del cuerpo y una más intensa en el hombro izquierdo, con probable fractura.

Las lesiones fueron calificadas de pronóstico reservado.

GRAN HOTEL
Hoy, a las diez y media de la noche,
GRAN BAILE DE GALA
en honor de los Caballeros Cadetes de la Academia General Militar
Precio del ticket, 8 pesetas, con derecho al "Buffet froid".

M.E.C.D. 2016

UN BUEN SERVICIO DE LA POLICIA

En una casa de la calle de Alfonso se comete un importante robo

ES DESCUBIERTO Y DETENIDO SU AUTOR POCAS HORAS DESPUES

En la calle de Don Alfonso I, número 33, 3.°, fueron requeridos los servicios de una casa que se dedica a hacer instalaciones de calefacción, para instalar este servicio en la mencionada vivienda.

Enviado por la casa, fué un obrero llamado Julián Urrea Chueca, de 19 años, entre cinco y seis de la tarde.

Fué requerido para arreglar una salamandra. Mientras la sirvienta fué a comprar tierra refractaria, Julián se quedó solo en la habitación.

Luego arregló la salamandra, siendo gratificado por su servicio.

Pero momentos después la señora de la casa abrió el armario de luna, notando la falta de alhajas por valor de siete mil pesetas.

Se dió cuenta a la Comisaría de Vigilancia de la sustracción descubierta y el agente don José María Rodríguez, jefe de la guardia, dió inmediata cuenta al inspector jefe de investigación criminal, don Juan Gutiérrez, quien, puesto en antecedentes de lo sucedido, planeó con toda rapidez el servicio.

Dispuso que realizasen investigaciones los agentes don Francisco Labata y don Salvador Benedito, que procedieron a la detención de Julián Urrea cuando penetraba en su domicilio, carretera vieja de Casablanca, número 80.

Conducido a la Comisaría de Vigilancia, fué cacheado, ocupándosele casi todas las alhajas que había sustraído.

Manifestó que las restantes se las había entregado a un compañero suyo y que las había cogido para proporcionarse dinero con el producto de la venta de las mismas.

El detenido fué puesto a disposición del Juzgado de guardia, ingresando en la cárcel.

Julián Urrea ya tenía antecedentes por delitos contra la propiedad.

Se trata de un meritísimo servicio de la policía, que ha procedido con notable actividad e inmediata rapidez, realizándolo con el más completo éxito.

LA VIDA JUDICIAL

LA SOMBRA DEL PADRE

Asistimos ayer a la vista de un proceso de índole civil, que el letrado señor Isábal tocó en su doble aspecto legal y moral, para replicar al abogado señor Vicente Cella, que impugnó la sentencia del Juzgado de Calatayud, desfavorable a los intereses de su cliente.

Y en ese aspecto moral de la cuestión, en la forma que fué abordado por el señor Isábal, nos hemos inspirado nosotros para encontrar título adecuado a nuestra diaria crónica.

Aspecto moral también que quiso enervar el abogado señor Vicente Gella, pero ya tarde, porque intento hacerlo en la rectificación, siendo atajado por el presidente de la Sala, que temió se iba a pronunciar otro informe, dados los vuelos con que comenzó su rectificación.

Quizá sorprendiera a este abogado el toque de alarma dado por el señor Isábal al comentar los hechos que habían sido objeto de la discusión escrita primero y de la oral después; y por eso el señor Vicente Gella lanzó con energía que la casa que defendía operaba en el año por cerca de cuatro millones de pesetas y nadie podía dudar de la seriedad que imprimía a todas su operaciones.

El asunto para la casa era una nimiedad; y eso, que se trataba de oponerse a una reclamación de sesenta mil pesetas que se le pedían por indemnización de daños y perjuicios.

Al decir del actor, se le había incumplido un contrato que le había acarreado esos perjuicios, porque adquirida la mercancía, a su entender en firme, la tenía ya vendida, y era precisamente esa suma en la que se le había perjudicado.

El contrato de compraventa consistía en la adquisición por el actor, de quince mil traviesas de roble en la cantidad de 8'50 cada una, que había concertado con el hijo del propietario de las mismas, creyéndole autorizado para cerrar el trato. Y en ese contrato había intervenido un comisionista, con el que se firmó el documento privado de compraventa.

Pero llegó la hora de darle cumplimiento y el propietario de esas traviesas se negó a cumplirlo, escudándose en que su hijo no estaba autorizado para tales transacciones. Bien es verdad que desde la firma del contrato hasta la fecha en qué se destapó el industrial con esa contestación, habían mediado más de quince días y las traviesas subían en el mercado, cotizándose ya a quince pesetas, cuando aquello ocurría.

Como el señor icente Gella tratase de demostrar al tribunal que ese hijo había operado sin conocimiento de su padre, aunque por mediación del comisionista de la casa, el señor ısábal se revolvía llevando a los jueces sentenciadores al examen de unas cartas que obraban en el pleito que, a su entender denotaban claramente que ese hijo operaba indistintamente con el padre y que no podía hacerse sospechosa su actuación para nadie.

Retaba el señor Vicente Gella a que se le presentase poder en que ese hijo estuviese autorizado para tal clase de transacciones, porque la antefirma de "por poder" que se ponía en una de las cartas nada demostraba. ¡Aviado estaría el mundo comercial si así se probase el mandato!

Pero el señor Isábal se remitía a las otras cartas en que el industrial le hablaba de su hijo o de su persona indistintamente, como denotando que quien concertaba con su hijo contrataba con el padre, y así lo demostraba hasta el papel empleado por aquél con el timbre de la casa industrial.

Además, a decir del señor Isábal, se había contratado con el demandado en un café de esta ciudad la compra de esas traviesas, y aludía a la prueba testifical practicada en autos, tachada de deleznable por el señor Vicente Gella, pues de dos testigos llevados para probar esa afirmación, ninguno había conocido a tal interesado y sí sólo uno se refería a haber oído tratar de la compra de unas traviesas.

Porque era muy cómodo, decía el señor Isábal, esa forma de contratar para eludir después el cumplimiento de las obligaciones nacidas de los actos contractuales; "echar" al hijo por delante para obligar y retirarse luego el padre de la escena, cuando conviniera a sus intereses, perjudicados por un azar, por la subida en el mercado de la mercancía.

A juicio del señor Vicente Gella, ni había mandato mercantil ni civil; el comisionista se había estralimitado en el suyo y no se habían probado los perjuicios que se decían irrogados al actor por no haber dispuesto de esas traviesas.

Todo lo cual era contradicho por el señor Isábal, que ya traía el pleito ganado en la primera instancia, pues el juez de Calatayud había estimado la demanda en todas sus partes declarando rescindido el contrato y condenando al demandado a esa indemnización de sesenta mil pesetas.

Seguir a los abogados en sus discursos sería tarea ímproba, que nos haría pesada esta reseña, en la que, siguiendo nuestra norma, no hemos pretendido más que recoger una impresión de las líneas generales de lo tratado y discutido, con la posible amenidad de nuestro pobre ingenio, dándonos perfecta cuenta de que no escribimos sólo para profesionales.

Después de lo oído en la vista, a nosotros, a la salida, se nos ocurrió este comentario: no nos extrañan las "travesuras", cuando de "traviesas" se trata.

* * *

En la sala de lo criminal, la consiguiente puerta cerrada para ver el juicio oral de una causa por amancebamiento.

Alzó la voz del marido ofendido el abogado señor López Gera y ellos estuvieron defendidos por los letrados señores Climente y Gil Marraco.

ENE

REPORTAJE RELAMPAGO

La desventura de los apolíticos

Es una lástima—me ha dicho un amigo—que usted se empeñe en ser apolítico. Un hombre debe tener ideas bien definidas, y, desde luego, militar en alguno de los partidos de programa tentador que compendian la felicidad de la nación.

Pero...—he dicho asombrado—. ¿Usted cree seriamente en la necesidad de tener ideales políticos? ¿Acaso es posible llegar a formar una nación feliz?

Sí—ha proseguido mi intelocutor—. Creo en la felicidad nacional y en algo más. ¡Cuando los míos estimen llegada su hora! Lo que no concibo es que usted pueda vivir tranquilamente así, sin tener una visión de lo que significaron para España los Gabinetes políticos, desde Sagasta hasta nuestros días. Además, créame este buen consejo: usted no será nunca nada; no llegará a nada mientras sienta esta indiferencia por la política. ¡Ni siquiera podrá concurrir a esas encuestas que hacen los grandes rotativos para que las juventudes dén sus opiniones! Un joven sin política, es una boca sin dientes; algo inservible, que sólo mueve a compasión. En el caso suyo, peor: escritor con pujos de humorista y sin querer razonar un comentario político... ¡al foso! Vea, si no, las grandes figuras del humor: Bonafoux, Camba, Flórez, cómo hicieron las primeras armas.

He quedado apabullado con la certera argumentación de mi amigo.

Pero es el caso que ¡vivimos tan felices sin esas complicaciones! Que si nuestros detractores quisieran escucharnos y por unos momentos antepusiesen esa a a sus políticos intentos, quizás se asombrarían al encontrarse de pronto en este paraíso bendito del no pasa nada y no sé nada; que, al fin y al cabo, digan lo que quieran los de credo político, es una residencia confortable para los que tenemos conformidad y resignación.

H.

NOTAS MILITARES

RECEPCION SUSPENDIDA

Por haberlo dispuesto así su majestad el rey, no se verificará recepción con motivo de su santo el próximo jueves, 23 del actual.

INCORPORACION

Incorporado en el día de ayer el teniente coronel de Estado Mayor don Rafael Cebrián Cañas, destinado a esta Capitanía general por real orden de 30 de diciembre último, se ha dispuesto se haga cargo de su cometido.

CONSEJO DE GUERRA SUSPENDIDO

Queda en suspenso, hasta nueva orden, la celebración del Consejo de guerra que ha de ver y fallar la causa instruída contra el soldado del regimiento de Gerona, núm. 22, Manuel Juárez Hurtado, y a que serefiere la orden de la plaza del día de ayer.

EL NUEVO CORONEL DE LANCEROS DEL REY

Presente en esta plaza el coronel de Caballería don Antonio García Polavieja y Segarra, destinado por R. O. de 18 de diciembre último (D. O. núm. 282) para el mando del regimiento de Lanceros del Rey, hoy día 21, a las 10'30 horas se hará su presentación y reconocimiento oportuno.

CON MOTIVO DE UNA ENTREGA

Los aragoneses residentes en Tarrasa

Séame permitido ocupar un poco de espacio, para comunicar a los lectores de este bien pergeñado diario lo que ocurre a los aragoneses que vivimos en esta Manchester española.

Con motivo de hacerle entrega al presidente del Centro Aragonés de Tarrasa de los dos premios que obtuvo en los Juegos Florales de la Corona de Aragón, celebrados durante la Semana Aragonesa en la Exposición Internacional de Barcelona, visitaron al mencionado Centro, a fines del pasado diciembre, los presidente y secretario del Comité organizador del Certamen, acompañados de nutridas representaciones de los Centros Aragonés, Unión Aragonesista, Juventud Aragonesista y Centro Obrero Aragonés, todos de la capital catalana.

Recibidos los visitantes por el Consejo directivo del Centro visitado en la estación de los Ferrocarriles de Cataluña, fueron acompañados, después de los saludos de rigor, al local en que se les esperaba, donde se les acogió con demostraciones de intenso regocijo. Seguidamente se les sirvió café y a continuación el señor presidente del Comité organizador de los Juegos Florales antes mencionados pronunció un vibrante discurso dando cuenta del significado de la visita y enalteciendo el amor a la patria chica, en el que todos coincidíamos, no obstante nuestras discrepancias en otros puntos de vista de secundario interés.

Le siguió en el uso de la palabra el secretario del antedicho Comité organizador, quien dió una bien meditada y documentada conferencia sobre el tema "Economía aragonesa". En ella nos justificó, por a más b, que Aragón posee riquezas naturales que pueden colocarle a la misma altura que la que alcanzó en los tiempos pretéritos, cuando la libra jacetana gozaba de la misma estima que la más preciada, y agregó que lo que falta ahora solamente es una sana orientación que le adapte a las necesidades de nuestro tiempo y demostrar, con el mazo dando, que está resuelto a ir a donde enuncia con el rezo.

También pronunció un vibrante discurso el decidido presidente de la Juventud Aragonesista, el que nos hizo saber que posponía todos los *istas* a un solo *on*, el de Aragón, que para él lo era todo y lo significaba todo. Exhortó a la juventud aragonesa residente en Tarrasa a que se organizase y se colocase a la vanguardia de los veteranos, para abrirles paso con su empuje y sostenerlos con el fuego de su juvenil entusiasmo; y acabó haciendo votos por que en la ciudad industrial por excelencia tuviera pronto una filial la Juventud Aragonesista que se honraba en presidir.

En parecidas elocuentes y ardorosas maneras se expresó la señorita presidente de la Sección femenina de la supradicha Juventud, arrebatando a cuantos tuvimos el placer de orila; y es ocioso decir que, tanto ella como los anteriores oradores, cosecharon nutridos y entusiastas aplausos.

El presidente del Centro local agradeció a todos las inyecciones de entusiasmo que acababan de darnos y los inmerecidos elogios de que había sido objeto, y anunció que en obsequio a la Juventud visitante, iba a improvisarse un modesto baile familiar.

Y se bailó... hasta que las saetas del reloj dijeron ¡basta! Luego consumióse un modesto "lunch", durante el que no faltaron los oportunos brindis. Y terminó la fiesta acompañando los visitados a los visitantes hasta la estación de partida, en donde les despidieron con un sentido apretón de manos.

* * *

Otra fiesta semejante tuvo lugar días después en la Unión Aragonesista, de Barcelona, pero ésta fué de carácter particular.

Al despedirse la Juventud de la antedicha entidad de la del Centro Aragonés, de Tarrasa, invitó a esta última a que, cuanto antes, le devolviera la vista; y así lo hizo la invitada.

No hay que decir que fué recibida y agasajada con esplendidez, ni que hubo baile en su obsequio y "lunch" en su honor, ni que quedaron los visitantes tan agradecidos que siempre recordarán con agrado las horas de cordialidad y franca camaradería que allí pasaron.

* * *

Para terminar, vayan unas cuantas noticias telegráficas referentes al Centro Aragonés, de Tarasa:

A los diez meses de fundado, ha podido acoplar en su entorno al 30 por 100 de la numerosa colonia aragonesa residente en la localidad.

—Cada vez se ven más concurridas sus conferencias dominicales, sus clases de enseñanza elemental para analfabetos y sus fiestas típicas.

—Se ha logrado extirpar por entero en el local social el hablar inconveniente y la embriaguez.

CORRESPONSAL.

COTIZACION DEL DIA

Banco Zaragozano

Coso, 47 y 49 y D. Jaime I, n.° 1

DIA 21 DE ENERO DE 1930

VALORES	Cambios
Interior 4 %	72'90
Exterior 4 %	
Amortizable 4 % 1908	
Idem 3 % 1928 (libre de impuestos)	
Idem 4 % 1928 (id.)	
Idem 4 ½ % 1928 (id)	
Idem 5 % 1917	90'25
Idem 5 % 1920	93'25
Idem 5 % 1926 (sin impuesto)	
Idem 5 % E. 1927	
Idem 5 % E 1927 (sin impuesto)	100'45
Empréstito Argentino 6 %	
Deuda ferroviaria del Estado 5 %	
Banco de España	580'00
Sociedad General Azucarera (ordinarias)	64'25
Ferrocarriles N. España	518'00
Ferrocarriles M. Z. A.	498'00
Cédulas Hipotecarias 4 %	
Idem 5 %	
Idem 6 %	
Teléfonica Nacional de España 7 %	
Monopolio Petróleos, S. A.	
VALORES LOCALES	
ACCIONES	
Eléctricas Reunidas	157'00
Saltos del Huerva y Jalón	98'00
Minas y F. C. Utrillas	91'00
Azucarera del Ebro	1325'00
Agrícola Industrial Navarra (preferentes)	101'00
Idem (ordinarias)	130'00
Tranvías de Zaragoza	200'00
Cementos "Zaragoza"	100'00
C.ª Industrias Agrícolas	408'00
Banco Zaragozano, liberadas	75 %
Id. 75 % desembolsado	565'00
F. C. Sádaba-Gallur	90'00
Material móvil (preferentes)	100'00
Idem (ordinarias)	100'00
Agrícola del Pilar	175'00
La Montañanesa	175'00
Unión Española de Explosivos	1195'00
OBLIGACIONES	
Eléctricas Reunidas 5 %	93'00
Tranvías de Zaragoza 5 %	103'00
Confederación Ebro 6 %	101'50
Industrial Química 6 %	101'75
F. C. Sádaba-Gallur 4½ %	82'25
Ayuntamiento de Zaragoza 6 % 1924	99'00
Centro Mercantil, Industrial y Agrícola 5 %	87'00
Material móvil 5 %	103'00
MONEDA EXTRANJERA	
Cheque sobre París	
Id. Londres	
Id. New York	
Id. Suiza	149'50

Teatro-Cine Parisiana Empresa S. A. G. E. Teléfono 1243

COMPAÑÍA DE REVISTAS DE GÓMEZ GIMENO

DEBUT

HOY HOY

A las diez y cuarto, ESTRENO

La zarzuela con gotas de revista,

Las campanas de la gloria

Dirigirá la orquesta su autor, el maestro ROSILLO

TREINTA lindísimas vicetiples, TREINTA

M.E.C.D. 2016

INFORMACION DE MADRID

VIDA OFICIAL

El ministro de Marina se propone activar la construcción de buques mercantes

DESPACHO DEL JEFE DEL GOBIERNO

MADRID. — El jefe del Gobierno ha despachado esta mañana con los ministros del Ejército, Instrucción Pública y Justicia y con el director general de Seguridad

Después, el marqués de Estella recibió varias visitas.

LA CONSTRUCCION DE BUQUES MERCANTES

MADRID. — El ministro de Marina, señor García de los Reyes, ha hecho unas declaraciones relacionadas con la construcción de buques mercantes, a la que quiere dar gran impulso.

TRASLADO DEL CADAVER DEL OFICIAL MAYOR DE LA PRESIDENCIA

MADRID. — Se ha verificado el traslado del cadáver del oficial mayor de la Presidencia, don Jerónimo Celorrio.

El duelo estaba presidido por el jefe del Gobierno, ministro de Justicia, autoridades, personalidades y numerosos funcionarios de la Presidencia.

Los restos del señor Celorrio fueron conducidos a la estación, siendo colocados en un vagón para ser trasladados a Calatayud, donde recibirán sepultura en el panteón de familia.

LA REFORMA DE LA LEY DE CAZA

MADRID. — Se ha abierto una información pública, que durará hasta el día 15 de marzo, para ilustrar a la ponencia encargada de proponer al Consejo Superior de Caza y Pesca la reforma de la ley de caza.

LA NOTICIA HA APARECIDO EN LA PRENSA FRANCESA

MADRID. — "La Epoca" publica una noticia, resogida de la Prensa francesa, diciendo que el Gobierno ha disuelto la Federación Universitaria Escolar.

JARABE

TONICOROJAS

eficacísimo para la anemia, raquitismo inapetencia, convalecencia, neurastenia y estados de debilidad corporal o nerviosa en todas las edades

De venta en: Farmacias y droguerías

HA DIMITIDO EL MINISTRO DE HACIENDA

Confirmándose el rumor que circuló anoche, el presidente del Consejo, al terminar su despacho con el monarca, da cuenta de haber sido aceptada la dimisión de Calvo Sotelo y de haberse designado al conde de los Andes para sustituirle y a Castedo para Economía Nacional

Las declaraciones del presidente del Consejo al salir del regio alcázar

LAS NOVEDADES POLITICAS DE LA JORNADA. — DIMISION DE CALVO SOTELO, QUE HA SIDO ACEPTADA POR EY REY, Y NOMBRAMIENTO DE NUEVOS MINISTROS

MADRID. — A las diez y media de la mañana acudió el marqués de Estella a Palacio.

Permaneció despachando con el monarca hasta el medio día.

A la puerta de Palacio se habían congregado muchos periodistas y reporteros gráficos, y al salir el presidente le rodearon con mal disimulada curiosidad.

El presidente del Consejo dijo:

—A las ocho de la noche jurarán su cargo, como ministro de Hacienda, el conde de los Andes, y como de Economía, don Sebastián Castedo.

El señor Calvo Sotelo hacía mes y medio que había presentado su dimisión por cuestión de delicadeza, y aunque estoy convencido de que su salida no está justificada, porque su misión es estimadísima, ha tenido esa gran sensibilidad de creer que su presencia puede contribuir a aumentar la hostilidad que haya podido conectar su gran labor, tan ruda para sanear y fortalecer la hacienda, y ha insitido en poner la cartera a disposición del rey y mía.

Yo he apoyado esta petición ante el rey y ha accedido don Alfonso a la combinación con que encabezo estas declaraciones.

Tengo la seguridad de que la Historia, y no en época muy lejana, apreciará en lo que vale la obra de Calvo Sotelo y la seguridad de que el conde de los Andes, por la gran preparación financiera moderna que tiene en materia de Hacienda, desempeñará con gran acierto la cartera.

He huído de poner hombres nuevos, porque para los pocos meses que quedan de Dictadura creo mucho mejor seguir las normas trazadas por el Gobierno, y se necesitaba de personas que estuviesen enteradas de nuestra doctrina y conocieran la labor que desarrolla en materia presupuestaria.

El ascenso de Castedo no es una novedad. Ya lo conocemos todos.

Se trata de un funcionario muy inteligente y laborioso y enterado de los trabajos económicos.

MAÑANA SE CELEBRARA CONSEJO DE MINISTROS

Los periodistas interrumpieron al presidente para preguntarle cuándo se celebraría Consejo de ministros.

El general Primo de Rivera contestó:

—Mañana, a la hora de costumbre.

Una entrevista del nuevo ministro de Hacienda, conde de los Andes, con el dimisionario

EL CONDE DE LOS ANDES HACE DECLARACIONES A LOS PERIODISTAS

MADRID. — Esta tarde el nuevo ministro de Hacienda, conde de los Andes, estuvo a visitar al señor Calvo Sotelo.

El conde de los Andes llegó a las cuatro y permaneció hasta después de las cinco conversando con el ministro de Hacienda dimisionario.

Los informadores acudieron al domicilio de Calvo Sotelo, esperando la salida del conde de los Andes.

Al interrogarle los periodistas manifestó que el señor Calvo Sotelo le había expuesto la situación del Ministerio y después de ponerle en antecedentes de los asuntos en curso, hablaron de los altos funcionarios, informando al nuevo consejero de las condiciones de cada uno de los citados funcionarios.

Luego dijo:

—He venido a enterarme de la papeleta que me ha caído encima.

No me den la enhorabuena porque no es caso para ello. Es el cargo que voy a desempeñar de gran pesadumbre, de esos que se aceptan por deber.

Yo soy un aficionado a estas materias financieras y económicas y siempre en mi carrera política he intervenido en las reuniones del presupuesto.

Pero una cosa es tener afición y otra es aceptar la responsabilidad.

Sobre todo tengo detrás de mí a un hombre de gran capacidad y extraordinario valer, que ha tenido la continuidad suficiente en su cargo para dejar bien marcada una labor.

La organización del Ministerio, que yo he apreciado de cerca, es admirable.

Todo lo que a este departamento se refiere está muy bien.

Lamento el apartamiento de Calvo Sotelo, porque quedamos privados de un colaborador eficaz, lleno de inteligencia y voluntad, puestas a prueba durante largo tiempo.

Respecto a mi labor futura, nada puedo adelantar. La parte directiva está formada por todos los que han sido eficaces colaboradores de Calvo Sotelo y la labor de los empleados todos, desde los más altos jefes a las más modestas categorías, ha sido siempre digna de encomio.

Me propongo seguir el camino iniciado. De la moneda no he de hablar; es asunto en el que intervienen muchos factores... y ya veremos.

Yo creo que es una cosa que se normalizará, porque a mí lo que me parece interesante no es que la peseta suba, sino que se estabilice.

Ni Calvo Sotelo es culpable de que baje, ni a mí se me puede atribuir que suba, si sube.

Esta noche juraremos el cargo, y mañana, a las doce, me dará posesión de mi cargo el señor Calvo Sotelo.

El conde de los Andes se despidió de los periodistas ofreciéndose incondicionalmente.

Calvo Sotelo expresa a los periodistas su satisfacción después de dimitir

ESTA SATISFECHO DE SU ACTUACION, PORQUE LOS ASUNTOS DE SU INCUMBENCIA HAN QUEDADO EN PERFECTO ESTADO

MADRID. — Los periodistas fueron recibidos por el señor Calvo Sotelo en el despacho de su domicilio particular.

El exministro de Hacienda dijo:

—Yo no sé si todos los ministros que han dejado de serlo han sentido la misma satisfacción que yo.

La mía es auténtica.

Quedo muy agradecido a las atenciones que han tenido conmigo siempre el presidente y los ministros.

Dijo el exministro que quedaba tranquilo, porque lo presupuestario y lo fiscal, lo que es realmente exclusivo del departamento, estaba firme y sólido.

La recaudación sube; no hay deuda flotante.

El personal es apto y trabajador; la organización responde y los cambios... eso no es de la competencia exclusiva de Hacienda.

Por lo demás yo estoy al lado del general Primo de Rivera, a quien agradezco la atención de haberme dejado ir después de haberse resistido mucho, y como miembro de la U. P. y en cuantas ocasiones me requiera, estoy a su servicio.

Como mi separación del Gobierno ha sido en plan de cordialidad y dejando subsistente mi sincera lealtad y mis sentimientos de afecto al presidente, seguiré colaborando a la obra del Gobierno, donde se me necesite.

Ahora voy a descansar y a ocuparme de mis asuntos particulares, por tanto tiempo abandonados.

He pedido al presidente un puesto en la Asamblea Nacional, porque quiero estar presente para poder contestar a cuantas preguntas puedan dirigirse al Gobierno respecto a mis servicios al frente del departamento de Hacienda.

He recibido hoy muchas visitas y sobre todo de aquellos que han sido mis compañeros de Gobierno, que me han expresado su cariño y su sentimiento por mi dimisión.

Se destaca una carta cariñosa y efusiva del conde de Guadalhorce.

En fin, estoy satisfecho y tranquilo de haber presentado mi dimisión y tengo que congratularme de que el rey y el presidente la hayan aceptado.

La personalidad de Castedo y sus breves declaraciones relacionadas con el nuevo cargo a que ha ascendido

EL NUEVO MINISTRO, SEÑOR CASTEDO, ES UNA AUTORIDAD EN MATERIA DE ARANCELES Y LLEVARA A CABO UNA POLITICA PROTECCIONISTA

MADRID. — El nuevo ministro de Economía Nacional, señor Castedo, es una autoridad en materia de aranceles y valoraciones, ya destacada durante su vida administrativa.

Nació en el año 1871 y pertenece al Cuerpo Pericial de Administración, en donde ingresó por oposición con el número uno de su promoción. Ocupa el número uno también en el escalafón del Cuerpo y era director general de Aranceles y Valoraciones y desempeñaba la vicepresidencia del Consejo de Economía Nacional desde la creación de esta entidad.

Desempeñó cargos en Hacienda y Fomento relacionados con el comercio exterior y estuvo en el Ministerio de Trabajo hasta que se trasladaron algunos servicios de éste al Ministerio de Economía.

Los periodistas interrogaron al señor Castedo, quien se negó a hacer manifestaciones sobre sus proyectos y planes.

Unicamente dijo:

—Llevo cinco años trabajando con el general Primo de Rivera en materias económicas y estoy grandemente compenetrado con él y he de seguir, como siempre, sus instrucciones; y la labor, en cuanto se relaciona con la vida económica del país, será estudiada con el mayor entusiasmo.

Mi política será proteccionista pero prudente y justa.

Respecto a la reforma de los aranceles, actualmente en suspenso y la prórroga "sine die" de los actuales, seguirá rigiendo por ahora.

Ahora los asuntos más interesantes del Ministerio son las conversaciones para el establecimiento con Polonia de un tratado comercial, cuyas gestiones van por muy buen camino. Cuando se concierte este tratado se tendrán con todas las naciones de Europa, porque únicamente quedaba por entablar negociaciones con este país.

En Palacio según la fórmula de ritual han jurado sus cargos los nuevos ministros

LOS PREPARATIVOS EN LA ANTECAMARA DEL REGIO ALCAZAR

MADRID.—En la antecámara del Palacio Real se hicieron los preparativos para celebrar la jura de los nuevos ministros de Hacienda y de Economía.

Sobre una mesa fué colocado un crucifijo con velas y los Evangelios.

LOS SUCESOS DEL DIA

Un tranvía choca con una camioneta en la que viajaban unas alumnas

NO TUVO IMPORTANCIA

MADRID. — En la calle de Ferraz un tranvía conducido por Claudio Vaquero arrolló a una camioneta de la matrícula de Toledo, que conducía a las alumnas del Colegio de Damas Nobles.

El conductor de tranvía y una niña resultaron heridos de poca consideración.

VUELCO DE UNA CAMIONETA

La Guardia Civil de Roblegordo comunica que en Somosierra, en la carretera de Segovia, una camioneta de Nicolás Martín, con cargamento de corambres y conducida por el hijo del propietario Laureano Martín, adquirió gran velocidad al llegar al túnel Norte.

La camioneta volcó y los dos ocupantes del vehículo quedaron gravemente heridos.

Teatro Circo

Aparato parlante "MELODION" Marca española. Para Zaragoza, exclusiva de esta empresa.

¿No deje usted pasar la oportunidad? Apresúrese a ver

EL ARCA DE NOE

Emocionante tragedia moderna. Éxito grande del cine sonoro. Terrorífica visión del Diluvio Universal.

DOLORES COSTELLO y GEORGE O'BRIEN

Hoy, sesiones a las seis y media tarde y diez y media noche.

Cinema Alhambra

EL SALÓN DE LA ARISTOCRACIA

Hoy, estreno de la superproducción "Artistas Asociados", sonora,

ELLA SE VA A LA GUERRA

Interpretación de la "estrella" ELEANOR BOARDMAN

Una nueva faceta de la Gran Guerra, inédita hasta ahora en la pantalla la parte activa que las mujeres tomaron en el conflicto mundial.

IMPONENTES EFECTOS. - UNA DE LAS MEJORES PELÍCULAS DE LA TEMPORADA.

De complemento se proyectará EL CREDO DE OTHELLO, cantado por TITTA RUFFO.

M.E.C.D. 2016

NOTICIAS DE TODA ESPAÑA

SUCESOS Y NOTICIAS

LLEGADA DEL CONDE DE LOS ANDES

MADRID. — A las ocho menos veinte llegó a Palacio el conde de los Andes, quien dirigiéndose a los periodistas les dijo:

—Vengo un poco pronto, pero como no tenía nada que hacer, he venido.

Los periodistas le interrumpieron para decirle:

—Que sea enhorabuena, señor ministro.

—Muchas gracias. Mañana posesionaré a Castedo del cargo de ministro de Economía y acudiré al Ministerio de Hacienda para que me dé posesión del cargo el señor Calvo Sotelo.

He conferenciado esta tarde con él acerca de esta papeletita que me ha caído encima.

EL MARQUES DE ESTELLA LLEGA CON EL SEÑOR CASTEDO

A las ocho menos diez minutos de la noche llegó a Palacio el marqués de Estella con el señor Castedo.

El presidente vestía uniforme de gala. El señor Castedo iba vestido de frac.

El señor Castedo, al ver a los periodistas, exclamó:

—¡Caramba! ¡Qué de tiempo sin estas cosas de romanticismo en la política!

—Para nosotros sí que lo es—contestaron los periodistas.

—En efecto, para ustedes lo son estas matizaciones de su vida profesional que rompen un poco la monotonía de su información diaria de Consejos, siempre con la misma pesadez y periodicidad.

Veo con gusto que todo el mundo se ha hecho cargo de las razones tan deliberadas que han movido al ministro de Hacienda a dejar su puesto.

Supongo que no habrá nada a la salida, porque el rey se limitará a tomar juramento a los ministros y a saludarlos.

EL JURAMENTO

Según el ritual de costumbre, se tomó juramento ante el presidente del Consejo, como notario mayor del reino.

Se hallaba presente el rey, a quien acompañaban altos palatinos.

DESPUES DE LA CEREMONIA

A las nueve y cuarto de la noche salió el presidente del Consejo acompañado de los ministros de Economía Nacional y de Hacienda.

Manifestó que se había hecho la presentación protocolaria a la reina y al príncipe de Asturias, y hemos tenido la suerte de hallar a las infantas al salir del ascensor, y lo hemos aprovechado para ofrecerles nuestros respetos.

Con el rey hemos cambiado impresiones y él ha requerido datos de los departamentos de Hacienda y Economía, hablando sobre las cuestiones del momento.

Con el príncipe de Asturias hemos hablado únicamente de la cría de aves de corral y de la morera, que él domina y en lo que alcanza felices resultados.

LOS FOTOGRAFOS

Cuando se hallaban al pie del automóvil, se acercaron numerosos reporteros gráficos solicitando permiso para obtener algunas placas.

La repercusión del momento financiero en Bolsa

LOS FERROCARRILES BAJAN

MADRID. — La crisis política y su resolución ha repercutido en la Bolsa.

Los Bancos no se han cotizado. Unicamente han realizado operaciones de acicones de España, Central y Español de Crédito con cambio precedente.

Petróleos y Petrolillos ceden un punto.

Hay baja de Ferrocarriles con caracteres alarmantes, iniciándose un deseguilibrio sobre su valor y su precio.

Los Alicantes descienden de 500 a 498 al contado y se cotizan a 496, a fin de mes y a 499 al próximo.

Nortes bajan a 518 al contado y fin de mes y a 521 al próximo.

Explosivos, retroceden de 1.208 a 1.195 al contado y pierden 15 enteros a fin de mes y próximo.

El mercado de moneda, inactivo y nervioso.

La libra entre particulares se comienza a 37'10 y se eleva a 38'5.

Retrocedió luego y quedó dinero a 37'40 con varias operaciones intermedias.

Francos, 30'45.

Dólares, 7'70.

Los logroñeses quieren que se cambie el nombre de la provincia por el de La Rioja

DESPUES DE DESVALIJAR UNA CASA HUYEN EN AUTOMOVIL

EL FERROL. — Al comerciante, vecino de Betanzos, José Laurade, una cuadrilla de rateros le asaltó la casa, robándole una cajita de hierro que contenía 1.300 pesetas, huyendo después en un automóvil que les esperaba. En la carretera se tomaron medidas para capturarlos.

SE CAE A UN POZO, AHOGANDOSE

EL FERROL. — La joven Carmen Arias se encontraba sentada al borde de un pozo de una finca de su propiedad y se cayó al fondo, ahogándose.

Carmen estaba casada y su marido se halla establecido en América.

DAN LA VUELTA AL MUNDO CON TODA COMODIDAD

LAS PALMAS. — Ha llegado a este puerto el trasatlántico alemán "Resolute", de 20.000 toneladas.

Este es el único puerto español que tocará dicho buque, en su viaje alrededor del mundo.

Lleva a bordo trescientos setenta y cinco pasajeros y cuatrocientos cincuenta tripulantes.

Los turistas desembarcaron, dando a la población animado aspecto.

LE QUIEREN CAMBIAR EL NOMBRE A LA PROVINCIA

LOGROÑO. — Convocadas por el gobernador civil, se han reunido en la Diputación las fuerzas vivas de la provincia.

El objeto de la reunión ha sido el de estudiar el proyecto de recabar de los Poderes públicos la necesaria autorización para cambiar el nombre de la provincia por el de La Rioja.

Todos los reunidos han convenido en que la nueva denominación beneficiará extraordinariamente el servicio de exportación regional.

Nombraron una ponencia para que eleve dicho proyecto a los Poderes públicos.

UN HOMBRE MUERTO Y DOS GRAVEMENTE HERIDOS

PAMPLONA.—Comunican del Valle de Baztán que en las canteras de Almandoz ha ocurrido un desprendimiento de tierras.

A consecuencia del accidente ha resultado un hombre muerto y dos gravemente heridos.

Se ignoran las causas del accidente.

RIÑEN DOS INDIVIDUOS Y UNO DE ELLOS RESULTA HERIDO GRAVEMENTE

OVIEDO. — En la calle de Langreo han cuestionado Eleuterio Bohía y Alejandro Llamazores.

Después pasaron de las palabras a los hechos y se propinaron algunos puñetazos.

Más tarde se volvieron a encontrar y Alejandro dió a su contrincante dos puñaladas, dejándolo gravemente herido.

Fué conducido al Hospital.

El agresor ingresó en la cárcel.

SENTENCIA APROBADA

BARCELONA. — Ha sido aprobada la sentencia dictada por un Consejo de guerra ordinario contra el soldado del regimiento de Infantería de Badajoz Bernardo Sanz Alcoy, acusado del delito de deserción simple. Se le condenó a dos años de prisión correccional con abono de la preventiva y descontándole el tiempo de la condena para el que debe servir en filas.

UNA AGRERSION

BARCELONA. — El acomodador de un cine de la calle de la Cruz Cubierta dió un puñetazo a Antonio Pellicer, de 16 años, causándole una herida grave en el ojo derecho.

LOS DAÑOS QUE CAUSA LA LANGOSTA

TANGER. — Informes de la zona francesa dicen que la langosta ha causado enormes daños en Rabat, destrozando numerosos sembrados y jardines.

Continúan los trabajos para luchar contra la langosta.

MUERE AL PONERLE UNA INYECCION ANTIPALUDICA

TANGER. — En el zoco de Garh una mujer fué con una hija suya de 5 años a casa del médico, donde les pusieron inyecciones antipalúdicas.

La madre recibió la inyección sin novedad, pero la niña, en el momento de ponérsela, sufrió un síncope, quedando muerta en el acto.

EL TEMPORAL

TETUAN. — En las costas rifeñas también se deja sentir el temporal. A Villa Sanjurjo no ha llegado un solo barco desde hace cuatro días.

LA ENCUESTA DE "INFORMACIONES"

Dice Palacio Valdés que los ministros no hacen sino llevar los dimes y diretes de las Cámaras

PORQUE, SI NO, NECESITABAN LA CIENCIA INFUSA DE SALOMON

MADRID. — En la encuesta de "Informaciones" aparece hoy la contestación del insigne novelista don Armando Palacio Valdés.

Dice que como siempre ha vivido lejos del mundo de la política, ignora qué grado de ciencia política y aptitudes poseen quienes aspiran a heredar al actual Gobierno.

Paréceme—dice—que no se necesita mucho, porque he visto en muchas ocasiones a un mismo ministro desempeñar tres o cuarto carteras, y para eso sería precisa la ciencia infusa de Salomón, porque no es posible que estuviesen enterados de su cometido. Por lo tanto, he venido a convencerme de que en los ministerios todos los asuntos están encomendados a los empleados, y el ministro sólo está encargado de llevar los dimes y diretes del Congreso y del Senado.

Si al retirarse las personas de hoy el rey eligiese a otras de buena voluntad y sin demasiada vanidad y codicia y con unos granitos de pacifismo, creo que el país quedaría satisfecho y agradecido.

EL MMARQUES DE URQUIJO

Dice que su actuación es independiente de toda política y es la persona menos indicada para juzgar a los hombres pasados y venideros, que cree que son aptos para gobernar.

Termina diciendo que tiene fe en el porvenir de España.

SUCESOS Y NOTICIAS

Un individuo que cumple condena escribe cartas amenazando de muerte

EL TEATRO APOLO SERA RECONSTRUIDO EN LA CALLE DE FUENCARRAL

MADRID. — El derribo del célebre teatro de Apolo comenzará mañana.

Parece que existe el propósito de desmontarlo, según acuerdo del arquitecto don Enrique Pfitz y el vizconde de Escoriaza, para reedificarlo en otro sitio, quedando igual la fachada y la sala.

En el interior será más espacioso y se le darán las comodidades necesarias.

El señor Pfitz dirigirá las obras técnicamente, secundado por un escultor decorador y por un pintor escenógrafo.

Para la reconstrucción del teatro Apolo se ha elegido uno de los solares de la calle de Fuencarral.

Ayer celebraron una extensa conferencia el alcalde, el vizconde de Escoriaza y el general Sanjurjo, para ultimar algunos detalles relacionados con este asunto.

UN MARIDO VERDADERAMENTE EJEMPLAR

MADRID. — Una mujer llamada Pía Marina, de 51 años, ha denunciado en la Comisaría haber recibido una carta de su marido en la que amenaza de muerte a una hija de ambos.

Como el individuo en cuestión está cumpliendo condena en el penal de Burgos por el delito de abusos con la hija referida, Pía tiene el temor de que, cuando salga su marido de presidio, cumpla la amenaza que hace en su carta.

UN SUCESO EXTRAÑO

En el campo de las baterías de la Academia de Segovia ha muerto un teniente y resultó herido un capitán

SE DICE QUE ESTABA TIRANDO AL BLANCO

SEGOVIA.—Esta tarde hallábanse tirando al blanco con unas pistolas, en el campo de las baterías, el capitán profesor de la Academia de Artillería José Legandara Baliño y el teniente, profesor también, José Estaun.

Al ver que el arma de uno de ellos no funciaonaba, se acercó el otro para examinarla; hallándose entretenidos en esta operación, y sin que pueda precisarse el motivo, la pistola hizo explosión.

Lo ocurrido acarreó fatales consecuencias.

En el momento de producirse la detonación, el teniente cayó pesadamente en tierra, quedando muerto en el acto. El proyectil penetró por la barbilla y le atravesó el cráneo.

El capitán también fué alcanzado por otro proyectil y quedó gravemente herido.

Al ruido de las detonaciones acudieron los compañeros de los desgraciados, conduciendo al teniente a la capillla ardiente, donde se organizó un turno para velar su cadáver, y al capitán al Hospital, en donde quedó en grave estado.

LA ASAMBLEA NACIONAL

Las sesiones plenarias comenzarán el día 30

LA SECCION PRIMERA ESTUDIA EL PROYECTO DE LEY DE ORDEN PUBLICO

MADRID. — Esta tarde se ha reunido la Sección primera de la Asamblea, con asistencia de todos los vocales.

En esta reunión se estudió la ponencia redactada por los señores La Cierva e Illana sobre el proyecto de ley de Orden Público.

LA SECCION CUARTA

También se reunió la Sección cuarta, que se dedicó al estudio de algunos expedientes del Ministerio de Economía.

EL PROYECTO DE NULIDAD DE TESTAMENTOS

Se ha reunido la Sección quinta, "Codificación penal, civil y mercantil", que estudió el proyecto de nulidad de testamentos.

Se debatió vivamente si los amanuenses de los notarios deben ser testigos en los actos testamentarios.

MANIFESTACIONES DEL SEÑOR YANGUAS

MADRID. — El presidente de la Asamblea Nacional, señor Yanguas, al salir del despacho del jefe del Gobierno dijo a los periodistas que las sesiones plenarias de la Asamblea comenzarán el día 30, siendo su duración variable, por depender de los asuntos que tengan que dejarse ultimados.

Respecto a las interpelaciones, hay varias pendientes de aceptación que afectan al Ministerio de Economía, a las que, naturalmente, tendrá que contestar el titular del departamento.

Por la noche el señor Yanguas marchó a Granada, acompañando al cadáver del marqués de Casablanca, que recibirá sepultura en la capital andaluza.

DEL PAIS VASCO

Durante la faena de la pesca un marinero cae al mar envuelto en la red

Y PERECE AHOGADO

SAN SEBASTIAN. — En el puerto de Pasajes han entrado dos vaporcitos, procedentes de Bermeo.

La tripulación ha dado cuenta en la Comandancia de Marina de la desaparición de un marinero, hijo del patrón de uno de los barcos.

Han dicho que cuando intentaban echar una red al mar cayó el marinero envuelto en ella.

A pesar de los esfuerzos que hicieron sus compañeros para salvarle, pereció ahogado.

ANTE EL "MATCH" CATALUÑA-VASCONIA

SAN SEBASTIAN. — La Federación Guipuzcoana de fútbol ha recibido una carta de la Federación Vizcaína referente a la organización del "match" Cataluña-Vasconia.

Han acordado someterla a estudio del Real Unión y Real Sociedad, por si creen conveniente la colaboración o estiman más indicado continuar las gestiones entre Cataluña y Guipúzcoa, ya iniciadas.

GARCIA SANCHIZ DA SU ANUNCIADA CHARLA

SAN SEBASTIAN. — En el teatro del Príncipe ha dado su anun-

M.E.C.D. 2016

ciada charla Federico García Sanchiz.

El salón estaba lleno de público y el conferenciante hizo su amena charla con deleite de los espectadores, como en sus anteriores actuaciones.

CHOCA UNA MAQUINA CON UN TREN DE MERCANCIAS

SAN SEBASTIAN. — En la estación de Beasaín ha chocado una máquina que hacía maniobras con un tren de mercancías.

El material sufrió grandes desperfectos.

La vía quedó interceptada durante varias horas.

No ocurrieron desgracias personales.

SE REUNE LA COMISION MIXTA PARA LA CONSTRUCCION DE UN HOSPITAL

SAN SEBASTIAN. — Esta tarde ha celebrado su primera reunión la comisión mixta, compuesta de concejales y diputados.

En la reunión han tratado de la construcción de un nuevo Hospital.

La reunión se ha limitado a un cambio de impresiones.

EL ALCALDE MARCHA A PARIS PARA DESCANSAR

SAN SEBASTIAN. — Ha salido con dirección a París el alcalde de San Sebastián, con objeto de descansar unos días.

En la capital parisina asistirá a un banquete, al que concurrirán varias autoridades españolas.

CAE DESDE EL BALCON A LA CALLE Y FALLECE A LOS POCOS MOMENTOS

SAN SEBASTIAN. — Cuando intentaba retirar una jaula del balcón, utilizando una escalera de mano, la muchacha Margarita Cobos, tuvo la desgracia de caer a la calle.

A consecuencia de la caída se dió tan fuerte golpe en la nuca que falleció a los pocos momentos.

PARA TEÑIR BIEN
Use siempre los incomparables
Tintes "IBERIA"
que se preparan en TUBOS, PASTILLAS "SUPREMA" y en bolsitas para teñir en caliente o en frío.

NOTICIAS DEL EXTRANJERO

En Londres se ha celebrado la primera sesión de la Conferencia naval para la reducción de armamentos

OLA DE FRIO EN NORTEAMERICA

LONDRES. — Telegrafían de Nueva York al "Times" que a consecuencia de una ola de frío que azota al país, han resultado más de cien muertos en Pensylvania, en las Montañas Rocosas.

En Shenandoe (Virginia), la temperatura ha descendido hasta doce grados bajo cero.

NEGRO LINCHADO POR COMERSE A DOS NIÑOS

MEJICO. — En Yatepex (Estados Morenos), la multitud ha linchado a un negro acusado de haberse comido a dos niños.

LA CAMPAÑA DE RESISTENCIA PASIVA DE LOS NACIONALISTAS INDIOS

BOMBAY. — Ghandi ha declarado que aprueba la campaña de resistencia pasiva que se ha comenzado a poner en práctica en la población Khakhrechi, de Kathiawar, donde los campesinos se resisten al régimen de trabajo excesivo y a las desmedidas gabelas.

Durante las últimas semanas ha habido algunos encuentros con la policía. Han sido detenidos dieciocho campesinos. Se ha formado en esta localidad un cuerpo de ayuda a la resistencia pasiva, del que forman parte algunas mujeres.

LOS RUSOS LIBERTAN A 18.000 SOLDADOS CHINOS

LONDRES. — Telegrafían de Pekín que los 18.000 soldados chinos que habían sido hechos prisioneros por los rusos han sido puestos en libertad.

Se calcula en quince millones de dólares el valor de los daños causados por los bombardeos de los aviones rusos en Haila y Manchuri.

COOLIDGE REDACTARA UNA CONCISA HISTORIA DE NORTEAMERICA

NUEVA YORK. — El expresidente Coolidge, que se ha caracterizado siempre por su laconismo en discursos y artículos, ha recibido el encargo, de sus compatriotas, de escribir la historia de los Estados Unidos en quinientas palabras.

Dicha historia será grabada en la ladera del monte Rushmore, donde se esculpieron las estatuas de Washington, Jefferson, Lincoln y Roosevelt, expresidentes de los Estados Unidos.

La historia será grabada en la piedra, midiendo las letras veintidós centímetros de altura.

La superficie donde será esculpida la historia tendrá veintidós metros de altura y treinta y ocho de larga, siendo visible desde varios kilómetros de distancia.

El lado oeste de las letras será dorado, para que el sol, en su ocaso, ilumine con brillantes destellos la historia de los Estados Unidos.

Los geólogos han predicho del coeficiente de dureza del granito que la historia permanecerá legible durante quinientos mil años.

CUANDO CONDUCIA A UNOS RECLUSOS, SE ORIGINA UN TUMULTO

LA ROCHELLE. — Se ha recibido una carta de un penado que marchaba desde el penal de San Martín de Rey a la Guyana, a bordo de "La Martimére".

En ella dice que los penados que iban conducidos en dicho barco consiguieron introducir los brazos por entre los barrotes de una ventana, sujetando por el cuello a uno de los guardianes.

Cuando intentaban quitarle el revólver acudieron otros vigilantes, demandados por los gritos de la víctima, consiguiendo evitar que los penados consiguieran su intento.

El tumulto ha sido reprimido, castigando a los revoltosos con pan seco y agua y duchas de agua caliente.

EL TRIUNFO DE UN PUGIL ESPAÑOL

PARIS.—Anoche se celebraron en la Sala Viller, que presentaba brillante aspecto, varios combates de boxeo.

El interés del público culminó en le combate efectuado entre el vasco Olaguiveu y el francés Villes.

Fué un "match" relámpago.

Cuando llevaban cincuenta minutos de lucha, el vasco dió a su contrario un golpe, con la derecha, en el mentón, dejándolo k. o.

El público tributó al vasco una clamorosa ovación.

A continuación, Olaguiveu ejecutó varios ejercicios, en los que demostró estar en brillante forma.

El "manager" del vasco ha rogado a los representantes de la Prensa que digan a la afición espeñola que Olaguiveu "viene pegando".

LA COTIZACION DE LA PESETA

PARIS. — Las cotizaciones de la peseta en la Bolsa han sido, durante el día, las siguientes:

336, 330, 328 y 322. Se ha cerrado oficialmente a 328.

LOS DELEGADOS EXTRANJEROS EN LA CONFERENCIA NAVAL, SON RECIBIDOS POR EL REY

LONDRES. — Cuando los delegados extranjeros en la Conferencia naval fueron recibidos por el rey Jorge, éste tuvo para cada representante una frase cariñosa. Conversó en francés con los delegados franceses e italianos y en inglés con los americanos y japoneses.

PRIMERA SESION DE LA CONFERENCIA NAVAL

LONDRES. — A las once han celebrado hoy la primera sesión los representantes de las cinco potencias interesadas en la Conferencia naval para la reducción de los armamentos marítimos. El primer discurso lo pronunció el rey, haciendo uso de la palabra a continuación el presidente de la Delegación americana, señor Stimson, el que propuso, en nombre de su país, se confiera la presidencia de las sesiones al primer ministro inglés señor MacDonald. El señor Tardieu hizo idénticas manifestaciones. Las primeras deliberaciones de la Conferencia versarán sobre las tesis que presentan las potencias interesadas.

Hasta pasado mañana no se celebrará ninguna sesión plenaria.

ACCIDENTE DE AVIACION

LONDRES. — A consecuencia de la niebla reinante, un avión militar ha chocado con unos árboles, cayendo a un foso. El piloto Domuolk Breont y un cabo de aviación que lo ocupaban han resultado muertos.

LOS COMUNISTAS ORGANIZAN LA MANIFESTACION DE "LA MARCHA DEL HAMBRE"

HAMBURGO. — El partido comunista ha repartido profusamente un folleto de propaganda. Invita a una manifestación monstruo que anuncia para el día primero de febrero y que titula "La marcha del hambre", a la que cree acudirán todos los sin trabajo.

TEMBLOR DE TIERRA

SOFIA. — A las cinco cincuenta se ha producido un temblor de tierra, acompañado de grandes ruidos y que ha sembrado el pánico en los habitantes. Estos se han lanzado locos por el terror a las calles y afueras de la población, donde han esperado la terminación del fenómeno.

LOS CAMPESINOS RUSOS CONMINADOS A SEVERAS PENAS

MOSCOU. — El procurador general de los Tribunales ha publicado un bando en el que anuncia se les castigará con la pena de muerte a los campesinos que desobedezcan las recientes disposiciones del Gobierno. Serán requisadas por las autoridades todas las cabezas de ganado, con objeto de evitar desaparezcan.

LAS RELACIONES ENTRE PARAGUAY Y BOLIVIA

BUENOS AIRES. — El corresponsal de "La Nación" en la Asunción comunica que el Paraguay va a presentar a la Sociedad de las Naciones un informe sobre el reciente incidente promovido en la isla de Poi, por la agresión de que fueron objeto las tropas uruguayas por una patrulla boliviana.

SE REGISTRAN INCIDENTES ENTRE "BLOQUISTAS" E "IRIGOYENISTAS"

BUENOS AIRES. — En Jachal y a consecuencia de la campaña electoral, se han registrado algunos incidentes de consideración. Parece ser se han cruzado varios disparos de fusil entre los "bloquistas" y los "irigoyenistas". Hay varios heridos, entre los que se encuentra el diputado Serapio Fidelo Rojas. Se trata de un incidente completamente inevitable, al decir de las autoridades locales.

DESDE TERUEL

Una anciana perece ahogada en un pozo

En La Cerollera se arrojó a un pozo, pereciendo ahogada, Inés Artiol Bayod, de 60 años.

La infeliz hacía tiempo abrigaba tal propósito, ya que lo tenía, repetidamente, manifestado.

SOCIEDAD

Regresó a Torremocha la bella señorita Julieta Latorre, maestra de dicho pueblo.

—El sobrestante de Obras Públicas don Manuel Félix tiene enfermitas a sus dos monísimas hijas.

—Dentro del estado de gravedad, inicióse una tenue mejoría en Luisito Alique, hijo del digno presidente de la Audiencia, don Fidel Alique.

—De su viaje de novios han regresado don José Casinos y su bella esposa, Asunción Hernández.

—Ha permanecido unas horas en Teruel don José María Pérez, de Santa Eulalia.

TAURINAS

Don Francisco Santos, apoderado del diestro "Jardinerito", ha tenido la atención, que mucho le estimo, de remitirme una libreta de apuntes, como propaganda del diestro que apodera.

El medio empleado es un acierto; felicito al popular apoderado.

DESGRACIA

Dicen de Sarrión que estaban guardando ganado, sentados sobre una pared, los jóvenes pastorcitos Manuel Martín Mengod y Vicente Casas Navarro, cuando llegó el amigo de ambos Antonio Martínez Novella, y, jugando, los tres cayeron al suelo, rozando una escopeta propiedad de Manuel, la que, al dispararse, hirió de gravedad, en el muslo derecho a Martínez Novella. Interviene el Juzgado.—CANO.

NOTICIAS DE ULTIMA HORA

El Gobierno desmiente en una nota oficiosa que haya disuelto la Federación profesional de estudiantes para que éstos no se dejen impresionar

NI SIQUIERA ESTA CONSTITUIDA

MADRID. — En la Oficina de Información y Censura se ha facilitado una nota oficiosa que dice:

"Circula el rumor de que el Gobierno ha disuelto la Federación Profesional de Estudiantes; esto es inexacto: ni se ha hecho, ni se ha pensado en ello, ni aun podría hacerse, porque aún no existe constituída legalmente; y por el contrario la Dirección General de Seguridad tiene instrucción de aprobar los reglamentos de las asociaciones de toda clase de estudiantes de cada Facultad tan pronto como se los presenten en debida forma, como aprobó las profesionales de los alumnos de la Escuela de Odontología, Escuela Superior del Magisterio y de Arquitectura; como igualmente fueron ya aprobados los de dichas asociaciones por algunos gobernadores civiles en sus provincias respectivas.

En cuanto a la Federación de Asociaciones Profesionales, también podrán ser autorizadas si se solicitan del ministro de Gobernación, a quien corresponde la resolución por el carácter nacional de la misma.

Tengan presente estas indicaciones los escolares sensatos y no se dejen impresionar por versiones equivocadas inspiradas, como siempre, en el propósito de poder perturbar, que el Gobierno se vería en el doloroso caso de intervenir con gran energía.

EL RESIDENTE FRANCES, EN AFRICA

CEUTA. — Ha llegado al puerto el vapor "Extremadura", a bordo del cual viaja el residente francés Saint y su séquito.

Fué recibido por el general Jordana y jefes y oficiales de la guarnición.

En automóviles siguieron a Tetuán.

* * *

TETUAN. — Ha llegado el residente general francés, que celebró con Jordana una detenida conferencia, en la Alta Comisaría.

Luego el residente, acompañado del general Nogués, siguió en automóvil a Rabat.

LA LANGOSTA

CEUTA. — Los colonos y los askaris están llevando a cabo una violenta campaña contra la langosta, empleando potentes lanzallamas.

Hoy han sido recogidos cincuenta y nueve sacos.

UNA SALVAJADA

GIJON. — Comunican de un pueblecillo próximo que cuando se hallaba en el campo el vecino Severiano Gómez, apodado el "Trueno", se presentó una mujer, que armada de una navaja lo mutiló horriblemente.

Luego se dió a la fuga.

El herido fué recogido por unos transeúntes en gravísimo estado.

La Guardia Civil detuvo a Dolores García, de 32 años, sobre quien recaen sospechas.

Se cree que es la autora del atentado.

ATERRIZA UNA AVIONETA

ALICANTE. — En Rabasa aterrizó una avioneta francesa por falta de gasolina.

Iba conducida por su propietario, Hardovin, que llevaba a bordo a un pasajero americano.

Salieron hace ocho días de París y han visitado Lyon, Nimes, Perpignan y Barcelona, y se dirigían a Málaga y Marruecos.

Fueron atendidos por las autoridades.

UN MILLONARIO DESAPARECIDO

BARCELONA. — Continúan las pesquisas para hallar al millonario desaparecido cuyas señas coinciden con las iniciales J. S. M., al que se cree víctima de un secuestro.

Recientemente se promovió contra él acción por considerarle incapacitado.

El Juzgado falló en contra y el individuo quedó en posesión de todos sus derechos.

UN ATRACO

SEVILLA. — En Boyuyos dos individuos atracaron a un carretero. Este se resistió, repeliendo a los atracadores con un palo.

Uno de los atracadores disparó un tiro contra el carrero, hiriéndole gravemente. Luego se dieron a la fuga.

¡IBERIA siempre vence!
TIÑAN SUS VESTIDOS con los afamados
TINTES "IBERIA"
y se convencerán de que es cierto. Se preparan en TUBOS, PASTILLAS "SUPREMA" y en BOLSITAS, para teñir en caliente o en frío.

PIDA USTED
CAFES "El Criollo"

CINEMA ARAGÓN
Hoy, presentación de la extraordinaria película METRO GOLDWYN MAYER
ESPEJISMOS
Sentimental comedia interpretada por la gran "estrella" MARION DAVIES y WILLIAN HAINES.

LA VIDA RELIGIOSA

Santos de hoy.—San Vicente, mártir, diácono de San Valero; San Anastasio, monje; Santos Orencio y Víctor, mártires; San Gaudencio, obispo, y Santo Domingo, abad.

Cultos.—En la iglesia paroquial de Santiago, a las ocho, misa de comunión mensual para la Asociación de Santa Rita.

En el Pilar, a las nueve y cuarto, misa solemne y claustro, por la festividad de San Vicente.

En La Seo, a las nueve y media, misa solemne, con sermón, al mismo Santo.

En Santa Engracia, a las ocho y media, misa y ejercicio del mes a la Sagrada Familia.

Cuarenta Horas.—En la iglesia de las Religiosas Dominicas de Santa Inés.

RETIRO MENSUAL PARA SEÑORAS

En la capilla de Religiosas Esclavas del Sagrado Corazón de Jesús, calle de Teruel, número 2, tendrá lugar el día 24 de enero; lo dirigirá el reverendo Padre Luis Pujadas, de la Compañía de Jesús.

Se dará principio, por la mañana, a las nueve y tres cuartos, y por la tarde, a las cuatro y cuarto.

M.E.C.D. 2016

FIGURAS ESPAÑOLAS

El maestro Alonso y el género lírico

Los ritmos y melodías populares de las distintas regiones españolas constituyen un tesoro musical que se va cultivando cada vez menos. Se desdeña esta vez más lo costumbrista, lo regional, lo típico. Se va de un modo desatinado hacia lo universal en todos los órdenes y parece que el ideal sería que no hubiese diferencias regionales, ni siquiera nacionales, sino que todo se fundiese en un todo inmenso y monótono: la Humanidad.

Afortunadamente, lo mismo en el arte que en los demás órdenes de la actividad humana, aún hay mucha gente que no piensa así.

Musicalmente aquí, en España, la llamada zarzuela netamente española está atravesando una crisis contra la cual luchan con denuedo algunos compositores. Y entre ellos, Alonso.

—¿Empezó usted a estudiar música...?

—En Granada, mi tierra. Pero no desde los primeros años. Seguí la carrera de Medicina y pronto la abandoné por la música. Preferí dejar sorda la gente, a matar enfermos...

—¿Su primera composición musical?

—Una gavota que llevaba un título significativo, "¿Se puede pasar?" Llegó a hacerse popular, y después de tocarla la Banda Municipal y la del regimiento de Córdoba, los primeros compases servían de contraseña a los novios para avisar a sus novias desde la calle.

—¿Dirigió usted alguna agrupación musical?

—Formé la Filarmónica Granadina, y durante algún tiempo dirigí una banda militar.

—¿Cómo se llamaba su primera obra teatral?

—"La niña de los cantares". Después hice cinco o seis obrillas regionales, de esas que no salen de los teatros de la región.

—¿Su primer estreno en Madrid?

—"La boda de la farruca". Esta obra había tenido ya un éxito bastante grande en Sevilla y cayó en Apolo con gran oportunidad, pues era de esos momentos que todo empresario está abocado a tener. La hicieron Carmen Andrés y Rosario Leonís.

—¿Su debut con el género grande?

—"Armas al hombro", en Martín, por la Compañía de Ulibarri.

—Aún están frescos sus tres éxitos "Las lloronas", "Las castigadoras" y "Por si las moscas".

—Esta última es un exitazo de taquilla para el empresario.

—¿Sus mayores éxitos en la zarzuela?

—"Las corsarias", "La perfecta casada", "La linda tapada" y, sobre todo, "La calesera", "La bejarana" y "La parranda".

Alonso nos cuenta la sorpresa que produjo el éxito de "La calesera". Era una temporada desastrosa en la Zarzuela; González del Castillo y Martínez Romeu estaban hechos ya con él a la idea del fracaso. La actitud del público fué borrascosa hasta que se llegó al dúo de las tiples. Desde aquel momento estaba asegurado el triunfo.

—¿Qué clase de género prefiere hacer?

—En la zarzuela española es donde trabajo más a gusto. Es más penoso porque hay que identificarse con los aires populares de la región. Para "La bejarana" hube de recorrer ese hermoso rincón de la pintoresca provincia salmantina. Las melodías y los bailes populares de la huerta murciana me entretuvieron mucho tiempo para "La parranda". Como para documentarme debidamente en la nueva obra que estamos ensayando. Se llama "La picarona" y es histórica. El libro se refiere a los tiempos de Isabel II y, además, es de ambiente regional, y aun local, pues la acción se supone desarrollada en La Calera (provincia de Segovia).

—¿Cuánto tiempo ha tardado usted en escribir esta obra?

—Más de un año.

—¿Algún tropiezo?

—El de "Federico el Grande". El "naufragio" tuvo lugar en la Zarzuela. Ni la orquesta ni los artistas pudieron hacer nada para salvarla del fracaso.

—¿Y qué le mueve a usted a escribir para el género alegre?

—Pues, sencillamente, esto: Porque si los compositores españoles no escribimos esta clase de música, otros la traerán del extranjero y el dinero y los éxitos serán extranjeros.

—¿Cuántas obras llevará usted escritas?

—Pasarán de las cien.

Con esta última pregunta abandonamos con Alonso el elegante café donde viene a refugiarse huyendo de la persecución de los autores que solicitan música para sus libretos.

Aunque este recurso tampoco le sirve en absoluto, pues cierto día un camarero del café se descolgó ante Alonso con idéntica pretensión.

RAMON DE CAMPOAMOR FREIRE

LA RECEPCION POR EL SANTO DEL REY, SUSPENDIDA

Un telegrama del general Primo de Rivera

Ayer, en el Gobierno civil, se recibió este telegrama:

"Presidente Consejo ministros a gobernador civil. — S. M. el Rey (q. D. g.) ha dispuesto que no se verifique recepción con motivo de su santo el próximo jueves, 23 del actual. Lo participo a V. E. para conocimiento y demás efectos."

Solares para edificar Audiencia, Juzgados y Teléfonos en Huesca

Por el Ministerio de Hacienda se ha dictado una real orden cediendo gratuitamente al Ayuntamiento de Huesca unos solares propiedad del Estado en aquella capital.

Los terrenos cedidos son: Un solar contiguo al edificio en construcción para Correos y Telégrafos, situado en la calle de Moya, y una pequeña parcela situada en la propia calle, en la parte posterior del edificio del Banco de España.

Se entiende otorgada la cesión de dichos terrenos con sujeción a las prescripciones contenidas en el real decreto-ley fecha 2 de octubre de 1927, con el fin de que el Ayuntamiento de Huesca construya en el solar aludido un edificio con destino a Audiencia y Juzgados, y en la parcela a que se hace referencia otro edificio para instalar la Central de Teléfonos.

Al Ayuntamiento de Huesca se impone la condición de que respete la servidumbre de luces que tiene sobre la mencionada parcela la iglesia de San Vicente, conocida vulgarmente por la de la Compañía.

ARTISTAS ARAGONESES

Compaired, el enamorado de Hecho y Ansó

Con motivo de la concurrencia a las dos Exposiciones de Sevilla y Barcelona y la realización de las que, con breve transcurso de tiempo, llevó a cabo con sus fotografías, en Huesca y Zaragoza, la Prensa se ha ocupado elogiosamente de Ricardo Compaired, como fotógrafo.

Cumplidos nos parecen los elogios de Compaired, como fotógrafo, pero parcos nos parecieron los elogios de Compaired como folklorista del Alto Aragón.

No sólo en España, sino tal vez fuera de ella, no existe colección tan completa de fotografías que reflejen, con la realidad y el arte que Compaired lo ha hecho, una pequeña comarca, de la tierra.

Hecho y Ansó, las dos pintorescas y bellísimas localidades del Alto Aragón han quedado fijadas en los preciosos bromuros del fotógrafo artista. En ellos hay algo más que la imagen, afortunadamente sorprendida. Compaired, tras años de vivir el ambiente que con tanto acierto refleja, ha estudiado los usos y costumbres de aquellas montañas, y con una paciencia y arte nunca bastante elogiados ha sabido reconstruir ante su objetivo escenas patriarcales llenas de un verismo ancestral en el que no falta detalle de realización. Los rincones acogedores, los paisajes magníficos, las dulces escenas hogareñas en las que el traje de la mujer ansotana, de señorial porte, evoca con irresistible encanto medieval las enjundiosas y graves sesiones del Concejo, los policromados enlaces, las Juntas de aguas y justicia; todo un pasado y un presente que desaparecen están captados con sin igual verismo y honradez artística por la cámara de Compaired en cientos y cientos de bromuros que más que interesante archivo fotográfico constituyen un bello museo de escenas altoaragonesas.

Todas ellas están actualmente desapareciendo de la vida de Hecho y Ansó; las costumbres se pierden, las tradiciones se borran y los trajes, gala de la mujer ansotana, van perdiendo terreno ante el avasallador modernismo de las ciudades.

Pronto, tal vez antes de lo que nosotros suponemos, de la parte folklórica del Alto Aragón, tan admirada, sólo quedará ese museo de bromuros que el amor de un hombre a Hecho y Ansó ha conservado.

El valor artístico de esas fotografías fué bien controlado en las Exposiciones, donde merecieron grandes elogios de la crítica. Su valor espiritual está aún por reconocer en nuestra tierra.

Huesca—su Diputación o su Ayuntamiento—es la llamada a recoger en un álbum artístico una selección de bromuros de los realizados por Compaired, reconociendo así el mérito del fotógrafo artista, álbum que, pudiendo ser adquirido con cierta facilidad, propagará las imponderables bellezas que en el Alto Aragón aún se conservan.

EMILIO ALFARO

NOTAS DE HACIENDA

PENSIONES

La Dirección General de la Deuda y Clases Pasivas ha concedido las siguientes pensiones:

A don Joaquín Valdés Oroz, comandante de Artillería, la pensión de 2.000 pesetas anuales, en concepto de retiro. Dicha cantidad será abonable a partir del primero de julio del pasado año.

A doña Amalia Aranda Ibáñez, como viuda de don Tomás Serrano, cinco mesadas de supervivencia al respecto de 2.007'50 pesetas anuales.

A don Mariano Sanz Polo, cabo del Cuerpo de la Guardia civil, la pensión de 106'62 pesetas, abonables desde el primero de enero del corriente.

PRESUPUESTOS

Se reclaman actas de agrupación de pago de los servicios de inspectores de Higiene y Sanidad Pecuaria, correspondientes a los Ayuntamientos de Cinco Olivas, Mainar, Villanueva de Huerva, Lituénigo, Nuévalos, Trasmoz, Aladrén, Mesones, Torralba de los Frailes, Lorbés y Purr .

—Se comunica pueden poner en vigor los presupuestos de Uncastillo, Perdiguera, Zuera, Pina de Ebro, Fayón, Calatayud, Valpalmas y Ricla.

—Se han recibido actas de aprupaciones consignando pagos para los servicios de inspectores de Higiene y Sanidad Pecuaria de Mozota, Alforque, Añón, Los Fayos, Sediles, Maluenda, Biota, Salvatierra, Castejón de las Armas y Malpica.

Se han recibido liquidaciones correspondientes al presupuesto de 1930 del Ayuntamiento de La Joyosa.

Se ha recibido el presupuesto ordinario para el actual ejercicio de Sos.

REMISION DE DOCUMENTOS

El alcalde de Cadrete remite duplicada baja de contribución industrial.

—Remiten los alcaldes de Cadrete y Luesia padrones de vehículos de tracción mecánica.

—Ha remitido el alcalde de Ibdes cédula de notificación, firmada.

DIPUTACION PROVINCIAL

La Dirección del Hospital se proveerá por concurso entre los funcionarios administrativos

LA SESION

Bajo la presidencia de don Manuel Lasala, presidente de la Diputación provincial, ayer celebró su sesión reglamentaria la Comisión provincial permanente.

Concurrieron los diputados don Pedro Moyano, don Angel Blasco y don Manuel Doz Ucelay.

Por distintos motivos excusaron su asistencia don Antonio Lasierra, don Francisco Cano y don Fernando Escudero.

Sin discusión fué aprobada el acta de la sesión anterior.

LA PROVISION DE LA PLAZA DE DIRECTOR DEL HOSPITAL

A propuesta del presidente se acordó que la plaza vacante de director del Hospital (director-jefe de los Establecimientos provinciales), se cubra por oposición entre los funcionarios administrativos.

ASUNTOS Y DICTAMENES APROBADOS

Previa su lectura, fueron aprobados los siguientes:

Cuenta importante 17.707'43 pesetas, por trabajos realizados en la construcción del camino vecinal número 302, de Sisamón por Cabolafuente a empalmar con la línea férrea en Ariza.

—Idem idem 6.117'10 pesetas por obras de reparación del camino vecinal número 4, de Novillas a la estación de Cortes, en el tercer trimestre de 1929.

—Idem por obras ejecutadas en el mismo camino vecinal, por el contratista don Felipe Baleta Urzay.

—El dictamen de la ponencia de Fomento proponiendo se apruebe certificación de obra ejecutada, durante el mes de diciembre último, en la construcción del camino vecinal número 606, de El Buste a la carretera de Borja a Tarazona.

—Accediendo a las peticiones de don Julio Roselló, en representación de don Pascual Velázquez Enseñat y Evaristo Alegre García, vecinos de Grisén; don Antonio Beltrán Brocate, de Mallén; don Amado Lamuela Manero, don Florentín Olivito Lamuela, don Pablo Murillo Soler, don Florentino Ruete Cebrián y don Vicente Grima, de Bárboles; don Martín Gómez Bravo, de Sediles, y doña Joaquina Lahuerta López, de Zaragoza, que solicitan autorización para realizar obras en fincas lindantes con carreteras provinciales o caminos vecinales.

—Aprobando la cuenta que el director del Instituto provincial de Higiene presenta, justificada, importante 556'88 pesetas, por varios gastos del citado Instituto.

—La instancia de don Fernando López, músico de la banda del Hospicio, solicitando se le asigne, dentro de la misma banda, servicio distinto al que desempeña.

—El informe de la ponencia de Deres en el expediente de devolución de fianza del administrador que fué del Hospicio provincial de Tarazona, José Hernández Pérez.

—Enterados de que el Ayuntamiento de Pomer solicita la devolución de 26'68 pesetas que ingresó de más a cuenta de cédulas personales de 1929.

Seguidamente se levantó la sesión.

PUBLICACIONES

LA CONFIANZA, órgano de la Sociedad de Maestros Sastres de Zaragoza.

Con motivo de entrar en el año cuarto de su publicación, ha editado esta revista un lujoso número extraordinario en el que no solamente hay gran abundancia de noticias relativas a la marcha de la Sociedad, sino también interesantes informaciones periodísticas, ilustradas con excelentes grabados.

Felicitamos efusivamente a *La Confianza* y le deseamos muchos años de vida.

MUJERES ESPAÑOLAS. — Revista semanal.

Esta revista, que dirige la vizcondesa de San Enrique, dedica en su último número algunas páginas a nuestra ciudad.

La portada es una linda mujer aragonesa, obra muy artística y excelentemente impresa en colores.

Contiene también este número de *Mujeres Españolas* abundantes originales de carácter nacional y numerosos grabados.

LA UNION ILUSTRADA, Málaga

La simpática revista gráfica que tan merecida difusión lleva alcanzada, acaba de introducir interesantes reformas, prometedoras de otras de mayor importancia.

El número con que inicia su mejoramiento constituye un éxito pleno en todos sus órdenes y por él nos es muy grato felicitarle, deseando para la prestigiosa publicación todas las venturas que merece un esfuerzo editorial como el que realiza.

Gran Cine Ena Victoria

Hoy, estreno de

Noches del trópico

Un drama de amor y de muerte en una isla del Pacífico. Protagonista, la sugestiva "star" PATSY RUTH MILLER

CAJA DE AHORROS Y MONTE DE PIEDAD
DE ZARAGOZA
Unico establecimiento de su clase en la provincia
FUNDADO EN 1876

Funciona bajo el patronato, protectorado e inspección del Gobierno y con arreglo a los preceptos de garantía establecidos en el decreto-ley del 9 de abril de 1926.

Los beneficios que obtiene aumentan anualmente las reservas y, como es consiguiente, la seguridad de las cantidades que se le confían.

En 31 de diciembre de 1929 tenía en circulación 38.357 libretas
En igual fecha el capital de los imponentes era de 46.015.781'71 pts.
En 1929 les ha abonado, por intereses 1.289.408'01 pts.

Concede préstamos con garantía de valores públicos e industriales, y con la de alhajas, muebles, ropas, y efectos análogos en condiciones económicas ventajosísimas para los prestatarios.

Para facilitar a los imponentes la colocación de sus ahorros, esta Institución se encarga gratuitamente de la compra de valores por orden de aquéllos.

Fuera de la capital no tiene su cursales ni representantes.

Oficinas: San Jorge, 10. - San Andrés, 14 y Armas, 30

M.E.C.D. 2016

REPORTAJES IMAGINARIOS

Lo que nos han dicho los ladrillos de la desaparecida Torre-Nueva

DESPUES DE BORRADAS LAS PASIONES.

Cómplices del derribo de la Torre-Nueva, de Zaragoza, hacen unos a la comodidad y otros a la ignorancia. Liquidadas las pasiones que sobre este asunto existieron, queda el ánimo inclinado— como la torre— a pensar que, de haber acometido una gran obra de consolidación, tendríamos torre para largo.

Siempre han vivido inquietudes más o menos pasajeras sobre el corazón de las ciudades: Cuando no nacen de miras bastardas o de ambiciones personales, se resolvieron (en todos los casos) en atención al bien común.

Rato a necios fuera ahora el estudiar si debió o no derribarse. Discúrrase—si es posible— sobre obras de más transcendencia y palpitante actualidad, y con ello se ganará más honra y provecho.

No pude sustraerme a este reportaje. Tentaba mi curiosidad lo traído y llevado que fué este asunto, con sus discusiones populares, su expedienteo y dictámenes, en fin. Mi ignorancia no me permitió ver en todo esto más que la prescripción facultativa de los célebres doctores de "El rey que rabió".

SIGNO DE OTROS TIEMPOS

Muchas veces has o te han hablado de una torre octógena, con base de piedra y atrevido alzamiento de rica obra mudéjar; capitel de tres cuerpos rematado por una espiga, sobre la que descansaba la llamada campana de los cuartos, y sobre ella una bola y un arpón dorados, rematando en una cruz. Te habrán dicho que estaba situada en la plaza de San Felipe; y t , curioso, al pasar por dicha plaza, has observado el octógono de adoquines que en el suelo marca el enclavamiento. ¡Ultimo recuerdo a la bella y antigua fábrica, que nuestros bisabuelos reverenciaron y que nuestros abuelos echaron abajo!

En alguna ocasión se habló de reedificarla: ¡fantasías y lirismos que no merece la pena tenerse en cuenta! La Torre-Nueva no podría ser nunca más que aquella —única, insustituíble— que cumplió su importante cometido con aquella generación que la respetó.

Era el pensamiento de otros siglos, la realización artística para serias necesidades de la ciudad de Zaragoza y sus contornos. La estridencia de las "sirenas" sobre mármoles y pórfidos humillarían hoy el módulo sonoro de la campana "María del Pilar".

Demos, pues, por bien arrojadas sus enronas, allá a la orilla del río Ebro, pasada la serrería de Nicolás; y por bien empleados sus ladrillos en la edificación de las casas que van desde el antiguo teatro de Novedades (hoy cinema), hasta la calle de Casa-Jiménez. ¡No se pierde ni un átomo de materia: La ley física es inmutable!

EL ANCI O QUE CONSERVA UN VESTIGIO DE LA TORRE.

No hace muchos días, me presenté en casa de un señor, del que, por referencias, sabía yo que conservaba un trozo de adorno de ladrillo del cuerpo alto de la Torre-Nueva. Sé que había de encontrarlo en casa, pues sus años le imposibilitan para salir de ella.

En el comedor, junto a la chispeante chimenea, arretrepado en un sillón y cubiertas sus rodillas por una manta, estaba el venerable anciano de barbita blanca, ojillos escrutadores y memoria privilegiada.

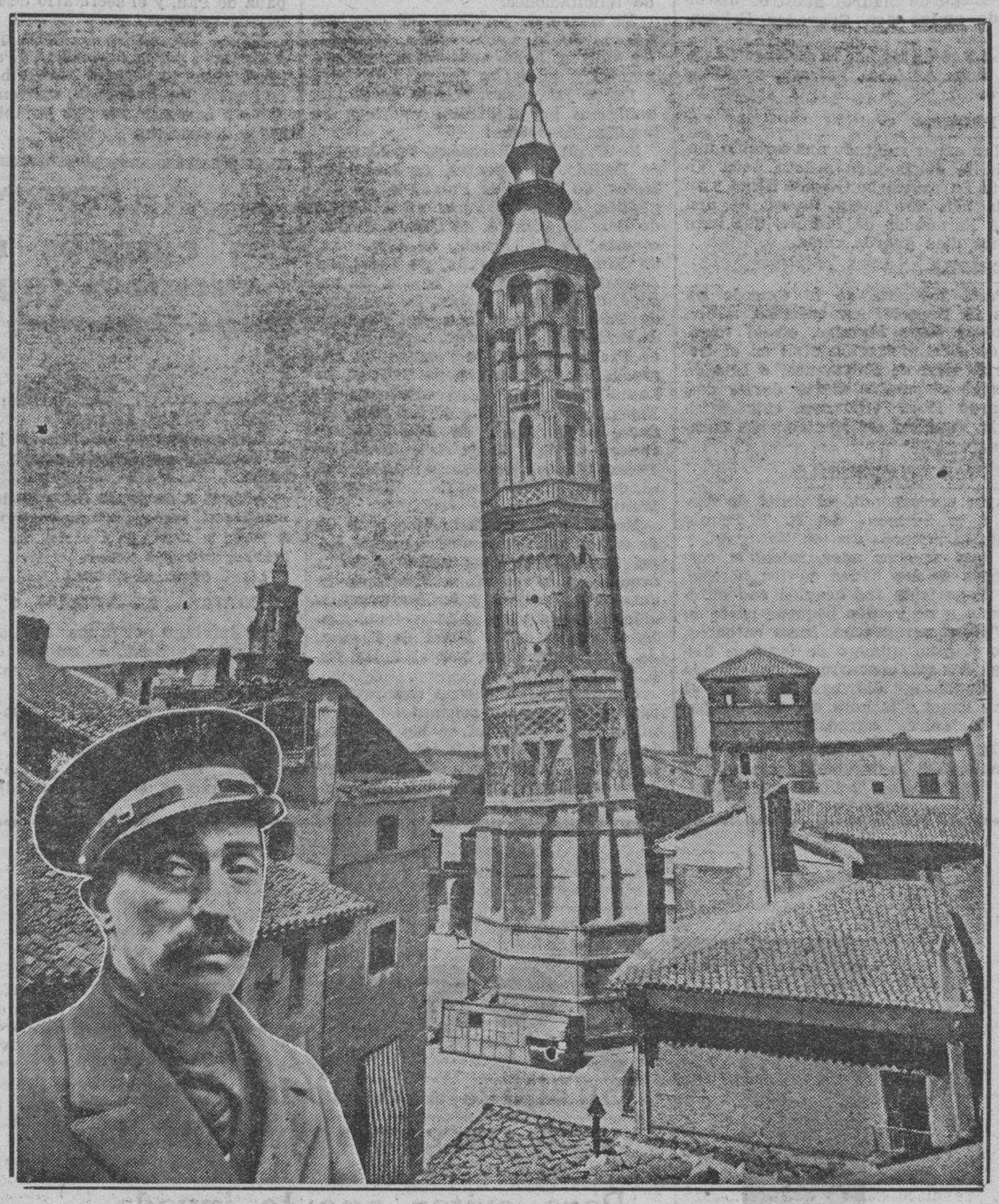

La famosa Torre Nueva en la plaza de San Felipe. En el ángulo inferior, Mariano Pérez, uno de los cuatro obreros que viven aún de los numerosos que intervinieron en el derribo de la Torre. Mariano Pérez empezó desmontando el tejadillo, y terminó barriendo los escombros.

... ...

Necesito esos ladrillos.

—¡Hombre! —exclamó en tono de contrariedad.

—l que ese trozo de zócalo debiera ser de la ciudad, de su Museo.

—¡Mío, muy mío! —dijo con indignación—. Es un preciado regalo que me hizo el contratista del derribo, señor Diaus.

—Mucho estim ed ese regalo.

—¡Figúrese! Er yo estudiante y desde entonces no se ha separado de mí. ¡Aquel mismo año terminaba yo la carrera!

Indudablemente, pasó por su rugosa frente una ráfaga de juventud. Debió calmar aquel aleteo del recuerdo contemplando los ricos troncos devoraba el fuego. Alzó sus ojos me dijo:

—¡Ah!, el que no conoció aquella torre no podrá hablar nunca de su magnificencia...

De seguro iba el anciano a relatarme un sin fin de recuerdos. Le atajé:

—¿No podría dejarme los ladrillos r unas horas?

—Si, por lo menos, me indicase el objeto de esa obsesión que le embarga...

—Con mucho gusto —le respondí.

—Dicen los hombres tantas mentiras y son sus relaciones tan llenas de convencionalismos y tan poco parciales, que he decidido no atenerme a lo que sus palabras y escritos dicen, sino a lo que orientan y marcan sus obras.

Afilaba el anciano sus ojillos, añadiendo con su sonrisa nuevos surcos a sus facciones.

—Sí, eñor —proseguí—; por eso vengo en busca de esos ladrillos; para ver lo que quieren contarme.

—¡Pero, hombr de Dios!—me increpó con sobresalto—. ¿Habla usted con los ladrillos?

—Con harto más interés que con algunos hombres.

—Permítame que sea yo aquí testigo de esas maravillas.

Oprimió con su mano temblorosa el pulsador de un timbre. No había duda: aquel hombre reclamaba la presencia de otra persona. Entró la doncella; el caballero, con más compasión que fe, le encargó que trajese de su despacho el tal adorno de ladrillos. La chica cumplió diligente, y los colocó sobre la mesa junto a la que conversábamos. El venerable anciano sonreía con cierta ironía.

—Ahí los tiene: A mí nada me dijeron nunca.

—Si nada le dijesen, ¿cree usted que los conservaría con ese cariño? Escuche, señor; yo le iré repitiendo lo que ellos vayan evocando.

Frotó el viejecito s manos; envolvió cuidadosamente sus piernas en la manta, se arrellanó en el sillón, y tras de atizar la lumbre de la chimenea, clavó sus pupilas, guarnecidas de ámbar, en los restos confidentes.

Y LOS LADRILLOS NOS DICEN...

—El tiempo, menos cruel que los hombres,—nos dicen estos ladrillos — puso en aquella torre recuerdos que na n de remotas épocas. Dicen actas de 1412 que en el centro de la ciudad de Zaragoza existía una torre al cuidado de dos zapateros, que, provistos de su martillo y demás útiles de trabajo, se dedicaban en ella a las faenas propias de su oficio, con estrecha obligación de descargar sus martillos sobre la campana que allí había, cada vez que el reloj de arena, que al alcance de su vista tenían, marcaba el paso de la hora. Así la ciudad oía la voz de Cronos.

—¡Alto! —interrumpió el anciano—. ¿De dónde han salido esas noticias, si las actas que se conservan en nuestros archivos son posteriores a 1412?

—Efectivamente; pero en la colección de ellas, que nos transcribe Mora, se encuentra ésta. Estos ladrillos nos indican que consultemos el tal libro, que se guarda en la biblioteca de esta Universidad.

Asintió el viejo, y puso su mano recogiendo el pabellón de su oído para seguir mejor atendiendo.

—No hay duda que aquella vieja torre le dió a ésta el nombre de "nueva". En el año 1504 era una necesidad elevar en aquel mismo centro de Zaragoza una torre que, por su altura, se acondicionase para expandir los ecos de su campana al radio y ámbito de la ciudad. Por ella conocerían los trabajadores la hora de acudir a sus talleres, los labriegos la de surcar la tierra, los clérigos y fieles la de asistir a sus oficios... De paso, tendría Zaragoza un vigía digno de la cabeza de todos los pueblos del reino de Aragón. El Concejo sometió aquel año (1504) el proyecto presentado por los artífices al rey don Fernando.

Encargados de la realización varios maestros, entre ellos Gombao y Sariñena (cristianos), y Ballabar y Monferriz (moros), confiaron la dirección a Gombao.

—¿Dónde podrían verse aquellos planos primitivos?—inquirió con curiosidad aquel hombre.

—Tarea difícil. Nadie ha podido dar con ellos. Don Mario Lasala—aquel cultísimo general que tanto se ocupó de la historia de Zaragoza— habló en cierta ocasión de sus investigaciones, y hasta escribió desde el Santuario de Misericordia al entonces rector de la Universidad de Barcelona, don Ramón Garriga, para ponerse de acuerdo para una investigación.

Al oir el nombre de n Mario, alzó su mano el viejecito y removiendo el aire exclamó:

—¡Oh, Mario, sabio amigo y noble caballero!

Después hizo ademán de que la relación siguiese.

—En quince meses quedó terminada la Torre-Nueva. Ni más ni menos que lo que costó derribarla.

Las campanas las fabricó el leridano maese Jaime Ferrer, en la cantidad de cien florines.

La torre pasó por distintas reformas, sobre todo en su ornamentación. Las campanas también se modificaron por no encontrar en ellas la intensidad de sonido deseado. La campana mayor se fundió en distintas ocasiones, siendo digna de mencionarse la fundición que en 1711 hizo en ella el fundidor Andrés Asín, en Zaragoza, en el corral de Marigaitas (en las Tenerías). Se bautizó esta campana—cupo peso es de doscientos veinte quintales — con los nombres de "María del Pilar", "San Valero" y "Santa Bárbara". Cuando se derribó la Torre-Nueva, se trasladó, en medio de la curiosidad pública, en un carromato tirado por diez pares de caballerías. Salieron por la calle de la Montera a la de Alfonso, yendo por la de San Gil a la Lonja, en donde permaneció en compañía de los gigantes y cabezudos hasta que se colocó en la nueva torre del Pilar.

Y AQUELLA CAMPANA...

Conmovió a la ciudad en son lastimero en 1516, que anunció la muerte del rey don Fernando. Hay que recordar que el año en que se terminó la torre murió la reina Isabel la Católica.

Felipe II, en 1518, admiró la magnificencia de la fábrica. Sonó conmovedora la campana en la tarde del mes de abril del año 1766, al salir el Santísimo de la iglesia de San Felipe, para implorar l terminación del motín sangriento conocido vulgarmente por el de la baja del pan.

Ella se lamentó, con la noche del

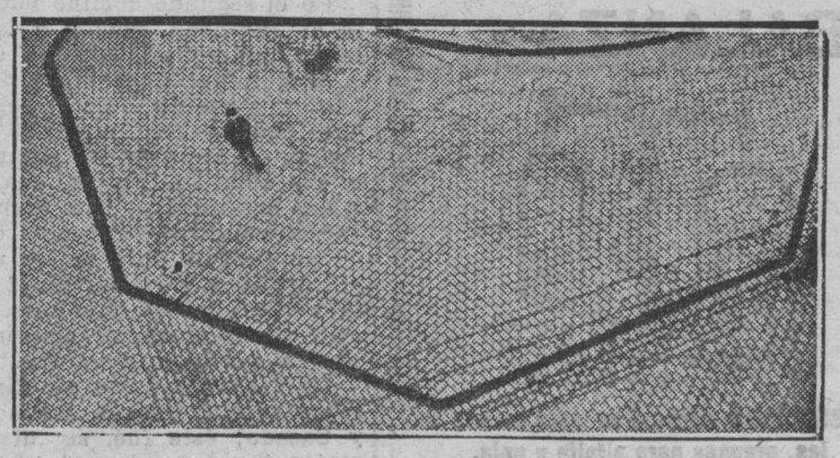

La disposición de los adoquines en la recoleta plaza de San Felipe marca el lugar en que estuvo emplazada la Torre, último recuerdo que en este sitio queda del famoso monumento.

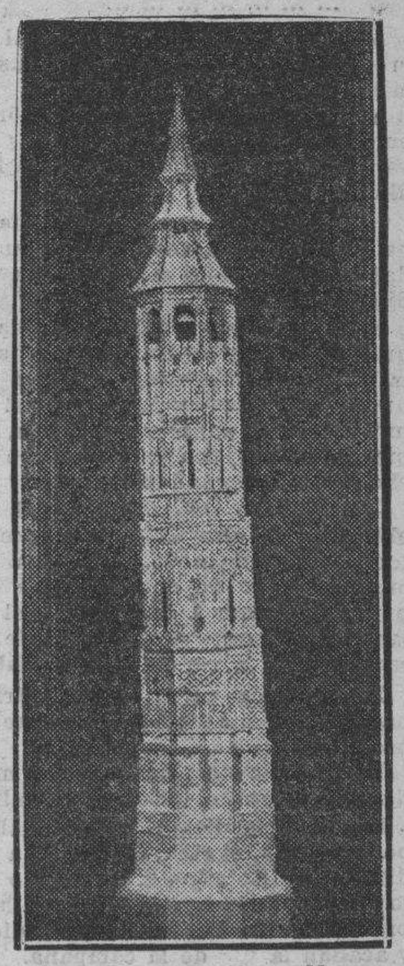

Reproducción de la Torre Nueva, que se conserva en el despacho de la Alcaldía.

M.E.C.D. 2016

12 de noviembre de 1778, cuando era pasto de las llamas el Coliseo, situado en el Coso —frente el Principal, hoy existente—, de cuyo siniestro es curiosa la relación que hacen Sebastián y Latre. En el año 1808 fué vigía, que de un extremo a otro de la ciudad anunciaba a los heroicos defensores de Zaragoza la salida de las bombas y granadas del cañón sitiador. Innumerables servicios prestó a pueblo y autoridades. En la guerra civil fué atalaya de la guardia, y su campana anunciaba el movimiento del enemigo. ¡Siempre alerta!; lamento de las horas trágicas y anuncio de los momentos solemnes, llevó la simpatía al corazón de los zaragozanos.

¡Triste destino de las cosas de la vida! La que se forjó para llamar al trabajo y a la paz del descanso hubo de aprender a gritar, con voz vibrante, en el estrépito del motín o de la guerra.

LA DEMOLICION DE LA TORRE

Nadie indica cuándo, pero la torre se inclinó.

—¡Cómo que se inclinó! — interrumpió airado el anciano.

—¡Se inclinó! Y aun cuando muchos afirman que el maestro Gomao, por razón de hacerse célebre, le dió la tal inclinación, no responde la forma de construcción, ni el desvío "ocasional" a la mencionada fábrica.

La lógica hace pensar que el ladrillo húmedo, al recibir constantemente los rayos del sol en el mismo costado por el que se inició el movimiento, fué [illegible] liendo, al secarse, su espesor, milimétricamente.

Esto mismo he oído de labios tan doctos como los de Jiménez Soler, Sierra del Río y otros.

Mas la edificación era tan admirable que este movimiento se manifestó sin grandes muestras de disgregación.

Piden los vecinos una inspección en 1847. Del dictamen de los arquitectos resulta no haber peligro, y piden una pequeña reparación. Varios años más tarde, por haberse presentado grietas, se obra en ella con más resolución. Hasta que en 1890 consiguen, entre unos y otros, dejar la plaza limpia.

Curiosos zaragozanos que la estimaban como una alta ejecutoria, protestan ante sus ruinas. Hasta Pascual, el célebre vigilante de la demarcación, dice que se acercaba diariamente, al filo de las once de la noche, pues trabajaban en su derribo hasta las doce—y con su lógica argumentista esgrimía sus lamentos. No son pocos los que acudían en solicitud de un ladrillo para recuerdo. Y los corredores, en las puertas, hacían mil cábalas acerca del tesoro que iba a encontrarse en sus cimientos.

Hasta que un buen día, ese obrero que ves ahí, Mariano Pérez — que entonces era un chaval —barría los últimos escombros.

En las plazas y glorietas en que los niños jugaban, se oía cantar:

"La Torre-Nueva,
que se ha caído,
... ...

Así derribamos la tradicional torre, con sus recuerdos y con sus vicisitudes.

Ahí tenemos la campana histórica, en una de las torres del Pilar. ¿Llevará "la negra" esta portentosa fundición?

Por de pronto, su sonido molestaba a sus nuevos vecinos, y a su badajo potente se le colocó buena sordina.

El viejecito parece que se había inquietado a las últimas palabras de la narración. Nerviosillo, atizó de nuevo el fuego de la chimenea. Me indicó, con su mano sarmentosa, que me acercase. Bien que lo hube hecho, balbuceó confidente:

—Al pie de sus ruinas acudí muchos días en compañía de la que entonces era mi novia. ¡Siempre éramos un corro de curiosos, que después de visitar a la Virgen del Pilar, no podíamos sustraernos de pasar por allí, a ver lo que quedaba...

Tenía razón usted; estos ladrillos hablan con más elocuencia que los hombres.

Y surcaron dos lágrimas las mejillas del viejecito. ¡Ruinas del alma!

Decidí despedirme del caballero ochocentista. el siglo empezaba a desdibujar ya su silueta, lo mismo que los implacables egoísmos de los hombre borran las huellas de la tradición y acallan la voz de la campana.

IGNACIO CLAVER

Enero, 1930.

LA VIDA EN SOCIEDAD

VIAJES

Regresó ayer de Barcelona el barón de Ballesteros.

—Marcha hoy a Canfranc el industrial zaragozano don Julián Naranjo.

—Llegó de Madrid nuestros distinguido amigo don Sanvador Echeandía Gal.

—Llegó de Madrid la distinguida dama doña Adelaida Peirona, viuda de Caro.

ENFERMOS

Han experimentado una notable mejoría la distinguida señora doña Vicenta Larrainzarbe Gimero Riera y su bella hija Enriqueta, esposa de don José Fernández de Piérola, que hace varios días guarda cama.

LICENCIA

Para Zaragoza se le concede un mes de licencia, por enfermo, a don Antonio Royo Morales, oficial tercero de Administración civil en el Gobierno civil de Salamanca, e hijo de nuestro respetable amigo doctor don Ricardo Royo Villanova, catedrático de la Facultad de Medicina de Zaragoza.

FIESTAS DE SOCIEDAD

Ayer correspondió el turno de fiestas a la Sociedad del R. T Tennis Club, la primera que en Zaragoza, y ya hace muchos años, inició la costumbre de los bailes en los hoteles. Su reaparición fué acogida con entusiasmo, y no ya una pequeña parte de la "élite" zaragozana, como entonces, sino el gran número de familias distinguidas que concurren a este género de fiestas se dió ayer cita en el Gran Hotel a la hora del té, para pasar la "soirée" agradablemente.

En la mesa presidencial vimos, con otras damas de nuestra aristocracia, a las dos notables "tenismann" organizadoras de la fiesta, la bella y elegante señora de Recaséns, María Queipo de Llano, y la encantadora señorita Carmen Alamán, que con su simpatía característica recibieron el homenaje de sus amistades en nutrido ramillete de felicitaciones.

El sorteo de juguetes fué muy del agrado de la concurrencia, pues entre ellos los había verdaderamente originales y del mejor gusto.

Entre las personas que asistieron anotamos los siguientes nombres de familias conocidas:

De Urzáiz, de Recaséns, de Alamán, de Bellido, de Fuentes, de Mompeón Motos, de Rivas, de Polavieja, de Argüelles, de López Pérez (don Luis), de Bea, de Octavio, de Calero, de Escoriaza, de Valenzuela, de Mantecón, de Ximénez de Embún, de Llort, de Augusti, de Gracia, de Toledo, de los Ríos, de García Sánchez, de Serrano, de Faci, de Mazariego, de Muniesa, de Galán, señores marqueses de Urrea, de Franco, de Gil, de Vergara, de Larrocha, de Montenegro, de Salinas, de Lama-Noriega, de Torres-Solanot, de Esponera, de Amador de los Ríos, de Caro, de Elósegui, de Abizanda, de Cavero, condesa viuda de Gabarda, de Pérez Lizano, de Sarría, de Fabiani, de Bureta, de Ena, de Bellido y de Muniesa.

Entre baile y baile tuvimos ocasión de enterarnos, por nuestro amigo Angel Baselga, director artístico de la orquestina "Papinianus Jazz", de la entusiasta acogida y brillante actuación que ésta tuvo en la reciente fiesta celebrada en el Hotel de France, de Pau, organizada por el Solar Español.

Consistió en una cena que revistió caracteres de gran solemnidad por el número y la calidad de las personas que asistieron. Ocupó la cabecera de la mesa la infante Berta de Borbón. Y entre otros comensales—nos dice Angel Baselga—el teniente de alcalde de Zaragoza don Francisco Rivas y Jordán de Urriés, en representación de la primera autoridad de nuestro Municipio; a las señoras de Capdevielle, señora de Villaverde, cónsul de España de Pau, y el secretario de la Embajada española.

En un intermedio del baile, que fué amenizado por la orquestina "Papinianus", actuó la popular pareja baturra de los hermanos Zapata, corriendo las Jotas a cargo de nuestro notable cantador Numancia.

En resumen, una fiesta simpática y fraternal de las dos provincias fronterizas, unidas ya eternamente por lazos del corazón, y un éxito más que añadir a los de la simpática orquestina de distinguidos "amateurs".

—El Gran Hotel de Zaragoza, centro de reunión de nuestra sociedad, ha organizado para hoy, a las diez de la noche, un "souper froid" en honor de los cadetes de la Academia General, con motivo del santo del rey.

Para asistir a este "baile de etiqueta" han solicitado tarjeta muchísimas familias zaragozanas, por lo que auguramos será esta fiesta una de las más brillantes y animadas.

INFORMACION DEPORTIVA

Los equipos modestos y sus encuentros jugados el domingo

Patria-U. Sporting en el campo de la calle del Asalto

FUTBOL

EL IBERIA, A OVIEDO

Los campeones de Aragón juegan el domingo en Oviedo contra el titular.

Allí, el 2 de junio del pasado año, perdieron los gualdinegros por don a uno; y aquí, el Oviedo, el 24 de marzo, por dos acero.

¿Qué ocurrirá ahora?

ESCORIAZA, 3.—ARENAS, 2

El domingo por la mañana, bajo el arbitraje de Duce, se celebró el primero de los dos partidos del campeonato de tercera categoría.

A los dos minutos de comenzar, un avance, bien llevado, del ala derecha del Escoriaza, da lugar a una "melée" en la puerta del Arenas, despejando la situación un defensa arenero con claro "penalty", ya que se colocó el balón con la mano para poder despejar. Esta falta no la aprecia el señor Duce por estar completamente tapado.

Pocos momentos después viene el primer "goal" del Arenas. Un tiro de un delantero da en un defensa del Escoriaza y el árbitro pita "penalty", falta que no existió, a nuestro juicio.

Sacada ésta, es convertida en el primer tanto del Arenas. No por esto se amilanan los del Escoriaza, que empata al tirar Ayesa un "corner", muy bien rematado por Marín. Luego desempata el Arenas mercad al interior derecha.

Termina el primer tiempo con el resultado de 2-1 a favor del Arenas, notándose en el segundo el agotamento de los areneros por el esfuerzo realizado anteriormente.

La suerte se encarga de librar a éstos de una seria derrota, ya que constantemente se suceden las "melées" en su puerta, actuando los postes y larguero de Providencia.

Producto del dominio del Escoriaza es un gran tiro del delantero centro, que va a "goal"", pero una mano del Arenas detiene el balón en la misma raya y el señor Duce pita "penalty". Ayesa lo convierte en el empate. Faltando unos diez minutos para terminar, en unos avances del Escoriaza, le cargan ilegalmente a un medio, y Ayesa, desde casi el centro del campo, marca el "goal" de la victoria.

Por el Arenas se distinguieron todos, más en el primer tiempo.

Los del Escoriaza hicieron un partido enorme, especialmente en el segundo tiempo, en que, a pesar de salir con el marcador en contra y de jugar contra un equipo de una complexión atlética mucho mayor que la suya, supieron imponerse y solamente la desgracia les impidió que el resultado no fuese más copioso.

El señor Duce arbitró con imparcialidad.

Los vencedores se alinearon: Diestre; Arranz, López; Elpuente, Gracia, Fatás; Ayesa, Blesa, García, Marín y Peiro II.

CAMPEONATO INFANTIL

Había despertado gran expectación el encuentro entre juveniles y areneros, por ser los dos equipos que marchan a la cabeza de la clasificación. El público que presenció el partido quedó defraudado por el malísimo juego que practicaron aquéllos, pues esperaba presenciar un buen partido, vistas las buenas actuaciones que, en partidos pasados, han hecho ambos.

En el primer tiempo el juego fué nivelado y la desafortunada actuación de las líneas delanteras fué la causante de que terminase con empate a cero.

En el segundo dominó mayormente el Juventud, debido a la buena labor desarrollada por los defensas y medios, que no cesaron de servir balones a sus delanteros; pero éstos, que continuaron jugando pésimamente, no hicieron por sacar el fruto del dominio. Por fin, cuando faltaban dos minutos para terminar el encuentro, Ernesto recogió el balón de un despeje flojo de los defensas del Arenas y logró el "goal" que dió la victoria a los juveniles, con la cual se aseguran el primer lugar, al finalizar la primera vuelta.

De los vencedores se distinguieron Modesto, Crespo, Guirao, Lucio y Casado; éste fué, sin disputa, el mejor jugador sobre el terreno.

La alineación fué: Palacios; Casado, Modesto; Lucio, Crespo, Guirao; Pepe Luis, Carmelo, Miret, Ernesto y Aguirre.

Fíjese Vd...
Su hijo está pálido, inapetente y no crece con normalidad.
Para evitar que le invada la ANEMIA o el RAQUITISMO necesita tomar con urgencia Jarabe de
HIPOFOSFITOS SALUD
Reconstituyente Aprobado por la Real Academia de Medicina y con cerca de medio siglo de éxito creciente.
Pedid JARABE SALUD para evitar imitaciones.
No se vende a granel.

BASCULAS, ROMANAS Y BALANZAS
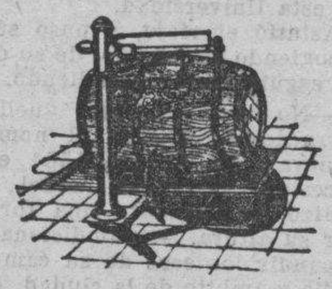
Básculas-Puentes para carros y camiones
Julián Frón
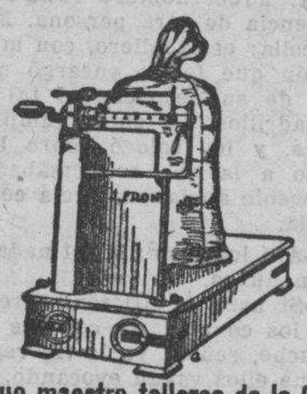
Antiguo maestro talleres de la Casa
San Pablo, 163
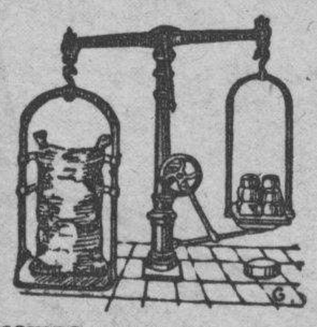
BÁSCULAS especiales para cereales, prensas para alfalfa y paja.
LUCAS COLAS

M.E.C.D. 2016

Con imparcialidad, arbitró el señor Gómez.

—Los "peques" del Zaragoza vencieron a los del Celta por siete a dos, y los del Escoriaza a los del Torrero por dos a uno.

UN PARTIDO AMISTOSO

El C. D. Estrella ganó, en los Campos Elíseos, a la U. S. Aragonesa por cuatro a tres.

Los "estrellados" consiguieron, pues, la revancha.

Su equipo fué: Ramos; Mudo, Saldaña; Til, Castro, Lallana; Valero, Gracia, París, Laviña y Fonté.

PATRIA-UNION-STORTING, EL DOMINGO

Según ha comunicado la Nacional a los subcampeones aragoneses, la Unión Sporting de Madrid jugará el domingo con el Patria en el campo de la calle del Asalto.

La terna de árbitros solicitada, es la siguiente: Adrados - Ostalé-Cenzano.

P. MOROS

T. S. H.

DIARIO

Programa para hoy, miércoles:

MADRID. Unión Radio (424 m.)—11'45: Emisión del mediodía. 12: Campanadas de Gobernación. Cotizaciones de Bolsa. Bolsa de trabajo. 12'15 Señales horarias. 14: Concierto. 19: Cotizaciones de Bolsa. Música de baile. 22: Campanadas de Gobernación. Señales horarias. Ultimas cotizaciones de Bolsa. 24: Concierto. 0'30: Cierre.

BARCELONA. Radio Barcelona (350'5 m.)—11: Campanadas horarias de la catedral. 13: Cierre del Bolsín de la mañana. Discos de gramófono. 17'30: Concierto. 18: Cotizaciones de los mercados internacionales y cambio de valores. Cierre de Bolsa. Concierto. 21: Campanadas horarias de la catedral. Cotizaciones de monedas y valores. Cierre del Bolsín de la tarde. 21'20: Concierto. Información de actualidad referente a la Exposición de Barcelona. 23: Cierre de la estación.

BARCELONA. Radio Catalana (268 metros)—19: Cotizaciones del Bolsín de la tarde. Concierto. Cierre.

SEVILLA. Radio Sevilla (368 m.)—14: Concierto. Discos de gramófono. Cotizaciones de Bolsa y mercados. Concierto. Cante flamenco y bailables. Música de baile. Cierre de la estación.

MILAN (501 m.)—19'35: "La Fulanita", opereta de Canella. 22'40 a 23: Bailables.

OSLO (493 m.)—19: Concierto sinfónico (Beethoven, Mozart, sinfonía 35, Mendelssohn). — 19'45: Boletín y charla. 21: Música de cámara. 21' 35 a 23: Bailables.

DAVANTRY experimental (479) — 18: Dúo para violines (Spohr). Boletín. 18'40: Música popular. 20'30: Banda militar y canto. 21'45: Charla, boletín. 22'30: Cierre.

LANGENBERG (473) — 19: Obras de Mozart (orquesta). 19'30: Varietés, boletín, bailables. 23: Cierre.

ROMA (441) — 20: Concierto sinfónico, obras de Ricordi, Mendelssohn, Haydn, Debussy, Zaldonal y Glauzounoff.

TOULOUSE (381 m.) — 13: Música ligera. 18: Bailables. 19: Música popular. 19'30: Orquesta vienesa. 20'15: Concierto sinfónico (Betthoven, Grieg, Wagner, Bach, Mendelssohn, Mozart, Stravinsky).

LONDRES (356)—20: Transmisión de concierto sinfónico desde el Queen's Hall: Sinfonía 38 de Mozart. Concierto de Rachmaninoff. "Don Quijote", de Strauss. 22: Boletín, charla y programa especial (sexteto). 24: Cierre.

Boletín meteorológico

EL TIEMPO QUE HACE

Amaneció ayer el día con dominación del estado nuboso.

Al avanzar la mañana se fué resolviendo en ligera llovizna, quedando al mediodía bastante despejada la atmósfera, luciendo el sol.

Pero, por la tarde, volvió a encapotarse el cielo, presagiando lluvias.

Fué ayer el día relativamente benigno, siendo la máxima la de 17 grados.

LA SITUACION ATMOSFERICA EN EUROPA

Persiste sobre Europa el régimen de altas presiones con dos máximas situadas una en Checoeslovaquia y otra en el centro de la península ibérica, habiéndose registrado densas nieblas en las próximas regiones, en donde imperan las máximas.

En las costas atlánticas reina mal tiempo, con mar agitado, vientos fuertes del Sur y algunas lluvias, debido a una extensa depresión barométrica situada en el Atlántico septentrional.

LOS TEATROS Y LOS CINES

COMICOS Y AUTORES

¿RECONSTRUYE EL VIZCONDE DE ESCORIAZA EL TEATRO DE APOLO?

Se rumorea por la Villa y Corte que el teatro de Apolo, cuyo derribo empezó el pasado lunes, será reconstruído en otro sitio de Madrid, acaso en un solar propiedad del Ayuntamiento, con fachada a la calle de Barceló.

También añaden que los posibles constructores son el vizconde de Escoriaza, nuestro paisano, y el arquitecto señor Pfitz.

Y como nos lo contaron lo contamos.

PRINCIPAL

NOCHE DE CABARET

La comedia cómica original de los señores Paso y Estremera "Noche de cabaret" se estrena esta noche por la Compañía de Bonafé, que la ha representado ya con gran éxito en varias poblaciones.

Por la tarde, en matinée de abono, se pone en escena la farsa cómica "La atropellaplatos".

El domingo termina su actuación esta Compañía, y el martes próximo hará su debut la de zarzuelas y revistas de Eulogio Velasco, Compañía que es esperada por el público con gran interés.

CIRCO

NUNCA SE REGISTRO U NEXITO
NUNCA SE REGISTRO UN EXITO
NOE

El hecho de haberse llenado la sala completamente desde el día del estreno, refleja fielmente el éxito logrado en el Circo por el grandioso film sonoro "El arca de Noé". Y es que el público es el mejor y más fervoroso propagandista de la película; el público que comienza a interesarse por la obra ante el descarrilamiento del exprés de Constantinopla y siente vibrar sus nervios por la emoción ante la formidable visión del diluvio universal, verdadero alarde de técnica y de arte. Dolores Costello y George O'Brien, están admirables. La parte sonora—en Melodión — subraya con precisa sincronización los pasajes culminantes de "El arca de Noé". Conviene apresurarse a ver esta obra, que ya no podrá retenerse muchos días en Zaragoza.

TEATRO - CINE PARISIANA

Una vez resuelta la complicación surgida en el montaje de la zarzuela con gotas de revista, de Paso, Estremera y el maestro Rosillo, esta noche, a las diez y cuarto, tendrá lugar su estreno, dirigiendo la orquesta el señor Rosillo.

Lo gracioso del libro, la música, inspiradísima, y el estupendo plantel de segundas tiples, capitaneadas por la sin par Cerrillo, hace esperar el clamoroso éxito que esta obra ha obtenido en todas partes y especialmente en Barcelona, donde se ha representado trescientas noches consecutivas por esta Compañía.

CINEMAS ALHAMBRA Y ARAGON

"ELLA SE VA A LA GUERRA"

Comedia dramática cuyo argumento nos muestra la odisea de una joven americana convertida en cantinera en tierras de Francia, en la época calamitosa de la conflagración europea.

La célebre actriz Eleanor Boardman, en su papel de protagonista, adquiere singular relieve en la emocionante escena en que aparece vestida de soldado por salvar la vida del hombre amado.

"Artistas Asociados" nos presenta este "film" con el alarde de propiedad a que nos tiene acostumbrados.

En el Aragón se proyectará "Espejismos", cuya notable producción es avalorada por la labor de su protagonista William Haines y Marion Davies.

CARTELERA

TEATRO PRINCIPAL. — Compañía de Juan Bonafé.

Tarde, a las seis: "La atropellaplatos".

Noche, a las diez y cuarto: "Noche de cabaret".

TEATRO CIRCO. — Exito del cine sonoro "El arca de Noé".

Sesiones a las seis y media y a las diez y media.

TEATRO - CINE PARISIANA. — Compañía de revistas de Gómez-Gimeno.

Noche, a las diez y cuarto: "Las campanas de la Gloria", del maestro Rosillo. Estreno.

CINEMA ALHAMBRA. — Hoy, estreno de "Ella se va a la guerra", por Eleanor Boardman. El credo de "Otelo", cantado por Titta Rufo.

CINEMA ARAGON. — "Espejismos" (muda), por Marion Davies y William Haines. Dibujos animados.

SALON DORE. — Sigue el éxito de "Estrellas dichosas".

ENA VICTORIA. — Hoy, estreno de "Noches del Trópico", por Patsy Ruth Aliller.

CENTROS Y SOCIEDADES

PROPIETARIOS DE LAS CALLES DE CANOVAS Y OTRAS

La nueva directiva de esta entidad ha quedado así formada:

Presidente, don José Capdevila; vicepresidente, don Jacinto Viescas; secretario, don Manuel García; vocales, don José María Azanza, don Félix Pérez y don Mariano Herrer.

MAESTROS SASTRES "LA CONFIANZA"

Presidió a los reunidos don Francisco Ortega.

Fué aprobada la Memoria anual y se trató del recurso elevado al Tribunal Supremo reclamando la reforma de la ley del retiro obrero.

INDUSTRIALES METALURGICOS

Quedó constituída la nueva directiva en esta forma:

Presidente, don José Jordá; vicepresidente, don José Pellejero; secretario, don Alfonso Soláns; vicesecretario, don Andrés Lucia; tesorero, don Pablo Cortés; contador, don José Gil; vocales, don Fernando Candao, don Atanasio Oliván, don Pedro Postigo, don Enrique Coca y don Francisco Peña.

SECRETARIADO LOCAL

La directiva designada ha quedado integrada por estos secretarios municipales:

Presidente, don Enrique Ibáñez, de Zaragoza; vicepresidente, don Constancio Núñez, de Tarazona; contador, don Julián Espinosa, de Tarazona; tesorero, don Mariano Mateo, de Tauste; secretario, don Luis Monterde, de Cariñena; vocales, don Andrés García, de Villanueva de Gállego; don Emiliano Bravo, de Villarroya de la Sierra; don Antonio Monzón, de Azuara; don Máximo Morell, de Mequinenza; don Manuel Alejaldre, de Mallén; don Manuel Lorente, de Daroca; don Vicente Barreras, de Quinto de Ebro; don Marcelino Casado, de Tiermas; don Manuel Meléndez, de Paracuellos de la Ribera.

FUNCIONARIOS MUNICIPALES

En la reunión celebrada por los cooperativistas de casas baratas se aprobaron la Memoria anual y las gestiones de la directiva.

ESPERANTISTAS DE "FRATECO"

En la renovación de cargos directivos fueron elegidos:

Vicepresidente, don Isidoro Achón; vicetesorero, don Vicente Aparicio; vicecontador, don Lorenzo Gil; vicesecretario, don Juan Sánchez; vocales, don Rafael Gastón y don José Orós. Socios honorarios fueron nombrados: don José Orós Jimeno y don Emilio Artigas.

COOPERATIVA OBRERA DE SAN JOSE

Fueron elegidos para las vacantes en la directiva: secretario, Francisco Albior; vicesecretario, Eladio Colás; vocales, Miguel Gracia y Luis Pueyo.

COOPERATIVA DE CASAS BARATAS "LA MODELO"

La nueva directiva quedó así formada:

Presidente, don Máximo Estables; vicepresidente, don Santiago Torralba; secretario, don César Maurel; vicesecretario, don Manuel Marco; tesorero, don Pedro Morán; contador, don Emilio Vicente; vocales, don Manuel García, don Jesús Moreno y don José Gasca.

OBREROS METALURGICOS

Han sido elegidos vocales de la directiva Ramón Bernal, Jesús Aznar, Jesús Cardiel, Francisco Lázaro y Manuel Elena.

COOPERATIVA DE CASAS BARATAS DE LA AGRUPACION ARTISTICA ARAGONESA

Ha quedado así formada la directiva:

Presidente, don Guillermo Pérez; vicepresidente, don Faustino Castro; secretario, don Miguel Bona; vicesecretario, don Luis Domingo; tesorero, don Manuel Roca; contador, don José Virós; vocales, don Vicente Sánchez, don Ramiro Viana y don Juan Bendito.

COLEGIO DE FARMACEUTICOS

Presidió a los reunidos don Eladio Chóliz, siendo aprobada la gestión de la Junta de Gobierno.

Se trató del "Boletín Oficial" del Colegio.

PROPIETARIOS DEL BARRIO DE LAS ACACIAS

Los asociados reunidos bajo la presidencia de don Luis de la Roca, acordaron poner el alcantarillado en el barrio.

CASINO ESPAÑOL

Para integrar la nueva Directiva fueron elegidos, sin designación de cargos, don Mariano Salillas, don Mariano Abad, don Arturo Gil, don Juan Gualberto Gómez, don José Blesa, don Carmelo Gamero, don Aurelio Arnal, don Emilio Guallar, don Eugenio Larrodera y don José Pérez.

Fueron aprobadas la Memoria y Presupuestos presentados.

MUTUA DE CARTEROS

Fueron nombrados directivos don Ricardo Castroviejo, don Carmelo Castroviejo, don Julián Antorán, don Cayetano Griñén y don Fidel Faguas.

Se dió cuenta de la existencia en Caja, importante 5.373'64 pesetas.

ASOCIACION DE PROPIETARIOS Y VECINOS

El domingo tuvo lugar la constitución de la Asociación de propietarios y vecinos de las plazas de San Pedro Nolasco y San Carlos, calles de San Jorge, Argensola, Refugio y adyacentes, acto que tuvo lugar en el Colegio de los Hermanos Maristas, cedido para tal fin.

En ella se tomó el acuerdo de designar la Junta directiva, recayendo el nombramiento en los señores siguientes:

Presidente, don Joaquín Soria Meseguer; vice, don Domingo Lambán Naudín; tesorero, don Jenaro Peña Capapey; secretario - contador, don Vicente Vila Navarro; vicesecretario, don Juan López Conde; vocales, don Jaime Durán Sasé, don Pedro Ara Larripa, don Antonio García Domingo, don José Embún Ibáñez, don Nemesio Carcamo Causapé y don Francisco Condón.

Los primeros acuerdos han sido el solicitar el apoyo pecuniario de los vecinos, con carácter voluntario; redactar el reglamento de vigilancia nocturna y dotar a ésta de las garantías de que debe estar provista para el cuidado y seguridad de los vecinos, y nombrar asesor jurídico de la Asociación a don Manuel Mainar y procuradores a los señores don Gregorio y don Antonio Enciso, vecinos de la citada demarcación.

OBREROS COCINEROS Y SIMILARES

En la Junta general fué elegida esta directiva:

Presidente, Félix Barón; vicepresidente, Francisco Dolado; secretario, Braulio Lombarte; vicesecretario, Eustaquio Fraile; tesorero, Rafael Balaguer; contador, Máximo Agudo; vocales, Tomás Alquézar y Simón Clemente.

Acordaron contribuir con 500 pesetas a la edificación de la Casa del Pueblo.

COLEGIO MATRONAL

Ha quedado constituída la directiva en esta forma:

Presidenta, doña Petronila Gil; vicepresidenta, doña Rafaela Mustienes; secretaria, doña Vicenta Cuadra; vicesecretaria, doña Emilia Marsilla; tesorera, doña Blasa Pérez; delegada, doña María García; vocales, doña Genoveva Enciso, doña Luisa Casanova, doña Tomasa Bruno y doña Purificación Torres.

SOCIEDAD ODONTOLOGICA ARAGONESA

Ayer celebró Junta general la Sociedad Odontológica Aragonesa en su domicilio social, Colegio de Médicos.

Fueron sometidos a estudio de los reunidos diversos asuntos, que merecieron la aprobación por unanimidad, reeligiéndose los miembros de la Directiva que cesaban en sus cargos, presidente, tesorero y vocal segundo, quedando constituída la Junta de esta forma:

Presidente, don Laureano Mariscal; secretario, don Agustín Pérez Lizano; tesorero, don Tomás Moreno; vocal primero, don Luis Mundi; vocal segundo, don Fortunato Vinuesa Ruiz.

NOTICIAS

CONVOCATORIA. — La Junta directiva de Autores españoles ha acordado convocar a Junta general de la Sección Sinfónica para el próximo día 25 de los corrientes, a las cuatro de la tarde, y en su domicilio social, calle del Prado, 24, a fin de aprobar el reglamento de la misma y proceder al nombramiento de su Junta directiva.

A. Grasa Sancho
Enfermedades de la Piel
COSTA. 3. PRAL.

Con fecha 3 del actual se ha concedido por real orden, al excelentísimo Ayuntamiento de Zaragoza, autorización para efectuar las desinfecciones, desinfectaciones y desratizaciones periódicas (exigidas por las reales órdenes de 22 de mayo y 11 de octubre del pasado año), en todo el término municipal, accediendo así a la petición formulada por la Alcaldía, fundamentada en poseer los elementos precisos para tales servicios.

Dr. M. Martín Clavería
Enfermedades nerviosas. Tuberculosis. — Rayos X. — PIZARRO, 5.
Teléfono, 3.505

Las enfermedades del
Estómago e Intestinos
dolor de estómago, dispepsia, acedías y vómitos, inapetencia, diarrea, úlcera del estómago, etc., se curan positivamente con el
ELIXIR ESTOMACAL SAIZ DE CARLOS
(STOMALIX)
Poderoso tónico digestivo que triunfa siempre.
Venta: Principales farmacias del mundo.

Doctor A. Pérez Albert
Enfermedades de los NIÑOS
Rayos X. — Electricidad. — Lámpara de cuarzo. — Horas: de once a una y de tres a cinco
Alfonso I, 28, entlo.—Teléf. 26-23

GRANOS, HERIDAS
TUMORES, LLAGAS, GRIETAS
DE LOS PECHOS, LAS CURA EL —
UNGUENTO ALMANSA
CALMA EL DOLOR, NO DEJA SEÑAL NI
CIERRA EN FALSO — 2'75 ptas
RIVED Y CHÓLIZ
ZARAGOZA

M.E.C.D. 2016

NOTAS DEMOGRAFICAS

NACIMIENTOS

María Castán Pellicer, Eugenia Mallén García, Antonio Herrero Moreno, José Peirona Fandos, Jesús Esteban Gareta, Adolfo Mateo Buigas, Josefina Vallano Ochoa, Elvira Recio Vela, Luis Sebastián Gómez, Angela Lisbona Ballobar, Aurora Salinas Roig y Palmira Pinilla Gracia.

DEFUNCIONES

Remedios Forcén, 39 años, Santa Isabel; Jacinto Mainar, 85 años, Manifestación, 51; Mariano Labordeta, 50 años, Candalija, 2; Aquilino Jiménez, 4 meses, Añón, 16; Miguela Escorihuela, 83 años, Vega, 8; María Ferrer, 68 años, Armas, 95; Benigno Marín, 28 años, Hospital civil; Pascual Salvador, 1 mes, Casta Alvarez, 91; Dulcinea Martínez, 5 meses, San Blas, 114; María Rosa Abad, 7 días, San Pablo, 37.

Exámenes, oposiciones y concursos

AUXILIARES DE HACIENDA

Con fecha 19 del actual se han publicado por el Ministerio de Hacienda las normas y el programa a que han de sujetarse los ejercicios de oposición a plazas de auxiliares del Cuerpo general de Hacienda.

Anuncios económicos

Varios

MODISTAS acreditadísimas, confeccionan vestidos, abrigos señora y niños, reformas, confecciones abrigos piel, zorro y echarpes. Encargos fuera capital enviando géneros y medidas, en el día. Precios reducidísimos. Forment, 9, entresuelo (plaza del Pilar).

AGENCIA MAZA. Negocios en general. Asuntos militares. Destinos públicos. Certificados penales. Ultimas voluntades. Hipotecas. Administración de fincas. San Pablo, 37, principal. Teléfono 2312.

MODERNO SALON de peluquería Bella Easo, Loscos, 2, (travesía de Roda a Manifestación). Servicio esmerado, lociones nacionales y extranjeras, etc. Reservado para señoras. Corte de pelo, ondulación Marcel, etc. Roda, 29 (entrada por el portal de la casa).

LICENCIADOS del Ejército Dos mil destinos para soldados, cabos, sargentos. Informes gratis. Certificados penales. Ultimas voluntades. Informes presentación de documentos en Ministerios y dependencias del Estado. Centro Gestor, Santiago, 22. Zaragoza.

ANUNCIE USTED EN "LA VOZ DE ARAGON"

LISTA DE LA LOTERIA

CON 150.000 PESETAS

42.972-Madrid

CON 90.000 PESETAS

4.060-Algemesí-Marchena

CON 70.000 PESETAS

10.638-Pamplona

CON 50.000 PESETAS

2.327-ZARAGOZA-Ciudad Real

CON 3.000 PESETAS

7.977—Bilbao, La Línea, Sanlúcar la Mayor.
28.445—Madrid, Oviedo.
30.477—Madrid, Santoña, Barcelona.
611—Melilla, Manresa, Unquera.
16.051—Madrid.
231—Valdepeñas, Valencia, Vélez-Málaga.
7.402—Igualada, Málaga, Campillos.
15.225—Madrid, Jerez.
13.517—Madrid, Vigo, Alicante.
14.985—Sevilla, Santafé, Campillos.
15.279—Madrid, Unión.
40.752—Madrid, Murcia.
18.229—Vigo, Orense.
37.388—Barcelona, San Sebastián.
36.118—Noya, Madrid, Valencia.
30.555—Mallorca.
15.714—Valencia.
7.540—Madrid, Melilla, Huelva.
25.933—Madrid, Granada, Córdoba.
36.683—Oviedo.

CON 2.000 PESETAS

DECENA

7 6 52 90 38 27

CENTENA

626 764 264 909 823 421 416 286
797 806 194 506 561 306 536 310
811 818 692 135 301 591 957 256
580 334 878 958 671 986 258

MILLAR

428 291 261 578 824 564 743 158
280 175 429 463 604 806 161 228
466 313 925 545 113 945 299 625
644 597 562 668 468 480 241 978
052 586 359 473 988 240 609 239
694 615 314.

DOS MIL

362 845 471 367 981 026 921 559
274 729 492 495 143 980 228 008
725 992 267 719 135 562 166 001
203 185 009 838 594 506 477 154
854 446 950 494 218 519 502 089

TRES MIL

672 811 814 752 531 087 655 512
314 707 965 396 870 546 794 153
971 744 731 881 249 581 601 956
421 522 576 984 584 031 052 976
439 935

CUATRO MIL

000 517 892 879 716 630 724 362
889 009 011 756 084 238 656 026
672 144 927 078 198 323 488 390
386 572 756 842 894 525 427 388
521 220 393 234 366 080 356 204
847 159

CINCO MIL

168 199 414 813 251 646 842 302
076 776 769 170 229 603 046 326
545 623 194 856 258 005 726 441
169 278 331 135 626 090 850

SEIS MIL

118 690 649 498 259 945 238 111
415 046 539 045 836 074 681 475
225 863 725 388 172 871 829 694
362 054 150 598 590 438 899 902
443 381 099 930 411 434 302 298
869

SIETE MIL

562 268 155 765 037 405 212 588
874 426 974 758 696 995 129 462
157 336 979 938 596 796 932 245
201 262 531 947 701 983 310 615
691 902

OCHO MIL

990 539 022 747 088 881 222 191
205 950 160 118 996 206 137 756
552 397 140 943 635 631 218 851
828 318 302 242 907 086 254 166
395 476 429 731 659 499 132 947

NUEVE MIL

538 725 508 054 547 362 301 099
462 470 542 957 239 447 283 403
636 459 151 935 768 174 639 659
241 017 755 039 363

DIEZ MIL

181 744 567 480 856 305 829 583
330 470 503 365 208 731 508 867
303 118 054 351 972 437 842 429
248 844 718 520

ONCE MIL

258 904 975 008 807 447 695 274
973 720 399 742 232 465 566 430
095 436 729 541 652 340 439 878
180 133 655 624

DOCE MIL

677 332 376 210 387 045 987 055
432 105 794 743 834 927 225 505
858 198 995 412 477 948 213 707
981 857 459 439 966 942 442 948
386 382 146 325 767 301 128 367
852 122 144

TRECE MIL

830 595 848 865 400 888 101 229
089 899 212 337 008 975 410 429
764 499 373 720 405 447 063 857
134 227 232 123 460 371 522 511
421 384 034 044

CATORCE MIL

798 361 623 568 243 459 549 393
319 137 599 565 276 669 876 766
914 972 473 722 143 702 333 366
586 265 711 403 731 061 195 084
388 856 766 525 922 125

QUINCE MIL

518 593 929 757 297 781 985 544
220 684 881 052 140 760 734 692
242 514 599 744 323 105 604 032
905 207 145 733 435 260 610

DIECISEIS MIL

606 533 954 059 001 907 963 052
674 774 507 868 929 707 752 687
521 895 589 444 581 526 094 164
396 352 519 657 793 612 653 892
700 434 404 542 998 213 416 034
066 768 798 873 418 416

DIECISIETE MIL

984 510 277 810 539 018 158 608
018 528 756 513 086 503 612 367
596 287 548 453 524 002 059 319
366 212 482 706 020 591 683 396
966

DIECIOCHO MIL

509 880 1-74 561 861 538 206 284
673 238 226 266 108 871 737 653
699 252 298 071 578 306 220 303
825 259 420 877 345 614 349 395
100

DIECINUEVE MIL

946 467 841 296 573 112 194 557
645 696 743 806 656 871 065 555
053 875 375 032 766 979 246 020
488 336

VEINTE MIL

074 267 083 136 492 001 784 404
114 338 448 856 919 409 947 592
385 766 572 708 829 295 936 177
532 279 339 016

VEINTIUN MIL

679 600 558 211 946 710 113 546
491 291 359 036 754 790 799 320
654 168 824 857 104 919 863 670
352 837 045 062 297 930 305 644
513 097 143 453 889

VEINTIDOS MIL

961 331 914 303 454 019 134 159
790 015 846 865 253 389 433 388
959 628 257 241 936 061 570 065
364 518 852 649 246 126 988 456
152 545 952

VEINTITRES MIL

002 802 353 325 886 933 038 554
999 094 921 497 581 654 153 123
509 428 376 756 337 648 909 030
611 109 231 460 709 994 842 224
011 303 310

VEINTICUATRO MIL

967 004 205 112 045 441 278 579
108 609 323 713 528 913 079 364
107 702 687 203 476 819 984 691
582 076 803

VEINTICINCO MIL

736 411 636 639 025 476 105 959
274 552 058 894 369 900 282 003
002 760 837 131 309 240 469 946
816 521 515 342 275 516 947 476
137 888 974 927 528 621 424 134

VEINTISEIS MIL

827 733 095 187 522 514 942 352
260 289 073 864 920 257 787 422
137 354 842 415 387 747 429 979
366 236 769 596 010 374 607 972
818 955 149

VEINTISIETE MIL

780 787 005 707 357 046 203 020
863 395 664 446 801 765 007 702
295 405 721 136 675 285 391 627
747 972 773 726 708 712 958 948
197 777 261 490 081

VEINTIOCHO MIL

747 624 460 536 575 634 534 666
051 055 023 204 131 507 873 890
989 033 066 768 195 373 320 993
214 894 782 891 443 512 735 960
098 609 215 964 434 820

VEINTINUEVE MIL

280 087 085 302 603 533 532 474
048 284 487 709 009 236 694 512
134 363 859 913 605 945 822 781
440 017 994 222 255 926 109 468
766 476 280 821 539 421 313 726
506 698 270 518 556 322 538 901
229

TREINTA MIL

203 056 667 114 598 536 168 633
103 113 937 338 612 838 572 558
430 170 494 120 595 154 715 917
022 130 847 112 611 061 673 104
256 411 821 309 435 129 646 830

TREINTA Y UN MIL

517 356 028 390 980 334 228 108
874 708 264 227 128 505 854 464
799 780 966 877 330 086 812 321
797 142 518 408 079 305 777 648
336 356 832

TREINTA Y DOS MIL

994 384 950 536 730 656 696 763
576 216 329 280 312 778 472 320
558 577 817 767 101 363 822 243
415 934 928 258 466 136 432 613
935 806 548 783 366 473 447 326
215 250 383 978 796 072

TREINTA Y TRES MIL

931 311 269 042 171 573 430 760
207 111 334 698 775 261 509 422
625 879 177 920 962 082 135 860
721 454 555 714 195 158 592 825
632 664 230 397 205 041 781 804
942 795

TREINTA Y CUATRO MIL

493 132 542 250 398 761 910 405
032 556 025 922 367 753 294 101
765 639 274 344 125 764 275 067
093 150 180 206 124 745 849 177
790 246 555 737 381 411 390 213
514 119 536 888

TREINTA Y CINCO MIL

265 403 082 769 550 196 268 013
915 695 502 050 400 012 300 835
547 526 856 701 725 954 200 805
064 976 503 821 734 490 800 653
371 992 535 536 876 764 700 443
721 140

TREINTA Y SEIS MIL

691 221 783 053 852 396 384 146
571 318 134 164 851 664 836 277
619 408 585 871 672 329 140 355
167 108 584 062 115 674 908 052
090 378 156 228 245 311 375 190
973 068

TREINTA Y SIETE MIL

756 194 469 447 813 741 419 457
943 146 494 729 684 903 668 331
225 762 156 155 300 721 038 246
121 339 671 313 633 976 817 636

TREINTA Y OCHO MIL

056 055 548 027 658 882 454 680
138 447 547 140 688 150 433 317
465 199 821 679 577 162 899 643
032 375 298 952 049 149 007 705
466 515 139 531 836 759 414 647
601 890 703

TREINTA Y NUEVE MIL

058 712 430 026 677 676 395 143
751 488 130 304 325 420 370 982
484 890 084 669 838 543 151 893
105 944 798 832 123 279 177 766
813 748 031 967 655 046 735 739
523 928 908 119 131 401 408 193
329 360 358 020 826

CUARENTA MIL

271 260 647 939 643 888 330 985
706 221 548 509 249 181 880 314
022 857 725 445 133 556 766 945
062 660 672 098 758 024 620 731
223 236 511 359 825 827 989 856
081 662 417 750 546 679 363 766
049 162 818 018 909 534 548 633

CUARENTA Y UN MIL

324 037 564 131 515 953 548 916
711 759 498 804 243 348 518 146
505 412 342 738 223 377 087 683
399 551 050 055 186 273 912 867
741 480 123 107 925 247 362 845
018 349 370 376 724 781 602 817
650 032 814 760 459 748

CUARENTA Y DOS MIL

290 639 905 361 270 708 465 981
302 060 490 491 030 245 317 940
561 603 668 741 455 096 966 598
386 211 097 075 087 548 428 266
747 393 226 076 843 626 204 760
242 948 531 066 062 549 823 67[illegible]
932 928 788 921 079 908 834 504
960 133 943 222 469 832 351 636
510 518 503

(Servicio de "Ebro-Prensa", recibido por telefonemas especiales)

DEL GOBIERNO CIVIL

INSTANCIAS DESESTIMADAS

A los alcaldes de Monterde y Berdejo se les indica haber sido desestimadas las instancias sobre condonación de multas por incumplimiento, a su debido tiempo, del servicio de cédulas personales.

CONCEJALES

Ha sido nombrado concejal del Ayuntamiento de Velilla de Jiloca, propietario, don Aniceto Pérez Morales.

Y del Ayuntamiento de El Burgo de Ebro, suplentes, don Joaquín García, don Gregorio Pérez y don Francisco Bergos.

SECRETARIOS MUNICIPALES

Al Director general de Administración Local se le comunica que don Rafael Molina Igual no se ha posesionado de los cargos de secretario de los Ayuntamientos de Torralbilla y Santed.

—Al alcalde de Navardún se le devuelven documentos referentes a la toma de posesión de don José María Gil Cid del cargo de secretario municipal para su reintegro.

Concesión de subsidios como beneficiarios por familias numerosas

Por el Ministerio de Trabajo y Previsión se conceden, entre otros solicitantes de subsidios como beneficiarios por familias numerosas, a los siguientes:

Provincia de Huesca.—En Barbastro, a don Ignacio Carcavilla Crespo, con domicilio en Santa Lucía, 8.

Provincia de Teruel.—En Godos, a don Mariano Fraj Lázaro, con domicilio en Harza, 8.

Provincia de Zaragoza.—En María del Huerva, a don Agustín García Pintre, con domicilio en Herrería, 10, primero.

En Calatayud, a don Juan Francisco Mateo Luzán, con domicilio en la plaza de San Andrés.

DESDE CALATAYUD

FALLECIMIENTO DE UN BILBILITANO ILUSTRE. — Ha causado unánime sentimiento la muerte del ilustre hijo de esta ciudad don Jerónimo Celorrio Guillén, que desde hace mucho tiempo ocupaba el cargo de oficial mayor y jefe del Cuerpo técnico de la Presidencia del Consejo de ministros.

No hemos de ocuparnos de sus relevantes cualidades en el aspecto oficial o público, pues la Prensa nacional le tributa los justos elogios que su talento y actividad merecían. Unicamente hemos de hacer constar que, como bilbilitano, ha puesto en todo momento su influencia y valía al servicio de los intereses de su pueblo, tomando parte muy activa en la resolución de problemas transcendentales para el engrandecimiento de Calatayud.

En la madrugada del miércoles llegará su cadáver a esta ciudad. A las diez y media se celebrarán en la Colegiata de Santa María solemnes funerales en sufragio de su alma y acto seguido se verificará la conducción al Cementerio.

La ciudad en pleno se asociará a estos actos como justo tributo de afecto y gratitud al ilustre bilbilitano.

UN AUTO PIERDE LOS ZAPATOS.—El jefe de la Guardia municipal nos ruega hagamos público que de un auto de la matrícula de Zaragoza cayó el día 11 una caja que contiene un par de zapatos, que podrán recogerse en las oficinas de dicho Cuerpo. — DEA.

Concurso

Para cubrir la plaza de encargado del ambigú del baile que se celebrará en la Lonja, organizado por los estudiantes.

Condiciones mínimas: encargarse del guardarropa con la responsabilidad y una oferta en metálico. Ofertas, por escrito, a J. E. Administración de este periódico.

CUOTAS

Antes de encargar vuestros equipos de militar, os interesa ver los uniformes que hace, desde 25 pesetas, la Gran Sastrería EL MODELO MILITAR, San Jorge, 3 y 5, ZARAGOZA.

- La Casa de las sedas -

Ofrece estas partidas a precios baratísimos

Crespones seda natural, 100 cms. El metro a	6'50	Ptas.
Crespones seda, todo el colorido. El metro a	4'00	»
Crespón georgette, todo el colorido. El metro a	6'50	»
Crespón satén, todo el colorido. El metro a	6'00	»
Sedas sarga, todo el colorido. El metro a	3'00	»
Sedas brochadas, todo el colorido. El metro a.....	4'00	»
Crespones estampados, novedad. El metro a	6'00	»
Terciopelos estampados, 70 cms. El metro a	3'50	»
Tusores para vestidos, 80 cms. El metro a	3'50	»

La Moda Elegante

— Alfonso I, número 12, entresuelo —

CASA IMPORTANTE

en instalaciones de Saneamiento, Calefacción, Fumistería, etc., DESEA SER REPRESENTADA en estos ramos y otros no menos importantes de su especialidad (turbinas hidráulicas), por Casa o persona técnica bien relacionada en Zaragoza y su región.

Escribir a Madrid: Apartado 758. (Se contestará a cuantos escriban).

M.E.C.D. 2016

MOTORES A GASOLINA

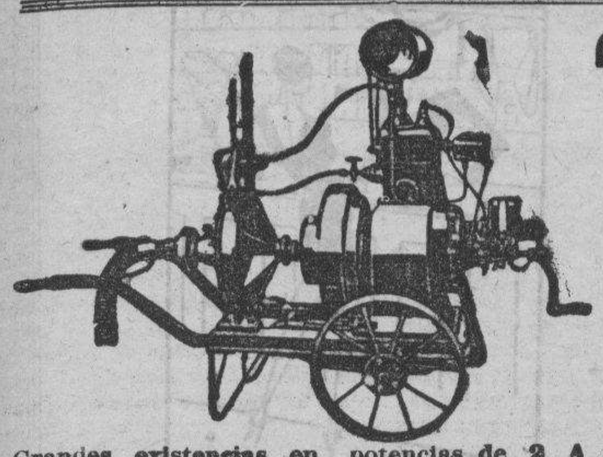

"C. L."

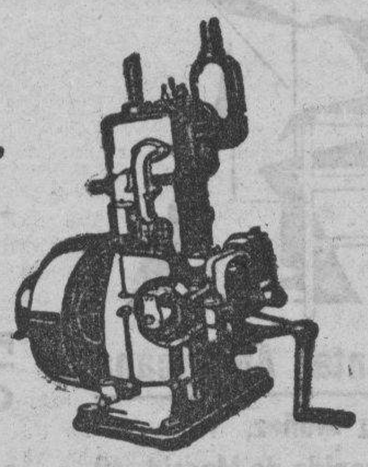

Grandes existencias en potencias de 2 A 25 HP.
Consumo reducidísimo. Manejo sencillo.
Numerosas rferencias. Precios sin competencia.
SOLICITESE PRESUPUESTOS

"El Material Industrial", C. A.- Bilbao

Fundada el año 1900.-Capital: 3.000.000 de ptas

Sucursales: San Sebastián, Madrid, Zaragoza, Gijón, Sevilla, Valencia, Barcelona.

Agencias con depósito: Salamanca, Logroño, Burgos

Sucursal de Zaragoza D. JAIME I, 47 Teléf. 4186

MAQUINARIA Y HERRAMIENTAS PARA TRABAJAR LA MADERA

GUILLIET HIJOS y Comp.ª-S. A. E.

Para talleres de carpintería, ebanistería, constructores de carros, fábrica de vagones, etc.

Informes y referencias en Aragón, al jefe de ventas

MIGUEL BIBIAN, San Blas, 47, duplicado

ZARAGOZA

Central Española y gran fábrica de herramientas en Madrid.

AMPARO POCH GASCON

Visitas y consulta médicas
Para mujeres y niños

M. RAFOLS, núm. 8
(antes Misericordia)

DESDE EL DIA

se ha trasladado la clínica odontológica de A. Cano, Plaza del Pilar, 13, a la calle de D. Alfonso I, n.º 10, 1.º izqda.

CLINICA MURO

Sífilis - Venéreo - Impotencia
Aplicación de los procedimientos más modernos.

Mártires, 16, pral. Arco de Cinegio. **Zaragoza**

SASTRERIA CASA CASAJUS | GABANES A MEDIDA CORTE EXCELENTE Sª PABLO 2 ESQUINA

TRATAMIENTO DEL DR. ASUERO
D. Angel Alcega
Intervenciones diarias de 11 a 2 y 3 a 6
CLINICA: BLANCAS, 8
Practicado el método personalmente en San Sebastián.

El Banco Hipotecario de España

hace préstamos sobre fincas urbanas y rústicas a MODICO INTERES A PLAZOS Y DE 5 A 50 AÑOS, amortizándose insensiblemente.
Estasoperaciones las concede el BANCO HIPOTECARIO DE ESPAÑA:
1.º A los propietarios de fincas rústicas y urbanas.
2.º A los propietarios de solares y a los construtores para nuevas edificaciones.
3.º A los que teniendo hipotecas con particulares, quieran cancelarlas.
4.º A los que deseando comprar una finca, sólo dispongan de parte del valor que se lesexige.

No se paga impuesto de utilidades

EL BANCO HIPOTECARIO DE ESPAÑA facilita la movilización de la propiedad.

Para la tramitación oficial y cuantos informes interesen, dirigirse a

DON ENRIQUE ARMISEN BERASTEGUI
Abogado y Agente de Préstamos para el
Banco Hipotecario de España
Alfonso I, 12, entresuelo - ZARAGOZA - Teléfono 45-51

VICHY CATALAN

Agua mineral natural, alcalina, bicarbonatada sódica

Muy eficaz para el reúma, diabetes y afecciones del estómago, hígado y bazo. Excelente para la mesa. Preservativa de enfermedades infecciosas, por emerger del manantial a 60 grados de temperatura y estar por lo tanto libre de microbios.

De venta en las principales Farmacias y Droguerías.

Administración: Rambla de las Flores, 18, entl. -BARCELONA

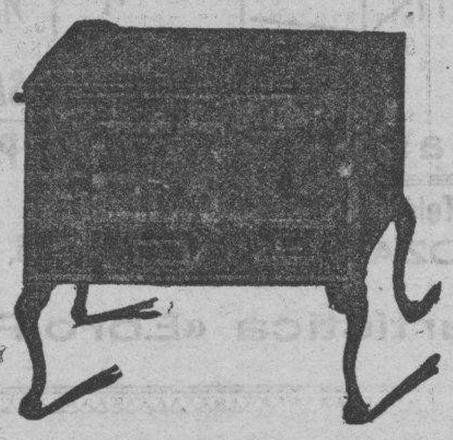

Estufas
Cocinas
Calefacción

Fumistería Moderna

Pignatelli, 59 y 61---ZARAGOZA
TELEFONO 43-24

—¡Vilezas! Dura es la frase.

—No me ocurre otra mejor. No desconozco y comprendo perfectamente el pesar del conde, pesar que, al fin y al cabo, tiene su término; pero lo que no puedo admitir es su terquedad en cerrar los ojos a la razón sobre las causas de la desdicha que pesa sobre ambos.

—¡Ah! sí, ya sé que me acusa.

—Sin razón, condesa. Pero, aun suponiendo que, en efecto, aquel minuto de imprevisión que os echa en cara tan dura e injustamente...

—¡Oh! sí, injustamente.

—Pues bien; admitiendo que aquel instante fuese la causa primera del horrible drama de Verdraine, ¿qué tiene que ver con vuestro nacimiento y con vuestra educación? ¿No se casó con vos por amor?

—¡Oh! sí, entonces me amaba.

—Sabía quién erais y no podíais ni teníais para qué ocultarle vuestro nacimiento y vuestra fortuna.

La condesa dejó escapar un profundo suspiro.

—Entonces—prosiguió M. de Miray—¿de qué puede quejarse?

—¡Ah! ¿Se queja?

—Sí, y eso le acredita de necio. ¿A qué vienen esas rcriminaciones, esas quejas y esos arrepentimientos con que me taladra los oídos y que yo no quiero escuchar?

—Tal vez no tiene M. de Verdraine tanta culpa como suponéis, caballero.

—¿Qué decís, señora? Tiene culpa, cien veces cupa...

—¡Sí; de haberse casado conmigo!

—¡No, no y no! ¿Qué hombre que os hubiera conocido entonces, no hubiera obrado de la misma manera que el conde? Erais una sencilla campesina, es verdad; pero erais joven, hermosa, pura y perteneciais a una honrada familia. ¿Por ventura la hija de un campesino se diferencia de la hija de un negociante, de un banquero, de un propietrio o de un aristócrata?

Habíais nacido en una aldea, érais una campesina, ¿y qué? ¿Acaso la que ha nacido en una choza no vale tanto, y a veces más que la que nació en un palacio? La superioridad de la mujer no consiste en un título nobiliario, sino exclusivamente en las cualidades de carácter y en las prendas del corazón.

El Supremo Hacedor no ha establecido distinciones ni categorías entre las criaturas humanas hechas a su imagen y semejanza.

Sólo guiados de un miserable orgullo pueden creerse ciertos hombres superiores a la masa común de los mortales y formados de distinta esen-

he de aconsejar emprendas la vida de soltero, pero sí frecuentes algo más el Círculo, que comas con nosotros, que tomes parte en el juego, de vez en cuando; en una palabra, que hagas lo posible por entretenerte.

—¿Qué se diría de mí?—objetaba Máximo.

—Dirán que tratas de distraer la imaginación de los tristes recuerdos que la abruman, y nadie te censurará.

No repetiremos aquí todo lo que M. de Miray inculcaba en el ánimo de M. de Verdraine para alejarle de su mujer y de sus hijos y hacerle olvidar todos sus deberes.

¡Ah!, las pérfidas insinuaciones de aquel peligroso consejero lisonjeaban demasiado las malas inclinaciones del conde para que dejase éste de escucharlas.

Mostróse en un principio moderado en sus extravíos y supo ocultarlos a las personas que podían censurarle por ellos; pero arrastrado, poco a poco, por la corriente, prescindió de toda reserva, se enfrascó en el juego, se encenagó en toda clase de orgías y volvió a ser el calavera y libertino de otros tiempos.

Pasaba días enteros sin ver a su mujer, y cuando se encontraba con ella, se olvidaba de sí mismo hasta el punto de echarle en cara la humildad de su cuna, su pobreza y su ignorancia.

Cierto día en que aventuró tímidamente alguna observación sobre los exagerados gastos que hacía, le respondió secamente el conde:

—No es, en verdad, vuestro dote lo que despilfarro, harto debéis saberlo; así, pues, tened presente que no podéis hablar sobre este asunto.

Paula bajó la cabeza, murmurando:

—Si os hablo así, es únicamente por vuestros hijos.

—Pues bien; si se quedan pobres, se harán viñadores como vuestro padre.

—Señor conde — dijo ella con más humildad todavía—, os hablo así también por el qué dirán, ¡por la sociedad!

—¿Por la sociedad? ¿Tenéis la bondad de decirme por cuál, la mía o la vuestra?... Creedme, querida mía—prosiguió con altivez—, no habléis de las cosas que ignoráis y tened entendido que la sociedad del conde de Verdraine no tiene punto alguno de contaceo con la de Pedro Perard.

—Señor conde—respondió ella con viveza—, vuestra sociedad ha venido a ser la mía.

—Os equivocáis; he podido introduciros en ella; pero no habéis encontrado digno puesto... Se os ha recibido en consideración a mí... ni más ni menos... Habéis seguido siendo Paula Perard, o si os parece mejor, la Princesa Paquita... tanto peor para vos.

M.E.C.D. 2016

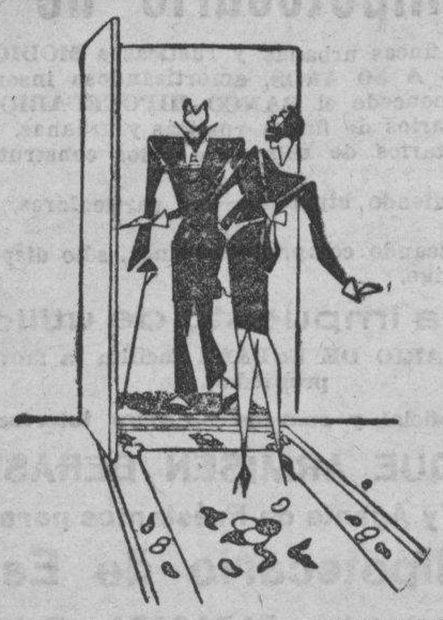

Carpetas y esteras VDA. DE FRANCISCO MAS
Coso, 25.-Sucursal: Coso, 76.-Teléf. 1640

Depilatorio "MUNDIAL"
PERFUMADO
El más eficaz de los actuales
LABORATORIO "OROVI"—Tudela
Para pedidos: José María Ochoa
Canfranc, 6. 2.° izqda. :—: Zaragoza

Clínica Dental Americana
Méndez Núñez, 16
SUCURSAL: Avenida de Madrid, 40

PRODUCTOS ALIMENTICIOS
CASA EMBID
La que mejor sirve
Pilar, 17 Teléfono núm. 27-13

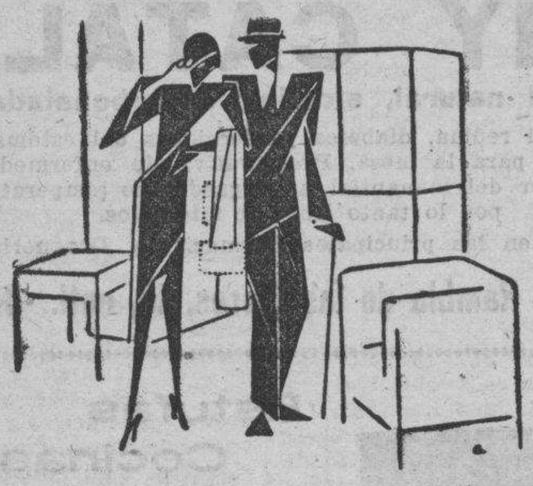

Muebles Castilla
San Jorge, 3 y 5.-Teléf. 12-85
ZARAGOZA

GRAN CASA DE COMIDAS
Vda. de Pedro Domingo
Mártires, 16. — Teléfono 3284

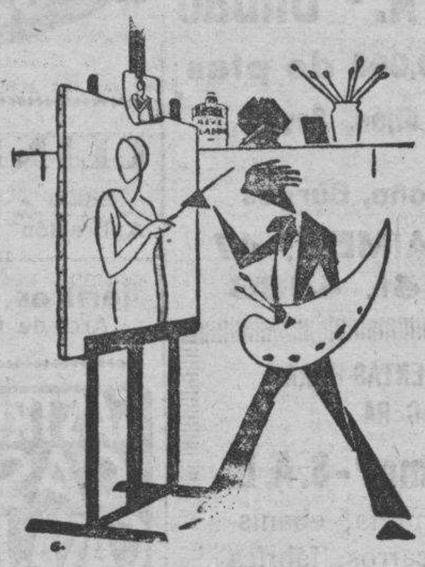

JALON ANGEL Pintor-Fotógrafo
EL AMIGO DE LOS NIÑOS
Alfonso I, 28-Teléfono 3661

Neumáticos KELLY
Manuel Villanúa
DEMOCRACIA, 24

Publicidad artística «Ebro-Prensa». Cuatro de Agosto, 27.-Teléfono 4539

Y el desdichado salió después de lanzar este último dardo, más cruel acaso que los otros.

XXVII

La copa de la amargura

El conde de Verdraine se encaminaba fatalmente a donde su genio del mal, M. de Miray, se proponía llevarle; esto es, a la pérdida absoluta de su dignidad, a prescindir de todo respeto a sí mismo y a los demás y a enajenarse la estimación de las gentes honradas.

En aquella obra tenebrosa y cobarde tenía M. de Miray por auxiliar a Mad. de Brognies, que odiaba mortalmente a la condesa Paula.

La bella piamontesa amaba a Máximo desde años atrás y aún había alimentado en algún tiempo la esperanza de casarse con él. Supo disimular su despecho al saber el casamiento del conde, como había sabido ocultar su pasión hacia el hombre que se le escapaba, y si, desde la llegada a Grenoble, se había hecho amiga de la condesa Paula, fué para mejor aprovechar, cuando se presentase, la ocasión de vengarse de la mujer que había matado para siempre sus esperanzas.

Aparentando siempre mantenerse alejada de los centros de malevolencia, había Mad. de Brognies emprendido una odiosa campaña contra la joven condesa. Azuzados por la piamontesa, tres o cuatro de sus amigos iban a contar en los salones y a todo el que quería oirlos lo que había sido anteriormente en Sain-Amand-les-Vignes la bella Paula, apellidada la Princesa Paquita, y sus amores novelescos con el apuesto seductor Máximo de Verdraine.

Lo que se dijo y murmuró de la pobre condesa, no es posible repetirlo. Los hombres solían tomar tímidamente su defensa, pero las mujeres se manifestaban implacables.

Paula acostumbraba ir los días festivos, con sus hijos, a la misa mayor en la catedral, y notó que determinadas personas que habían concurrido a las recepciones del hotel de Verdraine, apenas se dignaban contestar a su saludo y hasta ciertas remilgadas de dudosas costumbres se lo negaban en absoluto.

¿Qué había hecho para merecer semejante afrenta?

Sabíase que su marido la abandonaba, que era desgraciada, y en lugar de compadecerla, se la humillaba. ¿Por qué? Porque era joven y conservaba su belleza, a pesar de los disgustos y penas que la abrumaban; acaso también porque era mujer honrada y buena madre, y las maledicentes más osadas no se atrevían a atacar su reputación.

¡Su reputación! Dios sabe cuántas mujeres hubieran deseado un fútil pretexto para despedazarla.

—No es de creer que se eche un amante la bella condesa—dijo cierto día la mujer de un anticuario, a quien se le habían atribuído lo menos tres favorecidos.

—¡Bah! Con el tiempo... ¿quién sabe?—contestó una amiga de Mad. de Brognies con enigmática sonrisa.

—¡Oh! Vos debéis saber algo... ¡Ea, decidlo pronto!

—Pero si yo no sé nada ni he dicho nada... Lo único que hay...

—¿Qué es ello? Decid.

—Dicen que M. de Miray va muy a menudo al hotel de Verdraine.

—Pero, si es íntimo amigo del conde.

—Eso no estaría bien... ¡un amigo!

Nadie, sin exceptuar a la misma Mad. de Brognies, que trabajaba por su cuenta, sabía una palabra de las ocultas intenciones de M. de Miray; pero la insinuación estaba lanzada, daría ocasión a comentarios y, si era preciso, serviría de pretexto para calumniar a la condesa.

Bien ajena se hallaba ésta de pensar que Mad. de Brognies por una parte y por otra de M. de Miray, que se decía su amigo sincero y adicto, conspiraban, si no contra su dicha, porque no la tenía, al menos contra su reputación y contra su honra.

Por todos los medios posibles, y siempre bajo las apariencias de abnegación y de profundo interés, se esforzaba el falso amigo en apartar a Paula de su marido, así como Mad. de Brognies empleaba todos los recursos para apoderarse del conde.

—¡Etoy furioso, irritado!—dijo un día M. de Miray a la condesa.

—¿Y por qué?

—Acabo de tener una agarrada tremenda con Máximo.

—¡Dios mío! ¿Pero con qué motivo?

—Por vuestra causa, señora.

—¡Por mi causa!

—S; le he hecho comprender lisa y llanamente la indignidad de su proceder para con la mujer más encantadora y bondadosa que puede hallarse en el mundo.

—Caballero...

—Hombre soy, pero no quita para decir que la mayoría de los hombres son unos ingratos y unos bestias... Cuando dejan de amar a una mujer, se vengan de las torpezas que cometieron por ella amontonando faltas y vilezas.

M.E.C.D. 2016

Sección de anuncios económicos

OFERTAS Y DEMANDAS { Hasta 25 palabras, 3 días, TRES Ptas. (Incluído el timbre) / Por cada palabra más, diez céntimos por día.

Arriendos

SE ARRIENDAN grandes locales, propios para almacenes o industria, sitio céntrico, tranvía a la puerta. Para verlos e informes, en la calle del 29 de Septiembre, núm. 3.

ARRIENDO piso bajo, Cervantes, 38, con lavadero, cuarto de baño, gran corral y terreno para huerta. Verlo, de once a cuatro.

PISO segundo, 60 pesetas, inmejorables condiciones higiénicas: agua, mosaicos, cocina económica, instalación eléctrica, timbre, galería. Escuelas, 2 (Torrero), Villa Luisa, informarán.

SE ARRIENDA, en Gallur, una finca de ocho cahices de tierra, con abundante riego, con motor. Darán razón: Independencia, 6, portería.

Colocaciones

SE OFRECE chófer de 23 años, formal, para conducir coche turismo, camión o camioneta. Dirigirse a Bazar Médico. Alfonso I, núm. 9.

SE OFRECE joven escribiente, de 17 años, para oficina o cosa análoga. Escribir J. L. G. Torres Quevedo, 9, entresuelo izquierda (Delicias).

SE OFRECE costurera a domicilio o en su casa, para repasar y hacer de nuevo. Conde Aranda, 9, sexto.

MUJER joven desea colocarse de mandadera o para despacho de leche. Informes, Reconquista, 6 principal.

PARA ENCARGADO de taller de carpintería, sabiendo trazo y dibujo, o para obras de planta. Dirigirse, Torres Quevedo, 9, entresuelo izquierda. (Delicias).

MANDADERA se necesita, Boggiero, 48, cuarto derecha.

CAJISTA-MINERVISTA. — Necesito oficial o medio oficial muy adelantado, para imprenta. Dirigirse a José María Latorre, Tauste.

Enseñanzas

10 ANTIGUA ACADEMIA DIEZ DE ESTUDIOS COMERCIALES
Director
D. EDUARDO DIEZ
Contabilidad · Comercio
Mecanografía · Bancos
CLASES ESPECIALES PARA SEÑORITAS
Horas ocho mañana y ocho tarde
CALIGRAFÍA
ENSEÑANZA PRÁCTICA INDIVIDUAL
COSO, 33
Teléfono 4705 — ZARAGOZA

CLASES, horas compatibles para obreros ambos sexos, preparaciones, contabilidad, partida doble, repaso de asignaturas, dibujo geométrico, niños, niñas y aprendices. Colegio San Agustín. Mayor, 57.

PREPARACION seria y eficaz de matemáticas. Ingreso en Bancos. Escritorios. Contabilidad. Cálculos mercantiles. Ingreso en Bachillerato y Normales, de ambos sexos. Lecciones especiales. Democracia, número 80, principal derecha.

CENTRAL de Corte y Confección "Sierra". Enseñanza rápida y eficaz, como nadie, garantizando positivos resultados. Facilita patrones. Prepara vestidos, abrigos, etc., cinco pesetas. Manifestación, 82.

ENSEÑANZA rápida de mecanografía, 5 pesetas. Contabilidad, 10. Ortografía, 5. Clases especiales para señoritas, con aulas independientes. Academia Kühnel. Mártires, 1, y Coso, 33.

ACADEMIA RODRIGO. Estudios mercantiles. Director, don Bernardo Rodrigo, profesor mercantil. Comercio. Contabilidad. Mecanografía. Taquigrafía. Bancos. Clases especiales para señoritas y dependientes de comercio. Mayor, 4, principal (esquina a la calle Don Jaime). Horas ocho mañana a diez noche. Lema de esta Academia:
HECHOS Y NO PALABRAS!

Comadronas

RAFAELA MUSTIENES, profesora del Hospital provincial. Pensión autorizada para embarazadas. Terraza, jardín, tres a cuatro. Delicias, número 4 Teléfono 2693. Zaragoza.

Huéspedes

COMO UNICO huésped desea una habitación sólo para dormir, que tenga agua corriente y gabinete. Dirigirse por escrito a M. T., Hotel Florida.

VIAJEROS: Hospedaos en la Pensión Aragón. Pensión, 7 pesetas; cubierto, 2'50. Fijos, condiciones especiales. Mesitas individuales. Habitaciones soleadas independientes. Plaza Constitución, 5, segundo, Teléfono 2997.

PENSION PATRIA, todo confort, calefacción central, cuartos baño, agua corriente en las habitaciones. Para fijos, y viajantes, habitaciones económicas. Hermanos Ibarra, número 8 (antes Agua). Teléfono 4105.

VIAJEROS: En la Gran Pensión "Agustina de Aragón" encontrarán servicio esmerado, habitaciones espaciosas, mesitas individuales, precios económicos, para estudiantes fijos. Calle García Burriel (antes Portillo), 2, pral. Mozo a todos los trenes. Zaragoza.

SI VAIS A MADRID hospedaos en la Pensión Lacarta; todo confort. Puebla, 19, Madrid. Teléfono 14.304.

DESEO dos huéspedes fijos. Habitaciones independientes, cuarto de baño, calefacción y ascensor. Precio económico. Cuatro de Agosto, 26, tercero. De 2 a 4.

EXPOSICION de Barcelona. Visítenla y hospédense calle Doctor Dou, 17, primero, segunda puerta. Pensión, siete pesetas. Familia aragonesa. Informes, Carrillo, 7, segundo, Zaragoza.

SE DESEAN dos huéspedes para gabinete bien amueblado. Razón, plaza de San Felipe, núm. 33 (estanco).

PENSION Navarro, inaugurada 1.° de enero, recomendada para familias honorables, gran confort baño, ducha, agua corriente en las habitaciones, teléfono 50062, galería y terraza. Pensión completa, desde ocho pesetas. Ausias March, 37, principal. Barcelona.

Pérdidas

CAJA de Ahorros y Monte de Piedad de Zaragoza. Solicitado de este establecimiento el duplicado de la libreta número 57.883, por pérdida de la misma, se pone en conocimiento del público para que la persona que la tuviere en su poder la presente en esta oficina, San Jorge, núm. 10, en el término de 30 días, pasados los cuales se expedirá la duplicada, quedando nula la primera. Zaragoza, 20 de enero de 1930.—El gerente, Ricardo Iranzo.

AL QUE HUBIERE recogido perra de caza, nombre Lira, dos años, pelo castaño, fondo rojizo, suplícase lo manifieste a Julio Loperena. Torres de Berrellén.

AYER por la mañana se perdió reloj de oro de pulsera. Gratificaré bien devolución, por ser recuerdo de familia. Avenida del Carmen, 19.

Nodrizas

SE DESEA criar en casa, mujer casada, joven, leche de cuatro días. Razón en Velilla de Jiloca, Antonia Pardos.

Ventas

SE VENDE charret con caballo y aparejos de monta y charret. El médico de Remolino informará.

VENDO camioneta Chevrolet, cuatro cilindros, en perfecto estado y a toda prueba. Cánovas, 18.

OCASION. Columna hierro fundido, con capitel y base, para construcciones. Balcones chapa cortada recorte para herraduras. Cervero y Failde, Agustina de Aragón, 57.

LANAS roncalesas para colchones. Miraguano, borra, crin vegetal; se confeccionan colchones a la inglesa. Precios sin competencia. Joaquín Rasal, Democracia, 19. Zaragoza.

REPARACIONES, compra venta y cambiventa y cambio venta y cambio en gramófonos, discos y aparatos fotografía. Foto Palacio. Coso, 87. Zaragoza.

VENDO perdigacho, tres años cazando. Buenísimo, a toda prueba. 250 pesetas. Tratar, Felipe Ferrer. Hoz de la Vieja (Teruel).

VAQUEROS

SE VENDE finca grande y cercada, propia para vaquerías, con grandes almacenes y agua en la misma finca. Informes: Porches del Mercado, 17 y 18.-Zaragoza.

AMASADORAS, amaceradoras, hornos y demás maquinaria de panadería. Turbinas hidráulicas. Molinería. Aparatos de desinfección. Fundición Averly, S. A. Paseo María Agustín, núm. 17. Zaragoza.

SE VENDE camioneta Fiat, dos toneladas, seminueva, facilidad en el pago. Razón, calle Santiago, núm. 5, barbería.

BRAGUEROS, fajas, medias varices; gabinete pruebas; instrumental cirugía; carteras disección; óptica: cristales científicos. Más barato que nadie. Todo comprador recibirá bonito calendario bolsillo. Cerdán, número 25.

VENDO 40 obligaciones de la S. Z. de U. y C. por pesetas 20.000. Producen al año 1.000 pesetas libres. Escribir al señor Fuster. Centro Mercantil.

PIANO marca Erard, se vende muy barato. Razón Sagasta 39, primero.

VENDO equipo militar completo, seminuevo. Se dará barato. Razón, Boggiero, 138, segundo.

SE VENDEN materiales construcción procedentes derribo iglesia sita plaza San Lorenzo, leña, teja, maderos, carpintería usada varias clases, y doce armaduras madera seis metros. Razón, obra.

CUOTAS. Equipo completo de Infantería se vende en inmejorable estado. Verlo y tratar, Agustina de Aragón, 43 y 45, segundo izquierda.

POR 7.500 PESETAS vendo chalet, tres dormitorios, cocina económica, comedor, despensa, galería cristales, lavadero, terraza, buhardilla, jardín instalación eléctrica. Calle Caspe, 50, entrada por calle Delicias.

PARA MONDONGOS
El mejor arroz y especias
"Ainsa"
D. Jaime, núm. 15

PARA COCINAS, calefacciones y termosifones, la Sociedad "Construcciones Errazu". Pidan catálogos, que remitimos seguidamente. Reparaciones en general. No tenemos Sucursales. Plaza Tenerías, 5. Zaragoza. Teléfono 3978.

SE VENDE un carro para un par de mulas, seminuevo. Dirigirse a Juliana Lacoma, San Mateo de Gállego.

JUGUETES prácticos e instructivos, para niños y mayores. Cines "Kodak" y "Pathé" Baby, películas cómicas, comedias, dramas e instructivas. El mayor surtido. Compra, venta, cambio. Foto Palacio. Coso, 87. Zaragoza.

DESEO COMPRAR una noria de cangilones, que se halle en buen estado. Para tratar, dirigirse a don Julio Angós, Malón.

LOS ZAPATOS suela crepé tienen arreglo y se los deja como nuevos "El Rápido". San Pablo, 53. Unica casa en Zaragoza que hace estos arreglos.

VENDO una yegua preñada, de ocho años, y una mula de leche. También vendo un volquete, seminuevo. Dirigirse a Pedro Higueras Langoyo, Alagón.

ELEVACIONES de aguas para todos caudales y alturas, con bombas motores últimos adelantos, economía, rendimiento, coste sin competencia. Pidan presupuestos gratis. Talleres A. Talamás, Lapuyade, 68 (Torrero).

SE DESEA VENDER una vaca suiza y un ternero que da un diario de leche de 18 a 20 litros, o cambiaría por caballería de buena alzada. Para dirigirse y demás, a Saturnino Estremera, Cimballa.

EN PINA DE EBRO se vende un campo sito en la partida denominada "Cambor", de 13 hanegas de tierra. Darán razón: Señoras Casafranca, en Pina de Ebro.

SE VENDEN 50 olmos maderables. Dirigirse a doña Angela Blasco, viuda de D. Marcos Segura, Aguarón (Zaragoza).

VENDO muy barata trilladora-aventadora Perfecta Stalder. Dirigirse a Granja de San Pedro, Monreal de Ariza.

SE VENDE una trilladora "Marsall", de 70 a 80 cahices de rendimiento, con motor eléctrico, en buenas condiciones. Informes, en Asociación de Labradores, Coso, 104.

SE VENDE una prensa de uvas "Linterna", de una caja. Dirigirse a Pablo Marín, en Monzalbarba.

SE VENDEN 6.000 olivos arbequines, de inmejorable calidad. Dirigirse a Marciano Laborda, en Mozota.

SE VENDE una vaca lechera, preñada, de tercer parto, y una ternera de once meses. Razón: Ventura Lej, Foz-Calanda (Teruel).

SE CONSTRUYEN zafras desde dos arobas, a 200, a precios económicos. Asín y Francia, taller de hojalatería, calle Rufas, 21, Zaragoza.

SE VENDE una yegua de 7 años, una lechala de 13 meses y un macho de un mes, hijos de la yegua; igual se venderá junto que separado. Para informes: Eustaquio Barrios, en Magallón.

VENDO una dehesa que poseo en éste, para pastos de ganado lanar; pueden llenar bien de 1.300 a 1.500 cabezas; el arriendo será desde hoy hasta primero de mayo de 1930, o si conviene a ambas partes, por el tiempo que ambos convengan. También vendo 220 ovejas superiores, para criar. Para tratar en esto las condiciones que convengan, dirigirse a Antonino Marco, Monterde.

DESEO VENDER una noria de cangilones, en inmejorables condiciones. Dirigirse a Florentín Polo, Cariñena.

LOS "MUEBLES CASTILLA", dada su presentación y calidad insuperable, se recomiendan por sí solos. Ventas al contado y a plazos, de la forma que desee el comprador. Calle de San Jorge, antigua Casa de Correos.

MUEBLES SICILIA, liquido una partida de muebles a mitad de su precio. Méndez Núñez, 19. Zaragoza.

MUEBLES. Ahorrará dinero comprándolos en los mismos locales de fábrica de Tomás Muñoz, Cerezo, 34. Esta Casa, además que garantiza el buen gusto y construcción, vende un 25 por 100 más barato. Visítenos y se convencerá. Dispongo de gabinetes, comedores, despachos y toda clase de muebles.

MATERIALES usados, chapas onduladas para tejados, tubos de varios diámetros, recorte para herraje, chapas cortadas sobre plantilla o medida, planchuelas. Pascual Nogueras, Ramón y Cajal, 51.

CINE PATHE BABY, regalos Navidad y Reyes, con seis películas 94, 195 y 254 pesetas. No llegue tarde. Encargue el cine para sus niños en Foto Palacio. Coso, 87. Zaragoza.

CASA NAVARRO. San Miguel, 21. Melocotón, dos latas, 1'45 pesetas; alcachofas, dos, 1'25; espárragos, dos, 0'85; calamares, dos, 1'05; bonito, dos, 1'45; fresa, ciruela, albaricoque, cereza y pera, lata grande, 0'95; escabeche, lata dos kilos, 3'90; longanizas, 2 pesetas vuelta; galletas vainilla y surtidas, 2 pesetas kilo; chorizo riojano, 5'75; orejones legítimos de Calanda.

GRAMOFONOS garantizados, discos potentes, variedad marcas, a 60, 96, 120, 145, 175 y 195 pesetas, propaganda, entregamos, con 6 discos. Foto Palacio. Coso, 87. Zaragoza. Envíos provincias franco embalaje.

SE VENDE una yegua de siete años, con su potra, de dos meses, apropiada para toda clase de trabajo agrícola y conducir carros. Razón: Ramón y Cajal, 30, señora de Morana, Alagón.

SE VENDE un carro con dos burras y aperos de labranza. El carro está nuevo y las burras tienen diez años. Para tratar, dirigirse a Félix Escota, Peñaflor.

SE VENDEN dos machos de ocho y once años y aperos de labranza. Los vendo a prueba. Para tratar, dirigirse a Serapio Lahoz, Villamayor.

FRUTALES de todas clases, especialidad en Almendro Desmayo y Olivo Arlequín. Felipe Ondé. Bardallur (Zaragoza).

SOMBREROS Cobo. Canfranc, 7, segundo. Mangas, 5 pesetas; formas muy nuevas, adornadas con bisutería, 12 pesetas. Toupés seda, importados de París, 30. Reformas desde cinco pesetas.

LANAS seleccionadas para colchones. Máquina especial para limpieza, lanas colchón. Miraguano, crin vegetal, borra. Precios económicos, clases inmejorables. Carlos Pera, Verónica, 4 (junto a San Gil).

AMASADORAS, hornos, prensas. Maquinaria para chocolates, para fideos, para ladrillos, para aceite y vino. Molinos harineros. Transmisiones y motor. Fundiciones y talleres Hijos de Juan Guitart, San Agustín, 5.

VENDO cientos de puertas y ventanas, balcones de una y dos hojas, puerta tienda y cocheras, en diferentes medidas y formas más corrientes, en buena calidad de madera. Rejas y balcones de hierro. Precios muy baratos, por ser construcción en serie. Boggiero, 49 y 51, Francisco Matier.

AUTOMOVIL BUICK cinco plazas, en buen uso, se vende. Razón, Casa Polo, Alfonso, 21, Comercio.

DISCOS Y GRAMOFONOS. Compre en Foto Palacio, le ahorrarán dinero. El mayor surtido. Vendemos más barato y mejor que nadie. Coso, 87. Zaragoza.

MAQUINAS Idiago para coser, bordar y hacer medias. Garantizadas, 2'50 pesetas semanales, sin plazo de entrada. Composturas, piezas, etc. Pignatelli, 5 y 7. Zaragoza.

SE VENDE casa para labrador, hanega y media tierra para corral, todo tapiado y con pozo; un par de machos de siete y ocho años, carro y aparejos. Dirigirse a don Casimiro Guío, Alfajarín.

SE VENDE taller de maquinaria, por defunción de su dueño. Se venderá entero o por piezas sueltas. Razón, Hernán Cortés, 21, tercero.

Varios

SE CAMBIA seleccionadora núm. 6 bis, de gran rendimiento, seminueva, por agavilladora en buen uso o por aventadora. —Dirigirse a Francisco Castillo, San Mateo de Gállego.

M.E.C.D. 2016

PRECIOS DE SUSCRIPCIÓN
TRIMESTRE....6 PTAS
AÑO..... 24 ..ID.
NÚMERO SUELTO 10 CENTS.

La Voz de Aragón

Fundador: Francisco Aznar Navarro

Sociedad Anónima — AÑO 1930 — Número de 16 páginas

FOTOGRAFIAS CASI HISTORICAS

Cómo se iluminaba la calle de Alfonso hace treinta años

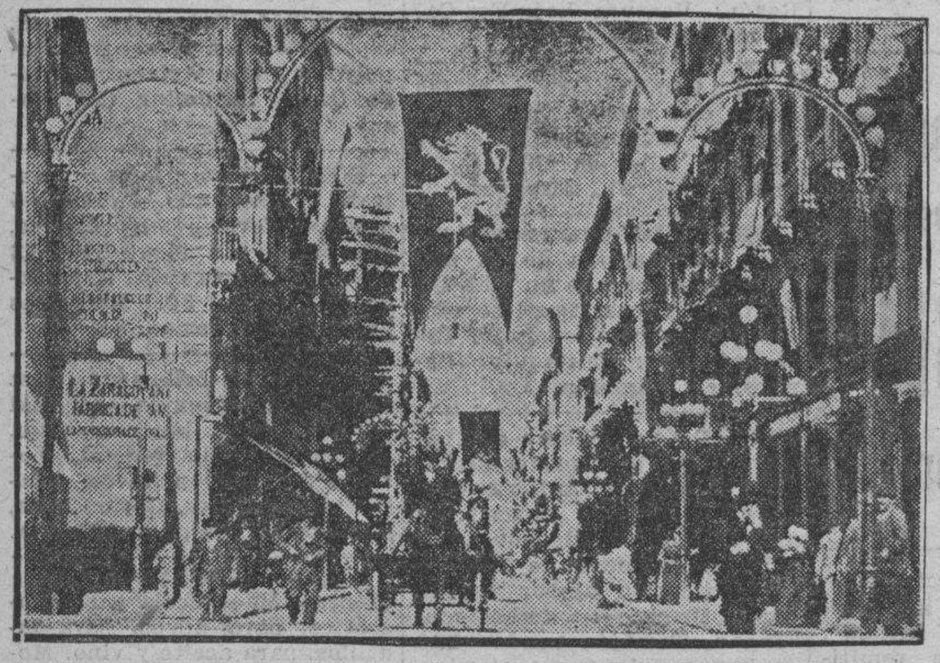

¡Aquellas fiestas del Pilar de hace treinta años!...

Eran las mismas de ahora; tan poco han ingeniado los hombres en todo este tiempo; pero la gente las recibía con un ingenuo alborozo, muy distante del indiferentismo de hoy.

Para las fiestas del Pilar había unas espléndidas iluminaciones, y no era la menos suntuosa la de la calle de Don Alfonso, que entonces tenía todos los mimos, porque era la más nueva y la más flamante de la ciudad.

De esa calle, con sus arcos llenos de luminarias, con sus banderas alegóricas, es la fotografía que recogemos hoy. En ella se advierte el portillo que durante muchos años existió en la calle, y que fué subsanado con la construcción del edificio de El Aguila.

FIGURA DE ACTUALIDAD

La primera mujer "maestra de fusil"

En Barcelona se ha celebrado el concurso de tiro denominado "Maestría de fusil", en el que participan los más diestros tiradores de España.

Este año la medalla de campeona se la ha adjudicado la bella señorita Teresa Almarcho, consiguiendo con ello ser la primera mujer que ha podido hasta la fecha ostentar tal distinción.

Este número ha sido visado por la previa censura

INFORMACION MUNICIPAL

El alcalde socio de honor del Orfeón Zaragozano

Visitaron ayer al señor Armisén el presidente y el secretario del Orfeón Zaragozano, comunicándole el acuerdo adoptado de nombrarle socio honorario, invitándole a presidir una velada que en su honor se celebrará el próximo sábado, con objeto de solemnizar la entrega del diploma de nombramiento.

HACIA UNA OPERACION DE CREDITO

El alcalde de Bellver de Cinca ha dirigido un escrito al señor Armisén rogándole interceda para la concesión de un crédito de 120.000 pesetas del Banco de Crédito Local de España, que aquel Ayuntamiento precisa para interesantes obras de abastecimiento de aguas y urbanización.

El alcalde de Zaragoza trasmitirá la petición de Bellver de Cinca, aprovechando su viaje a Madrid como consejero del Banco, que tendrá lugar el día 29 del presente mes.

LAS DAMAS CATEQUISTAS

Una comisión de señoras del Centro Obrero de la Universidad se entrevistó ayer con el alcalde, rogándole procure atender generosamente la demanda de socorros que ha hecho aquel Centro.

PARA LA UNIVERSIDAD DE JACA

El Ayuntamiento zaragozano ha concedido a la Universidad de verano, de Jaca, plantas de ciprés piramidal, que se plantarán artísticamente en los jardines de aquella institución, con el asesoramiento de nuestro jardinero don Fernando Gracia Gazulla.

EL DICTAMEN SOBRE CASAS BARATAS

Hoy se repartirá entre los concejales el dictamen sobre casas baratas publicado en la Prensa de ayer.

Los ediles lo estudiarán, para cuando se convoque a reunión plenaria, que no tardará mucho, llevar una idea exacta l asunto y poderlo fallar.

TIC-TAC

NOTICIARIO

Decía un chambelán famoso:
"Dime, niña, cómo llevas los guantes y te diré quién eres".
Ahora decimos:
"Dime, niña, si llevas calcetines y te diré qué pantorrillas tienes".

* * *

Para expresivos, en la villa francesa de Arsenac, que avisan a los automovilistas con la siguiente pan-carta espiritual:

"Automovilistas.
Si vais poco a poco,
veréis nuestra villa
(que es muy bonita).
Si vais más deprisa,
veréis nuestra cárcel
(que es muy húmeda)".

Esto es prevenir y aconsejar con aquella natural elegancia...

* * *

Un invento alemán va a suprimir el uso de las gafas, gracias a una película finísima que se aplicará sobre la pupila del miope, haciendo los mismos efectos que el cristal.

¡Por algo los alemanes han sido siempre los mejores productores de películas!

* * *

Los que se duermen en las bibliotecas de los Casinos son espíritus sensibles, incapaces de resistir el peso de la literatura almacenada.

* * *

El maestro Guerrero, que ha cobrado 50.000 pesetas como indemnización de una Empresa americana que aprovechó la música de La Montería *para la cinta sonora* La melodía del amor, *encontrará ahora muy acertada la letra de su colaborador Ramos Martín: "¡Hay que ver! ¡Hay que ver...!"*

* * *

El Municipio de Madrid, por medio de una nota, ha rogado a los automovilistas que procuren marchar a más velocidad, por lo menos 25 kilómetros por hora.

Esta disposición se debe al nuevo sistema de señales instalado. O sea —lo que dirán los conductores—. ¡Al fin, el Ayuntamiento dictó luminosas disposiciones!

PATYNAZO

VIDA ESCOLAR

La inauguración de la Casa del Estudiante

La inauguración de la "Casa del Estudiante" se celebrará el día primero del próximo mes de febrero. Con motivo de dicha inauguración, la Federación Aragonesa de Estudiantes Católicos está organizando diversos actos.

El programa, salvo modificaciones de última hora, consistirá en un banquete que se celebrará dicho día y al que únicamente asistirán los estudiantes.

Por la tarde, y con asistencia de las autoridades, a las que se ha invitado, se celebrará la inauguración del edificio, siendo obsequiados los asistentes al acto con un "lunch".

A continuación, en el salón de conferencias, se celebrará la inauguración del cursillo organizado por la Federación.

El conferenciante será el señor Pérez Bueno, catedrático de Derecho de la Universidad Central y asambleísta, o el señor Calvo Sotelo, abogado del Estado, en Barcelona.

PROXIMO CURSILLO DE MEDICINA LEGAL

Organizado por la Asociación de E. C. de Derecho, se celebrará en la "Casa del Estudiante" un cursillo de Medicina legal, para juristas.

De las lecciones ha sido encargado el profesor auxiliar de dicha asignatura en nuestra Facultad de Medicina doctor Rabal.

¿HOY SE CASA?...

La novia de Zamora, desciende de una familia aragonesa

El más popular de los futbolistas españoles—ya hemos nombrado a Ricardo Zamora—se casa hoy en la Ciudad Condal, pudiendo decir que ha ganado su mejor partido.

He aquí a Rosarito Grassa, la gentil y bella mujercita que se unirá en el llamado lazo indisoluble con el portero de la categoría extra, que hoy no se cambiaría, a buen seguro, ni por el mismo San Pedro, pongo por santo más ligado con la gloria.

Rosarito es, casi, casi, paisana nuestra, pues desciende de una de las familias más distinguidas de Huesca, los Grassa Nasarre, en cuya capital altoaragonesa tiene algunos familiares.

También en Zaragoza cuenta con algunos familiares, entre los que se encuentra nuestro querido compañero de redacción don Rudesindo Nasarre Ariño.

Se conocen los motivos que dieron origen al trágico suceso de Santa Eulalia

TERUEL. — Por conducto fidedigno, dada la índole de la persona que facilita los datos, puede afirmarse que el suceso de Santa Eulalia tuvo el siguiente desarrollo:

El cafetero del casino de "La Unión", Cándido Domingo, tenía al servicio de su casa una muchacha huérfana de padre, la cual tenía relaciones con el peluquero Domingo Coperías. A estos amores se oponía la madre de la doméstica del cafetero, bien por las condiciones morales del aspirante a yerno, bien por suponer prematuros los quereres de la chica.

Los socios del casino se habían quejado de hallar siempre por portales y pasillos a la enamorada pareja.

Los deseos de la madre, las repetidas quejas de los socios, influyeron en el ánimo de Domingo para prohibir los "coloquios" del peluquero y la criada de modo tan frecuente y dentro del edificio

El domingo, 12, quiso ir al cine la sirviente, en compañía de su novio, pero sus amos no la dejaron; ahora que ella y él habían marcado su plan y, contra la orden recibida de sus amos, al cine se fueron; y, al volver, la muchacha se encontró despedida de la casa.

Entre el dueño o cafetero y el barbero hubo su disputa, pero aquello terminó, bien ajenos todos a que el fígaro fuera capaz de tan brutal venganza.

A la mañana siguiente, alevosamente, en la calle del Progreso, caía muerto el infeliz Cándido Domingo, por un tiro de escopeta de Domingo Coperías.

No es cierto que entre víctima y agresor hubiera una gran amistad. Entre ellos existía relación de vecindad y nada más.

Cándido Domingo, que deja mujer e hijos, gozaba de una buena reputación en Santa Eulalia, en donde su muerte ha producido viva indignación.

Estos son los hechos que se dicen ciertos.—CANO.

Un conato de incendio

En la calle de Estébanes, número 3, segundo, habitación de Julia Márquez, se prendió fuego al hollín de la chimenea.

Fué extinguido, a los pocos momentos de su iniciación, por el servicio de bomberos.

Del momento

Por "Teixi"

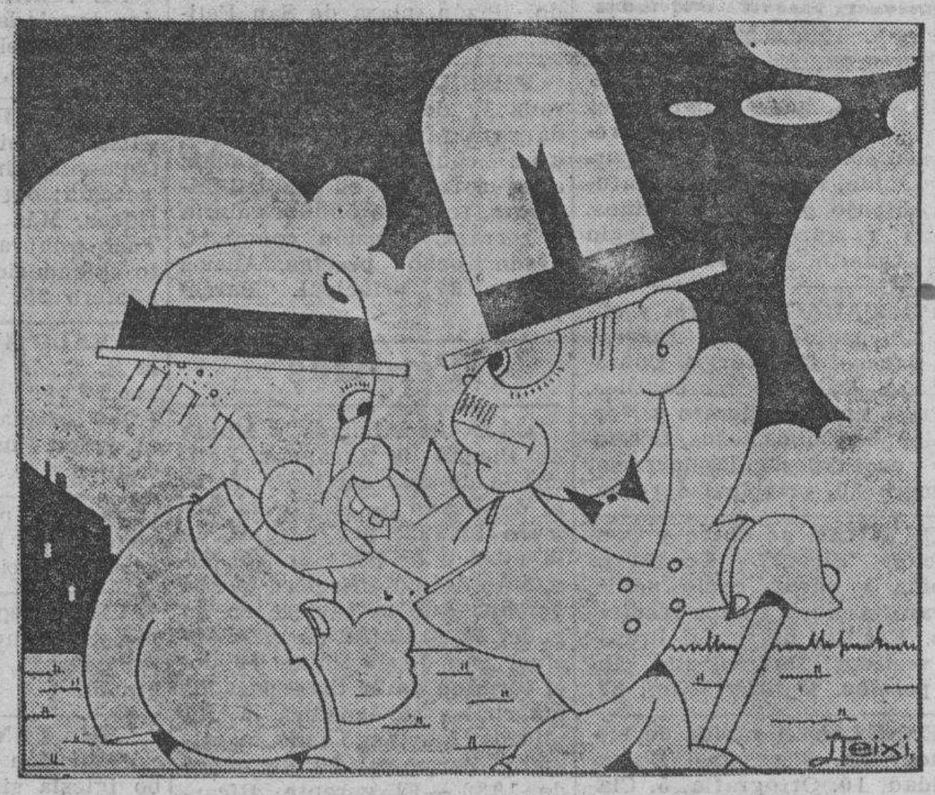

—¿...?

—¡Pero, hombre de Dios! ¿Ha visto usted a algún calvo que tenga un pelo de tonto?

M.E.C.D. 2016