La Voz de Aragón

DIARIO GRÁFICO, INDEPENDIENTE

REDACCIÓN — ADMINISTRACIÓN — TALLERES } Costa, 2.
APARTADO DE CORREOS, 140
TELÉFONOS
1004 Dirección y Redacción
1707 Conferencias
2422 Administración

Año VI — Zaragoza - Martes 7 de enero de 1930 — Núm. 1.461

PRO PRESOS

¿Un próximo indulto?

Han circulado estos últimos días rumores insistentes sobre la posibilidad de un nuevo indulto general, y nosotros, la Prensa diaria, receptor sensible, tanto más perfecto cuanto más sensible, de las necesidades públicas, captamos esos rumores y haciéndonos eco de ellos los propalamos y difundimos, porque sólo de este modo, cuando cristalicen en un estado de opinión, adquiere la masa de los lectores plena conciencia de lo que significa la palabra "indulto".

Hombres al fin y al cabo, las noticias que no nos atañen particularmente—acaso porque sólo interesan a unos pocos—no persisten en nuestra memoria; no pueden, en consecuencia, si encierran súplica de un favor, contar con nuestro apoyo. Todo por la sencilla explicación que puede dar nuestro egoísmo: si por cada hombre que llora, por cada hombre que muere o cada hombre que purga condena, sufriéramos demasiado, haríamos de la vida algo muy negro y desconsolador a sabiendas, cuando por el contrario, instintivamente, el hombre se afana por procurar comodidades a su cuerpo y a su espíritu.

Por eso no nos emocionamos ante el rumor de un próximo indulto; porque huímos cómodamente de la pena de imaginar cuánto deben sufrir los hombres privados de libertad por muchos años; porque estúpidamente evitamos el consuelo de imaginar con qué asombrosa alegría recibirán esos condenados la noticia de que su cadena se acorta en unos años, en unos meses.

Por eso nosotros, la Prensa, receptores sensibles de las necesidades públicas, señalamos por obligación sagrada, cumplida con afanes de íntima satisfacción, esos rumores de un posible indulto, cuya petición apoyamos por la muy sencilla razón de que, si se consigue ese indulto, conseguiremos también conscientemente esa otra, y no pequeña, satisfacción de que contribuímos, de algún modo, a acortar, en meses o en años, la cadena de privación de libertad (¡de libertad!), que muchos hombres purgan con terrible dolor de contrición en muchos casos.

Este número ha sido visado por la previa censura

LA ENCUESTA DE "INFORMACIONES"

Bugallal contesta afirmando que todos los políticos antiguos pueden gobernar el país y que se ha perdido la escuela de gobernantes, que era el Parlamento

Lerroux cuenta entre los jóvenes con colaboradores que no quiere nombrar

LA PRIMERA CONTESTACION AL PERIODICO

MADRID. — El periódico "Informaciones" ha comenzado a publicar las contestaciones a su encuesta "Quiénes pueden ser los sucesores del actual régimen".

La primera contestación insertada es la del conde de Bugallal, que dice: "Considero a todos los antiguos políticos aptos para gobernar. De los nuevos no conozco a ninguno. No quiere esto decir que no los haya.

Hay hombres inteligentes en las ciencias, en las artes, en el Foro y en las Letras; pero gobernantes, no. Antes se formaban y se revelaban en el Parlamento y en los cargos inferiores, con el trato colectivo; pero ahora no hay nada de eso y no podemos saber dónde están. Ya no hay escuela de gobernantes".

LA CONTESTACION DE LERROUX

Dice que en el libro que acaba de escribir se contesta a las dos preguntas de la consulta, y dice:

"Estimo que, en general, son utilizables, en cuanto a su mentalidad y, sobre todo, después de la penitencia sufrida durante estos seis años de alejamiento de acción gubernamental, los hombres del antiguo régimen.

Creo que estos años habrán servido, cuando menos, para que esos hombres, inteligentes, se hayan dado cuenta de los errores que cometieron.

Entre éstos, el más trascendental fué el de no acudir jamás a gobernar el país con independencia, libres de pactos y compromisos. La consideración de que, ante todo y sobre todo, era preciso salvar una cuna nadando en sangre y después una romántica situación de viudez, llevaron a aquellos políticos a anteponer a todo otro género de consideraciones su ferviente monarquismo. A ello se consideraron todos comprometidos y por aquel general e inicial compromiso se pudo llegar, casi sin darse cuenta, a situaciones como la pérdida de las Antillas, el Barranco del Lobo y otros análogos.

Si esos viejos políticos se creen con ánimo suficientemente fuerte para no aceptar sin antes deslindar bien el campo y dejar perfectamente a salvo su independencia personal y política, algunos están en situación de poder gobernar y hasta hacerlo con acierto, porque inteligencia les sobra y experiencia no les falta.

Respecto a los hombres nuevos dice quienes, como él, aspiran a gobernar, tienen en cuenta los necesarios colaboradores que, aunque nuevos, en realidad no lo son.

En la democracia española hay jóvenes que son valores positivos. Pueden gobernar y gobernarán. No pueden dar sus nombres—dice Lerroux—pero ellos se conocen entre sí y pueden irse citando personalmente".

LA CONTESTACION DE SANCHEZ TOCA

El señor Sánchez Toca ha dicho que si el general Primo de Rivera, en lugar de reservarse su opinión para el final de la encuesta, hablara al principio de ella, le contestaríamos los demás lo que nos pareciese.

En cuanto a los hombres nuevos, dice que la situación de España es tanto económica como política y no puede hacerse obra económica si no se hace antes buena obra política.

LOS HERMANOS PATUEL

Un nuevo teatro Apolo

MADRID. — Los hermanos Patuel, últimos empresarios del teatro Apolo no han podido designarse a que el teatro desaparezca, y ya que no ha sido posible evitar su adquisición y derribo por el Banco de Vizcaya, han acordado reconstruirlo, recordando en su estilo y en su estructura, en cuanto sea posible, al teatro antiguo.

Para ello han buscado lugares acondicionados y encontrado unos terrenos tan céntricos como la plaza del Progreso, en donde han adquirido fincas con objeto de derribarlas y construir en ellas el teatro.

De esta forma se adquirirá un solar que tendrá veinte mil pies.

La construcción se hará inspirándose en cuanto sea posible, tanto en la parte artística como en su distribución al antiguo teatro que desapareció.

EL ASESINATO DE CASADO

El letrado acusador, D. Agustín Hernández Gras, hace unas interesantes declaraciones a "La Voz de Aragón"

Y afirma que tiene la evidencia de que "Ricardito" no fué el único autor del crimen

(De nuestro redactor especial en Barcelona, señor Bono)

EN BUSCA DEL ACUSADOR

Muy en breve, tal vez en el mes próxnmo, se verá ante la Sección correspondiente de esta Audiencia la causa que instruyó el Juzgado del distrito del Oeste por el asesinato de Pablo Casado de las Navas, y por cuyo horrendo y repugnante hecho se halla procesado y preso en la Prisión Celular el afeminado sujeto conocido por "Ricardito", criado que era de la víctimo al cometerse el crimen.

Las circunstancias que concurrieron en el descubrimiento del crimen, la posición social de la víctima y el misterio que desde el primer momento rodeó y sigue todavía rodeando al crimen, fueron motivo de que la opinión siguiese con avidez inmensa todos los incidentes del proceso y que sobre su posible desenlace se hicieran las más encontradas y apasionadas conjeturas.

Recientemente el tristemente célebre "Ricardito", al tener noticia de las gravísimas conclusiones que contra él formulaba el letrado acusador, don Agustín Hernández Gras, ha pretendido aminorar su responsabilidad, dando una nueva versión del crimen que, como es natural, se reserva el papel más secundario en relación con el Código.

Esta nueva versión del suceso, la expectación que existe por conocer cuanto con el mismo guarda relación, y la posibilidad de que no transcurran muchas semanas sin que "Ricardito" comparezca ante el tribunal que haya de juzgarle, me hicieron pensar en la conveniencia de facilitar a los lectores de LA VOZ DE ARAGON una información detallada del estado actual de la causa, y para conseguirlo me personé en el despacho profesional que en el núm. 26 de la calle de Gerona tiene instalado el letrado querellante, ya que a la gravedad de las conclusiones formuladas por este distinguido letrado se debe, según ha dicho el abogado defensor don Felipe de Solá, el que Ricardo Fernández "Ricardito" haya presentado un escrito al Tribunal, haciendo manifestaciones de tal importancia, que de ser ciertas, podrían variar la situación del proceso.

El letrado señor Hernández, en el paseo de San Juan, donde fué abordado por nuestro redactor en Barcelona, señor Bono.

Es el señor Hernández Gras uno de los letrados jóvenes de este Colegio que más han consolidado su prestigio por sus triunfos forenses, y muy especialmente, en asuntos criminales. Al llegar a su despacho el señor Hernández Gras hallábase informando—según me comunicó su pasante—en un asunto civil en la Audiencia, y dispuesto a no privar a los lectores de las primicias de sus manifestaciones, que desde luego habían de ser interesantes en extremo, dirigí mis pasos hacia el Palacio de Justicia, decidido a aguardar los minutos o las horas que fueran necesarios hasta ver convertidas en realidad mis aspiraciones.

LOS MOVILES DEL CRIMEN.—DON PABLO CASADO ERA PERSONA HONORABLE

Hora y media escasa de espera y el reportero ya había recabado del señor Hernández Gras, simpático y bondadoso como siempre, la autorización para interrogarle sobre el asesinato de don Pablo Casado, reservándose, como es natural, el letrado el derecho de no contestar a las preguntas que

†

D. O. M.

EL MUY ILUSTRE SEÑOR

D. TEODORO BIELSA PERUN

Ex-Subdelegado de Farmacia

Falleció en la villa de Belchite, el día 5 de enero de 1930, a las 21'20 horas

Habiendo recibido los Santos Sacramentos y la Bendición Apostólica

R. I. P.

Sus desconsolados sobrinos, D. Manuel, doña Inocencia, D. Narciso, D. Teodoro, D. Julio y D. José María Bielsa Pallerola; sobrinos políticos, D. Bernardino Ros Costa, doña Elena Pellnault, doña Carmen Ruiz y doña Andresa Sánchez; hermana política, doña Teresa León Montañés y demás familia,

AL PARTICIPAR a sus numerosos amigos y relaciones tan sensible como irreparable pérdida, les suplican una oración por el eterno descanso del alma del finado, por lo que de todo corazón les quedarán sumamente agradecidos.

M.E.C.D. 2016

su buen juicio le dicte que deben quedar incontestadas.

Y a pie firme, en pleno Salón de San Juan, mientras el fotógrafo dispara alevosamente contra aquel letrado se inicia, se desarrolla y se da por terminada la interviú que para LA VOZ DE ARAGON ha tenido la atención de concederme.

—Si no fuera indiscreción—si es que un periodista puede incurrir en este pecado—¿querría usted indicarme su opinión sobre los móviles del crimen y a qué obedeció que usted se encara gara de la defensa de los familiares del señor Casado?

—Con mucho gusto le complaceré sin ocultar ni desfigurar la verdad. Al descubrirse el horrendo crimen de que fué víctima don Pablo Casado de las Navas, durante las primeras actuaciones criminales, influenciado como es de suponer por el relato que hacía la Prensa de Madrid y de Barcelona, por no conocer a la víctima, me dejé sugestionar por lo que se desprendía de las informaciones periodísticas. Es decir, creí también, como aún siguen creyéndolo la mayoría de las gentes, que aquello había sido el desenlace final de una bacanal entre individuos depravados, no acudiendo, ni por asomo, a mi mente la idea de que se medesignara para ejercer la acusación privada, porque (se lo digo con sinceridad) si en aquellllos días me hubiese hecho tal ofrecimiento, no hubiera aceptado. Pero he ahí que un día encontré a un amigo que resultó ser conocido de la víctima, y comentando el suceso, al darle mi opinión, me contestó que si hubiese conocido a don Pablo Casado pensaría de otra forma al apreciar los móviles del crimen, porque la dignidad del muerto no podía permitir sospechar que él se encontrase en una orgía de invertidos—palabras textuales—, y al darme detalles y noticias del desenvolvimiento de la vida comercial de Casado, con las incidencias que tuvo, si bien no se alejó de mí la idea que había formado, la duda asomó en mi imaginación, creciendo de día en día al leer en la Prensa los nuevos detalles que descubría la investigación policíaca y sumarial, adquiriendo mayor círculo, por estar en el secreto de las confidencias de mi amigo, hasta llegar a desechar el concepto equivocado que desde un principio tenía, y que, desgraciadamente, aún subsiste en gran parte de la opinión pública, compartiéndolo hombres de toga y orgullo del foro, como, por ejemplo, el Sr. Q. Saldaña, pero que yo, en pleno juicio oral y con publicidad manifiesta, me encargaré de desvirtuar proclamando y fundamentando la honorabilidad de don Pablo Casado de las Navas, en vindicación de su memoria y fama de sus familiares, destruyendo el equívoco juicio del ministerio fiscal en este punto. Sobre este punto le diría cosas muy interesantes, pero la discreción para el éxito que persigo me lo impide. Resumiendo le diré que creo firmemente que el móvil fué el robo, y no otra cosa.

—¿Y la contestación a la segunda parte de mi pregunta?

—¡Ah!, sí, perdone—continuó el señor Hernández Gras—; a mitad de junio último, cuando el sumario ya estaba para darlo por concluso el juez instructor señor Sánchez Cañete, sin sospechar, como antes he dicho, de que la familia de la víctima me eligiera para su defensa, recibí una carta de don Pablo Casado García, tío carnal del asesinado, que reside en Linares, diciéndome que, por recomendación de una persona conocida, a quien yo había defendido en un procedimiento civil, salvando su crédito y fortuna, me rogaba que aceptase la defensa del honor de su sobrino y todos sus familiares, y como es natural (¿por qué no decirlo?), sentí una satisfacción íntima por la manera providencial de la oferta, pues en verdad me halagó el recuerdo de mi antiguo cliente, y después de mediar mi contestación y otra carta del señor Casado García, nos entendimos y acepté, personándose el procurador don Juan Colominas Vergés en el sumario, como parte querellante, bajo mi dirección.

NO FUE SOLO "RICARDITO" EL AUTOR DEL CRIMEN

—¿Qué efectos produjo su intervención en el sumario?

—Pues muy sencillo: después de estudiarlo, el primer efecto, por lo que se refiere a mi criterio, fué excelente. Me afianzó y reafirmó en la nueva opinión que en principio alcanzó aquel amigo de que le he hablado, y además adquirí el convencimiento de que el procesado no era el autor único del crimen, sino que había comprometidas otras personas que era necesario descubrir, no dando crédito a la confesión de Ricardo en la forma que reseñó el hecho y su intervención. Y el segundo efecto que produjo mi inesperada comparecencia, como es natural, fué el alargar forzosa y necesariamente el procedimiento sumarial para la práctica de las diligencias que propuse a fin de poder lograr mis propósitos.

—¿Pero el sumario se concluyó dando por válida la confesión de Ricardo y considerando a él como único y solo responsable?

—Sí, es cierto, pero no fué por mi culpa ni negligencia. Ya recordará usted que hubo dos incidentes de apelación sobre diligencias propuestas, que el juez creyó no debían practicarse y que la Sala confirmó el criterio del Juzgado; pero no crea usted que por este contratiempo profesional desfallecí. Lo escrito escrito está, y queda en el sumario como prueba para el acto del juicio oral, advirtiéndole que tengo confianza de que al fin y a la postre triunfe mi criterio.

EL ACUSADOR PRIVADO Y EL FISCAL

—Se ha hecho algún comentario, al ver que las acusaciones, o sea el ministerio fiscal y usted, no vayan de acuerdo.

—Al que ha seguido con interés el proceso no le debe extrañar esta disconformidad. Basta sólo recordar que el ministerio fiscal, en el acto de la vista de las dos apelaciones de que antes he hecho mérito, se solidarizó con la opinión del Juzgado, y desde aquel momento ya era de esperar nuestra discrepancia en el trámite de conclusiones provisionales.

—¿No obstante, usted cree que el ministerio fiscal elevará a definitivas sus conclusiones en el acto de la vista?

—No puedo contestar a esta pregunta. Depende de la actitud que adopte el procesado, porque podría ser factible que volviera la causa al estado sumarial si "Ricardito" antes, o en el acto del juicio, descifrara con claridad lo que hace unos días su conciencia le acusa y ha dejado vislumbrar, y que su defensor también ha iniciado por mandato de su defendido, y que ayer mismo, según *El Día Gráfico*, en una interviú que publica uno de sus redactores con el acusado, confirmó el procesado, pero temo que le falte valor para ello y, naturalmente, si no cita los nombres reales de las terceras personas a que alude, entonces no sé qué hará el fiscal; pero sí sé cuál será mi actitud: elevar a definitivas mis conclusiones.

—¿Y a qué cree usted que es debida la retractación del procesado en sus nuevas manifestaciones?

—Ya lo dijo don Felipe de Solá, su defensor: a la impresión que le ha producido mi petición de pena de muerte; y ahora añado, de mi cosecha, que a lo que consta en el sumario y a la relación del hecho, tal como la hago en mis conclusiones, por ser el fiel reflejo de lo acaecido. Porque no le quepa duda; una petición de pena no impresiona si su fundamento no es verídico.

EL LETRADO Y LA PENA DE MUERTE

—¿No se molestará usted si le hago una pregunta que se refiere única y exclusivamente a usted?

—De ninguna manera; y tenga la seguridad de que, con sinceridad, la contestaré sin molestia alguna.

—Cuantas personas conocen sus ideas, sentimientos y modo de ser, se extrañan de que pida la pena de muerte.

—Pues no es de extrañar; dejando aparte la eterna discusión sobre si debe abolirse o no de nuestro Código dicha pena, mientras en él subsista, el que acusa, ya sea el ministerio fiscal o el acusador privado, no tiene otra solución, dentro del procedimiento, que sujetarse a lo dispuesto en la Ley cuando, debido a la concurrencia de varias circunstancias agravantes, deba pedirse, pudiendo, desde luego, en el acto solemne de la vista, para descargo de sus ideas, hacer las salvedades personalísimas que crea oportunas e incluso en el triste caso de condena, por humanidad, teniendo en cuenta (que siempre se ha de odiar el delito y compadecer al delincuente) hacer uso del derecho individual de petición de indulto.

¿DE QUIEN ERA EL MECHON DE

—Con respecto a la diligencia que le fué denegada en su día sobre el mechón de cabellos encontrados en la mano de la víctima, ¿es posible tenga la importancia que usted en principio supuso?

—Lo supuse y continúo creyéndolo. Es de suma importancia, porque dichos cabellos no son del procesado, como está demostrado en el sumario; ni de Casado, como lo demostraré en el acto de la vista, sacando por consecuencia que son de una tercera persona que no ha sido habida y que tuvo intervención en el hecho de autos.

¿INTERVINO EN EL CRIMEN UNA MUJER??

—¿Usted cree, como ha dicho últimamente Ricardo y su defensor, que en el hecho intervino una mujer?

—No me hago fuerte en ello; pero podría muy bien ser, y digo esto porque desde que intervine en la causa creí que la declaración más ajustada a la verdad que hizo Ricardo fué la que prestó ante el juez del distrito del Sur, señor Lecea: la de los enmascarados sin máscara, celebrando en gran manera que ahora su defensor sea de esta opinión y que el propio procesado la ratifique, sin las máscaras, como ha dicho. Y esto, precisamente, de una manera forzosa ha de traer el señalamiento de las terceras personas, entre ellas la mujer, si en realidad estaba presente.

Con las anteriores palabras dí por terminada mi conversación con el ilustre letrado encargado de la defensa de la honorabilidad del desgraciado Pablo Casado, cuyo misterioso asesinato y descuartización de su cadáver tuvo en conmoción, durante largo tiempo, a la opinión pública en España y gran parte del extranjero.

No es el señor Hernández Gras hombre predispuesto a rendirse ante la impresión del momento. Serio, reflexivo, estudioso, no habla ni obra sin antes meditar sus palabras y sus actos. Por eso tiene innegable importancia cuanto por conducto de LA VOZ DE ARAGON dice por vez primera en las columnas de la Prensa.

ARTURO F. BONO

EL MAL HABLAR DE LOS ERUDITOS

"BÚSQUEDA"

Años ha me consultaba sus investigaciones científicas un estudiante mío; "mío", de mi Facultad de Derecho; uso ahora pródigamente, cuanto al significado, la misma voz posesiva que suelo escatimar, como debe ser escatimado el hondo aprecio; me mueve a esta excepción el ejemplo que dan los oficiales de Artillería cuando, al hablar de otro de su Arma, dicen: "un coronel nuestro", "un teniente nuestro"; no he hallado expresión de compañerismo satisfecho y rebosante que exceda ni aun llegue a ese modo de nombrar, correspondiente a un igualmente delicado modo de sentir.

Aquel estudiante me habló una vez de "su búsqueda"; creí que pronunciaba aquel vocablo en burla de otros que querían usarlo seriamente; "búsqueda" por "busca" me hizo la misma impresión tediosa de "quedrán", por "querrán", ingeniosidad sin ingenio; ni aun en burla me agradó escucharlo, pues hallo preferible condenar a silencio esas deformaciones chulas del idioma, aun cuando sean hechas con propósito de donaire que es propósito vano y temerario y se frustra siempre al actuar en chulería; las palabras, como los hombres, ganan autoridad de sólo ser nombradas por personas de respeto, aunque sea con fondo de censura; por eso el consejo de "ni siquiera nombrarlas" es de buen juicio y aun de inspiración divina; lo da, en una Epístola suya, Pablo, apóstol.

Repitió el estudiante la palabra y la protesté. Meses más tarde aparecía la edición 15.ª del Diccionario castellano oficial, y en ella iba el artículo "búsqueda", como sinónimo de "busca" en la acepción 1.ª de este vocablo: "acción de buscar".

Durante estos últimos años esa palabra tiene uso frecuente y superfluo, por el empeño de algunos escritores en hacer notar que la saben; está de moda como "propugnar" y otros pedantismos muy puristas. Acaso, para justificarlas, están ellos preparados a invocar, contra cualquier protesta de quien ame el román paladino, la autoridad del Diccionario.

Yo creo en la soberanía popular tanto y más que en ella creía Horacio, y no me rinde una promulgación académica si no le da fuerza de ley el Señor Vulgo: no me ha vencido, pues, ver la palabra impresa en el Diccionario; tampoco en la prosa nimiamente depurada de esos escritores.

Pero, demás de pedir a todos los escritores y a todos los académicos, en esa materia del lenguaje, acatamiento al Vulgo, pido a los técnicos de la Filología castellana, lógica, que es unidad de proceder, en el desarrollo del sistema gramatical que ellos mismos formaron.

El caso concreto es este: muchos verbos de la primera conjugación hacen como la tercera persona singular de su presente indicativo el nombre verbal que expresa su respectiva acción: "alza", de alzar; "baja", de bajar; "corta", de cortar; "charla", de charlar; "dura", de durar; "espera", de esperar; "firma", de firmar; "guarda", de guardar; "hinca", de hincar; "intima", de intimar; "jura", de jurar; "labra", de labrar; "lleva", de llevar; "marca", de marcar; "nómina", de nominar; "obra", de obrar; "poda", de podar; "quita", de quitar; "refleja", de reflejar—y esto lo dice la Academia, no el uso—; "saca", de sacar; "toma", de tomar; "vendimia", de vendimiar; el "alza" y "baja" de la Bolsa; la "corta" del alfalfez; la "dura" de la ropa; la ocasión de la "charla"; proponer "quita" y "espera"; llevar al jefe la "firma"; la "guarda" de los menores; la "hinca" de los troqueles; la "intima" del decreto; la "jura" del cargo; la "labra" de los adoquines; la "lleva" de las brozas por la corriente; la "marca" de las reses; hacer la "nómina" para los obispados vacantes; la "obra" de la cera; el tiempo de la "poda"; la "saca" de efectos timbrados; la "toma" de hábito; la "vendimia" del moscatel.

Coinciden todas esas palabras en expresar actuaciones ya copiosas, ya colectivas, ya, cuando menos, típicas o uniformadas; pero no es esa la única forma de esos nombres de acción; correlativamente a la "huelga", de holgar, no decimos la "para" mas el "paro"; ni "colar", "nevar" hacen "cuela", "nieva" sino "colada", nevada"; "rodar" hace "rodaje", "amar", "amor"; "creer", "creación"; "bordar", "bordado"; hay otros tipos, pero estos tres últimos son los principales.

Verbos de otras conjugaciones producen substantivos verbales análogos a todos estos y de la misma apariencia que los que en la primera conjugación coinciden con la primera persona singular de su presente indicativo; pero no toman esta forma, mas la femenina de un participio pasivo irregular: "poner" deriva "puesta"; "la "puesta" del sol"; "la "puesta" en marcha de un motor"; "la "puesta" de las gallinas"; "hacer" deriva "hecha"; "de esta "hecha" perece ese hombre"; son formas, en apariencia, femeninas; en realidad involuntariamente neutras, por latinismo.

"Perder" deriva "pérdida"; "raptar" deriva, mediante transformación y para valor de adjetivo, no de substantivo verbal, "rápido, da"; estas son las únicas palabras que pueden incitar, juntamente por homología de los significados y por igualdad de cantidades silábicas igualmente dispuestas, al acorde acentual "búsqueda".

Pero esa derivación es inaplicable para el verbo "buscar", de la primera conjugación, de los que toman para su nombre verbal la forma de la tercera persona singular de su presente indicativo: "busca", "la busca"; "perro de busca", apunta la Academia definidora; formar "búsqueda" autoriza y aun obliga a formar "álceda", "bájeda", "córteda", "chárleda", "dúreda", "espéreda", "fírmeda"...; me canso de idear barbarismos.

Opino, pues, que el vocablo "búsqueda" debe desaparecer del Diccionario; pero, sin aguardar a eso, debe desaparecer del lenguaje.

JUAN MONEVA Y PUYOL

Solamente una prueba le bastará a usted para convencerse que para fritos es insustituíble el rallado especial de la

PANADERIA BILBAINA

Agencia REY-SOLER.--Coso, 9

Cambios rápidos de muebles, para dentro y fuera de la capital

Traslados en autocamiones cerrados

†

PRIMER ANIVERSARIO

de la M. I. Sra.

D.ª M.ª del Consuelo de la Llave y Montestruque

Que falleció el día 8 de enero de 1929

R. I. P.

Todas las misas que se celebren mañana, miércoles, 8 del corriente mes (a excepción de las de diez, diez y media y doce), así como el expuesto de su Divina Majestad, en la iglesia de las RR. MM. Esclavas del Sagrado Corazón de Jesús (calle de Canfranc), serán aplicadas por el eterno descanso de su alma.

Sus sobrinos suplican a sus amigos y relacionados la asistencia y oraciones

- Informes Comerciales -

sobre cualquier plaza de España y Extranjero, a precios reducidos. (Los suministramos SUELTOS, sin aumento de precio). Cobro de créditos, registros de patentes y marcas. — Recaudaciones municipales. Documentos para oposiciones.—Administración de fincas.

Centro Administrativo Aragonés

Apartado de Correos 412

San Miguel, 19 -:- ZARAGOZA -:- Teléfono 29-71

Teatro-Cine Parisiana Empresa "SAGE" Teléfono 1243

Mañana, debut de la Compañía de Comedias

CARLOS M. BAENA

Primera actriz: CARMEN MUÑOZ GAR

Con el ESTRENO de la comedia sentimental en tres actos, original de Carlos M. Baena,

Levanta, Magdalena

M.E.C.D. 2016

REPORTAJE RELAMPAGO

Lo que los Reyes nos han dicho

—Debe ser muy difícil hacer una interviú a los Reyes Magos—me dijo un amigo que todavía tiene ilusiones infantiles.

—Bah—le respondemos en posse de periodistas sensacionales—. Somos capaces de esto y de mucho más. Lo sensible es que una interviú de Reyes apenas tiene interés...

—Al contrario. Podría versar de cosas de la ciudad; su opinión de nuestros problemas; ¿qué les han traído a las altas personalidades?; algo de su vida particular en Oriente, cuando después de recorrer el mundo regresan a consagrarse al reposo.

No escuchamos más, y he aquí lo que los Reyes nos han dicho:

Un Rey.—*Triunfo. Exito, como siempre, nuestro paso anual. No es cierto que cada vez traigamos menos juguetes en nuestro bagaje. Mayores y pequeños esperan el día señalado.*

El Rey negro.—*El día zaragozano me ha acompañado bastante. El cielo y las calles estaban de mi color. Ya sé que no es posible regar todas las calles, porque si el barro desapareciera por las alcantarillas de una vez, podrían éstas reventarse. Encuentro la población cada vez más bonita. Ahora me han dicho que va a desaparecer un cabaret céntrico, próximo a una fábrica, para dedicar el edificio a agrupación de diversas entidades y círculos, un casino más. En fin, en fin, no se pueden ustedes quejar; peor están en otras partes...*

El último Rey.—*Hemos traído muchos regalos-sorpresas para personalidades zaragozanas, pero por ahora los interesados guardarán los juguetes en la cómoda. ¡Quizás dentro de poco salgan a relucir! Ahora, a Oriente, que... ¡aquí hay mucho barro!*

H.

DESDE BARBASTRO

Un automóvil incendiado

(Por teléfono)

Cuando regresaba de Zaragoza, y hallándose en el kilómetro 8 de la carretera de Huesca a Barbastro, se incendió un automóvil, conducido por su propietario, don Francisco Lalanne.

A pesar de los esfuerzos del conductor, fué imposible evitar que el fuego, que se inició en el motor, destruyera totalmente el vehículo.

—En la carretera de Salas, una bicicleta, cuyo conductor se dió a la fuga, arrolló al niño de 7 años Modesto Mora.

Le causó heridas de pronóstico reservado.

—El próximo domingo se celebrará un homenaje de simpatía al teniente médico don Luis Aznar, a quien recientemente se le ha otorgado la Cruz de la Beneficencia.

Al acto asistirán muchos amigos y compañeros del citado jefe, que cuenta en Barbastro con muchas simpatías.

COMO EN LOS "VAUDEVILLES"

Al ir a acostarse se encuentra en la cama con un desconocido

Al regresar anteanoche a su domicilio, San Blas, 10, bajo, Teresa Pérez Pérez, de 55 años, con la mayor sorpresa observó que estaba abierta la puerta de su habitación, el candado violentado, y en su cama, echado, había un hombre desconocido.

También tenía los muebles en el mayor desorden, con visibles muestras de haber sido registrados.

Pidió auxilio Teresa, acudiendo el vigilante nocturno Juan Bueno, que detuvo al intruso, Cayetano Torres Insa, de 29 años, soltero, jornalero, con domicilio en la calle Borja, 23 (Delicias).

Fué conducido a la Comisaría de Vigilancia, donde manifestó que estaba ebrio y no sabía lo que había hecho.

Se le halló un retrato de Teresa, que había cogido en un baúl.

Odol

EL MEJOR DENTIFRICO DEL MUNDO

Frasco grande 4'25 Pequeño, 2'95 Ptas. Tubo 1'70 Ptas.-Impuestos incluídos

AYER, DIA DE REYES

Reparto de juguetes a los niños de las escuelas

Sólo hubo 2.965 juguetes para 6.087 niños

El reparto...de juguetes en la escuela del Bue n Pastor.

(Foto A. de la Barrera)

LA RECOMPENSA

Todo acto meritorio es digno de recompensa; y como los niños realizan actos meritorios, deben ser premiados, no para desarrollar en ellos la vanidad, que siempre debe ser combatida, sino para que, sintiendo una íntima satisfacción, sea estímulo para el estudio y para imitar a su maestro, factores que formarán en el mañana hombres instruídos y educados.

Estas recompensas unas veces se otorgan a plazo fijo, como el reparto de premios, y otras son ocasionales, tienen lugar inmediatamente de realizado el acto meritorio.

Cuando de niños se trata, las recompensas son, generalmente, reparto de juguetes y libros instructivos, repartidos no con prodigalidad, sino con una restricción moderada, pues la práctica escolar aconseja que se premie aproximadamente a un veinticinco por ciento de los alumnos.

Pero existen ocasiones en que no se atiende al acto meritorio para recompensar, sino que se recompensa al que ostenta un cargo, por el mero hecho de desempeñarlo, o se recompensa a todo el que se halla en un cierto período de su vida.

¿No tenemos, por ventura, la oficialmente declarada "Fiesta del Maestro", acto en el que el maestro "debe recibir" la recompensa del agradecimiento, la admiración y veneración por la labor social que realiza?

¿No contamos con el anual "Homenaje a la Vejez", donde los ancianos reciben su recompensa por los años cumplidos en su dilatada vida?

Pues, bien; en conmemoración de la visita de les Reyes Magos al Divino Maestro los niños, por el solo hecho de ser niños, y ser el día seis de enero la "Fiesta del Niño", deben recibir, por hallarse en la edad infantil, su recompensa; pero deben recibirla todos y cada uno, sin excepción alguna; no concebimos que se trate de hacer la "felicidad" de unos niños y la "desventura" de otros.

Los niños de las escuelas necionales ven en el maestro, el día de los Santos Reyes, al encargado de recompensar; mas como al maestro no se le ha proporcionado el número suficiente de juguetes, ya le tenemos en entredicho, no solamente entre los pequeños escolares, sino entre los padres.

Valdría más que la festividad de "El Día del Niño" no se celebrase en las escuelas nacionales. Valdría más que quedase reducida su acción a la casa paterna, pues en la forma que se hace es fomentar la prevención contra los condiscípulos y hacer creer que el reparto, equitativo y justo, que ha hecho el maestro, ha sido influenciado y envenenado por causas que ninguna relación tuvieron con él y que ni siquiera han existido.

EN BUSCA DE IMPRESIONES

Amanece el "Día del Niño" encapotado y lluvioso; tenue lluvia convierte en inmenso barrizal las calles de la ciudad. Mas 1 ogabócliianv; de la ciudad. Mas la obligación es obligación y el encargado de la sección de "Enseñanza" no tiene otro remedio que lanzarse a la calle y recorrer todas las escuelas nacionales de la capital.

PRIMERA SORPRESA

Al llegar a la primera escuela contemplamos el triste espectáculo que ofrece la prohibición de penetrar en el recinto a toda persona extraña a ella; padres que protestan y maestro que se ve en un compromiso y tiene que enviar a los padres a que protesten en sitio donde se les pueda oir, porque a él le está vedado en esta ocasión.

¿Quiénes son las personas extrañas a la escuela?

La escuela es de Zaragoza y, por tanto, no existe un solo zaragozano que sea ajeno a ella; por cortesía, por educación, el honrado vecino de Zaragoza solicita anuencia del maestro para penetrar, y penetra porque el maestro lo cree oportuno; teoría corroborada por el artículo 23 del real decreto de 5 de mayo de 1913.

LOS JUGUETES

Cuando de un obsequio se trata, es de buena educación no fijarse en la calidad; debe verse bajo el punto de vista ideológico, es decir, de lo que representa; mas el número sí bebe tenerse en cuenta.

Poco hemos de decir sobre esto; bastará con decir que hubo escuela en la que para "ciento cuarenta" alumnos se disponía de "cuarenta" juguetes.

Cuarenta alegrías, contra cien decepciones; cien campos abonados para recibir la semilla despreciable de la envidia, la destrucción del sagrado sentimiento del compañerismo, el entibiamiento de la amistad, el resentimiento y la desconfianza hacia el maestro, que es el peor de todos.

El número de juguetes distribuídos fué, casi con exactitud, de 2.969, y el de alumnos matriculados el de 6.087.

La elocuencia de las cifras que preceden es bastante.

LA PRESIDENCIA

Excepción hecha de tres escuelas, en todas la Mesa estuvo formada solamente por los maestros del grupo, excepto en la de "Gascón y Marín", que compartió con los maestros el señor Ena. En la graduada de "Las Armas", que lo hizo el señor Aubá, y en la graduada aneja a la Normal, que asistió el Claustro de profesores de la Escuela.

LA DISTRIBUCION

Hubiéramos querido multiplicarnos para asistir a todas las escuelas, mas nos conformamos con presenciar parte del espectáculo en una sólo.

¿A qué describirlo con detalles? Las anotaciones anteriores son suficientes para que cada lector forme juicio.

El maestro más caracterizado dirigió la palabra a los niños, explicándoles lo que el acto significaba.

Seguidamente comenzó la distribución. ¡Qué dolor y qué pena!

LAS CANTINAS ESCOLARES

No obstante ser día de vacación, se sirvió comida en todas las cantinas escolares, fué la nota simpática de la mañana de ayer. De ese reparto han participado todos los asistentes continuos. Era cosa de los maestros y tenía que ser así. Los maestros no tienen distinciones con ningún zaragozano. Para él todos son iguales.

Del "menú" no hablemos. Véase la muestra: Entremeses, Sopa española, Huevos a la jardinera, Ternera rellena, frutas, pasteles y turrón; y, en algunos grupos, hasta se sirvió café.

Creo que con esto y un juguete ya se puede pasar bien el día de Reyes.

RESUMEN

Varios millares de niños defraudados; varios millares de ilusiones perdidas; un Magisterio disgustado y varios millares de padres preocupados por no tener la certeza de si el maestro obró o no con justicia.

A. GARCIA LETE

ETERNA

El reloj eterno

BAR-RESTAURANT

LA MARAVILLA

Independencia, 5 :: Telf. 26-24

SERVICIO PERMANENTE A LA CARTA

Cubiertos especiales

La Casa mejor surtida en mariscos

UNA CARTA Y UNA NOTA

Una escuela nocturna para modistas

Con el consiguiente asombro y la oportuna carta, sin firma, recibimos el ruego siguiente de la Congregación de Santa Lucía, que, como se recordará, no quiso recibir la imagen de su Santa Patrona, que pusimos a su disposición:

"Sr. Director de LA VOZ DE ARAGON.

Tenga la bondad de publicar en el diario de su digna dirección la adjunta nota, anunciando la próxima apertura de una escueda nocturna para modistas:

"La Junta directiva de la Congregación de la Inmaculada y Santa Lucía, deseosa de promover la cultura de las asociadas, sin reparar en sacrificios ni dificultades, acordó abrir una escuela nocturna el día 8 de enero, para lo cual solicitó, y le fué concedido, un local en las escuelas nacionales de la Victoria, con entrada por la calle de Pignatelli.

Al notificar tan grata nueva a sus queridas asociadas, les ofrece, tanto a ellas como a las que quieran ingresar, variadísima instrucción en la escuela nocturna, dirigida por distinguidas señoritas y competentes profesoras, con el siguiente programa:

Cultura general: Lectura, escritura, clase particular para principiantes.

Gramática: Varios grados.

Aritmética: Clases graduadas, desde los primeros rudimentos hasta la resolución de los más complicados problemas.

Religión y moral.

Francés, dibujo, música y corte.

La matrícula es completamente gratuita y estará abierta hasta el 31 de enero en el local de la escuela, de siete y media a nueve de la noche, los lunes, miércoles y viernes.

Nota. — Se ruega a las modistas que ingresaron en la Congregación el día de Santa Lucía y no dieron sus domicilios, pasen a darlos en dicha escuela, pues, de lo contrario, no se les puede llevar avisos para funciones de iglesia, veladas, festivales y demás actos que organiza la Congregación".

* * *

Una vez más nos es muy grato acceder al ruego de la Congregación de Santa Lucía.

Concesión de subsidios como beneficiarios por familias numerosas

A propuesta del Ministerio de Trabajo y Previsión se les conceden subsidios como beneficiarios de familias numerosas, entre otros, a las siguientes:

Provincia de Huesca.—Don José Burgasé Vidal, Medio, 14, en Casbas de Huesca.

Don Nicolás Calvo Lafarga, San Julián, 17, en Casbas de Huesca.

Provincia de Teruel.—Don Ramón San Roy, en Albalate del Arzobispo.

Provincia de Zaragoza.—En Calatayud, don Miguel Martínez Moreno, Ben-Aire; don Celestino Moreno Gilaberte, Colegio, 6; don Vicente Mora Sánchez, barrio de San Roque; Pascual Colás Roy, Soria, 12; Indalecio Muñoz Urés, Santa María, 5.

En Epila, don Antonio Ballarín Martínez.

En Villalengua, don Inocencio Marco Hidalgo.

En Monegrillo, don Luis Martínez Gazol.

En La Puebla de Alfindén, don Manuel Corral García.

Vaya usted todos los días al CAFE ROYALTY.

GRAN CAFE ROYALTY

Grandes conciertos tarde y noche

EL MAS CENTRICO

EL MAS CONCURRIDO

M.E.C.D. 2016

DE PITON A PITON

LA TEMPORADA ESPAÑOLA.—PRIMERA PARTE DE LA "COLA"

A estos toreros que no interesan vamos a despacharlos en dos sesiones. Una especie de carro, como para dar lección de Doctrina.

José Pastor. — Año de la alternativa y ocho corridas. ¡Qué pavo... pavoroso porvenir! De torear poco y mal le ha echado la culpa a padecer de ciática, no sabemos si en la pierna derecha o en la izquierda. Es igual, para las esperanzas que pongan en él los aficionados.

Le dió la alternativa Márquez el 17 de marzo, en Barcelona, con un toro de Pepe Aleas. Fué testigo "Cagancho".

Sus corridas son:
Marzo.—17, Barcelona.
Mayo.—3, Figueras; 6, Barcelona; 12, Madrid; 26, Valencia.
Julio.—7, Barcelona; 28, Valencia.
Noviembre.—1, Gerona.

Le vimos dos veces y nos parecieron ochenta. En Madrid, el día de confirmación de alternativa, no se dejó un toro vivo de milagro.

Francisco Tamarit "Chaves".—Cornadas, prudencia y mediocridad, le han quitado de enmedio. A otra cosa.

Toreó lo siguiente:
Mayo.—17, Valencia; 26, Valencia.
Junio.—2, Ceuta.
Julio.—7, Madrid.
Agosto.—3 y 4, Valencia.
Total, seis.

Francisco Royo "Lagartito". — Pocas corridas, con mal resultado, y con muy mal ambiente entre los aficionados. Lo mejor sería abandonar las ilusiones, si es que le queda semejante cosa.

Su estadística es:
Mayo.—12, Lérida.
Junio.—9, Tetuán de las Victorias; 30, Zaragoza.
Agosto.—28, Tarazona de Aragón.
Septiembre.—16, Aranda de Duero.
Octubre.—17, Zaragoza.

Edmundo Maldonado "Tato de Méjico". — Ya dijimos, cuando toreó en Zaragoza de novillero, que era muy malo. Los públicos y Empresas nos dan la razón.

Estas son sus siete funciones:
Marzo.—31, Ceuta.
Abril.—30, Madrid.
Mayo.—5, Tarragona; 31, Teruel.
Julio. — 14, Burdeos; 25, Villarrobledo.
Septiembre.—22, Tetuán de las Victorias.

Luis Freg.—Cinco corridas, todas en Barcelona y una cornada grande, por no variar.

Las fechas de esas funciones son: 26 de mayo, 2 y 9 de junio, 14 de julio y 11 de agosto.

Fausto Barajas.—Otro que puede ir pensando en irse a casita. Muy buen banderillero, ¿no? Ya lo sabemos.

Pero a él lo contratan como matador.

Coridas toreadas:
Marzo.—31, Lisboa.
Mayo.—19, Madrid.
Julio.—14, Bayona.
Septiembre.—2, Tortosa; 16, Piedrabuena.
Total, cinco.

Antonio de la Haba "Zurito". — Cada año más cuesta abajo. ¡Ya no torea ni en Zaragoza!

Toreó estas cinco corridas:
Abril.—30, Madrid.
Mayo.—27, Córdoba.
Julio.—7, Madrid.
Septiembre.—9, Lucena; 22, Consuegra.

El negro Facultades. — No lo hemos visto torear, pero por la campaña que ha hecho, nos figuramos poco más o menos lo que será.

Tomó la alternativa el 21 de mayo en Ecija, y "tomó" una cornada en Córdoba el día de Santiago, que casi no la cuenta.

Toreó cinco corridas, distribuídas
Mayo.—21, Ecija; 30, Priego.
Junio.—29, Segovia.
Julio.—25, Córdoba.
Septiembre.—8, Lucena.

Como quiera vivir de los toros, se va a ver "negro".

Pepe Paradas.—Otro Belmonte dijeron que era cuando se hizo novillero. Falló el vaticinio.

Estas son las cuatro corridas toreadas:
Abril.—21, Arlés.
Mayo.—5, Tetuán de las Victorias.
Junio.—23, Marsella.
Octubre.—6, Marsella.

Como lo poco que torea es en Francia, nos tememos que se le haya olvidado torear en castellano.

José Iglesias.—Corrida de alternativa en Barcelona, corrida de confirmación en Madrid, una corrida mixta en Requena y otra en San Martín de Valdeiglesias.

¿Vamos a pignorar el terno de luces, señor Iglesias? ¡Porque para lo que le va a servir!

Julián Sacristán Fuentes. — La fraternidad con la Empresa valenciana le permitió tomar la alternativa, nada menos que en una corrida de feria. Toreó otra más en la misma plaza, y en Almagro y Calahorra.

Ya no son empresarios sus hermanos para el año próximo. ¿Por qué no rifa el título de doctor?

Emilio Méndez. — Le han visto en Tetuán de las Victorias, Evora y Piedrabuena. Total, tres corridas.

Lo imprescindible para poder ir es haciéndose tarjetas de visita diciendo que es torero.

Angel Navas "Gallito de Zafra".—Otras tres corridas en Puertollano, Olivenza y Madrid.

De salud le sirvan, porque este año no le tropezaron los toros. ¡i él mismo se lo creerá!

Andrés Coloma "Clásico".—También es de los de tres corridas en Alcoy, Hervás y Carabanchel.

Poco es, aunque la propaganda no anda mal. Casi todas las semanas leemos que se hace llamar no sabemos si "mago del capote" o "mago de la muleta". ¡Vaya por el "mago"! A lo mejor fué ayer su santo...

"FOTOS" DE "FINITO DE VALLADOLID"

Hemos recibido una mesa revuelta de instantáneas de Alfonso Gómez, "Finito de Valladolid", a quien representa, en Zaragoza, don Antonio de Andrés.

Prosperidades en 1930.

DON INDALECIO

HISTORIA MENUDA

LA ALTIVEZ DE SERRA

Narciso Serra había estrenado ya con gran éxito "La boda de Quevedo", pero, no obstante este triunfo, su prestigio como autor dramático era todavía incipiente cuando escribió "Don Tomás".

Llevóle esta obra a don Julián Romea.

El célebre actor, reservándose su decisión y su juicio, le ofreció leerla; pero no quiso darle ninguna esperanza respecto a la posibilidad del estreno.

—Para qué voy a engañarle—le dijo—; si la obra es mala se la devolveré, pero si es buena se estrenará.

Y entonces Serra, con gesto de altivez y tono de convicción, arrojó su manuscrito sobre la mesa de Romea, diciendo:

—Pues, entonces, se estrenará.

DEL GOBIERNO CIVIL

LA SUBVENCION A LA ACADEMIA DE CIENCIAS

El gobernador civil de la provincia ha recibido una real orden del Ministerio de Instrucción Pública y Bellas Artes.

En ella se manifiesta que se concede a la Real Academia de Ciencias de Zaragoza una subvención de cinco mil pesetas.

Noticias y críticas de libros

"UNA DICTADURA EN LA EUROPA DEL SIGLO XX", por Marcelino Domingo.

Marcelino Domingo estudia en *Una Dictadura en la Europa del siglo XX*, editado por "Historia Nueva", el régimen dictatorial en todos sus aspectos y consecuencias. El nuevo libro del señor Domingo sigue paso a paso el desarrollo del fascismo, y lo analiza en contraste con las doctrinas democráticas, precisando sus diferencias y marcando las ventajas del régimen parlamentario.

Aunque realizado sobre la base del fascismo, el modelo actual de un cierto tipo de Dictadura, *Una Dictadura en Europa del siglo XX* constituye, en realidad, un estudio de la política contemporáena en todas sus manifestaciones, y hace vivir nuevamente los acontecimientos más importantes de la época. Como todos los libros del señor Domingo, está escrito con la exactitud y la valentía de expresión característica del jefe republicano. Todos los capítulos de la obra son de un interés palpitante. Pero los dedicados a los atentados personales, a los procesos políticos, a la claudicación del rey, al paralelo entre la actitud real y la de los presidentes de Grecia, Portugal y Chile, al manejo de las elecciones en los países democráticos y bajo el régimen de Dictadura, a los errores de los antiguos políticos, a la actitud de los pueblos, son páginas con honda y encendida emoción en las cuales se describen las circunstancias especiales que han hecho posible el retorno al régimen dictatorial.

Una Dictadura en la Europa del siglo XX es, además, un atisbo del porvenir. Analizando severamente los actos de la Dictadura y juzgándolos con la experiencia de las dictaduras históricas, el señor Marcelino Domingo avanza las probabilidades futuras del régimen dictatorial. Todo el libro está dedicado a explicar, con el ejemplo del fascismo, cómo se forma, cómo se desarrolla y cómo termina una Dictadura. Aparte la nutrida información de los hechos políticos más importantes de nuestros días, *Una Dictadura en la Europa del siglo XX* tiene en estos momentos el valor de la actualidad. Cuando está discutiéndose una cuestión tan importante como la reforma constitucional, un libro de esta clase ayuda eficazmente a formarse una opinión exacta de los diferentes regímenes de Gobierno. El señor Domingo ha hecho en él una de las críticas más serenas, documentadas y valientes que se han hecho hasta ahora. De este libro se sale con un vasto conocimiento de la política de la postguerra y de sus alcances históricos.

Centros y sociedades

MONTAÑEROS DE ARAGON

Esta entidad celebrará Junta general mañana, miércoles, día 8 del corriente, en su domicilio social, Estébanes, 1, 1.°, a las siete y media de la tarde.

Teniendo pendientes asuntos de verdadero interés, se recomienda a los asociados la más puntual asistencia.

PROFESORES MUSICOS

Bajo la presidencia de don Cecilio Abenia y con asistencia de 70 asociados, se celebró la reunión convocada.

Fueron reelegidos todos los directivos y para las vacantes de vocales resultaron nombrados don Aurelio Acín Orensanz y don José Calabia Gil.

Fueron aprobadas las cuentas de 1929, resultando un saldo a favor de la Asociación de 53.000 pesetas.

BIBLIOTECA DE FUNCIONARIOS DE TELEGRAFOS

En reciente reunión, ha sido nombrada esta directiva: Presidente don Martín Abadía; secretario, don David Bueno; tesorero, don Manuel Fombuena; bibliotecario, don Estanislao Rodríguez; vocal, don Daniel Martínez.

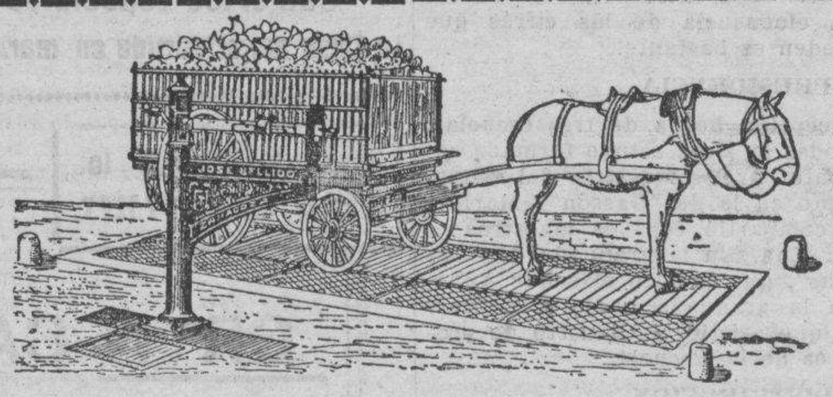

Básculas y arcas para valores en todas fuerzas y tamaños

JOSE BELLIDO Unico Jefe de Talleres de la Casa Lucas Colás

Unica Casa que cuenta con operarios especializados en todas sus secciones

Constructor y reparador de las Azucareras de Madrid, Gurrego y otras.

MANUELA SANCHO, 26 y PASEO DE LA MINA, 28 accesorio.

TELEFONO, núm. 4150

NOTAS MILITARES

CONCURSOS

En Estado Mayor.—Uno se anuncia entre los alumnos de las promociones 28 y 29 para desempeñar, como servicio, una plaza vacante de capitán de Estado Mayor.

En Intendencia. — Se anuncian a concurso estas plazas en la Academia de Intendencia:

Seis comandantes primeros profesores, nueve de capitanes profesores, tres de tenientes auxiliares de profesor.

En Sanidad Militar. — Otro se anuncia entre comandantes-médicos para la Academia especial del Cuerpo.

En Artillería. — Otro se anuncia entre tenientes (E. R.), para proveer dos plazas como encargados de la Sección de Tropa en la Academia del Arma.

En Sanidad Militar. Sección de Medicina. — Uno se anuncia entre capitanes médicos, para proveer una plaza en la Academia de Intendencia.

Otro se anuncia entre sargentos para cubrir, en comisión, dos plazas de instructores en la Escuela Central de Gimnasia.

En Ingenieros. — Uno se anuncia entre tenientes (E. R.), para cubrir dos plazas en la Academia del Cuerpo, como encargados de la Sección de Tropa.

En Carabineros. — Uno se anuncia entre comandantes para proveer la plaza de jefe del Detall en los Colegios del Instituto.

En Caballería. — Uno se anuncia entre tenientes (E. R.), para cubrir dos plazas en la Academia del Arma, como encargado de la Sección de Tropa.

LOS CUADROS DE ASCENSOS POR ELECCION

A propuesta de la Junta calificadora de los ascensos por elección, se dispone por el Ministerio de Ejército que los cuadros de ascensos por elección queden constituídos para este año en esta forma:

Generales, jefes y oficiales que ascenderán al empleo superior inmediato por elección:

Oficiales generales: General de división don Ignacio Despujols Sabater.

Generales de brigada don Miguel Núñez de Prado Susbielas, don Manuel González Carrasco y don Virgilio Cabanellas Ferrer.

En Estado Mayor. — Teniente coronel don Francisco Martín Moreno.

Comandante don Antonio Uguet Torres y don Epifanio Gascueña Gascón.

En Infantería. — Coroneles don Gregorio Benito Terrades, don Juan Urbano Palma y don Jesualdo de la Iglesia Rosillo.

Tenientes coroneles don Juan Laveron Agut, don Fernando Cirujeda Gayoso y don Vicente Lafuente Baleztena.

Capitanes don Julio Parra Alafaro, don José López-Amor Jiménez, don Salvador Lambea López, don Luis Villara Olleta, don Isaías Rodríguez Padilla, don Alvaro Area Cadiñanos, don Arturo Llorente Sola, don Eusebio Valle del Real, don Ignacio Balanzat Torrontegui, don Antonio Martín Bilbatua, don Ricardo Molezon Núñez y don Víctor Dávila Arrodo.

Tenientes don Juan Miguel Vilar, don Elías Cortés Quirell, don Luis Jiménez Ben-Hamón, don Joaquín Izquierdo Jiménez, D. José Marchirán Villanueva, don Francisco Cavero Polo y don Pedro Gómez Vivas.

En Caballería. — Coronel don José Alvarez de Sotomayor Zaragoza.

Comandante don José Morales Arboleyas.

Capitán don Carlos Gutiérrez Maturana Mathéu.

En Artillería. — Coroneles don Carlos Sánchez Pastorfido y don Francisco Ruiz Rañoy, del 5.° Ligero.

Tenientes coroneles don Eduardo Martín González de la Fuente y don Enrique Cañedo-Argüelles Quintana.

Capitán don Manuel Carmona Pérez de Vega.

En Ingenieros. — Coronel don Julián Gil de Clemente y don Carlos Masquelet Lacaci.

Comandantes don José Cremades Suñol, profesor de la Academia General Militar.

Capitán don Félix Martínez Sanz.

En Intendencia. — Coronel don Felipe Sánchez Navarro.

Capitanes don Bernado Ledesma Barea y don Angel Losada Mazorra.

En Sanidad Militar. Sección de Medicina.—Tenientes coroneles médicos don Antonio Redondo Flores y don Melchor Camón Navarro.

Comandante médico don Alberto Fumagallo Medina.

Capitán médico don Jesús Remacha Mozota.

ASCENSOS

En Infantería. — A alféreces de la Escala de Complemento: Don Manuel Ibáñez Fernández, don Adolfo Monreal Tejada, don Ramón Buñuel Buñuel, don Miguel Sichar Claver, don Joaquín Montaña Mari y don Claro Burrutia Bertín, de Gerona número 22.

DESTINOS

En Infantería.—Comandante don Luis Calvet Sandoz, de la zona de Huesca 24 a la tercera Sección de la Escuela Central de Tiro del Ejér-

T. S. H.

Programa para hoy, martes:

MADRID. Unión Radio (424 m).—11'45: Emisión del mediodía. 12: Campanadas de Gobernación. Cotizaciones de Bolsa. Bolsa de Trabajo. 12'15: Señales horarias. 14: Campanadas de Gobernación. Concierto. 19: Cotizaciones de Bolsa. 20: Música de baile. 22: Campanadas de Gobernación. Señales horarias. Ultimas cotizaciones de Bolsa. Transmisión de la ópera que se representará en el teatro Liceo. 24: Música de baile. 0'30: Cierre.

BARCELONA. Radio Barcelona. (350'5 m).—11: Campanadas horarias de la catedral. 13: Cierre del Bolsín de la mañana. Concierto. Discos de gramófono. 17'30: Concierto. 18: Cotizaciones de los mercados intenacionales y cambio de valores. Cierre de Bolsa. 18'30: Concierto. 21: Campanadas horarias de la catedral. Cotizaciones de mercados y valores. Cierre del Bolsín de la tarde. 21'20: Concierto. 21'35: Recital de canciones. 22'05: Recital de canto. Información de actualidad referente a la Exposición Internacional de Barcelona. 23: Cierre de la estación.

LONDRES. Radio Londres (356'8 metros)—10'30: Señales horarias. 11: Discos. 12: Recital de canto. 13'30: Recital de piano. 13 a 14: Música ligera. 19'45: Canciones. 21'35: Variedades. 22'35: Música de baile. 24: Cierre.

PARIS. Radio París (1.744 m.)—13: Concierto. 15'30: Bolsa. 19'30: Discos. 20: La ópera de Gounod "Romeo". Cierre.

BUDAPEST (550) m.)—19'15: Concierto orquestal.

OSLO (493 m.)—19'30: Retransmisión de emisoras extranjeras. 21: Programa popular noruego (orquesta). 22: Retransmisiones.

DAVENTRY 5 G B (499 m.) — 18: Coros, boletín, órgano. 19: Vaudeville de Saint-Saëns, "Los preludios de Liszt, etc).

LANGERBERG (473 m)—19: Concierto popular de orquesta. 20: Sonatas de Bach, noche silenciosa.

ROMA (441 m.) — 20: Transmisión de una ópera desde el estadio.

TURIN (293 m.)—19: Esperanto. 19'34: Retransmisión de una ópera desde el teatro Real. 22'45: Cierre.

BRATISLAVA (279 m) — 18: Concierto orquestal (retransmisión). 19: Radio-cabaret.

¡Atención, ganaderos!

Por el presente se pone en conocimiento de los ganaderos que el día quince de los corrientes tendrá lugar el arriendo, en pública subasta, de las hierbas de las Pardinas de Lucientes y San Esteban, sitas en este término municipal, suficientes para pastar tres mil cabezas; el pliego de condiciones de precio y demás se halla a disposición del público, en posesión del señor presidente, firmante.

Longás, 1 de enero de 1930.—El presidente, Manuel Solana.

Gran Cine Ena Victoria

Hoy, estreno de

La mujer soñada

Superproducción inspirada en la popular novela de Pérez de Rozas. Protagonistas, Arlette Marchal y Chrales Vanel, con la colaboración de Antonio Márquez y Alfredo Corrochano.

M.E.C.D. 2016

INFORMACIONES DE MADRID

FRIO Y LLUVIA

Desde el sábado está nevando en el Guadarrama

GRAN AFLUENCIA DE SKIADORES

MADRID. — Hoy ha hecho un día claro con fuerte viento Norte. Al mediodía descendió la temperatura considerablemente.

Desde el sábado nieva, sin cesar, en el Guadarrama.

La afluencia de skiadores en la sierra es extraordinaria.

VARIOS SUCESOS

Una cocinera que huye con tres mil pesetas

ABANDONA UNA CAJA CON ALHAJAS QUE HABIA ROBADO, DANDOSE A LA FUGA

MADRID. — Un agente de vigilancia recogió en la calle de la Puebla una caja que había abandonado un individuo que se dió a la fuga.

La caja contenía una crecida cantidad de billetes y alhajas que habían sido sustraídas de una joyería.

INCENDIO DE UN PUESTO DE TURRONES

En la calle de Atocha varios niños que se encontraban jugando encendieron una hoguera. Una de las chispas prendió en un puesto de turrones, que rápidamente quedó envuelto en llamas.

El puesto fué destruído por el fuego.

UNA COCINERA APROVECHADA

El médico don Enrique Roméu ha denunciado que de su domicilio ha desaparecido la cocinera que le prestaba sus servicios, llevándose tres mil pesetas propiedad del denunciante.

POR CONTRARIEDADES AMOROSAS INGIERE SUBLIMADO CORROSIVO ...

Julia Carrera Bellisco, de veinte años, domiciliada en la calle de la Escalinata, núm. 13, fué asistida en la Casa de Socorro de intoxicación grave, por haber ingerido sublimado corrosivo.

Julia tomó esta determinación por contrariedades amorosas.

ACCIDENTE AUTOMOVILISTICO

Cerca de pueblo de Chinchón un "auto" particular, desde el que impresionaban una película, patinó, cayendo a un profundo barranco.

Los dos ocupantes del vehículo resultaron con heridas graves, y el chófer con erosiones y magullamiento general.

UNA COMUNICACION OFICIOSA

En la Asamblea se recibirán ampliamente los ruegos de cuantos han venido exponiéndolos ahora

ANTE LA ASAMBLEA SERA OCASION OPORTUNA DE EXPONERLOS

MADRID. — En la Oficina de Información y Censura se ha facilitado una nota diciendo que en el largo interregno parlamentario se han reunido varios Congresos y comisiones de carácter económico y elevado y expuesto conclusiones al Gobierno.

Próxima la reapertura de la Asamblea se ofrece ocasión a los representantes de estos intereses para tratarlo en ella.

Con este objeto podrán solictarlo reglamentariamente o se pedirán turnos de ruegos y preguntas o interpelaciones, porque es criterio del Gobierno admitirlas con amplitud.

AGUAS AZOADAS

Tratamiento de las enfermedades del Aparato RESPIRATORIO

Asma, Bronquitis, Catarros crónicos, propensión a los resfriados por el procedimiento de inhalaciones, de Azoe, pulverizaciones y aguas azoadas

San Miguel, 12, triplicado, ZARAGOZA

UNAS DECLARACIONES DEL PRESIDENTE

En un artículo que aparece en "El Noticiero" de Madrid el general Primo de Rivera comenta la actualidad política y amplía y puntualiza sus propósitos para el porvenir

"Hay que preparar la crisis, a lo que doy gran importancia"

UNA CONVERSACION CON UN REPORTERO

MADRID. — El órgano oficioso, "El Noticiero", publicó en su número de ayer una interviú sostenida por unos redactores con el presidente del Consejo.

El general Primo de Rivera habló en los siguientes términos:

—Creo haberlo dicho ya en alguna parte: mi programa para 1930 el de abarcar poco y apretar mucho; es decir, revisar, retocar, consolidar, ajustar e inspeccionar mi propia obra. A todos me gustaría verles en este plan: ministerios, organismos provinciales y municipales, y aun los propios autónomos que tienen enlace con el Estado.

Contra la idiosincrasia de aplazamientos y dilaciones, que encontramos en todo, ha brotado la nuestra, demasiado vehemente y ejecutiva para el estado de impreparación en que estaba España; hay, pues, que hacer lo que los barcos que quieren llegar a su destino sin grandes gastos ni trepidaciones: marchar a velocidad económica.

Además, en el último séptimo de la carrera, y habiendo salvado los obstáculos de los seis primeros, lo prudente es evitar tropiezos. Sobre que abierta la esclusa de la política, las pérdidas de tiempo y energías aplicables a mejores fines serán grandes, porque a preparar su inevitable, aunque atenuado renacimiento, y a resolver los problemas que ella cree, he de dedicar más tiempo de lo que merece, en orden a los beneficios que el país pueda recoger.

Recuerda, a propósito, la campaña de Marruecos en 1924, brillantemente coronada, con palabras de efusión y de elogio para ella, dedicando alabanzas a la tropa y significando la transcendencia del episodio.

Hablando a continuación, dice:

—He pasado hoy unas horas en Las Barrancas, finca próxima a Madrid, propiedad de don Francisco Aritio, donde he almorzado con su majestad el rey y con otros cazadores; yo no lo soy, o lo soy muy mal, y como además me acosté anoche tardísimo, porque desde que acabé de comer en familia, acompañado del capitán general de Aragón y la suya, me puse a trabajar hasta las cinco y media de la mañana, y me he levantado a las once, para oir misa y salir para el campo. Mi secretario, el comandante Cuerda, ha encontrado esta mañana mi mesa bien despejada de papeles. Me he ganado, pues, el descanso del domingo, y me voy a acostar tempranito.

Indica luego los diversos actos a que piensa acudir hoy y anuncia que el martes almorzará con el marqués de Foronda y el barón de Viver, para ultimardetalles de la transformación de la Exposición de Barcelona de internacional en nacional.

Además hay que preparar la crisis—¡qué bien suena a algunos esta palabra!—, la crisis de dentro de unos meses, a lo gue doy gran importancia. Esto sí que es nuevo en España: un Gobierno preparando su propia salida con más de medio año de anticipación. Y es que el actual no es un Gobierno político, de turno o de tanda, como los que hemos conocido hasta ahora: lo es de régimen que vive del prestigio de su justificación y sus servicios, que le han dado enorme arraigo en la opinión pública, que yo, hasta ahora al menos, no la he visto confundirse, ni simpatizar siquiera, con la alharaca políticoperiodística que se ha armado al solo anuncio de que la Dictadura tiene el deseo de cesar, porque cree próximo el momento patriótico y adecuado, si es que no lo alejan los intransigentes o los perturbadores; los que, apreciando mal las cosas, crean que la libertad de juicios políticos que se viene permitiendo a todos es síntoma de debilidad, cuando esa amplitud, unida al anticipado leal anuncio al país para prevenir su ánimo a soluciones que, sin sorpresa ni sobrecogimiento, le permitan preparar su intervención serena y decisiva, acusan una fortaleza grande por parte de la Dictadura.

—¿Y qué me dice de los juicios de la Prensa, mi general?

—He de reconocer en justicia que algunos periódicos no demuestran su impaciencia ni intransigencia, sino que, proclamando sin adulación los indiscutibles servicios de la Dictadura, reconocen que ésta debe preparar su propia substitución, en forma que su obra quede preservada de propósitos pasionales de destrucción, y garantice el tránsito a un estado normal en un ambiente de legalidad y orden.

El presidente termina diciendo que el martes no se celebrará Consejo y que el próximo miércoles cumplirá sesenta años.

VIDA PALATINA

El rey ha marchado a Moratalla para asistir a una cacería

LA TRADICIONAL MISA DE REYES

MADRID. — Esta mañana se ha celebrado una misa en la capilla de Palacio con motivo de la festividad de Reyes.

Asistieron a la ceremonia religiosa la familia real y altos jefes palatinos.

Fueron suprimidos todos los actos públicos, incluso el besamanos, por el luto de Corte.

EL REY, DE CACERIA

En el segundo expreso ha marchado a Moratalla el rey para asistir a la cacería que se ha organizado en su honor.

Acompañaban al rey el conde de Maceda, el embajador de España en Francia señor Quiñones de León y varios aristócratas.

En la estación fué despedido por las autoridades.

SALON DORE

Hoy, sensacional estreno de

Intromisión

¡Es un film Paramount!

Obra de lujo, apasionante y sugestiva, cuya interpretación está a cargo de cuatro primeras figuras de la pantalla: CLIVE BROOK, WILLIAM POWELL, EVELYN BRENT y DORIS KENYON.

Muy pronto, DAR QUE DECIR y UN CHICO COMPLACIENTE.

Usad EN VUESTRO DESAYUNO

la leche más pura posible, pero para

NO ANADIRLE AGUA INUTIL

preparadlo con el insustituíble

Café moka concentrado ARMISEN

Verdadera esencia condensada que en una cucharada contiene todos los principios del más exquisito café, obtenidos por un procedimiento especial del autor.

Uso.—Basta añadir una o más cucharadas, según la concentración que se desee, a una taza de agua o de leche, fría o caliente, a voluntad.

Para la preparación de cremas, postres o helados de café es insustituíble, bastando una cantidad muy pequeña para obtener un gusto y aroma intensos.

FARMACIA ARMISEN-Plaza del Pueblo, 5--Teléfono 349

VARIOS ASUNTOS

Regala 15.000 pesetas para la fundación Pablo Iglesias

EL DONANTE NO QUIERE DESCUBRIR SU NOMBRE

MADRID.—Una persona que oculta su nombre ha ingresado la cantidad de 15.000 pesetas en la cuenta corriente que tiene abierta en un banco la fundación Pablo Iglesias.

El anónimo donante desea que dicha cantidad se destine a fines culturales.

LOS GUARDIAS DE LA CIRCULACION ESTRENAN UN FLAMANTE CASCO

La Guardia Municipal ha estrenado un nuevo casco blanco y brillante que destaca grandemente sobre el obscuro uniforme.

De esta manera los guardias serán fácilmente visibles para los conductores de vehículos.

EL DUQUE DE MIRANDA

Esta noche ha marchado a Hendaya el duque de Miranda.

DOS CONFERENCIAS EN LA CASA DEL PUEBLO

Ayer dieron sus anunciadas conferencias en la Casa del Pueblo, los señores Largo Caballero y Lucio Martínez.

Trataron de los Comités paritarios y del problema campesino-socialista, respectivamente.

Ambos oradores abogaron por la organización en la lucha contra el capitalismo, y recomendaron a los obreros que no desmayasen en la contienda.

LOS CERRADORES Y REPARTIDORES DE PERIODICOS SE REUNEN EN FRATERNAL BANQUETE

Ayer se celebró el banquete anual organizado por la Sociedad de Cerradores y Repartidores de Periódicos, en el que conmemoraban el veintinueve aniversario de la fundación de la Sociedad.

Hubo discursos y brindis en medio de la mayor cordialidad y alegría.

LA FEDERACION DE DROGUEROS SE REUNE EN ASAMBLEA

Esta mañana se ha celebrado en el Círculo de la Unión Mercantil la sesión inaugural de la tercera Asamblea Nacional de la Federación de Drogueros.

La sesión fué presidida por don Zenón Borregón, y asistieron representantes de todas las provincias.

El presidente, en su discurso, dió cuenta de algunas proposiciones presentadas, y, finalmente, acordaron el nombramiento de ponencias para estudiarlas.

Esta tarde volverá a reunirse la asamblea.

UN RUMOR DESMENTIDO

El general Berenguer se ocupa de sus alabarderos y estudia el arte

LE INTERESA LA POLITICA, PERO NO SE PREOCUPA DE ELLA

MADRID. — El general Berenguer ha sido interrogado por un periodista acerca de un rumor insistentemente circulado por la Corte durante estos días y por el que se afirmaba que había celebrado una entrevista con el señor Sánchez Toca.

El general lo ha desmentido rotundamente, afirmando que es de todo punto inexacto ese comentario.

Yo—dijo el general—me ocupo únicamente nada más que del mando de mis alabarderos, y en los ratos de ocio me he dedicado al estudio del arte. Nada de política. Esto no quiere decir que no me interese.

Mi oponión del momento actual no puedo tener ninguna. Yo pienso del momento actual lo mismo que piensa el rey, porque es así y no puede ser de otra manera.

Insisto en que no me ocupo de política para nada absolutamente; pero esto—insisto—no quiere decir que no me interese.

VIDA OFICIAL

Después de oir misa, el presidente reparte premios a huérfanos de militares

RUIZ DE ALDA MARCHA A LA ARGENTINA

MADRID. — Esta mañana el capitán aviador don Julio Ruiz de Alda estuvo en el Ministerio de Ejército para despedirse del general Primo de Rivera.

Ruiz de Alda marchará el próximo domingo a Buenos Aires con objeto de tomar parte en el concurso fotogramétrico de la República Argentina.

MISA DE REYES EN EL MINISTERIO DE EJERCITO

Esta mañana se ha celebrado en el oratorio del Ministerio de Ejército una misa rezada con motivo de la festividad de Reyes.

Asisitieron a la misa el jefe del Gobierno y varios ministros.

REPARTO DE PREMIOS A LOS ALUMNOS DE LOS COLEGIOS MILITARES DE HUERFANOS

Después de la misa, en el salón morado, se verificó el acto de repartir pensiones a los huérfanos de los colegios militares de Aranjuez y Toledo con el producto de la renta anual sobrante de la suscripción abierta para regalar al general Primo de Rivera las insignias de la Cruz de San Fernando.

Pero como el jefe del Gobierno ya poseía tan preciada condecoración, se acordó comprar con el producto de la suscripción una llave de gentilhombre, y el general Primo de Rivera tuvo la iniciativa de dedicar todos los años la renta de lo recaudado en dos premios de 250 pesetas para cada uno de los alumnos de los citados colegios que más se hubieran distinguido durante el curso por su aplicación.

Como se habían acumulado los intereses de la cantidad recaudada, había para repartir mil quinientas pesetas, que distribuídas en seis premios se repartieron entre tres de cada uno de los alumnos de los colegios militares de huérfanos que más se han distinguido.

El general Primo de Rivera pronunció un discurso explicando el significado del acto.

Después pronunciaron discursos los directores de los colegios militares de huérfanos, dedicando elogios al presidente.

Después del reparto de premios, los asistentes al acto fueron obsequiados con un "lunch".

LLEGA DE PARIS EL SEÑOR QUIÑONES DE LEON

Esta mañana ha llegado, procedente de París, el embajador de España en Francia señor Quiñones de León.

Al mediodía estuvo en Palacio para cumplimentar al rey. A la salida del regio alcázar Quiñones de León dijo a los periodistas que esta noche saldría para Moratalla, con objeto de asistir a la cacería que se

M.E.C.D. 2016

ha organizado en honor del rey. Estará dos días en Moratalla y después marchará a París y Ginebra, para asistir a las sesiones de la Sociedad de Naciones.

EL JEFE DEL GOBIERNO OBSEQUIA CON UNA COMIDA AL SEÑOR QUIÑONES DE LEON

El jefe del Gobierno ha obsequiado en su domicilio particular con una comida al embajador de España en Francia, señor Quiñones de León.

Asistieron a la comida el secretario general de Asuntos Exteriores y el ministro de la Gobernación.

PRIMO DE RIVERA COME CON EL MINISTRO DEL PERU

El jefe del Gobierno comió esta noche con el ministro del Perú.

Después el presidente asistió a la función que se celebraba en el Teatro Metropolitano.

LA FESTIVIDAD DE LOS REYES MAGOS

Se han celebrado numerosos repartos de juguetes

AL DE LA CRUZ ROJA HAN ASISTIDO LA REINA Y LAS INFANTAS

MADRID. — Con motivo de la festividad de los Reyes se han celebrado infinidad de repartos de juguetes en diversas asociaciones y entidades.

Las tiendas y bazares de juguetes estuvieron abiertos ayer tarde y noche como víspera de Reyes.

La aglomeración de público fué enorme.

Se ha notado un importante aumento de ventas en relación con años anteriores.

Centenares de vendedores ambulantes instalaron sus puestos para la venta de juguetes.

En la Inclusa se celebró una fiesta a beneficio de los asilados del establecimiento, tomando parte los clowns del Circo Price.

Después se procedió al reparto de juguetes adquiridos con lo recaudado en la suscripción iniciada por el "Heraldo de Madrid".

La reina Victoria y las infantas Beatriz y Cristina estuvieron en la Cruz Roja, donde, ayudadas por los médicos y enfermeras que prestan servicio en dicho establecimiento repartieron juguetes a los niños pobres de la barriada de Cuatro Caminos.

La reina y las infantas, durante el reparto de juguetes conversaron con algunos niños.

Se celebró reparto de juguetes en el Colegio de Huérfanos de Valdeolmos, donde se formó una fantástica cabalgata de Reyes Magos, precedida de una banda de música.

También se celebró un reparto de juguetes en la galera de Alcalá.

LO QUE DICE LA "GACETA"

La emigración de obreros a Francia

DEBERAN LLEVAR UN CONTRATO DE TRABAJO

MADRID. — La "Gaceta" publica una real orden advirtiendo a los obreros que piensan emigrar a Francia que es imprescindible tengan el contrato de trabajo para residir y trabajar en la vecina República.

Otra importante operación de seguro colectivo

Por noticias que hasta nosotros llegan nos enteramos, con satisfacción, de que el Banco Internacional de Industria y Comercio acaba de concertar con la prestigiosa e importante Compañía de Seguros Banco Vitalicio de España un seguro colectivo para su personal, operación que comprende la totalidad de sus empleados, que alcanza el número de 650, aproximadamente.

Al dar esta noticia a nuestros lectores, hemos de congratularnos de la feliz iniciativa de la referida entidad bancaria, a la que con este motivo propio tiempoíefisoí,t vaf m gg dy hemos de felicitar, haciéndolo al propio tiempo al Banco Vitalicio de España, que ha sumado esta operación importante a las otras muchas que de esta categoría tiene realizadas y que viene a demostrar su importancia financiera, unánimemente reconocida y cada vez más afianzada.

NOTICIAS DE TODA ESPAÑA

UNA CATASTROFE AUTOMOVILISTA

Un autobús con catorce personas se precipita por un puente al río Arlanza, muriendo cuatro viajeros y resultando heridos los restantes

El mal estado de la carretera originó el suceso

AFICIONADOS AL FUTBOL QUE IBAN A PRESENCIAR UN PARTIDO

BURGOS. — El sábado había salido de Santander, para hacer un viaje hasta Madrid, el autobús que hace el servicio Numancia-Sardinero.

Lo conducía su propietario Víctor Velilla. En el coche viajaban catorce pasajeros que marchaban a presenciar el partido de foot-ball jugado el domingo en Madrid entre el Racing de Santander y el Real de Madrid.

Al llegar a Burgos el dueño del autocar contrató los servicios del chófer Cesáreo Delgrado.

En las cercanías del pueblo de Lerma, a unos treinta y ocho kilómetros de la capital y a consecuencia de las pésimas condiciones de la carretera, el vehículo dió un patinazo, fué a estrellarse contra la barandilla de un puente y cayó al río Arlanza desde gran altura.

El autobús dió varias vueltas de campana y luego quedó depositado completamente destrozado, a la margen derecha del cauce del río.

LOS TRABAJOS DE SALVAMENTO

Rápidamente se tuvo conocimiento en el pueblo de la gravedad de la catástrofe y sin pérdida de momento las autoridades y el vecindario acudieron al lugar del suceso, realizando ímprobos trabajos para extraer de entre el montón de restos en que había quedado convertido el camión, a los viajeros.

Para ello fué preciso rasgar la cubierta del vehículo y fueron recogiéndose las víctimas.

LOS MUERTOS

Del autobús fueron recogidos los cadáveres de Francisco Mercedes Mellado, de 51 años; Jesús García, profesor de óptica, Julio Ovejero y Anastasio Solana.

MUCHOS HERIDOS GRAVISIMOS

En gravísimo estado extrajeron a Francisco Asensio, José Villa y José Pérez.

Ninguno de los heridos pudo prestar declaración por el grave estado en que se encontraban.

Con heridas de pronóstico reservado resultaron los viajeros Aurelio Ramos Cristina del Río, esposa del dueño del autocar; Víctor Villa, Pedro Tancarrer, Manuel Monzón y el chófer.

Unicamente resultó ileso el viajero Angel Venera.

LOS CADAVERES FUERON CONDUCIDOS AL DEPOSITO

Los cadáveres fueron conducidos al depósito de Lerma y los heridos trasladados al Hospital de Santa María de Norma.

Las autoridades y el vecindario de Lerma rivalizaron en prestar su más decidido apoyo para atender a los heridos y se lamentaron del mal estado de la carretera, como consecuencia de las obras que se están llevando a cabo por el contratista del Patronato de Firmes Especiales.

A las cuatro de la tarde los cadáveres fueron trasladados a Santander en una camioneta, después de habérseles practicado la autopsia.

Acompañaban a los restos muchos coches de amigos que habían llegado al conocer el suceso.

La mayoría de las víctimas eran personas conocidísimas en Santander.

UNA CATASTROFE EVITADA

Un peñasco derriba un puente del ferrocarril y el guardagujas evita el paso de un expreso

UNA FUERTE AVENIDA

GERONA. — Reina un violento temporal de lluvias. El frío es intensísimo en toda la región.

A consecuencia del régimen lluvioso los ríos Ter y Oñar han experimentado una gran crecida, arrastrando sus aguas árboles corpulentos y muchos aperos de labranza y animales domésticos.

La violencia del caudal sovavó el terreno, desprendiéndose una enorme roca de más de trescientas toneladas de peso, que fué a detenerse en los pilares de un puente del ferrocarril de la línea del mediodía.

Las pilastras se hundieron y el puente quedó partido en dos.

Al darse cuenta el guardagujas de lo ocurrido trató, por todos los medios posibles, de evitar la catástrofe que se produciría con la llegada de un tren, que era un expreso.

A un centenar de metros del puente colocó dos petardos en la vía, y al paso del tren hicieron explosión, llamando la atención del maquinista, al que también hizo señales de alto.

El convoy se detuvo a unos diez metros de la entrada del puente, evitándose con ello una catástrofe.

Se ha solicitado para el guardagujas una recompensa.

A. Grasa Sancho
Intermedades de la COSTA. 3. PRAL. Piel

ENFERMEDADES DE LA PIEL
Dr. Lambán Falcón
COSO, 132, duplicado
Consulta de 11 a 1 y de 2 a 4

DEL PAIS VASCO

Un incendio destruye una fábrica de muebles, ocasionando pérdidas cuantiosas

CAE UN AUTOMOVIL POR UN TERRAPLEN DE SEIS METROS DE ALTURA

SAN SEBASTIAN. — Comunican de Deva que durante la noche un automóvil de la matrícula de San Sebastián, conducido por Eladio Incenal, y ocupado por varios viajeros, cayó por un terraplén de seis metros de altura.

Fué a parar a la vía de los ferrocarriles vascongados.

Resultaron con heridas graves Isidra Ostolaza y Serapia Sesepe, y con heridas de menos importancia cuatro viajeros más.

Los heridos fueron trasladados a Deva.

SE DECLARA UN FORMIDABLE INCENDIO EN UNA FABRICA DE MUEBLES

SAN SEBASTIAN. — A las siete de la tarde se ha declarado un incendio en la fábrica de muebles de Azpeitia propiedad de don Francisco Pérez.

El fuego se propagó tan rápidamente, que a las dos horas estaba destruído todo el inmueble.

Como en la fábrica había almacenada gran cantidad de madera, pronto tomó tan gran incremento, quedando destruído el inmueble y salvándose únicamente dos castilletes situados en la parte posterior.

Las llamas propagáronse a una imprenta contigua, propiedad de Víctor Arrey, que fué pasto de las llamas, pudiendo salvarse únicamente parte de la maquinaria.

La fábrica de muebles estaba adosada a una casa de al lado, propiedad de Salustiano Beristain; hubo que desalojarla rápidamente, en vista de que las llamas prendían en ella, quedando destruída en parte.

Ha quedado totalmente destruído el edificio. La fábrica se dedicaba a la construcción de muebles finos, que fueron devorados por las llamas, así como la maquinaria y madera de construcción almacenada.

El inmueble estaba asegurado en sesenta mil pesetas.

Las pérdidas ascienden a cincuenta mil.

Se desconoce el origen del siniestro.

INFORMACION DE BARCELONA

Un pelotari recibe un tremendo pelotazo en el cuello

UN VAPOR ABORDA A UN PESQUERO, QUE SE VA A PIQUE

BARCELONA.—A dos millas del faro de Llobregat un vapor abordó a un pesquero que rápidamente se fué a pique, ahogándose un tripulante.

Los otros dos ocupantes de la embarcación fueron salvados por una lancha del vapor causante del naufragio.

UN "AUTO", DESPUES DE ATROPELLAR Y CAUSAR LA MUERTE A UN TRANSEUNTE, SE DA A LA FUGA

BARCELONA. — En la calle de Rosaliu un automóvil que marchaba a gran velocidad arrolló a un hombre, que falleció inmediatamente.

Cometido el atropello, el automóvil se dió a la fuga.

No ha podido ser identificada la víctima, por no llevar documentación. En la cartera llevaba 700 pesetas.

PELOTARI LESIONADO

BARCELONA. — Durante la celebración de un partido en el Frontón Novedades, el delantero Ramos recibió un fuerte pelotazo en la parte posterior del cuello, sufriendo una grave lesión.

Una vez recobrado el conocimiento, el pelotari Ramos fué sustituído por otro, reanudándose el partido.

PROPOSITOS FUTUROS

BARCELONA. — El periódico "La Razón" publica un artículo del presidente del Consejo, que dice:

"Los más exaltados defensores del derecho político y de la ortodoxia constitucional son, en estos momentos presentes, los representantes de las organizaciones que dieron al traste con las máximas jurídicas que vivirían robustas si ellos no las hubieran desacreditado públicamente.

La Dictadura no ha de restablecer su estado legal; de establecerlo habló cuando este fué su propósito, aunque no conste de modo oficial y haya abandonado todo. Parece indicarlo proclamar por plebiscito una Constitución y unas leyes complementarias, y con arreglo a ello Cortes en una Cámara única.

Tal resolución era la más breve y radical.

Al país, ni ésta ni otra de carácter político le importa un rábano, pues como sabe que con unas leyes o con otras si el Gobierno es malo, mal le irá, y si es bueno, las necesitará, ya que para gobernar bien y para que no les arrolle el hampa, la chusma y el vocerío se necesitan legislaciones eficaces contra ese núcleo de los que alborotan como energúmenos e impresiona a los pusilánimes.

RETRASO DE TRENES

BARCELONA. — La lluvia es intensa en la capital y en la región.

A consecuencia del régimen de lluvias se ha producido un desprendimiento de tierras que ha originado retrasos importantes a los trenes procedentes de Francia.

ESTA TARDE
se estrena en Parisiana la inocentada de los estudiantes
La científica inusión o un concurso en Galvestón
donde se descubre el gran secreto, la oculta martingala de la Universidad de Zaragoza,
¡AY, QUE ME TRONCHO!
¡AY, PONEDME UN PARCHE, QUE ME DESHINCHO!
No sea usted roñoso y vaya a ver la mejor obra que ha visado la censura en el bienio 1929-30.
Las niñas bonitas no pagan dinero, (Lo paga el novio).
—Y ¿a qué hora comienza ese juergazo?
—A las seis en punto.

ACADEMIA CENTRAL DE CORTE Y CONFECCION
Inventora Pilar Ferrer
Profesora doña Antonia Clemente
En esta acreditada Academia, en donde se da la enseñanza más completa por la exactitud del corte y esmerada confección, toda alumna puede cortar y confeccionar desde el primer día, imponiéndose en la montura de toda clase de prendas y adquiriendo gusto en adornarlas.

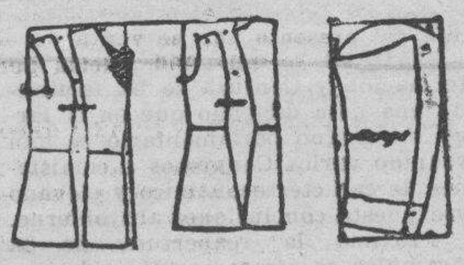

SAN MIGUEL, número 14, tercero
Clases para obreras, de 6 a 8 tarde. Particulares especiales para el estudio de profesoras en este arte

¿Sufre V. del estómago e intestinos? ¿Sí?
Entonces no ha probado
LOS POLVOS ESTOMACALES del JESUITA
Pruébelos; y su agradecimiento a este preparado será eterno, porque le devolverá el bienestar y la alegría.
NUNCA PERJUDICA
Venta: en farmacias

Señora, en la edad CRITICA
Cuando se acerca esa crisis que lleva a la mujer a una nueva etapa de su vida, el sistema nervioso se debilita, el organismo se agota y la más ligera enfermedad puede aniquilarla. En esta peligrosa época precisa tomar un verdadero tónico. Tal es el Jarabe de Fellows, preparación científica que muchos médicos eminentes en el mundo entero recomiendan y recetan desde hace más de medio siglo.
Tómelo, señora, y no tema la crisis.
Tome JARABE de FELLOWS

M.E.C.D. 2016

INFORMACIONES DEL EXTRANJERO

Las últimas noticias afirman que el atentado contra la delegación italiana debía cometerlo un famoso bandido americano contratado

El pago de indemnizaciones de guerra por Alemania

LOS ACUERDOS SOBRE LOS PAGOS A AMERICA

BERLIN. — Ha sido determinado el acuerdo sobre el pago de las reparaciones de Alemania a los Estados Unidos.

En virtud de este Alemania pagará:

1.° Anualidades de 40.800.000 marcos, desde 1930 a 1981, en concepto de indemnización por daños de guerra.

2.° Anualidades variables de marcos 16.400.000 a 37.800.000 desde 1930 a 1966, en concepto de reembolso por gastos de ocupación.

Estas cantidades serán pagaderas en dos fechas cada año: 31 de marzo y 30 de septiembre. Alemania pagará en obligaciones del Imperio y, caso de no poder hacerlo, se podrá prorrogar su pago hasta dos años y medio, previo pago de un 5 por 100 por las cantidades correspondientes a indemnización por daños de guerra, y de un 3 y cinco octavos por ciento por las cantidades que tenga que pagar Alemania como reembolso a los gastos de ocupación. Será preciso pedir la prórroga, si llega el caso, con noventa días de anticipación.

LAS SESIONES EN LA CAMARA AMERICANA

LONDRES.—Telegrafían de Washington que las reuniones de la Cámara de representantes, comenzadas esta mañana, durarán seis meses. Dicen que en la discusión de los debates influirá mucho el asunto de las elecciones. En la reunión que la Cámara celebre el día 11 se renovará un tercio del Senado. En la reunión de hoy se trató del asunto de las tarifas y prohibiciones.

EL FRACASADO COMPLOT ANTIFASCISTA

ZURICH. —La "Gaceta de Zurich" reproduce los comentarios de la Prensa italiana con motivo del complot frustrado contra la Delegación italiana en la Conferencia de Ginebra. La opinión suiza acoge con sorpresa estas manifestaciones, que están dando lugar a sabrosos comentarios.

EL MOVIMIENTO HINDU

LONDRES. — Dicen de Bombay que a pesar de la invitación del Comité panhindú a los miembros de las Cámaras legisladoras, no todos abandonaron sus cargos.

¿FUE ESE QUIEN LO PREPARABA?

LONDRES. — Dicen de Ginebra que el atentado preparado contra la Delegación italiana lo debía perpretar un bandolero de Chicago, al que se había contratado por 400 libras esterlinas.

La policía dice que se había encar- Nueva York en eeb-etaoinetaointar gado a una persona residente en Nueva York el envío de pistolas automáticas, sistema ametralladora, con las que había de realizarse el atentado, y que los detenidos habían amenazado al subsecretario de la Sociedad de Naciones. Los antifascistas residentes en Ginebra son objeto de una estrecha vigilancia.

JUICIOS POR DIVORCIO

LONDRES.—En el primer trimestre del presente año se verán en el Palacio de Justicia 900 juicios por divorcio.

UNA REVOLUCION A PLAZO FIJO

ATENAS. — Debido al estado anárquico de Albania, dicen que se va a producir un levantamiento general de jefes de tribus, que no están conformes con la política del rey Zaglú.

LOS ECOS DE LA CONFERENCIA NAVAL EN JAPON

LONDRES. — Dicen de Tokío que está produciendo gran inquietud la Conferencia naval de Londres y particularmente el asunto de la concesión al Japón del 70 por 100 que solicita para la construcción de cruceros. Se comenta favorablemente la reciente conferencia de Hoover y MacDonald y su propósito de que la Conferencia naval reduzca a la mitad el límite máximo autorizado por la Conferencia de Washington, así como la reducción del número de pulgadas, que sería de 16 a 12, lo que supondría una gran economía en los presupuestos de todas las potencias.

LA CONFERENCIA DE LA HAYA

LA HAYA. — El domingo por la mañana se entrevistaron los señores Tardieu, Briand, Curtius y Wills. La entrevista versó sobre los problemas a discutir en la próxima reunión de técnicos de Tesorería y fecha de pago de Alemania al Banco Internacional.

ACERCA DE LA CONFERENCIA NAVAL

LONDRES. — El señor Thaon ha hecho unas manifestaciones sobre la próxima Conferencia naval. Dice que Italia no quiere la marina de guerra como fuerza ofensiva, sino como fuerza defensiva para el caso de un posible bloqueo. Resumiendo, que la fuerza naval es indispensable a Italia para defender su propia existencia.

Expone su opinión sobre los futuros combates marítimos, que dice se limitarán a una serie de escaramuzas encaminadas a la destrucción de los convoyes marítimos con provisiones alimenticias para el enemigo.

UN NUEVO CARDENAL EN NOTRE DAME

PARIS. —En la Basílica de Nuestra Señora de París, y con gran solemnidad, se celebró la presentación del nuevo cardenal monseñor Verdier, arzobispo de París. El acto, que resultó brillantísimo, terminó con una gran procesión por el interior de la Basílica.

ACCIDENTE DE AVIACION

MELBOURNE. — El señor Huhug Grossvenr, ayudante del gobernador del Sur de Australia, ha resultado muerto a consecuencia de un accidente de hidroplano, ocurrido en la bahía de Poitchk.

Cuando el aparato se encontraba a 120 metros de altura, entró en barrena y cayó al mar. Seis aviones, que salieron en su busca no han encontrado rastro del aparato ni de sus tripulantes.

El señor Grossvenr pensaba realizar un "raid" de Australia a Inglaterra en diez días.

LOS PUGILES ESPAÑOLES EN AMERICA

NUEVA YORK. — Ante 25.000 espectadores se ha celebrado un combate de boxeo entre Joe Gass y el español Martín Oroz, que resultó vencido por puntos.

El púgil español cayó a tierra durante los rounds cuarto y séptimo.

A LA CONFERENCIA NAVAL

WASHINGTON.—A la Conferencia naval de Londres van 16 mujeres, entre ellas Isabel Morrow, hija del embajador americano en Méjico y cuñada de Lindbergh.

El señor Stimnson presidirá las reuniones masculinas y la señorita Morrow las femeninas.

ANTE LA BODA DEL PRINCIPE DE PIAMONTE

ROMA. — Continúan los preparativos para la boda del príncipe heredero.

La población presenta un aspecto animadísimo, luciendo todos los edificios artísticas iluminaciones y las banderas de Italia y Bélgica.

La estación por donde llegaron los soberanos belgas y sus augustos hijos estaba alfombrada con profusión de flores.

Anoche se hicieron las pruebas del alumbrado de la Ciudad Vaticana, cuyos artísticos y grandiosos monumentos serán enfocados por potente reflectores.

Han terminado ya las obras de pavimentación de la iglesia de San Pedro.

PERSONALIDADES QUE REPRESENTARAN A SU RESPECTIVA NACION EN LA BODA DE LOS PRINCIPES

ROMA. — Ayer y hoy han llegado a esta ciudad y son huéspedes de la corte italiana, además de la familia real belga, el rey de Bulgaria, la gran duquesa de Luxemburgo; ;el duque de York, de Inglaterra; el infante don Fernando de Baviera y Borbón, de España; el príncipe de Mónaco; el príncipe Danilo, de Montenegro; el exrey de Portugal, don Manuel, con su esposa; el príncipe y la princesa de Yugoeslavia; los príncipes de Grecia, los príncipes de Borbón y de Parma; el archiduque y la archiduquesa de Austria; el conde de París, los príncipes de Baviera, la princesa de Battenberg y varios príncipes de la Casa de Austria, todos ellos con sus respectivos séquitos.

COMO EFECTUO EL VIAJE LA FAMILIA REAL BELGA

ROMA. — Esta mañana llegó el tren conduciendo a los reyes de los belgas y sus hijos, que ocupaban cuatro vagones del citado tren.

Han hecho el viaje por Basilea, Lucerna y Chiazo.

La mayor parte del viaje lo ha hecho reunida toda la familia real, en el departamento de los soberanos.

EL ASPECTO QUE OFRECIA LA ESTACION ANTES DE LA LLEGADA DEL TREN REGIO

Desde mucho antes de la llegada del tren la estación estaba ocupada totalmente.

LLEGADA DE LA FAMILIA REAL BELGA

ROMA. — La llegada del tren regio fué acogida con atronadoras muestras de entusiasmo por parte de la muchedumbre, desbordándose las aclamaciones dirigidas a la princesa María José, futura del príncipe de Piamonte.

ROBAN UN AUTOMOVIL Y AL HUIR CHOCAN CON OTRO, RESULTANDO CINCO PERSONAS HERIDAS

LYON. — Dos individuos llamados Andrés Kade y Pedro Trillar robaron un automóvil, emprendiendo veloz carrera por el muelle.

Como iban en completo estado de embriaguez chocaron con otro coche, quedando ambos vehículos completamente heridas las tres personas que

De la colisión resultaron gravemente heridas las tres personas que iban en el coche abordado, y los causantes del accidente.

EL PUEBLO ITALIANO ACLAMA CON FRENETICO ENTUSIASMO A LOS REYES Y PRINCIPES DE AMBAS NACIONES

ROMA. — El pueblo italiano cubría por completo el trayecto comprendido entre la estación y el palacio, vitoreando frenéticamente a la regia comitiva.

UNA EXTRAÑA AVENTURA GALANTE EN LA QUE MUEREN LOS PROTAGONISTAS

TOLON. — Un famoso negociante de pieles llamado Max Baril había llegado a esta capital con objeto de pasar el día probando un automóvil que acababa de adquirir. Casualmente halló a una joven amiga suya, con quien había trabado conocimiento cuando ambos cursaban la carrera de Derecho.

Acordaron comer en un hotel y pasar la noche juntos.

Ambos adquirieron una fuerte dosis de estupefacientes que les proporcionó una camarera, presentándoles a un traficante de estas drogas.

Parece que estos jóvenes no habían hecho todavía uso de tóxicos y tomaron una fuerte dosis de heroina.

En las primeras horas de la mañana la servidumbre oyó débiles lamentos y la puerta del cuarto fué violentada.

Al entrar hallaron sobre el lecho el cadáver de Max y agonizante a su joven compañera, que murió en el Hospital.

Ha sido detenida la camarera por cuyo intermedio adquirieron la droga.

ULTIMA HORA

En la estación de Santa Cruz de Mudela chocan un exprés y un mercancías, resultando muerto un jefe de comedor y varios heridos

Ha sido capturada una banda de ladrones de trenes

UN TREN SE PRECIPITA SOBRE UN MERCANCIAS, POR UNA EQUIVOCACION EN LAS AGUJAS

ALCAZAR DE SAN JUAN. — Esta madrugada el interventor del Estado comunica haber ocurrido un accidente ferroviario a la salida de la estación de Santa Cruz de Mudela. Se trataba de un choque de trenes entre el expreso Sevilla-Barcelona, con paso por Valencia, núm. 409, y el mercancías núm. 1.046, remolcado por dos máquinas.

El choque fué violentísimo. Las máquinas quedaron empotradas y descarriladas, y el furgón, que era también coche-correo y el restaurant, había quedado convertido en un montón de hierros y maderas.

El accidente ocurrió en la estación de Santa Cruz de Mudela, cuando el mercancías se hallaba detenido para dar paso al expreso.

Por una falsa maniobra en las agujas el expreso se precipitó a gran velocidad sobre el mercancías.

Los viajeros, llenos de pánico, se arrojaron por las ventanillas.

Momentos después, cuando reaccionaron, todos se prestaron a atender a los heridos, cuyos lamentos se escuchaban desde diversas partes del tren.

Las víctimas son: el jefe del restaurant, Angel Veda. Heridos graves fueron asistidos el cocinero Lorenzo Latorre, el conductor del tren Manuel Barrachana. Con lesiones de importancia resultaron el maquinista del mercancías Francisco Victoria; el fogonero Castor Merino y los mozos Manuel Ríos, Bernardino Gay, Aquilino Garebajo, Manuel Santos y otro apellidado Maregán.

Resultaron heridos leves los viajeros del expreso Antonio Calixto y otro de origen musulmán.

Los tres empleados de correos sufrieron daños y fueron sustituídos por empleados de Santa Cruz de Mudela, que se hicieron cargo de las expediciones.

Al lugar del accidente llegaron rápidamente brigadas de obreros para dejar expedita la vía, ya que algún tiempo después tenía que pasar el tren real, como lo hizo normalmente.

Se cree que la vía quedará totalmente expedita de tres y media a cuatro de la madrugada.

LOS LADRONES DE TRENES

MADRID. — La brigada de ferrocarriles venía trabajando, desde hace algún tiempo, para capturar a una banda de ladrones de trenes que operaba entre las estaciones de Cienpozuelos y Aranjuez.

La policía averiguó que unos individuos se reunían en una taberna de la calle del Amparo y en otros establecimientos de las barriadas de Vallecas y Tetuán.

Hace quince días logró saber que los ladrones desprecintaban los vagones y arrojaban las mercancías de todo género a la vía, desde donde eran recogidas por otros sujetos y transportadas en automóvil a Madrid.

Los agentes lograron detener a Juan José Jerón "El Chinorri"; Enrique Noriega "El Peque", Cristóbal Rubio "El Cristóbal" y a su amante Luisa Cantalapiedra.

Las mercancías las escondían en una cueva de la calle de Riego, y luego las vendían a un frutero llamado Manuel Moreno, para venderlas a su vez. También éste ha sido detenido en su tienda de la calle de Larra.

"CLASICO", HERIDO

LIMA. — En la corrida de toros celebrada ayer resultó herido con una grave cornada en el escroto el diestro alcoyano "Clásico".

UN OBRERO SUFRE UN ATAQUE DE LOCURA Y POR DEFENDERSE DE EL LO MATAN A TIROS

CEUTA. — Un obrero empleado en las obras que se realizan en el zoco El Jemis sufrió un ataque de locura y con una herramienta intentó agredir a sus compañeros.

Estos se refugiaron en una caseta que les servía de abrigo y depósito de herramientas, encerrándose por dentro.

El loco, furioso, golpeó la puerta con ánimo de derribarla y entonces el capataz, atemorizado, hizo un disparo al aire.

La detonación exasperó más al demente, que insistiendo en sus esfuerzos, arrojó la puerta al suelo. Dentro del recinto los obreros retrocedieron y el loco se dirigió al capataz Esteban Castellot, con ánimo de agredirle.

Este sacó una pistola y disparó sobre él, causándole la muerte.

La imagen que la Real Asociación de la Medalla Milagrosa sorteaba entre sus asociados ha correspondido al número 4.480.

El poseedor de dicho número puede pasar a recogerla a casa de la tesorera, Pabostría, 4, 1.° izquierda.

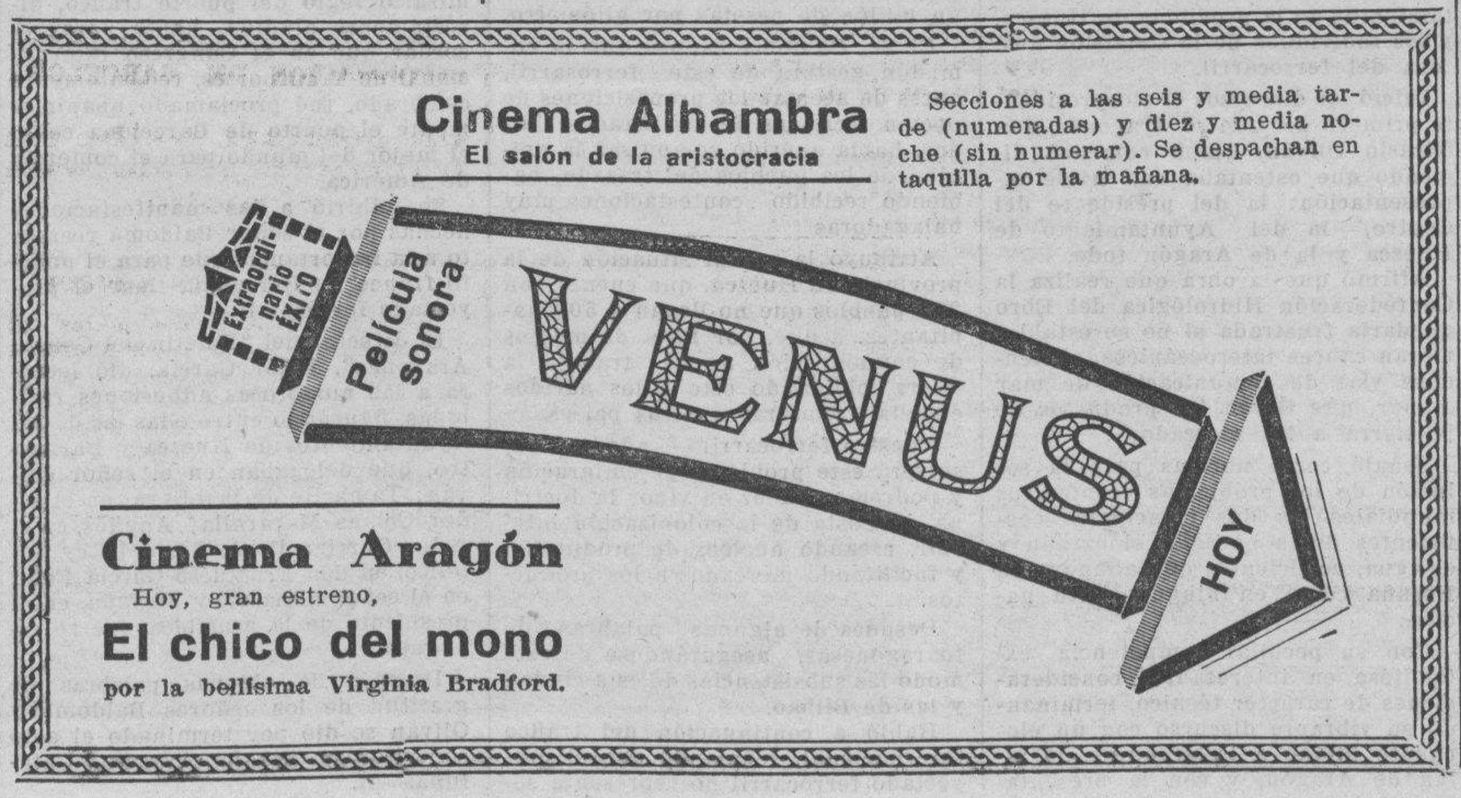

M.E.C.D. 2016

FIESTAS Y VELADAS

EN FUENCLARA

En el Salón Fuenclara, y dedicada a los socios del Círculo Católico de Obreros, se celebró el domingo pasado una velada teatral, que fué del agrado del público.

El Cuadro Artístico "Cervantes", bajo la dirección del excelente aficionado don Angel Méndez, puso en escena el juguete cómico de don Joaquín Abati titulado "Entre doctores", logrando una irreprochable interpretación.

Fueron muy celebrados en sus respectivos papeles las señoritas Sonsona y Pastor y los señores Pueyo y Martínez Salillas. Completaron perfectamente la labor los señores Méndez y Montón.

Seguidamente reapareció la pareja de clowns "Blanco y Valerini". El éxito de este dúo fué grande, y subrayado con abundantes ovaciones con que el público premió sus *gansadas* durante tres cuartos de hora. Seguidamente procedióse al sorteo de abundantes juguetes entre los concurrentes al acto.

Y para digno final de esta velada interesante, la Rondalla Aragonesa, dirigida por el maestro Demetrio Mormeneo, interpretó magníficamente varias obras selectas de su repertorio, finalizando con la Jota aragonesa, que primero fué cantada por los aficionados del Centro señorita Pastor y señorita Soria y Roque. Hubo abundantísimos aplausos para todos, pero éstos llegaron a su máximo cuando apareció en escena la excelente cantadora Felisa Galé y con su estilo clásico, seguro y agradable, cantó varias coplas. Acto seguido los hermanitos Zapata, esos pequeños "ases" de la Jota, deleitaron al público con nuestro baile regional, y se levantaron las más cálidas palmas en obsequio a su excelente labor.

En resumen: Una velada agradable en grado sumo, y un triunfo para cuantos en ella tomaron parte. Ni que decir tiene que el público, que llenaba la sala, salió satisfechísimo.

NOTAS LERIDANAS

LA FEDERACION DE INDUSTRIALES PANADEROS.

Ha quedado constituída la Federación de industriales panaderos de la provincia de Lérida.

Asistieron al acto de constitución, representantes de la Federación Nacional, de la de Barcelona y de los gremios de Sabadell, Igualada, Berga y Manresa, además de los de los partidos de esta provincia.

Después de algunos discursos, se leyeron los Estatutos, que fueron aprobados.

Se leyeron también los Estatutos de la Sección de Socorros Mutuos, para fallecimiento, a la que se da vida simultáneamente.

Los asistentes al acto de la constitución se reunieron en fraternal banquete.

UNA ADHESION

En la sesión celebrada por la Comisión municipal permanente, aprobóse un dictamen haciendo suyo el informe emitido por la Cámara de Comercio e Industria de la provincia sobre los deseos de Tarragona de establecer un puerto franco.

La Comisión acordó agradecer a la Cámara el informe emitido, que es una adhesión a los deseos de la ciudad mediterránea.

UN ALBERGUE PARA POBRES

A propuesta del alcalde, señor Pujol Cercós, la Comisión municipal permanente acordó establecer un albergue para pobres transeúntes en condiciones de decoro apropiadas, para que desaparezca el actual.

Se dió un amplio voto de confianza al mismo alcalde, para que estudie el asunto proponiendo solución pronta.

Almorranas, Varices, Ulceras

Curación radical, sin operación ni dolor. — Procedimiento propio y único sin esclerosis

Consultorio Jaime Ledesma Navarro

Especialista del Hospital Victoria Eugenia

Enfermedades de la Piel, Venéreo y Sífilis.—Consulta, de 11 a 1

Alfonso I, 16, entresuelo - ZARAGOZA

Lejía VENIA

HEROISMO, 39--ZARAGOZA

En el teatro Goya, de Barcelona, se celebra un importante acto pro ferrocarril Barcelona-Bilbao por Tamarite-Barbastro-Huesca y Sos

Conferencia en el teatro Goya sobre el tema "La redención de las comarcas Aragonesas por el ferrocarril Barcelona - Bilbao", del iniciador don Juan Baldomá Alós. (Foto Merletti)

(De nuestro redactor especial, señor Bono)

Barcelona, 5.—Se ha celebrado en el elegante teatro Goya un importantísimo acto, organizado por la Comisión gestora del ferrocarril Barcelona-Bilbao, a fin de que el iniciador del proyecto, don Juan Baldomá Alós, pudiera dar cuenta de los beneficios que la construcción de este ferrocarril habrá de reportar a las comarcas aragonesas, y muy especialmente a las de la provincia de Huesca.

Al acto asistió numeroso y distinguido público, que llenaba todas las localidades de la planta baja del teatro del Centro Aragonés.

En los palcos-plateas había muchas señoras, figurando entre ellas la archiduquesa de Austria y sus bellas hijas.

En el escenario se había colocado un gran mapa con el trazado de la línea proyectada y los de la de Bilbao a Barcelona por Caspe y por Lérida.

Ocupó la presidencia el archiduque de Austria, don Leopoldo Salvador de Hapsburgo, a quien acompañaban el general de Ingenieros, don Félix Angoso Palmir, con su ayudante, el capitán don César Jimeno, en representación del capitán general; el delegado de transportes, señor González, en la del gobernador civil; el concejal don Antonio de Ballabriga, aragonés, en la del alcalde; el comisario regio del puerto franco, señor Alvarez de la Campa; don Francisco Montalvo, en representación de la Sociedad de Estudios Económicos; don Hilario Oliván, por el Centro Aragonés; don Julio Calvo Alfaro, por la Unión Aragonesista; don Luis Espeleta, por el Centro Obrero Aragonés; el señor Comás Macarulla, por varios Ayuntamientos de la provincia de Huesca, y los individuos de la Comisión gestora del ferrocarril.

Inició los discursos el vicepresidente primero del Centro Aragonés, don Nicasio Oliván, quien comenzó diciendo que ostentaba una triple representación: la del presidente del Centro, la del Ayuntamiento de Huesca y la de Aragón todo.

Afirmó que la obra que realiza la Confederación Hidrológica del Ebro quedaría frustrada si no se establecieran cauces interoceánicos, abriéndose vías de comunicación de mar a mar, que lleven los productos de la tierra a los mercados.

Señaló como normas para la solución de los problemas económicos mundiales los dos principales coeficientes de la energía, el carbón y el agua, coeficientes que abundan en España como en ninguna otra nación.

Con su peculiar competencia, extendióse en interesantes consideraciones de carácter técnico, terminando su vibrante discurso con un elocuente himno a la grandeza de alma de Aragón, y con la presentación de algunas personalidades que ocupaban la presidencia, cuya representación analizó detenidamente.

El señor Baldomá, en tono familiar, para conseguir la mayor comprensión de lo llque se proponía decir, dió principio a su conferencia, que había de versar sobre el tema "La redención de las comarcas aragonesas por el ferrocarril Zaragoza-Bilbao".

La primera parte del trabajo versó sobre la trayectoria del ferrocarril, que será Barcelona, Igualada, Coloma, Balaguer, Tamarite, Barbastro, Huesca, Ayerbe, Sos del Rey Católico, Sangüesa, Pamplona, Vergara, Durango y Bilbao, con un recorrido de 535 kilómetros por 687 que tiene actualmente por Caspe y 710 por Lérida. Esta línea tendrá 72 estaciones y varios apeaderos y se empleará en ella la tracción eléctrica, en vía de ancho normal español, a fin de que a ella puedan afluir todas las líneas que encuentre a su paso.

Por su gran longitud, será preciso dividir la línea en dos secciones para la fuerza motriz, que dispondrá de una central hidráulica en su sección de Barcelona y de otra térmica en la de Bilbao, con unos 30.000 caballos de fuerza.

La potencia establecida será de 100 kilómetros de velocidad por hora para los expresos y trenes de pescado, lo que permitirá trasladarse a Barcelona desde Huesca en dos horas y media y desde Bilbao en cinco horas, ya que por disponerse de vía doble no pararán los rápidos y expresos más que en contadas estaciones .

Para construir esta línea se necesita el siguiente capital, en números redondos: centrales, 107 millones; línea, 367; locomotoras y coches, 104; total, 568 millones de pesetas, lo que da un promedio de un millón de pesetas por kilómetro.

El Sr. Baldomá expuso que la comisión gestora de este ferrosarril, antes de aceptar las proposiciones de opción recibidas de los Estados Unidos, había querido compulsar la opinión de los pueblos del trazado, habiendo recibido contestaciones muy halagadoras

Atribuyó la actual situación de la provincia de Huesca, que cuenta con 230 pueblos que no llegan a 500 habitantes, a que, por falta de medios de comunicación no se trabaja la tierra, obligando esto a los nacidos en ella a emigrar a otros países.

Nuestro ferrocarril — añadió—resolverá este problema de emigración y podremos poner en vigor la doctrina de Costa de la colonización interior, creando núcleos de producción y facilitando mercados a los productos.

Después de algunas palabras de toaragonesas, asegurándose de este modo las subsistencias de esta ciudad y las de Bilbao.

Habló a continuación del tráfico internacional, señalando que el proyectado ferrocarril no representa solamente la unión del Cantábrico con el Mediterráneo, sino la de Oriente con el Norte de Europa, con un ahorro de varios días de navegación.

Relacionándolo con este aspecto de la cuestión, señaló el señor Baldomá que el ferrocarril Barcelona-Bilbao será el factor más esencial para que el puerto franco barcelonés pueda tener vida próspera y floreciente.

Estudió el problema estratégico del ferrocarril y recordó que el archiduque Leopoldo Salvador de Apbsburg que presidía, le había asegurado que en la guerra europea no existió ningún ferrocarril que tan admirablemente pueda cumplir el fin militar como el que se proyecta .

En párrafo de alto patriotismo mostró su más entusiasta optimismo para el porvenir de España si este ferrocarril se construye, y terminó afirmando que si los aragoneses del tiempo de Sertorio supieron plantar cara a Roma, los de ahora procurarán imitarles en cuanto guarde relación con el desenvolvimiento de las iniciativas nacionales.

Acallados los aplausos con que fué saludado el final de la conferencia, pronunció breves frases de gratitud el señor Oliván, y a continuación el Sr. González Sesé, delegado del gobernador civil, felicitó al señor Baldomá por su hermosa iniciativa, si bien discrepó del optimismo de éste respecto de la escasa duración del viaje de Barcelona a Bilbao, pues no se puede creer que pueda hacerse en cinco horas, como se había dicho. Entendió, sin embargo, que el proyecto, de realizarse, rendiría grandes beneficios al país.

El concejal señor Ballabriga, en representación del alcalde, ofreció el concurso de la corporación municipal de Barcelona

El señor Alvarez de la Campa, comisario regio del puerto franco, directamente aludido, habló para recordar que en el Congreso internacional de Transportes, recientemente celebrado, fué proclamado unánimemente el puerto de Barcelona como el mejor del mundo para el comercio de América.

Se adhirió a las manifestaciones hechas por el señor Baldomá respecto a la importancia que para el puerto franco de Barcelona tiene el proyectado ferrocarril.

El director del "Boletín del Centro Aragonés", señor García, dió lectura a las numerosas adhesiones recibidas, figurando entre ellas las de los Ayuntamientos de Huesca y Barbastro, que delegaban en el señor Oliván; Tamarite de la Litera, en el señor Comas Macarulla; Angüés, en el señor Garriga Poul; Sos del Rey Católico, en don Fructuoso García Fonz, en el señor Almazor, y Farfaña, en el presidente de la asamblea que se celebraba.

Después de algunas palabras de gratitud de los señores Baldomá y Oliván se dió por terminado el acto con vítores a España, Aragón y Cataluña.—**B.**

DESDE CALATAYUD

LAS "COSAS" DEL ALCANTARILLADO. — Es algo serio y vergonzoso lo que está sucediendo en las obras de construcción del nuevo alcantarillado. Conste que no nos referimos a la parte técnica de las mismas; líbrenos Dios de escribir de lo que no está a nuestro alcance; eso se queda para los contumaces criticones y para los desocupados, que en algo han de pasar el rato.

De lo que aquí coy a ocuparme es de otro aspecto, quizá tan importante o más que el técnico: la seguridad personal de los ciudadanos.

La providencia vela por nosotros y hace que el número de accidentes sea mucho menor del que la facilidad para que ocurran hace esperar.

Abren zanjas de mayor o menor profundidad; no colocan, o, si lo hacen, en cantidad ridícula, por lo exigua, tablones que sirvan de puente para pasar de un lado a otro de la calle; los escombros los depositan dónde y como les ocurre; si obstruyen casi por completo una calle, la de Gotor, por ejemplo, es igual.

De todo ello resulta un conflicto poder entrar y salir el vecindario en sus domcilios. ¡Hay que ver la calle de San Miguel en la actualidad! El estratega más acreditado fracasaría si le encargaran de resolver esta dificultad de circulación, sin peligro para el físico individual.

El domingo, sin ir más lejos, una anciana fué víctima de estas deficiencias; el alumbrado "espléndido"—¿cuándo vamos a ver claro?—y el seguro y amplio paso-puente fueron causa de que cayera a una zanja, aunque creemos que, por fortuna, sin graves consecuencias.

En el vecindario se produjo el consiguiente alboroto: gritos de alarma, velas para alumbrar, vecinos que caritativamente extraen a la anciana de la zanja, censuras, etc.

Claro es que todo esto no implica para que la cosa siga igual y se produzcan, en el tiempo que falta, mayor o menor número de accidentes; pero... y si ocurre algo grave, ¿no habrá a quien pedirle responsabilidades?

Nosotros cumplimos nuestro deber llamando la atención de quien le incumba poner remedio a estas graves deficiencias, por el bien común y por la consideración que merecemos los vecinos.

Si la autoridad municipal o el contratista de las obras se dieran por la calle de San Miguel una vueltecita, seguramente coincidirían en nuestras censuras.

Con un poquito de buena voluntad y escaso dinero puede darse más seguridad al vecino para transitar por la vía pública. Creemos que no es pedir gollerías. — DEA.

Impresión financieralocal

NOTA DE LA SEMANA

¿Qué ha sucedido en el transcurso de año a año? Nada podemos decir. La situación sigue paralizada y, por lo tanto, con escasez de operaciones. Sin embargo algunas acciones pierden algunos puntos, pero no por eso indican flojedad.

El acciones Eléctricas Reunidas se cotizan tan sólo las nuevas al cambio de 345 pesetas por acción, perdiendo con este cambio 5 pesetas del cambio anterior, que fué el de 350 pesetas. Acciones de La Industrial Química se hacen a 70 por 100. Acciones de La Montañanesa a 170 por 100. Acciones Utrillas se tratan a 92 por 100. Las dos primeras pierden cinco enteros de su cambio anterior y ésta última un entero.

En cuanto a las obligaciones, se cotizan a 101,50, 101,75, 102,50 y cierran por fin a 101,75 las Obligaciones de La Industrial Química, cotizándose los bonos de esta Sociedad a 99,50 por 100. Las Escoriazas (Material Móvil), a 103 por 100. Tranvías, del 5 por 100 a 92 por 100. De Ayuntamiento de Zaragoza se tratan los de 1924 6 por 100 a 99 por 100, y los bonos de 1923 a 93 por 100, cotizándose también los bonos de Eléctricas Reunidas al cambio de 99 por 100.

TAXIS

para viajes y población, llame al teléfono **4050**

M.E.C.D. 2016

INFORMACION DEPORTIVA

La fatalidad hizo empatar al Iberia un partido que debió ganar siempre

Resultados obtenidos el domingo y el lunes.—Los subcampeones de Aragón viéronse obligados a suspender el encuentro con el Athlétic madrileño

EL CAMPEONATO NACIONAL DE LIGA

En la primera división el Madrid obtuvo su primer triunfo contendiendo con el Racing santanderino

Madrid. — En Chamartín jugaron el Racing, de Santander y el Real Madrid, que venció por seis a cero.

A los dos minutos, un pase de Rubio, que se ha corrido a la derecha, es rematado de espléndido cabezazo, por Galé, batiendo por vez primera a Rogelio. (El gol más bonito de la tarde).

A los cuatro minutos, corner, que saca Olaso demasiado abierto, es rematado por Prats, entrando el balón por el mismo ángulo de la meta santanderina. Un minuto después, y en una espléndida jugada de la línea media maldridista, va el balón a los pies de Sanmiguel, que burla a cuantos contrarios le salen al encuentro y de un tiro sesgadísimo marca el tercer gol. Termina el primer tiempo con tres a cero a favor del Madrid.

En el segundo tiempo y a los once minutos, Rubio se decide a jugar, y en "sprint" fantástico, librándose de innumerables zancadillas, marca, de tiro admirable, el cuarto gol.

A los quince minutos de juego, una admirable jugada de Galé da ocasión a que Rubio fusile el quinto gol.

Y faltando escasamente cinco minutos para terminar, una colada de Rubio da ocasión a que Mendaro le haga un descarado faut, que Vilalta castiga con penalty, y que Quesada, al tirarlo, logre el sexto y último gol.

Hay que destacar dos o tres jugadas de Rubio, en las que Rogelio se lució al detener los duros tiros del delantero centro internacional.

Un remate de Cominges en el primer tiempo, que se estrelló también en el larguero con Rogelio batido mereció ser tanto siquiera para premiar la gran actuación del interior derecha madridista.

Alineaciones:

Racing, de Santander: Rogelio; Pico, Mendaro; Hernández, Baragaño, Larrinosa; Torón, Loredo, Oscar, Larrinaga y Miguel.

Real Madrid: Vidal; Torregrosa, Quesada; Prats, Esparza, Peña; Sanmiguel, Cominges, Rubio, Galé y Olaso.

Barcelona. — En el campo de Las Corts, con mucho público, a pesar del mal tiempo, se celebró el partido entre el equipo propietario y el Athlétic cortesano, ganando el Barcelona, por cuatro a dos.

A las órdenes del guipuzcoano Steimborn formaron los equipos en la siguiente forma:

Barcelona.—Lloréns; Walter, Saura; Bosch, Guzmán, Pedrol; Piera, Sastre, Arocha, Bestit y Parera.

Athlétic. — Cabo; Conde, Olaso; Santos, Ordóñez, Arteaga; Lecube, Marín, Cuesta, Illera y Costa.

Los primeros momentos del partido son de dominio athlético, que juega con gran compenetración, lo que contrasta con la apatía catalana. A los quince minutos hay un centro de Costa, que Walter intenta interceptar, y el barcelonista tiene la desgracia de introducir el balón en su propia meta.

Reacciona luego el Barcelona y en los últimos minutos consigue el empate por medio de un chut imparable.

En la segunda parte el Barcelona juega mucho mejor que en la anterior y domina por completo. Al cuarto de hora, Piera centra y con la cabeza remata Sastre hacia las mallas. Cuando el balón va en esta dirección, le ayuda también con la cabeza, Bestit, consiguiendo así entre ambos el segundo gol catalán.

Inmediatamente, Piera, que viene realizando una gran actuación, hace una formidable jugada que finaliza con un potente chut de izquierda, que Cabo no alcanza a ver.

En una reacción athlética, Costa, desde lejos, de un tiro sobre la marcha a todo gas, consigue el segundo gol athlético, y cuando el partido está próximo a terminar, Bestit aprovecha una jugada incomprensible de la defensa athlética para conseguir el cuarto gol catalán.

Del equipo madrileño han actuado bien los medios, mal los delanteros y bien mal los defensas. Cabo actuó con acierto. En el Barcelona, el mejor fué Sastre, secundado por Piera y algún otro de la delantera. Los demás no estuvieron más que regular. Steimborn, bien.

—El match Europa-Español suspendióse porque el campo no estaba en las debidas condiciones.

San Sebastián. — El Arenas, en Atocha, logró empatar con la Real donostiarra.

El primer tiempo terminó con tres-dos favorable a los blanquiazules. Los goles fueron marcados por este orden: Echevarría, Ayestarán, Cholín, Gurruchaga y Amadeo.

En la continuación, donde la Real jugó sin el medio ala Amadeo, logró Gurruchaga empatar a tres, deshizo el empate Urresti y tornó a igualar la Real merced a un penalty lanzado por Ilundaín.

El arbitraje de Ledesma fué acertado y alineó así a los equipos:

Arenas: Zarraonandia; Llantada, Turrer; Laña, Urresti, Emery; Olano, Rivero, Gurruchaga, Menchaga y Evhevarría.

Real Sociedad: Eizaguirre; Ilundaín, Zaldúa; Amadeo, Marculeta, Trino; Kiriki, Ayestarán, Cholín, Belauste y Mariscal.

Bilbao. — El Athlétic venció a la Real de Irún por cinco a dos.

En el primer tiempo dominó más el Athlétic, por emplearse sus jugadores con gran codicia y buena concepción de juego. El mal estado del campo hizo que sus delanteros fallasen en momentos decisivos. El primer gol lo consiguieron los bilbaínos a los nueve minutos, por medio de Aguirrezabalaga II. Unamuno le dió un pase adelantado y Berges se lanzó a interceptarlo, pero no lo consiguió, haciéndose con la pelota Chirri, que batió Emery. Un minuto después el centro de ataque bilbaíno mandó la pelota a Lafuente, que la centró, y con la cabeza remató de nuevo Aguirrezabala, el segundo tanto.

A los diecisiete minutos, Aguirrezabala lanzó fuerte tiro, rechazando el balón Emery y recogiéndolo Unamuno, que consiguió así el tercer tanto.

Reaccionaron luego los irundarras y consiguieron sus dos goles. El primero, por medio de Carrasco. Avanzó Urtizberea, y al fallar la defensa vizcaína, recogió la pelota Carrasco; el otro gol lo consiguió Regueiro, finalizando una jugada iniciada por Urtizberea.

En el segundo tiempo, el dominio fué por completo de los bilbaínos, que consiguieron un cuarto gol a los 29 minutos por medio de Chirri, rematando un corner, y el quinto a los 35, por medio de Gorostiza, aprovechando un fallo de Alza.

El triunfo corresponde justamente al Athlétic, que dominó más, y casi por completo en la segunda parte. Sus elementos tuvieron mejor ligazón que los contrarios, y de haberse encontrado el terreno en otras condiciones, puede que el resultado les hubiese sido más favorable. En el Real Unión, los mejores fueron Regueiro, Urtizberea y Villaverde; y del Athlétic, Garizurieta, Unamuno, Aguirrezabala y Gorostiza. El arbitraje de Escartín tuvo muchos lunares.

La alineación de los equipos fué:

Athlétic de Bilbao: Blasco; Careaga, Castellanos; Garizurieta, Muguerza, Cañaños; Lafuente, Irargorri, Unamuno, Aguirrezabala y Garizurieta.

Real Unión: Emery; Alza, Berges; Villaverde, Gamborena, Maya; Carrasco, Regueiro, Urtizverea, René y Garmendía.

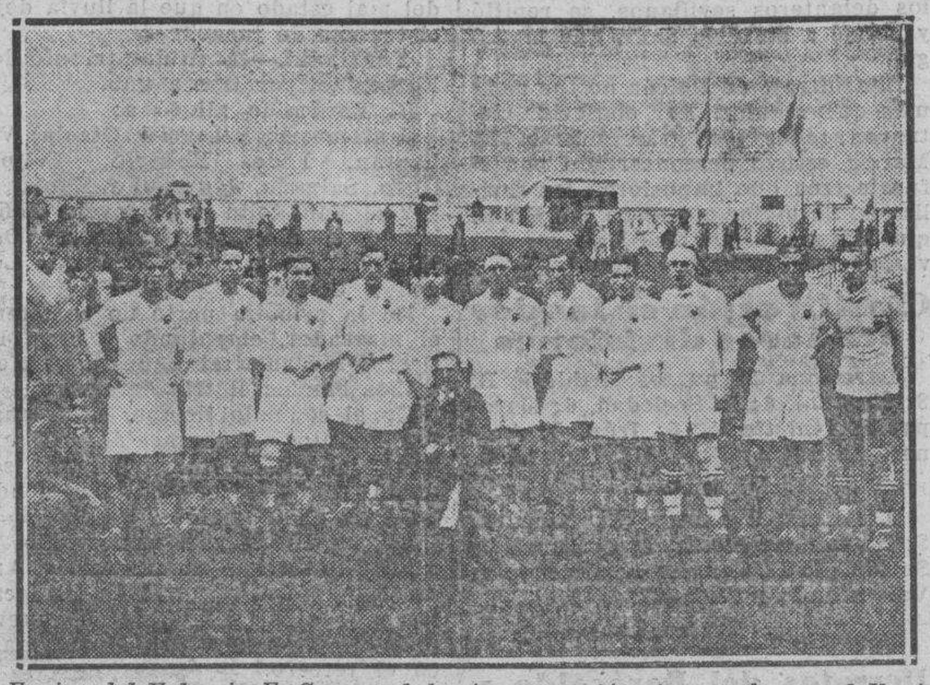

Equipo del Valencia F. C., que el domingo empató a tres goals con el Iberia
(Foto A. de la Barrera)

SEGUNDA DIVISIÓN

El Iberia, en Torrero, dió otro pasito atrás, empatando a tres con el Valencia

Llovió e hizo frío, pero la tarde fué realmente magnífica para los que no tragan al Iberia ni aunque se lo sirvan con agua azucarada.

Un balón disputado por Melenchón y el pequeño Zorrozúa.

Y es que los campeones de Aragón empataron un partido que tenían muy bien ganado hasta veinte o quince minutos antes de que Arribas señalase el final del encuentro.

Mientras que las manecillas de nuestro reloj se iban aproximando a ese tiempo, el Iberia, que había empezado a desenvolverse con alguna torpeza, debido a lo resbaladizo del terreno, era el dueño absoluto de la situación.

Todas sus líneas carburaban ya lo preciso para que el tres-uno ostentado por el marcador sufriese el aumento de que eran merecedores los gualdinegros por la superioridad del juego desplegado. Seguro el trío defensivo, inagotable la línea medular, en donde el pequeño Salas rayaba a envidiable altura, y muy decidida la vanguardia, animada insistentemente por los hermanos Zorrozúa, todo hacía prever una "debacle" para el Valencia, cuyos delanteros, a excepción de algún destello de Sánchez y Picolín, venían desperdiciando cuanto juego les era servido.

Mas he aquí que Epelde, en uno de los cuatro o cinco avances bien hilvanados por los adelantes blancos, cede "corner". Este es sacado por Sánchez, y Picolín bate a Jaumandréu. Faltan unos doce minutos para que la lucha termine. El Iberia se emplea a fondo con objeto de adquirir la ventaja que necesita, a fin de dejar satisfecho su amor propio, mientras que Pedret, Pasarín, Melenchón, éste sobre todo, y los medios valencianistas, se baten con bravura.

Y ahora viene lo imprevisto: el hachazo de la fatalidad, que impide a los gualdinegros saborear una victoria que merecían como nunca. Molina dispara desde lejos y el balón va a Sánchez, que avanza veloz hacia Jaumandréu. El meta ibérico se arroja a la pelota con mil pares de riñones, pero el cuero en cuestión queda suelto y a los pies del mencionado Sánchez, que tira a puerta libre y empata a tres, dentro del contento consiguiente de sus compañeros... y de alguno más.

Luego... Una enorme presión del Iberia, que no da resultado porque cia se defiende igual que un gato tripa arriba.

* * *

En la primera parte sólo se marcó un gol, merced a un tiro imponente de Perico Zorrozúa.

Y poco después de iniciada la continuación, Zorrozúa el mayor ayudó a entrar un zambombazo sesgado de Paco Epelde; Vilanova remató a las mallas un pase de Picolín; Zorrozúa hizo lo propio con un centro de Epelde, quedándose Pedret asustado por la rapidez con que se llevó a cabo la bella jugada, y, más tarde, llegaron los referidos tantos del Valencia.

* * *

Arribas, que arbitró discretamente nada más, alineó así a los bandos contendientes:

Iberia.— Jaumandréu; Sauca, Sorribas; Epelde, Cávia, Salas; Ruiz, Tomasín, Zorrozúa, Perico y Paco.

Valencia.—Pedret; Melenchón; Pasarín; Salvador, Molina, Ricarte; Rino, Picolín, Vilanova, Costa y Sánchez.—**PEPE MOROS.**

* * *

Oviedo. — Con el campo de Teatonos en mal estado, por la lluvia caída en los últimos días, se celebró el partido entre el equipo propietario y el Deportivo Alavés, que finalizó con la victoria de los forasteros, por un tanto a ninguno.

A las órdenes del cántabro Quintana se alinearon los equipos:

Oviedo: Benjamín; Caliche, Trucha; Justo, Abdón, Avilesu; Barril, Caramelero, Urrutia, Polon y Fernández.

Alavés: Beristain; Ciriaco, Quincoces; Rey, Urquidi, ,Miranda; Crespo, Calero, Olivares, Albéniz e Ibarrarán.

El primer tiempo fué de aplastante dominio del equipo de casa, y a pesar de que la defensa forastera no actuó con gran precisión, especialmente Quincoces, que tuvo fallos clarísimos, no consiguieron marcar ningún tanto. Continuamente los aficionados locales veían batida la meta contraria, pero unas veces por desgracia en el tiro, otras por buenas paradas de Beristain, y las más por actuar los largueros de providencia, el caso es que se llegó al final sin que el marcador hubiese recogido ningún tanto del Oviedo.

La segunda parte fué más igualada, pero continuó la presión ovetense, que culminó en los últimos minutos, pero entonces, a partir de la mediación de este tiempo, Quincoces enmendó sus yerros anteriores y sustituyó su actuación deplorable precedente por una enorme, haciendo fracasar una y otra vez los bien combinados y esforzados ataques de los locales.

El santo no lo tenían de cara, positivamente, los ovetenses, pues el Alavés, que estuvo casi siempre dominado, consiguió marcar en una de las pocas escapadas que realizó. Este tanto lo lograron así:

Miranda dió un pase a Olivares, que cedió la pelota a Calero el que, burlando a los defensas, chutó por bajo, batiendo a Benjamín. Como decimos, después de este gol, la presión ovetense llegó al máximo, pero entonces Quincoces, convertido en verdadera barrera, devolvió cuantas pelotas le enviaron.

El Oviedo ha estado verdaderamente desgraciado; cuatro veces tuvo los goles "mascados". De ellas, en dos ocasiones, los alaveses incurrieron en penalty, que Quintana, muy parcial a su favor, no concedió.

Los mejores elementos del Oviedo fueron Polon, Fernández, Avilesu y Tronchín; y del Deportivo, Ciriaco, toda la tarde, y Quincoces, en la última mitad del segundo tiempo. También jugó con acierto Urquidi. Los demás, pesados y abúlicos.

León. — En el campo de la Cultural Leonesa se celebró el partido Sporting de Gijón-Cultural, que terminó con el triunfo de los locales, por cuatro a cero. A las órdenes de Vallana formaron así:

Sporting de Gijón. —Luis; Quirós, Cayetano; Noreña, Tronchín, Chust; Pachín, Palacios, Meana, Campomanes y Nani.

Cultural Leonesa. — Sión; Castilla, Pepín; Isidro, Moro, Sión II; Vázquez, Chaco, Colinas, Leoncito y Rubiera.

El primer tiempo es de juego alterno pero los leoneses se emplean con mayor acierto y oportunidad. Los gijoneses desperdician varias ocasiones por lentitud de su avance. En esta parte no se consigue más que un gol que, claro es, fué para los leoneses, a los ocho minutos, por medio de Colinas, que remató un buen centro de Rubiera. Después de este tanto hubo otro momento en que estuvo en peligro la meta asturiana al disparar Chaco otro potente tiro, que fué afuera por poco.

En las postrimerías de este tiempo, los gijoneses reaccionan débilmente, pero todos sus intentos se frustran ante los zagueros locales.

En el segundo tiempo se imponen desde el principio los de la Cultural, que consiguen el segundo gol al cuarto de hora, al rematar Chaco un servicio desde la esquina de Rubiera. Los leoneses, fruto de su coraje, dominan insistentemente y los gijoneses continúan mostrándose lentos.

A los 32 minutos de juego surge el tercer gol, que es precedido de una emocionante jugada. Un centro bombeado de Rubiera sobre la portería jijonesa lo intercepta Luis, que se apoderó de la pelota e intentó dspejarla, hacindo varios remates. Acosado por varios leoneses, Vázquez consiguió arrebatársela y marcó el tercer gol.

Después de este gol consiguieron otro los leoneses por medio de Colinas, que arrebató el esférico a Luis, pero Vallana no lo concedió, por apreciar que el jugador leonés se

El disparo de Perico Zorrozúa, que valió al Iberia su primer tanto
(Foto A. de la Barrera)

M.E.C.D. 2016

encontraba en offside, cosa que no era cierta y dió lugar a que el arbitro vizcaíno oyese algunos pitos. Los locales no cesaron en su acoso, y cuando faltaba poco para terminar, a los 41 minutos de este tiempo, Rubiera lanzó un formidable centro que Leoncito convirtió en el cuarto tanto. Todavía hubo algo que reseñar. Sión II hizo un faut a Noreña, que cayó al suelo y, excitado, dió desde allí una patada en el pecho al leonés. Vallana expulsó al asturiano del terreno de juego.

El partido ha sido casi siempre de dominio y mejor iniciativa leonesa. El Sporting se ha hec. notar por la lentitud de se ataque. Su mejor elemento fué Luis, que libró al equipo de un resultado más contrario. Todos los demás asturianos estuvieron muy deficientes, en especial por tender en exceso al lucimiento de Meana. Del equipo leonés, Sión, que actúo poco, realizó una soberbia parada. Los mejores fueron los medios y Leoncito. El arbitraje de Vallana fué deficiente. Consintió el juego duro y tuvo algunas coladuras que culminaron en la anulación del gol de Colinas.

Coruña. —En el terreno de Riazor jugaron el Deportivo, de la Coruña y el Betis, de Sevilla.

Vencieron los locales, por un gol a cero, y el encuentro se caracterizó por la desastrosa actuación de las delanteras de los dos equipos.

Los contendientes formaron de la siguiente manera:

Deportivo: Isidro; Otero, Alejandro; Esparza, Fuente, Fariñas; Torres, Triana, Chaco, Hilario y Pérez.

Betis: Jesús; Jesusín, Tondo; Regueiro, Angelillo, Adolfo; Solé, Aranda, Herrera, Enrique y Medina.

De salida, el Betis perdió el balón, que recogió Hilario internándose, desperdiciando, solo ante la portero, por chutar a las nubes.

El dominio es alterno.

Los dos ejes actúan bien, sirviendo infinidad de balones a las delanteras respectivas, pero éstas desperdician continuamente.

A los treinta minutos, en un corner contra el Betis, se lesiona el portero, Jesús, que se retira. Le sustituye Pedrosa.

Un minuto después, un chut de Hilario lo rechaza débilmente Pedrosa, recogiendo el esférico Pérez, marcando el gol de la victoria de los gallegos.

Reaparece Jesús, y con el resultado de uno a cero, termina la primera parte.

En el segundo tiempo el dominio continuó siendo alterno y las delanteras siguieron fatales. Por el contrario, los medios hicieron hasta el fin un gran partido.

El campo estuvo infernal, asistiendo muy poco público. Areces arbitró regularmente.

Destacaron por el Deportivo, Alejandro, Fuente, Fariñas y Pérez, y por el Betis, Jesús, Jesusín, Rey y Enrique. El público abucheó al Deportivo por las infinitas ocasiones de marcar que tuvieron, y los jugadores emplearon, en el transcurso del partido, indistintamente, los pies y las manos, pues Areces no pitó ninguna de las malas jugadas.

Sevilla. — En el campo del Sevilla se celebró el partido Real Murcia-Sevilla, que finalizó con el triunfo de los locales, por seis a uno.

A las órdenes del madrileño Melcón formaron los equipos en la siguiente forma:

Real Murcia: Vidal; Castro, Escuté; Griera, Prieto, Baños; Julio, Morales, García de la Puerta, Aracil y Sans.

Sevilla: Eizaguirre; Monge, Iglesias; Arroyo, Abad, Rey; Roldán, Campanal, Benítez, Carreño y Brand.

Durante todo el partido dominó el Sevilla, que consiguió tres goles en cada tiempo.

A los tres minutos de la primera parte, un centro de Abad rematando de cabeza Carreño, fué el primer gol andaluz.

Siete minutos después, un fallo de la defensa murciana lo aprovechó Campanal, para conseguir el segundo, y cuando faltaban cinco minutos para terminar el tiempo, toda la delantera sevillana realizó un avance que finalizó con tiro de Carreño, que se convirtió en el tercer tanto.

En la segunda parte continuó la presión andaluza. A los diez minutos, Brand lanzó un gran chut que detuvo Vidal, pero recogió la pelota Campanal, chutando; volvió a rechazar Vidal y de nuevo se hizo con el esférico Campanal, que chutó y consiguió así el cuarto gol sevillano.

Diez minutos más tarde, Campanal hizo un pase a Benítez, que tiró, consiguiendo el quinto, y tres minutos después Abad hace un gran pase a Benítez, que de chut esquinado consigue el sexto gol del Sevilla.

El Murcia consiguió su único gol de penalty. A los 38 minutos se originó un lío ante la puerta de Izaguirre, después de una gran parada de éste y en el apuro Monge dió mano, que Melcón castigó con penalty. Tiró el castigo Sans, y por moverse los delanteros sevillanos, se repitió y volvió a lanzarlo Sans, que marcó gol.

El arbitraje de Melcón no fue nada más que regular. Por el Sevilla actuaron todos con gran acierto. El Murcia estuvo desconcertado por el fuerte tren que impusieron los sevillanos. Su mejor elemento fué Vidal, que detuvo bastantes tiros y salvó varias situaciones de peligro.

Clasificación en las dos primeras divisiones

Barcelona 12 puntos; Athlétic B, 8; Español, 6; R. Sociedad, 6; Europa, 5; Athlétic M., 5; Irún, 5; Arenas, 4; Racing S., 4; R. Madrid, 3.

* * *

D. Alavés, 9 puntos; Sporting G., 8; Murcia, 8; Iberia, 7; Cultural, 7; Sevilla, 6; D. Coruña, 6; Oviedo, 4; Valencia, 3, y Betis, 3.

Tercera división

Derrotas del Baracaldo y del Club Deportivo Logroño

Albacete. — El titular sucumbió ante el Cartagena, por uno a cero.

Bilbao. — El Sestao, en el terreno de Las Llanas, venció al Logroño, por la mínima diferencia.

Ferrol. — El Racing ferrolano "aplastó" al Emdem, por ocho a cero.

Murcia. — El Imperia fué vencido por el Hércules alicantino, por cinco a dos.

Barcelona. — El Júpiter ganó al Badalona, por tres a uno, y el match Sans-Castellón suspendióse a causa del mal estado en que la lluvia dejó el terreno de juego.

Valladolid.—El titular triunfó del Baracaldo, por tres a uno.

El Baracaldo alineó a:

Santamaría; Besagoiti, Otaola; Villagran, Fede, Roberto; Felipe, Oneo, Salgado, Jáuregui y Eguía.

Y el Valladolid a: Irigoyen; Pombo, Martínez; Julio, Estanca, David; Pimiano, Valls, Anduiza, López y Grandi.

En la primera parte no se alteró el marcador, empatando a cero. El tiempo fué admirable, destacando en ambos bandos el trío defensivo.

En el segundo tiempo, a los cuatro minutos, el baracaldés Eguía marcó el gol de su equipo y en seguida empató Anduiza, recogiendo un pase de Grandi.

El partido siguió entretenido, y a los 24 minutos, en una melée, Anduiza marcó el segundo de los locales, y en otra melée, faltando nueve minutos para terminar, López marcó el tercero.

Insausti arbitró bien.

Valencia. — El Levante y el Gimnástico empataron a uno, y el Sporting venció al Saguntino, por seis a cero.—NOTI-SPORT.

Barcelona. — El Sans venció al Castellón por seis uno.

* * *

París.—La selección francesa venció a la selección de Berlín por seis a cuatro.

BOXEO

Montevideo. — El boxeador uruguayo Guillermo Silva ha vencido por k. o. al segundo "round" al español José Lete.

Nueva York. — Paulino Uzcudun ha declarado que se encuentra en mejores condiciones que nunca. Se siente más fuerte y dice que ha recocbrado toda su potencialidad en el "punch".

El cambio de "menager" ha causado excelente impresión entre los aficionados españoles.

LOS PARTIDOS DEA YER

Suspensión del encuentro Patria-Athlétic de Madrid

Zaragoza. — El Athlétic de Madrid, alegando una razón tan peregrina como la de que ninguno de los dos expresos de Barcelona disponía de las plazas suficientes para "cobijar" a los chicos de don Luciano hasta Zaragoza, decidió quedarse tranquilamente en la ciudad de los Condes.

Por ello, pues, el Patria vióse obligado a suspender el encuentro que concertó con los "acolchonados" madrileños.

Afortunadamente, esta vez no le ha venido mal la cosa al Patria, puesto que la lluvia continuó cayendo ayer con una machacona insistencia.

* * *

Barbastro. — A consecuencia de la lluvia se han suspendido los partidos entre el C. D. Oscense y el C. Deportivo Barbastrense, así como el anunciado entre los infantiles de Barbastro y Monzón anunciados para ayer y hoy.

* * *

Madrid. — Con una tarde muy cruda se ha celebrado un partido amistoso entre el Madrid y el Nacional.

El partido careció de interés y se significó por el aplastante dominio del Madrid. Vencieron éstos por seis a uno.

* * *

Madrid. — También se jugó un partido entre dos equipos formados por árbitros y por toreros. Entre éstos figuraban Marcial Lalanda y otros.

Vencieron los toreros por dos a cero.

* * *

Barcelona. — Se ha celebrado un partido entre el Slavia, de Praga y el Barcelona.

El Slavia alineó a casi todos los internacionales checos.

El Barcelona formó un equipo mixto de reservas en el que figuraban Lloréns, Castillo, Goiburu y Arocha.

El primer tiempo quedó dos a uno a favor del Slavia, siendo Goiburu el autor del goal catalán.

En la segunda parte el Barcelona logró imponerse y dominar netamente. Goiburu marcó dos tantos, Parera otros dos y Gracia introdujo uno.

Los checos marcaron uno más.

La victoria correspondió al Barcelona por seis tres.

Los checos no pudieron contrarrestar ni la técnica ni el empuje del Barcelona.

* * *

Sevilla. — El Budapest ha empatado con el Sevilla a un tanto.

* * *

Bilbao. — El Athlétic jugó un un partido con un equipo checo de escasa categoría.

El partido tuvo poca importancia y los checos dieron la sensación de no tener ni noción del juego.

El resultado fué favorable a los bilbaínos por 14-0.

Melilla. — Se ha inaugurado el campo de fútbol del Melilla jugándose un partido entre el Melilla y el Racing, de Madrid.

Vencieron los madrileños por seis a uno.

* * *

Huelva. — Se jugó un partido entre el Murcia y el Recreativo local. Venció este equipo por seis a dos.

* * *

La festividad de ayer

LA SOLEMNIDAD RELIGIOSA

El día de Reyes, o de la Epifanía, señalado con rito máximo en la sagrada liturgia por su triple significación, se celebra con los esplendores de las grandes solemnidades en la Iglesia universal.

En nuestras catedrales, por razón de su Dedicación, tienen lugar en la Seo las fiestas que se refieren a los misterios del Señor, y en el Pilar todas las de la Santísima Virgen.

Así, pues, la solemnidad principal de ayer se celebró en la Seo, con asistencia de la Corporación municipal y predicando admirable sermón sobre el misterio el canónigo don Agustín Gericó.

En las demás iglesias se celebró también solemnemente la festividad del día y en los cultos de mañana y tarde hubo muchas adoraciones a la santa imagen del Niño Jesús.

DIA DE GALA

Con motivo de la festividad de Reyes, ayer se izó el pabellón en los edificios públicos, civiles y militares.

Los funcionarios públicos, excepto los de Correos y Telégrafos, guardaron asueto, y las tropas de la guarnición vistieron de gala.

EL GENERAL PRIMO DE RIVERA FELICITA A LA GUARNICION DE ZARAGOZA

En Capitanía general se recibió ayer este telegrama:

"En el día de hoy, fiesta y Pascua tradicional de los Institutos armados, como perteneciente a ellos, y como jefe Gobierno, quiero saludar y felicitar a todos, expresándoles testimonio simpatía y afecto que país siente por sus servicios militares, a cuya actuación, siempre brava, disciplinada y ejemplar, debe la paz y el orden que disfruta la Dictadura, ya que apela, no en vano, repetidamente al patriotismo recto y apolítico espíritu ciudadano de las instituciones militares; se siente orgullosa y satisfecha en el séptimo, y, probablemente, últim. año de su ejercicio, de la asistencia leal de todas las jerarquías y clases que, compenetradas con opinión nacional, la han sostenido, haciendo posible su gestión, lamentando con verdadera amargura que la incomprensión o las pasiones de algunos hayan restado unanimidad a esta actitud general que pasará a la Historia com. ejemplar. Elevemos todos en este día militar nuestro pensamiento a Dios, en demanda de bienes para España, la familia real y las instituciones militares.—*General Primo de Rivera*".

Le contest óel capitán general, señor Fernández de Heredia, con este otro:

"He transmitido guarniciones esta región cariñosa felicitación. En nombre de todos 'e expreso nuestro muy sincero agradecimiento, reiterándole nuestros afectos y adhesión y asegurándole que nos hemos de esforzar constantemente en servir lealmente al Gobierno de S. M. el rey, trabajando con todas nuestras energías para aumentar la prosperidad de la Patria".

EL AYUNTAMIENTO

El Ayuntamiento, presidido por el señor Armisén, asistió ayer en corporación a la tradicional fiesta de Reyes celebrada a las nueve y media de la mañana, en la catedral de la Seo, pasando luego al Palacio arzobispal, donde el alcalde conversó con el doctor Doménech, recayendo la conversión en el tema de actualidad: las obras del Pilar.

Aunque no se tomó el menor acuerdo, entre ambas autoridades se habló de la actuación que el Municipio debe desarrollar llegado que sea su momento, y para el cual el propio arzobispo deberá prevenirle.

—

Por la tarde el señor Armisén marchó al Gobierno civil, y allí coincidió con el capitán general, señor Fernández de Heredia.

Capitán general, gobernador civil y alcalde estuvieron buen rato en el palacio gubernamental cruzando impresiones sobre diversos asuntos de la ciudad.

EOTAL
EL DESINFECTANTE DE LA AGRICULTURA
Pida muestras al representante en Zaragoza del
LABORATORIO CREOTAL
J. A. Carrión-S. Miguel, 23

¡AUTOMOVILISTAS!
NEUMATICOS
ACCESORIOS — HERRAMIENTAS
NOVEDADES — ELECTRICIDAD
El más completo surtido de accesorios garantizados para sus coches.
Invitamos a los señores automovilistas para que pasen a visitarnos.
LAS MEJORES CALIDADES A PRECIOS RAZONABLES.
BOLSA DEL AUTOMOVILISTA
Valenzuela, 7 ZARAGOZA- Telef. 34-33

SASTRERIA CASA CASAJUS
GABANES A MEDIDA
CORTE EXCELENTE
Sn PABLO 2 ESQUINA

GRANDES ALMACENES DE MUEBLES
JOSE IBAÑEZ DIEZ
MENDEZ NUÑEZ, 16
Fábrica: calle de la INDUSTRIA, letra B

M.E.C.D. 2016

Por el alma de D. Francisco Aznar Navarro

Como teníamos anunciado, ayer, en la iglesia de Santa Engracia, dijo una misa el presbítero señor Galindo por el alma del ilustre periodista don Francisco Aznar Navarro, tributo de LA VOZ DE ARAGON a la memoria de su primer director.

Acudieron al piadoso acto los consejeros del periódico, el director y todos los redactores, muchos compañeros de la Asociación de la Prensa y un gran número de los que fueron amigos del inolvidable periodista.

LOS ESTUDIANTES MADRILEÑOS QUE VAN A PIE

Al entrar en tierra catalana envían un saludo a Zaragoza y a "La Voz de Aragón"

Hemos recibido una carta de los simpáticos estudiantes de Medicina que fueron nuestros huéspedes y que vinieron a pie desde Madrid para la Ciudad Condal.

Es toda ella un poema de alegría, agradecimiento y cariño hacia Zaragoza y hacia los aragoneses.

"Dejamos esta querida tierra, tan hospitalaria—dicen los muchachos—donde hemos recibido tantas atenciones que no olvidaremos nunca.

Cuando lleguemos a Madrid, de regreso de esta excursión, podremos emular a Charles Nicolás. Al final de cada etapa por Aragón ha habido el consiguiente bailecito en nuestro honor y los asaltos a las bodegas y el jamón.

Gracias a LA VOZ DE ARAGON, que con tanto acierto y cuidado preparó nuestro itinerario por el Bajo Aragón, cambiando la ruta que primeramente pensábamos seguir, hemos hecho un viaje tan estupendo que traspasa los límites de lo que podíamos imaginar.

Saludamos a todos: a Zaragoza y su provincia, tan noble y tan hermosa; a LA VOZ DE ARAGON, periódico tan simpático, que tanto se ha interesado por nosotros.

¡Viva Aragón!"

Agradecemos las frases que los queridos estudiantes nos prodigan, porque en el espíritu de ellas va envuelto un cariñoso recuerdo de nuestra tierra.

El día 4 llegaron a Maella los estudiantes y el domingo se internan en la provincia de Tarragona, dejando la nuestra.

NOTAS DE SOCIEDAD

VIAJES

Hoy marchan a Madrid, en su automóvil, después de haberse detenido dos días en nuestra ciudad, de regreso de su viaje por el extranjero y Barcelona, los señores de Larrinaga.

—Ha salido para Madrid nuestro querido amigo y colaborador de LA VOZ DE ARAGON doctor Fernández Aldama.

—Pasa una temporada en nuestra ciudad la bella señorita Magdalena Martínez.

—Acompañado de su distinguida señora e hijos, regresó de Barcelona, donde ha pasado las Pascuas, el culto abogado don Manuel Pinillos Serrano.

ENFERMOS

Se encuentra enfermo nuestro estimado compañero en Prensa don Juan Manuel Castro.

De todas veras celebraremos su mejoría.

—Hállase bastante mejorada de su dolencia la señora doña Mercedes Tobeñas de Castán.

—El culto médico don Mariano Berdejo, padre del secretario del Ayuntamiento de Madrid, está enfermo de gravedad.

Por el domicilio del paciente han desfilado muchísimas personas, interesándose por su salud.

Ojalá que la recobre pronto.

—El joven abogado y querido compañero de Prensa don Francisco Pérez Comps guarda también cama por enfermo.

Deseámosle un rápido restablecimineto.

NATALICIO

Ha dado a luz un hermoso niño la distinguida señora de nuestro querido amigo y compañero en la Prensa zaragozana don Fernando Soteras (Mefisto).

Tanto la madre como el reciénnacido se hallan en perfecto estado.

Los venturosos padres están recibiendo muchas enhorabuenas, a las que unimos la nuestra, cordialísima.

FELICITACIONES

Por haber sido propuestos para el ascenso por elección, están recibiendo muchas felicitaciones, a las que unimos la nuestra, nuestros particulares amgos coronel de Artillería don Francisco Ruiz Rañoy, del quinto Ligero; comandante de Ingenieros don José Cremades Suñol, capitán de Intendencia don Angel Losada Mazorras, capitán de Infantería don Ignacio Balenzat Torrategui, profesores de la Academia General Militar teniente coronel-médico don Melchor Camón Navarro y capitán-médico don Jesús Remacha Mozota, todos de la guarnición de Zaragoza.

ONOMASTICAS

Anteayer celebraron sus días la bella esposa de nuestro particular amigo el violinista señor Serrano, Pilar Mata, y nuestro querido compañero en la Prensa don Jesús Millán.

Con tal motivo recibieron muchas felicitaciones.

—Anteayer también celebró sus días la bella señorita Carmencita Echevarría Cerezuela, que recibió con tal motivo muchas felicitaciones, a las que unimos la nuestra.

BODA

El día 4 del corriente contrajo matrimonial enlace en el santo templo metropolitano de Nuestra Señora del Pilar la bella y distinguida señorita Elvira Favo con don Francisco Lambán, de distinguida familia de Luna y Sierra de Luna, respectivamente.

Apadrinaron a los contrayentes doña Felisa Fono, hermana de la novia, y don José Lambán, padre del novio.

Firmaron el acta matrimonial como testigos don Luis Castillón y don Pascual Jiménez.

Acto seguido fueron obsequiados los concurrentes con un espléndido banquete en el Hotel Florida.

Asistieron a la ceremonia doña María Favo de Gardum, doña Aurelia Favo de Laorden, doña Miguela Fova de Nocito, doña Clotilde Pellicer de Miravete, doña Josefa Jiménez de Lambán, doña Mónica Arbués de Lambán, señoritas Expectación Auría, Luisa Favo, Felisa Samper, Mercedes Abad, Pilar Ginés, Nemesia Irusarren, Germana Laorden, Babila Lambán, Conchita y Merceditas Lambán, Felipa y Teresa Lambán, Teresa Castillón, María Barón, Elisa Monforte y Gloria Sus.

Don José Favo, don Blas Nocito, don Moisés Laorden, don Pedro Gardum, don Eloy Aísa, don Miguel Abad, don Antonio Favo, don Benigno Miravete, don Lorenzo Lambán, don Isidoro Castillón, don Florencio Sus, don Pascual Alonso, don José Marqueta, don León Lambán, don Anacleto Lambán, don Manuel Monforte y don Félix Lambán.

Los contrayentes, a los que les deseamos una eterna luna de miel, han salido para Barcelona.

—En la iglesia de la Magdalena se celebraron ayer, a las 5 de la tarde, los matrimoniales enlaces de la bella señorita Delfina Aliaga con don José Alcaya, y de la bella señorita Josefina Pérez con don Jesús Alcaya.

Apadrinaron a las dos parejas doña Gloria Morales y don Antonio Alcaya, doña María Ejarque y don Francisco Alcaya, respectivamente.

Ofició en las ceremonias nupciales el presbítero don Félix Marco.

Firmaron las actas como testigos don Jorge Centelles y don Tomás Orsac.

En el Hotel "La Paz" se sirvió un espléndido "lunch" a los invitados.

Concurrieron a estas dos bodas:

Doña Miguela Sanz, madre de los novios; doña Juana Provenza, madre de la novia; Isabelita Centelles, Teresa Pérez, Esperanza y Guadalupe Lite, Aurea y Dorina Igual, Isabel Aliaga, Pilar e Isabel Marín, Angeles y Aurea Alcaya, Pilarín y María Pérez, Manolita Olivera, Teodora Maza, Constancia y Cecilia Blánquez, Josefina y María Aguilar, Pablita Escalero, Inocencia Allueva, Eugenia Hilera, Irene Aliaga, Paquita Alcaya, Mercedes Provenza, Juana Provenza, María Prats y Ascensión Luis.

Y los señores:

Don Julián Cardona, don Aurelio Fuste, don aJime Daudén, don Jeorgito Lite, don Jorge Centelles, don Antonio Alcaya, padre de los novios; don Olegario Lite, don Justo Ochoa, don Ricardo Orcástegui, don Aurelio Millán, don Antonio Lahoz, don Mariano Albarova, don Ramoncito y don Ricardo Allueva, don Pío Forniés, don Silvino Hernández, don Julián Aliaga, don Carlos Villafranca, don Emilio Bueno, don Valero y don Alfredo Alcaya, don Marcelino Moya, don Marcos Villuendas, don Demetrio Alcaya, don Federico Alcaya, don Félix Alcaya, don Andrés Villalba, don Arturito Pérez, don Eduardo Márquez y don Mariano y don Ecequiel Alcaya.

La feliz pareja salió en viaje de novios para Barcelona y otras capitales.

FIESTA DE REYES

Ayer, la Cruz Roja de Zaragoza celebró su cuarto té aristocrático de la presente temporada. Esta fiesta, como las anteriores, tuvo lugar en el Gran Hotel.

Los Reyes Magos, que por la mañana anduvieron muy ajetreados dejando en los balcones juguetes para los niños, dedicaron la tarde a los mayores, y como las calles estaban intransitables por la lluvia y el barro, hicieron irrupción en los locales cerrados, donde ellos se reunían. Entraron—¡cómo no!—en el Gran Hotel, atraídos un poco por la curiosidad de conocerle y un mucho porque se trataba de una fiesta benéfica, organizada por una Institución que merece todas sus simpatías. Y nunca lo hubieran hecho, porque encontraron tan acogedor y simpático el "exótico" "hall" del hotel (exótico para ellos, orientales de veinte siglos) tan curiosa y alegre la estridente música de jazz-band, y , en fin, tan animado el ambiente, que ya no supieron salir de allí hasta que se perdió en el aire la última nota del último bailable.

Nosotros, a decir verdad, no vimos a los Reyes Magos, porque no tenemos esa doble vista que permite ver a seres superiores, pero sentimos el mago influjo de su presencia, como todos los allí reunidos. Los Reyes Magos no podían ir a la fiesta con las manos vacías, y ya que no juguetes, trajeron para regalo de nuestro espíritu, cansado de las preocupaciones cotidianas, unas horas risueñas, tejidas con la rueca de la dicha frívola y elegante.

Asistieron a fiesta, entre otros, los señores de Lama-Noriega, de Blanco, de Buendía, de Blasco, de Cruz López, de Claramunt, de Iñigo, de la Figuera, de Franco, de García Saravia, de Ezcárraga, de Guimbao, de Gracia Morón, de Larrica, de Espín, de Elisardo de Sierra, de Salinas, de Hernández de Franch, de Faci, de Gil de Vergara, de Gállego, de Gros, de García Ximénez de Embún, de Galán, de Hinojosa, de Izquierdo, del Arco, de López San Juan, de Latre, de Esponera, del Cerro, de Concellón, de Laguna, de Larrinaga, de Martínez, de Rubín de Celis, de Moncasi, de Collados, de Pérez Almunia, de Portolés, de Roncal, de Gasca, de Roncalés, de Riera, de Rodríguez Lasala, de Sáinz de Salinas, de Santamaría, de Brandés, de Burbano, de Ururum de Asanza, de Ardanuy, de Bureta, de la Fuente, de Baqué, de Pérez Lizano, de Amador de los Ríos, de Mantecón, de Rollín, de Bello, de García Menéndez, de Casanova, de Alvarez Luerio, de Gallart, de Cativiela, de Calero, de Goizueta, de Baselga, de Hernández, de García Rivero, de Polo, de Aparicio, de Sanrromán, de Sancho Val, de Lozano, de Fabiani, de Ferrández Zaporta, de Elósegui, de Laguna y de Sanz Briz.

Boletín meteorológico

EL TIEMPO QUE HACE

El estado nuboso registrado estos días, que se había manifestado por una niebla pertinaz desde la madrugada del pasado domingo, se resolvió en lluvia, que ha degenerado en temporal.

Con algunas intermitencias llovió ayer todo el día, nevando en algunas comarcas cercanas a la capital.

A consecuencia de este cambio atmosférico, la temperatura mejoró pocos grados, subsistiendo la tendencia al frío invernal, propio de la estación.

La máxima ayer registrada fué la de siete grados.

LA SITUACION ATMOSFERICA EN EUROPA

Una extensa área de mal tiempo, producida por una depresión barométrica situada en el Norte de Europa, invade, las islas británicas Francia, Países Bajos y Alemania, registrándose mucha nubosidad y lluvias y vientos fuertes del Sud-Este.

En la península ibérica el tiempo es bueno, pero bajo la influencia de un mínimo barométrico relativo, situado en Marruecos,

Se cae de un olivo y se fractura un brazo

En un campo del término de Viver de la Sierra se cayó de un olivo Francisco Torán Cabello, de 46 años, quedando lesionado de bastante consideración.

Para su completa curación fué trasladado a Zaragoza, ingresando en el Hospital provincial.

En este benéfico establecimiento el médico de guardia, doctor don Emilio Lajusticia, le practicó una detenida cura, apreciándole las fracturas completas del húmero, cúbito y adio derechos, lesiones que calificó de pronóstico reservado.

Después de su curación fué el herido instalado en la sala de San Cosme.

HERNIADOS

Pondrán término radical a sus padecimientos con la aplicación de los renombrados **aparatos C. A. BOER.** Adoptados por millares de enfermos, realizan cada día prodigios procurando a los HERNIADOS la **seguridad, la saluy y,** según opiniones médicas y las de los mismos HERNIADOS, la **curación definitiva,** como lo prueban las cartas que diariamente se reciben enalteciendo los efectos curativos del método C. A. BOER:

Huelva, a 11 de diciembre **1929. Sr. D. C. A. BOER,** Pelayo, **60,** BARCELONA.—Muy señor mío: Para su satisfacción tengo el gusto de decirle que, usados sus aparatos al reproducírseme unas hernias inguinales operadas, en poco más de un año me encuentro **perfectamente bien.** Suyo afmo. s. s. y capellán, mayor del Apóstol San Pedro, **J. Guzmán,** párroco de la Parroquia Mayor del Apóstol San Pedro, HUELVA.

Madrid, 18 de diciembre de **1929. Sr. D. C. A. BOER, Barcelona.** — Muy señor mío: El que suscribe, Juan González, con domicilio en MADRID, calle de Claudio Coello, 78, tiene el gusto de participarle que, padeciendo una hernia crural que con frecuencia me producía cólicos muy peligrosos y gracias a su excelente **Método C. A. BOER** hoy me encuentro completamente curado, a pesar de mis 69 años y de llevar poco tiempo de tratamiento. Agradecidísimo, le autorizo para que haga de esta carta el uso que crea conveniente y se ofrece suyo afectísimo, s. s., **Juan González.**

HERNIADO: no pierda usted tiempo. Descuidado o mal cuidado amarga usted su vida y la expone a todo momento. Acuda usted al **Método** C. A. BOER y volverá a ser un hombre sano. Recibe el eminente **ortopédico** en:

ZARAGOZA, jueves 9 de enero, **HOTEL EUROPA.**

Logroño, viernes 10, **Gran Hotel.**

Pamplona, sábado 11, **Hotel Quintana.**

Calatayud, miércoles 15, **Hotel Fornos.**

Barbastro, jueves 16, **Hotel San Ramón.**

Huesca, viernes 17, **Hotel Petit-Fornos.**

Jaca, 18 enero, **Hotel Laura Mur.**

Ejea, domingo 19, **Fonda Central.**

Borja, lunes 20, **Fonda Comercio.**

Tarazona, 21, **Fonda Hilario Calavia.**

Tudela, 22 enero, **Hotel Unión.**

C. A. BOER, Especialista Herniario. Pelayo, 60. — BARCELONA

CUOTAS

Antes de encargar vuestros equipos de militar, os interesa ver los uniformes que hace, desde 25 pesetas, la Gran Sastrería **EL MODELO MILITAR,** San Jorge, 3 y 5, **ZARAGOZA.**

No más platos grasientos ni manos cortadas.

EL JABON DEL PILAR

es el el predilecto de todas, porque facilita el trabajo y es más económico que los demás.

SE VENDE EN ULTRAMARINOS

Francisco Baqué. ~ Teléf. 29-05. ~ Zaragoza

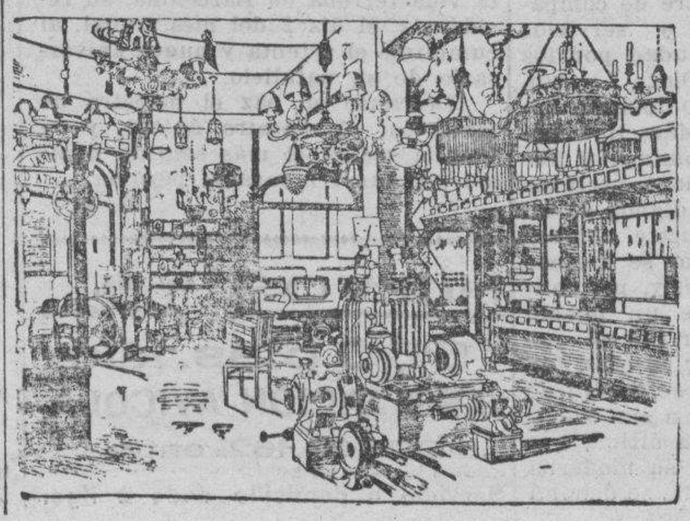

JOAQUIN GUIRAL

SAN JORGE, 6 y 8

ZARAGOZA

Gran Exposición. Aparatos fantasía. Cristalería aplicada a la electricidad.

Visite usted la Casa Guiral. Pida catálogos y precios. Encontrará cuanto desee.

M.E.C.D. 2016

DE ENSEÑANZA

DON MANUEL CORTES MANERO

Cursó los estudios del Magisterio en la Escuela Normal de esta capital y terminados, marchó a Madrid matriculándose en la Central, donde obtuvo el título de maestro normal, con la honrosa calificación de "sobresaliente".

Comenzó su carrera en la escuela de beneficencia de esta capital, como maestro auxiliar, cargo que le fué conferido por haber obtenido el número uno de las oposiciones convocadas para cubrir única vacante.

Buscó más ancho campo para satisfacer sus anhelos de progreso, y por igual número en la propuesta fué primero a Gallur y después, por ascenso, y siempre en virtud de oposición, a Ricla, donde ejerció varios años; pero no se detiene en su carrera: oposita nuevamente con el mismo resultado, y la única plaza se le adjudica, siendo desde entonces maestro de Zaragoza.

En esta capital sirve las escuelas de el Sepulcro, Torrero, plaza de San Antonio Abad, Buen Pastor y, últimamente desempeña la plaza de director de la escuela nacional graduada de Santa Marta, por sus méritos y servicios a la enseñanza, donde le sorprende la muerte legal y deja organizada su escuela en forma tal, que con rara unanimidad, es recomendada como digna de imitación.

De más de cincuenta años de efectivos servicios a la educación e instrucción de la niñez, treinta y cinco los dedica al niño zaragozano.

Consagrado de lleno a su sacerdocio, vive alejado de sus superiores, iguales e inferiores; sólo sus educandos son sus amigos, con quienes comparte no solamente las horas de trabajo, sino hasta las de descanso, pues constantemente se ve rodeado de pequeñuelos, a los que prodiga un trato excesivamente cariñoso y paternal; y aún hace más: después de su cuotidiana labor, aún le queda tiempo para que sus métodos y procedimientos entren en el recinto de "La Caridad" y sus escuelas prodiguen óptimos frutos en beneficio de la niñez, negándose a recibir retribución alguna; esto le hace acreedor al título de maestro de niños y de maestros.

Siempre se oyó hablar de la justicia con que se procedía en cuantos tribunales de oposición fué juez; fué enemigo de la exhibición; por los méritos contraídos en el año 1885, con motivo de la epidemia colérica se le concede la Cruz de Beneficencia; más tarde, al celebrarse el centenario del Compromiso de Caspe, su ciudad natal, se le concede la Cruz de Isabel la Católica, y maestro ni siquiera recoge los justificantes de tan honrosas distinciones.

No hay ocasión en que la Junta local, al asistir a los anuales exámenes, no lo califique con la más elevada recompensa por los brillantes resultados obtenidos en la educación y enseñanza; sin embargo, si se desean justificar estos extremos, es preciso recurrir a los archivos, porque del suyo, poco, casi nada, se puede obtener.

Tan fructífera es la labor que desarrolla, que no obstante la matrícula de cerca de doscientos en escuela unitaria se enfrenta con una graduada modelo que sólo cuenta con una matrícula de 250 alumnos con cinco maestros; y de los varios premios que se adjudican en certamen escolar y público, celebrado con motivo de la Exposición Hispano-Francesa, obtiene el segundo un alumno de su escuela.

He aquí, a grandes rasgos, la vida ejemplar del que fué en vida don Manuel Cortés Manero. El maestro único, según dijo el exalcalde señor Fleta, al presidir los exámenes que se celebraron en su escuela el año 1908.

No discutiré ni trataré de comparar los merecimientos y servicios prestados a nuestra ciudad por los excelentes maestros Díaz Lizardi, Andresa Recarte, Pedro Joaquín Soler, Valentín Zabala, Marcelino López Ornat, Cándido Domingo y Tomás Alvira, pero sí haré presente que si aquéllos fueron dignos de un recuerdo, dando su ilustre nombre a un grupo escolar, no se merece menos el eximio Cortés, y, por tanto, que lo menos que un pueblo agradecido puede hacer por el que en vida y hasta que por su edad fué separado de la escuela se dedicó de lleno a desanalfabetizar a sus ciudadanos, es que la escuela última que sirvió y la que le debe su moderna organización de graduada, se denomine, en lo sucesivo, Escuela graduada de Manuel Cortés Manero.

No hacer esto, cuando menos, es ser un pueblo ingrato, y Zaragoza nunca lo ha sido.

Cortés, aunque incomunicado con el mundo exterior a consecuencia de grave enfermedad, no ha sido olvidado por sus discípulos, amigos, compañeros y subordinados; dejó esta vida terrena en Barcelona, su residencia, el día 2 del mes actual, al cumplirse el setenta y nueve aniversario de su natalicio.

¡Descanse en paz el maestro de maestros; el maestro único!, y su familia reciba el más sentido pésame por tan irreparable pérdida.

G. L.

(4) **ERICH MARIA REMARQUE**

Sin novedad en el frente

NOVELA

Traducción del alemán por EDUARDO FOERTSCH y BENJAMIN JARNES

"Editorial España"-Madrid

ba su cerebro; no comprendía ya el mundo. Y, para demostrar que nada le importaba ya de todo, nos dió por contera, voluntariamente, media libra de miel artificial por cabeza.

* * *

Verdaderamente, el día de hoy es bueno. No faltó ni el correo. Todos recibieron cartas y periódicos. Ahora vamos andando lentamente hacia la pradera, detrás de las barracas. Kropp trae bajo el brazo la tapa redonda de un barril de margarina.

A la orilla derecha del prado se construyó una gran letrina común, un edificio techado y sólido. Pero esto es algo para reclutas que no aprendieron todavía a ver el lado práctico de todas las cosas. Nosotros buscamos algo mejor. Así, en todas partes hay pequeñas chavolas individuales para el mismo fin. Son cuadradas, limpias, todo madera, hechas por carpinteros, cerradas por los costados y por detrás, con un asiento muy bueno y cómodo. En las paredes laterales llevan unas asas para su transporte.

Colocamos tres en un círculo y nos sentamos allí bien cómodos. Hasta dentro de dos horas no nos levantaremos de ellas.

Aún recuerdo la vergüenza que pasamos al principio, como reclutas en el cuartel, cuando había que usar la letrina común. Allí no hay puertas. Como en el ferrocarril, se sientan veinte hombres a cada lado. De un solo golpe se les ve a todos, porque el soldado debe estar siempre sujeto a vigilancia.

Con el tiempo aprendimos ya algo más que a sobreponernos a ese poquito de pudor. Con el tiempo nos hemos acostumbrado a otras muchas cosas.

Aquí, en campaña, la cosa resulta un verdadero goce. No me explico por qué pasábamos antes tan de ligero, con tal recato, por esas cosas que, en definitiva, son tan naturales como el comer y el beber. Quizá no hiciera siquiera falta fijar la atención en ello, si no tuviese tanta importancia entre nosotros, si no hubiera sido para nosotros algo tan nuevo; para los veteranos era ya cosa corriente.

Para el soldado, su estómago, su digestión, son algo mucho más familiar que para otro hombre cualquiera. Tres cuartas partes de su vocabulario se extraen de eso, y lo mismo la expresión del júbilo mayor como de la indignación más profunda, se pintan gráficamente con ese léxico. Imposible expresarse de modo más claro y rotundo. Nuestras familias y maestros se sorprenderán mucho cuando regresemos al hogar; pero ese léxico es aquí, en fin de cuentas, el idioma universal.

Todos esos procedimientos recuperaron entre nosotros su carácter de inocencia, por tener que ejecutarse forzosamente en público. Es más: tan en absoluto los creemos naturales, que se estima el poder llevarlos cómodamente a buen término tanto como, por ejemplo, el ganar a los naipes, con astucia y pleno acierto, una buena partida. No sin causa surgió, para aplicarla a comadreos de toda clase, la expresión "chismes de letrina"; estos lugares son refugios donde la murmuración nace; son para el sorche como el equivalente de las tertulias de café.

En tales momentos nos encontramos aquí más a gusto que en un retrete de lujo con baldosines blancos. Este sólo puede

(Continuará)

HUEVOS del día, marcados

5'50 ptas. kilo

ASOCIACION AVICOLA

COSO, 162, entlo.

Servicio a domicilio dede 2 Kgs.

EL SUCESO DE LA CALLE DE LA MANIFESTACION

Murió la víctima de asistolia

Los médicos forenses, doctores Ros Mateo y Ostalé, practicaron la autopsia al infortunado muchacho Angel Esteban Blasco, que murió el sábado último por la noche, poco después de haberse caído cuando iba corriendo por la calle dé la Manifestación.

Dictaminaron que murió de asistolia, producida a causa de inhibición nerviosa.

CARTELERA

TEATRO PRINCIPAL. — Compañía cómica de Juan Bonafé.

Debut, el sábado, 11 de enero.

TEATRO - CINE PARISIANA. — Mañana, a las diez, debut de la Compañía de Carlos M. Baena, con "Levanta, Magdalena".

CINEMA ALHAMBRA.—Hoy, "Venus", película sonora, por Constance Talmadge. Extraordinario éxito.

CINEMA ARAGON. — Hoy, estreno "El chico del mono", interesante comedia, por Virginia Bradford.

SALON DORE. — Hoy, estreno de la película Paramount de gran lujo "Intromisión".

CINE ENA VICTORIA. — Hoy, estreno de "La mujer soñada", por Antonio Márquez y Corrochano.

LA VIDA RELIGIOSA

Santos de hoy.—San Julián, mártir en Cerdeña: Santos Luciano, Félix y Jenaro, mártires.

Cultos. — Los de primer martes de mes a San Antonio: a las ocho, en la parroquieta de la Seo: a las ocho y media, en San Felipe y en San Gil, donde por la tarde, a las cuatro, se celebran los de costumbre, con plática.

Cuarenta Horas. — En la iglesia parroquial de la Magdalena.

NECROLOGICAS

Falleció anteayer, en la villa de Belchite, el muy ilustre señor don Teodoro Bielsa Perún.

Gran sentimiento ha producido en esa localidad, y en Zaragoza, donde contaba con muchas amistades, su muerte, acaecida tras penosa enfermedad.

Caballeroso y hombre de bien era el finado, captador de voluntades y simpatías por su nobleza y bondad, así como por la afabilidad consustancial que se reflejaba en su trato de gentes y en todas las circunstancias de su vida.

Acompañamos en su duelo a sus sobrinos, don Manuel, doña Inocencia, don Narciso, don Teodoro, don Julio y don José María Bnelsa Pallerola; sobrinos políticos, don Bernardino Ros Costa, doña Elena Pellnault, doña Carmen Ruiz y doña Andresa Sánchez; hermana política, doña Teresa León Montañés y demás familia, testimoniándoles nuestro pésame más sentido.

—Todas las misas que se celebren mañana, miércoles, 8 del corriente mes (a excepción de las de diez, diez y media y doce), así como el Expuesto de su Divina Majestad, en la iglesia de les Rvdas. MM. Esclavas del Sagrado Corazón de Jesús serán aplicadas por el eterno descanso del alma de la muy ilustre señora doña María del Consuelo de la Llave y Montestruque, que falleció el día 8 de enero del pasado año.

Renovamos a sus sobrinos la expresión de nuestra condolencia.

Víctima de breve y penosa enfermedad, y a la edad de 74 años, ha fallecido en Belchite, el 5 del corriente nuestro querido amigo don Teodoro Bielsa Perún, jefe que fué de Administración de 1.ª clase, finado, que durante una porción de años fué farmacéutico de dicha villa, unía a su clarividencia y talento recompensas oficiales que, como premio a su labor, le fueron otorgadas por el Gobierno.

Desempeñó durante algún tiempo y en diferentes ocasiones los cargos de alcalde y juez municipal de Belchite, y su acierto al frente de dichos cargos le valió el aprecio, cada vez mayor, de cuantos le conocían.

Gran cristiano y buen caballero, falleció en su casa solariega de Belchite, rodeado de los suyos y confortado con todos los auxilios espirituales.

A los muchos testimonios de pésame que con tan triste motivo reciba la familia del finado señor Bielsa (q. e. p. d.), unimos los nuestros muy sinceros.

NOTICIAS

Por circular recomienda el gobernador civil a los alcaldes el más exacto cumplimiento a la real orden circular expedida por el ministro de la Gobernación en 19 de diciembre último, publicada en el periódico oficial el día 4 de los corrientes, no remitiendo correspondencia alguna dirigida a los cónsules de España en el extranjero sin los debidos sellos de franqueo; de cuyo incumplimiento serán responsables los secretarios de los Ayuntamientos, por estar a su cargo la tramitación de la correspondencia oficial de dichas Corporaciones.

BENEDICTO

RAMOS - CORONAS - FLORES

Sagasta, 12 y Alfonso, 16

Teléfonos 3.578 y 3.088, Zaragoza.

Ha sido trasladado a Bilbao el comisario jefe de Vigilancia de Zaragoza, don Fulgencio Escribano.

Por el gobernador civil, como presidente del Patronato provincial de Animales y Plantas, se recuerda en circular lo dispuesto por el art. 46 del reglamento dictado para el régimen de los Patronatos de Protección a los Animales y Plantas, y aprobado por real decreto de 11 de abril de 1928 que los Patronatos locales están obligados a redactar anualmente una Memoria comprensiva de su actuación, de la cual remitirán un ejemplar al Patronato provincial, se servirán los señores alcaldes, como presidentes de los Patronatos locales, acordar lo procedente para que, dentro del plazo de quince días, obre en el Patronato provincial la correspondiente Memoria anual de 1929, prevenida por el artículo 46 del Reglamento citado.

M.E.C.D. 2016

¡CUOTAS! La SASTRERIA GARZARAN es la que confecciona mejor y más económico los equipos
ESCUELAS PIAS, 48

Preparaciones en curso en la Academia "Editorial Reus"

SECRETARIOS DE AYUNTAMIENTO de primera categoría. 60 pesetas mes. "Contestaciones Reus" al último programa, 80 pesetas.
AUXILIARES DE ESTADO, 40 pesetas mes. "Contestaciones Reus", 25 pesetas.
AUXILIARES DE HACIENDA, 25 pesetas al mes. "Contestaciones Reus", 12 pesetas. Saldrá nueva edición conforme al programa que se redacte. 6 pesetas para los compradores de las actuales.
AUXILIARES DE INSTRUCCION PUBLICA, 30 pesetas mes. "Contestaciones Reus" 12 pesetas.
ARCHIVEROS, 60 pesetas mes. (Sin idiomas). "Contestaciones Reus", 60 pesetas.
CORREDORES DE COMERCIO, 30 pesetas al mes. "Contestaciones Reus", 8 pesetas.
AYUNTAMIENTO Y DIPUTACION DE MADRID, 30 pesetas mes. "Contestaciones Reus", 8 y 15 pesetas.

Continúan las preparaciones para Judicatura, Fiscales, Notarías, Registros, Jurídico Militar, Profesores mercantiles de Hacienda, Inspectores municipales de Sanidad, Ingenieros industriales, Aduanas (administrativo), Contadores de la Armada, Academia General Militar, Facultad de Derecho y Bachillerato, Cultura general, Taquigrafía, Mecanografía, etcétera, etcétera.

Informes gratuitos de todas las oposiciones, presentación de documentos, internado, etc., en la

Academia "Editorial Reus"
Clases: Preciados, 1. - Libros: Preciados, 6
Apartado 1250 MADRID

TOS BRONQUITIS, CATARROS, ASMA, etc.
La verdadera medicación balsámica la encontrará con el uso de las
PASTILLAS MORELLO

TUBERCULOSOS
Doña Dolores Soy promete revelar gratuitamente el nombre del remedio que le curó la tuberculosis, de más de cinco años. San Vicente, núm. 26, lampistería. Barcelona.

ROYO ESPIN
OCULISTA
COSO, 26-28

CURA-CALLOS "JEIL"
Reconocido indiscutiblemente como el más eficaz, cómodo, práctico y económico; quien lo prueba ya no usa ni recomienda JAMAS otro.
Agente general: N. Salles, Apartado 199, Barcelona. VENTA EN ZARAGOZA: Farmacia Vda. Clemente Alloza, Mayor, 9, y demás importantes farmacias y droguerías.

Camiones G. M. C.

Producto de la General Motors Peninsular (S. A.)
De dos a cinco toneladas
Recomendables por su sólida construcción, rapidez y economía de consumo
Chasis especial preparado para ómnibus de 25 a 30 pasajeros
ENTREGA INMEDIATA
CONCESIONARIOS:
Vicente González y C
Costa, 9 y 10
Teléfonos 4010 y 3464

GOMEZ
Se tiñen bolsos finos y calzado en combinación de dos colores; aunque éstos sean negros, se tiñen lo mismo a los colores de novedad.
SE PREPARAN COLORES ESPECIALES A BASE DE MUESTRA
Se alarga y ensancha el calzado hasta dos centímetros. Este trabajo se hace a la medida.
GOMEZ, Cerdán, núm. 16, principal
Teléfono 25-81

¡FIJESE USTED BIEN!
A plazos y al contado
puede comprar los muebles máás bonitos y sólidos y a los precios más económicos, en
Santa Cruz, 12 y S. Voto, 2
NO DEJE DE VISITAR ESTA CASA

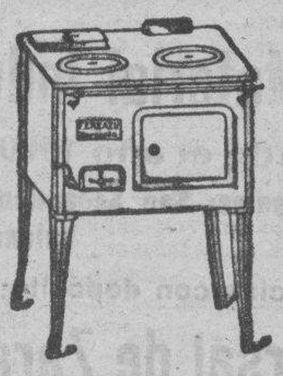

Cocinas económicas con depósito de hierro fundido esmaltado. Sólida construcción
Catálogo gratis
Francisco Errazu
San Lorenzo, 22 - Telf. 21-12

ALMACEN DE SANTA ROSA
PEDRO GARCIA

Carbón fuerte,	20 kgs.	5	ptas.
" flojo	20 "	4	"
Galleta Asturias	100 "	12	"
Cok picado	100 "	14	"
Utrillas	100 "	7'50	"
1 saco herraj	20 "	4	"
1 saco de cisco	20 "	2	"

SE VENDE PINO
AZOQUE, 102 — Teléfono 21-25

PRESERVATIVOS
LA DISCRETA.—Salud, 6, Madrid.
Catálogo gratis sin enviar sello.

dolorido, los versos de la cuarta estrofa de la canción, cambiando los dos últimos del estribillo en esta forma:

¡Adiós por siempre, Paula!
¡Adiós, madre querida!

De súbito sufrió un brusco estremecimiento y aplicó el oído.

Eran las tres campanas echadas a vuelo.

Y aquellos penetrantes sonidos venían a decir a Esteban que habían sido pronunciados ante el alcalde los dos solemnes "¡sí!"; que Paula Perard era ya la mujer del conde de Verdraine, y que ambos esposos hacían su entrada en la iglesia para recibir la bendición nupcial.

Cerró los ojos y se apretó febrilmente el pecho... Parecía que iba a caer sin sentido en tierra. Pero se repuso instantáneamente, irguió la cabeza, brilló relampagueando su mirada y empuñó el revólver.

En el acto mismo, dos manitas largas y descarnadas, pero vigorosas, se agarraron al brazo del asombrado joven.

Era Melia, que desde hacía una hora estaba oculta en la habitación.

Acurrucada en un rincón detrás de una silla, había permanecido hasta entonces sin hacer un leve movimiento y conteniendo la respiración, a fin de que su amo no sospechase su presencia.

—Señor Esteban —le dijo con autoridad—, ¡no os mataréis! ¡No quiero; ¡es preciso que viváis!

—¡Vivir!, ¿para qué —respondió él con amargura—. No se puede ni se debe vivir cuando se han desvanecido todas las esperanzas, cuando ya no hay porvenir, cuando todo es soledad y tinieblas y el dolor lo invade todo y la dicha es un imposible... ¡Melia, déjame!

—¡No, no! —contestó con enérgico acento la jorobada—. ¡No os mataréis, señor Esteban!... Además, no os sería posible mataros... El revólver que tenéis en la mano es, por esta vez, un arma inofensiva...

Y como él la mirase sorprendido, sin comprenderla, continuó:

—Había adivinado vuestras intenciones, al ver en vuestro poder ese revólver que comprasteis días pasados en Beaune, y una mañana, aprovechándome de vuestra ausencia, me introduje aquí: abrí ese cajón, tomé el revólver, le quité los cartuchos y los arrojé en un cubo lleno de agua. Cuando me figuré que se habían mojado lo suficiente, los saqué del agua, y después de enjugarlos un poco, volví a colocarlos en su sitio.

¿Has hecho eso, Melia? ¿No me engañas?

Vos no lo sabéis, ni podéis saberlo, porque es un secreto que guardo encerrado en mí misma; pero quiero revelaros ese secreto: os odiaba mortalmente porque amaba a Esteban... Sí, yo, la fea, la jorobada, el monstruo, amaba a Esteban, tanto como él os ama a vos.

Le amaba hasta sentirme capaz de todo por él; hasta el punto de darle mi vida, mi sangre; hasta el extremo de cometer crímenes, sí, crímenes.... y me atrevo a decíroslo sin titubear: yo fuí, señorita Paula, yo fuí quien puso fuego a vuestra casa.

—¡Oh!—exclamó la joven estremeciéndose.

—Sí, lo hice por amor hacia él y por odio contra vos. Pero no os figuréis que he dejado de amarle; no, le amo y le amaré siempre; le amo hoy tal vez más que hace quince años, y más que le amaba ayer. A pesar de eso, el odio que abrigaba mi corazón hacia vos, se ha trocado en afecto, y lejos de querer impediros, como antes, que seáis suya, daría con gusto mi vida por veros esposa de Esteban.

Si me preguntáis la razón de este cambio, no podré decírosla, porque yo mismo la ignoro. ¡Sólo sé que ansío verle dichoso!

Paula, extraordinariamente conmovida, no pudo contener sus lágrimas.

Las dos lloraban...

Melia prosiguió después de un rato:

—¡Ah, señorita Paula! ¡qué dicha en aquella casa si fueseis esposa del señor Esteban! Yo, no solamente sería vuestra criada, sino vuestra esclava, un perro guardián fiel y adicto. Nada me parecería difícil ni costoso por vosotros... ¡Oh, no sería celosa, porque los celos con un sentimiento malo, y yo ya no soy mala, porque quiero y debo ser buena.... Así, pues, señorita Paula, ¿queréis hacer lo que os pido?

—Pero bien sabéis, Melia, que eso es imposible.

La jorobada exhaló un profundo suspiro y movió tristemente la cabeza.

—No sé la suerte que me espera —prosiguió Paula—, tal vez he dado demasiado vuelo a mis ambiciones y tenga que arrepentirme de ello; mas ya no puedo retroceder en mi camino, y os lo repito, Melia, fuerza es que se cumpla mi destino... ¡Dentro de algunos días estaré lejos de aquí... Melia, un abrazo!

Ambas se besaron.

—Escucha, Melia—dijo Paula, tuteando a la jorobada—, eres ya una buena y honrada muchacha; ama a Esteban, ámale siempre; permanece cerca de él, no le abandones jamás y sé para él, más que una sirviente, una buena hermanita.

M.E.C.D. 2016

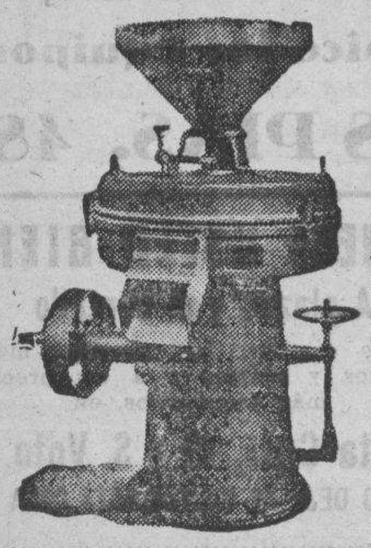

Interesantísimo a molineros y agricultores

MOLINO "BREVETE"

Este molino es EL MAS MODERNO, EL MAS SOLIDO, EL MAS DURADERO, y EL MAS SILENCIOSO de todos los sistemas conocidos para moler toda clase de granos y otros muchos productos.

Producción:

125 a 400 kilogramos a la hora, con poco consumo de energía.

Podemos facilitar innumerables referencias.

¡ESCRIBANOS HOY MISMO!

"El Material Industrial", C. A. - Bilbao

Fundada el año 1900.-Capital: 3000.000. de ptas

Sucursales: San Sebastian, Madrid, Zaragoza, Gijón, Sevilla, Valencia, Barcelona.

Agencias con depósito: Salamanca, Logroño, Burgos

Sucursal de Zaragoza D. JAIME I, 47 Teléf. 4186

En la imprenta de este periódico, se admiten esquelas de defunción hasta las dos de la madrugada

MUEBLES CASTILLA

De lujo: En planta baja

§

Económicos y a plazos: En el entresuelo

ZARAGOZA

San Jorge, núms. 3 y 5 (antiguo local de Correos)

¿CALLOS?

En tres días extirpa totalmente callos y durezas, ojos de gallo y juanetes, el patentado

UNGUENTO MAGICO

Rechazad las imitaciones. En farmacias y droguerías, pesetas 1'60. Por correo, 2 pesetas.

Farmacia Puerto. Plaza de San Ildefonso, 5. Madrid.

Jabóny lejía «La Perla»

Heroísmo, 13-15.-ZARAGOZA

Sombrerería JENARO PEÑA

PLAZA SAN LORENZO, 1

Sombreros, Gorras y Boinas Vean la colección que presenta, sin duda, la mejor, a precios sin competencia

CLINICA MURO

Sífilis - Venéreo - Impotencia

Aplicación de los procedimientos más modernos.

Mártires, 16, pral. Arco de Cinegio. Zaragoza

Cocinas con horno, depósito y asador esmaltado de porcelana, desde 50 pesetas. Pidan catálogo a

Sociedad "Construcciones Errazu"

Plaza Tenerías, 5—Teléfono n.° 3978

-ZARAGOZA-

Esta Casa no tiene sucursales

ORTOPEDIA

Para comprar vendas, gasas, suspensorios, algodones, jeringuillas y preservativos de las mejores marcas, dirigirse siempre a la

CALLE VALENZUELA, 18 (Antes Morería)

LA INGLESA

LA GITANA

MANZANILLA DE CATEGORIA

Exija esta marca en cafés, bares cabarets

VINICOLA M. HIDALGO Y COMPAÑIA, S. A.

Sanlúcar de Barrameda

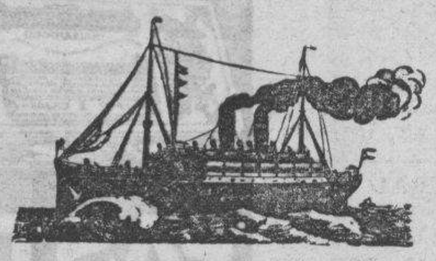

Holland-América Line

Viajes a Cuba y México

Los días 17 de diciembre y 7 de enero saldrán de Bilbao los magníficos vapores de 17.500 toneladas

"LEERDAM" y "SPAARNDAM"

que admitirán pasajeros de primera y tercera clase.

IMPORTANTE.—En esos vapores los pasajeros de tercera clase son acomodados en camarotes independient de 2,4 y 6literas.—PARA TODA CLASE DE INFORMES dirigirse a los AGENTES PEREZ ULLIVARRI & HIJOS, LTD., calle Barroeta, 2, BILBAO.

Telegramas: "ULLIVARRI". — Teléfonos 11.340 y 11.349.

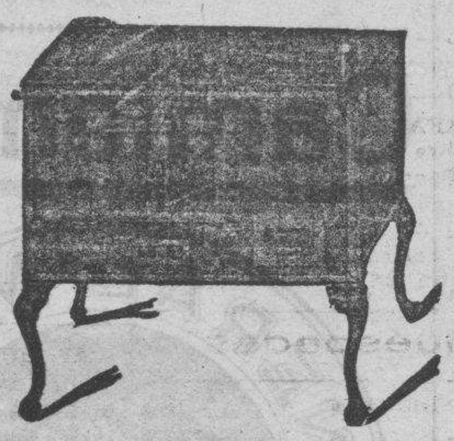

Estufas

Cocinas

Calefacción

Fumistería Moderna

Pignatelli, 59 y 61---ZARAGOZA

TELEFONO 43-24

LANA DE CORCHO PARA COLCHONES

A 3 y 4 pesetas kilo

Fábrica de tapones de corcho

Alfombras de corcho para cuartos de baño, serrín y planchas para neveras

Teléfono 2458 VIUDA DE SALDANA Valenzuela, 14

La infeliz jorobada se retiró, diciendo para sí:

—Paula será condesa y Esteban se morirá de pena.

XX

El casamiento

Llegó, por fin, el día de la boda.

Los abuelos no se habían contentado con otorgar su consentimiento, sino que habían hecho todas las cosas en regla y espléndidamente.

La hermosa Paula había recibido una magnífica canastilla de boda, en la cual había incluído la baronesa los diamantes de su hija y una parte de los suyos propios; todo ello acompañado de una cariñosísima carta dirigida a la futura condesa.

Los trajes de la novia habían sido expedidos desde París. Una modista de Beaune, la más acreditada, se encargó de algunos retoques y perfiles indispensables, y vino a Saint-Amand para vestir, por su mano, a la desposada.

Antes de las nueve de la mañana llegaron también de Beaune los carruajes para los novios, la familia y los convidados.

Habíase convenido en que después de la celebración del matrimonio religioso, se tomaría un frugal deayuno en casa de Pedro Rouget, y desde allí se trasladarían inmediatamente a la residencia de M. de Vaucreux, donde debería efectuarse la comida de boda.

Los recién casados pasarían la noche en la Chaumelle, volverían al día siguiente al pueblo y acto continuo se pondrían en camino para el Delfinado.

No sin resistirse cuanto pudo, había por fin consentido M. de Vaucreux en ser uno de los testigos; el otro era M. Le Clerc, uno de los nuevos amigos de Máximo.

El padrino ra asimismo uno de los amigos del conde, joven subteniente de cazadores, de guarnición en Auxonne.

Paula tenía por testigos a dos ricos propietarios de la localidad, amigos de su familia, y por madrina a la hija de uno de ellos, agraciada muchacha de doce años.

Máximo, que era de suyo generoso, como sabemos, se había mostrado espléndido en aquella ocasión, sin olvidar a ningún pobre o necesitado; así es que desde las primeras horas de la mañana del día de la boda, la mayoría de la población estaba de fiesta y jolgorio.

Desde la casa del antiguo sargento hasta la alcaldía se vieron escoltados los novios por una numerosa y alegre comitiva.

De uno y otro lado oíanse salvas de armas de fuego; más de cincuenta mozos disparaban petardos, voladores, carretillas y bombas; sobre los landós caía una lluvia de flores y ramos.

Cuando, al salir de la alcaldía, se dirigió la joven condesa al pórtico de la iglesia, resplandeciente de luz, perfumada de flores y demasiado estrecha para contener a la muchedumbre, fué saludada con unánimes aclamaciones. Jamás había excitado la admiración en tanto grado; y verdaderamente puede decirse que estaba arrebatadora, con su traje de raso blanco, bajo el largo velo de gasa y coronada de flores de azahar.

Subió la escalinata de piedra y entró en el templo, mientras tocaban, lanzadas al viento, las tres campanas de la torre.

* * *

Desde el momento que resonó en sus oídos el primer disparo de las salvas, Esteban Denizor se retiró a su cuarto y allí se encerró, echando por dentro el cerrojo a la puerta.

Entre el estallido de dos bombas, en medio de las detonaciones incesantes de las escopetas y dominando el ruido de los petardos y cohetes, llegaba hasta él el eco de las aclamaciones y de los alegres gritos de la multitud.

—Yo no formo parte de vuestro séquito, señora condesa — dijo con voz sorda; — sin embargo, quiero también saludar vuestro ilustre matrimonio quemando pólvora.

Se pasó la mano por la frente, al mismo tiempo que aparecía en sus labios una forzada y dolorosa sonrisa.

Abrió un cajón y sacó de él un revólver, que colocó sobre la mesa.

Era un revólver de seis tiros que, juntamente con los cartuchos, había comprado en Beaune el mismo día que adquirió la canción de "Magdalena".

Esteban se hallaba pálido como la cera; pero, en su aparente tranquilidad, nadie hubiera adivinado que meditaba un proyecto siniestro.

Sentóse un momento, volvió a levantarse, dió dos vueltas alrededor del cuarto, miró por la ventana, se detuvo luego ante el cajón entreabierto, sacó de él la canción y la fijó en la pared por medio de un clavo.

De pie, en medio de la habitación, contraída la frente, sin apartar los ojos de la ventana, empezó a recitar lentamente, con acento

M.E.C.D. 2016

Sección de anuncios económicos

OFERTAS Y DEMANDAS...

Hasta 25 palabras, 3 días, 2'10 pesetas
Hasta 25 palabras, 5 días, 2'50 pesetas
Incluído el Timbre
Por cada palabra más, cinco céntimos por día

Arriendos

SE ARRIENDAN grandes locales, propios para almacenes o industria, sitio céntrico, tranvía a la puerta. Para verlos e informes, en la calle del 29 de Septiembre, núm. 3.

PANADERIA mecánica y molino harinero deseo arrendar o traspasar, juntamente o separado. Dirigirse a don Germán Arcega, en Albeta (Zaragoza).

SE ARRIENDA piso amplio y económico. Razón, Agencia Cabestre, Cuatro Agosto, número 27, primero.

DISPONGO GABINETE bien amueblado con balcón a la calle, sol todo el año, para dos únicos huéspedes, a los que se les dará trato esmerado. Boggiero, 68, tercero izqda.

SE ARRI[illegible] local cerca del Mercado, propio para tienda o almacén. Informarán, de 3 a 6, en farmacia de Armi[illegible], plaza del Pu[illegible], 5.

SE ARRIENDA un gran local para almacén o cosa análoga. Paseo María Agustín, 37 C, pral.

SE ALQUILA un tercero, con cinco departamentos, comedor, cocina económica, instalación eléctrica, suelos mosaicos, lavadero en la terraza. Informes, Coso, 218, portería.

Colocaciones

OFRECESE para mozo almacén, cobrador, guiar carro o cargo parecido, joven casado, instruído y con garantías si precisan. Razón, Doctor Casas, 4, tienda.

SE NECESITA mozo práctico en molinería. Razón, San Félix, 1, 2.° izquierda, y fábrica de harinas de la Viuda de Traid. Sariñena (Huesca).

OFRECESE muchacho de 18 años, bien impuesto, para vaquería en la capita Informarán, Manifestación, 66, principal izquierda.

SEÑORITA, maestra, con práctica, buenos informes, desea dar lecciones en su casa o a domicilio. Paseo María Agustín, 17 duplicado, entresuelo.

Enseñanzas

10 ANTIGUA ACADEMIA DE ESTUDIOS COMERCIALES DIEZ
DIRECTOR: D. EDUARDO DIEZ
Perito-Profesor Mercantil
Contabilidad · Comercio
Mecanografía · Bancos
CLASES ESPECIALES PARA SEÑORITAS
Horas: OCHO mañana · DIEZ noche
CLASE DIARIA
ENSEÑANZA PRACTICA INDIVIDUAL
COSO, 87-2.°
TELEFONO [illegible] ZARAGOZA

ACADEMIA RODRIGO. Estudios mercantiles. Director, don Bernardo Rodrigo, profesor mercantil. Comercio. Contabilidad. Mecanografía. Taquigrafía. Bancos. Clases especiales para señoritas y dependientes de comercio. Mayor, 4, principal (esquina calle Don Jaime). Horas ocho mañana a diez noche. Lema de esta Academia: ¡HECHOS Y NO PALABRAS!

CLASES, horas compatibles para obreros a[illegible] preparaciones, contabilidad, partida doble, repaso de asignaturas, dibujo geométrico, niños, niñas y aprendices. Colegio San Agustín. Mayor, 57.

PREPAR[illegible] [illegible]cia y eficaz de matemáticas. Ingreso en Bancos. Escritorios. Contabilidad. Cálculos mercantiles. Ingreso en Bachillerato y Normales de ambos sexos. Lecciones especiales. Democracia, número 80, principal derecha.

CENTRAL de Corte y Confección "Sierra". Enseñanza rápida y eficaz, como nadie, garantizando positivos resultados. Facilita patrones. Prepara vestidos, abrigos, etc., cinco pesetas. Manifestación, 82.

ENSEÑANZA rápida de mecanografía, 5 pesetas. Contabilidad, 10. Ortografía, 5. Clases especiales para señoritas, con aulas independientes. Academia Kühnel. Mártires, 1, y Coso, 39.

Comadronas

RAFAELA MUSTIENES, profesora del Hospital Provincial. Pensión autorizada para embarazadas. Terraza, jardín, cuarto de baño. Consulta de tres a cuatro. Delicias, núm. 4. Teléfono 2693. Zaragoza.

Huéspedes

SE DESEAN dos o tres huéspedes. Trato esmerado, punto céntrico, con buenas referencias. Razón en esta Administración.

VIAJEROS. Hospedaos en la Pensión Aragón. Pensión, 7 pesetas; cubierto, 2'50. Precios condiciones especiales. Mesitas individuales. Habitaciones soleadas independientes. Plaza Constitución. 5. 2.° Teléfono 2997.

PENSION PATRIA, todo confort, calefacción central, cuartos baño, agua corriente en las habitaciones. Para fijos, y viajantes, habitaciones económicas. Hermanos Ibarra, número 8. (Antes Agua) Teléfono 4105.

SE DESEAN dos o tres huéspedes para estar como en familia. Buenas habitaciones, con sol. Punto céntrico. Precio económico. Razón, Don Jaime I, 66, confitería.

SI VAIS A MADRID hospedaos en la Pensión Lacarta: todo confort. Puebla, 19. Madrid. Teléfono 14.304.

SE DESEAN huéspedes fijos buen trato; también deseo dos hermanos o amigos, para gabinete de dos camas. Azoque, 24 al 30, primero izqda. No confundirse: primero, que hace segundo.

VIAJEROS: En la Gran Pensión "Agustina de Aragón" encontrarán servicio esmerado, habitaciones espaciosas, mesitas individuales, precios económicos, para estudiantes fijos. Calle García Burriel (antes Portillo), 2, pral. Mozo a todos los trenes. Zaragoza.

PEN[illegible]ION NAVARRO. Inaugurada 21 diciembre. Confort moderno, baño, ducha, agua corriente, teléfono, garage exclusivo para los señores viajeros en la misma casa. Precios módicos. Viajantes, 10 %. Ausias March, 37. Barcelona.

SE DESEA matrimonio o dos amigos, en casa particular. Buen trato. Gabinetes exteriores e independientes. Hernán Cortés, núm. 1 duplicado, 1.° izquierda.

SE DESEAN dos obreros para estar como en familia. Precio económico. D. Jaimel, núm. 15, 3.°

DESEO dos huéspedes fijos. Habitaciones independientes, cuarto de baño, calefacción y ascensor. Precio económico Cuatro de Agosto, 26, tercero. De dos a cuatro.

Traspasos

SE TRASPASA un despacho de aceites y jabones, sitio céntrico, con existencias o sin ellas, por no poderlo atender. Razón, Miguel Servet, 40, segundo izquierda.

SE TRASPASA colegio acreditado, buena matrícula. Tratar, calle Manuela Sancho, número 22, 2.°, de 7 a 9.

Pérdidas

AL QUE HAYA encontrado rueda camioneta Ford perdida el día 2 en carretera de Valencia, se ruega la devuelva a calle Casa Jiménez, 7, o en María, posada de Manuel Cadenas.

PERDIDA, el día 3, por la tarde, de dos ruedas de disco, en carretera de Zaragoza a Castellón, trayecto entre Fuentes y Zaragoza. Se ruega devolución a garage Dodge, Costa, 11, donde se gratificará.

Ventas

INTERESA oferta motor aceites pesados, nuevo o usado, de 30 a 40 HP. Ofertas, Apartado 36, Zaragoza.

LANAS roncalesas para colchones. Miraguano, borra, crin vegetal; se confeccionan colchones a la inglesa. Precios sin competencia. Joaquín Rasal, Democracia, 19. Zaragoza.

VENDO balanza para 10 kilos, máquina escribir, de poco precio, buen uso; máquina coser bordadora, reloj pared, grande. Alcalde Burriel, 3, bajo interior, cerca estación Cariñena.

CITROEN 5 HP. se vende, toda prueba. Kiosco de "El Noticiero". Paseo de Independencia.

COMPRO discos usados de gramófono en buen uso. Vendo máquina fotográfica, gramola de maleta y un gramófono. Pignatelli, 61, relojería.

MUEBLES económicos. José Navarro. Santa Cruz, 8 y 10. En obsequio a mi clientela regalo una participación de lotería por cada veinticinco pesetas de compra.

SE DESEAN dos huéspedes, a toda pensión, o para dormir. Habitación independiente, buen trato y precio económico. Razón, Cadena, 25, primero.

VENDESE carro de dos caballerías, un camión de arrastrar pipas y un caballo percherón, a toda prueba. Verlos y tratar, Boggiero, 94, almacén de vinos.

AUTOMOVIL Studebaker se vende, a toda prueba, en 1.500 pesetas. Para verlo y tratar, Garage Moderno, de 8 a 10, y Escuelas Pías, 37, de 1 a 2.

VENDO molino eléctrico "David", con motor 7 ½ caballos, todo seminuevo, para toda clase de piensos. Francisco Lerín. Plaza de Heredia, 7, Caspe.

CUOTAS. Vendo equipo completo Cuerpo montado. Se dará barato. Sangenís, 53, Delicias.

CUOTAS. Vendo uniforme Infantería, barato. Excelente estado. Delicias, núm. 4.

SE VENDEN piano y armonium seminuevo. Se darán en condiciones. Dirigirse al director de la banda municipal. Pedrola.

OCASION. Máquina de escribir, grande, de buena marca, se vende en 375 pesetas. Palafox, 28, segundo izquierda, de 3 a 6.

SE VENDEN legítimos canarios flautas, garantizados, desde 20 pesetas pareja. Grandes existencias y descuentos para pajareros. Informes, recadero de Barcelona a Zaragoza. Méndez Núñez, número 28.

CUOTAS. Vendo equipo Cuerpo Intendencia y correaje Infante, baratísimo. Agustín, 13, segundo.

DISCOS Y GRAMOFONOS. [illegible] en Foto Palacio, le ahorrarán dinero. El mayor surtido. Vendemos más barato y mejor que nadie. Coso, 87. Zaragoza.

SE VENDEN plantones de chopo del Canadá, de tres a cinco metros de altura, de 30 a 40 pesetas ciento. Manuel Martínez, Calatorao.

OCASION. Solares baratos, con tranvía, gran porvenir, lotes y facilidades de pago, se venden. La Inmobiliaria, Alfonso I, 16. (De once a doce y media).

JUGUETES prácticos e instructivos, para niños y mayores. Cines "Kodak" y "Pathé" [illegible], películas cómicas, comedias, dramas e instructivas. El mayor surtido. Compra, venta, cambio. Foto Palacio. Coso, 87. Zaragoza.

ELEVACIONES de aguas para todos caudales y alturas, con bombas motores últimos adelantos, economía, rendimiento, coste sin competencia. Pidan presupuesetos gratis. Talleres A. Talamás. Lapuyade, 68 (Torrero).

AUTOMOVIL 5 HP., conducción interior, marca Peugeot, matrícula 3.636, se vende baratísimo, por necesitar coche mayor. Dirigirse, Luis Lombart, S. Félix, núm. 7, segundo, teléfono 32-26.

COMPRARE piso en casa que convenga. Ofertas, Mercedes, 11, primero izqda.

POR 7.500 PESETAS vendo bonito chalet tres dormitorios, cina, comedor, despensa, galería cristales, lavadero, electricidad, terraza, buhardilla y jardín. Razón, calle Caspe, 50, entrada por las Delicias.

GRAMOFONOS garantizados, [illegible]potentes, variedad m[illegible] a 60. 96, 120, 145, 175 y [illegible] pesetas [illegible], enseñamos, con 6 di[illegible] Foto Palacio. Coso, 87. Zaragoza. [illegible] provincias franco [illegible] embalaje.

NAVIDADES. Sidra, 1,60 botella; Jerez, 1,90; ídem dulce, 2,25; champán, desde 3,50 hasta 20 pesetas las mejores marcas; urrones selectos y variados desde 2,50 hasta 6 pesetas kilo; gran surtido en cajas anguila desde 0,30 una; mantecadas de Astorga, 1,60 caja; melocotón, lata 1 kilo, 1,60; íd. de medio kilo, 0,75; albaricoque, pera, ciruela, cereza, 0,95; La casa que más barato vende. San Miguel, 21. Ultramarinos Navarro.

OCASION. Columnas hierro fundido, con capitel y base, para construcciones. Balcones chapa cortada recorte para herraduras. Cervero y Faile, Agustina de Aragón, 57.

GANADEROS: Deseo vender cien andoscos y cien primales, ambas clases en buenas carnes. Dirigirse a Silvino Arcega, en Albeta (Zaragoza).

LOS ZAPATOS suela crepé tienen arreglo y se los deja como nuevos "El Rápido". San Pablo, 53. Unica casa en Zaragoza que hace estos arreglos.

VENDO cientos de puertas y ventanas, balcones de una y dos hojas, puerta tienda y cocheras, en diferentes medidas y formas más corrientes, en buena calidad de madera. Rejas y balcones de hierro. Precio muy barato por ser construcción en serie. Boggiero, 49 y 51. Francisco Matier.

MUEBLES SICILIA, liquido una partida de muebles a mitad de su precio. Méndez Núñez, 19. Zaragoza.

REPARACIONES, compra venta y cambio en gramófonos, discos y aparatos fotografía. Foto Palacio. Coso, 87. Zaragoza.

FRUTALES de todas clases, especialidad en Almendro Desmayo y Olivo Arlequín. Felicidad. Ba[illegible]lur (Zaragoza).

CASA NUEVA EN VENTA, a 150 metros Sagasta, sólida construcción, habitaciones con baño, más 7 por ciento. La Inmobiliaria, Alfonso I, 16. (De once a doce y media).

SE VENDE caja de caudales en buenas condiciones; se dará por la mitad de su valor. Razón, Rufas, 8, despacho.

PARA COCINAS, calefacciones y termosifones, la Sociedad "Construcciones Errazu". Pidan catálogos, que remitimos seguidamente. Reparaciones en general. No tenemos Sucursales. Plaza Tenerías, 5. Zaragoza. Teléfono 3978.

LOS "MUEBLES CASTILLA", dada [illegible] presentación y calidad inatacable, se recomiendan por sí solos. Ventas al contado y a plazos, de la forma que desee el comprador. Calle de San Jorge, antigua Casa de Cor[illegible].

SE VENDEN en Cariñena unas 50.000 cepas de viña en plena producción, y 20 yugadas de tierra buena para cereales, y una casa, junto o separado; se darán facilidades para pagarlo. Para informarse, en Cariñena, Pedro Tello, y en Zaragoza, con el propietario, Isidoro Hernández, calle Don Jaime, número 61.

MUEBLES. Ahorrará dinero comprando en los mismos locales de fábrica de Tomás Muñoz, Cerezo, 34. Esta Casa, además que garantiza el buen gusto y construcción, vende 25 por 100 más barato. Visítenos y se convencerá. Dispongo de gabinetes, comedores, despachos y toda clase de muebles.

MATERIALES usados, chapas onduladas para tejados, tubos de varios diámetros, recorte para herraje, chapas cortadas sobre plantilla o medida, planchuelas. Pascual Nogueras, Ramón y Cajal, 51.

CINE PATHE BABY, regalos Navidad y Reyes, con 6 películas 94, 195 y 254 pesetas. No llegue tarde. Encargue el cine para sus niños en Foto Palacio Coso, 87. Zaragoza.

VENDO parcela junto paseo Sagasta; sierra mural, 95; volante, puertas entrada carro, llanas empaneladas armadas, balcones y ventanas. S. Blas, 103, carpintería de Martín Barquillas.

CARBONES

Fuerte, canutillo, saco de 20 kilos, 4'70; flojo, 20 kilos, 3'70; herraj, superior, 20 kilos, 4'00; galleta económica, 50 kilos, 4'25; cok picado, 50 kilos, 6,50; cisco, 20 kilos, 2 pesetas. Plaza del Pueblo, núm. 4.

ALMENDROS "Desmayo", por tener que desalojar terreno, se vender 5.000 injertos superiores a 30 pesetas el ciento. Angel López, Petronila, 26. Huesca.

A[illegible], [illegible] ornos, [illegible] para chocolates, para [illegible], para lavillos, para acei[illegible] vino. Molinos harineros. Transmisiones motor [illegible] y tares. Hijos de [illegible] Guitart, San Agustín, [illegible]

LANAS seleccionadas para colchones. Máquina especial para limpieza, lanas colchón. Miraguano, crin vegetal, borra. Precios económicos, clases inmejorables. Carlos Pera, Verónica, 4 (junto a San Gil).

SE CONSTRUYEN zafras [illegible] mero izqda. desde dos arrobas, a 200, a precios económicos. Asín y Francia, taller de hojalatería, calle Rufas, 21, Zaragoza.

SE VENDE taller completo de maquinaria o porpiezas, por defunción de su dueño. Razón, Hernán Cortés, 247, pri-

¡OCASION! Véndese hectárea de tierra regadío, de inmejorable calidad, con árboles frutales y unas mil plantas de rid; hermosa casa, con almacén, todo de reciente construcción, formando una propiedad con la tierra. Próximo a Binéfar. Informarán, en la Administración de LA VOZ DE ARAGON.

Varios

AGENCIA M[illegible]. Negocios en general. Asuntos militares. Destinos públicos. Certificados penales. Últimas voluntades. Hipotecas. Administración de fincas. San Pablo, 37, principal. Teléfono [illegible]312.

MODISTAS, muy acreditadas en Zaragoza, confeccionan vestidos, abrigos de señora y niña, reformas y confecciones abrigos de piel, zorro y echarpes. Encargos para fuera de la capital enviando géneros y medidas en el día. Precios muy reducidos. Forment, 9, entresuelo. (Plaza del Pilar).

AGENCIA Cabestré. Cuatro de Agosto, 27, primero. Administración de fincas con garantía en cobro de alquileres. Certificados penales, últimas voluntades, etc.

M.E.C.D. 2016

PRECIOS DE SUSCRIPCIÓN
TRIMESTRE....6 PTAS
AÑO..... 24 ..ID.
NÚMERO SUELTO 10 cents.

La Voz de Aragón

Fundador: Francisco Aznar Navarro

Sociedad Anónima — AÑO 1930 — Número de 16 páginas

El recibimiento al doctor Eckener en Nueva York

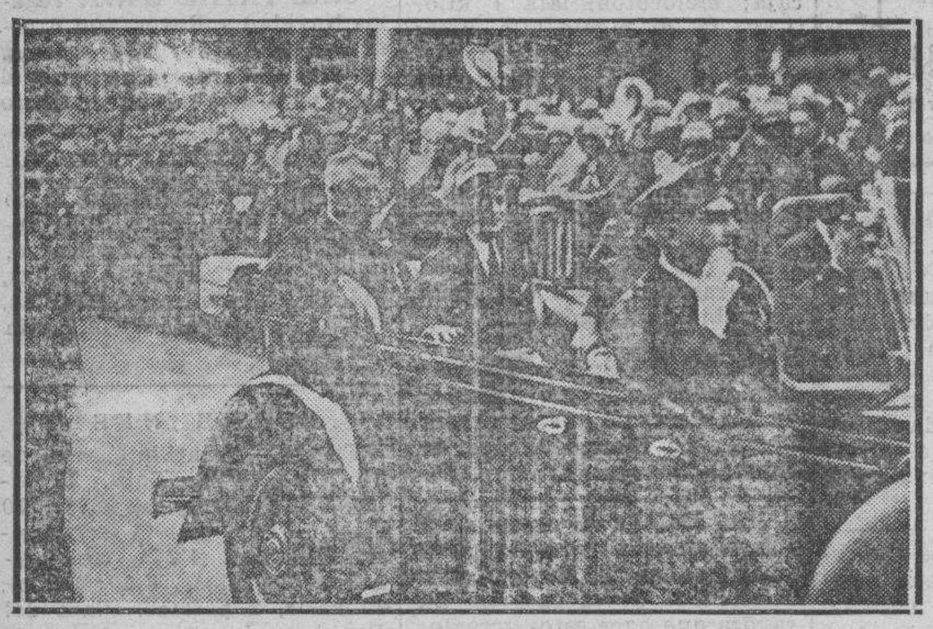

El doctor Eckener, después de su travesía en dirigible, es recibido triunfo en Nueva York. Vedle aquí, acompañado del Intendente, sonriendo a las aclamaciones del público, una verdadera multitud que invade las calles y que, olvidando viejos rencores, vitorea entusiásticamente al genio industrial de la Alemania republicana.

NOMBRAMIENTOS

Registrado es de la Propiedad

Ha sido nombrado registrador de Pina (de segunda clase) don Benigno Sáez, Morquecha, que servía el Registro de Aranda de Duero (Burgos).

TIC-TAC

Se fué a pique el vapor en el que viajaba El Gallo, *y Rafael Gómez, hecho náufrago, se salvó del cataclismo.*

¿Náufrago El Gallo? *¿Pero ha dejado de serlo el pobre torero alguna vez?*

* * *

En la ciudad hay una concentración de pobres españoles.

De cuando en cuando, desde Madrid o Barcelona, envían remesas de menesterosos para que vean si el cambio de ambiente puede ser productito para sus bolsillos, pero con la sana intención de quitarse de encima el lastre ciudadano de los necesitados. ¿No sería posible que cada población se resignara con sus pobres?

Porque aquí da la casualidad de que ya tenemos bastantes, y están tan bien aclimatados que nadie les invita a un cambio de ambiente, que puede serles provechoso.

* * *

Novedad ciudadana el domingo fué el cine de las sonoridades.

El público que no conocía el sistema y esperaba con expectación el suceso, se llevó chasco.

El que más y el que menos no quería perder ruido en el desarrollo del film, no aviniéndose a las definiciones que de las distintas clases de cine ruidoso le hacían:

Cine ruidoso; cine parlante; cine musical sincronizado... Tres clases distintas... Todo es ruido, sonoridad.

—Pero — añadió un chungón — en el cine sonoro los muchachos que venden cajas de bombones debían expender aspirina...

PATYNAZO

Regreso del capitán general

De Sevilla ha regresado el capitán general de la quinta región don Jorge Fernández de Heredia, cesando en dicho comeido el gobernador militar, general de división, don Agustín Gómez Morato.

UN ATROPELLO EN ATECA

Una niña queda lesionada levemente

En el kilómetro 224 de la carretera da Madrid a Francia el automóvil número 6.624, matrícula de Zaragoza, conducido por Marcelino García Alonso, alcanzó a un grupo de personas que marchaban por aquella vía.

María García Monge, de 7 años, al parecer imprudentemente, se cruzó en la ruta del automóvil, siendo atropellada y lesionada.

En el mismo coche fué conducida a Ateca, siendo curada en la farmacia de don José Benito de una herida contusa, leve, en la cabeza.

Se la llevan la recaudación de las olivas

En el embarcadero del Ebro dejó un vecino de Sástago tres billetes de 50 pesetas, producto de la venta de oliva que acababa de realizar.

Los billetes desaparecieron, y como presunto autor detuvo la Benemérita de Escatrón a Bartolomé Clavero Artal.

LOS SUCESOS DEL DIA

En una platería de Alhama se ha cometido un robo

UNA CARTERA QUE DESAPARECE

En la tienda de licores de Juan Agud Blesa, sita en Soberanía Nacional, 22, de un cajón del mostrador desapareció una cartera de su propiedad.

Contenía 150 pesetas y documentos.

Presentó el perjudicado la correspondiente denuncia.

UN ROBO EN UNA PLATERIA DE ALHAMA

Del teniente jefe de línea de la Guardia Civil de Ateca se recibió un telegrama en el Gobierno Civil.

Daba cuenta de haberle comunicado el comandante del puesto de Alhama haberse cometido un robo en una platería de aquella villa.

Los "cacos" se adueñaron de 150 a 175 pesetas y varios objetos de valor.

El jefe de línea marchó a Alhama para dirigir las investigaciones para el esclarecimiento del hecho, ordenando a los puestos inmediatos practicasen pesquisas, a fin de lograr la captura de los autores.

UNA "MUDANZA" SIN AUTORIZACION

Al regresar Joaquín Bernad Calvo, de 60 años, vecino de Lécera, a su domicilio, calle Alta, 14, notó que salían llamas por una ventana.

Penetró en la habitación, viendo que ardía un jergón de su cama.

Apagó el fuego y al inspeccionar su vivienda comprobó que sin su autorización había habido "mudanza".

Le habían sustraído un colchón, un almohadón, cuatro mudas, medio jamón y cuatro litros de aceite; en total por valor de 200 pesetas.

La Guardia Civil de Belchite realiza indagaciones para descubrir a los autores.

INTENTO DE ROBO EN MAGALLON

En la tienda de ultramarinos de Lamberto Medina, en Magallón, intentaron robar.

Los autores del frustrado intento abrieron en la pared un boquete de 30 centímetros.

Se hacen pesquisas por la Guardia Civil.

Las niñas de las Escuelas que van a Barcelona

Las niñas de lo escuela de Gimeno Rodrigo, con su maestra, que hoy salen para Barcelona, para visitar la Exposición.

(Foto A. de la Barrera)

AYER Y ANTEAYER

AGUA Y JUGUETES

...Y humedad, y obscuridad, y ambiente triste, y tedio, y barro en las calles; eso han sido en su paso por estas latitudes el primer domingo del año y el día de los Reyes Magos.

Lo único que ha dulcificado algo esas cuarenta y ocho horas festivas que acaban de sucederse, ha sido la alegría infantil, el júblido de los pequeñuelos con sus juguetes que los Reyes *les han dejado, y el gozo, el legítimo y orgulloso gozo que los padres han disfrutado al ver contentos a sus nenes, a sus sucesores.*

También alguno que otro mayor de edad ha pasado con satisfacción algunas horas contemplando regalos que Reyes o Reinas le trajeron.

El primer domingo del año, que fué "pasado por agua", no tuvo otra nota saliente que la de la animación y el bullicio en los bazares y demás establecimientos de juguetes. Ellos y las salas de espectáculos se llevaron la clientela, que quedó, en su mayor parte, con los bolsillos agotados; pero nada importó ello, porque con su dinero compraron alegría y satisfacción para los suyos, y hasta para ellos, y no es poco.

El panorama del día de Reyes fué idéntico al del domingo: agua, agua y agua.

En los balcones y ventanas de las casas se veían juguetes, que pronto fueron recogidos con anhelo, con ambición, con júbilo. Y, tras los balcones, se adivinaban, casi, casi se veían, caras risueñas, rostros infantiles expresando su contento al aproximarse el momento de ver lo que este año les trajeron los Reyes. *Gozaron los pequeños y estuvieron satisfechos los mayores. ¿Qué más puede pedirse?*

En las escuelas se hizo el reparto de juguetes, y éstos llegaron también a los asilos y demás establecimientos benéficos donde se albergan niños, haciendo con su presencia un alto en el dolor y proporcionando a esas infelices criaturas desheredadas de la fortuna en todos los conceptos, unos momentos de felicidad. Aunque sólo fuera por ello, sería mil veces bendito el día de Reyes, y nunca serán bastantes ensalzadas las Corporaciones y las personas que llevan esa alegría sana y sin mácula a esos seres inocentes y desgraciados, que, aun sin conocer la vida, ésta les vuelve la espalda.

Hubo solemne festividad religiosa en el templo del Salvador, con asistencia del Ayuntamiento, quien, al terminar, pasó a cumplimentar, según tradición, a nuestra primera autoridad eclesiástica.

Y con el día de Reyes terminó la época oficial de las Pascuas y de los "felices Pascuas" y la propina. Lo que no sabemos es si terminará la lluvia.

Y, ahora, a subir "la cuesta de enero", que, según dicen, es larga y viene muy pronunciada. A ver quién llega a la meta sin quebranto y sin pedir prestado.

Porque la Lotería, los turrones, los "felices Pascuas" y los juguetes, han acabado ya hasta con el buen humor.

FIGURAS DE LA CONFERENCIA DE LA HAYA

El sucesor de Stresemann doctor Curtius

El ilustre político alemán Curtius, el sustituto del glorioso humanista Stresemann en el Ministerio de Negocios Extranjeros de su país, que ha sostenido una extensa conferencia con Briand, para ocuparse del problema de las sanciones, a la que se le concede gran transcendencia.

Curtius es una de las figuras más destacadas de la Conferencia de La Haya, donde, como ya se sabe, se dilucida la liquidación de la guerra, ese agudo problema de las reparaciones, que es una punzante espina clavada en el espíritu ampliamente pacifista de Locarno.

Esplendidez

Por "Teixi"

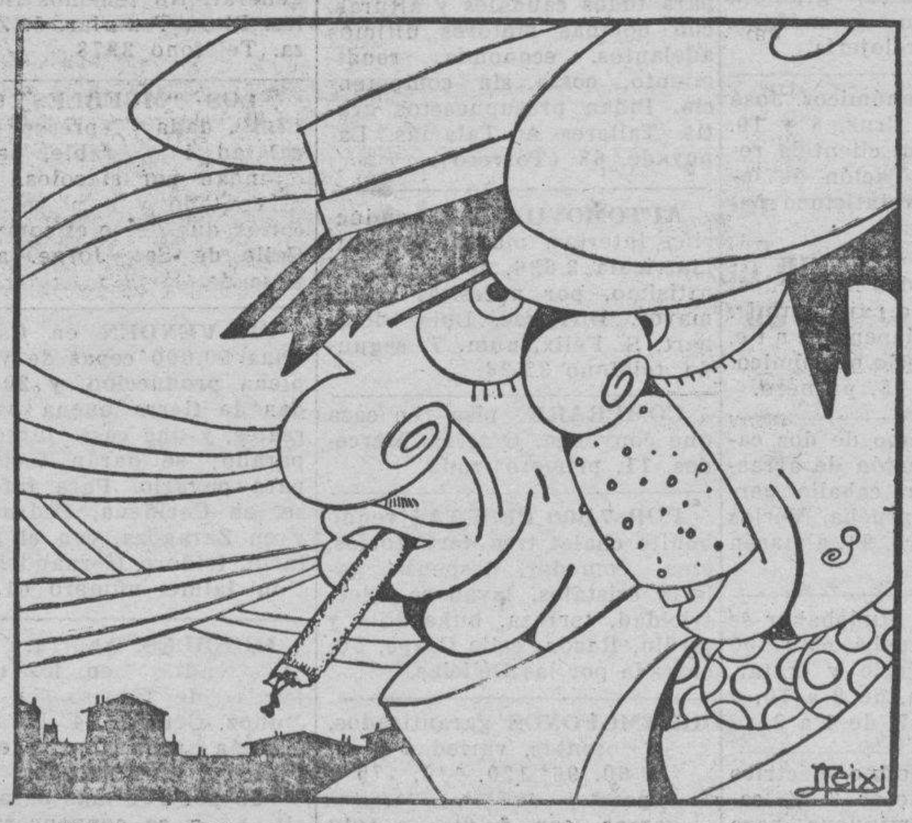

—Tenga—me dijo—para que se haga un traje.
—¿Y cuánto te dió?
—Pues media docena de botones.

Este número ha sido visado por la previa censura

M.E.C.D. 2016