AÑO 48 — SALAMANCA — N.º 14.815

Toda la correspondencia se dirigirá a nombre del Director o Administrador de EL ADELANTO
Apartado de Correos 10

NO SE DEVUELVEN LOS ORIGINALES

Redacción y Talleres: Ramos del Manzano, 42. Tel. 1924
Administración: Librería de Núñez, Rúa, 25, Tel. 1018

DOS EDICIONES DIARIAS

El Adelanto

DIARIO DE SALAMANCA

MARTES, 9 DE AGOSTO DE 1932

Precios de suscripción: en España SEIS pesetas al trimestre. — Anuncios, esquelas de defunción y reclamos, precios por tarifa. — Comunicados y remitidos, precios convencionales

NOTA.—Los subscriptores de fuera de la provincia de Salamanca, a quienes haya que girarles a su domicilio, satisfarán 7,50 pesetas al trimestre.

TODOS LOS PAGOS SE HARAN POR ANTICIPADO

Se admiten esquelas hasta las TRES de la madrugada

NUMERO SUELTO: DIEZ CENTIMOS

LA ESPANTOSA CATASTROFE AUTOMOVILISTA DEL DOMINGO EN RIOFRIO DE BEJAR

EN UN AUTOMOVIL DE VIAJEROS MARCHABAN DE EXCURSION DE SALAMANCA A BEJAR, VEINTITRES SEÑORITAS, UNA SEÑORA Y TRES JOVENES

El automóvil, en la curva del puente de Riofrio, se precipitó por un barranco, muriendo en el acto cuatro de los excursionistas

Ayer mañana falleció, en Béjar, otra de las señoritas heridas. Y anoche, a las diez, murió la señora De-Bernardi

La imponente manifestación de duelo en el entierro de cuatro de las víctimas, ayer, en Salamanca

DOLOR Y GRATITUD

Hondamente impresionados por la terrible catástrofe que un deber de periodistas nos obliga a reseñar, queremos antes de todo, expresar nuestra profunda condolencia a las familias de las infortunadas víctimas, y, a la vez, la gratitud más rendida a la noble y hospitalaria ciudad de Béjar, que una vez más ha mostrado sus hondos y ejemplares sentimientos de humanidad.

La horripilante catástrofe que conmovió a Salamanca durante la noche del domingo y todo el día de ayer, ha llevado el luto a conocidas y estimadas familias salmantinas, para las que Salamanca tuvo ayer tarde, en la triste hora del entierro de los cadáveres, el más fervoroso, sincero y unánime sentimiento de dolor por las irreparables desgracias sufridas.

En estos momentos de amargura, en los que el ánimo mejor templado se aflige y se conmueve ante el espectáculo horrible de unas vidas segadas en plena juventud, nuestra pluma, también emocionada, no sabe más que expresar su pena, llorar la desgracia y pedir de todo corazón resignación a las familias dolientes para sobrellevar la tragedia.

La sensación que la noticia de la catástrofe produjo en Salamanca al ser conocida, fué indescriptible, como indescriptible fué también la imponente, la severa, la magnífica manifestación de duelo que el pueblo salmantino, tan espontánea como sentidamente, realizó ayer a la llegada de los cadáveres a la ciudad.

De las cinco víctimas, cuatro fueron trasportadas a Salamanca. Allí quedó, en el depósito bejarano, por no haberse cumplido todavía las veinticuatro horas de su fallecimiento, el cadáver de la pobrecita Adelita Tejada, que será traído hoy. Allí quedó luchando entre la vida y la muerte, la pobre señora De-Bernardi, y allí quedaron otros heridos por fortuna menos graves. Pero todos bajo el cuidado exquisito y la custodia cariñosa y humana de la gran ciudad de Béjar.

Conchita Bernardi, Aurita y Faly García González-Piedra, Pepe Mañosa, muertos en el mismo momento del suceso, reposan ya, eternamente, en la tierra madre de Salamanca. La emoción de su entierro, como la impresión de sus desgracias, quedarán por siempre grabadas en el alma de la ciudad.

No es momento este de hablar de causas del accidente. En la información que a continuación publicamos encontrará el lector los detalles que nuestro corresponsal en Béjar nos remite y los informes que dos redactores de EL ADELANTO destacados al lugar del suceso, han podido recoger.

La espantosa catástrofe nos ha afectado hondamente. Si hemos escrito estas líneas de entrada han sido para eso: para expresar nuestro dolor a las familias, y para agradecer a Béjar su ejemplar conducta y su generoso comportamiento. Y también, para decir a Salamanca, que en imponente manifestación se asoció al duelo, que supo cumplir con el respeto, la emoción y la sinceridad de que es capaz, con un deber de hermandad y de ciudadanía.

Las primeras impresiones de nuestro redactor-corresponsal en Béjar

El dolor de Béjar

Empezamos a redactar estas notas—resumen de una jornada trágica—con una pena inmensa. La alegría, el cariño y la complacencia con que Béjar recibe a estos sus huéspedes domingueros que vienen a honrarla y a ejercitar una convivencia extremadamente cordial, se han convertido hoy, porque así lo quiso el destino, en dolor y en llanto.

Una jovial expedición de la ciudad hermana—más hermana hoy porque las une la tristeza—llegaba ya a percibir el aire fresco y suave de nuestro Castañar y de nuestra Sierra; columbraba a Béjar, tendida a los pies del monte; iba a terminar la primer etapa de un viaje ya un poco accidentado. Y, de pronto, la tragedia que surge con todo su horror y con toda su tristísima elocuencia. Allí acabó la vida, arrebatada en pocos segundos, de varios expedicionarios; allí empezó la agonía de otros y la tristeza y el dolor y la pesadumbre de todos.

¡Pobres víctimas de un noble empeño! Béjar ha sabido gemir por vosotros; Béjar os llora con llanto de hermana. Esas caras tristes que van y vienen en silencio por esta calle Mayor, tan animada otras noches; esa muda expectación en la gran Plaza, ese afanarse por ser útiles en algo, son la ofrenda, dolorosa, sentidísima, de un pueblo hidalgo a una ciudad desventurada.

Las primeras noticias

Hacia las cinco y media de la tarde, llegaron a la población noticias alarmantes que hablaban de catástrofe automovilista junto al puente de Riofrío. Desde el garage Bernal se pedía a los Casinos el envío urgente de médicos y material. En el de Béjar, donde nos encontrábamos, produjeron aquéllas, una sensación enorme. Todos los concurrentes se echaron a la calle, y en la Corredera se tomaron todos los coches disponibles para llegar a Riofrío. Acompañando al médico don Ramón López, que provisto de instrumental y paquetes de algodón fué de los primeros en acudir, nos dirigimos al lugar del siniestro.

La curva trágica

Unos metros antes de llegar al puente de Riofrío, en aquella curva que hay que denominar trágica porque ha originado ya demasiados accidentes, vimos el espectáculo escalofriante de una catástrofe recién desarrollada. Una valla de tela metálica rota en el espacio de varios metros, malecones derrumbados, la rueda de un coche sobre ellos; algo más abajo, el techo con unas tablas y, allá, al fondo, junto al río y empotrado en unas peñas, lo poco que quedaba del vehículo, deshecho, retorcido, amontonado.

En el espacio de unos cuarenta metros que habrá desde la carretera al fondo del río, y que debió recorrer el coche en aquél su horrible y postrer viaje; paquetitos de meriendas, zapatillas, ropas, abundantes manchas de sangre...

Los primeros auxilios

Parece que allí, paseando junto al puente, se encontraban, entre otras personas, el competente médico de Navacarros don Cándido Hernández López y el párroco de Palomares, don Enrique Sánchez Matas. Ambos acudieron rápidamente al lugar de la catástrofe y prodigaron sus auxilios respectivos a los más graves. Poco después, y procedente de Barco de Avila, venía el digno Juez de instrucción don Abelardo Sánchez Bernal, quien inmediatamente comenzó a actuar, tomando las disposiciones del caso. Había trascurrido escaso tiempo, y ya se encontraban en el lugar del accidente el oficial de la guardia civil don José Gómez y el suboficial don Eugenio Honorato, con varios números a sus órdenes; el alcalde accidental, señor Cascón; médicos y vehículos, con un gran número de personas, que trasportaban a los heridos con gran diligencia y emulación.

Ya, desde los primeros momentos hubo de advertirse que había varios muertos. Los heridos fueron trasladados seguidamente al Hospital.

En el Hospital

En la actualidad está situado éste, con carácter provisional, en las habitaciones altas de lo que fué palacio ducal, edificio que también ocupa el Ayuntamiento. Lo constituyen dos capaciosas salas con otra de operaciones. A nuestra llegada, una multitud afanosa colocaba camas, subía utensilios y ayudaba en los mil menesteres que los médicos ordenaban. Allí vimos, reconociendo heridos los doctores conociendo heridos a los doctores Población, Cañizo, don Vicente López y Peña, de Salamanca; a los de la localidad, señores Azpeitia, López, Jaure, Méndez Calvo y Arteaga; al de Becedas, don Jerónimo Fernández y a otros dos de Valladolid, cuyos nombres no conocemos; el de Navacarros, don Cándido Hernández y a los practicantes don José López, don Ramón Ferreró y don Cipriano Gómez.

Todos los heridos fueron curados con el esmero que su estado requería; algunos, fueron trasladados a casas particulares, aprovechando los numerosos ofrecimientos que surgían por todas partes o cumpliendo ese otro deber de la amistad ya que muchas familias son bien conocidas en Béjar.

A última hora de la tarde fueron traídos al depósito los cadáveres de las tres primeras víctimas que quedaron en el lugar de la catástrofe. A poco de ingresar en el Hospital falleció la cuarta y, a las once de la noche, dejaba también de existir, doña Adela Tejada Benavente.

Durante tarde y noche no cesó la asistencia a los heridos de la presidenta y vicepresidenta de damas de la Cruz Roja, doña Rufina G. Rodulfo y doña María Olleros y otras señoras y señoritas; también vimos un grupo de monjas prestando a los dolientes todo género de auxilios y consuelos. El alcalde, señor Cascón y varios concejales, así como el juez de Instrucción, señor Sánchez Bernal, el secretario, señor de Vera y el oficial don Ruperto Hidalgo, laboraron intensamente en su doloroso cometido.

Cuatro jóvenes exploradores hicieron guardia toda la noche a la puerta del depósito ya que no les fuera posible velar los cadáveres como era su propósito.

Los sacerdotes de la iglesia del Salvador, acompañados de otros varios, prodigaron los auxilios espirituales a los heridos graves.

Los deudos

Los teléfonos no dejaron de funcionar con Salamanca, donde la inquietud debía ser enorme. El excelentísimo señor Gobernador civil, llamaba cada pocos minutos pidiendo detalles. Ya de noche comenzaron a llegar los familiares de las víctimas, desarrollándose las escenas dolorosísimas que es de suponer. Con ligeros intervalos llegaron los señores de Bernardi, Mañosa y García-Piedra.

Al cerrar estas tristes notas—dos de la madrugada—continúa el ir y venir de coches y las salas del hospital alientan el anhelo fervoroso de ver salvadas otras vidas en serio trance de agotarse.

Otras noticias

Al conocerse la triste nueva, fué suspendido el concierto de la Banda municipal y la función de Teatro que iba a celebrarse esta noche.

—El automóvil tenía la matrícula M-24444 y venía guiado por el conductor Cipriano Matías, que resultó herido de gravedad. Nos dicen que este coche fué pedido a Salamanca, desde Guijuelo, por haberse averiado el que primitivamente salió con los excursionistas.

Y respecto al motivo de la catástrofe y reiterando que el sitio en que ocurrió es de algún peligro, parece que hay la versión de que no respondieron los frenos y al venir a buena marcha, sin poderse hacer el conductor con el coche, se precipitó éste sobre valla y malecón, rodando sobre ellos unos metros, hasta que se precipitó.

Autopsias

A las tres de la tarde, el médico forense, don Francisco González Clemente, y los del servicio municipal, señores López, Méndez Calvo, Faure y Azpeitia, con los practicantes, procedieron a verificar la autopsia a los cuatro cadáveres de ayer. Al de doña Adela Tejado, se la harán mañana.

La comitiva fúnebre

De Salamanca llegó un automóvil del servicio de Pompas Fúnebres de Nuestra Señora del Carmen, para trasladar los cadáveres a la capital.

Pero queriendo Béjar rendir un póstumo homenaje a las infortunadas víctimas y a iniciativa del alcalde, señor Cascón, que en unas octavillas invitó al vecindario a formar en la comitiva fúnebre, antes de las cuatro las cercanías del Hospital se vieron invadidas de muchísimas personas.

A las cuatro treinta comenzó a formarse el cortejo. Abría marcha un grupo de Exploradores; seguía el clero, con representación de las tres parroquias. A continuación, tres ataúdes blancos con los cadáveres de Conchita Bernardi, Faly García y Aurita García; otro negro con el de José Mañosa. Sobre los tres primeros, otras tantas coronas blancas y otra negra con flores de violeta sobre el último. Llevaban sendas cintas con una sentida dedicatoria del excelentísimo Ayuntamiento de Béjar.

La Colonia veraniega de Candelario envió otra corona con dedicatoria.

Formaban la presidencia: el alcalde, señor Cascón; juez de Instrucción, don Abelardo S. Bernal; secretario, señor Vera; capitán de la Guardia civil, señor Cano de Paz; oficial del mismo cuerpo, señor Sánz; inspector de Policía, don Eugenio Sánz; jefe de Correos, don Amable García; registrador, don Gerardo de Burgos; notario, señor Martín; director de la Escuela Industrial, señor Cajigal; juez municipal, señor Antigüedad; concejal, don Cayetano Ortiz, que llevaba la bandera del Ayuntamiento, con crespones negros, acompañada de sus maceros, y los concejales señores Garrido, Aliacar, García Oviedo y Rufino Martín. Una comisión de Candelario, compuesta por su alcalde, don Juan Martín; concejal, don Raimundo García, y secretario del Ayuntamiento, don Cristino Prieto.

Seguían en otra fila, los deudos de las víctimas, señores Bernardi (hijo), Mañosa y García de Piedra, y directivos de la Asociación de fabricantes.

Detrás, una multitud inmensa, seguramente nunca igualada. No era posible obtener una perspectiva completa porque desde la cabeza a la cola no se encontraba el fin. Allí irían seis u ocho mil personas que seguían con un silencio sepulcral.

Al paso de los féretros, llevados a hombros y en constantes relevos por ser muchas las personas que querían conducirlos, vimos llorar a muchas mujeres.

Los Círculos y Ayuntamiento ostentaban colgaduras negras.

El dolor profundo, inmenso, se había adueñado de todos.

En la Corredera, el clero rezó un responso y se colocaron los ataúdes en el coche llegado de Salamanca.

En otros automóviles subieron los familiares y una comisión de este Ayuntamiento, que ha ido a Salamanca con el triste cortejo. La componen, el alcalde, señor Cascón; el diputado provincial, señor Garrido; dos tenientes de alcalde y dos concejales.

La señora de Bernardi continúa en estado desesperado.

A. GARCIA

De izquierda a derecha, doña María Romero de Bernardi, que falleció anoche; señorita Conchita de Bernardi Romero, muerta en el accidente, y señorita Lolita de Bernardi Romero, herida gravemente en la catástrofe de Riofrío.

Don José Mañosa Ingelmo, muerto también en el accidente automovilista.

Señorita Elisa de Dios Trilla, que resultó con heridas y contusiones en la cara, por fortuna, de poca consideración.

Señorita Adela Tejada Benavente, que falleció en la madrugada del lunes, víctima de las gravísimas heridas sufridas.

El automóvil "Fargo", averiado en plena carretera, en el cual se inició la trágica excursión

(Foto Almaraz).

Las versiones de la catástrofe en Salamanca

Las primeras noticias

En las últimas horas de la tarde comenzó a circular por Salamanca, el rumor de que en las inmediaciones de la ciudad de Béjar, había ocurrido una catástrofe automovilista.

Los rumores no precisaban ni el número de víctimas, ni sus nombres, y sí solamente que pertenecían a un grupo de excursionistas salmantinos, integrado especialmente por señoritas, que había salido a las ocho de la mañana, con el fin de pasar el día del domingo en la sierra de Béjar y Candelario.

La sensación que esta noticia produjo en Salamanca, fué extraordinaria, y corrió rápidamente por toda la ciudad, produciendo una gran alarma, a la vez que una dolorosa impresión, porque al no precisarse los nombres de las víctimas, y ser 27 los excursionistas que salieron por la mañana, todas las familias procuraban indagar noticias sobre la suerte que hubieran podido correr sus familiares.

Poco después de las seis de la tarde, recibió EL ADELANTO un telefonema, dando cuenta del accidente, los nombres de los muertos y de algunos de los heridos de más importancia.

Nuestro corresponsal en Béjar, don Amable García, estimando de gran importancia el que los nombres fueran conocidos lo más pronto posible en Salamanca, nos rogó que expusiéramos el despacho en nuestro encerado de la Plaza Mayor, para que así fuera conocido del público. En el café "Novelty" fué dada a conocer también la información, produciendo su lectura una hondísima impresión, pues tanto los muertos como los heridos, pertenecían a conocidas y estimadas familias salmantinas.

El número de muertos

En dicha información telefónica se dieron a conocer los nombres de las víctimas del accidente, que se-

(Continúa esta información en la página tercera).

Vista panorámica del lugar del suceso. Puede apreciarse en ella el recorrido seguido por el coche, desde la carretera hasta el fondo del barranco

(Foto Almaraz).

LA SEÑORITA

ADELITA TEJADA BENAVENTE

falleció en Béjar el día 8 de Agosto de 1932

VICTIMA DE UN ACCIDENTE DE AUTOMOVIL

habiendo recibido los Auxilios Espirituales

D. E. P.

Su afligida madre: Doña María Benavente (viuda de Tejada Tobalina); sus hermanos: Natividad, Luis, Rosario, Casilda, Juan y Dolores; hermanos políticos: don Angel Martín Sánchez (del Comercio de esta plaza), doña Teresa Alvarez Benito y don José Ruiz Martín; tíos, primos y demás familia,

Ruegan a sus amistades una oración por el eterno descanso de la finada,

Conducción del cadáver: Hoy, martes, 9, a las seis de la tarde, desde el Puente Nuevo al Cementerio de esta capital.
Casa mortuoria: Plaza de los Basilios, 1

NO SE REPARTEN ESQUELAS

LA SEÑORITA

D.ª Concepción De-Bernardi Romero

Y LA SEÑORA

Doña María Romero Machacón

FALLECIERON EN BEJAR

los días 7 y 8 de Agosto de 1932, respectivamente

habiendo recibido los Santos Sacramentos y la Bendición de Su Santidad

D. E. P.

Su desconsolado padre y esposo, don Juan De-Bernardi; hermanos e hijos: don Juan, don Luis, doña Julia, doña Dolores, don Fernando, don José y don Angel; hermanos políticos e hijos políticos: doña Exaltación Sánchez, doña Carmen Santos, y don José G. de la Vega; tíos y hermanos: doña Julia, don Eduardo, doña Emerenciana y doña Aurora; hermanos políticos, nietos, tíos, primos, sobrinos y demás familia,

Suplican a sus numerosas amistades las tengan presente en sus oraciones y asistan a la conducción del cadáver de doña María Romero y funeral, por cuyos actos de caridad cristiana les vivirán agradecidos.

Conducción del cadáver de doña María Romero (q. e. p. d.), hoy, martes 9, a las seis de la tarde desde el Puente Nuevo al cementerio de esta ciudad.
Funeral: Mañana, miércoles, 10, a las diez de la mañana.
Iglesia parroquial: Nuestra Señora del Carmen.
Casa mortuoria: Pérez Pujol, número 5.
El duelo se despide en la Puerta de San Bernardo e iglesia, respectivamente.

NO SE REPARTEN ESQUELAS

Agencia Funeraria: Nuestra Señora del Carmen

EL JOVEN

JOSE MAÑOSA INGELMO

ALUMNO DE LA FACULTAD DE DERECHO DE ESTA UNIVERSIDAD

falleció en Béjar, víctima de un accidente automovilista, el domingo, 7 de Agosto de 1932

HABIENDO RECIBIDO LOS AUXILIOS ESPIRITUALES Y LA B. A.

D. E. P.

Sus afligidos padres: José Mañosa y Germana Ingelmo; hermanos: Angela, María, Luisa y Jesús; abuela materna, doña Evarista de las Heras; tíos, primos y demás parientes,

Suplican a sus numerosas amistades encomienden a Dios Nuestro Señor el alma del fallecido y asistan al funeral, actos de caridad cristiana por los que le vivirán eternamente agradecidos.

Funeral: Hoy, martes, a las once.
Iglesia parroquial: Nuestra Señora del Carmen.
Casa doliente: Pérez Pujol, 2.
El duelo se despide en la Iglesia.

NO SE REPARTEN ESQUELAS

LA SOLEDAD. Pompas Fúnebres. - Teléf. 1959

Imprenta y Librería de Núñez

CONFECCION DE TODA CLASE DE TRABAJOS TIPOGRAFICOS: OBRAS LITERARIAS Y DE TEXTO, PERIODICOS, REVISTAS, CARTAS, TARJETAS, FACTURAS, PROGRAMAS Y CARTELES PARA ESPECTACULOS PUBLICOS, TARJETAS POSTALES, CARNETS, PAPEL PARA CARTAS, OBJETOS PARA DIBUJO, MENAJE PARA ESCUELAS Y AYUNTAMIENTOS, DEVOCIONARIOS, ETC.

Ramos del Manzano, 42 y Rúa, 25

LAS SEÑORITAS

AURITA Y FALY GARCIA GONZALEZ

han fallecido, dolorosamente, en Béjar, el día 7 de Agosto de 1932

habiendo recibido los Auxilios Espirituales

R. I. P. A.

Su madre política, Maximina Miranda (viuda de García Piedra); hermanos: Eugenio, José-Patricio, Paz, Miguel, Alejo, Vicente y Carmen; hermanos políticos: Modesta Sánchez, Nieves Gambotti y Luis Juárez; tíos: Higinio y Gumersinda García González, Loreto Benito y José García Revillo; primos y demás parientes,

Suplican una oración por sus almas y la asistencia al funeral, que tendrá lugar en el día de hoy, 9, a las diez y media, en la iglesia parroquial de San Pablo (Santísima Trinidad), cuyos actos de caridad cristiana serán agradecidos por la familia.

Casa mortuoria: Basilios, 3.

NO SE REPARTEN ESQUELAS

Agencia funeraria Nuestra Señora del Camen.

Día 11. SEIS TOROS de la renombrada ganadería del señor Hijo de Andrés Sánchez, de Co- **Vicente Barrera. Manolo Bienvenida y Victoriano de la Serna**

Otra foto del coche.—Adviértase en ella el estado en que quedó el motor y la escasa carrocería, después del trágico vuelco

Posición en que quedó el coche empotrado en una peña del Riofrío y detalle del terreno.

(Foto Almaraz).

gún se nos informaba, había ocurrido en el kilómetro 70, hectómetro 2, de la carretera de Béjar, en el Puente de Riofrío, y aproximadamente a kilómetro y medio de Béjar, que son los siguientes:

Faly y Aurita García González Piedra, que vivían en la Plaza de los Basilios, número 8.

José Mañosa Ingelmo, Pérez Pujol, número 5.

Concepción Bernardi, Pérez Pujol, número 1.

Como heridos más graves, se daban a la señorita Adela Tejada Benavente y doña María Romero de Bernardi.

Menos graves, María Gil Cacho y el conductor del automóvil siniestrado, Cipriano Matías.

En el Gobierno civil

Inmediatamente de conocer estas noticias, nos dirigimos al Gobierno civil, por si en dicho centro oficial existían algunas otras noticias ampliatorias.

El Gobernador civil, don Mariano Joven, al que oportunamente se le dió cuenta del accidente, se preocupó con gran rapidez de pedir detalles a la ciudad de Béjar, comunicándosele los mismos que ya conocíamos por la información que nos había trasmitido nuestro corresponsal en dicha ciudad.

No obstante, el Gobernador civil nos manifestó que a las diez de la noche volvería nuevamente a conferenciar con las autoridades bejaranas, para que le informasen del estado en que se encontraban los heridos.

Al mismo tiempo ofreció a dichas autoridades cuantos servicios fueran necesarios de Salamanca.

Detalles emocionantes de la catástrofe

Lo que dice el doctor Población y su ayudante don Vicente López

Como antes decimos, desde que llegaron las primeras noticias del luctuoso suceso, hasta las últimas horas de la madrugada, la Plaza Mayor se convirtió en centro de información, pues numerosos grupos de salmantinos, impresionados hondamente por la catástrofe, esperaron hasta las cuatro de la mañana la llegada de cuantos automóviles habían acudido a la ciudad de Béjar, para conocer el verdadero alcance del terrible accidente.

Diferentes familias salmantinas regresaban horrorizadas del lugar del suceso y tuvimos ocasión de hablar, entre otros, con el comerciante don Jesús Rodríguez López, y con varios médicos que habían pasado el día en Béjar, que allí tuvieron conocimiento de lo ocurrido.

Poco después de las once de la noche, regresaban de Béjar el doctor Población y su ayudante, el profesor auxiliar de la Facultad, don Vicente López. Venían impresionadísimos, y a duras penas podían relatar, coordinadamente, el espectáculo espantoso y horripilante que habían presenciado.

Los señores Población y López se dirigían a Béjar con el objeto de saludar al doctor Cañizo, que allí veranea, y sobre las cinco y cuarto de la tarde, al llegar a las inmediaciones del puente de Riofrío, notaron que desde las cercanías del río, mejor dicho, desde un barranco, unas señoritas, desgarradas y despavoridas, les hacían señales con pañuelos, para que parasen el coche, a la vez que lanzaban gritos de auxilio y socorro.

Inmediatamente, los señores Población y López, se apearon del coche, y al asomarse al barranco del camino, quedaron horriblemente impresionados. Abajo, sobre peñascos y maleza, se veía un automóvil destrozado, que había ido dejando un reguero de astillas, hierros, ruedas y envueltas en un informe montón de los restos del coche, aparecían los cuerpos de diez o doce señoritas.

Bajaron y comenzaron a prestar los primeros auxilios. Inmediatamente se dieron cuenta de que las señoritas Aurea y Faly García y Concha de Bernardi eran ya cadáveres, así como el infortunado joven don José Mañosa, cuyo aspecto era impresionante.

El doctor Población, con el señor López, el chófer del automóvil siniestrado y el mecánico de aquél, comenzaron a trasportar a las señoritas que aparecían heridas, subiéndolas barranco arriba a la carretera, para llevarlas a la casa inmediata al puente de Riofrío.

Y cosa verdaderamente emocionante fué la del chófer del auto siniestrado. Al parecer, no presentaba señal alguna de haber sufrido la más leve herida. Con el señor López, trasportó una o dos señoritas, y al pretender trasportar la tercera, el aludido chófer sintió como un mareo, que el señor López pudo dominar con un jarro de agua fría. Se rehizo el chófer, pero inmediatamente exclamó: —Señor: Yo no puedo más; me caigo. Y perdiendo el conocimiento, cayó a tierra, siendo, como se verá después, uno de los heridos más graves del accidente.

El doctor Población, partiendo una sábana en vendas, se dedicó a curar, con el señor López, a las señoritas heridas, en un momento desgarrador, para las viajeras que, ilesas, pretendían cada una llevarle al lugar donde estaba cada uno de los familiares heridos.

El señor López presentaba la camisa y americana ensangrentadas, y la referencia que daba del suceso, o, por mejor decir, del espantoso cuadro que a su llegada a Riofrío vieron, coincidió en un todo con el del doctor Población, que dejamos expuesto anteriormente. Y lo mismo uno que otro, tuvieron frases de gran elogio para el virtuoso y digno párroco del pueblo de Palomares, que con verdadera unción evangélica y caridad cristiana auxilió a los heridos.

Y es tan terrible, tan desgarrador el relato que los señores Población López hacen del estado en que se encontraban, ya muertas, las señoritas de García González y Bernardi y el joven señor Mañosa, que la pluma se resiste a tan negras y sangrantes pinceladas.

A la hora en que hablábamos con el doctor Población, no se tenían noticias más que de cuatro muertos, temiéndose por la vida de la señorita Adela Tejada y de la señora de Bernardi, que se creía que de un momento a otro fallecerían.

Salamanca.—El entierro de cuatro de las víctimas al organizarse la comitiva en la Puerta de San Pablo

(Foto Almaraz).

Nuestros redactores en el lugar del suceso y en Béjar

Hacia el puente de Riofrío

Realmente, no sabemos si hemos logrado reflejar en las anteriores líneas la enorme impresión que en Salamanca produjo la horripilante catástrofe. Esta impresión, y el deseo acuciante de conocer detalles del suceso, nos retuvieron en la ciudad hasta las últimas horas de la madrugada, en la que, cumpliendo no solamente órdenes superiores, sino dictados de nuestros sentimientos, salimos para el lugar del suceso, a recoger allí la versión más exacta de lo ocurrido, y a acompañar también a las familias dolientes que se encontraban en Béjar. Y en nuestra doble misión, fuimos cordialmente auxiliados y acompañados por nuestro querido redactor en la ciudad bejarana, don Amable García.

El primer automóvil siniestrado

A nuestro paso por los pueblos de Mozárbez y Beleña, el vecindario, que ya conocía algunos detalles del horroroso suceso de Riofrío, salía a las puertas de las casas con la curiosidad reflejada en el semblante, para preguntar si íbamos hacia Béjar y qué relación tenía nuestro viaje con la catástrofe, lo mismo que preguntaban a todos cuantos ocupantes de automóviles iban y venían, demostrando con ello la emoción que había producido el accidente.

En el kilómetro 36, unos metros antes del pueblo de Montejo, se encontraba orillado en la carretera el cache marca "Fargo", matrícula de Salamanca, número 2.687, propiedad de Agustín García Herrero, concesionario de las líneas que hacen el servicio entre Villarino, Pereña, Monleras y Salamanca.

En este vehículo comenzó la excursión tan trágicamente finalizada, y al llegar al lugar antes citado, el automóvil sufrió la rotura del palier. Como la reparación era larga y dificilísima, y se carecía de materiales y elementos para ello, el conductor y propietario, Agustín García Herrero, llegó hasta la villa de Guijuelo. Entre tanto, los excursionistas, en plena carretera, con un calor asfixiante, procuraban resguardarse en las sombras de los escasos árboles que en dicho lugar existen.

La excursión comenzaba bajo los peores auspicios, puesto que los viajeros llevaban solamente escasas provisiones de agua y aun de comer, ya que pensaban hacerlo en la sierra de Béjar.

El propietario del "Fargo", Agustín García Herrero, llegó a la central de Teléfonos de Guijuelo, y desde allí habló con el taller de los señores de Moneo, pidiendo que le fuese enviado con toda urgencia un automóvil, para recoger a los expedicionarios que se encontraban en la carretera, imposibilitados de continuar el viaje.

El señor García Herrero, habiendo obtenido ya la promesa de que le buscarían un coche, regresó al lugar donde se encontraban los viajeros, llevándoles unas botellas de agua, unas sandías, pan y algunos otros comestibles, que pudieran necesitar.

Se reanuda la excursión

Alrededor de las cuatro, llegó, donde se había averiado el coche en que se inició la excursión, el de la matrícula de Madrid, marca "Chevrolet", número 24.444, que hace el servicio de viajeros entre Salamanca y Forfoleda. Este coche iba conducido por Cipriano Matías, de cincuenta y dos años, domiciliado en Salamanca, calle de Arriba, número 6 duplicado.

En el "Chevrolet" montaron los viajeros, a los que Agustín García Herrero propuso la continuación hacia Béjar o el regreso a Salamanca. Optaron por lo primero, pasando por Guijuelo poco más de la cuatro de la tarde.

Ocurre la catástrofe

Eran las cinco de la tarde, aproximadamente, y el nuevo automóvil en que reanudaron la excursión los expedicionarios salmantinos, entraba en la curva conocida por la del Puente de Riofrío.

Al iniciarse el círculo, comienza una alambrada de rejilla, y a seguida, una hilera de machones de piedra, bordeando un enorme precipicio de cerca de 40 metros de profundidad, al fondo del cual pasa el denominado Riofrío.

Al entrar el coche en la curva, se estrella contra la alambrada, que rompe en una extensión de diez metros. El conductor se da cuenta de la inminente catástrofe y sin duda alguna quiere volver la dirección hacia la carretera. En esta situación, el coche, sobre el pretil de piedra rueda todavía unos metros en trágico equilibrio, en el que se decide la caída del automóvil, o para la carretera o para el fondo del río. Y la fatalidad inclina al coche hacia el precipicio. La primera vuelta del coche, golpetazo enorme, en el que comienzan a desprenderse trozos del vehículo. Otra vuelta más y ya comienzan a salir despedidos violentísimamente los ocupantes del automóvil, que queda sin la techumbre y las ruedas. La tercera vuelta, espantosa, y el vehículo, que ya no era tal vehículo, destrozado completamente, sin puertas, sin cristales ni capota, no era más que un motor abierto y desvencijado, y un piso sin asientos ni nada que sirviera para recordar que en él viajaban veintitantas personas, se estrelló, por fin, contra un peñasco orillado al río, mirando hacia la carretera, y a tres o cuatro metros del sitio donde precisamente en aquellos momentos se estaban bañando quince o veinte muchachos vecinos de Palomares.

En la primera vuelta del coche, quedaron despedidos algunos viajeros, que han sido los que menos daños sufrieron. En la segunda, según nos afirman testigos presenciales, debieron quedar muertas las hermanas Faly y Aurita García González-Piedra y la señorita Concha Bernardi. Y cuando ya el coche se estrelló contra la roca, junto a él pereció el joven José Mañosa Ingelmo, y quedaron gravísimamente heridas la señorita Adela Tejada y doña María Romero de Bernardi, en unión de otro numeroso grupo de expedicionarios. El chófer, Cipriano Matías, que es otro de los gravemente heridos, pues tiene fracturadas tres costillas y un pulmón destrozado, llegó agarrado al volante del coche hasta el fondo del barranco, y sin aparentar lesión exterior alguna, asistió en los primeros momentos, como en otro lugar de esta información decimos, a los heridos más graves.

Los primeros auxilios

Cuando ocurrió la espantosa catástrofe, repetimos, se encontraban bañándose en el río un grupo de muchachos. Por la carretera paseaban el médico de Navacarros y el párroco de Palomares, y en unión de algunos vecinos de la casilla de camineros y otras que existen en aquellas cercanías, bajaron al fondo del barranco, para prestar los primeros auxilios a las víctimas del suceso.

Instantes después era cuando llegaban el doctor don Casimiro Población y su ayudante don Vicente López, procediendo al socorro de las víctimas, en al forma que ya deja relatado nuestro corresponsal, que acudió en los primeros momentos, en unión de facultativos y autoridades bejaranas, y como también lo referimos según nos lo hacen el doctor Población y el señor López.

El traslado de los muertos y heridos a Béjar

Desde la inmediata ciudad de Béjar, acudió al lugar del suceso numeroso público, que ayudó a trasportar, en camillas y automóviles, al Hospital, a todos los heridos y a los muertos, una vez instruídas las primeras diligencias por el juez de instrucción y ordenado el levantamiento de los cadáveres, ingresando todos los heridos en el establecimiento de beneficencia.

En el Hospital también se encontraba el médico salmantino don Julio Pérez Martín y algunos estudiantes de la Facultad de Medicina que viven y veranean en Béjar.

Las víctimas

De este espantoso accidente han resultado las siguientes víctimas:

Fallecidos: Señorita Faly García González-Piedra, de treinta y tres años de edad, domiciliada en la Plaza de los Basilios, número 8.

Señorita Aurea García González-Piedra, de cuarenta y tres años de edad, con el mismo domicilio.

Don José Mañosa Ingelmo, de veinticuatro años de edad, estudiante de la Facultad de Derecho, domiciliado en la calle de Pérez Pujol, número 2.

Concepción de Bernardi, de diez y ocho años de edad, domiciliada en la calle de Pérez Pujol, número 1.

Heridos: Señorita Ursula Adelaida Tejada Benavente, de veintisiete años de edad, domiciliada en la Plaza de los Basilios, número 1. Su estado era desesperado y se temía de un momento a otro un funesto desenlace.

Doña María Romero de Bernardi, de cincuenta años de edad, madre de la infortunada señorita Concha de Bernardi, fallecida, y de la señorita Lolita, herida también en el accidente. Presenta la probable fractura de la base del cráneo, siendo su estado gravísimo.

Don Fernando de Bernardi Romero, de veintidós años, herido leve, hijo también de la anterior.

Félix Matías Polo, de quince años de edad, domiciliado en la calle de Arriba, número 6, duplicado, hijo del conductor del coche, Cipriano Matías, que presenta una herida contusa en el muslo y otra en la pierna derecha, de pronóstico leve.

Agustín García Herrero, de veintisiete años de edad, natural y vecino de Monleras, dueño del coche en que se inició la excursión. También leve.

Señorita Manuela López Martín, de veintún años de edad, domiciliada en la calle de Marquesa de Almarza, número 1.

Don Emilio Gil Cacho, de veinte años de edad, estudiante, domici-

Salamanca.—La comitiva fúnebre a su paso por la calle de San Pablo.

(Foto Almaraz).

Béjar.—La comitiva fúnebre a su paso por la Calle Mayor.

(Foto Ansede y Juanes.

Día 12. OCHO TOROS, cuatro de Herederos de Hernández (antes Encinas) de Madrid y cuatro del Marqués de Albayda, de Piedrahita (Avila). Espadas: **Barrera, Ortega, La Serna y Antonio García (Maravilla)**

liado en la calle de Sánchez Ruano, número 30.

Señorita María Mañosa Ingelmo, de veinte años de edad, que presenta varias heridas en la cabeza. Pronóstico reservado.

Señorita Felisa de Dios González, de veintidós años de edad, domiciliada en la Plaza de San Julián, número 20. También leve.

Don Tomás Anaya Cachorro, de veinticuatro años de edad, domiciliado en la calle del Padre Cámara, número 6. Heridas leves en la cara.

Señorita Inés Sánchez García, de treinta y dos años de edad, que vive en la calle de Francisco Montejo, número 9, que presenta heridas contusas en la espalda y brazos. Pronóstico reservado.

Señorita María Gil Cacho, de diez y ocho años de edad, que vive en la Avenida de Sánchez Ruano, número 30. Presenta herida contusa en el lado izquierdo de la cara y derecho de la cabeza. Pronóstico reservado.

Señorita Angelita Mañosa, de veintidós años. Presenta herida contusa en la frente. Pronóstico leve.

Señorita Luisa Mañosa, de veinte años, herida contusa en la cabeza. Leve.

Señorita Isabel Ruiz González, de veinticinco años, habitante en la plaza de San Julián, 27. Leve.

Don Froilán Anaya Cachorro, de veinte años, domiciliado en la calle del Padre Cámara, número 6. Leve.

Señorita Dolores de Bernardi Romero, de veinticuatro años, que vive en Pérez Pujol, 5. Magullamiento general. Pronóstico reservado.

Señorita Elisa de Dios Trilla, de veintidós años, herida contusa en la mejilla izquierda. Pronóstico leve.

Don Cipriano Matías Polo, conductor del coche siniestrado, fractura de varias costillas y probables contusiones internas de los pulmones. Pronóstico grave.

Román Matías, ligeras contusiones.

Señorita Carmen García González-Piedra, contusiones en la cabeza y sufre, además, una excitación nerviosa de bastante cuidado.

También resultaron con ligerísimas contusiones, las señoritas Dolores y Esperanza Solís, Carmen Sánchez Cuadrado, Lola Niño, Mercedes de Dios y doña Dolores Muñoz, esposa del vendedor de Loterías, señor Barazal.

Traslado de los heridos

Una vez curados en el Hospital de Béjar, se hizo el traslado de los heridos siguientes:

A Salamanca, don Emilio Gil Cacho, señorita Felisa de Dios González, Isabel Ruiz González, Elisa de Dios Trilla, Román Matías, Carmen García González, Dolores Solís, Mercedes de Dios, Esperanza Solís, Carmen Sánchez Cuadrado, Manolita López, Lola Niño y doña Dolores Muñoz.

A la colonia Castrillón, de Béjar, Angelita Mañosa y Luisa Mañosa.

A Candelario, donde reside su madre, Tomás y Froilán Anaya Cachorro.

Ayer, lunes, por la mañana, se trasladó a Salamanca a la señorita Inés Sánchez García, al chófer Cipriano Matías y algunos otros.

También fué trasladada a mediodía, acompañada del médico salmantino, don Julio Pérez Matín, la señorita María Gil Cacho.

En el Hospital quedaron doña María Romero de Bernardi, Lolita de Bernardi, María Mañosa Ingelmo y Ursula-Adelaida Tejada Benavente.

Fallecimiento de la señorita Adela Tejada

Como en diferentes lugares de esta información decimos, el estado en que ingresó en el Hospital la señorita Adela Tejada Benavente, era de extremada gravedad, y se temía un fatal desenlace de un momento a otro.

Durante toda la noche se intentó reanimar a la infortunada señorita Adela Tejada, sin conseguirlo, y en las primeras horas de la mañana, dejó de existir la desgraciada señorita, sin que los auxilios que continuamente se le prodigaban tuvieran eficacia alguna.

Béjar, de duelo

Durante toda la mañana y cuando nuestros redactores se personaron en Béjar, la ciudad se sentía hondamente emocionada por la catástrofe. En todos los sitios se comentaba el triste suceso.

El Hospital no cesó un instante en verse invadido por el vecindario, que se interesaba por el estado de los heridos.

Todas las autoridades, y en especial el juez de Instrucción y el médico forense y demás facultativos, no se separaron un sólo momento de la cabecera de las hospitalizadas.

El sentimiento de Béjar por la catástrofe fué patentizado al repartirse la siguiente hoja:

"Al pueblo de Béjar

El Excmo. Ayuntamiento, reunido con motivo del desgraciado accidente de automóvil, que ha costado la vida a cinco personas de nuestra hermana Salamanca, ha acordado hacer pública la invitación al comercio y a todos los industriales sin excepción, a que clausuren sus establecimientos durante la tarde de este día, asociándose de este modo al sentimiento de los familiares de las víctimas y al que embarga al Municipio y al pueblo en general.

A la vez, exhorta al vecindario a que concurra al acto del cortejo fúnebre, que tendrá lugar a las cuatro y media de la tarde, desde la Plaza Mayor hasta la Corredera, en cuyo último sitio se despedirá el duelo, por ser propósito de las familias de los fallecidos, trasladarlos seguidamente a Salamanca.

No duda el Ayuntamiento, que como siempre daréis pruebas fehacientes de vuestra hidalguía, asistiendo en masa a este homenaje que hemos de rendir como póstumo tributo a las víctimas.

Béjar, 8 de Agosto de 1932.—Vuestro alcalde accidental, *Claudio Cascón*".

Hablando con algunos de los heridos

Durante la estancia de nuestros redactores en Béjar, pudieron interrogar a algunos de los ocupantes del coche siniestrado que menos daño habían sufrido.

Como es natural, la impresión, todavía latente en ellos de la terrible catástrofe, no les permitía llegar a un reflejo aproximado de aquellos instantes de enorme tragedia.

La excursión se había organizado con gran contento de todos, relatándonos el accidente ocurrido al primer coche en idénticos términos que dejamos reseñados.

Nos dijeron que de la catástrofe solamente podían precisar el momento en que el coche chocó contra la red metálica de protección del tránsito rodado, y el en que el automóvil recorrió unos metros por encima del pretil de piedra, siendo aquellos instantes de una inexplicable emoción, ante el peligro que corrían.

Los gritos y ayes de dolor se mezclaron con los movimientos instintivos para querer ganar las portezuelas del coche.

El chófer, Cipriano Matías, intentaba, en vano, hacerse dueño del vehículo, cosa ya imposible. Del resto de los momentos de la catástrofe, ya ninguno puede precisar nada.

¿Cuáles fueron las causas del accidente?

No pretendemos, más que a título de información, ocuparnos sobre las causas que pudieran motivar el accidente. Unas versiones señalan aquéllas, por haberse quemado los frenos y no poder ser utilizados, por tanto, en la gran pendiente de la curva de Riofrío, y otros, de personas técnicas, creen que también pudiera haber sido por la rotura de la dirección.

Algunos de los excursionistas, parece ser, han señalado la circunstancia de salir alguna cantidad de humo del piso del coche, al quemarse dichos frenos.

Otros detalles

No habríamos de ser justos, sinceros y, menos, agradecidos, dentro de la emoción que a todos los salmantinos debe embargarnos por tan tremenda catástrofe, si no finalizáramos esta información haciendo constar el celo, actividad y altruismo con que tanto las autoridades, médicos y vecindario de Béjar cooperaron al auxilio de las víctimas. Como los momentos que sucedieron a la catástrofe era de una extraordinaria ansiedad, tanto por parte del vecindario de Béjar como por el de Salamanca, el servicio de Teléfonos era incesante, y se demandaban noticias continuamente.

Las señoritas de Teléfonos de Béjar pusieron a prueba su actitvidad y su celo, durante toda la noche y madrugada. Y también hemos de hacer un elogio a la señorita María Briñón Rubio, encargada de la Central de Teléfonos de Guijuelo, desde donde se comunicaban también noticias y detalles de la catástrofe; servicio que desempeñó hast acerca de las seis de la madrugada del lunes.

EL ENTIERRO DE LAS VICTIMAS

Grandiosa y emocionante manifestación de duelo

Se suspende la vida industrial y comercial de Salamanca

Para las seis de la tarde estaba anunciada la llegada a Salamanca, conducidos en coches automóviles, los cadáveres de las infortunadas víctimas del espantoso accidente de Riofrío.

El presidente de la Cámara de Comercio, don José María Viñuela; el presidente de la General Patronal, don Luis Maeso, y el presidente de la Federación Gremial, don Blas Santos Franco, publicaron octavillas dirigidas al comercio de Salamanca, invitándoes a cerrar sus puertas y acudir al entierro de los paisanos muertos trágicamente.

Y, en efecto, antes de las seis, se paró por completo la vida industrial y comercial en Salamanca. El comercio cerró en general, así como los cafés, restaurant, bares, tabernas, no quedando ningún establecimiento abierto, a excepción de farmacias y estancos.

A este duelo del comercio y de la industria de Salamanca, se unió el vecindario en masa y lo mismo los trabajadores que los empleados, funcionarios, hombres de profesiones liberales, que todo el elemento femenino de la ciudad, invadieron la Plaza Mayor, calle de San Pablo afueras y avenida del Puente Nuevo, siendo incalculable el número de personas que esperaban la organización de la comitiva.

El duelo, pues, fué general y bien sentido.

Se organiza la fúnebre comitiva

Cerca de las siete de la tarde llegó a la carretera del Matadero Viejo la carroza automóvil que trasportaba desde Béjar los cadáveres de las señoritas Concha de Bernardi, Aurita y Faly García González-Piedra, y del joven don José Mañosa, acompañados del Ayuntamiento de Béjar y de algunos familiares de los finados.

Antes había llegado el clero parroquial con el ilustre Prelado de la diócesis, doctor Frutos Valiente. Y también esperaban en el Puente Nuevo, el gobernador civil, con el Ayuntamiento en pleno y todas las autoridades locales y los familiares de las víctimas. El gentío era enorme y la organización de la comitiva se hizo con grandes dificultades.

A hombros de amigos de las familias de las víctimas, fueron llevados los féretros hasta el lugar donde los esperaba el señor Obispo. Inmediatamente, el clero y el Prelado, rezaron responsos, bendiciendo el doctor Frutos Valiente los cuatro féretros donde reposan para siempre los muertos del accidente.

Al terminar los responsos, se organizaron las presidencias del duelo, yendo en primer término el gobernador civil, señor Joven Hernández; el alcalde, doctor Prieto Carrasco; el presidente de la Diputación, don Tomás Marcos Escribano; el vicerrector de la Universidad, don Esteban Madruga; el delegado de Hacienda, don Ismael Sánchez Estevan, y el presidente de la Audiencia, señor Poladura.

Seguían los concejales salmantinos y el Ayuntamiento de Béjar, representado por el alcalde accidental, señor García Cascón, y los concejales señores Garrido, Millán, García Oviedo, González (don Eloy), Martín (don Ruperto) y el secretario de la Corporación, señor Miñana.

Después, el presidente de la Cámara de Comercio, señor Viñuela; el de la Federación Gremial, señor Santos Franco; el señor Méndez Cabezas, por la Cámara de la Propiedad; los señores Rodríguez López, Ibáñez y Rodríguez, Micó y Yáñez (don Demetrio), por la Patronal de Comerciantes; don Manuel Hernández, por el Colegio de Veterinarios; don Gaspar Escudero, por el de Farmacéuticos; don José María Curto, jefe de Correos; don Ramón Pérez, jefe accidental de Telégrafos; don Julián Soria, jefe de Teléfonos; don Fernando Rodilla, por la Abogacía del Estado; nuestro compañero, el señor Sánchez-Gómez, por EL ADELANTO y la Asociación de la Prensa; otras muchas representaciones que es imposible recordar, y los señores don José García Revillo, don José, don Miguel, don Alejo y don Vicente García González - Piedra; los señores de Bernardi, don Vicente Pérez Bande Moneo, todos como familiares de las víctimas.

Y por último, contenidos por los guardias de Seguridad y Municipal, marchaban miles y miles de personas de todas las significaciones y de todas las clases sociales salmantinas.

El paso por la ciudad, hasta San Bernardo

La manifestación de duelo era imponente, y no se recuerda en Salamanca otra semejante. Tomaba parte en ella toda la ciudad, y las calles por donde la triste comitiva tenía su itinerario, estaban abarrotadas de público, así como los balcones, miradores y ventanas.

Marchaban en primer término una sección de Guardias Municipales, abriendo marcha, y seguían dos filas de hachones y el Clero parroquial.

A continuación, el féretro que contenía el cadáver de la señorita Concha de Bernardi, siguiendo los de las señoritas de García González - Piedra, y el del joven don José Mañosa. Todos los féretros llevaban coronas, destacándose las que el Ayuntamiento de Béjar dedicó a cada una de las víctimas.

El paso de la comitiva por la calle de San Pablo, fué verdaderamente emocionante, así como en la Plaza Mayor, que entrando por el arco del Toril, siguió en dirección de la derecha, dando la vuelta por la Plaza, a salir por el arco de la calle del prior, continuando por la calle de Ramón y Cajal, hasta la Puerta de San Bernardo.

Durante el desfile, el vecindario que lo presenciaba desde la calle y desde los balcones, estaba visiblemente conmovido. La manifestación enorme por el número de personas que acudieron, fué tan sentida que todo el fúnebre cortejo desfiló en el más absoluto silencio.

En la Puerta de San Bernardo, ante la enorme aglomeración de gente que llenaba por completo las Avenidas y el paseo de San Francisco, no hubo posibilidad de realizar la ceremonia de despedida de duelo, limitándose a trasportar los cadáveres a las carrozas fúnebres para llevarlos al cementerio.

Las autoridades, representaciones y familiares de las víctimas, dieron por despedido el duelo, disgregándose la comitiva, que como decimos, fué verdaderamente imponente.

Salamanca se asoció de todo corazón al sentimiento que produjo tan luctuoso e infausto suceso.

Descansen en paz las infortunadas víctimas.

La Cámara de Comercio de Béjar

El presidente de la Cámara de Comercio, señor Viñuela, recibió ayer el siguiente telegrama de la Cámara de Comercio de Béjar:

"Esta Cámara de Comercio, en nombre de sus asociados, envía a esa Cámara hermana su más rendido pésame por las desgracias ocurridas ayer en ésta a hijos de esa población, y le ruega haga llegar a las familias de las víctimas nuestra condolencia. — El presidente, *Juan Muñoz García*".

Testimonio de gratitud

Nuestro querido amigo, el industrial de esta plaza, don Vicente López, padre de la señorita Manuela López, que milagrosamente salvó su vida en el accidente de Riofrío, nos ruega que hagamos público su profunda gratitud a cuantas personas, que han sido muchísimas, se han interesado por la suerte de su hija, ya que personalmente le es imposible corresponder a tantas muestras de afecto.

Queda complacido.

El gobernador civil y el alcalde visitan a los familiares de las víctimas

En la tarde de ayer, el gobernador civil, señor Joven Hernández, y el alcalde, doctor Prieto Carrasco, estuvieron en los domicilios de las víctimas, testimoniando el pésame a sus familiares en nombre de la ciudad.

Muerte de doña María Romero De-Bernardi

Anoche, a las diez, nos comunicó por teléfono nuestro redactor de Béjar, don Amable García, que acababa de fallecer la señora doña María Romero de Bernardi en el Hospital, donde, como es sabido, se encontraba a consecuencia de las heridas sufridas en el accidente.

El Ayuntamiento levanta la sesión en señal de duelo

A las ocho y media de la tarde, después de haber asistido el Ayuntamiento al entierro de las víctimas, el alcalde y los concejales regresaron a la Casa Consistorial para celebrar la acostumbrada sesión que todos los lunes celebra el pleno.

Bajo la presidencia del alcade, señor Prieto Carrasco, fué abierta la sesión, concurriendo los concejales señores Alba, Santos Mirat, Maldonado Bomati, Marcos Escribano, Salcedo, Domínguez, Paredes, Núñez Bravo, Casado, García Puente, Olivera, Población y Vázquez de Parga.

Se leyó y fué aprobada el acta de la anterior.

El alcalde hizo uso de la palabra para decir que coincidía la sesión con el entierro de las víctimas del doloroso accidente del domingo en Béjar y del que regresaban en aquel momento los concejales allí presentes.

Profundamente afectados, como toda la ciudad, por las desgracias que ha llevado el luto a respetables familias de convecinos nuestros, el Ayuntamiento debe acordar en esta ocasión que conste en acta el sentimiento de la Corporación por aquel doloroso suceso y levantar la sesión en señal de duelo, testimoniando colectivamente el pésame que ya el alcalde, personalmente hizo presente, visitando en sus domicilios a los familiares de las víctimas.

La Corporación, después de las anteriores palabras del señor Prieto Carrasco, ratificó la propuesta de levantar la sesión en señal de duelo, para celebrarla hoy a la hora de costumbre.

Se ha dicho que el señor Prieto Carrasco no ordenó que se suspendiera el concierto musical del domingo en la Plaza Mayor al conocer la terrible desgracia ocurrida. El alcalde pasó la tarde del domingo en el pueblo de Calzada de Valdunciel, acompañado de su familia, no regresando a la ciudad hasta bien tarde y no conociendo hasta entonces la noticia de la catástrofe de Riofrío.

CONFERENCIAS TELEFONICAS

El Comité Nacional del Partido Socialista se reune y toma interesantes acuerdos

M. EDUARDO HERRIOT, SEGUN DICEN LOS PERIODICOS PARISINOS, NO VENDRA A ESPAÑA POR AHORA

Herriot no vendrá a España

SEGUN DICEN LOS PERIODICOS PARISINOS

Madrid. — Los diarios parisinos llegados hoy a Madrid dicen que no es cierto que el señor Herriot se proponga visitar España, ni que por tanto celebre la entrevista que anunció el diario "El Sol" con S. E. el Presidente de la República española.

Aseguran los periódicos que dicha visita es prematura.

Una nota del Consejo de Administración del Patrimonio de la Republica

SOBRE EL INCIDENTE ACAECIDO EN LA GRANJA

Madrid.—Debida a la versión publicada por el diario "La Epoca" y firmada por su director y propietario, el marqués de Valdeiglesias, el Consejo de Administración del Patrimonio de la República, ha facilitado a los periódicos una nota referente al suceso ocurrido días pasados en una finca perteneciente al citado Patrimonio en La Granja.

La nota dice que ante las contradictorias versiones circuladas, el Consejo de Administración del Patrimonio de la República, quiere puntualizar exactamente lo sucedido.

Desde hace mucho tiempo, la Sociedad de Iniciativas de La Granja, disfrutaba graciosamente terrenos pertenecientes al patrimonio de la República, por los cuales no pagaban canon alguno y recibían el importe de unos pastos que se habían permitido arrendar. Como necesidad, el Consejo de Administración del patrimonio de la República acordó tener un administrador que resolviese el problema relacionado con las antiguas posesiones reales. Este administrador puso en conocimiento del Consejo la situación de irritante desigualdad en que se encontraba esta sociedad, compuesta de personas afectas, en su mayoría, al ex rey, y ordenando que se hiciera una revisión con arreglo a la ley de 2 de Marzo de 1932.

Entonces, en un contrato, el Consejo de Administración del patrimonio de la República, señaló el canon que debía percibir el Patronato y además se impuso a la Sociedad de Iniciativas la condición de que pudiera tener acceso a los terrenos, el personal afecto a la Casa Presidencial.

A esta reunión, en la que se acordó la forma de contrato, asistieron, entre otros, el marqués de Valdeiglesias y el conde de Aldiz. A pesar de este acuerdo, la señora de don Rafael Sánchez Guerra y sus hijos, fueron expulsados del terreno por un ordenanza del mismo. Entonces el señor Sánchez Guerra, en unión del señor Valderrama, fué a pedir una explicación.

La incautación se verificó después, por los carabineros, teniendo en cuenta que no se cumplía una de las cláusulas del contrato, y que se había dado lugar con ello a un incidente intolerable.

Se reune el Comité Nacional del partido Socialista

TOMANDO INTERESANTES ACUERDOS

Madrid.—Esta mañana se ha reunido el Comité nacional del Partido Obrero Socialista Español.

En esta reunión se ha tratado de los recursos elevados contra los acuerdos de las Agrupaciones locales.

Por unanimidad, se tomó el acuerdo de que una comisión del Comité Nacional, visite a la viuda del diputado socialista señor Sanchís Banús.

El partido se hará cargo de las dificultades materiales que pudieran sobrevenir a la viuda e hijos del señor Sanchís Banús.

A las cinco de la tarde el comité nacional se reunió de nuevo, examinando diversas cuestiones relacionadas con el próximo Congreso ordinario del partido, para cuya celebración se fijó la fecha del 6 de Octubre.

Se dió cuenta de que las Agrupaciones al ser consultadas sobre el particular, habían ya acordado que la población donde el Congreso se celebrase, sea Madrid.

Después se leyó la orden del día para el Congreso ordinario, que es la siguiente:

Gestión del Comité nacional.

Gestión de la Dirección y Administración del diario "El Socialista".

Proposiciones de las Agrupaciones y nombramiento de ponencias.

Posición del partido, en relación con la política nacional.

Examen de la actuación de la minoría parlamentaria.

Elección de la Comisión Ejecutiva, y punto de residencia de la misma.

Elección de director de "El Socialista".

Elección de delegados y suplentes en el Ejecutivo de la Internacional Obrera Socialista.

Proposiciones de carácter urgente.

El Comité nacional, en la reunión celebrada por la tarde, se ocupó también de la posibilidad de que sean celebradas elecciones parciales, para cubrir las vacantes habidas en el Parlamento.

Con relación a este asunto, el Comité Nacional se mostró propicio a acatar de buen grado el acuerdo que sobre la cuestión adopte la Cámara de diputados, bien sea el de convocar elecciones parciales, o dejar las vacantes sin cubrir.

Ni en uno ni en otro caso puede tener el partido socialista otro interés que aquel que en carácter general pueda ser conveniente al interés del país. Sin embargo, si el Parlamento se decidiera por la convocatoria de elecciones parciales, el partido socialista, en colaboración, si así se estimara necesario, con otros partidos republicanos, se aprestaría a la lucha, bien seguro de demostrar en ella que no se ha debilitado su crédito ni su fuerza, y que cuenta con la confianza de la opinión española.

El Comité Nacional se reunirá hoy, martes, por la mañana, para continuar el examen de la memoria que ha de ser llevada por él al próximo Congreso ordinario del Partido.

Don José Ortega y Gasset hace unas aclaraciones en "Luz"

DESPUES DE UN ARTICULO DE DON LUIS BELLO

Madrid.—En el diario de la República "Luz", don José Ortega y Gasset, publica unas aclaraciones a ciertas imputaciones que le hacía don Luis Bello en un artículo que publicó, también en "Luz", el sábado pasado.

El señor Ortega y Gasset dice en sus aclaraciones que no es cierto que él haya intentado siquiera rebajar para Cataluña el cupo de atribuciones correspondientes a la región. Siempre que él ha hablado de la política de autonomías regionales, dice que excluyó a Cataluña y a Vasconia, porque plantean una cuestión totalmente distinta de la autonomía: la cuestión nacionalista. Esa exclusión no significa —dice— que yo pensase para esas regiones, en una autonomía menor que para las otras. Por muchas mallas que el señor Bello quiera fabricar, no es idéntica la cuestión de una universidad regional andaluza, que una universidad catalana. Pretendiendo fingir esa identidad no es más que dificultar las relaciones entre los electores del señor Bello y la verdad. Consecuencia inmediata de esto es la total incompatibilidad de mis ideas autonomistas, con ese lamentable federalismo de casino suburbano, que circula aún por España.

Mantengo, pues, que se debe conceder la autonomía a todas las regiones, pero me opongo que se conceda una prima al nacionalismo.

El "negocio" de la exportación de capitales

INTERESANTES DILIGENCIAS EN VALENCIA. - DOS SEÑORAS ARISTOCRATAS COMPLICADAS

Madrid.—El juez especial que entiende en el sumario de la exportación ilegal de capitales, marchó el sábado a Valencia, al objeto de verificar diversas investigaciones que se dicen de enorme interés para el sumario. Parece ser que allí, el juez ha tomado declaración a unas personalidades aludidas por el procesado Carlos Carvalho en las declaraciones prestadas.

Mañana, el juez regresará a Madrid, donde, en la Audiencia, se constituirá tomando declaración a personalidades que tiene citadas. Entre ellas figura una señora que en la actualidad se halla en Biarritz.

Se dice que el día de hoy, martes, es de singular interés para el total esclarecimiento de los hechos.

El procesado Carlos Carvalho, interrogado por un periodista de "Heraldo de Madrid", ha hecho estas declaraciones:

—El juez—dice el procesado—es una persona de mucho pulso. Duro, que aprieta mucho, pero que es tan delicado que siempre resulta agradable su trato. Estoy confiado en la justicia. Se me ha comunicado el auto de procesamiento, señalándose una fianza para mi libertad provisional de diez millones de pesetas.

A preguntas del reportero, dijo que no había tenido nunca trato con políticos españoles. Manifestó que la primera vez que llegó a Madrid, lo hizo en el año 1929, que ha venido muchas veces, unas como turista y otras como viajante de una casa de aceros franceses, en al que trabaja durante cuatro años.

Al juez le diré toda la verdad—dijo— y no hablaré con nadie, a no ser que sea él.

Dijo también que la última vez que ha pasado la frontera, ha sido hace dos meses. Pero debo de repetir—añadió—que yo nunca pasé dinero.

A otras preguntas, respondió que ya sabía él que hacía bastante tiempo los celadores del Ministerio de Hacienda le observaban de cerca todos sus movimientos.

El periodista preguntó:

—¿Ha estado usted en Fontainebleau

Después de una vacilación, respondió:

—Nada más puedo decir.

—¿Era alto—preguntó el periodista—el sacerdote que le visitaba?

—Nunca estuve —respondió— al habla con clérigos. Usted se refiere a otra cuestión.

El periodista, al finalizar la información, dice:

Sabemos que en este pleito juegan un papel importantísimo dos damas de la fenecida aristocracia, cuyos nombres no podemos, porque no debemos, revelar; dos damas guapas ,afortunadas y aventureras.

Noticias varias

UNA CARTA DEL ALMIRANTE BRUQUETA

Madrid.—El almirante Bruqueta ha publicado en los periódicos madrileños una carta dirigida a don Ramón de la Mar, en la que protesta de algunas afirmaciones hechas al referirse dicho señor al hundimiento del "Blas de Lezo". Y después añade:

"Aseguró usted rotundamente que el "Blas de Lezo" chocó en un bajo marcado en la carta desde 1910, y yo me permito afirmar lo contrario. Y como es este un punto que conviene aclarar ante la opinión pública, le propongo lo siguiente: Que usted y yo, acompañados de cuatro testigos, que para mayor publicidad, pueden ser cuatro periodistas, vayamos a Corcubión. Allí, fletamos un remolcador, y provistos de todos los elementos necesarios, hacemos un sondaje en el llamado Paso del Centollo, donde tocó el "Blas de Lezo". Si en él no aparece ninguna piedra que no esté ya marcada en las cartas, corren de mi cuenta todos los gastos que originen nuestros trabajos. Pero si allí se encuentra alguna piedra, en la que pueda tocar un barco de cinco y medio metros de calado, pasando en bajamar, y que esté marcado en la carta, los gastos de los trabajos y los que resulten de levantar un acta notarial, debe de satisfacerlos usted".

M. JAQUEAUT, EN MADRID

Madrid.—Procedente de París, ha llegado esta noche a Madrid el presidente de las Cámaras sindicales y bolsa parisina.

El señor Jaqueaut ha visitado el mercado de valores madrileños, del cual ha hecho interesantes y elogiosas manifestaciones.

La Junta de Bolsistas ha intentado agasajar con un banquete al M. Jaqueaut, pero éste ha declinado tal honor, con motivo de que no le queda tiempo más que para visitar Toledo.

EL EX CONDE DE LOS VILLARES Y DON EDUARDO IGLESIAS, EN LA CARCEL

Madrid.—Han sido puestos a disposición del Juzgado de guardia el ex conde de los Villares y don Eduardo Iglesias, los cuales, como se sabe, cuando regresaban en tren desde San Sebastián, hicieron en su conversación juicios despectivos para el jefe del Estado.

El juez, después de prestar declaración los detenidos, ha ordenado que pasen a los calabozos del Palacio de Justicia.

LOS 46 DE ALBIÑANA

Madrid.—El juez que entiende en el sumario, después de tomar declaración a los 46 detenidos en el Círculo Nacionalista, por reunirse clandestinamente, ha puesto en libertad a todos, excepto a los seis individuos que forman la directiva.

No obstante, no ha sido puesto en libertad ninguno, debido a que han quedado a disposición del ministro de la Gobernación.

"LA CARTERA DE MARINA", SUSPENDIDA

Madrid.—La Dirección General de Seguridad, ha dado la orden de que sean suspendidas las representaciones de la obra "La cartera de Marina", que se venía representando en el Teatro Cervantes.

Este acuerdo ha sido adoptado en virtud de los continuos y desagradables incidentes que se desarrollaban entre republicanos y monarquizantes, debido a que la obra ridiculizaba al régimen republicano.

EL ASESINATO DE CANOVAS DEL CASTILLO

Madrid.—Los periódicos recuerdan hoy que se cumple el 35 aniversario del asesinato de Cánovas del Castillo, en el balneario de Santa Agueda, por el anarquista Angiolillo.

EMPLEADO QUE SE SUICIDA

Madrid. — El empleado Rafael Estévanez, de cincuenta años de edad, que padecía una dolencia crónica, ha puesto fin a su vida, arrojándose a la calle después de haberse atado al cuello la cuerda de una persiana. Permaneció Estévanez unos momentos colgado y después, tras él cayó a la calle la persiana.

EL CALOR, - CUARENTA GRADOS AL SOL

Madrid.—En Madrid se intensificó hoy extraordinariamente el calor, hasta el punto de que en las úl-

Día 13. SEIS TOROS de la acreditada ganadería de don Graciliano Pérez Tabernero, de Matilla de los Caños, divisa azul, rosa y amarilla, para los diestros

Manolo Bienvenida, Ortega y Joselito Bienvenida

LA SEÑORITA

Aldonza Martín Martín

falleció en la dehesa de Montellano el día 8 de Agosto de 1932

a los veintiseis años de edad

habiendo recibido los Santos Sacramentos

D. E. P.

Sus desconsolados padres: Don Maximino Martín y doña Obdulia Martín; hermanos: Argimiro, Basilisa y Teófilo; hermanos políticos: don Fabián Benito y doña Josefa Cañete; tíos, primos, sobrinos y demás parientes,

Suplican a sus numerosas amistades eleven a Dios Nuestro Señor una oración por el eterno descanso de su alma y la asistencia al funeral y conducción del cadáver, por cuyos actos de caridad cristiana les vivirán eternamente agradecidos.

Funeral: Hoy, martes 9, a las diez de la mañana.
Iglesia parroquial de Mozárbez.
Conducción del cadáver: Acto seguido al funeral, en Mozárbez.

NO SE REPARTEN ESQUELAS

timas horas de la tarde sobrepasaba el termómetro 40 grandos al sol.

En Zamora se registró una temperatura de 44 grados a la sombra.

APASIONAN A LA OPINION LOS CRIMENES DE CARABANCHEL.- ACUSACION DE JULIAN RAMIREZ SOBRE EL ASESINATO DEL CHOFER

Madrid.—Siguen apasionando extraordinariamente a la opinión los crímenes de Carabanchel. En esta barriada reina gran efervescencia.

Julián Ramírez y Leandro Iniesta, se sabe que tuvieron relaciones de negocios con una mujer llamada Blasa Pérez, apodada "La millonaria". Julián, en una de sus declaraciones, ha dicho que el que asesinó al chófer Pérez Gordo, es un tal Alipio de Miguel, administrador de Blasa Pérez y amante de una hija de ésta llamada Pilar Zenón.

El Juzgado llamó a declarar a unas lavanderas, y dijeron que el día del asesinato del chófer vieron momentos antes, en la carretera, a dos individuos. Después de esto no aportaron nada interesante al sumario.

Al llegar al Juzgado Julián Ramírez, en una moto de la Guardia civil y custodiado por ésta, el público le insultó, intentando agredirle.

A virtud de las declaraciones hechas por Julián, fué detenido Alipio de Miguel.

Aunque nada se ha dicho, porque se guarda una gran reserva, Alipio ha quedado a disposición del Juzgado e ingresó en la cárcel de Getafe.

La policía realiza activas averiguaciones en la búsqueda del chófer que conducía el auto que llevó a Julián y Leandro hasta Carabanchel la noche en que fué asesinada la encajera.

Se dice que en cierta ocasión Julián había dicho que se proponía robar a doña Blasa, por las buenas o por las malas.

También se rumorea que doña Blasa tiene una gran cantidad de dinero guardada en botes.

La fantasía popular hace ascender el capital de esta señora a tres millones de pesetas.

Han continuado las excavaciones en la casa del Arroyo de las Pavas, donde fué asesinado el tabernero Mejino. Alrededor de la casa se congregó un enorme gentío, y se sabe que sólo se ha encontrado un cuchillo manchado de sangre.

También se ha practicado un registro en la casa de doña Blasa, encontrándose algunas piezas de tela completamente nuevas y otros objetos.

DOÑA BLASA, EN EL JUZGADO

Madrid. — A media mañana, doña Blasa Pérez y su hija Pilar, fueron conducidas al Juzgado de Getafe.

El traslado motivó gran sentimiento, porque Pilar está paralítica de las piernas y tuvo que ser llevada en una silla.

No se ha podido confirmar, por último, que Julián Ramírez tenga ciertas aberraciones sexuales. Solamente en la voz se advierte un timbre muy extraño.

Provincias

A PESAR DE SUSPENDERLO, LA EZQUERRA DA UN MITIN. - PROTESTAS DE LOS RADICALES

Barcelona.—A pesar de haber sido suspendido, en el pueblo de Reullevile, un mitin organizado por la Ezquerra, los elementos de ésta lo celebraron.

Los republicanos radicales, como se había suspendido también por orden gubernativa, un mitin que tenían anunciado, intentaron que se suspendiera la celebración del mitin de la Ezquerra.

Al presentarse la Guardia civil en el local donde se iba a dar el mitin de la Ezquerra, los Mozos de Escuadra, con Ventura Gassols, les impidieron la entrada, y por este motivo se ha telegrafiado a los señores Azaña, Lerroux y Casares Quiroga, protestando de la actitud de la Ezquerra.

A este asunto parece ser que se le dará estado parlamentario.

VARIOS ATRACOS

Barcelona.—En la calle del Mediodía, dos desconocidos agredieron a Manuel Carrasco, que le golpearon, intentando robarle.

La oportuna aparición de una pareja de guardias, evitó el atraco, dándose los desconocidos a la fuga.

Manuel Carrasco resultó herido de pronóstico reservado.

En la montaña de Montjuich, cuando paseaba Matías Durango, le tiraron al suelo dos desconocidos, robándole un reloj, la pequeña cadena de éste y alguna cantidad.

Después huyeron.

MACIA Y COMPANYS, CONFERENCIAN

Barcelona.—El Presidente de la Generalidad, señor Macia, conferenció extensamente con el señor Companys, asistiendo a parte de la entrevista el presidente de los "rabassaires".

EL SUBSECRETAARIO DE LA PRESIDENCIA. - MACIA, A DESCANSAR

Barcelona.—Por la tarde recibió el Presidente de la Generalidad al subsecretario de la Presidencia, señor Ramos y a los diputados de Acción Republicana. Por orden facultativa el Presidente de la Generalidad marchó al campo a descansar unos días.

SOLDADO DESTROZADO POR EL TREN

Barcelona.—En la estación de Bogatell, cuando se despedía de su novia, junto a la vía, un soldado de Ingenieros, fué arrollado por el tren, destrozándole horrorosamente.

EL COMISARIO DE LA GENERALIDAD, EN LERIDA

Barcelona.—Se cree que mañana quedará nombrado comisario de la Generalidad en Lérida, y parece que recaerá el nombramiento en don Pedro Valderiola, perteneciente a la izquierda republicana.

CENTRO PATRONAL ASALTADO

Toledo.—El centro patronal de Alcaudete fué asaltado por un grupo de extremistas, cruzándose con este motivo varios disparos, de los que resultaron heridos el sereno y dos jóvenes, de contusiones y pedradas.

Al presentarse una pareja de la Guardia civil, se restableció el orden.

PATRONO AGRICOLA ASESINADO

Granada.—Comunican del pueblo de Artafe, en el que se hallaban en huelga los obreros agrícolas, por diferencias en la aplicación de las bases de trabajo, el gobernador civil logró que llegasen a un acuerdo patronos y obreros, pero a pesar de esto, continuó la huelga.

Cuando el patrono Jiménez Rueda salía de casa de su hermano, desde una taberna le hicieron varios disparos, matándole.

El agresor José Coto, de veintitrés años de edad, se presentó en la Comisaría de Granada.

APUÑALA A UNA ANCIANA E INTENTA SUICIDARSE

Las Palmas.—El acaudalado labrador Benito Guerra, disparó varios tiros sobre una anciana de setenta años, llamada María Luisa. Después intentó matarse, disparándose un tiro en la cabeza, y como no lo lograse, emprendió veloz carrera, arrojándose a un barranco de seis metros.

Su estado es gravísimo.

Benito creía que su mujer estaba loca, porque había sido embrujada por María Luisa.

MARCHA DE 31 DEPORTADOS

Cádiz.—Han marchado en el tren 31 deportados que habían llegado procedentes de Villa Cisneros.

RIVERA

"EL ADELANTO" EN SAN SEBASTIAN

La primera de abono, con toros de Coquilla

Cogida de Victoriano de la Serna.

San Sebastián, 8 (9 noche).—Se celebró ayer, domingo, la primera corrida de abono con una entrada superior, aunque sin llegar al lleno completo.

La corrida de Coquilla, excelente y superiormente presentada, ha sido brava, destacándose los toros lidiados en tercero, cuarto y octavo lugar, especialmente este último, que dió la impresión certera de un toro puntero, de bandera.

De los toreros, Barrera, que estuvo muy trabajador toda la tarde, siendo frecuentemente ovacionado, lo mismo en quites que toreando de capa y muleta, y matando. Fué una de las mejores tardes del torero valenciano, que cortó las seis orejas de los toros que mató. El público se mostró satisfechísimo de la labor de Barrera.

Pepe Bienvenida, bien toreando y matando y superior en banderillas, clavando cinco pares, que fueron un portento de arte y de valor.

El Estudiante, mediano en su primero y superiorísimo en el último, que toreó de muleta muy valiente y mató bien.

Victoriano de la Serna, al hacer un quite en el toro segundo, fué cogido y volteado aparatosamente, causando en el público penosa impresión. La Serna recibió una cornada extensa, pero superficial, que tardará en curar de 15 a 20 días, según las impresiones de los médicos.

Reseñada queda brevísimamente la corrida. Y como viene ocurriendo en cuantos espectáculos taurinos se celebran en esta plaza (a la que el avisado señor Pagés cuida, según frase suya textual, "como a una novia bonita, a quien haya que traer siempre en palmitas"), plaza que es uno de los negocios "papísticos" más desengañados y ópimos, el mayor contingente de público lo dan los franceses, que, en formidables autocars y en trenes, inundan esta hermosísima playa española. Y no sólo vienen los paisanos de Herriot a presenciar las corridas, sino que de paso, y aprovechando la estancia, adquieren ropa, calzado y se apresuran a dar buena cuenta de abundantes y económicos menús del más típico arte culinario guipuzcoano.

Claro es que no sólo de Francia llegan a San Sebastián las caravanas de forasteros, arriban a esta playa bilbaínos, alaveses, navarros, y siguiendo la tradicional costumbre, las colonias salmantinas, de Zarauz, Cestona y otras playas y balnearios cercanos, haciendo acto de salmantinismo con su presencia en estas corridas, a base de toros de la tierra.

Se nota mucha más animación que en los primeros días de este mes, y también, y esto es lo lamentable, más calor. Sin duda alguna, los veraneantes prefieren, más que yodarse en la playa, divertirse en los festejos de la Semana Grande. Y después, a casita, que llueve... o que puede llover.

La colonia salmantina, profundamente impresionada por la horrible catástrofe en el puente de Riofrío, se asocia, por conducto de EL ADELANTO, al dolor de las estimadas familias de las infortunadas víctimas. La noticia del desgraciado suceso, ha causado en todos los salmantinos una impresión tristísima.

Ultimamente han llegado el ganadero don Argimiro Pérez Tabernero y familia, y los hijos de don Graciliano Pérez Tabernero. De Madrid, el abogado del Estado, Gregorio Fraile, que con su esposa se dirige a París. Y asimismo, han venido de Santander, de paso también para París, el médico y cirujano salmantino, don Adolfo Núñez y señora.

M. NUÑEZ

TEMAS MUNICIPALES

Ante el Congreso Municipalista de La Coruña

Próximamente, en la bella capital gallega que recoge los arrullos del mar, se celebrará un Congreso municipalista. Y no faltarán en él, como en todas las asambleas que de esta índole se han celebrado, los bardos que pulsen su lira y arquitecturen sus estrofas para enaltecer la excelsitud de la autonomía municipal, de esa autonomía tan decantada y tan huérfana de fervorosos defensores cuando se la infieren golpes mortales.

El centralismo, pese a los optimistas, sigue agarrotando a los municipios, y los Ayuntamientos se ven sorprendidos a cada paso por intromisiones inauditas de toda índole. La autonomía municipal no la disfrutan en la actualidad los Ayuntamientos, ni siquiera para el nombramiento de un simple guardia urbano y otros destinos regulados por la ley.

En el próximo Congreso lucirán las bengalas de su oratoria y de su ciencia los especialistas en la disciplina del Derecho municipal; la teoría del autonomismo, concepto romántico hasta la fecha, tendrá la cálida defensa de expertos panegiristas, pero pasada la vibración del momento, el Municipio quedará relegado al olvido y sobre él seguirá clavando sus tentáculos el centralismo absorbente.

No faltarán temas sugeridores: Urbanización, autonomía, ensanche de poblaciones, municipalización de servicios... Pero es preciso, de todo punto necesario, que en el Congreso se aborde el problema de las haciendas locales, no buscando nuevas fuentes para reforzar los presupuestos de ingresos, sino desgravando los de gastos, que ya pesan demasiado sobre los Ayuntamientos. Y es de justicia que se redima a éstos, en parte, de las cargas exorbitantes que sobre ellos echa el Estado por obligaciones que en buena lógica el Estado debe pagar.

Es necesario que en el próximo Congreso resuene la voz defensora del municipio rural, que languidece por abandono, que sucumbe por falta de protección, que le agobia el peso de sus cargas...

Y si persiste el absurdo de seguir legislando sin poner la vista en los pequeños municipios, cantando las excelencias de su autonomía mientras su hacienda se desmorona, jamás recobrarán aquéllos su histórico prestigio ni su señorial prestancia.

VICTOR H. PEÑA

TERMAS DE MONTEMAYOR
(CACERES)
Reuma - Piel - Vías respiratorias - Avariosis - Gripe
PRIMERO EN CONCURRENCIA DE TODOS LOS DE SU CLASE EN ESPAÑA DESDE EL AÑO 1928, SEGUN ESTADISTICA OFICIAL. — NUEVA DIRECCION EN EL
Gran Hotel del Balneario
140 HABITACIONES TODO CONFORT :-: CUARTOS DE BAÑO
1.° DE JUNIO AL 15 DE OCTUBRE

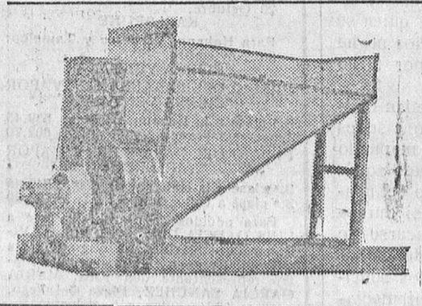

Talleres RAFOLS
AGRICULTORES
Centrífugos elevadores de paja y para silos, todos metálicos, la última palabra en perfección y garantizados. Reparación de motores, tractores, locomóviles, maquinaria agrícola. Plaza Brígidas, 7. Valladolid
Teléfono 1.704

ULTIMA HORA

Al cerrar la edición
: Noticias de madrugada :

CORRIDA DE TOROS EN LA CORUÑA

Se dice que el señor Royo Villanova será candidato en las elecciones parciales por Madrid

ES PROBABLE QUE HITLER SEA DESIGNADO CANCILLER DEL IMPERIO ALEMAN

Provincias

CONSEJO DE GUERRA, APLAZADO

Sevilla.—Por enfermedad del defensor, se ha aplazado la vista del Consejo de Guerra instruído contra los soldados de Intendencia que participaron en los sucesos de los primeros días del mes de Mayo.

MUJER APUÑALADA

Granada.—Dolores Estrada, que vivía separada de su marido, hacía una vida algo anormal, por mantener a un hijo.

Su esposo, José Rodríguez, la pedía frecuentemente cantidades. Hoy se negó a darle nada, y José la apuñaló, hiriéndola gravemente.

PRIMERA CORRIDA DE FERIA

Coruña.—Con lleno completo se ha celebrado la primera corrida de feria, interviniendo los diestros Marcial Lalanda y Domingo Ortega, que fueron ovacionados en el paseo.

Primero: Marcial da unas verónicas muy ceñidas que se aplauden.

Los matadores se lucen en quites y son ovacionados.

Lalanda, torea con la muleta por bajo, y en cuento el toro iguala, da una estocada buena y descabella.

Segundo: El toro sale huído y es protestado, haciéndose su lidia muy difícil.

Ortega hace una faena muy mediana. Da media estocada y descabella al tercer intento.

Tercero: El toro es igual al anterior, difícil y manso.

Marcial se luce en unos quites y después con la muleta, hace una faena lucida, comenzando con pases de pecho. Sigue después con pases por alto y molinetes. Toca la música y sacando al toro a los medios, continúa la faena valiente y adornada, para terminar de un pinchazo, dos medias estocadas y tres intentos de descabello.

Cuarto: Ortega es aplaudido en verónicas. Después se le aplaude también en unas chicuelinas.

Ortega inicia la faena de muleta con pases de rodillas, molinetes, de pecho, adornándose y ceñéndose al morlaco, que, en cuanto iguala, lo despacha de un pinchazo y media estocada. (Ovación y petición de oreja.)

Quinto: Marcial da unas verónicas muy ceñidas que se aplauden.

Después coloca un magnífico par de banderillas, e instrumenta una estupenda faena de muleta, a pesar de las condiciones del toro, demostrando dominio y valor. Termina de dos pinchazos y una estocada.

Sexto: Ortega se luce con el capote, viéndose algunos destellos de verdadero arte. Muletea por la cara y termina de media estocada y otra tendida.

LA CRISIS OBRERA

Cádiz.—Se celebró una asamblea de fuerzas económicas y sociales, para tratar de la crisis obrera que se padece en la factoría de Matagorda.

Antes se celebró una reunión en la Casa del Pueblo, que fué presidida por el alcalde de Puerto Real, señor López Hernández.

Al hablar el diputado radical, señor Piñero, se produjeron algunas protestas y el citado diputado se retiró de la asamblea y del local.

A consecuencia de este incidente, presentó la dimisión de su cargo el alcalde, que está afiliado al partido radical.

UN INCENDIO

Tuy.—Se ha producido un violento incendio en el monte de Aloya, quemándose algunas propiedades particulares.

La Guardia civil y el vecindario de las aldeas inmediatas, trabajaron denodadamente en la extinción del fuego.

La causa del siniestro se cree que ha sido el que un labriego hizo una hoguera para ahuyentar a los jabalíes, que abundan por aquella comarca.

UN BALANDRO SOBRE LA COSTA

Las Palmas.—Un fuerte ramalazo de viento, arrojó sobre la costa, cerca del faro de Las Palomas, un balandro alemán.

Los propietarios, realizaban un viaje de sport, yendo la embarcación ocupada por tres personas que lograron salvarse.

UN RECLUSO QUE SE SUICIDA

Cáceres.—Al efectuar la requisa en al cárcel, el oficial encargado de la vigilancia, encontró que había puesto fin a su vida, ahorcándose en la celda, el recluso Ceferino García García, preso y bajo la acusación de homicidio.

LA CANDIDATURA PARA LAS ELECCIONES POR MADRID

San Sebastián.—"El Pueblo Vasco" asegura que está acordado en firme la presentación de la candidatura de don Antonio Royo Villanova, para cubrir la vacante de diputados a Cortes que existe por Madrid, en las anunciadas elecciones parciales.

La candidatura del señor Royo Villanova será patrocinada por los elementos mercantiles de la capital de la República, opuestos a la concesión del Estatuto a Cataluña.

EL EMBAJADOR DE FRANCIA Y EL MINISTRO DE ESTADO

San Sebastián.-El ministro de Estado, señor Zulueta, recibió la visita del embajador de Francia en Madrid.

RIÑA SANGRIENTA ENTRE DOS FAMILIAS

Palencia.—Por antiguos resentimientos se produjo una reyerta y se acometieron barbaramente dos familias, que se agredieron con navajas y hachas.

Resultó gravemente herido Victoriano Gijas. Un hijo de éste, llamado también Victoriano, resultó herido de once puñaladas, y otro hermano, llamado Tiburcio, con doce heridas de arma blanca.

La hermana de los anteriores, llamada Urbana, resultó herida grave de un hachazo.

TOMA DE POSESION

Melilla.—Se ha posesionado de la Comandancia Militar de esta plaza, el coronel don Tulio López.

UN PARRICIDA

Avila.—En una era fué encontrado el cadáver del vecino de Riofrío, Nicasio Carreras.

Fué detenido como presunto autor un hijo del muerto, llamado Angel Carreras Parra, el cual se confesó autor de la muerte de su padre, al cual había extrangulado.

LOS RESTOS DEL CORONEL CACHAMUIÑA

Orense.—Esta mañana se celebraron en la Catedral solemnes funerales en sufragio del alma del coronel Chachamuiña, cuyas cenizas encerradas en una harqueta, estuvieron depositadas en un túmulo.

El Obispo rezó una oración fúnebre.

Después de la ceremonia religiosa se formó una comitiva que se dirigió a la Plaza Mayor y desde uno de los balcones del Ayuntamiento, el diputado y sacerdote, don Basilio Alvarez, dirigió la palabra al pueblo, pronunciando un vibrante discurso.

Seguidamente fueron entregados los restos del coronel Chachamuiña a la comisión para su traslado a Vigo.

Extranjero

LA POLITICA ALEMANA

Berlín.-La impresión predominante en los Círculos políticos, es la de cns bde ete Htle y eaairsralhá—a. que a consecuencia de las conversaciones habidas entre Hitler y el general Scheicher, la candidatura de Hitler para la Cancillería, es probable que triunfe.

Parece ser que el Presidente Hindemburg no se niega a que Hitler desempeñ la Cancillería, pero cree que es necesario un Gobierno de coalicción y no un Gobierno sometido a los dictados de un partido.

De todas formas, el nuevo Gobierno estará constituido por un número suficiente de ministros no hitlerianos, para evitar la excesiva preponderancia de las "raccistas", en la vida política de Alemania.

...OFICIALES DE LA ARMADA ESPAÑOLES

Londres.—Un grupo de doce oficiales de la Armada, acompañados del agregado naval de la Embajada, han visitado el puerto de Pórmouth.

NAUFRAGIO DE UN BARCO

Tokío.—Durante una excursión de recreo se hundió un barco en el que viajaban 35 pasajeros.

Unicamente se salvaron diez.

LA HUELGA MINERA

Brusleas.—El congreso extraordinario minero ha decidido declarar la huelga en toda la cuenca.

RIVERA

LOS CINES

Liceo

Se reprisó el domingo la soberbia película hablada en castellano "El presidio", asistiendo numeroso público a su proyección.

Moderno

Se estrenó el domingo "Entre casados", película sonora, en la que caracteriza el protagonista el gran Adolph Menjou, insuperable en esta nueva nueva producción.

La película gustó, como asimismo el material que completó el programa.

Las conferencias telefónicas diarias de EL ADELANTO con Madrid, tienen, según contrato de abono con la Compañía Nacional Telefónica, un mínimo de duración de UNA HORA, prorrogable.

BIBLIOGRAFIA

UN NUEVO LIBRO DE JARDIEL PONCELA

"LA TOURNEE DE DIOS"

El público que ya espera las producciones de Jardiel Poncela, con una impaciencia sobradamente explicada para quien sea lector asiduo del popularísimo escritor, ve ahora satisfecho su anhelo con la última novela de Jardiel Poncela, recientemente publicada, "La tournée de Dios", en donde se aborda un tema tan apasionante como es el de la presencia de Dios entre los hombres.

Una supuesta visita del Supremo Hacedor a España, asombrosamente descrita, descrita con una verdad y una plástica insuperable, da pie a Jardiel Poncela para poner de manifiesto una vez más sus cualidades únicas de narrador, de inventor y de humorista.

Libros de forma irreverente y de gracia irresistible, es en su fondo ortodoxo, moral y de una profunda serenidad. A un tiempo risueño e impresionante, "La tournée de Dios" supera en mucho las anteriores novelas de Jardiel, leídas, comentadas y reídas por un público cada vez más extenso e incondicional.

En algunos capítulos, como son el de la llegada de Dios a Madrid, por ejemplo, y el de la muerte del niño, Jardiel Poncela sabe hallar los matices delicados de la ternura y las sensaciones agudas de la emoción. En otros —"La noche de Dios en la Catedral", "La reunión de representantes de Prensa", "La caída de la torre de Pisa", por no citar más—, la ternura y la emoción ceden paso a la risa y sin escrúpulo nos atrevemos a decir que no hemos leído nunca páginas de una gracia tan contagiosa y exasperada.

En el discurso de Dios en la Plaza de Toros, culmina el interés de la novela y la profundidad idealógica del autor, situado en ese punto medio y equilibrado, propio de quien ha sopesado lo negativo y lo positivo de la vida, de los seres y de las pasiones, y que ya en el magnífico prólogo del libro quedaba apuntado esquemáticamente.

La idea originalísima de "La tournée de Dios" está servida con la otra originalidad de la forma y hasta de la tipografía a que tan acostumbrados nos tiene Jardiel Poncela, y que es una de las causas del éxito de sus libros. En cuanto a éste último —destinado a levantar gran polvareda— opinamos que es la obra maestra del joven maestro del humorismo actual, y que su "succes" sobrepasará a las anteriores.

En suma: la aparición de "La tournée de Dios" puede calificarse de verdadero y excepcional acontecimiento literario.

Felicitamos cordialmente a Jardiel Poncela en su carrera ascendente y a "Bibliografía Nueva", escrupulosa editora del libro, por el esfuerzo que éste representa.

SE VENDEN: un armario de luna, un lavabo, sillas de comedor y sala, un coche de niño y colchones, todo ello como nuevo. Para verlo y tratar, García Barrado, 19, principal, derecha.

5-5

ARRIENDO un molino harinero, con cien fanegas de terreno, mitad de pastos y mitad de labor y tres prados cerrados sobre el río Tormes, para hacerse cargo el día 15 de Septiembre. Informará, don Francisco García, en Santibáñez de Béjar.

10-5

SEÑORA.—Se ofrece señora de edad, para asistir a señor solo o a señora sola. Pocas pretensiones. Informarán, calle de Pedega, hotel del castrador, número 10.

3-2

EXTRAVIO.—El día 2 del corriente desapareció del campo de Ciudad Rodrigo, una vaca de cinco años, pequeña, pelo negro, con bastantes astas y puesta una cencerra. Se agradecerá indiquen su paradero a don Benito Sánchez, en Fuentes de Oñoro.

3-2

Día 14. Desenjaule de la Gran Corrida Concurso del día 21, actuando, además, la auténtica y famosísima BANDA COMICA FALDINA, que dirige el inimitable LLAPISERA, y que tantos éxitos obtiene

LOS CALDERONES PRECIOS BARATISIMOS: SOMBRA, 2,50 pesetas. SOL, 1,50 pesetas.

"SOMBRAS BLANCAS..."

Por tierras de la gran Colombia.-Esmeraldas y platinos

"Sombras blancas en los mares del Sur". ¿Quién no conoce la famosa película? Era allá en unas islas paradisiacas de la Palinesia. Los indígenas, pacíficos, hospitalarios, exhuberantes de tradición y poesía, no conocían por su ventura, las malandanzas, complicaciones y artificiales de la civilización.

Su patria, verdadera madre, los sustentaba, sin gran esfuerzo; vida frugal, desnudista, naturista casi... Un mar fértil en pesca; una tierra ópima en frutos; una sociedad patriarcal regida por la "regla de oro"; "no hagas a nadie lo que no quisieras que te hagan a ti"... Ni barbarismos ni pena de muerte... El desprecio hacia el que cometía una mala acción, que había de arrepentirse y pedir perdón a sus hermanos para reingresar, limpio de toda mácula, a las delicias de la comunidad. El solo castigo terrible, empleado en casos muy graves; la expulsión de la ista. Un "cayuco" con unos remos dentro, algunas vituallas y la expulsión del territorio nativo. El así deportado, ya sabe lo que le espera: vida de Robinson en alguna otra isla o islote más o menos distante, probablemente deshabitado. La soledad en medio del mar, a solas con la conciencia...

Y en esto llegaron los blancos...

Los indígenas que pescan ostras perliferas porque son muy apropiadas para construir anzuelos desconocen el valor de las perlas. Un "yate" de unos aventureros blancos arriba a la isla, portador de quincalla y de chucherías maravillosas. El encendedor mecánico, los pendientes y los collares baratos, las telas de mil colores; todo lo que puede halagar la vanidad de seres inocentes como los niños.

Un reloj: "Yo dar a tí pequeño ricetas por grano de ostra". Y así se funda en la playa, la primera factoría. Aparece con ella el tabaco, el aguardiente y la prostitución. La marinería del "yate" aventurero, contagia a los indígenas su bárbara codicia, sus apetitos tremantes de lujuria y alcoholismo.

Primero por el engaño y la baratija; más tarde por el terror, el tormento y la muerte, los indígenas se dejan los pulmones en la pesca de perlas para el blanco feroz y codicioso. Las mujeres ya se visten, fuman y se emborrachan. Los hombres ajenos ya al amor, a la naturaleza y a la vida, no tienen en este mundo más que una imbécil misión; la pesca de las perlas... para los amos.

En fin, el paraíso trocado en el infierno.

Hasta aquí el simbolismo de "Sombras blancas..."

Un día cayó en mis manos un libro. Se titulaba: "El paraíso del Diablo". Estaba escrito por un Norteamericano que quiso verificar, con sus propios ojos los horripilantes crímenes que un grupo de aventureros desalmados cometía con otra raza de indios pacíficos y candorosos en las orillas del río Putumayo. ¡Horror de horrores! Jamás se borrarán de nuestra imaginación las escenas infernales de aquel relato.

Los pobres indios obligados, bajo los más crueles tormentos, a traer diariamente a la factoría, cierta cantidad de caucho. La caza feroz del indio fugitivo que se internaba en la selva, por medio de mastines especialmente domesticados para el espantoso objeto. El sacrificio del indio negligente o fugitivo, por el aceite hirviendo o por el descuartizamiento minucioso, ante sus familiares, la celebración macabra de la "Natividad del Señor" con la hecatombe, en el sacrificio, con la carnicería colectiva de varias docenas de indígenas, que fueron sometidos antes de matarlos a las bromas más feroces a los tormentos más protervos.

No, Satanás, el Espíritu del Mal que nos habla la religión, tortura sólo a los réprobos y pecadores en el infierno. Es malo, pero su maldad dimana de una rebeldía casi congénita o primieval. Más no era, en verdad tan malo, como aquellos aventureros-monstruos de las orillas del Putumayo.

En la República de Colombia, no tenemos noticia de que los crímenes de la codicia extranjera lleguen a estos horribles extremos. Pero en cuanto a la piedad y espíritu humanitario de los explotadores de platino y de las esmeraldas, ya sabemos a que atenernos por un reportaje reciente que llega a nuestras manos.

La selva ardiente, mefítica, pestilente. Y este ambiente ecuatorial donde se adquieren con una extraordinaria facilidad cuantas enfermedades pueden proporcionar el clima; donde las manos de los trabajadores "llegan incluso a pudrirse como plátanos maduros", doce horas diarias de trabajo en las minas y factorías extrayendo platino y esmeraldas. Esmeraldas de Muzo, platino del Chocó. Trabajo embrutecedor y extenuante; unos centavos de retribución, un puñado de arroz y algunos plátanos por todo alimento.

He aquí, pues, un aspecto de soberbia "civilización". Esmeraldas, platino, oro. El mundo, la civilización los necesita; para llevar la ventura y el confort a muchos hogares... pero a trueque de las lágrimas y del dolor más acerbo en otros.

Esmeraldas... Las preciosas piedras verdes como los ojos de Afrodita, pedacitos de mar petrificado que en manos de los indios de Colombia, eran solo venerandos talismanes, nuncios dichas, vehículos de poesía, hoy son el precio de muchos crímenes, desigualdades e injusticias, aunque ninguno tan grande como el crimen originario el de la explotación y exclavitud del indio que las extrae de las entrañas de la tierra.

Y aun quizá los aviones que surcan los aires de la gran Colombia llevando en su "fuselage" las esmeraldas y los lingotes de oro y de platino, dirán que son emisarios de la cultura y de la civilización...

Esmeraldas de Muzo, platino de la Intendencia del Chocó...

Alcohol, mal ejemplo, codicia impía, inhumana, materialismo infame, sombras... "Sombras blancas en los mares del Sur".

A. I. ARCO

NACIMIENTOS Y DEFUNCIONES

Durante las últimas cuarenta y ocho horas se han hecho en el Registro civil, las siguientes inscripciones:

Nacimientos: María del Pilar González García, Mercedes Diego Holgado, Carlos Herrero Blanco, Juliana Encinas Navazo, Alvaro Iglesias Borrego, Antonia Borrego Calvo, José María Peña, Joaquín Roque Domínguez Pascua, José Antonio Fructuoso Jiménez Fernández.

Defunciones: Julián Sánchez, de veinticinco días; María Santiago Rodríguez, diez meses; Josefa Astudillo de Sá, cuatro meses; Florencia García Martín, de ochenta y seis años; Eulalia Esquete Santos, de cincuenta y ocho años; Pelayo de Alba Rodríguez, de setenta; María Dolores Nieto, de sesenta y cinco; Josefa Pascua Sánchez, de un mes; Inocencia Fernández Fernández, de sesenta y siete.

CASAMIENTOS VENTAJOSOS se consiguen fácilmente y con toda garantía de reserva, leyendo "PRELUDIOS", revista exclusiva de anuncios matrimoniales. Numerosas y serias proposiciones. Pídanos hoja con instrucciones, que enviamos gratuitamente. Apartado 699. Madrid.

Cuide usted
su estómago
porque es la base de
su salud
*
Yo padecí también como usted, pero me curó el
DIGESTÓNICO
del Dr. Vicente
VENTA EN FARMACIAS

NOTICIAS DE INSTRUCCION PUBLICA

Se abre el plazo para solicitar en el concurso de traslado

En la "Gaceta de Madrid" correspondiente al día 6 de los corrientes, se publica una orden del Ministerio de Instrucción Pública, que dice lo siguiente:

"Ilustrísimo señor: En vista de las observaciones formuladas por las Secciones Administrativas de Primera Enseñanza, a los anuncios de vacantes de Escuelas nacionales que han de provistarse por concurso general de traslado, conforme a lo dispuesto en el Decreto de 1.º de Julio del año corriente, orden de 7 del mismo mes ("Gaceta" del 9), y aclaraciones contenidas en la del día 18 ("Gaceta" del 9), y teniendo en cuenta, por otra parte, las características que imprimen a las Escuelas los oportunos expedientes de creación de las mismas.

Este Ministerio ha resuelto:

1.º Que las relaciones de vacantes publicadas en las "Gacetas" de 26 de Junio y 2, 5, 6, 8, 10, 12, 14 y 16 de Julio último, para maestros, y en las del 28 de Junio y 4, 6, 8, 11, 12, 15 y 16 de Julio último, para maestras, se consideren rectificadas como en esta orden se expresa:

2.º Se publican a continuación las rectificaciones de todas las provincias. En esta de Salamanca se inserta la siguiente: Salamanca. Maestros. Serie A. Se excluye de esta serie la vacante de Armenteros, por tener un censo menor a 501 habitantes.

Vacantes de menos de 501 habitantes.

Se incluye la vacante de Armenteros. Idem unitaria, 464 habitantes. Puede solicitarse por consortes.

También se publican las vacantes de la provincia de Zaragoza, únicas que faltaban.

3.º Que el plazo de veinte días concedido a los maestros para solicitar vacantes en este concurso, se considere abierto y se cuente a partir de la fecha, ésta inclusive, de la "Gaceta" en que aparezca esta orden.

4.º Que el párrafo de la convocatoria de 7 de Julio ("Gaceta" del 9), que dice: "Se abstendrán de solicitar por este turno (consortes), los que no desempeñen en propiedad y en activo servicio Escuela nacional con la obligación residencia", se entenderá redactado en la siguiente forma:

"Se abstendrán de solicitar por este turno los que no desempeñen en propiedad y en activo servicio Escuela nacional, debiendo reunir las condiciones para solicitar en la misma fecha señalada para los demás peticionarios, o sea, en la de 30 de Junio último; y las Secciones Administrativas dejarán sin curso las peticiones de aquellos que no reunan dichas condiciones. En las hojas de servicios de los solicitantes por tercer turno, se expresará la fecha de nombramiento y turno y medio por que hayan obtenido los destinos, y además, en el espacio en blanco destinado a certificar el funcionario administrativo, se extenderá la siguiente diligencia: El maestro (o la maestra), a quien se refiere esta hoja de servicios no ha obtenido ningún destino por turno especial de consortes".

5.º Los solicitantes quedan obligados a servir la Escuela que se les adjudique, aunque en el momento de la posesión haya cambiado aquélla de enclavamiento dentro del mismo término municipal, y si durante la tramitación del concurso se graduase alguna Escuela de las solicitadas como unitarias, los solicitantes deberán manifestar inmediatamente de la graduación si desean o no ser nombrados para ella a pesar de dicha circunstancia. En caso contrario, les será adjudicada, con la prohibición de hacer reclamaciones fundadas en aquel hecho.

Termina el plazo para solicitar el día 25 de los corrientes, a las dos de la tarde, pues como las relaciones tienen que llevar el sello de entrada de la Sección, no serán admitidas las que lleguen después de esta hora, porque no es posible registrarlas en el libro de entradas dentro del plazo dado para solicitar.

La necesidad de la maquinaria en la agricultura española

Cuando en Inglaterra los obreros protestaron violentamente de las nuevas máquinas, Lord Byron salió en defensa de los descontentos, creyendo que las máquinas llevaban la miseria a los hogares del proletariado. Desde entonces hasta ahora, han pasado muchas cosas en la vida del trabajo, y la máquina ha ido triunfando, a pesar de la protesta, a veces violenta, de los obreros sin trabajo.

¿La máquina quita el pan a los obreros? Nosotros creemos que no. Sin estudiar los problemas económicos a fondo, parece a primera vista que las máquinas sean las culpables del paro forzoso, cuando en realidad la máquina ha dado trabajo a miles y miles de obreros, con la gran ventaja de que la remuneración ha sido mayor.

Tenemos como ejemplos las máquinas de escribir y todas las máquinas para oficinas, que en lugar de suprimir empleados han aumentado considerablemente las plantillas; las máquinas de imprimir y componer, que han dado vida a grandes empresas que antes, sin ellas, no podían existir, y, fijándonos en la misma agricultura, debemos tener presente que gracias a la máquina, es posible hoy cultivar grandes extensiones de terrenos de secano con cosecha remuneradora. Sin la maquinaria, se emplearían más obreros, pero no se podrían cultivar muchos terrenos cultivados actualmente, porque la cosecha sería demasiado exigua para cubrir los gastos de explotación.

Comprendemos y nos explicamos la desesperación de los pobres obreros del campo sin trabajo, pero no creemos que sin las máquinas resolviesen su problema. Puede el Gobierno obligar a segar sin máquina, a trillar sin máquina, etc.; pero si estas operaciones resultan demasiado caras y la cosecha no permite cubrir los gastos de explotación, el año venidero no se sembrará nada en la finca que no rinde, por efectuar las operaciones manualmente, y entonces nos hallaremos con una falta mayor de trabajo y un descenso en la producción.

Esto de desterrar la máquina del campo va, en definitiva, contra los mismos intereses de los obreros, porque pagarán más caros los productos agrícolas. España no es por cierto, de los países que más emplean la maquinaria agrícola; en todas partes del mundo existe crisis y, que nosotros sepamos, no se le ha ocurrido a nadie precintar máquinas para que se hagan las operaciones manualmente. La crisis no solamente se ceba en el campo, sino también en los centros industriales. Pues bien: procediendo lógicamente, ya que así se ha hecho en el campo, se deberían precintar las máquinas industriales para realizar las operaciones manualmente, como en los tiempos primitivos.

En las regiones agrícolas muy ricas puede a veces prescindirse de la máquina y emplear mano de obra. La cosecha da para cubrir gastos más elevados de explotación; pero en el campo de secano, esto no es posible, porque los gastos son muchos y los beneficios pocos. Además, la máquina permite hoy el cultivo de terrenos que antes no era posible con los motores animados. Pondremos unos ejemplos: el poder hacer oportunamente las profundas labores preparatorias para las plantaciones arbóreas en grandes extensiones de terreno; el cultivar el terreno de secano en el instante preciso para el mejor aprovechamiento de la humedad, lo que tiene gran importancia en muchas comarcas de España faltas de agua. La máquina, en el terreno de secano, es muy necesaria también para las labores de recolección, pues permite cosechar en poco tiempo, y con el grano maduro, poniendo la cosecha lejos de los peligros del tiempo. Este año mismo se ha perdido mucho trigo por no poderlo trillar rápidamente, aprovechando los pocos días buenos de Julio.

En el campo hay crisis de trabajo, pero no siempre son obreros agrícolas los que carecen de él. Además, no permitir el uso de la maquinaria agrícola se condena a la muerte a la industria nacional productora de esta clase de máquinas, y se obligará a muchos cortijeros a abandonar el cultivo de grandes extensiones de terreno de secano. Es esta una medida algo original para resolver la crisis, pero a veces es peor el remedio que la misma enfermedad. Quizá con estas medidas estemos en uno de estos casos.

JUAN OLLER XAUS

LLOYD NORTE ALEMAN
BREMEN

PROXIMAS SALIDAS

Directamente para Lisboa, Las Palmas, Río Janeiro, Santos, Montevideo y Buenos Aires, saldrán de Villagarcía y Vigo los siguientes vapores correos rápidos:

13 Agosto, SIERRA SALVADA
9 Septiembre, SIERRA NEVADA
30 Septiembre, MADRID
28 Octubre, SIERRA SALVADA
19 Noviembre, SIERRA NEVADA
10 Diciembre, MADRID

PRECIO DEL PASAJE EN LOS VAPORES "SIERRAS":
Tercera corriente, pesetas..... 617,70
Tercera camarote, pesetas..... 652,70

PRECIO DEL PASAJE EN EL VAPOR "MADRID":
Tercera corriente, pesetas..... 597,70
Tercera camarote, pesetas..... 632,70

LINEA DE CUBA
Para Habana, Veracruz y Tampico: 24 Septiembre, SIERRA VENTANA
Para Habana y Galvestón: 20 Octubre, KARLSRUHE
Para Habana, Veracruz y Tampico: 23 Noviembre, SIERRA VENTANA

PRECIO DEL PASAJE EN EL VAPOR "SIERRA VENTANA"
3.ª clase a la Habana, pesetas. 559,45
3.ª clase a Veracruz y Tampico 602,70

PRECIO DEL PASAJE EN EL VAPOR "KARLSRUHE"
3.ª clase a la Habana, pesetas. 549,45
3.ª clase a Galveston, $..... 72,00

Para pedidos de plazas dirigirse a LUIS GARCIA-REBOREDO ISLA, Villagarcía - Marina, 14, Vigo, García Olloqui, 2; y en Salamanca, a nuestro representante don JOSE MARIA GARCIA SANCHEZ, Plaza del Peso, número 16 (esquina a San Justo).

NOTICIAS

Se anuncia que en breve empezará, a rodarse en París, una película basada sobre la novela española "Don Quijote de la Mancha", que será presentada en francés e inglés en todo el mundo.

Ha sido sugeridor de esta idea el famoso cineasta Charlie Chaplin, en colaboración con Fedor Chaliapin. Ha escrito la música para este nuevo film, el compositor Maurice Ravel, y Paul Morand ha escrito la escenificación. La filmación de esta nueva película quedará bajo la dirección de G. W. Pabst, que ha llegado ya a París expresamente.

ENFERMEDADES DE LA BOCA Y DIENTES
LUDEÑA HIJO
ODONTOLOGO
Consulta de 10 a 2 y de 4 a 7
PLAZA MAYOR, 10
Teléfono 1158

DR. GOMEZ DIEZ
OCULISTA
Consulta de ONCE a UNA
Doctor Riesco, 38, pral., izquierda

Se ha prohibido a todos los funcionarios adscritos a Servicios de Corporaciones de dependientes del Ministerio de Trabajo, el dedicarse a la preparación de concursantes u opositores, a las plazas de delegados e inspectores provinciales de Trabajo y de auxiliares de Delegaciones e inspectores auxiliares.

Oficial carpintero
práctico en carrocerías, ofrece trabajo, sin pretensiones, para cualquiera capital o pueblo. Dirigirse a Nicasio Bustillo, Gallegos de Argañán (Salamanca)

A. CASTAÑO
MEDICO DENTISTA
Consulta de diez a una y de cuatro a siete. Quintana, 5 y 7, principal

Comunican de Friedrichshafen, que en las factorías Zeppelín se anuncia oficialmente que el dirigible "Graff Zeppelin", no efectuará el viaje que debía emprender para la América del Sur, el día 15 del corriente, a causa de los disturbios de carácter político que se registran en aquellos países.

La dirección de la casa Zeppelin de acuerdo con personalidades competentes de Curmérica, ha decidido aplazar este viaje para cuando renazca la calma.

D. CARRASCO PARDAL
Profesor de la Facultad de Medicina, y
CELEDONIO D. BELLIDO
MEDICINA INTERNA.—RAYOS X
Corrientes eléctricas.—Análisis clínicos. Consulta diaria a las doce. Avenida de Canals, número 1.

V. SANTOS MIRAT
MEDICO
Garganta, nariz y oídos.
Consulta de 12 a 2.
ESPOZ Y MINA, 2

"Mundo Gráfico". No deje de leer el próximo número del día 10. En él se hallan vibrantemente recogidos temas de palpitante actualidad, interesantísimos reportajes, extensa información deportiva, etcétera. Entre otros, publicará:

La vida novelesca de un aventurero madrileño que fué faquir en la India, apache en París y que estuvo en el Polo Norte con el almirante Peary.—Homenaje al compositor de sardanas en Mataró.—La batalla de flores con que han terminado los festejos de Valencia.—La España rural.—La fiesta de San Ignacio, en Bilbao.—La semana médica.

Compre usted "Mundo Gráfico": treinta céntimos.

DOCTOR
SANDOVAL
APARATO DIGESTIVO Y RESPIRATORIO :: ::
RAYOS X
Consulta: de doce a dos. Plaza de los Bandos, 1

Cámara Oficial Agrícola

Sesión de la Comisión gestora

En la última sesión celebrada bajo la presidencia de don Tomás Marcos Escribano y con asistencia de los señores Rodríguez Olivera, Prieto Briones, Méndez y Serrano, se acordó destituir al oficial don Manuel Tocino Cilleros, nombrando para sustituirle a don Julián García Alonso, encargado de realizar la recaudación de las cuotas.

CASAS EN SALAMANCA. — A quienes interese vender, se admiten ofertas por su justo precio. Las hay de venta en los mejores sitios y para todas las fortunas, desde 2.000 hasta 450.000 pesetas, dándose facilidades de pago con suficiente garantía. Compra - venta de solares céntricos y en las afueras.

La **Agencia Oficial de Contratación de Fincas, única que funciona legalmente en esta capital,** se encarga de todas estas operaciones, sin intervención directa de los interesados y solamente en el caso de operar cobra la debida comisión. Visitad sus oficinas, calle de Padre Cámara, 2 (frente a los Salesianos Nuevos, teléfono 1184.

10-a-9

AUTOMOVIL, en inmejorables condiciones, conducción interior, muy barato, se vende. Informes, en Ledesma, don Eduardo Delgado y en Salamanca "Bar Habana", Libertad, 2.

5-a-5

COMO EMBLANQUECER SU PIEL

Una nueva cera, extraída de flores, asombra a los especialistas de belleza. Hace desaparecer las pecas y las imperfecciones de la piel. Proporciona una tez tan rosada y blanca como la de un niño

Durante el sueño esta cera, conocida bajo el nombre de Cera Aseptina, penetra directamente en la epidermis áspera rugosa y la suaviza tanto que la capa superficial y endurecida de la piel se desprende gradualmente en pequeñísimas partículas al lavarse la cara cada mañana. De este modo proporciona una tez compuesta enteramente de una piel nueva y fresca tan lisa y delicada como los pétalos de una rosa. Las pecas, los barros feos y otras imperfecciones del cutis desaparecen completamente y se verifica una transformación sorprendente. Una mujer de 40 años puede fácilmente aparentar 30 y aún menos. La Cera Aseptina se encuentra en todas las farmacias y perfumerías.

PANADEROS. MAQUINAS. - Con el sudor de tu frente darás de comer a tus hijos, pero no es justo que los tengas dando vueltas y vueltas al torno para hacer el pan nuestro de cada día. No se canse más, y dedique sus ahorros en la compra de Maquinaria que esta casa le proporciona.

Casa Miñambres, calle de Zamora, número 50

Preservativos
La Discreta, Salud, 6. Madrid. Catálogo gratis, sin enviar sello.

Sarna, Roña
Se cura en diez minutos, sin baño, con el Sulfureto CABALLERO
DE VENTA EN DROGUERIAS Y FARMACIAS

LOS CAMIONES CHEVROLET
1/2 tonelada
1 1/2 »
2 toneladas
NUEVOS PRECIOS
SON MAS FUERTES
MAS ECONOMICOS
MAS RAPIDOS
MAS SEGUROS
DE MAS CAPACIDAD
SU PRECIO ES HOY EL MAS BARATO
Equipados con neumáticos
32 × 6 alta presión o de 30 × 5 DOBLES
Tienen mayor capacidad de carga
La única marca que entrega un camión para cada necesidad
CABINAS "todo acero", metálicas, GARANTIZADAS con el chasis por GENERAL MOTORS
CONCESIONARIOS
PRIETO, REDONDO Y C.º
SALAMANCA Y ZAMORA
Disponemos de camiones usados, con y sin carrocerías, muy baratos
CONTADO Y A PLAZOS

Día 21. Corrida Concurso. SEIS TOROS, uno de cada una de las ganaderías siguientes: D. Juan Cobaleda, D. Alipio P. Tabernero, D. Arturo S. Cobaleda, don Manuel Arranz, D. Santiago S. Rico y Sr. Conde de Antillón. Se otorgará un premio al ganadero triunfante y otro, de 2.000 PESETAS, entre el público. Matadores:

Félix Rodríguez, Joselito Bienvenida y Maravilla

VIDA LITERARIA Y CIENTIFICA

Un gran médico y vulgarizador brasileño

La bibliografía médica de índole vulgarizadora adquiere hoy día una importancia singular, por su tendencia y amplitud, dirigidas a influir directamente en el gran público, el cual encuentra en la misma un medio insospechado de utilidad y elevación. En pocos años han surgido de la mayor parte de los países cultos, diversos sabios profesores y publicistas que puede decirse desultan esforzados paladines de esa meritísima labor encaminada a humanizar la Ciencia, haciéndola comprensiva y accesible a tantos individuos no familiarizados con la misma como han menester de sus enseñanzas. Los enormes avances de la Bacteriología, de la Higiene y de otras disciplinas afines, han permitido la tarea nobilísima de simplificar tantos aspectos como antes resultaban inaccesibles e irrealizables. Y resultado de todo ello es que hoy día se avanza considerablemente en ese orden de traducir el proceso discursivo en mejora de las costumbres y las prácticas del vivir.

El doctor A. Austregesillo, es hoy día una de las figuras cumbres a este respecto. Eminente médico brasileño, profesor de Clínica Neurológica de la Facultad de Medicina de Río de Janeiro, médico del Hospital de la Misericordia, miembro de la Academia Brasileira, de la Sociedad de Neurología de París, de la Academia de Ciencias de Lisboa, etc., su nombre es universalmente famoso, no tanto por esos títulos como por su obra didáctica y divulgadora, de que dan fe varios libros admirables, enormemente difundidos por todos los países cultos, a cuyos idiomas fueron traducidos.

En España el nombre del profesor Austregesillo ha adquirido notable eco admirativo por virtud de los entusiastas arrestos del culto editor barcelonés don Manuel Marín, uno de los gerifaltes de la industria española del libro, que en pocos años ha creado un catálogo admirable. Hace menos de un lustro que lanzó "Las fuerzas curativas del espíritu", una de las creaciones principales del profesor de referencia y ahora acaba de publicar "Cómo curo a los nerviosos", libro digno hermano del anteriormente nombrado, por su densidad científica, su sencillez expositiva y su dominio del tema.

"Cómo curo a los nerviosos", constituye un verdadero buceo experimental en el maravilloso—y oscuro—mundo donde se conectan las vidas física y síquica del ser humano. Insuperable resultado de la gran maestría adquirida por el autor con muchos años de práctica inquisitiva, puede decirse que en él nada escapa, empero su concisión y simplicidad verbales, a la interpretación de esas enfermedades cuya índole bien claramente denota el título de tal obra, las cuales resultan tan extendidas en esta nuestra época dinámica de predominio de la urbe multánime, de artificiosismo y "surmenage". Escrito especialmente para los médicos y para la masa que de él puede menesitar, el libro del doctor Austregesilo es sobremanera comprensible, marcando, por ende, su positiva e inmediata utilidad de aplicación y enseñanza. Esta edición castellana, traducida de la quinta portuguesa por Octavio de Carreras ofrece un original redactado expresamente para ella por el autor, contando su índice de materias tres capítulos cuyo solo enunciado temático incita a su lectura. Auguramos para esta obra un franco éxito, análogo al que obtuvo la otra del mismo autor anteriormente publicada y la titulada "No sea usted aprensivo", por el doctor Löbel, también dada a la estampa por el mismo editor, acerca de la cual escribimos hace algo más de un año.

ANGEL DOTOR

El Balneario de Retortillo goza de justa fama por sus aguas de tradicionales virtudes desde los más remotos tiempos. Manantial artesiano, único en España. Cocina de primer orden, regentada por el acreditado fondista Celedonio Ramos, con la cooperación del gran cocinero-repostero Cristóbal Puche.

DE AVILA

Los conflictos sociales.

En el pueblo de Gutierre Muñoz, se recibió una orden de Gobierno civil, en la que se decía a los patronos que inmediatamente expulsasen a los gallegos que trabajaban en las faenas de recolección ,admitiéndose a trabajar a obreros de la provincia. Como éstos no se han presentado aún, ha quedado en suspenso la orden, hasta tanto se presenten los citados trabajadores.

La Benemérita garantiza la libertad de trabajo.

Elementos para la Guardia civil.

Dado el trabajo que pesa para el teniente de la Guardia civil de Arévalo, por tener diseminadas las fuerzas de su mando, ha sido dotado por la Dirección General de una motocicleta, con el fin de que pueda marchar fácilmente de un lugar a otro, donde su presencia sea reclamada con urgencia.

Natalicio.

Ha dado a luz felizmente una niña, la esposa del procurador de los tribunales, don Damián G. Mediero.

Lesionado.

En la Clínica de la Cruz Roja ha sido curado Félix Rey Pérez, de herida en el pie derecho ocasionada al clavarse un clavo.

Accidente en la Estación.

Cuando se disponía a unir los coches del tren tranvía el enganchador de la estación de Avila, Mariano Ramos, tuvo la desgracia de ser cogido por ambos vagones que le ocasionaron heridas en la cara y otras partes del cuerpo, pasando después de curado a su domicilio.

Viajeros.

Para pasar el verano han llegado don Blas del Campo y señora, con sus hijas Maruja y Sarita.

J. MARTIN

Delegación provincial de Trabajo.- Salamanca

Anuncio

En virtud de lo que determina el artículo 14, letra f) de la ley de Jurados mixtos Profesionales de 27 de Noviembre de 1931, esta Delegación ha dispuesto que el escrutinio y proclamación de vocales patronos y obreros del Jurado mixto de Peluquerías de Salamanca, se verifique el día 10 de los corrientes en el local de la Delegación provincial de Trabajo, Plaza Mayor, número 20, a las diez de la mañana.

Salamanca, 8 de Agosto de 1932. El Delegado accidental, **Eusebio Benito Jiménez.**

INGRESO.—Se prepara para ingreso y primer año de Bachillerato, a domicilio, o donde se da razón. Leopoldo Otero, Afueras de Sánchez Ruano, 17 (comestibles). 3-1

ARRIENDO local para tienda, con bodega y todos los útiles para trabajar, con desahogo el negocio de salchichería y con amplia casa para vivir. En Paseo de la Glorieta, 26, Eduardo Matilla. 8-a-4

NUESTROS CONCURSOS

Los regalos de feria a los lectores de EL ADELANTO

¡¡A LOS TOROS Y A LOS TEATROS GRATIS!!

¡¡DOCE REGALOS!!

CUPON DE El Adelanto

Para los DOCE regalos de la feria de 1932

UN ABONO a barrera y ocho abonos de tendido de sombra para las cuatro corridas de feria de los días 11, 12, 13 y 21 de Septiembre, y tres abonos a butaca para los Teatros LICEO, BRETON y MODERNO

DOCE REGALOS

Cada CINCO cupones se canjean, hasta el día 3 de Septiembre, por un bono numerado para el sorteo de los DOCE REGALOS, que se verificará el día 5 de Septiembre de 1932 a las seis de la tarde, en Ramos del Manzano, número 42, talleres de EL ADELANTO

Las fiestas de la Asociación de la Prensa

EL GRAN PARTIDO DE PELOTA

Nunca mejor la frase de que con broche de oro se cerraron las fiestas de la Prensa.

El gran partido de pelota celebrado el domingo, día 6, que era esperado con inusitada expectación, superó todos los cálculos. Superó el cálculo de público, puesto que resultó insuficiente el gran frontón de San Bernardo para contener al público que acudió a presenciar el acontecimiento.

De la verbena del sábado.—Señorita Adoración Pérez y Pérez, premio de mantón de Manila, y la señorita Emilia Encinas García, premio de mantón verbenero (Foto Almaraz).

Superó el cálculo espectacular, pues cuando se creía que los forasteros se llevaban de calle el encuentro, los de casa apretaron tanto, que llegaron a la primera igualada al tanto 66, repitiéndola en el 67 y sobrepasando en seguida en dos tantos a los forasteros.

A medida que el partido avanzaba, el Gitano se superaba y jugaba más; dió la nota de pundonor deportivo, estando más duro cuanto más cansancio imponía el encuentro. De haberle cogido entrenado como otras veces, o haberle dado tiempo para prepararse, el partido hubiera sido épico.

Con él, Chanca, el de Fuenteguinaldo, imprimiendo su dureza en los cuadros delanteros, aquellos formidables tantos suyos 40 y 41, rematados al rincón con fuerza de catapulta, los dos seguiditos; aquél 42, larga al rincón, que no pudo devolver Rafael y, sobre todo, su tanto 43, aquel trallazo eléctrico, que no había bajado la mano y la pelota ya había dado en la pared se metía en el rincón y rodaba por el suelo sin levantarse.

Rafael Sacristán, el madrileño, se impuso desde el primer momento; fué el que sostuvo el partido, el que hizo la mitad del encuentro sólo con los saques del logroñés. Jugador fácil, elegante, de devolución segura, imprimiendo dureza a la pelota, sabiendo castigar para preparar el remate al compañero, llevó el peso del partido, dándose cuenta de la situación y apretando cuando al alargar a 75 sus contrarios les llevaron dos pelotas de ventaja en el tanto 69.

Bazcoechea el logroñés, una mosquita en la cancha, pero una furia castigando a la bolita, aparte de que sacó ¡y cómo sacó el angelito! todo el partido, su trabajo fué descansado, así que al final, cuando le tocó acabar, cruzó y castigó la pelota, desplazando a los contrarios, metiendo en el choco tres o cuatro contra-restos y sacando otras que le valieron tantos.

Seguro en su juego, él iba a no perder una, no exponiendo ninguna jugada, procurando asegurar la mano.

Nos gustaría volverlos a ver.

Los palistas

Pepito Zurdo, el futbolista; un as de la pala. El domingo nos parecía más alto que de costumbre, más hombre, y es que se crece jugando, y se crece no sólo él, sino a nuestra vista; de raza le viene la cosa, porque aún nos acordamos de Joaquín, que ya, ya... ...y oímos de pequeños cosas del abuelo..., con decir que echó los dientes en el frontón, ya está dicho lo que vale Pepillo.

Para los menesteres futbolísticos cuidamos a Pepillo como hijo nuestro, y su triunfo del domingo frente a un jugador de la talla de Darío Méndez, nos envanece como si nosotros hubiéramos hecho algo por él. Darío jugó descentrado en el frontón contrario a donde habitualmente se juega; unido esto a que las dos pelotas buenas de pala, de sonido y viveza adecuados, se largaron por los tejados vecinos para no volver, y a la impaciencia que el público demostraba por ver a los ases, impaciencia mayor en los que les arreaba el sol de cara, y un sol de justicia, tiró a acabar el partido empalando los diez últimos tantos a falta, con marcada intención.

Lástima que el plato fuerte del menú nos privara de este buen entremés como debía.

Jugaron ambos un partido a cuarenta tantos, no dándonos muestras de lo que ambos valen, por el apremio de ver a Madrid-Logroño-Peñaranda y Fuenteguinaldo, nos impidieron saborearlo.

EL PARTIDO A MANO

A 60 tantos. Chanca y Juanito, rojos, contra Bazcoechea y Rafael, azules

Sacan los de casa y hacen el primer tanto por fallo del logroñés.

El primero de los de allá, por echar fuera el de Peñaranda.

Dos remates cortos del gitano, son segundo y tercero.

Del segundo al sexto hacen los de fuera a una por cabeza y fallando una Chanca y dos Juanito.

Tercero y cuarto, los hace Chanca, al rincón.

Séptimo y octavo, un gran resto de Rafael y un fallo de Chanca.

Quinto, Rafael, carambola medida.

Noveno al 12, Bazco mete una larga y un saque; Rafael otra larga a fallo de Chanca, siendo la 12 muy peloteada y perdida por Chanca.

Sexta, Rafael mete pelota baja.

13 y 14. La primera peloteada falla Juanito en la izquierda y resta corta la otra.

La séptima, Chanca pasa a Rafael, metiendo al mismo la octava en el rincón. También Rafael pierde la novena y Bazco, por apurar demasiado, pierde la 10. Metiendo al rincón Juanito una pelota formidable la 11.

Rafael hace su 15 igualito a la anterior, y Chanca, por no ser menos, igual la 12 de su bando.

16, 17 y 18, dos de Rafael y una del de Logroño.

18 a 17

13, dejada de Chanca. 14 de saque, 15 carambola a falta de Rafael; el mismo pierde las otras dos, una por baja y otra por el saque.

La 19, un resto de Rafa al rincón; gana Rafael la 20 y 21; dá baja Juanito la 22; pierde la 23 Chanca, que fué atrás cambiada con el gitano Rafael gana de dejada la 24, dando la 25 baja el gitano, y también la 26.

La 18 es perdida por Rafael a bote malo, echando el mismo la 19 fuera, por meter demasiado la mano.

27, 28 y 29, corte de Rafael, Juanito a falta y Chanca baja.

19, falla Rafael de izquierda.

30, baja de Chanca.

20, Rafael echa fuera una dos paredes; 21, roja, por falta de Bazos.

31-21 azules

Van los azules con diez tantos de diferencia, pues la 31, Chanca la deja corta dando falta; en la 32, de saque; a 33, faltando Chanca; la 34, a pelota clara.

La 22, uno de los mejores tantos del partido, de los más peloteados, y en el que se intercala de todo, acabándolo Chanca de una cortada de izquierda repetida con otra que al fallarle sale dos paredes que ganan en tanto.

El mismo mete al rincón sin que Bazco pueda levantar la 23; la 24 y 25, son de Rafael, una que no bota y otra cruzada al rincón.

La 35, cruzada de Rafael; la 36, de saque; la 26, carambola de Bazco a falta; la 27, de saque; la 28, otra carambola de Bazco a falta.

37, Bazco mete al fin la carambola que Chanca no alcanza.

38, Chanca aire y baja; 39, Bazco mete en el rincón.

30, también muy peloteada y dominada por los azules, que obligan a correr a los rojos, pero Rafael falla un remate a placer.

El gitano mete la 31 al rincón.

40, Rafael de resto.

32, Gitano deja entre los dos.

41, a placer falla Chanca.

33, Carambola de izquierda de Chanca falla y le sale corta no alcanzándola nadie; 34, fallo de Rafael.

Por exceso de original, dejamos para mañana la mitad de la reseña del encuentro, pues bien merece la pena un partido de esta categoría volver sobre él mañana y comentarlo más ampliamente.

JULIO

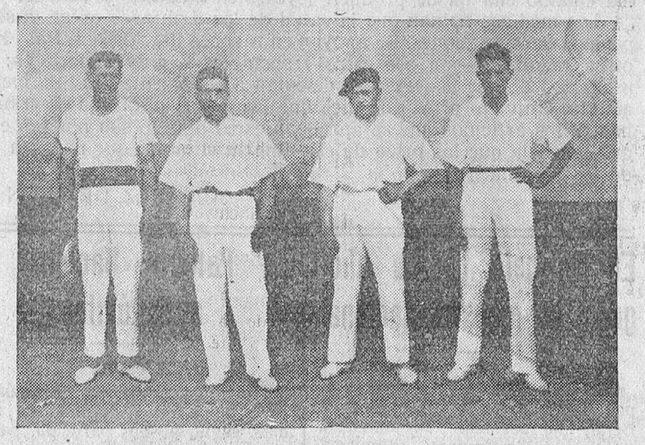

El partido de pelota del domingo.—Juanito Vázquez (El Gitano), Peñaranda; Joaquín Chanca, de Fuenteguinaldo; Rafael Sacristán y Bazcoechea, antes del interesantísimo match organizado por la Asociación de la Prensa (Foto Almaraz).

PAGOS DE HACIENDA

Para hoy se ha puesto al cobro un libramiento a nombre de don Emiliano Polo, por la cantidad de 1.565,69 pesetas.

HAGA FELIZ A SU NIÑO

Arreglándole el cabello en la sección que para él acabamos de instalar.

En la nueva **SECCION ECONOMICA PARA SEÑORAS** regirán los siguientes precios:

Ondulación marcel..... 1,50 pesetas
Idem al agua..... 3,00 —
Corte de cabello..... 0,60 —

París New-York

DOCTOR RIESCO, 16 - AGUILERA, 2-4

En la antigua sección de señoras rigen los precios de costumbre

URINARIAS LO MAS EFICAZ, COMODO, RAPIDO, RESERVADO Y ECONOMICO

(AMBOS SEXOS)

Sin lavajes, inyecciones ni otras molestias, y sin que nadie se entere, sanará rápidamente de la blenorragia, gonorrea (gota militar), cistitis, postatitis, leucorrea (flujos blancos en las señoras) y demás enfermedades de las vías urinarias en ambos sexos, por antiguas y rebeldes que sean, tomando durante unas semanas cuatro o cinco Cachets Collazo por día, calman los dolores al momento y evitan complicaciones y recaídas. Pida folletos gratis a **A. García, Alcalá, 85. Madrid. Precio: 17 pesetas.**

La sesión de ayer en la Diputación provincial

Presidida por el señor Marcos Escribano, ayer, a las once, celebró sesión la comisión gestora, que conoció de los siguientes asuntos:

Oficio de la Dirección de los Establecimientos provinciales de Beneficencia, dando cuenta del haber concedido salida temporal a varios asilados.

Idem de la Presidencia del Consejo de Ministros, subsecretaría, manifestando que con fecha 30 del pasado mes de Julio se cursa al Ministerio de Hacienda, la petición hecha por esta Corporación, solicitando se la relève de los gastos que origine la confección del Censo Electoral.

Informe de la Sección Vías y Obras provinciales en la instancia suscrita por el alcalde del Ayuntamiento de Boada, solicitando el arreglo del trozo del camino de dicho pueblo al kilómetro 1 al 3 a Fuente de San Esteban.

Oficio de la Jefatura Industrial de Salamanca, participando que han sido realizadas las obras necesarias e interesadas por esta Corporación en la red eléctrica que pasaba por la Casa Cuna de Ciudad Rodrigo.

Oficio de la Dirección de los Establecimientos provinciales de Beneficencia, participando que con fecha 5 del actual se fugó el asilado del mismo, Francisco Rodríguez.

Oficio de la Universidad Literaria de Salamanca, Junta de Gobierno del Patronato designando el Tribunal que ha de formar parte para la provisión de una beca de la Facultad de Ciencias, creada por esta corporación.

Idem del Gobierno civil de la provincia, transcribiendo el del Director General de Administración, quedando enterado del de esta Diputación de que se acoge a la autorización del artículo 7 del Decreto de 22 de Marzo anterior.

Oficio de la Sección vías y obras provinciales, participando que el ingeniero encargado, señor Sánchez Fabrés, de la ejecución del trozo primero del camino número 574 de Cubo de Don Sancho a Trabanca ha observado la insuficiencia de la cimentación proyectada.

Oficio del inspector señor Frutos Galán, interesando le sea abonado el pago de las 1.000 pesetas, en concepto de premio por los expedientes instruídos del impuesto de cédulas personales.

Instancia suscrita por Vicente Conde Martín, solicitando una plaza interina de mecanógrafo de esta Corporación.

Informe de la Sección vías y obras provinciales en la carta del ingeniero de dicha Sección de la de Cáceres, solicitando el estudio y replanteo del camino El Cerro.

Idem de idem, en la comunicación del alcalde de Montejo, solicitando la reparación de las alcantarillas por ser obras comprendidas en la travesía del pueblo.

Idem de idem en la instancia suscrita por el alcalde de Morille, interesando se le abonen los intereses del 6 por 100 sobre obras ejecutadas en caminos vecinales.

Idem del Administrador del Hospital provincial, participando que en la madrugada del día 3 del mes actual, se fugó de dicho establecimiento Isabel Rodríguez Labrador.

Idem, idem, idem, participando haber sido dada de alta en dicho establecimiento, Filomena de San Antonio.

Oficio del Ayuntamiento de Encinas de Abajo, trasladando el acuerdo de dicha Corporación se tenga en cuenta para su donación, de dos o más ejemplares de la obra del señor Sánchez Rojas.

Idem de la Diputación provincial Ciudad Real, dando cuenta de que dicha Corporación acordó adherirse a la petición de las Cámaras de Comercio, para que decrete la excepción de tributar por utilidades a los comerciantes que residan en localidades menores de 10.000 habitantes.

Expedientes de ingreso en el Hospital provincial del niño Rafael Juárez Sánchez, de tres años de edad, natural de Salamanca; ídem de María Cruz Salvador Marcos, de treinta años de edad, casada, natural y vecina de Salamanca.

Instancia suscrita por María Manuela Sánchez, de veintiún años de edad, soltera, residente en Ciudad Rodrigo, solicitando el consentimiento para contraer matrimonio.

Expediente de ingreso en la Casa de Huérfanos y Desamparados, de Amador García Cavero, de treinta y nueve años de edad, casado y vecino de Fuente de San Esteban.

Informe del Negociado de Cédulas personales en las instancias suscritas por don Enrique Prieto Garnacho, vecino de esta capital, en reclamación de que sea variada la clasificación de su cédula para el corriente año.

Idem, ídem, ídem, de don Santos Blázquez Buedillo, contribuyente de ídem, ídem, ídem.

Idem, ídem, ídem, de don Matías Torrijo Domingo, vecino de esta capital, por ídem, ídem.

Certificación expedida por Intervención para que sea remitida a la Administración de Rentas Públicas por la parte que le corresponde percibir a esta Diputación durante el año 1932, por la Tasa de Rodaje.

NOTAS DE SOCIEDAD

PARA ELLAS

Modas de playa

El furor de los pijamas de playa ha desbordado el ingenio de los grandes creadores realizando proezas maravillosas con un sentido estético tan sugestivo y encantador que ha hecho del pijama el traje imprescindible y obligado para esas horas doradas de las arenas.

El sombrero para estos trajes, es de grandes alas. Sus bordes llegan hasta dar sombra a los hombros y a la nuca. Se hacen en paja muy voluble, en cretona y en lino fundido.

VIAJES

Han salido:

Para San Sebastián, el comerciante don Jesús Hernández Gómez, con su señora e hijos.

—Para Vigo, doña Josefa Moro, con su bella hija Nieves.

—De Encina (La) para Poveda de las Cintas, don Atanasio Rodríguez Bravo.

—Para las Salinas de Medina del Campo, don José Guervós Avila, con su familia.

—De Martiherrero (Avila), para Valduncial, don Leopoldo Sánchez.

—Para Santander, doña Purificación Alcala, con su nieta Lolita.

—Para Cubo del Vino (Zamora), don Abraham Sánchez Hernández, con su familia.

—Para Salvatierra de Tormes (El Medrano), las señoritas Paquita Pierna, Soledad y Antonia Casero, acompañadas del abogado y funcionario de este Ayuntamiento, don Lorenzo Casero.

—Han llegado:

De Vellés (La), don Juan Manuel Conde.

—De Benajarafe (Málaga), don Argimiro Gómez Martín.

—De Medinilla (Avila), don Marcos García Blázquez.

—De Madrid, el joven funcionario de la Delegación de Hacienda de Salamanca, don José Balgañón.

ENFERMOS

Se encuentra bastante mejorado en la dolencia que desde hace algun tiempo sufre, nuestro querido amigo don Fructuoso Giménez Silva.

Nos alegramos.

FALLECIMIENTOS

Ayer, lunes, falleció en la dehesa de Montellano, después de recibir los Santos Sacramentos, la señorita Aldonza Martín Martín, que gozaba de generales simpatías por sus virtudes y por su carácter afable y bondadoso. En Salamanca, donde contaba con grandes amistades, su muerte, al ser conocida, ha de causar hondo pesar.

A sus desconsolados padres, don Maximino Martín y doña Obdulia Martín; hermanos: Argimiro, Basilisa y Teófilo; hermanos políticos: don Fabián Benito y doña Josefa Cañete; tíos, primos, sobrinos y demás parientes, testimoniamos nuestro más sentido pésame.

—Ayer, víctima de und esgraciado accidente, dejó de existir, en Guijuelo, el joven y prestigioso maestro nacional, don Eladio García Hernández, que estaba al frente de una de las clases del grupo escolar "Cervantes", de Madrid.

General sentimiento ha causado en toda la villa de Guijuelo el triste fin del señor García Hernández, cuando su juventud—veintidós años de edad—y su inteligencia, le hacían esperar un brillantísimo puesto en su carrera.

Descanse en paz y con tan triste motivo, reciban la expresión de nuestro más sincero pésame.

VARIAS

Hoy ha recibido las aguas bautismales, el cuarto hijo de nuestro querido amigo el sargento primero del Regimiento Infantería número 20, don Román López García.

En su domicilio han sido obsequiados espléndidamente sus familiares, así como las numerosísimas amistades con que cuentan.

Les enviamos nuestra cordial enhorabuena.

CUCARACHAS.—Con el insecticida "Hodeumla", desaparecen; garantizo resultado. Dirigirse Garrido. Plaza de la Reina, 3.

HOLANDESAS

Ya llegaron los hermanos Fernández, con nuevo vagón de novillas paridas y próximas a parir, para vender muy baratas. Para verlas y tratar, con Manuel Fernández, Bordadores, 16. 4-1

CONFITEROS. — Se vende una máquina para caramelos, a pedal; pueden fabricarse rellenos y macizos; dos rodillos de acero, para cortar pastillas de café y caramelos cuadrados, uno, y el otro, rodillos para pastillas largas, para vender a cinco céntimos. La máquina a pedal con cuatro juegos de moldes diferentes. Muy barata, en buen uso. Facilidades para el pago, en Béjar, La Flor Suiza, Casa Cela. 10-2

Teatros Liceo, Bretón y Moderno - **Durante los días de feria, grandes espectáculos de comedia, cine y varietés.**

LA TEMPERATURA QUE HIZO AYER
Barómetro, 695,8. Sombra, 39,0. Mínima, 15,0. Seco, 33,0. Húmedo, 2,0. Viento, N—fuerza, 0. Cielo, algo nuboso. Tiempo, variable. Lluvia de ayer, 0,0.

El Adelanto

DIARIO DE LA MAÑANA

EL DIA DE MAÑANA
Sol: 5,20. pas. mer. 12,20. pón. 19,20
Luna: 14,50. pas. mer. 19,18. pón. 23,41
AGOSTO 10 Miércoles
Stos. Lorenzo, diác. y mártir; Asteria, Agatónica, Basa y Paula, vírgenes y mártires.

Teatros, Cines y Deportes en Madrid

EN EL CALDERON

En el teatro de Calderón se está exhibiendo una vez más la mejor obra de la temporada titulada "Luisa Fernanda", Esta obra fué estrenada en el citado teatro, teniendo que pasar el de Fuencarral por el enorme gentío que acudía a presenciarla. Después volvió al Calderón, llevando unas centenares representaciones.

Se destacan los grandes cantantes María Badía, Laura Nieto, Arregui y Almodóvar.

"Luisa Fernanda" y "Las Leandras", son las únicas obras que durante la temporada pasada y ésta, han hecho que en los teatros donde se representaban se vieran abarrotados de público.

Se está poniendo las "botas" la compañía de "Luisa Fernanda", como hace ya tiempo se las puso la Gámez, con la popular revista "Las Leandras".

"MISS MADRID", EN EL FUENCARRAL

En el popular teatro de Fuencarral, se está representando la revista "Las meninas". Asistió "Miss Madrid 1932" y las nuevas bellezas de cada uno de los distritos de la villa del Oso y del Madroño.

Las "mises" fueron constantemente ovacionadas, mientras tanto a los autores se les premiaba con unas palmitas. ¡Qué obra!

Esta fiesta fué en elogio a la mujer madrileña.

¡QUE FRESCO!

En el cine de San Carlos está actuando el popular y graciosísimo "Ramper" con su formidable orquesta. Ni que decir tiene que llenos que hay todas las tardes y noches.

Da gusto estar en este salón, por la instalación de un aparato. Se trata del de refrigeración, haciendo bastante fresquito. Con deciros que hay muchas veces que abrigarse...

Pero tenéis que tener en cuenta, simpáticos lectores, que hace demasiado fresco.

¿Sabéis por qué? Pues, porque está Ramper...

EN EL ALCAZAR

En el cine Alcázar (antes teatro), ha sido estrenada hace pocos días la cinta sonora titulada "¡Piernas arriba!", obteniendo un éxito por su presentación y sonoridad. El público que acude a ver esta cinta, al salir del espectáculo parece que tienen el baile de San Vito.

¡Como que salen bailando los fox que han oído durante la proyección de la cinta...!

¡COMO COPIAMOS!

Estos días, paseando por la calle de Alcalá, me dieron un programa del cine de la Opera (antes Real Cinema), en el que decía: en breve se inaugurará la sala de espectáculos con un nuevo aparato: el de refrigeración. Unico en España.

¡Qué cinismo tienen! Ya digo anteriormente que el cine San Carlos ya lo tiene instalado desde hace bastante tiempo.

El programita dice también que el aparato es de cien caballos y que ha costado más de medio millón de pesetas. No me causa extrañeza ya que el mejor día vemos a los caballitos desbocados, y, entonces, en vez de cine, resultaría un hipódromo...

¡Cómo copiamos de otros...!

LA EXCURSION DEL MADRID

La excursión que ha llevado a cabo el Madrid F. C. a Casariesno, ha satisfecho a los aficionados madrileños, ya que cuando ganaba era por la mínima diferencia. Me parece que este equipo tiene bastante desgracia, porque a pesar de estar adquiriendo cada vez más jugadores, y de los buenos, no ha conseguido triunfar por gran margen a los canarios, mientras que éstos vencían, claro está, con alguna dificultad, al equipo merengue. Pero el Madrid, a pesar de haber empatado, perdido o ganado por mínima diferencia, ha desarrollado un juego mejor que el de los contrarios. Pronto regresarán a la capital a descansar, pues bien merecido lo tienen.

ARTURO FRANCO

(Prohibida la reproducción).

ZAMORA AL DIA

La novillada de la expectación.

Se celebró el mano a mano Encinas-Manzano.

¡Y qué tarde! como si en la Plaza estuviesen ardiendo todas las encinas y todos los manzanos que existen en la tierra.

La entrada muy buena y los novillos de Villarroel, cumpliendo bien, pero, haciendo falta, sobre todo el tercero, en el escaparate de un bazar; demasiado chico.

Los maestro de la tierra, levantaron al "respetable" de los asientos con el capote, haciendo verdaderos primores; Encinas, dibujando verónicas y chicuelinas y "El Chico de la Botica", poniendo cátedra de valor. Ese no dibujaba las verónicas las esculpía.

Ambos salieron abrazados a los medios ante las aclamaciones de la gente.

Periquillo, como siempre, el héroe de la fiesta bregando y con las banderillas.

Muleteando, Encinas sacó pases estatuarios, sobre todo en el juguete que le tocó en segundo lugar y pinchando tuvo bastante suerte.

Se le aplaudió mucho.

El Boticario, sacó todo el repertorio y haciéndose cargo de la situación se inclinó hacia la izquierda y logró el natural y uno de pecho que no lo puede mejorar ni la más rolliza ama de cría.

Al igual que siempre, se precipitó algo para desentenderse de sus enemigos, a los que despachó de dos buenas estocadas.

Se le dió la oreja de su primero, pero la rechazó.

El público salió muy satisfecho de este festival y también parece que la Empresa quedó satisfecha y animada a repetir.

N. de la R.—Por exceso de original, nos vemos precisados a dejar para mañana unos comentarios a esta novillada de nuestro compañero "El Clarinero", con unas fotografías del gran fotógrafo "Duero".

EL CORRESPONSAL

— Julio —
Pérez Martín
Profesor de la Facultad de Medicina
ESPECIALISTA EN PARTOS
Consulta de DOCE a DOS
SAN JUSTO, 26

EL JOVEN

Don Eladio García Hernández

MAESTRO NACIONAL

FALLECIO EN GUIJUELO, EL DIA 7 DE AGOSTO DE 1932

a los veintidós años de edad

HABIENDO RECIBIDO LA BENDICION APOSTOLICA

D. E. P.

Sus desconsolados padres, Antonio García Lazcano y Francisca Hernández Manzano; hermanos: Sebastiana, Sinforiano, Serafina, Nicasia, Cándida María y Antonia; hermanos políticos: Gregorio Rodilla, Carlina Guevara y Benito Rodríguez; tíos, primos, sobrinos y demás familia,

Suplican a sus numerosas amistades encomienden su alma a Dios Nuestro Señor y asistan a los funerales que se celebrarán en su sufragio, por cuyos actos de caridad cristiana les vivirán agradecidos.

En la iglesia parroquial de la villa de Guijuelo, se celebrarán solemnes funerales por el alma del finado los días 9, 10 y 11 del presente mes de Agosto.

NO SE REPARTEN ESQUELAS

INSTANTANEA POLITICA

CANSANCIO

A los enemigos del Gobierno y a los adversarios del actual Parlamento les ha nacido una nueva esperanza: el Parlamento está fatigado; los diputados añoran las bellezas del mar y del campo. Las sesiones se ven cada día menos nutridas. Los rojos escaños están desiertos y los pasillos despoblados. A pesar de la refrigeración que hace de la Cámara un lugar de verano muy agradable, mientras en la calle sopla Satán su aliento de fuego, los parlamentarios están cansados. Comisiones por la mañana, ministerios y juntas; sesión a las cuatro de la tarde hasta las nueve de la noche; a las diez y media vuelta a empezar hasta la una o las dos. Así un día, y otro, y otro. Esta labor es superior a las fuerzas físicas.

Pero lo peor es que la fatiga se traduce en apatía, en irritabilidad; los proyectos de ley, grave cosa, no pueden ser estudiados con aquella madurez necesaria. ¿Por qué esta prisa? ¿Ha de señalar la marca de velocidad en aprobación de leyes nuestro Parlamento? Lo que se gana en extensión se pierde en profundidad.

Y aparece la terrible fatiga cuando se están aprobando dos proyectos vitales para la vida económica y política del país: la Reforma agraria y el Estatuto. ¿Por qué tanta prisa? Si la minoría catalana siente impaciencia para volverse a su país con los laureles del éxito, la gravedad del problema exige que los diputados puedan realizar su labor sin agobios, serenamente, sin el tedio que llega del brazo de un ¡no puedo más! Si los socialistas tienen prisa en que las bases de la Reforma sean aprobadas, vale más la calma cuando ella ha de producir leyes bien maduras y viables.

Los médicos opinan que la salud de los diputados exige la suspensión de las sesiones. Se apoyan en razones fisiológicas. Pero hay otras razones —con ser éstas respetables— muy superiores: la necesidad de que las leyes se discutan ampliamente para su mejor acierto. Un viejo proverbio dice que las prisas para nada son buenas. Y los artículos que se aprueban estos días lo son por tan exigua mayoría que los priva de esa autoridad moral que necesita todo lo trascendente.

ALVAREZ DE LEON

REMITIDO

Señor Director de EL ADELANTO

Muy distinguido señor mío: Le agradeceré mucho se sirva, disponer la publicación en su apreciable diario de las adjuntas líneas, al objeto de corregir una inexactitud que se comete al hacer la reseña que consta en EL ADELANTO del día dos del corriente mes, referente a la reunión de secretarios de Ayuntamientos celebrada en Alba de Tormes el día 29 de Julio último.

Le anticipa las más expresivas gracias, de usted afectísimo amigo y s. s., q. e. s. m.—**Eloy Sánchez.**

En EL ADELANTO correspondiente al día 2 del corriente mes, se hace la reseña de una reunión de Secretarios de Ayuntamiento del partido de Alba de Tormes, celebrada en la Cabeza de partido.

Según dicha reseña, se tomó, entre otros, el acuerdo siguiente:

Ingresar "todos" los Secretarios del partido en la Asociación Libre de Secretarios de Ayuntamiento, que en la actualidad preside el de Valencia, señor Larrea. A este efecto, en el momento se llenaron los boletines de adhesión de todos los reunidos, incluso el del secretario de la Cabeza de partido, don Tomás Rodríguez, boletines que fueron cursados al secretario de Guijo de Avila, delegado provincial de la Asociación".

Y como quiera que el firmante, secretario de Ayuntamiento de dicho partido, no haya prestado su adhesión a la Asociación Libre, como tampoco otros muchos, así lo hago constar como restificación a citada reseña. En todo caso, la adhesión sería de los ocho o diez secretarios que asistieron y acaso no de todos; pues me consta que algunos opusieron reparos.

ELOY SANCHEZ

Sieteiglesias de Tormes, 6-932.

CASA entera o por mitad, completamente independientes, en buen precio, se venden. Canalejas, 7. 2-2

En Guijuelo perece ahogado un maestro nacional

Cuando regresaban nuestros compañeros de hacer la información en Béjar, del accidente automovilista acurrido en la tarde del domingo, tuvieron conocimiento de que en la villa de Guijuelo había ocurrido un sensible suceso, por la estimación y cariño que gozaba en esa localidad la víctima.

Según parece, en el río Tormes se dispuso a bañar el maestro nacional del grupo Cervantes de Madrid, don Eladio García Hernández, que pasaba en Guijuelo las vacaciones de verano.

A poco de entrar en el agua, el señor García Hernández debió sufrir una congestión, pereciendo ahogado.

Inmediatamente se personó el Juzgado en el lugar del suceso, instruyendo las oportunas diligencias y ordenando el traslado del cadáver al depósito judicial.

Ayer le fué practicada la autopsia, verificándose el entierro a las cinco de la tarde, que constituyó una verdadera y sentida manifestación de duelo.

La Patronal de Confiteros

A las ocho y en la Cámara de Comercio, estaba convocada la Patronal de Confiteros, con objeto de tratar asuntos de carácter social; pero como no concurrió número suficiente de vocales, se acordó aplazarla para otro día.

La Patente Nacional de automóviles

A cobrar

Invitamos para que con la mayor urgencia y en el término de tres días, según se nos participa, pasen a cobrar lo que les corresponde por la patente nacional de circulación de automóviles, correspondiente al primer semestre del ejercicio económico actual, los Ayuntamientos de Candelario, Rollán y Fuentes de Béjar, o en su defecto los representantes que tengan en Salamanca.

ESCUELA OFICIAL DE MUSICA, DE VALLADOLID

Matrículas y exámenes de Septiembre

Desde el día 15 al 31 del actual mes de Agosto, se admiten inscripciones de matrícula no oficial o libre, para los exámenes del próximo Septiembre.

Según la última disposición ministerial, los Tribunales podrán conceder las calificaciones de aprobado, notable y sobresaliente en todos y cada uno de los años en que verifiquen sus exámenes los alumnos.

Continúa suprimida la calificación de suspenso, haciéndose a los no aprobados la "devolución de la papeleta de examen".

TRASPASO VAQUERIA, venta producción 150 azumbres, barato, Alcalá, 124, 1.º D., Madrid. 10-a-1

La Patronal de Comerciantes

Los miembros del Jurado mixto del Comercio en general

Anoche, a las ocho, y bajo la presidencia de don Luis Maeso, se reunieron los señores vocales efectivos del Jurado mixto del Comercio en general, señores Lobato, Velasco, Rodríguez López, Ibáñez Rodríguez, Martín y Martín, Nuño, Micó, Lorente (don Andrés), Berasátegui, Cacho, Hernández, Guzmán, Guerrero y Del Moral, con objeto de cambiar impresiones y acordar la ejecución de una actuación común que se estudió detenidamente, a realizar en el Jurado mixto, en beneficio de los intereses mercantiles e industriales de la ciudad.

DE CIUDAD RODRIGO

APARECEN GRAN NUMERO DE BOMBAS DE LA FRANCESADA

Con motivo de las obras en reparación que se vienen realizando hace algún tiempo en nuestra Catedral, al tratar de quitar el escombro de las bóvedas de algunas capillas, han sido encontradas gran cantidad de bombas procedentes de sitio de Ciudad Rodrigo, en 1808, algunas de ellas sin haber explotado.

Sin duda, el heróico defensor de esta plaza, general Pérez de Herrasti, hombre previsor, con el fin de evitar fuese destruída la Catedral al caer las bombas encima, mandó rellenar todas las bóvedas de arena para que, al caer y hacer explosión, no causasen desperfectos, y ahora, al descombrar algunas de ellas, han sido encontradas bastantes.

LA BANDA DE MUSICA SALDRA PARA VITIGUDINO CONTRATADA

Tenemos entendido, que con motivo de las grandes ferias y fiestas que se celebran en Vitigudino en honor de Nuestra Señora del Socorro, ha sido contratada la banda municipal durante tres días.

VARIAS NOTICIAS

La respetable señora doña María Sánchez Villares, esposa del subdelegado de Medicina, don Jacinto Sánchez Hernández, encuéntrase enferma a consecuencia de fuertes quemaduras que sufre en la cara, pecho y brazo izquierdo, producidas por habérsele caído leche hirviendo.

Lamentamos el percance y deseamos su completo restablecimiento.

—Ha marchado para Tuy, el canónigo don José Callejoes.

—Han llegado de Valladolid, el teniente coronel de infantería, don Alfredo Arellano Muñoz y señora, los cuales pasarán en ésta una temporada.

—De Madrid, el comandante de infantería, don Luis Blanco Novo.

—En el antiguo e histórico Monasterio de las Monjas de Santa Clara, se está celebrando, con gran esplendor, la novena en honor de su excelsa patrona Santa Clara de Asís.

—Ha estado en ésta el oficial técnico mecánico de Telégrafos de Valladolid, don oJsé Yepes Martín.

S. VEGAS ARRANZ

GANGA.—Se venden: Un mostrador de estaño, tallado en nogal, propio para Bar, en inmejorable uso. Una batidora eléctrica, con motor, propia para hoteles y cafés. Un motor 4 HP., y otro 1 HP., dos carros para ambulancia y varias garrafas. Informarán, Bar Carrero. -a-

DE MACOTERA

Próximas fiestas

Estamos en vísperas de las fiestas de este simpático pueblo macoterano y el buen humor no es extraño que haya hecho arraigo en el ánimo de alguno de los muchos frescos que suelen criarse en verano y que poseído de una sangre fría muy templada, le ha inducido a hacernos creer en los innumerables festejos por él anunciados, todos los cuales son, una verdadera farsa hasta hoy.

¡Lástima que no sea cierto!

Pero ante las muchas dificultades con que se tropieza para que las corridas sean un hecho, hace suponer y será lo más probable, el dejarnos con el deseo de presenciarlas; esta es, únicamente, mi opinión personal, sin perjuicio de los resultados que se deriven de las gestiones que el Ayuntamiento lleva a cabo.

Por tanto, el programa anunciado, en este mismo diario, correspondiente al día 25 del actual, en lo que refiere a novilladas y partidos de pelota, es incierto, pues así me lo ha manifestado personalmente el señor alcalde y el mismo corresponsal, el cual se ha visto sorprendido ante el anuncio de mencionadas fiestas, en lo que para nada dicho corresponsal ha intervenido.

MORGAN

Macotera, 6 Agosto.

Delegación de Hacienda de Salamanca

El día 10 de los corrientes, a las once horas de la mañana, tendrá lugar la venta en pública subasta, en esta Delegación de Hacienda de 110 cabezas de ganado lanar, aprehendidas por fuerzas de Carabineros de Ciudad Rodrigo.

Lote único: 89 corderos y 21 ovejas, tasadas en 1.274 pesetas.

La subasta se adjudicará al mejor postor y será de cuenta del rematante el pago de los derechos reales, Pólizas y sellos móviles necesarios. Las pujas no serán menores de una peseta.

Salamanca, 8 de Agosto de 1932.

El secretario,

Don Federico Hoyos, jefe provincial de los Servicios Farmacéuticos

Nuestro querido amigo, el ilustre farmacéutico y subdelegado de Farmacia en esta capital, por sus reconocidos méritos y su acendrada actuación en beneficio de la clase farmacéutica, en la que goza de unánimes cariños, ha sido nombrado por el ilustrísimo señor Director general de Sanidad, jefe provincial de los servicios farmacéuticos y del Negociado de Farmacia, en la Inspección provincial de Sanidad.

Reciba nuestra más efusiva y cordial enhorabuena.

La novillada de ayer en Madrid

Novillada extraordinaria. Novillos de Bernaldo de Quirós, para Zurito, Luciano Contreras y Manuel González "Parrao".

Casi un lleno. Tarde sofocante. Los novillos de Quirós en conjunto fueron manejables y superiores el quinto y el sexto. El cuarto que le atocó a Zurito, al dar un salto de salida, se lastimó los cuartos traseros y ya no hubo lidia posible.

Primero: Zurito que reaparecía en Madrid, después de haber renunciado a la alternativa, lanceó artísticamente, parando y templando muy bien. (Ovación).

En quites siguió cosechando palmas en unión de Contreras. Bien picado por el hermano de Zurito, pasa a manos del matador que hace una faena por alto barriendo los lomos del enemigo superiormente. Da otros pases buenos que también se ovacionan. Entrando superiormente deja un pinchazo bueno y una casi entera en todo lo alto. (Gran ovación).

Segundo: Luciano Contreras lancea siendo aplaudido. El bicho toma bien las varas de reglamento y se ovacionaa Zurito y a Contreras que torean muy bien en su turno. Seguimos sin ver al debutante "Parrao".

El bicho llega muy aplomado a la muleta y Contreras hace una faena de aliño para varios pinchazos. Hay de todo.

Tercero: "Parrao" debuta en la Plaza de Madrid, toreando con un estilo pueblerino, pero entre la serie de lances que da, hay uno francamente superior. En los quites sigue derrochando además de miedo mucha ignorancia.

En quites no hay nada. "Parrao" hace una faena de muleta sin parar ni mandar, demostrando que está todavía muy verde para la plaza de Madrid. Sin embargo hay dos pases de pecho con la derecha francamente buenos. Con el estoque, entrando desde lejos, larga varios pinchazos feos. (Pitos).

Cuarto: Al salir da un gran salto y se lastima en los cuartos traseros y empieza a cojear. El público protesta ruidosamente pidiendo su devolución a lo que no accede el presidente.

Zurito se limita a fijarlo y a torearle por alto porque el bicho se cae a cada momento. En cuanto iguala, mete el brazo con habilidad y acaba con el bicho de dos pinchazos. Se reproduce la bronca al presidente.

Quinto: Hace una salida de toro bravo y efectivamente lo es y Contreras le da unos lances superiores rematados con media ceñida que se premia con grandes aplausos. El bicho hace una gran pelea de varas y Zurito y Contreras oyen aplausos al quitar.

Contreras coge las banderillas y coloca un par bueno, pero desiste de continuar porque el toro se aploma algo. Brinda desde el centro de la Plaza al público e inicia la faena con un pase por alto superior y a continuación cambia de mano la muleta y da varios naturales ligados con el de pecho, templados y artísticos. (Ovación).

Sigue toreando con ambas manos cuajando pases magníficos, entre el entusiasmo del público que aclama al mejicano. La faena es francamente magnífica por el temple y la suavidad con que torea Contreras.

Entra con decisión y agarra una estocada en todo lo alto que mata al toro sin puntilla. (Gran ovación, vuelta al ruedo y oreja).

Sexto: También bravo. "Parrao" bailotea unos lances. Da la sensación de haber toreado mucho por los pueblos con moruchos pero ante los bichos de casta, no sabe más que componer la figura y sale atropellado continuamente. Con la muleta le ocurre lo mismo, pero sin embargo como el bicho entra muy bien, cuaja algunos pases aprovechando el viaje del toro muy buenos. Termina con la corrida de varios pinchazos feos.

V. BEJARANO

HOLAN DESAS

Ha llegado para la venta nueva remesa de novillas y vacas, dando de 15 a 20 litros de leche; tengo terneros y terneras. Para verlas y tratar, con José Iglesias, Paseo de San Vicente, 49. Teléfono 1176. 4-2

Las Canarias (Frutería)
Plaza del Mercado, 11 (junto a la farmacia de Escudero)
El dueño de esta frutería pone en conocimiento de su numerosa clientela, que con motivo de salir de veraneo, permanecerá cerrado el establecimiento desde el 9 al 21 del mes actual de Agosto.

INGENIEROS DE CAMINOS
HAY INTERNADO
Plaza de la Lealtad, 2
MADRID
ACADEMIA KRAHE