1ª SECCION

El DIARIO DE LA MARINA hace ciento ocho años que viene defendiendo los intereses generales y permanentes de la nación. Servicios cablegráficos de la A. P., Havas y otras agencias. Unico periódico en América que ofrece información diaria en Rotograbado.

DIARIO DE LA MARINA

OBSERVATORIO NACIONAL
ESTADO DEL TIEMPO
Pronóstico para hoy: Calmas y vientos flojos a moderados, del nordeste al sudeste, principalmente. Cielos despejados y parte nublados. Algunas turbonadas después del mediodía diseminadas por el territorio.

1ª SECCION

AÑO CVIII.—NUMERO 126 | ACOGIDO A LA FRANQUICIA POSTAL | LA HABANA, MARTES, 28 DE MAYO DE 1940.—SANTOS JUSTO Y GERMAN | DECANO DE LA PRENSA DE CUBA | PRECIO: 5 CENTAVOS

TRAS 6 HORAS DE DEBATE, LA CONSTITUYENTE NO ABORDO LA LIQUIDACION DE LA MORATORIA HIPOTECARIA

(VEASE INFORMACION EN LA PAGINA TRES)

LANZAN LOS ALEMANES SIN CESAR NUEVAS UNIDADES A LA GRAN BATALLA

PROGRESA LA OFENSIVA NAZI EN FLANDES; ALARGAN MAS LA MURALLA DE ACERO EN TORNO A LOS ALIADOS

En las dos últimas semanas han perdido 1,300 aviones de bombardeo y 700 de caza

CREE UN COMENTARISTA MILITAR QUE LOS ALEMANES SE ESTAN DEBILITANDO CON EL SISTEMA DE LANZAR A LA LUCHA FUERZAS SIN REPARAR EN LAS PERDIDAS

COMPAÑIAS NAZIS ENTERAS EXTERMINADAS POR EL MORTIFERO FUEGO DEL CAÑON DE 75 MILIMETROS

NIEGA LONDRES QUE CALAIS HAYA SIDO TOMADO POR LOS TUDESCOS. HASTA LA MADRUGADA DE HOY ESTUVO REUNIDO EL GABINETE FRANCES. PRESIDIDO POR LEBRUN

PARIS, Mayo 27 (AP.)— Batidos por una nueva ofensiva alemana de impetuosa violencia, los ejércitos aliados del Norte retrocedieron hoy hacia el Canal de la Mancha, aunque al mismo tiempo en el sector del Soma, flanco meridional del corredor alemán, las tropas francesas recuperaban varias aldeas.

Las columnas nazis cruzaron en numerosos lugares el río Lys, última barrera líquida, en Flandes, entre los invasores y la costa del Canal. Así lo admitió esta noche el Ministerio de Información. El comunicado fué el segundo del día en que se reconocen los descalabros aliados en los campos de batalla. El primero hizo saber que las unidades francesas se habían retirado al Oeste del Escalda, al Norte del saliente.

El furioso ataque en masa de los nazis, que parece haber sido concebido como parte de una lucha en que se juega el todo por el todo, rivaliza en intensidad con la terrible acometida de Verdún, durante la Guerra Mundial. Ya cruzado el Lys, los invasores están hoy por la noche en mejor posición para avanzar sobre Ostende y Dunkerque, los dos puertos belgas de el Canal de la Mancha. En París se ignora aún a estas horas la suerte de Calais.

La teoría del muelle de acero aplicada a la defensa

Las esperanzas de los aliados se apoyan en la teoría de que la defensa se irá haciendo cada vez más fuerte bajo el impacto del ataque adversario, de la misma manera que un muelle de acero resiste más según aumenta la presión.

En la brecha abierta por los ataques de hoy, el mando alemán está lanzando infantería, artillería y columnas blindadas, volando continuamente sobre ésas fuerzas los aviones de bombardeo. Además, el éxito de la embestida ha servido para ampliar la brecha entre los ejércitos aliados del Norte y el central francés, desde Bapaume a Arras.

Hasta que el Ministerio de Información no anunció el cruce del Lys por el enemigo, parecía que la retirada francesa formaba parte del plan del Estado Mayor, para contener el avance adversario. El repliegue iniciado aliado se efectuó el domingo, al cierre de las primeras operaciones terrestres, en gran escala, de la batalla de Flandes.

El ataque alemán hacia el mar produjo el contacto de los invasores con los puertos aliados en tres puntos distintos. Sobre el flanco Norte, las tropas nazis asaltaron con fruto, el río Aisne, defendido por los belgas sobre el río Lys y enfilaron su avance hacia Bruselas, junto a la frontera de Francia y Bélgica, y al Norte de Lille. Aunque se reconoce el progreso del adversario allí, hay indicaciones de que los alemanes sufrieron grandes bajas.

Segundo punto del ataque

Un poco al Norte de su saliente, los alemanes se lanzaron contra el punto del frente aliado sostenido por los franceses y apuntado hacia el sector de Valenciennes. Se ordenó la retirada de los últimos, para rectificar la línea. El hecho de que, como consecuencia de los cambios del día, el corredor alemán sea más ancho en la base del frente del Norte, significa el empeoramiento de la situación que los centros militares aliados no se ocultan. El espesor exacto del saliente de la invasión no es conocido esta noche, debido a las rápidas modificaciones de las líneas. Pero el «cuello» del saliente, que anteriormente estaba limitado por Bapaume y Peronne, queda ahora entre el río Soma, al Sur, y las alturas que rodean a Arras, al Norte. De Bapaume a Arras hay, aproximadamente, unas quince millas. En los centros oficiales de París poco se disimula la violencia del ataque enemigo. Los despachos militares dicen que ola tras ola de tropas alemanas avanzaron sobre las posiciones aliadas. Hasta el domingo por la tarde los nazis realizaban sus operaciones mayores en las horas del día. A partir de entonces, la presión fué menor.

Confianza del Estado Mayor francés

Sin embargo, el Gran Estado Mayor francés observa tranquila y fríamente la situación, confiado en una posición favorable. Se observa que la fuerza de movimiento no se ha conservado aun en guerra de posición, en que los aliados sobresalieron, durante la contienda de 1914 a 1918.

Un comentarista militar declara que los invasores se están debilitando mucho al lanzar en enormes cantidades hombres y armamentos a la lucha, sin tener en cuenta las pérdidas.

El primer comunicado del lunes del Gran Estado Mayor francés, informaba lo siguiente:

«En el Norte, el enemigo continúa su ataque, especialmente en las cercanías de Menin. Las tropas francesas y aliadas contienen el avance de los invasores. La lucha es en extremo violenta. Los alemanes están lanzando a la batalla unidades enormes, fuertemente armadas, sin ocuparse de pérdidas.»

Los famosos cañones franceses de 75 milímetros están prestando nuevamente un excelente servicio. Su fuego contra la infantería alemana ha exterminado compañías completas. Los soldados nazis, aturdidos por los efectos de la destructora pieza de artillería, aunque no lesionados, han tenido que parar a las líneas francesas.

Comunicado oficial nocturno del Estado Mayor francés

PARIS, Mayo 27 (AP.)— El comunicado nocturno del Gran Estado Mayor francés, informa textualmente lo siguiente:

«En el Norte, los ataques alemanes han sido realizados contra el frente que cubre el ejército belga, entre el Mar del Norte y la región de Menin. Las tropas británicas atacaron, con éxito, un enemigo superior en número, en la región de Aire (a nueve millas al Sudeste de St. Omer), en el río Lys y sobre el río Soma, nuestras tropas desarrollaron con brillantez acciones locales, muy eficientemente apoyadas por la aviación.

«Al este del río Aisne, el enemigo atacó con insistencia. Los combates de artillería e infantería que comenzaron el domingo por la noche, continuaron todo el lunes. Significaron grandes pérdidas para el enemigo. Los aliados conservaron sus posiciones.»

Estuvo reunido hasta esta madrugada el Consejo de Ministros francés

PARIS, Mayo 28. (Martes). (Havas.)— Los miembros del Gobierno, con el Primer Ministro Paul Reynaud a la cabeza, se reunieron esta noche, a las diez, en consejo, bajo la presidencia de M. Albert Lebrún, en el Palacio del Elíseo.

El Consejo de Ministros terminó a las 12:20 de esta madrugada.

Suman unos dos mil los aviones alemanes derribados por los aliados en poco más de dos semanas

LONDRES, Mayo 27. (Havas.)— En los centros autorizados de la Gran Bretaña se fija en 1,575, por lo menos, el número de aviones alemanes abatidos entre el 15 y el 26 de este mes por los aeroplanos aliados. La cifra representa el número de aparatos enemigos cuya destrucción ha sido comprobada oficialmente, y se calcula en Londres, que estas pérdidas, unidas a las que se han infligido al enemigo por las baterías antiaéreas y la infantería aliada, suman 2,000 aviones, de los cuales el Reich acaba de ser privado en poco más de dos semanas.

De esos dos mil aviones, unos 700 son cazas y los restantes bombardeadores. La eliminación de 700 cazas representa para Alemania la falta de 700 pilotos y la de 1.300 bombardeadores, de una dotación de tres o cuatro hombres cada uno, constituye la de 4,500 entre pilotos, observadores, navegantes y artilleros.

Reanuda en París el Gabinete belga sus actividades oficiales

PARIS, Mayo 27 (AP.)— El Primer Ministro de Bélgica, Hubert Pierlot, anunció esta noche después de una reunión con su Gabinete, refugiado en París, que la nación belga continuará la lucha junto a los aliados, y que sus condiciones mínimas de paz han de ser la independencia nacional y el respeto a los derechos y a la dignidad del país. (Diez palabras censuradas aquí.)

Este anuncio, dado con carácter oficial, es el primero que da el Gabinete de Bélgica, desde que hace varios días suspendió sus comunicados regulares, probablemente por haber abandonado entonces Ostende o la ciudad belga en que se encontrase.

En Londres se niega que Calais esté en poder de los alemanes

LONDRES, Mayo 27. (Havas.)— En los centros autorizados se desmienten las informaciones del alto mando alemán, según las cuales el puerto de Calais ha sido ocupado por los alemanes.

En estos centros se dice que Calais sigue en poder de los aliados.

El General Weygand informó al Consejo de Ministros

PARIS, Mayo 28. (Martes.) (Havas.)—Los miembros del Gobierno se reunieron anoche en el Palacio del Elíseo, celebrando consejo bajo la presidencia de Albert Lebrún.

Fué escuchado el general Máxime Weygand, nuevo Jefe del ejército aliado, quien informó detalladamente acerca del curso de las operaciones militares en Bélgica y el Norte de Francia.

Comenzó el consejo a las 10 de la noche y terminó a las 12:20 de esta madrugada.

También se trató en el mismo de la situación diplomática.

El Presidente del Consejo de Ministros, Paul Reynaud, a las 7:30 de la mañana de hoy, hará unas declaraciones por radio.

En los sectores que cubren las tropas belgas, forzadas a dejar paso libre en la zona del río Lys, se anuncia que los alemanes han alcanzado la villa de Menin, punto medio entre Roubaix e Ipres, hacia la cual va la embestida de los invasores. La referencia oficial francesa informa que ante la avalancha enemiga se han visto obligados a reectificar las líneas del sector de Valenciennes, o sea la línea marcada entre Courtrai y Cambrai. En la parte opuesta del «bolsón» de Lille, la lucha aparece un poco más hacia al Norte, en las cercanías de Lens. En la misma forma, con débiles variaciones, aparece el frente de batalla entre Lens y la parte Este de St. Omer. Con relación a Calais, mientras Berlín informa de su toma, los informes de París dicen que se ignora su suerte. Las líneas que corren al Sur de los ríos Soma y Aisne, han sido teatro de ataques franceses contra las «cabezas de puentes» establecidas por los contrarios, las cuales han sido retiradas a las márgenes derechas de ambos.

Serán obligados a registrarse los extranjeros en E.U.

Se les aplicará el sistema dactiloscópico. Tendrán que dar su dirección permanente

WASHINGTON, mayo 27 (AP).— La Comisión de Asuntos Judiciales del Senado aprobó hoy un «bill» que exige registrarse, mediante el sistema dactiloscópico, a los cuatro millones de extranjeros residentes en los Estados Unidos. Además tendrán que dar su dirección permanente al jefe de correos más próximo, y notificar a las autoridades federales todo cambio de domicilio. La ley es la misma que fija la deportación para los ciudadanos de otros países que conspiren para derrocar el Gobierno norte americano; diez mil pesos de multa a los que intenten subvertir a las fuerzas armadas; y otros castigos a los que hagan propaganda antiamericana.

EN PIE DE GUERRA, ANTE EL PELIGRO, EL EJERCITO IRLANDES

LONDRES, mayo 27. (AP).— El ejército de Eire (Irlanda) va a ser puesto inmediatamente en pie de guerra.

Han sido llamados reservistas y voluntarios a las armas, y en breve va a iniciarse una campaña pidiendo nuevos reclutas y millares de ciudadanos que se presten voluntariamente a defender a la patria.

El plan que se pondrá en práctica es puramente de seguridad, con el fin de impedir un ataque aéreo o cualquier acto de traición.

Los elementos voluntarios colaborarán con la guardia nacional.

También se restablecerán las disposiciones que obligan a mantener el alumbrado en forma que no sea visible para el enemigo.

Estas medidas se han tomado como consecuencia del aviso que hizo el Primer Ministro, de Valera, acerca de los peligros a que puede verse expuesto el país.

Los compradores europeos piden 25,000 toneladas de refino. (Véase la página DIECIOCHO).

Luchan los dos ejércitos por envolver los mayores contingentes del enemigo

LA ESTRATEGIA DE LOS GERMANOS ESTRIBA AHORA EN METER PINZAS ENTRE LAS DIVISIONES DE LOS ALIADOS PARA PODER DESTRUIRLAS POCO A POCO

ATACAN LOS FRANCESES POR EL SUR PARA SEPARAR DE SUS BASES A LOS INVASORES NAZIS DE LA COSTA

LA AVIACION DEL TERCER REICH CONCENTRA SU ACCION CONTRA LA RETAGUARDIA FRANCESA PARA IMPEDIR LOS ATAQUES EN MASA DE LOS ALIADOS

BERLIN, Mayo 27. (AP.)— Las tropas alemanas penetraron hoy las líneas del ejército aliado en Flandes, llegando casi a Iprés y alargando un poco más la muralla de acero que forman en torno a las divisiones anglo-franco-belgas en el Norte de Francia y en Bélgica. Desde el punto de vista estratégico, las dos partes luchan ahora para envolver las mayores unidades del enemigo. La batalla tiene proporciones enormes. Se desarrollaba esta noche complicadamente en una extensa llanura, participando millones de hombres y los mejores y más rápidos armamentos que los dos mandos pueden lanzar a la acción. Los bombardeos de ciudades y los hundimientos de buques en el mar próximo, sos episodios vulgares, a fuerza de repetirse, en la terrible refriega que se libra en la región flamenca.

El objetivo principal de los alemanes es el control de la costa del Canal de la Mancha, en la cual ya tienen un punto de apoyo en Boulogne, afirmándose en Berlín poseer otro en el puerto de Calais.

Es fácil de observar que en esta campaña, al igual que en las de Polonia y Noruega, el Reich mantiene la dura política militar de destruir el ejército adversario, como condición indispensable y previa de la victoria. Por ello mismo, algunos observadores razonan que no es Inglaterra, sino el ejército francés que se sostiene entre París y la avalancha invasora, el que ha de afrontar los próximos golpes de Alemania. Y agregan que hasta ahora el mando hitlerista sólo estuvo ablandando la resistencia eventual contra cualquiera de sus dos decisiones: el taque a Inglaterra o el avance directo sobre París.

Las comunicaciones marítimas franco-británicas son bombardeadas constantemente. Las noticias oficiales de Berlín insisten en que han sido hundidos muchos transportes y buques de aprovisionamiento en el Canal.

Dos ofensivas en Flandes

Ya rodeado el millón de soldados anglo-franco-belgas en las planicies de Flandes y el Artois, los contingentes de choque nazis se dedican a destruir la defensa contraria, dividiendo a los cuerpos de ejército aliados. Dos ofensivas alemanas, una en dirección al Este, desde la costa, y otra hacia el Noroeste, desde Arrás progresaban hoy por la noche para encontrarse en el Norte de Lille. Uno de los avances ha llevado a las columnas invasoras hasta un punto al Nordeste de Lens, por encima del lomerío de Vimy, y el otro hasta cerca de Iprés, al lado opuesto de la brecha que el mando nazista quiere cerrar.

La maniobra, según opiniones autorizadas, tiene la finalidad de cortar el grueso de los franco-ingleses en el sector, dejando a los belgas a merced de otro ataque hacia el Oeste, desde Gante. Se calcula que en la zona de Lille hay unos setecientos mil soldados británicos y franceses.

Sin embargo, en el mismo comunicado alemán de hoy, se encuentran pruebas de que los aliados contrarrestan la doble ofensiva con otro movimiento de tenazas, muy semejante, para deshacer las «puntas de lanza» enemigas a través de Flandes y el Artois. Según dicho comunicado, los franceses pretenden separar a los alemanes junto a la costa, del principal de sus ejércitos, mediante ataques lanzados desde el Sur. Mas la fuerte resistencia nazi mantiene muy separadas las dos pinzas del ataque aliado.

Actividad aérea en la retaguardia aliada

Informes obtenidos en Berlín hacen pertinaz referencia al rechazo de los tanques enemigos en una serie de lugares desde Reims hasta Amiens. Igualmente insisten en la actividad de la aviación del Reich, alcanzando la misma región de París, y a la cual se debe la ruptura de numerosas concentraciones de tropas aliadas, el bombardeo de muchos aeropuertos y una serie de raids a retaguardia de las líneas, con la intención evidente de impedir que los aliados puedan lanzar un gran ataque. Lo que no parece preocupar mucho al mando invasor es si el Estado Mayor interaliado pretende rescatar las fuerzas y los armamentos que están en los «bolsones» formados por el avance alemán. El objetivo momentáneo de los generales del canciller Hitler es romper la zona rodeada en una serie de pequeños sectores, de manera que la destrucción o captura de los ejércitos anglo-franco-belgas sea más segura y más fácil.

Atacan los aviones alemanes todos los buques en el Canal de la Mancha

LONDRES, Mayo 27. (AP.)— En los círculos autorizados se informa a última hora de esta noche que los aviones de bombardeo alemanes están atacando todos los buques que cruzan el Canal de la Mancha, sin exceptuar los barcos hospitales, causando «grandes» pérdidas de vida. No se anuncia, sin embargo, el número de bajas.

Aboga Pike por que los E. U. adquieran más azúcar de Cuba

Dice que esto les permitiría contrapesar las pérdidas que sufren en el mercado europeo

NUEVA YORK, mayo 27 (AP).— H. H. Pike, presidente del Comité Cubano del Consejo Nacional de Comercio Extranjero, declaró hoy que una venta mayor de azúcares cubanos en los Estados Unidos, ayudaría a esta nación a contrapesar las pérdidas que sufra en los mercados europeos.

«El azúcar es la fuerza económica dominante en Cuba —dijo Mr. Pike— y las compras que hace el pueblo cubano de productos agrícolas y manufacturados norte- americanos, están en razón directa de la cantidad de azúcar que pueda colocar en este país. Así, se pone fin a las desventajas con que lucha en los Estados Unidos el principal artículo de exportación de Cuba, vendrá una compensación para nuestros agricultores y obreros, por las mermas que origine la guerra europea.

«Desde 1933 nuestra participación en el mercado cubano ha aumentado sostenidamente, del 55 a más del 75 por ciento. Al perder muchos de los clientes del Viejo Mundo, se nos presenta la oportunidad para cultivar el desarrollo del excelente mercado que Cuba es para nosotros».

LLEGAN NORTEAMERICANOS A SEVILLA

SEVILLA, mayo 27. (Havas).—Los norteamericanos residentes en Gibraltar que lo abandonaron por orden de su cónsul y en atención a las circunstancias, llegaron hoy a Sevilla, donde han sido objeto de un cortés recibimiento.

VEASE más información cablegráfica sobre la guerra europea en las páginas ONCE y ULTIMA

ADMITE INGLATERRA QUE SE HA AGRAVADO MUCHO LA SITUACION DE LAS TROPAS BRITANICAS EN FLANDES

Extrema vigilancia se mantiene en el Sur de Inglaterra

Grandes incendios en la costa francesa, permiten formar una idea de la crudeza de la lucha

LONDRES, mayo 27. (AP). — Los residentes de la costa sudeste de Inglaterra comenzaron hoy a inscribir sus niños para trasladarlos a otros lugares más seguros, mientras las tropas aliadas y alemanas deciden la suerte de Calais, a 22 millas de distancia de Dover, al otro lado del Canal de la Mancha.

Desde las poblaciones del litoral británico se sigue la batalla con angustiosa atención. El tronar de la artillería costera y de los cañones de la escuadra y el resplandor de los grandes incendios que alumbran la costa francesa, durante la noche, permiten formarse una idea bastante aproximada de la intensidad con que se desarrolla el combate. Hoy, lunes, fué mucho menos intenso que el domingo el fragor de la contienda.

Mientras, las guarniciones de los fuertes de la costa y los numerosos buques de guerra frente al litoral, mantienen una alerta continua, para cerrarle inmeditamente el paso a toda tentativa de invasión del suelo inglés. La policía mantiene idéntica vigilancia en el interior, interrogando a todos los extranjeros sospechosos y observando cualquier movimiento hostil que pueda ser realizado dentro del país.

Los aviones de reconocimiento patrullan de modo infatigable las costas y el mar. Todas las fuerzas armadas metropolitanas están listas para afrontar la más grave amenaza de invasión de la historia moderna de Inglaterra.

Cuatro personajes del momento en el frente occidental: el general Andre Georges Corap, jefe del ejército francés del Mosa, de cuya ineptitud se hizo eco el Premier Reynaud, en un sensacional discurso recientemente; el general Walther von Reichenau, comandante alemán de la ofensiva; el duque de Gloucester, hermano de Jorge VI de Inglaterra, portador de un despacho secreto y urgente enviado por el vizconde Gort al monarca; y el general Henri Honore Giraud, jefe del Noveno Ejército francés, prisionero de los alemanes en la primera semana del choque.

Mientras se lucha en las calles de Calais, los cañones de la flota de Albión castigan a las tropas nazis

Concentraciones germanas detrás de Arrás han sido batidas por la aviación inglesa. Quedó desorganizado el movimiento de tropas en las rutas de la Rinlandia

LONDRES, mayo 27. (AP).—Las tropas inglesas que luchan en Flandes se encuentran en una situación gravísima; dícese esta noche en los círculos londinenses bien informados, a pesar de los violentos contraataques que lanzan incesantemente sobre las columnas alemanas que pretenden adueñarse de toda la costa norte de Francia y Bélgica. Aunque los comunicados oficiales de la Secretaría de la Guerra exponen que las unidades británicas están ayudando a las francesas y belgas a 30 millas al sudeste de Calais y que se mantienen firmes frente a los nazis, la impresión general es que los aliados se encuentran ahora acorralados, mientras el ejército enemigo aumenta lenta, pero seguramente, la cuña de acero entre las tropas francesas al sur del Soma, y las aliadas que están al norte del «saliente», es decir, en Flandes y el Artois. Y al ampliarse el corredor alemán, todo indica que la posición de las fuerzas expedicionarias inglesas se hace más crítica a cada día que pasa.

Si la brecha entre los aliados será cerrada o no, es cuestión que no puede ser contestada todavía. Pero a cada hora los contingentes alemanes junto a la costa parecen más fuertes, y la posición de los aliados más insostenible.

Combaten incesantemente la aviación y las tropas británicas

LONDRES, mayo 27. (AP).—Inglaterra, sin perder de vista la amenaza latente de guerra en el Mediterráneo, afrontó hoy la lucha con las fuerzas alemanas en tierra, en el mar y en el aire, disputando furiosamente al enemigo el control de los vitales puertos del Canal de la Mancha.

Detrás de una muralla de poderosos tanques franceses, la infantería británica se lanzó a un violentísimo contraataque, mientras las unidades nazis pretendían tomar por asalto las posiciones que los aliados tienen en los sectores de Flandes. Así lo anunció esta noche un comunicado oficial de la Secretaría de la Guerra.

La jornada del lunes fué de incesante batalla. Se luchó en las calles de Calais, ciudad cuya suerte está aún indecisa en horas de la noche. Los cañones de la flota inglesa castigaron duramente las columnas adversarias en la costa. Las dos aviaciones no cesaron de participar en la espantosa lucha, bombardeando a ratos, y a ratos sosteniendo reñidos duelos a gran altura.

La Real Fuerza Aérea, según el comunicado del Ministerio del Aire, voló muy lejos sobre la retaguardia alemana, batiendo con sus explosivos las comunicaciones y los aeródromos nazis, así como las concentraciones de tropas detrás de Arrás. La artillería antiaérea no cesó de funcionar, abatiendo cierto número de aviones enemigos. Se fija en 28 el número de aparatos nazis destruídos o averiados en las últimas 24 horas. Cinco bombardeadores ingleses no regresaron a sus bases. En un extenso territorio, desde la Rinlandia hasta la frontera de Francia, los movimientos por carretera, ferrocarril y ríos fueron desorganizados por los continuos raids aéreos británicos, los cuales comenzaron el domingo por la noche y prosiguieron durante el lunes.

Las escuadrillas inglesas lanzaron 150 bombas de altos explosivos en los aeródromos de Bruselas y Charleroi, esta última una ciudad francesa muy próxima a la frontera belga. Igualmente fueron atacados Ambere, Flushing y Venlo, sobre el límite germanoholandés.

En otros ataques, afirma el Ministerio del Aire, se cree que quedó destruído un puente de la principal línea férrea de Bélgica; alcanzado el ferrocarril al sur de Aquisgrán; destruído otro importante empalme ferroviario belga, y destrozado un convoy de 24 carros.

Más precauciones en Inglaterra

En el interior, el Gobierno anunció precauciones adicionales contra el peligro de la «quinta columna». Más de tres mil mujeres austríacas y alemanas fueron detenidas en Londres e internadas en la isla de Man, por la duración de la guerra. Numerosos pacifistas, propagandistas y miembros del «ejército republicano irlandés», también fueron arrestados por la policía.

En el Mediterráneo, las escuadras inglesa y francesa se mantienen en zafarrancho de combate. No se oculta en Londres que ha aumentado la tirantez angloitaliana, aunque el Ministerio de Estado y el de Guerra Económica esperan que pueda encontrarse una solución, sobre la base del plan propuesto, cuyo punto principal es que los vapores italianos sólo lleven cargamentos cubiertos por «Navicerts», es decir, previamente aprobados por las autoridades británicas.

La campaña en pro de la guerra al lado de Alemania va cobrando cada vez mayor intensidad en toda Italia

A juzgar por el tono empleado por la Prensa, la entrada de la nación en la contienda es inminente. Colócase ahora la ciudad de Niza entre las reivindicaciones que se piden

ROMA, Mayo 27. (Havas.)— Las manifestaciones de todas clases, a favor de la intervención de Italia en el conflicto, se multiplican, y toman un carácter plebiscitario.

No existe asociación, grupo político, militar o cultural que no envíe, bajo la firma de su presidente, telegramas al jefe del gobierno, reclamando la entrada de Italia en la guerra con el fin, dicen, de realizar las aspiraciones naturales del pueblo italiano.

Por otra parte, se ha establecido la costumbre de tomar como pretexto las diversas manifestaciones, reuniones o asambleas de todo género que tienen lugar dentro del cuadro normal y habitual de la actividad italiana, para proclamar en las arengas la impaciencia de Italia por entrar en la guerra, contra los aliados, o por ejecutar las órdenes del Duce, dando a entender que no tardará en darlas.

La prensa, a su vez, hace todo cuanto está en su poder para dar la impresión de que la entrada de Italia en el conflicto es inminente. Por medio de notas de redacción, de frases atribuídas a los italianos del período del «resurgimiento», bien conocidas por sus sentimientos antifranceses, de entrefilets de carácter panfletario y de títulos polémicos, los periódicos dan la tónica.

No hay medida de precaución tomada para sus colonias, ya por Francia o por la Gran Bretaña, especialmente en Túnez y Malta, que sistemáticamente no se considere por los italianos como una medida contra su país, medida que además reviste a su exacerbado juicio, caracteres de vejación y de provocación.

Al mismo tiempo, los periódicos intensifican la campaña en pro de las aspiraciones italianas respecto a dichas naciones.

El periódico «Lavoro Fascista», por ejemplo, coloca hoy abiertamente, por vez primera, la ciudad de Niza, en el número de las reivindicaciones italianas.

«El problema de Niza —escribe— se presenta en toda su intensidad a la conciencia del pueblo italiano y nadie duda que será resuelto de acuerdo con nuestras derechos».

Entre los telegramas recibidos hoy por Mussolini, se destaca en particular el de Giuseppe Garibaldi, nieto del célebre condotiero, quien hace votos por el Duce, para que se apreste a imponer el nuevo destino a la grande Italia.

Por último, entre las órdenes del día de carácter militar, se advierte la publicada por el Jefe del Estado Mayor de la milicia fascista, dirigida a los camisas negras universitarios, haciendo un llamamiento a su ardor, a su impaciencia y a su ayuda para liberar al Imperio fascista de entorpecimientos en su camino y hacerlo dueño del Mediterráneo.

Se rumoraba anoche en Roma que Italia había cerrado las fronteras de Francia y de Suiza

ROMA, Mayo 27. (AP.)— En los círculos diplomáticos se informaba, sin confirmación posible, a última hora de la noche, de que Italia ha cerrado sus fronteras con Francia y Suiza.

Se encarga a los americanos que salgan de Malta

LONDRES, Mayo 27. (Havas.)— El cónsul de los Estados Unidos en Malta ha ordenado a todos los compatriotas suyos que se encuentran en esa isla el regreso a Norteamérica a la mayor brevedad posible, en vista de la situación internacional.

ROMA, Mayo 27. (Havas.)— El trasatlántico «Manhattan», de bandera americana, salió esta noche de Nápoles con 200 pasajeros de dicha nación procedentes del Cercano Oriente.

En Génova, recibirá otros 1.300 que de acuerdo con las instrucciones de su Gobierno dejan a Europa reintegrándose a los Estados Unidos.

En Camagüey, Santa Clara, Sagua la Grande y otras ciudades pedirán la derogación del Decreto número 994

La Comisión Organizadora de la manifestación de mañana ha recibido numerosas adhesiones más de esta capital y del interior. San Antonio y Artemisa enviarán representaciones

Nuevas adhesiones recibió ayer la Comisión Organizadora de la manifestación que mañana ha de pedir al Honorable Presidente de la República la derogación del decreto 994. Según se nos informó anoche en las oficinas de ese organismo que representa a todas las clases contribuyentes afectadas por dicho decreto, las últimas adhesiones recibidas son de la Cámara de Comercio de Cruces, Unión de Detallistas de Palma Soriano, Cámara de Comercio, Industria y Agricultura de Camajuaní, Cámara de Comercio de Güines y Asociación Nacional de Comerciantes de Bicicletas.

Esta última corporación solicitó, además, de la Comisión Organizadora que se le fijase lugar en el orden de la manifestación. Se accedió a ello y los componentes de la misma se reunirán en Malecón y Gervasio.

Los representantes del comercio, la agricultura y la industria de San Antonio de los Baños, así como otro numeroso contingente de las fuerzas vivas de Artemisa, concurrirán a esta capital para formar en la manifestación. A esos elementos, la Comisión les ha señalado para reunirse el lugar del Malecón comprendido entre Lealtad y Perseverancia.

Se nos informó, además, anoche que el Centro de Detallistas de Víveres de Camagüey, la Unión de Bodegueros y el Sindicato de Obreros Vendedores de aquella provincia, celebrarán mañana una manifestación para pedir la derogación del decreto 994, como igualmente lo acordaron el comercio de Matanzas y Cárdenas, según informamos en nuestra edición del domingo.

En todas las localidades mencionadas se producirán las clases afectadas, por la derogación total del decreto. También celebrarán manifestaciones en igual sentido en Santa Clara y Sagua la Grande. Esos actos son organizados por el Centro de Detallistas de Santa Clara, y por la Asociación y Unión de Detallistas de Sagua la Grande.

Las corporaciones de esta capital ya han comunicado a sus componentes las instrucciones que han de observar durante la manifestación de mañana, así como que cada institución ha de llevar un cartelón que diga, exclusivamente: «Pedimos la derogación del decreto 994».

(Otras informaciones sobre la manifestación que nos ocupa y el mencionado decreto, las hallará el lector en las páginas 2 y 3 de la presente edición).

LOS EX COMBATIENTES ITALIANOS REAFIRMAN SU LEALTAD A FRANCIA

BELFORT, Francia, mayo 27. (Havas).—La Asociación de ex combatientes italianos de las regiones de Belfort, Audincourt, Montneliard y Herincourt han aprobado unas proposiciones en las que afirman su lealtad «a la noble y valiente nación francesa que los acogió».

LIMITAN LAS INDUSTRIAS DE ESTADOS UNIDOS EL EMPLEO DE EXTRANJEROS

WASHINGTON, mayo 27. (AP).— El Senado aprobó hoy una proposición del senador Adams, demócrata, por Colorado, fijando que solamente se permita dar empleo a los extranjeros en las industrias que hagan negocios inter-estatales, cuando no haya suficientes norteamericanos capaces de realizar la labor.

Una enmienda del senador Reynolds sugería que sólo se permitiese el 10 por ciento de extranjeros en los empleos industriales inter-estatales. La proposición de Adams dió más amplitud a la medida. El senador por Colorado expuso que buscaba con su iniciativa ayudar a la industria de azúcar de remolacha, en los casos en que no se disponga de suficiente mano de obra nacional.

M.E.C.D. 2016

EXPOSICION AL PRESIDENTE PARA QUE DEROGUE EL DECRETO 99

UNA COMISION DE LAS CLASES VIVAS DEL PAIS HIZO ENTREGA DEL MEMORANDUM AL DR. LAREDO

El Jefe del Estado prometió a sus visitantes que estudiaría el documento detenidamente, para resolver en justicia. Sobre el proyectado desfile, compete a Gobernación el autorizarlo

El Jefe del Estado recibió ayer la visita de una comisión integrada por los señores Lucio Fuentes, presidente de la Federación Nacional de Detallistas; Francisco Soto, de la Asociación de Industriales Panaderos y José Luis Fernández, de Vendedores de La Habana.

Los comisionados le hicieron entrega al señor Presidente de una exposición en la que solicitan la derogación del decreto 994 relativo a la aplicación del impuesto del dos por ciento.

El señor Presidente declaró a los visitantes que estudiaría la exposición debidamente para resolver en justicia.

Refiriéndose el señor Fuentes a la proyectada manifestación de las fuerzas vivas del país, destinada a demandar la abolición del aludido decreto 994, dijo que aquélla dependía de la autorización que a ese efecto conceda el Alcalde Municipal.

Dice así la exposición:

Al Honorable Señor Presidente de la República.

Honorable señor:

Las Corporaciones y Sociedades que suscriben la presente Exposición en representación de la totalidad de las Industrias, del Comercio de Detallistas y de los Obreros repartidores y Vendedores de esta Ciudad y gran parte del resto de la República, a usted acuden en solicitud de que se sirva derogar íntegramente el Decreto número 994, en virtud de la grave imposibilidad de dar cumplimiento al mismo, conforme pasamos en seguida a demostrar.

Por el apartado segundo del susodicho Decreto 994 se establece que «deberá cada repartidor entregar diariamente al industrial o comerciante una relación o cuenta, cuya exactitud certificará y firmará, en la que figure el nombre de cada comprador, domicilio, número de la Patente, detalle o importe de las mercancías vendidas. «Respectuosamente tenemos que llamar la atención del Honorable Señor Presidente que con ese precepto se está imponiendo al repartidor o vendedor, que es un obrero manual, una obligación cuyo cumplimiento implica una preparación cultural que en la mayor parte de los casos no alcanzan los individuos de la clase trabajadora que desempeñan esos humildes cargos. El confeccionar esa relación o cuenta con todos esos requisitos exigidos y certificar además su exactitud es, evidentemente, una labor oficinesca, para la que desgraciadamente no está preparada la inmensa mayoría de nuestra pobre humilde clase trabajadora. Es pues, desde el punto de vista intelectual del obrero repartidor o vendedor, imposible dar exacto cumplimiento a esa disposición. Pero aún en el supuesto, ideal y utópico, que nuestros obreros todos tuvieran la capacidad mínima necesaria para hacer correctamente esas certificaciones, el precepto les obliga, después de realizar su rudo trabajo habitual de descarga de los camiones a otra serie de operaciones que en la práctica han de llevarle otro tanto de tiempo o más aún, con el resultado de que al cabo de la jornada el obrero habrá rendido menor labor efectiva de reparto. Y como su trabajo es retribuído por unidad de obra, también devengará mucho menos. En otras palabras, por mayor trabajo su remuneración, será menor. El precepto, es pues injusto para con el obrero. Si el Estado necesita para supervisar sus impuestos mayor personal, puede aumentarlo en buena hora: ¡pero por favor, no se imponga esa obligación gratuíta a la clase trabajadora, perjudicándola en sus humildes pero sagrados derechos!

A los detallistas les afecta igualmente el Decreto, porque para la fiscalización de sus compras no pueden estar sometidos a la exactitud de las relaciones o certificaciones confeccionadas por los repartidores o vendedores, que como ha quedado sentado no son personas preparadas para ese fin. Estarían sujetos a las consecuencias de los errores en que incurrirían los vendedores, lo que también es manifiestamente injusto.

También a las clases detallistas representa el Decreto 994 la imposición de gastos que no están en condiciones de afrontar, pues para cumplir lo dispuesto necesitarán personal extra y cubrir el costo de la impresión de los miles de comprobantes que mensualmente tendrán que expedir, siendo de señalar y tener en cuenta que dichos egresos, en gran cantidad de casos, constituyen una suma superior al Impuesto que se trata de fiscalizar.

Por otra parte, lo vastísimo del medio en que ha de desarrollarse el procedimiento de fiscalización hace improductivo el sistema que se trata de imponer, pues fácil es presumir qué tiempo ha de demandar la investigación de un comercio que tenga un promedio superior a Cien mil comprobantes, sólo de la clase a que se refiere el Decreto 994. por año, así como también el resultado que ha de lograrse de una fuente tributaria de caracteres tan humildes.

Es justo hacer resaltar que, en las clases detallistas, el impuesto sobre la entrada bruta, pierde el efecto traslativo de que se ha venido hablando como característica indiscutible, con el significativo objeto de dar al comerciante el mero papel de depositario, y esta afirmación es de fácil comprobación, pues habiendo sido aumentado en el mes de enero pasado un medio por ciento sobre el citado impuesto, ¿han sido aumentados los precios de los servicios y productos que, con cotización fija, se prestan o se venden en los establecimientos detallistas?

El Decreto afecta a los Industriales obligándolos a nuevos gastos, pues tendrían que aumentar su personal de Oficina para dar adecuado cumplimiento a lo en él dispuesto. Y los actuales momentos de crisis económica no son propicios para gravar más a la Industria, haciéndola pagar sueldos para fiscalizar impuestos, labor por demás que debe ser retribuída por el Estado y no por los Industriales.

Declaramos que si en la presente Exposición no nos referimos al Decreto número 1300 es porque dicho Decreto solo varía el señalado con el número 994 en cuanto a la exención de los Figones que no tengan una venta superior a $200.00 mensuales, sin que dicha modificación tenga valor práctico dado que tales tipos de comercios tienen una venta promedio superior a los citados $200.00 por mes.

Queremos significar de manera expresa que no tenemos el más ligero propósito de evitar los medios de fiscalización, lo que estamos baldíamente, reclamando enérgicos y eficaces para la represión del clandestinaje que es hoy la principal vía de evasión tributaria, y que tiene el grave carácter de la incrementación, porque a lo que nos oponemos es al aumento, por vía indirecta pero indiscutible, del impuesto sobre la Entrada Bruta. Admitido en el mes de Enero del año en curso un aumento del medio por ciento sobre el citado impuesto, no es justo, ni las clases económicas se encuentran en condiciones de poder soportar, el que se efectúe un nuevo aumento, que, como hemos dejado señalado, en los casos de comercios modestos, los más necesitados de ayuda, constituyen nada menos que el pago de cantidades que resultan superiores a la propia tributación.

Es contra tal aumento, señor Presidente, contra lo que, obligadamente, nos producimos, pues no pretendemos huir de los medios de fiscalización, pero no podemos conformarnos, con graves quebrantos, muchas veces imposibles de salvar, a resultar zonas de experimentación en sistemas de fiscalización que tienen el pecado original de agobiar, sin resultado práctico para el Estado, a clases contribuyentes ya sobradamente agobiadas, y necesitadas de la instauración de una política fiscal que representando la solventación de las necesidades del Estado no constituya golpe de muerte para los esfuerzos de las clases productoras.

Por todas estas consideraciones, que respetuosamente exponemos a usted, estimamos demostrada la improcedencia de las medidas implantadas por el mencionado Decreto 994, que afecta por igual a los tres sectores de la vida nacional que representamos, Industria, Comercio y esperamos de su alto espíritu de justicia que en mérito de lo alegado usted se servirá dejar sin efecto dicha disposición, derogádola plenamente.

De usted muy atentamente en La Habana a los 27 días del mes de mayo de 1940.

La Exposición está firmada por las representaciones autorizadas de la Federación Nacional de Detallistas. Unión de Vendedores de La Habana. Asociación de Detallistas de La Habana. Centro de Detallistas de La Habana. Centro de Cafés de La Habana. Asociación de Industriales Panaderos. Asociación Hotelera de Cuba. Gremio de Bodegones y Figones. Gremio de Casas de Huéspedes. Asociación de Cafés sin Alcohol. Unión de Propietarios de Hospedajes. Asociación Nacional de Jardines. Asociación de Hoteles y Restaurants de Turismo. Cámara de Comerciantes e Industriales de Marianao. Asociación de Comerciantes, Industriales y Propietarios de la Calle de 10 de Octubre. Asociación de Tintorerías y Lavanderías de Cuba. Gremio de Restaurants de La Habana. Cámara de Comercio de la República de Cuba. Asociación China de Lavanderías. Cámara Nacional de Comerciantes e Industriales. Cámara de Comercio de Automóviles. Confederación Nacional de Corporaciones Económicas. Asociación Nacional de Industriales de Cuba. Cámara de Comercio China. Asociación de Detallistas de Tabacos y Cigarros.

LABORA YA EL TSE EN LOS PREPARATIVOS PARA CONFECCIONAR LA BOLETA ELECTORAL

Palabras del Coronel Batista

La Coalición en la Habana celebró una gran fiesta en el Parque de Trillo, realizando el programa de actos de propaganda municipal organizados por el Directorio Coalicionista en la Capital.

En el curso de la referida fiesta hablaron Ramón Puentes Valdés, María Luisa Iñiguez, José Leal Morejón, Evelio Falcón, Jorge Casuso, Edgardo Buttari Puig, Mario Fuentes Aguilera y Rafael Guas Inclán.

El coronel Batista, candidato a la presidencia de la República por los partidos de la Coalición Socialista Democrática, consumió el turno final. Su presencia en aquel acto produjo verdadero júbilo popular.

Requerido para que hablara a la concurrencia, el coronel Batista inició sus palabras pidiendo disculpas por encontrarse ronco y aclarando que su presencia en el mitin era incidental, siéndole imposible concurrir a los actos de la Coalición con la frecuencia que deseara a causa del excesivo trabajo que sobre él pesa. Sintiéndose muy complacido de presentarse de improviso en las fiestas populares de la Coalición.

Mostró el coronel Batista su satisfacción ante el comportamiento de los asistentes del mitin, a pesar de la impertinencia del tiempo.

Anunció que se estaba acometiendo la tarea de estructurar desde ahora, mediante comisiones de especial organización, el estudio de las posibilidades cubanas en los próximos cuatro años. «Soy cubano—dijo el coronel Batista—y quiero el bien de Cuba, sin atribuirme condiciones y sentimientos superiores en ese sentido a los de otros compatriotas.»

«El pueblo al que hemos dado nuestros esfuerzos y nuestros anhelos, nos anima a esperar el triunfo presidencial el 14 de Julio. Como presidente de los cubanos, dedicaré las mejores horas al bienestar del pueblo.»

Más adelante, afirmó el coronel Batista lo siguiente:

«Si fuera presidente de la República, como espero, no renunciaré a las primeras dificultades; y si las grandes necesidades de la patria me obligaran a abandonar la posición de responsabilidad que es la presidencia, con la aceptación o la indiferencia del pueblo, de ninguna manera permitiría luego que se ofreciera mi nombre en una nueva aspiración, convencido de que el pueblo no me querría.»

«El doctor Raúl G. Menocal es el candidato de nuestra Coalición a la alcaldía. A este futuro Alcalde yo le he prometido colaborar, desde la presidencia de la República, para que la Habana tenga agua, dentro del plan nacional de higienización que me propongo realizar, o continuar, si el pueblo lo quiere así.»

Refiriéndose a las construcciones de hospitales y otras atenciones, dijo, al final de sus palabras, el candidato presidencial de la Coalición:

«Si el pueblo de Cuba estimara equivocado este plan, ahí tiene las urnas para decidir el 14 de julio. Si haber dado escuelas a los campesinos, hospitales a los enfermos, albergue confortable al huérfano, protección al desvalido, taller y orientación al niño extraviado y muchas otras actividades de salud y bienestar social es una equivocación, que lo diga el pueblo en las urnas el 14 de Julio.

Yo espero que el pueblo se manifieste en favor de estas obras que anuncio y que ya han comenzado; para entonces, durante los próximos cuatro años, el nuevo gobierno no descansará en el desarrollo de ese plan. ¡Ah!, y para los que injurian como sistema o como plan. ¡Perdón! Ese es su programa; el nuevo es la acción.»

---Se ha señalado la constitución de Izquierdas Nacionalistas en los barrios de Manuel de la Cruz y San Francisco.

NOTAS POLITICAS

LA OPOSICION EN LA HABANA

Se entrevistaron con el candidato a alcalde de la Oposición varios comisionados del Liceo Auténtico del Vedado. Presidió la junta, con el doctor Gómez, la señora Aurelia Capote.

—El doctor Ramón Zaydín, líder republicano, hablará diariamente, a partir de mañana miércoles, en unas conferencias sobre Orientación Constitucional, que se radiarán de 1 a 2 de la tarde. También el doctor Zaydín disertará por la Hora Republicana que se trasmite a las 7 de la noche, los lunes, miércoles y viernes.

—La inauguración de los radio-mítines dominicales oposicionistas, fué pospuesta para el domingo 2 de junio, a las siete de la noche.

—El Bloque Oposicionista, mediante su Directorio Municipal de la Habana, trabaja por mantener y ampliar la campaña de proselitismo que está desarrollando en esta capital.

Después de las dos grandes concentraciones celebradas en el Parque de Trillo y la Esquina de Toyo, anuncia su tercer mitin de reafirmación oposicionista en la Plazoleta de Antón Recio, el día primero de junio, organizado en conjunción con los comités de Vives, San Nicolás, Marte, Pilar y Ceiba.

—Nutridas comisiones femeninas han visitado al doctor Gómez, en sus oficinas electorales. Entre ellas se encontraban la del barrio de Villanueva, presidida por Agueda Valdés; y la del bariro de Cayo Hueso, con Mercedes Núñez, al frente.

—El comité gestor municipal de la Izquierda Demócrata Republicana de la Habana, que dirigen los señores Max Dou, Rolando Guerra y Juan B. Cintas, organiza un mitin para el día 6 de Junio en la Calzada de 10 de Octubre número 36, esquina a San Francisco.

Harán uso de la palabra en el acto: Eduardo Ciro Betancourt, Esteban de Varona Ferrer, Primitivo Rodríguez, A. Nogueira, Manuel Fernández Supervielle, Aurelio Espinosa y otros.

POSPUESTO EL VIAJE DE BATISTA A PINAR DEL RIO

PINAR DEL RIO. (Por telégrafo, al DIARIO).—La visita que el Coronel Batista se proponía efectuar el próximo domingo, 2 de junio, a esta capital ha sido pospuesta.

Así lo informaron a la prensa los organizadores del recibimiento que se estaba preparando al candidato presidencial de la Coalición.

Obliga a esta determinación el gran número de ocupaciones del Jefe de la Coalición, que hacen imposible su ausencia de la capital en estos momentos.

—Quedó inaugurada con lucimiento la oficina política del Partido Liberal en el barrio Segundo, Sur, de esta ciudad, bajo la dirección de Jorge Suárez. Se atenderá en ella a la campaña electoral el candidato a Gobernador, doctor Salvador Díaz Valdés y doctor Manuel Ferro, para alcalde municipal. **Guillermo Rodríguez.**

LICEO AUTENTICO DE ATARES

Mañana, en Fernandina y Cristina, se celebrará una concentración oposicionista, organizada por los señores Arcio E. Mendoza y Oscar Yero González, miembros del Liceo Auténtico del barrio de Atarés.

También mañana, en Santa Catalina 212, se constituirá una agrupación Auténtica, que defenderá al candidato a concejal, señor Rogelio López Hernández.

NOTAS AGRARIAS

Esta noche, en Dolores esquina a Enamorados, barrio de Manuel de la Cruz, se constituirá un Directorio pro Vergara Alcalde y Stenio Suárez, concejal.

El día 30, se celebrará un mitin en Santa Catalina y Vista Alegre, en la Víbora, como inicio de la campaña del PAN en el municipio.

El día 31, se constituirá el comité correspondiente a los barrios de San Francisco y Santa Teresa. El acto tendrá lugar en San Ignacio 411, entre Sol y Muralla.

Y el día primero de junio, se reunirá la Juventud Revolucionaria pro Vergara Alcalde, en Aramburo número 263, del barrio de Cayo Hueso.

BRINGUIER VA A LUCHAR EN CAMAGUEY

El doctor José E. Bringuier, presidente del Partido Nacionalista, saldrá próximamene para la provincia de Camagüey, donde figura candidato a senador en el número 1, de la boleta coalicionista.

Jefe político de aquella región, el doctor Bringuier se propone establecer contacto directo con los jefes de los términos municipales y sus sargentería, para acometer la campaña comicial del 14 de julio.

Ha designado el doctor Bringuier al señor Sotero del Castillo, elemento de acción y persona que disfruta de afectos en los barrios rurales, para que con toda amplitud ostente su representación personal en vasto recorrido que hará por términos de la provincia camagüeyana.

Las actividades electorales del PUN en Camagüey reasumen ahora una nueva fase al dirigir el jefe del Partido Nacionalista la campaña provincial en aquella región.

Bringuier permanecerá en Camagüey hasta que se celebren los comicios.

En Arroyo Apolo

Tuvo efecto, en el barrio de Arroyo Apolo, un acto de propaganda oposicionista en honor del señor Cándido de la Torre, candidato a concejal por el Partido A B C.

Dirigentes abecedarios y de los partidos A. R. y R. C. (A), asistieron a la fiesta expresada, así como representaciones femeninas de los barrios habaneros.

VELADA LIRICO-LITERARIA DE LA ASOC. CATOLICA

Bajo los auspicios de la Asociación Católica defensora de la plataforma política del coronel Fulgencio Batista se celebrará en el Círculo de los Amigos de Mariné, el 30 del mes en curso, por la noche, una velada lírico-literaria, con el siguiente programa:

PRIMERA PARTE: Breves palabras por el doctor Orozco, Presidente del Círculo. Presentación del acto, por la señorita Estela Altuzarra, Presidenta de la Asociación Católica. Recitaciones y bailes por la niña Tatica Aizcorbe. Discurso por el señor Santiago Torra. «Ideale», melodía, de Paolo Tosti, y «Libro Santo», melodía, de Ciro Piunsuti, interpretadas por la soprano señora Carmen Melchor de Díaz de Vera, acompañada al violín por el señor Alberto Rodríguez «Recóndita armonía» de la ópera «Tosca», de G. Puccini y «Celeste Aida», de G. Verdi, interpretadas por el tenor dramático señor Eugene Pasta.

SEGUNDA PARTE: Presentación del concertista Rafael Miari de Torre, por F. N. Díaz de Vera. «Werther Chant d-Ossiand», de Massenet, «Impromptu en Sol meonr», de Miari de la Torre, «Paráfrasis del Trovatore», de G. Verdi, solos de piano, por el concertista Rafael Maria de la Torre, maestro del Carnegie Hall de New York. «Cavallería rusticana» (gran dúo del acto 1o.), de P. Mascagni, por la soprano Carmen Melchor y el tenor Eugene Pasta.

TERCERA PARTE: Presentación de la señora Carmen Melchor, por el doctor R. Guerra Lopez. «Glosando el ideario de Batista», conferencia por la señora Carmen Melchor. Himno Nacional.

SE DIRIGE A LAS PROVINCIALES PARA QUE REMITAN RELACION DE LOS CANDIDATOS MUNICIPALES

Y las alteraciones que hayan incurrido en las boletas. Fué confirmada por el TSE la candidatura del ABC en Cienfuegos. Dictarán una instrucción sobre el Art. 29 del Cód. Electoral

Los fallos dictados ayer por el Tribunal Superior Electoral fueron los siguientes:

Declarando con lugar el recurso del doctor Rafael Grosso, y, en consecuencia revocando el acuerdo de la Provincial villareña y confirmando la candidatura municipal del partido A B C en Cienfuegos, con el Alcalde doctor Félix de Armas y el concejal señor Julián de Armas.

También aprobó el Tribunal las candidaturas siguientes:

Del partido Nacional Revolucionario Realista, de Cárdenas; de Acción Republicana, de Jovellanos; del Revolucionario Cubano Auténtico, de Santa Cruz del Sur, y del A B C en Jovellanos.

Las boletas electorales a los colegios

Dijo el Tribunal a las Juntas Provinciales que deben comunicar con urgencia al Superior Electoral todas las alteraciones que hayan ocurrido y modifiquen las relaciones de boletas electorales que deban enviarse a los colegios según los cuadros enviados a virtud de acuerdo de 24 de Diciembre, del propio Tribunal.

Para la confección de las boletas

Dijo también a las Provinciales de Pinar del Río, Habana y Santa Clara, que en las relaciones de candidatos que remitan consignen en cada una de las columnas que ocupará en la boleta electoral.

Y a las Provinciales de Matanzas y Oriente que informen con urgencia cuáles son los Términos Municipales respecto de los cuales pende enviar todavía relaciones de candidatos.

A las Provinciales de Santa Clara, Habana, Pinar del Río y Oriente, remitan con urgencia relación por quintuplicado del orden en que irán las candidaturas municipales en todos los Términos. Estos acuerdos son relacionados con la confección de boletas.

Una Instrucción sobre un aviso

El Tribunal, con vista de las numerosas consultas sobre el modo de cumplir el Artículo 59 del Código, toda vez que las Provinciales no han podido dar en oportunidad legal el aviso que dispone ese Artículo en su inciso A) a virtud de los recursos establecidos y de que ha venido y viene conociendo el Tribunal, acordó dictar una Instrucción regulador cumplimiento de dicho Artículo cual se encomendó al Magistrado lio Silva Castro, el que la llevará. También dijo el repetido Tribunal las Municipales que se abstengan cumplir el Artículo, las que no hubieren comenzado a hacer, en virtud de dicha Instrucción.

Una consulta del S. de Estado

En contestación a consulta del Secretario de Estado, acordó el Tribunal decirle que en los casos en las personas propuestas para cargos electivos dejen de ser tales candidatos vor cualquier causa que sea, sa el derecho de las mismas a disfrutar de la licencia a que se contrae el Artículo 121 del Código Electoral puesto que carecería de objeto subsistencia de la licencia que es una medida que sólo tiende a evitar la influencia que pudiera ejercer por el candidato que desempeñe un cargo público, en beneficio de su candidatura y, en consecuencia, en detrimento de los demás candidatos.

Respecto de las postulaciones a que alude dicho Sr. Secretario que se dice se han obtenido con el único propósito de eludir la obligación de dejar cerse cargo de las funciones que les están encomendadas en el extranjero, por la circunstancia de permanecer los postulados al Servicio Exterior de la República, que ese extremo de la consulta no puede ser decidido por el Tribunal porque no puede enjuiciar el caso en su aspecto de hecho, ni de derecho; lo primero porque compete a la propia Secretaría que sería la que tendría que acordar la incoación del expediente, y lo segundo, porque la apreciación de la apropiación de la justeza de la situación gubernativa compete a jurisdicción distinta de la de este Tribunal y en tal virtud éste se ve en imposibilidad de establecer norma alguna al respecto.

MAÑANA POR LA TARDE

Mañana, miércoles, el doctor Raúl G Menocal, candidato a la alcaldía de la Habana por la CSD, se entrevistará con los líderes de barrio del Partido Liberal, en el nuevo local de Reina y Gervasio.

Desde las cuatro de la tarde podrá visitarlo en las expresadas oficinas.

Buena noticia para hombres en edad viril:

A pesar de la guerra, el notable producto hormonal VIRILVITAM, del Dr. Richard Weiss, de Berlín, ha llegado y ya se encuentra otra vez a la venta en todas las Farmacias y Droguerías. Esta noticia seguramente será del agrado de muchísimos hombres que saben de los beneficiosos efectos de VIRILVITAM y que desean seguir tomándolo para sostener firmemente el VIGOR SEXUAL. VIRILVITAM, que no contiene excitantes ni actúa violentamente, sino de manera gradual y sostenida, renueva la POTENCIA VIRIL y las demás facultades físicas; mejora el estado general de salud, rejuvenece y prolonga el período activo de la vida del hombre. ¡Cuidado con las imitaciones! Exíjase el legítimo VIRILVITAM del Dr. Weiss, de Alemania, que se encuentra en todas las Farmacias del mundo.

GRANDES SORPRESAS EXTRAORDINARIAS EN JUNIO

"EL SOBRE DE LA SORPRESA" está terminando de confeccionar la lista de las SORPRESAS EXTRAORDINARIAS que distribuirá el próximo mes de Junio

Próximamente comenzaremos a distribuir los Cupones numerados para el GRAN SORTEO de Junio

Esté al tanto de nuestros próximos anuncios, para que compruebe que el reparto de las SORPRESAS EXTRAORDINARIAS de Junio será algo fantástico y colosal, tanto por la calidad como por la cantidad de los regalos

"EL SOBRE DE LA SORPRESA"

Continúa su Gran Marcha Triunfal!!!

Animarse es Vivir!

... y por supuesto, las enfermedades restan ánimo, quebrantan el buen humor y son "el gran estorbo" a todo noble empeño.

¿Padece Ud. enfermedad del

ESTOMAGO, afecciones concomitantes al **hígado y VESICULA,** **úlcera gástrica o duodenal, COLITIS, Intestinos?**

Líbrese de éso ¡Cúrese! Enfréntese con las cosas de la vida, jovial y animoso como antes: Tome

BISMÁGEN

AVISO: Cuanto más famoso es un producto, más imitadores tiene. Y aunque el público inteligente sabe que jamás imitación alguna ha sido buena, conviene recordarlo. ¡Cuidado! Exíjase el incomparable, el famosísimo Bismágen.

Dolor de Estómago, Digestiones lentas o dolorosas, Empacho gástrico, Dolor de vientre y espalda, Vómitos de líquido o de sangre, Acidez, Eructos agrios, Ardentía, Gases, Dilatación, Mala respiración, Pesantez, Mal Aliento, Espasmos, Cólicos, Fermentaciones intestinales, Diarrea o estreñimiento, Inapetencia, Desnutrición, Decaimiento; ¿presenta su mal alguno de estos síntomas?

Hay un remedio notable, ¡uno por todos: ¡Bismágen! Ensaye con un frasco del maravilloso patente Bismágen y

bendecirá la hora en que decidió tomarlo.

E. P. D.

LA SEÑORA

MARIA LUISA CASTAÑER Y BARO DE CORONADO

HA FALLECIDO

Y dispuesto su entierro para hoy, martes, día 28, a las cuatro de la tarde, los que suscriben: su esposo, hijos y nietos, deudos y amigos, ruegan a las personas de su amistad se sirvan acompañarlos en la conducción de su cadáver al Cementerio de Colón, partiendo el cortejo fúnebre de la casa mortuoria, Neptuno, 819, bajos, entre Marqués González y Oquendo, favor que agradecerán eternamente.

La Habana, mayo 28 de 1940.

Francisco de Paula Coronado y Alvaro; Federico S., Gustavo A. y Ricardo S. Gispert y Castañer; María Teresa Vellón de Gispert; Carmen Teresa, Rosalía y Federico Gispert y Vellón; Ana Rosa, Gustavo y Berta Gispert y González; Alfonso Berdía y Ruiz; María de la Caridad Coronado viuda de González; Rosalía González y Céspedes; Carmen Anglés y Paradela; Dr. Rodolfo Sotolongo Vila; Dr. Eduardo Cutié.

Se suplica no envíen coronas ni flores.

M.E.C.D. 2016

"LA MORATORIA NO COMPETE A LA ASAMBLEA CONSTITUYENTE"

MIGUEL COYULA.

SE HIZO RESALTAR QUE INCLUYE NUEVOS COMPROMISOS Y QUE NO HAY PACTO ENTRE LOS PARTIDOS

Fué propuesto que la Convención continúe reunida 15 días después del 8 de Junio para que vote en ese tiempo una ley de liquidación. Suspendido el debate para hoy. Tres sesiones

A las cuatro menos cuarto de la tarde se abrió la sesión, bajo la presidencia del doctor Carlos Márquez Sterling, dándose lectura a las actas de las reuniones anteriores.

Después se recesó durante cinco minutos, a instancias del senador Manuel Casanova, y al reanudarse la sesión hizo uso de la palabra el doctor José Manuel Cortina.

Propone que se entre a discutir primero la disposición transitoria sobre los créditos hipotecarios y después los artículos que se refieren a la retroactividad de las leyes civiles y a los contratos, pues entiende que se debe abordar con antelación la crisis de carácter económico y después resolver, en los artículos, el crédito público.

Quintín George se opone, declarando que no le parece técnico que se entre a discutir la disposición transitoria antes que los artículos 25 y 26, ya que pudiera ser que no se hiciera necesaria la citada transitoria.

Se escuchan algunos aplausos, principalmente de los bancos oposicionistas.

Cortina vuelve a hacer uso de la palabra para destacar que el problema es gravísimo, de extraordinaria importancia para la economía cubana, y que no se trata de algo accidental, sino de todo un proceso que ha culminado en un problema insoluble. Manifiesta que tienen que abrirse las puertas a las soluciones excepcionales y que generalmente esas soluciones las dan las convenciones constituyentes, pues no dejan precedentes en la vida legislativa.

Se refirió a las disposiciones del Brasil, que redujo las deudas en un 50 por ciento y garantizó el otro 50 por ciento en papel del Estado, y declaró que Cuba era el último país de la América que adoptaba una solución.

Declaró que los artículos del proyecto restringían la retroactividad de las leyes, exigiendo una votación de las dos terceras partes, y que de esa manera sería totalmente imposible resolver la crisis actual.

Y terminó diciendo que Casanova y Suárez habían propuesto la liquidación y que si no se aprobaba ahora había que dictar reglas que permitieran hacerla.

El ambiente se caldea por minutos y el debate se complica, no obstante la serenidad del doctor Márquez Sterling en la presidencia, que pretende orientarlo con explicaciones y constantes alusiones al reglamento de la Convención, que le llevan inclusive a declarar que contra las resoluciones de la presidencia no caben más que reclamaciones.

George y Suárez son los líderes de las cuestiones de orden, previas e incidentales, y el doctor Márquez Sterling hace resaltar que es la Asamblea la que va a resolver y que son los propios delegados los que se van a pronunciar.

Mr. George sigue insistiendo en que los artículos tienen prelación, y formula la pregunta que por qué se suspende el debate sobre los artículos si se trataba de una cuestión previa.

Al fin, en una votación nominal de 32 sufragios contra 28, triunfa la proposición de Cortina de que se discuta primeramente la disposición transitoria sobre liquidación de la moratoria.

El asunto que se debate es de los que no corresponden a la Convención».—Miguel Coyula

Como en la votación de las cuestiones incidentales no caben las explicaciones de votos, la propia Asamblea tuvo que acordar que se permitiera en aquel caso.

Pidió Miguel Coyula el primero en hacerlo, consignando que había votado que no porque el asunto a debatir era de los que no corresponden a la Convención Constituyente. Se refirió a los efectos catastróficos que podía tener para la economía cubana cualquier medida desacertada y a la situación que ya se había apoderado del ambiente. Sus últimas palabras fueron para hacer resaltar que la cuestión debía ser remitida al Congreso.

Grandes aplausos coronaron sus últimas frases.

Pelayo Cuervo, por el contrario, informó que había votado que sí atendiendo al acuerdo adoptado por la Asamblea y al hecho de que no se pueden fijar requisitos casi insuperables, una irretroactividad verdadera, sin discutir previamente la liquidación de la moratoria.

Manifestó asimismo que la Asamblea debía abordar la crisis económica, que él había intervenido en la moratoria dictada en el año de 1934 y que no había sido ésta la que había tratado con el crédito territorial.

Martínez Fraga explicó también su voto favorable señalando que precisaba la liquidación previa del actual plan, que afectada a cuatrocientos millones de pesos.

Le siguió en turno Martínez Sáenz, que se refirió que había votado que no porque las disposiciones transitorias habían ser consecuencia de artículos. Manifestó que si el texto era liberal resultaba necesaria la transitoria, pero que con el texto rígido de la Constitución de 1901 se había votado el de Chadbourne y otras medidas que anulaban los contratos.

Agregó que era partidario de la liquidación, pero que tenía preparada una moción para se entrara en dicho asunto después de haber cumplido el deber de dar al pueblo de Cuba la Constitución, para que ésta no corriera el riesgo de no ser terminada.

Lo que presenta la Coalición Socialista Democrática—dijo—no es una disposición transitoria, sino una ley de liquidación definitiva, y el Congreso invirtió tres años en ello y no pudo llegar a ser realidad por los inconvenientes encontrados, no obstante los esfuerzos del Presidente de la Coalición Socialista Democrática.

Al se convocó a la Convención—manifestó finalmente—para hacer la ley de liquidación de la moratoria, situada en la Constitución de la República.

También cosecha grandes aplausos.

Acto seguido explicó su voto contrario por considerar que no había habido tiempo para estudiar la cuestión y por temor a que transcurriese el término y no hubiese Constitución; y Prío Socarrás manifestó que lo importante era votar el Acto Constitucional, teniendo en cuenta lo bueno ahora, antes y después, agregando que lo que pasaba era que se quería salir primero de los compromisos.

Se incluyen nuevos préstamos

Miguel Suárez consignó que había votado que no porque no se estaba planteando el asunto en sus términos originales. Señaló que el remitía el estudio al Congreso y especificaba que de no dictarse legislación quedaría en vigor la moratario existente. Agregó que su propósito era no agravar más la situación, llegar a la liquidación—lo que no se lograba trayendo nuevos préstamos—y evitar las ejecución en masa.

Declaró que la enmienda tenía un radio de acción ilimitado y que incluía a las compañías de servicios públicos, como la Compañía Cubana de Electricidad, que obtenía pingües ganancias.

Manifestó que cada una de las cosas que el Presidente Laredo había señalado para vetar la ley de liquidación del Congreso, habían sido incluídas nuevamente, y que la Coalición Socialista Democrática daba la impresión de que era más importante la liquidación que todo lo relativo a la legislación futura.

Quintín George, después de considerar que las explicaciones de votos servían generalmente para la satisfacción personal de los delegados, insistió en que se iba a lo accesorio antes que a lo principal, a lo temporal antes que a lo permanente.

Agregó que no había pacto u obligación entre los partidos de la Coalición Socialista Democrática para votar lo que se proponía y que no se podía, con el pretexto de que en el programa de la misma figura la liquidación, llevarlos a votar por una nueva moratoria.

Manifestó que él no faltaba a la disciplina votando en contra y que cada delegado se debía pronunciar de acuerdo con su conciencia y su sentido de la responsabilidad.

ORACIONES FUNEBRES SOBRE UN PRINCIPIO QUE NO SE MANTIENE.—Casanova

A continuación habló Casanova para manifestar que había pedido explicar su voto porque el reglamento no le franqueaba otro medio de hablar, y consignó que Quintín George se encontraba impaciente y nervioso y que lo demostraba entrando en el debate cuando sólo se estaban explicando los votos.

Refirió que los discursos pronunciados le parecían oraciones fúnebres cantadas sobre la tumba de un principio que no se mantenía.

Yo he votado que sí—dijo—porque tengo una convicción, y agregó después que la Compañía Cubana de Electricidad no necesitaba de una moratoria, pero que si Suárez demostraba que estaba incluída, él presentaría una enmienda excluyéndola.

Se suspenden los acuerdos limitativos

Se plantea inmediatamente después la ampliación de los turnos, proponiendo Rey que sea hasta ocho y que el tiempo se extienda a 40 minutos.

La presidencia consigna que los turnos se pueden ampliar dentro de los propios acuerdos, y Jorge Mañach se pronuncia a favor de los turnos indefinidos.

Cortina se manifiesta por que solo se concedan dos turnos a favor y dos en contra para las enmiendas y que se mantenga la limitación de los 20 minutos, con derecho a ampliación del término.

La presidencia llama la atención sobre la necesidad de disponer de preceptos que permitan conducir los debates y llegar a las votaciones y manifiesta que los acuerdos anteriores no son revocables sino por una votación de las dos terceras partes.

Suárez denomina dichos acuerdos como «los de guillotina» y Casanova recuerda que el propio Suárez los propuso y que resulta por tanto el hombre de la guillotina.

Intervienen George, Suárez, Chibás, Blas Roca, anarquizándose un tanto la Asamblea, y al fin, después de aclararse que quedarían en vigor los artículos anteriores del reglamento de la Convención, que conceden dos turnos a favor y dos en contra, sin limitación de tiempo, se llevó la proposición de supresión de las medidas restrictivas a una votación nominal, que arrojó 64 sufragios a favor por 3 sufragios en contra.

El dictamen y las enmiendas sobre la liquidación de la Moratoria Hipotecaria

Inmediatamente el oficial de actas dió lectura al dictamen remitido respecto a la liquidación de la moratoria hipotecaria por la Comisión Coordinadora y a las enmiendas y votos particulares formulados por Unión Revolucionaria Comunista y los señores Casanova, George, Robau, Rey y Miguel Suárez Fernández.

A seguidas el señor Parrado solicita que se lean cuantas leyes, decretos leyes, decretos, disposiciones y reglamentos han sido dictados a propósito de la moratoria hipotecaria.

Sometida a votación nominal la petición del señor Parrado, es desechada por 34 sufragios contra 30.

Se anuncian diversas explicaciones de votos, pero el señor Parrado, sin dar tiempo a ello, demanda la lectura de los artículos 59 y 60 del Reglamento.

Blas Rosa interrumpe planteando una cuestión de orden. Dice que la Asamblea tiene adoptado el acuerdo de terminar su primera sesión a las siete de la noche y que sólo faltan cinco minutos para dicha hora. En tal virtud propone se declare permanente la sesión y se reanude a las nueve.

El doctor Márquez Sterling pregunta a la Asamblea si está dispuesta a acordar la sesión permanente.

—Votación nominal—grita Suárez Fernández.

—Se va a pasar lista—dice el Presidente.

Comienza el pase de lista, el cual es interrumpido continuamente.

Cuando el oficial de actas iba a mitad de aquélla, dieron las siete y el Presidente levantó la sesión.

Presenta Martínez Sáenz su proposición en forma de enmienda

La sesión se renudó a las diez de la noche, bajo la presidencia del doctor Carlos Márquez Sterling, y el doctor Ichaso solicitó un receso de 15 minutos.

El doctor Ramiro Capablanca se interesó por que volviese a tratar de la enmienda que presentó en la noche del sábado y que no se llegó a aprobar, porque se cayó el quórum, agregando que había modificado su redacción a petición del doctor Cortina.

La presidencia aclara que procede seguir la discusión de la disposición transitoria sobre liquidación de la moratoria hipotecaria y Miguel Suárez se opone, pidiendo que se dé lectura al acta.

Se leen el acta y la convocatoria, Cortina aclara que no se puede partir la discusión sobre la liquidación, lo mismo que no procedería hacerlo con cualquier otro asunto, y como Suárez apela la resolución presidencial, se somete esta a la consideración de la Asamblea, por medio de otra votación nominal más de las numerosas llevadas a cabo, y que arroja un resultado de 46 votos a favor del criterio de la presidencia por 25 en contra.

Hay también distintas explicaciones de votos y después se somete a la consideración de la Asamblea una enmienda del doctor Martínez Sáenz, por considerarse la más radical de las formuladas respecto a la disposición transitoria de liquidación de la moratoria.

Dice así: «La Convención Constituyente continuará reunida durante quince días después del ocho de junio, en cuyo término votará una ley, que no podrá ser modificada por el Congreso, sobre la moratoria hipotecaria y su liquidación. En el caso de que no se llegase a acuerdo se entenderán aplazados los vencimientos de los préstamos en los plazos fijados actualmente por un periodo de cinco años. La ley figurará como apéndice de la Constitución.»

Cortina entiende que la enmienda contempla una situación que no se ha creado. Señala que aún no se ha comenzado el debate del asunto y pide que quede sobre la mesa.

Suárez se opone a ello y considera que la proposición de Cortina afecta a todas las enmiendas; y Cortina la aclara que la enmienda de Martínez Sáenz no es sobre las otras.

Martínez Sáenz manifiesta que no puede quedar sobre la mesa y reclama enfáticamente sus derechos como delegado, por lo que Cortina gentilmente retira su proposición para que se discuta y someta a votación.

Rey sugiere que la cuestión planteada por Martínez Sáenz se aplace para una próxima sesión.

Martínez Sáenz insta al señor Casanova a hacer explicaciones en torno al caso que se discute y el señor Casanova renuncia a ello, solicitando en cambio que se discuta la enmienda de Martínez Sáenz.

Rey pide que se someta a la consideración de la Asamblea su proposición. No accede a ello el Presidente y surge una ligera polémica.

Puesta a discusión la enmienda, el señor Marinello anuncia que consumirá un turno en contra.

Pero el señor Aurelio Alvarez usa de la palabra para una cuestión incidental y pide la suspensión del debate sobre la Moratoria para que los delegados estudien detenidamente el problema y vuelvan a la asamblea a discutirlo con un criterio más reflexivo, sereno y firme.

La moratoria hipotecaria no ha podido liquidarse hasta ahora—dice el señor Alvarez—porque hay dos partes en controversia, situadas de manera irreductible. Acreedores que prescindiendo de la situación económica por que atraviesa el país quieren cobrar drásticamente y de todos modos, a expensas de las conveniencias de la economía nacional, y deudores que entienden que no deben pagar en la medida en que están obligados a pagar y deben pagar. La Convención Constituyente está llamada a situarse en un punto medio y adoptar una resolución respecto del particular. Nosotros no somos un cuerpo deliberante que tiene el derecho de equivocarse para subsanar su error inmediatamente. Nosotros debemos darles la oportunidad a los acreedores y a los deudores a que amolden sus intereses a los intereses supremos de nuestra economía.

Puesta a votación la suspensión del debate propuesta por el señor Alvarez se acuerda desecharla por 38 sufragios contra 29.

Seguidamente se acuerda la permanencia de la sesión.

Se le concede la palabra al señor Marinello en contra de la enmienda del señor Martínez Sáenz, manifestando que, aun cuando existen temores y recelos de que la Asamblea no termine sus labores el ocho de junio, se puede dar cima a ella, si todos se lo proponen, sin necesidad de acudir a la prórroga de las funciones de la Convención.

El señor Marinello termina haciendo suya la proposición del señor Chibás que sugiere, la celebración de tres sesiones diarias, con el fin de discutir en la correspondiente a las horas de la mañana el problema de la moratoria hipotecaria.

El señor Prío Socarrás le ruega a Martínez Sáenz que retire su proposición.

Tres sesiones

En torno a este asunto se origina un largo debate, en el que intervienen los señores George, Cortina, Martínez Sáenz y Chibás.

Terminada la discusión se acuerda celebrar, a partir de mañana, tres sesiones diarias.

La primera por la mañana, a las diez; la segunda, por la tarde, a las tres; y la última, por la noche a las nueve.

En las dos primeras serán considerados los puntos relativos a la Constitución exclusivamente y en la última la moratoria hipotecaria.

Finalmente, a la una de la madrugada, determinó la Asamblea suspender la reunión y designar una comisión con el encargo de armonizar las enmiendas presentadas. Esta comisión deberá emitir un informe que será elevado oportunamente a la Asamblea para su conocimiento y discusión.

Para integrar dicha comisión fueron designados por la Coalición José Manuel Casanova, José Manuel Cortina, Santiago Rey, Amaranto López y Juan Marinello; por la Oposición Ramón Grau San Martín, Joaquín Martínez Sáenz, Aurelio Alvarez y Félix García Rodríguez; y por los delegados independientes, Pelayo Cuervo.

La comisión se reunirá hoy a las diez de la mañana, y las sesiones de hoy por la tarde y por la noche serán dedicadas a tratar exclusivamente de la propia moratoria.

Industriales: Comerciantes: Profesionales: Amigos:

Vuestra indiferencia en las próximas elecciones puede resultar funesta para la patria.

¡Movilizáos!

Acudid a las urnas el 14 de Julio. Seleccionad a los mejores. No permitáis que se os acuse en el mañana —cuando no haya remedio— por vuestra abstención cívica, por vuestra pasividad.
Sólo así, ejercitando el derecho del voto, contribuíréis honorablemente al mejoramiento administrativo y orgánico de la nación.

José Aixalá Roig.
CANDIDATO A CONCEJAL No. 10

Partido Demócrata Repúblicano.

Contrario Montoulieu a que se lleve a cabo la manifestación de protesta contra el Decreto Presidencial 994

Todas las quejas que puedan establecerse por el comercio y la industria por medidas tomadas por el Gobierno, deben hacerse por escrito, pero no en manifestaciones públicas

El Secretario de Hacienda Ingeniero Eduardo I. Montoulieu, dió posesión ayer al Ingeniero O. Masses Valera de la Dirección General de Rentas e Impuestos en propiedad, que venía desempeñando en comisión.

El Secretario de Hacienda se propone tratar en esta semana con el Presidente de la República de las vacaciones de verano en la dependencia a su cargo, pues disfrutando de ellas otras Secretarías, no ve inconveniente en que también las disfruten en Hacienda, pero teniendo en cuenta que en las oficinas recaudadoras, tanto las Zonas y Distritos Fiscales como las duanas, se deberán establecer guardias de empleados, turnándose, a fin de que no se quebrante la buena marcha de la administración ni sus recaudaciones.

También ha tenido conocimiento el Secretario de Hacienda de que la manifestación anunciada por los detallistas, en protesta por la vigencia del Decreto 994, no llegará a efectuarse, después de la entrevista que el Director General de Rentas y él celebraron con el Secretario de Gobernación cuyo resultado ha sido que el Presidente de la República no acceda a autorizarla, y sí sólo a aceptar el memorándum que las clases económicas han ofrecido elevar al Ejecutivo, exponiendo los fundamentos que tienen para protestar contra el citado decreto.

El expediente de la Zona Fiscal de Oriente

El Secretario de Hacienda tiene el propósito de que se termine a la mayor brevedad posible el expediente iniciado hace poco a varios empleados de la Zona Fiscal de Oriente de La Habana por irregularidades en el servicio, para lo cual espera que termine cuanto antes la comisión que tiene el Juez doctor Manuel J. Piedra, a fin de que reanude sus actividades en la investigación del asunto.

La comisión que tiene actualmente el doctor Piedra es la de delegado del ex Secretario de Hacienda doctor Joaquín Ochotorena, en el arqueo de la Tesorería General, con motivo del cambio del Secretario.

Reglamento de alcoholes

Es opinión del Director General de Rentas e Impuestos que, una vez terminadas las conferencias que viene celebrando con las entidades comerciales e industriales interesadas en el reglamento del impuesto de los 35 millones, éste podrá estar en vigor el día 20 de junio próximo.

Para el Círculo Cubano de Tampa

Por Decreto Presidencial, a propuesta del Secretario de Hacienda se dispone la situación de $20.000, producto de un sorteo extraordinario, con destino al Círculo Cubano en la ciudad de Tampa.

Venta de dollars

El Instituto de Estabilización de la Moneda vendió ayer a los Bancos 400,000 dólares al tipo descuento 8 y siete octavos a 8-15-16.

Se investiga una denuncia

El señor Alfredo Osle, en representación de un grupo de vecinos de la carretera de Guantánamo, ha dirigido un escrito al Secretario de Hacienda solicitando se depuren los derechos que tiene el Estado en una antigua fortaleza española situada en Cayo Toro, en la bahía de Caimanera, de cuyos terrenos vienen usufructuando algunos particulares.

La denuncia ha sido pasada a la Dirección General de Consultoría para su investigación, de la que se ha hecho cargo el doctor César Bacaró.

Reajuste de su presupuesto

El Secretario de Educación doctor Ruiz Montaño, celebró ayer una entrevista con el Ingeniero Montoulieu en la que trató del estudio que se viene realizando en la dependencia a su cargo para reajustar todos los capítulos de gastos.

El Administrador de la Aduana

También celebró ayer tarde una extensa entrevista con el Secretario de Hacienda el Administrador de la Aduana de La Habana. A la salida del despacho declaró que solamente había tratado asuntos administrativos.

PEQUEÑOS COMENTARIOS

CONDOLENCIA

Un nuevo terremoto siembra espanto y luto en la fraterna república del Perú y nos angustia a cuantos sentimos la solidaridad del dolor humano.

Las sacudidas sísmicas se sucedieron en Lima, en Chorrillos, en el Callao y quizás en cuántos lugares más que hasta ahora no están reportados como furiosas oleadas con designio expreso de arrasar y aniquilar toda obra y toda vida humanas. Centenas de muertos y millares de lesionados, escombros por doquier!

Dice el trágico despacho de la Prensa Asociada, que el cataclismo ha eclipsado completamente la visión de la guerra europea en la atención del público.

No es extraña esta impresión absorbente causada por un daño directo y formidable en la conciencia de sus víctimas. Los que, si bien consternados por el horrible acontecimiento, estamos en aptitud de discurrir como comentadores, vemos con el espíritu sobrecogido de estupor, con cuánta facilidad la naturaleza nos muestra la superioridad incontrastable de sus fuerzas a las precarias invenciones del genio humano. El día que el hombre lograse producir un terremoto, una tormenta, un sol, se habría igualado a Dios y dejaría de ser malévolo en virtud de su propia omnipotencia.

Las fuerzas de la naturaleza no nos permiten pensar más que en Dios y apelar a su infinita misericordia.

A los seres piadosos, a los que sentimos la fraternidad humana nos toca compartir el dolor del prójimo, hoy un prójimo tan allegado a nosotros como el pueblo peruano, y brindarle cordialmente con nuestra condolencia la contribución de nuestros auxilios materiales.

UN HORROR

No hay agua en el hospital «Calixto García». La noticia viene en un telegrama angustiado de su director al Secretario de Sanidad. —«Por falta de agua—dice—he tenido que suspender las operaciones quirúrgicas y múltiples servicios igualmente esenciales y urgentes».

Los enfermos no pueden bañarse, los pisos no pueden ser baldeados, ¡los inodoros sin descargar! Realidad peor que dantesca en un establecimiento que es toda una ciudad hospitalicia con multitud de enfermos.

El Secretario de Sanidad, doctor Moya, trasladó la denuncia al alcalde, doctor Viamontes, y por la gravedad del caso la elevó al señor Presidente de la República.

En Cuba tenemos un maratón de problemas vitales, pero sin duda el de la falta de agua abundante y limpia es el más premioso.

En esta oportunidad se dará alguna solución de emergencia al suministro para el Hospital Calixto García; pero no puede aplazarse más la solución general y definitiva. Es una cuestión más urgente que las elecciones y que la misma Constitución nueva.

Venimos contribuyendo desde esta columna a la creciente atención que las autoridades y ciertas instituciones privadas están prestando a la gravísima cuestión del servicio de agua en nuestro país y, animados por el éxito parcial de providencias como la de los fondos de reserva para reparación y mantenimiento de ciertos acueductos—el habanero entre ellos—seguimos insistiendo en esta campaña para que Cuba tenga agua potable, pura y abundante.

Lo que está aconteciendo en el hospital Calixto García hay que verlo, no vale imaginarlo. Es un horror sin paralelo.

PICAN, PERO NO CANTAN

Se petrolizarán abundantemente aquellas barriadas donde las plagas de mosquitos están chupando sangre e inoculando infecciones a los habaneros.

Con esta orden de ejecución inmediata responden las autoridades sanitarias a la protesta que diariamente reciben del Vedado, la Víbora, el Cerro, Jesús del Monte, el Luyanó...

Por cierto que son unos mosquitos que pican, pero no cantan. No meten ruido como si quisieran dar pauta a cualquier Asamblea constituyente.

DESARME UNIVERSITARIO

Nuestra Universidad ha prohibido rigurosamente el portar armas dentro de su recinto. En lo sucesivo no las portarán ni los miembros de su Cuerpo de Seguridad en el servicio diurno.

Es lo más natural y propio dado el carácter de aquella ciudad del saber, la equidad y la justicia. Recordamos cómo crece el respeto a nuestros Tribunales de Justicia cuando vemos a los agentes de la autoridad despojarse de sus armas al presentarse ante ellos. Y cómo la Policía de Londres no lleva armas a la vista ni ocultas. Ahora mismo, en la gravísima situación creada por la guerra, sólo las portarán algunas secciones de aquella policía ejemplar.

Plácemes al Rector, doctor Méndez Peñate, por este acierto superador de la dignidad universitaria.

POR SUPUESTO

Las fuerzas vivas de Guantánamo y Caimanera interesan que el Ejecutivo no haga concesiones a particulares para la construcción y usufructo del muelle del Estado en la última de estas localidades, dadas las circunstancias internacionales que rigen y las condiciones estratégicas de aquel puerto en que se encuentra la Estación Naval de los Estados Unidos.

¿No será un exceso de celo? Porque nos parece absurdo que nuestro Gobierno incurra en semejante yerro.

REPRESENTA UNA EROGACION DE $98,699 CREAR 125 AULAS DE KINDERGARTEN Y 160 PRIMARIAS

Un amplio informe sobre este particular elevan a Educación. Celebraron una reunión los doctores Ruiz Montaño y Febles, con los Jefes de la Secretaría. Cursan las nóminas de pago

Se reunió ayer el doctor Adalberto Ruiz Montaño, secretario de Educación, con el doctor Manuel Febles, subsecretario del departamento, y todos los jefes de las oficinas con el objeto de conocer los asuntos de carácter urgente e informarles que los recibirá normalmente todos los lunes y viernes, por la mañana, para despachar las cuestiones de cada unidad técnica o administrativa.

Les hizo saber asimismo que ello sería sin perjuicio del despacho de los asuntos que requiriesen una pronta atención, pues para los mismos lo podrían ver inmediatamente.

El doctor Ruiz Montaño les dió instrucciones precisas sobre el despacho y después se quedó departiendo con el doctor Febles y el doctor Vicente Cauce, jefe de despacho de la Secretaría.

Presenta un memorándum el Comité Gestor Pro Creación de Aulas

Un amplio memorándum entregó ayer el Comité Gestor Pro Creación de Aulas al subsecretario de Educación, doctor Manuel Febles, en la entrevista que sostuvo con el mismo para interesar su cooperación en los propósitos que lo animan.

En el escrito presentado se detallan las cantidades que se necesitarían para establecer ciento sesenta aulas de enseñanza común y 125 de kindergarten y sufragar sus gastos por lo que resta de año fiscal.

El cómputo que se hace en el mismo es de 98,699 pesos.

El doctor Febles les informó que el secretario de Educación, doctor Ruiz Montaño, está estudiando la manera de establecer distintas aulas antes de la terminación del presente curso.

Se cursan las nóminas para el pago

Ya ayer se comenzaron a cursar las nóminas para el pago del personal de la Secretaría de Educación y sus dependencias.

En ello estuvo laborando activamente el doctor Manuel Febles, subsecretario de Educación.

Un ascenso a Tarafa

Se ha propuesto al señor Julio Zenón Tarafa para un alto cargo en la Secretaría de Educación.

De ello se informó ayer en dicho departamento.

Tarafa, autor del vasto proyecto del patronato del traje y el zapato escolares, laboró durante mucho tiempo en el departamento del Desayuno Escolar y estuvo propuesto para dicha jefatura.

Ahora se le indica para más altos empeños.

200 FAMILIAS PIDEN QUE SE RESPETE LA LEY DE MORATORIA

Hemos recibido una copia del telegrama que desde Pinar del Río enviaron ayer a los constituyentistas señores Miguel Coyula, Quintín George y Jorge Mañach, en nombre de doscientas familias cubanas, las señoras viudas de Riesgo, de Fernández, de Arada, de Urrutia, de Jordán y de López.

Dicen dichas damas que, como las restantes peticionarias, son de modesta posición económica, no ricas, ni banqueras. Ruegan a los aludidos constituyentistas que les defiendan sus derechos adquiridos al amparo de la Constitución de 1901, en contra de la mal llamada «liquidación de la moratoria». Aducen llevar doce años privadas de lo suyo y califican de injusto que sigan estando sus bienes disfrutados por otros.

Añaden que la medida propuesta tiende a despojarlas de su único patrimonio sometiendo a sus hijos al hambre. Terminan pidiendo justicia y que sea rechazado el proyecto de transitoria para que se respete la ley de moratoria actual.

Quedará sin luz Baracoa

BARACOA, mayo 27. DIARIO, Habana.—Más de quinientas familias, así como todo el comercio de esta ciudad, ha protestado del Decreto 150 que regula el precio del flúido eléctrico. Por esta causa, todos han solicitado de la Compañía Unión Light retire el servicio a contar desde el día primero de junio próximo. Por lo tanto, la ciudad quedará completamente a oscuras. La Cámara de Comercio ha pedido a la Secretaría de Gobernación que se interese en el asunto.

FUE UNA MANIFESTACION DE DUELO EL ENTIERRO DEL SR. ALFREDO SANTIAGO

En la mañana del domingo recibió cristiana sepultura en el cementerio de Colón el cadáver de nuestro querido amigo y compañero señor Alfredo Santiago y Alvarez, director gerente del «Heraldo Comercial».

El acto de conducir su cadáver hasta la última mansión constituyó una sentida manifestación de duelo, poniéndose de relieve las grandes simpatías de que disfrutaba.

Había representaciones de las industrias, del comercio, de la banca, muchos periodistas y numerosos amigos particulares.

Se le dedicaron muchas ofrendas florales, entre las que se destacaban, por su belleza, un sudario, de su afligida viuda, señora Cusa Vermay, y un corazón de rosas, de su hijo Alfredito.

Despidió el duelo el señor José Hernández Guzmán, que habló del dolor que representa ver el alejamiento de la «familia periodística», y ponderó la necesidad de crear el «mito del periodista» cuanto antes. Sus palabras, sentidas y elocuentes, fueron muy elogiadas.

El panteón de Alfredo Santiago, donde reposan sus restos mortales, quedó cubierto bajo una verdadera montaña de flores, ofrenda de sus familiares y amigos.

Reiteramos a su afligida viuda y a los demás familiares la expresión de nuestro más sentido pésame.

La Epoca le ofrece los trajes más económicos

Los cuatro modelitos son de warando fino en colores, azul, beige, verde, palo rosa y blanco, con bordados y trencillas de color firme garantizado

"la época"
NEPTUNO Y SAN NICOLAS
Servimos pedidos al interior, enviando el importe de lo que desee. No tenemos sucursales.
Alonso, García y Cia.

M.E.C.D. 2016

DIARIO DE LA MARINA

(S. A.)
FUNDADO EN 1832.
(Dirigido hasta 1919 por Don Nicolás Rivero y Muñiz).
DIRECTOR: DR. JOSE I. RIVERO. ADMINISTRADOR: DON ELISEO GUZMAN.
Domicilio Social: PASEO DE MARTI, NUMERO 551.
Agente en N. York: Joshua B. Powers, Inc. 220 East, 42nd. St. New York City.

Editado por la Cía. DIARIO DE LA MARINA, (S. A.), cuyo programa consiste «en la defensa de los intereses generales y permanentes de la Nación cubana, de los especiales de la Colonia Española establecida en la misma y de la unión y armonía entre los diversos elementos que conviven en el país». — Artículo 1º de los Estatutos.

TELEFONOS DEL DIARIO

Anuncios Clasificados	M-3902
	M-2085
Anuncios Comerciales	M-2798
	M-3392
Circulación y Quejas	A-8102
Contaduría	M-1069
Rotograbado	M-3775
Correos	A-0342
Almacenes	M-8562
Redacción	A-0675
	M-1287
Cronista Social	A-7575
Cronista de Sports	A-4093
Talleres	A-4195
«¡Alerta!»	A-7722
Director	A-8427
Administrador	M-1738
Comité Permanente	M-9422
Auditoría	A-0235
Junta Directiva	M-7698

PRECIOS DE SUSCRIPCION

	Territorio. Nacional	Extranjero «A» convenio	Extranjero. «B» no convenio
Año	$ 13.50	$ 17.00	$ 20.00
Semestre	7.00	9.00	11.00
Trimestre	3.75	5.00	6.00
Mensual	1.30	—	—
Dominical, Año	—	5.00	7.00

EDITORIALES

La manifestación de mañana

El gran movimiento expositivo nacional que deberá celebrarse mañana ante el Honorable Presidente de la República en la capital, y ante las autoridades locales en provincias, necesariamente hará meditar al Jefe de la Nación que posee tan exquisita sensibilidad para percibir el latido de la opinión pública.

Basta pasar la vista por la relación de entidades mercantiles y de la industria que desfilarán mañana por nuestras calles, hacia el Palacio Presidencial, para colegir la importancia del movimiento y la razón de quienes lo producen.

Es de observarse que estas clases, todo el robusto cuerpo de nuestra producción, no se movilizaron cuando el Estado, en necesidad de nuevos ingresos, estableció las gabelas adicionales. Hubo observaciones, algunas protestas respetuosas acerca de parte de los impuestos, pero las clases afectadas no se sintieron en la urgencia de promover actos de visible queja como éste que ha de celebrarse mañana.

Y si los impuestos no produjeron manifestaciones de esta magnitud, y sí la provoca el procedimiento de cobro e inspección, ¡cuántas no deben ser las molestias, perjuicios y vejaciones que temen el comercio y la industria cuando se alzan en una protesta unánime, tan llena de acatamientos como de energía!

No comprendemos el por qué ese empecinamiento en mantener el Decreto 994 sin que se haya dado a la satisfacción pública ni un solo razonamiento de carácter científico-administrativo. Se ha dicho que hay ocultaciones y que los comerciantes e industriales temen se les descubran las pasadas. Pero la malicia popular advierte que, lejos de ello, la imposibilidad de cumplirse lo ordenado hará el fraude más intenso y que, lo que se busca con esa reglamentación incumplible es perfeccionar los ingresos subrepticios y no los del Estado, que disminuirán inevitablemente.

Una dialéctica simple y primordial lleva a esa conclusión:

—El Estado debe recaudar más.
—De acuerdo.
—No se recauda por la ocultación y el clandestinaje.
—Conformes.
—Luego, hay que acabar con los ocultos y los clandestinos.
—Efectivamente.
—Pues con una red complicada y costosa de formalidades, acabaremos.
—No; porque la causa de la ocultación y el clandestinaje son precisamente los altos impuestos y sus dificultades en satisfacerlos que estimulan el lucro, la comodidad y la irresponsabilidad. Luego, con más complicaciones y más recargos habrá más ocultaciones y más clandestinaje.

Esto es claro y sencillo. El comerciante y el industrial que se vean con un impuesto recargado, formalidades de mayor costo que el propio impuesto y de tal complicación que siempre estén amenazados por errores o incompetencia, tendrán que recurrir a la «complacencia» del inspector, verdadero señor de vidas y haciendas por cuanto, sin su voluntad, el comerciante ni el industrial tendrán hacienda segura ni vida posible. Y con este omnímodo poder, no cabe duda que hay que pagar tributo al señor.

Y sin que podamos ni debamos afirmar que el propósito del Decreto 994 es aumentar la recaudación del estado zurdo de algunos inspectores, sí podemos decir que ése será el resultado inevitable con lo que la República no se habrá beneficiado nada sino que, por el contrario, habrá de ver mermados sus ingresos.

El Honorable Presidente de la República es hombre sagaz y habrá de comprenderlo a poco que lo medite; y por no consentir maniobras equívocas si las hubiere, o por no caer en el grave error a que le llevan sus auxiliares en este caso, habrá de rectificar radicalmente el criterio fiscal que ha ilustrado esa pragmática para mandar que se establezca una fórmula de verdadera técnica administrativa por el estilo de la que en estas mismas columnas hemos sugerido, de fácil implantación y de seguísimos resultados tanto por la garantía que ofrecen los números como por la imposibilidad de eludir la vigilancia del Fisco establecida sobre el volumen de ventas desde el control de las compras.

Mucho más satisfactorio hubiera sido no dar ocasión a exposiciones de carácter público como la de mañana, en que tan importante clase social pedirá rectificaciones contra una práctica onerosa, y no contra un impuesto elevado, pero ya que se llegó a ella, plausible será que se oigan sus demandas justas y respetuosas.

La Constituyente y las clases pasivas

Con frecuencia hemos acudido en defensa de las clases pasivas de la nación. Forman ellas un nutrido contingente cuya subsistencia está supeditada a la generosidad del Estado. No se trata de viejos servidores o de viudas y huérfanos acogidos a un seguro científico; harto sabido es que los descuentos para el fondo de pensiones y retiros no alcanzan a alimentar las diversas cajas, ni es posible exigir una mayor contribución a empleados que ya devengan haberes muy modestos. Las garantías económicas sobre las consecuencias de la vejez, la invalidez o la muerte tiene, por tanto, que brindarlas el Estado.

Por eso nos parecen acertadas las medidas que sobre esta cuestión ha acordado la Convención Constituyente al aprobar el dictamen sobre Sufragio y Oficios Públicos. En uno de los artículos se señala como una obligación del Estado el pago de las jubilaciones y pensiones, el cual deberá hacerse en la misma oportunidad que el de los haberes de los funcionarios y empleados del Estado, la Provincia y el Municipio. Quiere esto decir que dicho pago tiene prelación sobre cualesquiera otros por concepto de suministros, alquileres y otras obligaciones de la Administración.

Se exige además que las cantidades correspondientes se fijen en los presupuestos generales de la nación. De este modo se evita lo que otras veces ha ocurrido: que se ha dispuesto indebidamente de los fondos de jubilaciones y pensiones, dándose el caso de que las clases pasivas hayan estado varios meses sin percibir sus pequeños subsidios.

Se consigna asimismo que las pensiones y retiros se pagarán según lo permitan las condiciones del Tesoro Público, pero nunca en una proporción menor al cincuenta por ciento. Esto es lo que se está pagando hoy. Con emolumentos tan reducidos la situación de los pensionados y jubilados es harto precaria; pero sería sencillamente insostenible si todavía se hiciese una mayor poda en lo que perciben. Por eso se ha llevado a la Constitución de 1940 esta justa garantía. El Estado no puede condenar al hambre y a la miseria a sus viejos servidores y a los familiares de éstos carentes de recursos.

Estas son las pragmáticas constitucionales en favor de las clases pasivas. Pero con ellas solamente no estaría completo este capítulo. Es preciso que el problema de los retiros y pensiones se enfoque con un criterio realista y práctico. La verdad es que el Estado no puede sufragar pensiones cuantiosas ni debe tampoco pagar subsidios de ninguna especie a quienes tienen medios de fortuna. La quiebra de estas cajas de auxilio se debe, en gran parte, a que hay quienes perciben jubilaciones de lujo, mientras otros cobran cantidades exiguas, que no les alcanzan ni para cubrir sus más perentorias necesidades.

Por eso nos parecen también acertados el precepto constitucional que fija la cantidad de doscientos pesos mensuales como pensión o jubilación máxima y el que determina que las personas que posean otros recursos sólo podrán percibir la diferencia que exista entre la pensión máxima y el montante de sus ingresos. Un rico o un hombre de posición acomodada no debe acogerse a un retiro del Estado, aunque legalmente tenga derecho a él.Tampoco es justa la percepción de jubilaciones crecidas. Toda jubilación o pensión tiene el carácter de un subsidio para la vejez, la invalidez y demás formas de indefensión económica. Ese subsidio tiene que ser forzosamente modesto, como modesto es nuestro Estado. Con que alcance para las necesidades esenciales de la vida cumple su misión. El Estado no tiene por qué satisfacer superfluidades y lujos.

El ideal es que las jubilaciones y pensiones, dentro de la cuantía señalada por la Constitución, se paguen en su totalidad. Con ello mejoraría considerablemente la situación de las clases pasivas y ello redundaría en favor de la capacidad adquisitiva del país. Esto requiere una revisión general de nuestro sistema de subsidios públicos; problema delicado que deberá abordar el próximo Congreso de la República, de acuerdo con las pautas de carácter general que ha aprobado la Convención Constituyente.

Epistolario de OTEYZA

Sr. Ramón Grau San Martín.
La Habana.

Muy señor mío:

Perdone usted que moleste su harto ocupada atención. Y conste que lo de «harto ocupada» no es aquí vana fórmula. Bien sé que la tiene usted ocupadísima. Como que la ocupa en procurarse la jefatura del Estado... Para esto, ¡caray!, toda atención resulta poca.

Sin embargo, necesito que me explique usted en qué consiste la cubanidad. Sí; la cubanidad, de la que no tengo idea, según vulgarmente se dice, «con qué se come». ¿Con cuchara o con tenedor? Pues ha de ser guiso exclusivo de su cocina política, señor Grau. Yo en todas partes procuro oler lo que se guisa políticamente, y ni en Francia, ni en Inglaterra, ni en los Estados Unidos husmeé siquiera el equivalente olor. Estoy seguro de que no existen la franciedad, la inglaterridad y la estadunidensidad.

Pero esta ignorancia mía, de si la cubanidad se coge con cuchara o se pincha con tenedor para llevársela a la boca, me venía teniendo sin cuidado. ¡Yo no pensaba comerla! Mientras se tratase de manjar que servía un partido de aquí, no teniendo ni pudiendo tener—por mi condición de extranjero—aquí partido alguno, allá los partidarios del autenticismo y demás ismos concentrados...

No obstante, ayer he leído la reseña de un mitin celebrado el domingo por la Concentración contra la Coalición. Bueno; para que no me lleve el diablo por la mentira, habré de aclarar que a tanto como leer esa reseña no me decidí. A leer llegué solamente, en la primera página de «¡Alerta!» lo siguiente: «La cubanidad será impuesta por la voluntad del pueblo, declaró Grau San Martín, anoche, en su discurso (vea la página siete)... Y yo no pasé a ver la página siete, pues ya había visto bastante.

Esto de que «la cubanidad será impuesta» y «por la voluntad del pueblo», nada menos... Vamos, que nos la harán tragar a todos los residentes en Cuba, tanto a los extranjeros como a los nacionales. Y yo, sin saber lo que es un comestible o un bebestible, ¡ni siquiera me lo aproximo a los labios!

Conque explíqueme usted, padre y maestro de la cubanidad, qué cosa es ésa. Esa cosa que naciones tan progresivas en ideas y hechos políticos como son Francia, Inglaterra y los Estados Unidos no han necesitado equivalentemente. Más aún, tal equivalencia no ha necesitado ninguna nación. Tampoco sé que existan la chinidad, ni la japonesidad en esos países extremo-orientales. Ya ve usted que nada parecido se encuentra ni en el más remoto extremo.

Si la cubanidad fuese respetar y honrar a Cuba, yo la respeto cumpliendo todas sus leyes y la honro con la medida de mis fuerzas. Pero ¿y si fuera otra cosa que a extranjeros menos todavía que a nacionales no se debe imponer? Entonces, señor Grau, me defenderé para que no se me imponga la cubanidad.

Para lo cual, lo primero que haré será trabajar contra su elección a presidente de la República. ¿Que en los comicios, no siendo cubano de nacionalidad ni por nacionalización, me será imposible emitir voto? Ya lo sé. Pero sé también que, como a los nacionales de Cuba y a los en Cuba nacionalizados, posible me será meter forros.

De modo que ¿a ver qué es eso de la cubanidad? En espera de que usted me lo replique, quedo suyo atento s. s. q. e. s. m.

Luis DE OTEYZA

La Habana, 22 de Mayo de 1940.

BIBLIOGRAFIA

PUBLICACIONES RECIBIDAS

La Tutela y Otros Problemas del Seguro Alfredo Manes. La Habana, Revista Seguros, 1940. 78 páginas. Auspiciado por la Revista Seguros de esta Capital, surge a la luz pública este interesante folleto del ilustre doctor Alfredo Manes, profesor que fué de Seguros en Berlín, y autor de la «Teoría General del Seguro», obra que fué traducida en el año 1930, de la quinta edición, por la «Editorial Logos Limitada», de Madrid.

Este folleto que hemos tenido el gusto de recibir, comprende dos de las ocho conferencias que dictó en el mes de febrero próximo pasado, una de ellas en el Aula Magna de la Universidad de la Habana, y para que el lector pudiera darse una idea de las otras conferencias, ha hecho unos cortos resúmenes de ellas que aparecen también en las páginas de este folleto.

Las Conferencias completas se titulan: «Relación entre la teoría y la práctica del Seguro» y «Legislación sobre la Tutela de Seguros». Algunas de las otras conferencias sintetizadas son: «Evolución Internacional del Seguro», «Cálculo y clasificación de riesgo» y «Problemas de la legislación mundial de contrato de Seguros».

El Jubilado.—Revista mensual informativa. Director-administrador: Camilo García Sierra. La Habana, Abril de 1940. No. 4. Recibimos esta amena e interesante publicación, órgano oficial de la Federación Nacional de Jubilados y Pensionados del Retiro Civil, que es un magnífico vocero de la cultura de nuestro país.

Contiene: «En casa propia», por Camilo García Sierra. «Clases Pasivas», por Antonio Berenguer y Sed. «Guáimaro», por José Manuel Llerena. «Del cofre de los recuerdos», por Antolín Cebrián. «Páginas de Mujer», por Ana Rosa Jiménez. «Rincones Trinitarios», por Francisco Marín Villafuerte. «Charlas insustanciales», por Pedro Osorio, y otros trabajos literarios de suma importancia. Además selecciones poéticas e informaciones. Agradecemos su envío.

PARACAIDISTAS — *Por Roseñada*

LA ULTIMA INVASION

MIENTRAS LA VIDA PASA

MARLBOROUGH Y SU DESCENDIENTE Y BIOGRAFO WINSTON CHURCHILL

—VIII—

En el cuarto tomo de su biografía de Marlborough le sigue paso a paso la existencia Winston Churchill a su biografiado en la misma forma que en los tres anteriores, mostrándonoslo «en su extraordinaria fuerza», sin esconder nunca ni sus errores o culpas.

Expone en ese cuarto tomo Winston Churchill y explica cómo Inglaterra desertó, lamentablemente, su jefatura de la Gran alianza o Liga de naciones de entonces que, triunfantemente, le zapó las bases al poder militar de Luis XIV; y cómo un triunfo difícilmente conquistado pudo ser tirado —casi— por la ventana por el orgullo de un partido victorioso, partidario de la guerra, y por las intrigas de una reacción pacifista.

En 1709 brillaba aún lo mismo o quizás más Inglaterra ante los ojos del mundo que un año antes. Luis XIV envejecido continuaba buscando la paz después de un cuarto de siglo de guerras. Los whigs en vez de pensar en la libertad de Europa ponían tontamente el pensamiento en la destrucción de Francia, perdiendo «la paz victorioso que hubiera dado fin a la lucha». No lograron sino irritar al patriotismo francés. Y fueron —además— víctimas de los designios de los enemigos de su partido. Malplaquet fué el punto culminante de sus esfuerzos.

Leyendo la descripción de la batalla de Malplaquet se da uno cuenta cabal de la razón que asiste a Winston Churchill al hablar de las guerras de antaño en la forma que antes he expuesto. Malplaquet fué una terrible carnicería. En la época de Marlborough se utilizó esta palabra en son de crítica contra el gran militar. Yo no la empleo sino observando una realidad, sabiendo que si una carnicería fué la batalla, lo fué por no poder ser otra cosa. Ciertos triunfos indispensables exigen elevado precio. Los franceses mantuvieron entonces —y se explica— que habiendo caído, —herido en la pierna izquierda, bajo la rodilla—, el mariscal de Villars, y caído herido, igualmente de su caballo, Albergotti, y muerto el general Chemerault, desorganizado, pues, el alto mando francés, a esto se debió solamente el triunfo de Marlborough. No faltan hoy los historiadores que pierden hoy el tiempo en idénticas conclusiones. De pasada, bien merece la pena anotar esta anécdota sobre el mariscal. Sufrió tanto de la herida en la batalla que precisó alejarlo de ella, desmayado. Unos días después su médico le advirtió que iba a hacerle una cura. Y cuenta él que la cura consistió en esto: Súbitamente se le arrojaron encima varios hombres que para facilitarle al galeno examinar la trayectoria de la bala que causó la herida, lo mantuvieron absolutamente inmóvil mientras púdose poner el hueso a descubierto. Método bien alejado de las curas bajo el anestésico de nuestros modernos cirujanos. El mariscal, sin embargo, escapó a la muerte.

A partir de Malplaquet, como dice Winston Churchill, fué todo «vergonzoso y confuso». No cabe duda de que la reina olvidó cuáles eran los fines del reino. Tuvo como idea fija el desembarazarse de los swings. «Dominada Inglaterra por el espíritu político de los partidos y por la celosa emulación de los nobles», la influencia de Marlborough se esfumó Los swigs acabaron por ser echados del poder, y formóse un ministerio decidido a toda costa a llegar a la paz. Lo cual —no podía ser de otro modo— incitó a Francia a resistir, exhausta después de tres años, especialmente, de conflicto, pero en pie, derecha.

Expulsada de la corte Sara Jennings, detalle que no está de más mencionar, tuvo Marlborough la debilidad de defender la causa de su mujer, ante la reina, humillándose sin éxito alguno. Espectáculo que «reduce las dimensiones de la estatura del soldado sin elevar la de la reina». No en balde había jurado él la esclavitud a su compañera de años y años antes.

¿Será necesario decir que los tories lanzaron crueles acusaciones contra Marlborough y hasta lo humillaron a pesar de lo que debíanle? El ejército inglés fué obligado a abandonar a sus camaradas de combate. Y se hizo la paz, contra «todo canon de buena fe interna». Y Europa no pudo dejar de asombrarse al observar la perfidia de los ministros tories. Y sufrió hondamente el prestigio inglés.

Entonces Marlborough prefirió el exilio. Se marchó al continente en compañía de su mujer. Y cuando regresó a Inglaterra murió la reina Ana y se inició un nuevo acto más en su vida y en la de su patria. Fué una amenaza la cuestión de la sucesión protestante. Por poco llega la isla a iniciar una segunda guerra civil. Pero supo evitar el «supremo desastre». Y se sentó en el trono, sin entusiasmo, el príncipe alemán de Hanovre —que reinó bajo el nombre de Jorge I y supo reintegrarle a Marlborough sus derechos y honores, honrándose y rindiendo beneficio a su nuevo país.

Quizás convenga mencionar que antes de morir la reina realizó Marlborough su última acción pública durante el reinado de ésta: La protesta que hizo en el Parlamento al conocer los términos de la paz (junio 6 de 1712). Después de declararse contrario a todas las medidas tomadas durante el año que había corrido antes, declaró que habían ellas manchando las gloria del reinado y que harían odioso a las demás naciones el nombre inglés. El Parlamento, sin embargo, aprobó la paz.

El Marlborough de la última etapa ya no era el de antes. No por ello dejó de dedicar todos sus esfuerzos a servir con la conciencia que lo caracterizó siempre, a Inglaterra.

En 1716 tuvo él un ataque de parálisis. Curó. Tuvo un segundo ataque y volvió a sanar, pero cinco años más tarde sucumbió. Su viuda le sobrevivió durante 22 años. Lord Coningsby quiso casarse con ella. Y también el duque de Somerset. Famosa es la respuesta de Sara a él: «Si fuera joven y bella, como fuí, en vez de ser vieja y de hallarme marchita como lo estoy, y si usted colocare a mis pies el imperio del mundo, nunca podría usted compartir al corazón y la mano que antaño fueron de Juan, duque de Marlborough».

Para terminar: Si la extensa biografía de Marlborough no fatiga en ocasiones débese al talento de su biógrafo. Esto, por asociación de ideas, me lleva a pensar que lo que al duque le faltó, para ser una figura completa, fué poseer una buena parte de los dones de brillantez que la naturaleza le ha acordado a alguien de su sangre que él no pudo sospechar que existiría —su descendiente y —repito— definitivo biógrafo, Winston Churchill.

FIN.

Willy de BLANCH.

Londres, mayo de MCMXL.

Trinidad, tema abundante para escritores, poetas, pintores y fotógrafos

Hicimos un viejo cuento en la Cámara Municipal de Trinidad cuando allí fuimos invitados a hablar de nuestras impresiones sobre «la villa que duerme un sueño letárgico de encantamiento». El cuento es conocido; pero aplicable a varias poblaciones de la isla y a Trinidad más que a cualquier otra, pues no sabemos de entre las nuestras a donde hayan ido mayor número de pintores y fotógrafos a copiar sus bellezas, ni que merezca mejor la visita del viajero curioso y anhelante de contemplar intactas las huellas del pasado

Allá va el cuento: Cierto pintor salía de una iglesia, e impregnado del ambiente místico, al ver a un mendigo de barbas venerables, largos los cabellos y suplicante la expresión, le propuso que le sirviera de modelo. Quería pintar un santo en éxtasis. El hombre aceptó, pidiéndole algún dinero a cuenta. Al día siguiente, cuando tocaron a la puerta del estudio y el pintor abrió, hubo de interrogar poco amablemente al individuo que allí estaba, qué quería.

—Soy la persona que usted contrató para un cuadro.

El pintor, indignado, iracundo, exclamó:

—¿Qué ha hecho usted? ¿dónde están sus barbas? ¿por qué se ha cambiado de traje?

—Pues, señor, con el dinero que me dió me he afeitado y pelado para lucir mejor en el retrato.

Nuestro leal consejo a los trinitarios es que no continúen «arreglando» su ciudad. Bien está que con el dinero que los viajeros visitantes van dejando allí, y con el que puedan obtener de otras maneras, se reconstruya, se salve de la ruina, y se reedifique cuanto sea posible; que adornen con árboles y flores los parques y creen otros; que hoteleros y familias aumenten el confort y la apariencia interior de sus edificios; que se repavimenten las calles con los mismos guijarros, en forma tal que el andar y rodar sobre ellos sea cómodo (esto puede hacerse y sin gran costo, como en algunas antiguas ciudades europeas); que se luche hasta conseguir que el Gobierno una a Sacti-Spíritus y Casilda con la carretera... pero si Trinidad llegara a perder su sello antañón auténtico, su sabor añejo, semejante al de los vinos conservados celosamente en las «caves» para los catadores refinados, entonces no valdrá la pena el viaje de once horas por ferrocarril, ni tampoco el de unas cuantas menos en ómnibus o automóvil.

Debemos todos cuidar que Trinidad no se afeite, pele y acicale «para que la retraten», cual el anciano del cuento, porque las ciudades, como las mujeres, tienen muchas amistades y corte de admiradores cuando son de belleza y juventud pimpantes o, si viejas, muy ricas y distinguidas. Los términos medios a nadie atraen ni interesan. Riqueza y distinción de linaje, de historia, de leyenda, de prestigio arcaico; y esa belleza serena de las ancianas que fueron muy lindas de jóvenes y sienten la felicidad melancólica de recordar el brillante pasado, reúne Trinidad. Teñirle los cabellos, untarle colorete en las flácidas mejillas y rouge en los labios marchitos, adornarla con joyas de fantasía, cintas y bucles, y apretarle las carnes con un corset-guante, sería sencillamente ponerla en ridículo. Por eso el Gobierno italiano hace muchos años que dispuso de un terreno junto a Verona para la población nueva, que ha ido creciendo del producto que dejan los miles y miles de viajeros ansiosos de ver el ambiente donde Romeo y Julieta vivieron sus amores prohibidos por rivalidades de familia...

Historia o leyenda, Trinidad tiene ambas en abundancia, sólo que poco conocidas aún. Hasta ahora andaban desperdigadas en viejas crónicas, libros, periódicos y narraciones familiares las historias y leyendas de Trinidad, a pesar de que esa villa ha producido muy buenos escritores. Cuando le dedicamos hace meses una página en la sección de rotograbado, nos fué difícil adquirir los datos. Hemos sido obsequiados con dos folletos interesantes: el de Francisco Marín Villafuerte, titulado «La Semana Santa en Trinidad», y el del «Dr. Fia», pseudónimo en que modestamente se esconde el doctor Francisco Iznaga, Presidente del Club Rotario local.

Luisa Fernández Morrell, Isabel Chapottín, Victoria Nanson, Angeles Tellaeche, Castaño, Mariano Miguel y Esteban Domenech han captado con sus pinceles hermosos aspectos urbanos trinitarios. Más pintores se disponen a ir allá para hacer otro tanto. Numerosos son los fotógrafos—profesionales y amateurs—que acuden también a encontrar motivos arcaicos. La iconografía de Trinidad aumenta, como aumenta también, cual bola de nieve, su fama. Para preservarla inalterable es preciso que se declare a Trinidad «monumento nacional» primero, y en ocasión del Noveno Cincuentenario del Descubrimiento de América, que por acuerdos internacionales corresponde a Cuba celebrar en 1942, se aproveche la presencia de delegaciones oficiales y culturales de todos los países de este hemisferio, para proponer que sea declarada Trinidad «monumento continental». Y confiamos que muchos viajeros han de venir de todas partes a ésta, una de las más antiguas y mejor conservadas poblaciones coloniales de América.

Armando Maribona.

BURLA BURLANDO

LIBROS VIEJOS

Mi modesta biblioteca está compuesta casi toda de libros viejos. Los únicos que leo; por eso estoy tan atrasado. Y lo peor es que mi biblioteca se me está volviendo completamente inúti. Apenas queda en ella un libro que merezca mi confianza, pues con esto de la modernísima «revisión de valores» me han hecho los implacables «revisores» dudar hasta de la Biblia.

Ya uno no puede tener fe en las antiguas y en su tiempo acreditadas «historias». Cierto que apenas hablan más que de emperadores, reyes, príncipes y caudillos, pero la moderna «crítica de la historia», más o menos republicana, ha destrozado la leyenda de todos esos personajes. Me encuentro, pues, con que de nada me pueden servir estas antiguas historias.

De las viejas geografías, ¡no digamos! Todas las que se han editado antes de 1918 han envejecido de golpe varias décadas. Los «liquidadores» de la guerra mundial se han puesto el «mapa-mundi» por montera. Me hago un lío cuando quiero buscar en mi viejo Atlas los límites de las modernas naciones de Europa. Han cambiado los nombres de varias naciones y ciudades. Y ahora, después de esta guerra apocalíptica, ¿cómo quedará?...

¿De qué me sirven ya mis arcaicos libros de «filosofía»? Aquí están las obras de Sócrates, Platón, Séneca, Cicerón, Vives, Descartes, Montaigne, Balmes, etc. Todo el mundo de sabiduría acumulado por esos grandes hombres ha sido anulado desde que Schopenhauer y Nietzsche han venido al mundo... «Habló Zarathustra» y a callar todos los antiguos filósofos...

No menos inútiles han quedado los antiguos tratados de política. El que quisiera seguir y practicar las sabias y prudentes máximas que estos libros contienen iría derecho al fracaso, cuando no al ridículo. ¿De qué nos pueden aprovechar las enseñanzas de Vitoria o de Gracián, de Saavedra o de Montesquieu para discutir en el Congreso con cualquier diputado recién salido del claustro materno universitario?

Libros de economía política son los que más han sufrido con el actual vértigo económico. Say, Smith, Flórez Estrada, Bastiat. Ya nada valen; de nada sirven. Un solo libro de Carlos Marx acabó con ellos. Yo que había creído que las máximas de aquellos autores eran otros tantos versículos del Evangelio Económico, me veo ahora perplejo ante el «brillante resultado» que están obtenien do en Rusia, precisamente las doctrinas económicas que aquellos autores habían calificado de absurdas y funestas.

Libros de vieja jurisprudencia. Todos perdidos y anulados con los modernos cambios de leyes y constituciones. Parece que han sufrido un verdadero terremoto, pues apenas han quedado uno de estos rancios códigos en pie. Sé que han venido a sustituirlos otras legislaciones flamantes, pero no es cosa de gastarse un dineral en adquirirlos, porque el terremoto continúa y pudieran ser cambiados de un día para otro... Hoy se cambian de leyes y de constituciones como de calcetines.

Literatura clásica... Bueno, lo que hago yo ahora con estos diez gruesos tomos de insignes maestros del pasado? ¿No están mandados a retirar por todos los «antiguos moderno» hasta aventar las cenizas de los grandes maestros? ¿No se hombrea hoy con Homero, Virgilio, Horacio, el Dante, Cervantes, Camoens, etc., etc., cualquier autorcillo de la generación presente? Nada señor, que he perdido el dinero que me han costado esos volúmenes y el tiempo que he invertido en leerlos.

Libros de moral cristiana. Aquí sí tengo más al alcance de la mano que todos los demás. «Nuevo Testamento», «San Agustín», «Kempis», «Santa Teresa», «San Juan de la Cruz», «Fray Luis de Granada»... Aún los hojeo y acaricio con gratitud y amor, pero no oso mencionarlos en ninguna parte. Todavía hace poco cité a San Agustín en una tertulia de amigos, y... tuve que apelar a la fuga...

¿A qué seguir? Yo, cuitado de mí, creía poseer en estos estantes un verdadero tesoro de sabiduría, pero veo que nada tengo, que nada vale. Y lo peor es que no acabo de resignarme a adquirir nuevos libros en cuyas enseñanzas podría lumbrarse de tono y alternar con las lumbreras de la mencionada tertulia... Ya se me hizo tarde para ir a la escuela.

Con todo, no me desharé de estos viejos libros. Son rocas de la humana sabiduría que han permanecido firmes a través de los siglos contra toda clase de modas, cambios, revoluciones y tormentas de la locura humana. Después que pase este nuevo diluvio volverán a surgir sobre las turbias y revueltas aguas y a servir de cimiento al espíritu de las futuras generaciones.

M. ALVAREZ MARRON.

VIBRACIONES NORTEÑAS

LO QUE FALTO PONER

NEW YORK, mayo 27.—El obispo Patrick Barry, de la Iglesia Católica, en los ejercicios de graduación del Colegio Estatal de Mujeres de la Florida, en Tallahassee, que se efectuaron ayer, dijo a las 250 muchachas que recibieron esta mañana, a las diez, sus correspondientes diplomas, que la actual guerra era la natural consecuencia del odio que existía entre los humanos, y que si no hubiera odio entre los hombres, el mundo podría vivir en armonía.

Y, por su parte, el obispo John D. Wing, de la iglesia episcopal del Sur de la Florida, hablando ante una promoción de 382 graduados de la Universidad de Florida, que recibieron sus títulos a las 8 de la mañana de hoy, dijo en Gainesville que el mayor problema que confrontaba la humanidad en los actuales momentos era el del odio y la sordidez que existían entre los hombres.

Los dos distinguidos prelados han coincidido en una misma apreciación. El odio existente entre los seres que pueblan la tierra.

El odio es una pasión malsana y destructora, como lo prueban sus resultados. Sin embargo, hombres que por su educación y su cultura debían estar por encima de este bajo sentimiento que envuelve una pequeñez espiritual, lo practican rodeándolo de un velo de cultura, que lo hace más peligroso, más destructor y más rastrero todavía.

Hace 26 años que Callahan Hill recibió un mapa, de un minero a quien había ayudado en momentos de penuria. Durante todos estos años transcurridos, dicho mapa permaneció en el fondo de un baúl, donde Callahan lo había guardado y olvidado luego el lugar del escondite.

Hace poco lo encontró accidentalmente. Y, con él, ha logrado localizar una mina de oro —la famosa y legendaria mina de oro de Smith, Pata de Palo— buscada desde 1895.

Las muestras obtenidas de esta mina, que se halla situada a varias millas al suroeste de Desert Center, en California, son las de una vena de mineral de oro, de 5,000 pies de largo, con un valor que fluctúa entre 100 y $1,000 por tonelada extraída.

De Callahan Hill puede decirse que es un hombre de suerte... demorada.

«Forum» y «Century», las dos importantes revistas que leen las gentes que se preocupan por las cosas fundamentales de la vida, se acaban de fusionar con otra, no menos importante: «Current History».

A partir del 1o. de junio próximo las tres publicaciones aparecerán mensualmente, en un solo volumen con el título de «Current History and Forum».

Parece ser que lo de enterrar «cápsulas» conteniendo artículos que pueden interesar a los que pueblen la tierra dentro de varios millares de años va a convertirse en moda. Ayer fué enterrada una de estas cápsulas —parecida a la que se exhibió en la Feria Mundial de New York el año pasado— por la Universidad de Oglethorpe, en el lugar que han bautizado con el nombre de «cripta de la civilización». Una bóveda cavada en granito, por el doctor Thornwell Jacobs, Presidente de esa institución.

Contiene el receptáculo, entre otras cosas, una botella de laguer, un «Mickey Mouse», una enciclopedia, y una revista de cine. Pero entre la lista de las cosas seleccionadas, pero omitida tristeza que han omitido una fruta-bomba en conserva, que hubiera dado a los terrestres del año 8,113, fecha en que deberá ser abierto el envase, una idea exacta de la mejor fruta —juicio personalísimo del columnista— que se consume en la tierra en este año bisiesto de 1940.

Andre de SAINT AVIT

AMABILIDAD REAL

Todas las personas que han tenido el honor de acercarse a la actual reina de la Gran Bretaña hacen elogio de la encantadora vivacidad de su espíritu. En 1931, cuando era aún Duquesa de York, la soberana se dirigió a Francia con el propósito de visitar la Exposición Colonial, y fué especialmente invitada a un «garden party» ofrecido por el mariscal Lyautey, que ejercía las funciones de comisario general. El calor era sofocante.

—Señor mariscal —dijo la Duquesa—: usted, que hace milagros, ¿no podría velar un poco este sol?

Dos minutos después un benéfico nubarrón se interpuso, proyectando su sombra sobre el terreno de la Exposición. Todos los presentes se sorprendieron; Lyautey no cabía en sí de satisfacción.

Pero la duquesa de York, inclinándose hacia el escritor André Maurois, le confió lo siguiente:

—No se lo cuente al mariscal: hacía un rato que yo veía venir la lluvia.

M.E.C.D. 2016

IBOREÑAS

ANTOS DE HOY.—Con los santos Justo, Germán y Emilio, celebra la iglesia la festividad católica del día, saludando con este motivo al doctor Emilio Marill, joven distinguido letrado Presidente del Club de Leones de La Habana.

Al ingeniero Emilio del Junco y su antiguo funcionario de la Secretaría de Obras Públicas y su hijo el simpático joven Emilito del Junco Ramírez, estudiante de la escuela de arquitectura de nuestra Universidad.

Emilio Masó, joven e inspirado redactor de crónista.

Al doctor Emilio Sardiñas Zamora y su hijo el joven abogado doctor Emilio Sardiñas Alvarez, Director de la Propiedad Intelectual de la Secretaría de Comercio.

El gracioso niño Emilito Arango Mesa, hijo de los jóvenes esposos Enrique Arango y Gómez y Nieves Mesa, que el pasado mes tuvo en unión de su linda hermanita Rossy, una hermosa fiesta infantil en la residencia de sus padres en la playa de Jaimanitas, con motivo de celebrarse en ese mismo día el santo del primero y el cumpleaños de la segunda.

Entre los Justos felicitaremos a nuestro querido y antiguo amigo Justo González del Pozo, y también a Germán Costa, amigo muy estimado.

BODAS DE JUNIO.—Entre las numerosas bodas que figuran en el calendario nupcial de junio, tendrá lugar el próximo lunes a las seis de la tarde, el matrimonio de la bellísima señorita Silvia Hevia Wyatt con el culto joven abogado doctor Pablo Díaz de Villegas.

La simpática ceremonia se celebrará en la iglesia de San Juan de Letrán, teniendo como padrinos a la señora Adela Wyat de Hevia, madre de la novia de tan gentil desposada y al padre de su feliz prometido el coronel Leopoldo Díaz de Villegas.

Designados están como testigos de parte de los doctores César Salaya y de Miguel Poyato, profesor de la Universidad de La Habana, Pedro Reynaldo Cisneros Arias, el coronel Aurelio Hevia, los señores Joaquín Viadero y Arturo Hevia y el doctor Eulogio Cueto Rañitas.

Por él firmarán el pliego matrimonial el doctor Miguel Mariano Gómez, ex presidente de la República, los doctores Alfredo Alvarez y José Raúl López Goldarás, querido compañero de este periódico; y por los señores Leopoldo Casas, Victoriano González, Juan Alemán y Joaquín Vázquez.

Testigos de la boda civil, serán por la señorita Hevia, los doctores Guillermo Rodríguez, Horacio Valle Rodríguez, Pablo Arcos y los señores Tomás y Carlos Díaz de Villegas y Alberto Alemán.

Por el novio, los doctores Fernando de Córdova, Antonio de Arango y Orlando García y los señores José Martell, Rogelio García Lomas y Monchy de León.

Será una boda muy elegante.

LA DICHA DE UN HOGAR.—Nuestro querido amigo y compañero Manolito Buendía, repórter gráfico de este periódico y su joven y bella esposa Clarita Garrido, besan complacidísimos al primer fruto de sus amores, un hermoso y lindo niño que los colma de dichas y alegría, teniendo en él cifradas todas sus ilusiones y esperanzas.

Reciban tan simpáticos esposos nuestra felicitación, que hacemos extensiva a los queridos abuelos del recién nacido, los esposos don Federico Buendía y Mercedes Mendoza y la señora Rosa Jiménez viuda de Garrido.

INTERESANTE CONFERENCIA.—Mañana a las seis de la tarde, honrará los salones de la Casa Cultural de Católicas, para pronunciar una interesante conferencia, el Excmo. Monseñor Manuel Arteaga y Betancourt, Vicario Capitular de la Archidiócesis de La Habana, quien hablará sobre el Amor al Sagrado Corazón.

El sólo anuncio de esta conferencia ha despertado extraordinario entusiasmo entre todas las socias de la Casa Cultural de Católicas, deseosas de oir la palabra fácil y elocuente de tan querido sacerdote.

Será un acto brillantísimo.

SOCIEDAD INFANTIL DE BELLAS ARTES.—Después del brillante éxito obtenido por la Sociedad Infantil de Bellas Artes en su tercera sesión dedicada al Vals, se ultiman todos los preparativos para la próxima sesión señalada para los primeros días del entrante mes de junio, que estará dedicada a la Danza.

En el atractivo programa de esta nueva función de la prestigiosa institución que dirige nuestra culta compañera la señorita Nena Benítez, tomarán parte principal el maestro Gonzalo Roig que estará al frente de la orquesta de la Sociedad Infantil de Bellas Artes, Rosita Segovia, la genial bailarina, la notable cantante Carmelina Santana Reyes y la aplaudida pareja de bailes Claudia Vall y Fritz Berger.

Las danzas típicas de todos los países europeos serán interpretadas en esta sesión, para la que ya se encuentran a la venta las entradas, pudiéndose reservar éstas al teléfono F-3547.

EL CONCIERTO DEL DOMINGO.—Todo hace prever el éxito del gran concierto que nos ofrecerá el domingo día 2 la distinguida soprano lírico Margarita Prats, que después de una brillantísima actuación en el Lírico de Milán y el San Carlos de Nápoles, además de otros teatros europoes, se presentará al culto público de La Habana, con un magnífico programa que llamará poderosamente la atención, en el teatro «Auditorium» a las diez de la mañana.

Será este concierto una hermosa fiesta de arte.

DEL PATRONATO DE ARTES PLASTICAS.—El próximo viernes a las cinco y media de la tarde en el salón de actos de la Sociedad Pro-Arte Musical en el teatro «Auditorium», ofrecerá su anunciada e interesante conferencia, «El cuadro y el marco como elementos ornamentales, la joven y bella dama Sara del Prado, redactora de la sección «De Mujer a Mujer» del periódico «Alerta» y Jefe del Negociado de Relaciones Culturales de la Secretaría de Educación.

La conferencia para la que existe mucha animación, será ilustrada con una película.

En este acto se procederá al sorteo de una obra de arte entre los socios del Patronato, correspondiente al presente mes.

Agradecidos a la amable invitación que recibimos de la gentilísima dama Zoila Mulet de Fernández Concheso, Presidenta del Patronato de Artes Plásticas.

Orestes del CASTILLO.

Todos los días...
de 7½ en adelante
BAILE • COCKTAILS • COMIDA
ORQUESTA DE
OSVALDO ESTIVILL
No hay mínimo ni "cover charge"
Cocktails 0.50. Comida desde 1.50
HOTEL NACIONAL DE CUBA

PILDORAS ORIENTALES

SENOS DESARROLLADOS, RECONSTITUIDOS, HERMOSEADOS con las «Píldoras Orientales». Salud y belleza, siempre inofensivas, beneficiosas a las damas. Solicite el folleto, envío sobre sin membrete. Dirijase a Orientales, apartado 1244, Habana.

SI PADECE USTED ESTREÑIMIENTO, ¡LEA ESTO!

Recuerde que no todos los organismos son iguales.

Todos los organismos son distintos y ésta es la razón por que han fallado tantos laxantes. Lo que a uno hace bien a otro puede que no le surta efecto. Al 1° si es un laxante fíjese en tres cosas: 1° si es irritante. 2° si al cabo de algún tiempo necesita aumentar la dosis. 3° si le afecta la digestión.

Sin pretender ser el remedio único y perfecto para el estreñimiento, la fórmula de Brandreth excluye los tres inconvenientes mencionados—cosa sumamente importante para la salud—y posee la particularidad de que obra a las diez horas más o menos de tomarse las píldoras. El efecto es lento, pero satisfactorio. Tomándolas después de la cena las Píldoras de Brandreth producen sus resultados a la mañana siguiente y uno se siente apto y dinámico para las tareas del día.

Los seis diferentes ingredientes que componen las Píldoras de Brandreth están combinados para obrar sólo sobre el intestino grueso—sin afectar la digestión ni causar irritación. Haga un ensayo pronto con las Píldoras de Brandreth. No prometen milagros, pero, por sus resultados, prueban ser un remedio de confianza.

Estévez Maymir hace una aclaración a la Sociedad Cubana de Ingenieros sobre el Monumento al Apóstol

El comandante Juan Estévez Maymir, Jefe de la Casa Militar del señor Presidente de la República nos remite la siguiente carta:

Habana, mayo 27 de 1940.

«Señores presidentes de la sociedad cubana de Ingenieros y del Colegio Nacional de Arquitectos.

Señores:

En la edición dominical del periódico «El Mundo», correspondiente al día de ayer, se publica una información sobre nuestro ante-proyecto de monumento a Martí, en la cual se ha cometido involuntariamente un error y una omisión. Consiste el error en atribuirme el título de ingeniero, del que estaría orgulloso si pudiera ostentarlo pero que desgraciadamente no tengo y la omisión en no citar los nombres de los señores, ingeniero José G. du Defaix, arquitecto Enrique Gil, dibujantes, Guevara, Waterland y Navarro, y escultor Lozano, que han tenido tanta participación como el que suscribe en la confección del ante-proyecto. Hecha la aclaración de aquel error que como he dicho no ha dependido en lo absoluto de mi voluntad y pugna con mi modo de pensar, deseo aprovechar esta oportunidad para explicar mi intervención en el proyecto.

Entusiasta admirador de la personalidad de José Martí he seguido con el mayor interés el desarrollo del concurso para la erección del monumento. Estudié, solamente a título de crítico y por la devoción que siempre he tenido por todas las obras de arte, los proyectos presentados y me pareció encontrar que en los mismos, muchos de ellos admirables, no se ha tratado el asunto en la forma que en mi concepto debía tratarse, esto es, como una estilización arquitectónica de los pensamientos de Martí. Que cada detalle del monumento nos recordara una modalidad de la mente del Maestro y que aún los mismos materiales fueran una expresión simbólica de su alma pura y consagrada a la Libertad de su Patria. En cuanto a su efigie también creí que no se ha llegado a expresar la principal cualidad que lo adornaba: su espíritu de pensador y de maestro.

Para confirmarme en mis ideas consulté con aquellas personas a mi juicio capacitadas por su reconocido nombre artístico y profesional para dar a aquellas ideas la estilización arquitectónica adecuada. Los señores José G. du Defaix y Enrique Gil me hicieron ratificar mi modo de pensar y en el curso de nuestra entrevista surgió la idea de confeccionar un proyecto de acuerdo con nuestro modo de sentir el monumento. Aceptamos algunas de las ideas expuestas, modificando otras y acoplando muchas nuevas llegamos a establecer como principios fundamentales o bases para la confección del monumento, las siguientes: 1o.—Hacer un templo que se elevará hacia el firmamanto en demanda de lo que fué el sueño dorado de Martí: La felicidad de su Patria. 2o.—Representar al Apóstol como pensador y maestro, más que como guerrero. 3o.—Elegir materiales que simbólicamente representan el alma del maestro.

Una vez acordadas estas bases se trajo a colaborar con nosotros a los señores Diego Guevara, Oliverio Waterland, Pedro Navarro y Jesús Lozano, artistas de reconocida fama y capaces de interpretar con el lápiz y el cincel aquellas ideas. El resultado fué el ante-proyecto que someteremos a la consideración de la Comisión y en el cual tanta participación ha tenido el que suscribe como los señores anteriormente mencionados, pues al hacerlo no se consideró nunca jefatura de ninguna clase sino que cada cual a título de cubanos y de «martianos» y en la capacidad artística respectiva discutimos todos los detalles hasta llegar a un perfecto acuerdo.

Si hemos acertado, el tiempo lo dirá; pero si nuestra obra sólo sirve para hacer que los demás artistas se sobrepujen a sí mismos también nos daremos por satisfechos.

Diríjo a ustedes la presente carta, como representantes de los ingenieros y arquitectos cubanos y para dar a éstos una cumplida explicación del error y omisión cometidos.

De ustedes atentamente,
Coman. Juan A. Estévez Maymir».

GUANABACOA AL DIA

Casino Español

Caracteres extraordinarios revistió el magnífico almuerzo ofrecido el pasado domingo en los salones del Casino Español, como homenaje cordial y sincero hacia el señor Francisco Pereira, el popular y muy querido «Panchón», con motivo de cumplir treinta y cinco años de ininterrumpida labor al servicio de la institución hispana.

Como se esperaba, el acto resultó un verdadero acontecimiento en el que se reunieron cerca de trescientos comensales entre los cuales se encontraban todas las representaciones sociales de Guanabacoa, que le prestaron su más decidida cooperación, esmaltando con su presencia el simpático ágape, una legión distinguida de gentiles damas que le brindaron una nota destacada de agradable colorido.

Antes de rendírsele los debidos honores al menú, el señor Santiago Cusco, conocido industrial que fué uno de los más activos Presidentes que tuviera el viejo solar español y que supo dejar una estela brillantísima a su paso por el mismo, pronunció breves y sentidas palabras manifestando su gratitud por haber sido invitado a este acto que tenía para él toda la evocación de tiempos idos de grata recordación.

El señor Valerio Presmanes, actual Presidente casinista, leyó un interesante trabajo haciendo resaltar la significación especial del homenaje en marcado contraste con los que habitualmente se ofrecen a personajes relevantes. Hace historia de la labor realizada por el homenajeado y termina dando las gracias a los asistentes por la colaboración prestada.

Seguidamente se le hace entrega al señor Pereira de un artístico pergamino que recibe de manos de don Maximino Blanco y Martínez de la Cotera, Presidente de Honor del Casino Español, quien pronunció unas emotivas frases en las que puso de relieve el gesto hermoso en que se unían cubanos y españoles para estimular a un hombre honrado por su labor sin tacha durante treinta y cinco años.

Y por último, el doctor Tomás Lancha, en nombre del homenajeado, dió lectura a unas cuartillas en contestación al Presidente, testimoniando la honda gratitud por el acto de honor que se estaba tributando, que adquiría mayores proporciones por cuanto es costumbre generalizada cacarear la igualdad que nunca se practica al tratar todo el mundo de obtener predominio. Dijo que «Panchón» no podría hablar aunque quisiera, porque la emoción lo embargaba, pero que tenía para todos un fuerte abrazo como expresión sublime de su agradecimiento.

Todos los que hablaron obtuvieron las más calurosas ovaciones de los asistentes a este homenaje, que marca una de las páginas más simpáticas de la historia tan llena de cordialidades del Casino Español de Guanabacoa.

Importante reunión

En la residencia del señor Segundo Presmanes se reunieron en la noche del viernes un grupo distinguido de rotarios compuesto por los señores Mariano Blanco, Dr. Tomás Lancha, Manuel Cuervo, Valerio Presmanes, Claudio Conde, Mario Solomón, José R. Arango, Francisco Vila y Segundo Presmanes.

En esta reunión se trataron asuntos a resolver por la actual dirección del Club y se tomaron acuerdos importantes sobre la organización de la nueva directiva, tratándose ampliamente de las grandes necesidades que confronta Guanabacoa, las cuales serán abordadas por el Club con toda la fe y el entusiasmo que ponen los rotarios en su labor desinteresada por el mejoramiento general de la colectividad donde desarrollan sus actividades.

Nos ha manifestado el presidente electo señor Segundo Presmanes, que el Club, siguiendo la laboriosa actuación emprendida por su actual presidente señor Mariano Blanco, desarrollará una labor titánica e incansable en beneficio de todas nuestras clases sociales muy principalmente por las más necesitadas, al objeto de humanizar la vida en nuestra población logrando su mejoramiento general. Nos manifiesta que el programa a desarrollar por el Club es intenso, pero que sus puntos principales serán resolver definitivamente el grave problema de la falta de agua, la reconstrucción de nuestro Liceo Artístico y Literario, limpieza e higienización general de la población y organizar y sostener un dispensario para niños pobres.

Sobre estas cuatro grandes necesidades girarán todo nuestro entusiasmo y buena voluntad, nos dice el señor Presmanes, y para ello contamos de antemano con la labor popular y humana que tenemos la seguridad desarrollará nuestra nueva administración municipal y con todos los hombres de buena voluntad de nuestro término, en la seguridad que nuestro Club, además de estos cuatro puntos principales, laborará y cooperará con todo lo que sea de utilidad y beneficio a nuestra querida Guanabacoa, hasta lograr el mejoramiento general a que tienen derecho todos los ciudadanos que radican en nuestro término municipal.

Felicitamos al señor Segundo Presmanes y al Club Rotario de Guanabacoa, por su constante preocupación de mejoramiento local.

LA PROCESION DE LA MILAGROSA

La fuerte y pertinaz lluvia caída en la tarde del pasado domingo, no permitió que hiciera su acostumbrado recorrido la procesión organizada por la Asociación de Hijas de María del Colegio La Milagrosa, que tantos fieles esperaban para rendirle homenaje de amor y devoción a la Santísima Virgen. Pero consecuentes con tan fervorosos deseos, se ha acordado llevarla a cabo el próximo domingo, dos de junio, y con el aliciente de celebrarla conjuntamente con la de Nuestra Señora.

Es de esperarse pues, que el domingo, la Reina de los Cielos se vea doblemente venerada por un mayor número de devotos que se aprestarán a acompañarla en su paseo triunfal por las calles de la vieja villa «húmeda de leyenda y de nostalgia».

Rafael Fernández Dalmás

La Exposición del Convento de Santa Clara se abrirá el 5

Hasta el 31 admitirán obras. El importe de la venta será para los autores, que no pagarán nada

Para el día 5 de junio próximo está fijada la apertura de la Exposición-venta que, a iniciativa del Patronato de las Artes Plásticas, organiza un Comité designado al efecto, integrado por damas del Patronato y representaciones del Círculo de Bellas Artes y del Instituto Nacional de Artes Plásticas. Con esa exposición se trata no tan sólo de que nuestros pintores, escultores, grabadores y dibujantes puedan mostrar sus obras a los rotarios y «leones» que vendrán a Cuba para asistir a sus respectivas asambleas internacionales, sino también darles la oportunidad de que si alguno de los distinguidos visitantes lo desea, pueda llevarse un cuadro o una escultura como souvenir, a precio razonable. Los Clubs Rotario y de Leones de La Habana prestan su ayuda económica y su apoyo moral a esta Exposición.

Diariamente, excepto el domingo, de 2 a 6 p. m., se están recibiendo las obras en la Secretaría de Obras Públicas, ex convento de Santa Clara, Sol frente a Aguiar. La inscripción es absolutamente gratuíta.

Ni el Comité Organizador ni el Patronato de las Artes Plásticas percibirán, en manera alguna, comisión o retribución por la venta de las obras ni por atender a los visitantes de la Exposición, dando a los artistas el producto íntegro de las transacciones que se realizaren al precio exacto que los autores hayan fijado.

Cada artista puede enviar doce obras, recibiendo en el momento de la entrega un recibo por cada una, el que deberán retornar para recogerlas durante la primera semana de agosto, siguiente a la clausura de la Exposición.

Hasta el 31 de mayo, a las seis de la tarde, solamente serán admitidos los envíos, procediéndose desde esa fecha hasta el día 5 que se inaugurará la Exposición, a instalar ésta.

LA BANDA DE LA POLICIA

La Banda de Música de la División Central de la Policía Nacional, que dirige el primer teniente Vicente Braga, ejecutará hoy, martes 28, de ocho a diez de la noche en el Anfiteatro Nacional, el siguiente programa:

1. Pasodoble flamenco «Limón limonero», de Mostazo. 2. Tanda de valses «A orillas del Turia», de Arbós. 3. Célebre Capricho Italiano», de Tschaikowsky. 4. Overtura de la ópera «Il Guaranv», de Gómez. 5. Selección de la zarzuela española «Los Gavilanes», de Guerrero. 6. Mosaico Cubano «COCO», del teniente Rojas. 7. Danzón «Horchata», de A. Valdés, y 8 Himno Nacional Cubano, de P. Figueredo.

GESTIONAN UN CREDITO PARA UNA CARRETERA

Numerosos expedientes de mecánicos detenidos por no tener sus direcciones

Diversas organizaciones patronales y obreras del transporte motorizado, entre las cuales se encuentran la Federación Nacional Obrera, Comité de Defensa, Cooperativa de Omnibus Aliados, Unión de Choferes de Matanzas, etc., están gestionando la concesión por el Presidente de la República del crédito necesario para la reparación del tramo de la carretera central, que pasa por delante del cementerio matancero. Alegan que con la reparación de las calles que atraviesa se evitará el problema que confrontan tanto las empresas de carga y pasaje, como los particulares, lo mismo en la subida que a la bajada según se entra en la propia ciudad de Matanzas; pues se logrará con la reconstrucción del tramo apuntado, el reducir la distancia y los peligros, que en ese lugar existen, facilitando a la vez el tránsito en general.

Tarifas especiales

La comisión acordó aprobar a los Ferrocarriles Unidos, tarifas especiales para el transporte de azúcares de los ingenios Alava, Mercedes y Fajardo. También aprobó el contrato celebrado entre la Compañía Azucarera Atlántica del Golfo y el Ferrocarril de Cuba.

Los mecánicos

Ha sido aceptada la designación hecha a favor del señor Antonio Varjas, como técnico responsable.

Muchas designaciones serán rechazadas por la Comisión Nacional de Transportes, porque los interesados no han demostrado ser mecánicos, sino choferes.

Por otra parte, hay detenidos infinidad de expedientes en la corporación, por no haber incluído los mecánicos su dirección en la solicitud.

CRONICA HABANERA

FINA FERNANDEZ MORRELL

Se engalana nuestra crónica de hoy con el retrato de la señorita Fina Fernández Morrell y Coca, hija de los distinguidos esposos Antillo Fernández Morrell y Serafina Coca.

La señorita Fernández Morrell, muy graciosa, bella y distinguida, frecuenta los salones del gran mundo.

Para ella un saludo.

CHEZ SUERO.—El sábado último abrieron la bellísima mansión que poseen en el Reparto Kohly para una comida, el señor Leopoldo Suero y su distinguida esposa María Larrea.

Fiesta elegante que transcurrió dentro de la mayor animación congregando una buena representación de la sociedad habanera.

Fué servido un rico buffet.

Con los señores de Suero atendían a la concurrencia el grupo familiar formado por las señoras Lola Pina viuda de Larrea y Amparo Suero viuda de del Valle y por los matrimonios, Manolo Alonso Patiño y Beba Larrea, Angel Colmenares y Ofelia Larrea y Panchito Pla y Raquel Larrea.

A continuación algunos nombres de los asistentes.

El Conde y la Condesa del Rivero.

Heriberto Lobo y Virginia Olavarría, Eneas Freyre y Manana Aguilera, Viriato Gutiérrez y Lala Falla, Agustín Batista y María Teresa Falla, Leslie Pantín y Ondina de Armas, Juan del Pino y Blanca Tous, Carlos Mazorra y Rosa Sardiña, Gonzalo Arellano y Grace Pantín, Mario Montoro y Helena Lobo.

Las señoras Lolita Bonet viuda de Falla Gutiérrez, María Martín viuda de Pla, Julita Pla y Cuca Sánchez.

Y los señores Gerardo Gutiérrez, John Hernández y Eutimio Falla.

FIESTA DE DESPEDIDA.—Mañana miércoles, en el Ventorrillo del Country Club de La Habana, se celebrará una fiesta para despedir a la señora Morena Taisses de Lima Sarmanho, joven y bella esposa del Consejero Comercial del Brasil, que embarcará el jueves rumbo a su país.

Esta fiesta, organizada por un grupo de amigos, consistirá en un buffet supper con baile que amenizará la orquesta de Manolo Bofill.

Cualquier persona que se considere amiga de la señora de Sarmanho podrá asistir debiendo comunicar durante todo el día de hoy a la organizadora por el teléfono F-2284.

Dará comienzo a las ocho y media.

LOS QUE EMBARCAN.—Pasado mañana jueves, por la vía aérea, embarcan rumbo a los Estados Unidos el conocido matrimonio Alvaro González Gordon y Nena Velasco.

En el mismo avión saldrá para Nueva York, después de cortos días en la capital, el famoso oculista español Ramón Castroviejo, al que acompaña su hermana Angelines, la lindísima señorita, que tantas simpatías se ha captado durante su estancia entre nosotros.

Lleven un feliz viaje.

VISITAS DE PESAME.—Hoy, según hemos anunciado anteriormente, empezarán a recibir visitas de pésame la señora Isabel Roger viuda del señor Florentino Fernández y sus hijas, la señoras Conchita Fernández Roger de Cuervo Rubio, Cachita Fernández Roger de Argüelles y Leonie Wilryck de Fernández Roger.

Tan distinguidas damas recibirán también mañana miércoles y el jueves, en la casa de O y 21 Vedado, siempre de cuatro a siete de la tarde.

GRAN MUNDO.—Esta noche, en honor de un grupo selecto de invitados, tendrán una comida el doctor Ignacio del Valle y su elegante esposa Rosa Perdomo.

Dicho acto se celebrará en la señorial mansión de los esposos del Valle-Perdomo en el Reparto Miramar.

Después de la comida se jugará bridge.

EN LA LEGACION DEL JAPON.—Según hemos dado cuenta anteriormente, hoy se celebrará en la Legación del Japón, situada en la calle 2 y 13, en el Vedado, un cocktail party que comenzará a las seis y media de la tarde.

Lo ofrece el Encargado de Negocios del Japón Su Señoría Sakae Nanjo y la señora de Nanjo, nee Laura Betancourt, tan gentil e interesante.

Reseñaremos tan simpática fiesta.

SIMPATICO ALMUERZO.—Eutimio Falla Bonet, el caballeroso y cumplidísimo joven, tuvo un almuerzo el domingo en su bellísima residencia de la Primera Avenida en el Reparto Miramar.

Selecto el grupo de invitados.

Entre los matrimonios, Eugenio Sardiña y Georgina Menocal, Fico Méjer e Hilda Sarrá, Enrique Arango y Ofelia Cortina, Carlos Falla y Julia Sanguily y Juan Portela y Moraima del Pico.

La señora Isis Ortiz.

La señorita Ena Senior.

Y los jóvenes Marcial Truffin y Mario Darna.

DE VIAJE.—Hoy embarcan para los Estados Unidos las señoras Clara de la Vega de Martínez y Elena García de González del Real, esta última en unión de su linda hija Mercy.

La señora de Martínez asistirá a la graduación de su hijo, el joven Sergio Martínez de la Vega, en Massachusetts Institute of Technology.

Felicidades.

ALMUERZO DE DAMAS.—Ayer, en su residencia del Vedado, tuvo un almuerzo de damas, exclusivamente, la gentilísima señora Nena Aranda de Echevarría.

En el hermoso comedor se dispuso la mesa que aparecía bellamente adornada por el jardín «Milagros», el favorecido edén de Prado y Colón, con rosas amarillas dispuestas exquisitamente en un centro de cristal de Murano.

Asistieron, entre las señoras, Mercedes Marty viuda de Baguer, Amelia Solberg de Hoskinson, Leonor Barraqué, Clara Romero de Nicola, Conchita Valdivia de Santo Tomás, Rita María Gómez Colón de Colli, Margot de Blanck de Coro y Margarita Montero de Inclán.

Y entre las señoritas, Margarita García Gutiérrez, Conchita Gallardo, Julia Rodríguez Tomeu y Corita Sánchez Agramonte.

Después del almuerzo se hizo música.

(Continúa en la página SIETE)

TRES DIAS DE REBAJAS EN LOS VESTIDOS

Hoy: Segundo Día

Juzgue, por estos ejemplos, de la novedad de los modelos y de la amplitud de las rebajas:

4.68

Su precio normal es 5.95

Dos de los estilos nuevos más solicitados por su encantadora y atrayente silueta: uno, tipo militar, es de "sharkskin", tiene botones plateados, y los "vivos" lo mismo que el cinturón de piel, son de color contrastante. Hay blanco, rosa, azul y maíz. El otro, estilo caperuza, es de fresco "spun rayón" a dos tonos. Saya, "vivos" y revés de la caperuza en azul prusia o en vino, combinando con blusa color fresa. Y ladrillo con maíz. Al mismo precio, 4.68, hay muchos más modelos. E infinidad de otros se ofrecen, hasta el miércoles, a precios reducidísimos:

Desde 2.68 hasta 10.98

¡NO PIERDA ESTA GRAN OPORTUNIDAD!

Fin de Siglo

san rafael y águila, m-5991-92-93

Con Aire Acondicionado en la Planta Baja y Oficinas

Revistas y Libros de Lectura

En el mismo lugar donde usted ha venido adquiriendo moldes "Butterick" y Revistas de Modas, tenemos ahora también a la venta las Revistas de lectura más solicitadas, en inglés y en español, así como las Novelas y obras más de actualidad, como "Gone with the Wind" y otras. ¡No deje de ver la nueva Sección de Libros y Revistas!

Fin de Siglo

san rafael y águila, m-5991-92-93

Normas a seguir por una comisión obrera portuaria

Un denunciante ante aquella, luego formó parte de la misma para favorecerse. Caso resuelto

El Sub-Secretario del Trabajo, señor Francisco Gómez Marrero, ha firmado una Resolución con motivo del recurso de apelación establecido por el señor José Joaquín Ferreira y otros, acusando a la Comisión de Inteligencia Obrera del Puerto de Antilla. Dicha resolución fija las normas por las que deben ser resueltos los asuntos de esta índole, y pasamos a insertarla a continuación:

CONSIDERANDO: Que no obstante la desestimación de ambos recursos, por motivos explicados, el proveyente, en ejercicio de la función fiscalizadora que le incumbe, a tenor de la Ley número 91, de 12 de abril de 1935, hace constar:

A.—Que el denunciante, señor José J. Ferreira, no debió formar número en la Comisión al discutirse y resolverse la denuncia, en razón a que a nadie es lícito ser juez y parte simultáneamente; y en su consecuencia, procedía que se aplicara el Artículo V, de la Ley de 9 de junio de 1924, tal como quedó redactada por el Decreto-Ley 99 del 24 de julio de 1935, llamándose al suplente respectivo.

B.—Que estando fundamentado el acuerdo del 29 de octbre de 1934, certificado a fojas 24, en el articulado del Reglamento de cada gremio, y determinado el del Sindicato de Obreros Estibadores, Tarjadores y Lancheros, de abordo del Puerto de Antilla, que se organizó exclusivamente para el trabajo de las embarcaciones y el de la Unión Sindical de Obreros Marinos y Portuarios del Puerto de Antilla, que sus actividades se hallan limitadas a los trabajos de tierra, es visto que tal acuerdo debe acatarse por cuanto se realicen trabajos portuarios en el puerto de Antilla (Nipe) correspondnendo al inspector designado, de acuerdo con el Art. XXXIV, de la Ley de 9 de Junio de 1924, y a las autoridades locales, militares y civiles, cuando se solicite su cooperación, al amparo del artículo X de la propia Ley, cuidar de su cumplimiento estricto, al vigilar las colectividades portuarias.

M.E.C.D. 2016

ESCENARIO Y PANTALLA

N O T A S

HOY: «CELOS DE GLORIA» EN EL FAUSTO

Hoy vestirá sus mejores galas este majestuoso coliseo por presentar la magnificente superproducción musical «Celos de gloria» (The Great Victor Herbert), basada en la vida del más famoso de los compositores americanos: Víctor Herbert, el hombre que enseñó al mundo a cantar el amor, y que en una época de romántica evocación fué luminaria de un Broadway alegre y turbulento. Trama fascinadora que nos habla de la vida equívoca del artista, cuya risa muchas veces es un lamento y cuyas lágrimas son otras veces demostración de inmenso regocijo. Saturada de exquisitas melodías estupendamente interpretadas por Allan Jones, Mary Martin, Susana Foster y Walter Connolly. Completa el programa la variedad musical «Cómo nace una canción», el noticiario Metro y el noticiario Cubano. Precios: 40 centavos de 3.30 a 6.30 y 50 centavos después; niños, a todas horas, 20 centavos y tertulia familiar 15 centavos.

El viernes, el épico y gigantesco espectáculo «Gerónimo», superproducción en que la acción y la emoción llegan al grado máximo. Son sus admirables intérpretes Preston Foster, Ellen Drew, William Henry, Andy Devine, Ralph Morgan, cientos de actores y miles de extras. «Gerónimo» es un film perfecto, un verdadero superespectáculo, para presentarlo con legítimo orgullo a todos los públicos, es, antes que nada, histórico. Es la historia guerrera del jefe de los indios apaches que juró asesinar mil blancos para vengar debidamente el asesinato de cuatro de sus familiares. La trama, estupendamente hilvanada; la magnífica presentación; los ángulos románticos de que está saturada, las escenas sensacionales de guerra y el escogido reparto que figura en la interpretación de los personajes, hacen de este film una joya de la pantalla de que puede envanecerse cualquier estudio que lo produzca.

NELSON EDDY E ILONA MASEY EN EL ENCANTO

«Balalaika» es, antes que nada, una estupenda producción musical; pero, son varios los valores que la destacan. Su trama es de un cautivador encanto, brindándonos el romance de un príncipe ruso con una humilde cantante de un cabaret, su ambiente los presenta la Rusia de los zares, en los postreros días del Imperio; la guerra mundial, la revolución que dió al traste con los Romanoff; y finalmente, el exilio de la aristocracia en París, donde el romance de los protagonistas tiene un encantador epílogo. Un extenso y selecto reparto figura en todas las partes, figurando como personajes centrales Nelson Eddy e Ilona Massel, secundado por Charles Ruggles, Frank Morgan, Lionel Atwill, C. Aubrey Smith, etcétera. «Balalaika» se presenta hoy en este aristocrático teatro, acompañada de la preciosa variedad «El romántico sur», el noticiario Pathé y noticiario Cubano. Precios: 40 centavos de 3.30 a 6.30 y 50 centavos después; niños a todas horas, 20 centavos.

El lunes, otra extraordinaria atracción de la pantalla: «Irene». Una magníficente versión cinematográfica de una obra teatral que en las tablas de Broadway constituyó la principal atracción durante dos años consecutivos. Saturada de las más exquisitas melodías y haciendo un despliegue de modas de belleza femenina de suprema fascinación. Dos hombres y una maniquí, un romance de juventud en que la muñeca lujosamente ataviada demostró también tener un alma... Una intriga amorosa que capta el ánimo y sirve admirablemente de recreo en su ambiente saturado de arrobadoras melodías. Son sus estupendos intérpretes: Ann Neagle, Ray Milland, Allan Marshall, Roland Young, May Robson, Billie Burke, Doris Nolan y Arthur Treacher. «Irene» es un film exquisito y fascinador que usted nunca podrá olvidar.

RADIO CINE: «VUELVE EL HOMBRE INVISIBLE»

Lleno monumental ayer, en «Radio Cine», con el estreno titulado «Vuelve el hombre invisible», obra fantástica y sensacional que interpretan Sir Cedrid Hardwicke, Vincen Price, Nan Grey y otros muchos. Una nueva y fantástica producción tomada de la novela de H. G. Wells. Su trama emotiva e impresionante nos relata la vida de un hombre condenado a muerte por un crimen que no había cometido, y apela al auxilio de la ciencia para hacerse invisible y poder así descubrir a los verdaderos culpables. La droga ingerida provoca también su locura y el terror y la muerte son el triste saldo de su pasado. Los habitantes clamaron por acabar con el extraño personaje, pero la ley se sintió impotente para detener a quien no podía ver.

Véala hoy. Se exhibe conjuntamente con «Venganza de mujer», un precioso asunto policíaco, que interpretan Irene Harvey y Preston Foster, completándose el programa con un lindo cartón y el noticiario sonoro Además, el Royal News de actualidad Nacional.

La función de hoy es continua desde las 2 y media, empezando «El hombre invisible» a las 4, 6.50 y a las 10.

Los precios: luneta y primer piso, 40 centavos antes de las 6 y media y después 50 centavos; los niños, 20 centavos, y la tertulia, entrada por Neptuno, 15 centavos.

Mañana, este mismo programa.

El lunes, «La bala mágica del doctor Ehrlick», la verídica historia de este hombre de ciencia descubridor del específico 606 contra la sífilis, que de tantos males ha librado a la humanidad con su extraordinario poder. Veamos a Edward G. Robinson, su principal intérprete, dejar a un lado su pistola y su ametralladora para personificar en esta película la vida de un famoso científico.

CAMPOAMOR: «CUATRO ESPOSAS»

Un estupendo conjunto de artistas, en una deliciosa comedia, intrigante y atractiva, en la que intervienen cuatro lindas muchachas: Priscilla Lane, Rosemary Lane, Lola Lane y Gale Page, frente a cuatro jóvenes: Jeffrey Lynn, Eddie Albert, Frank McHugh y Dick Moran. Estos ocho personajes, en un sentido romance amoroso, Claude Rains, un buen señor padre de las cuatro lindas jóvenes y que además tiene cuatro yernos y a la vez cuatro nietos que hacen las delicias de la tía May Robson, forman un lío con el cual usted puede pasar 90 minutos alegres con «Cuatro esposas», que se exhibe hoy, a las 3.50, a las 7 y a las 10.10, completando el programa la sensacional cinta «El orgullo del turf», y además un documental; y el noticiario. Precios para hoy, mayores, hasta las 6 y media, 30 centavos; después, 40 centavos; niños, 20 centavos y tertulia, 10 centavos. El jueves, día de gala, preestreno de la creación de arte, «El rey del tango», por Hugo del Carril, con Amanda Ledesma,

LA COMEDIA: «UN DOMINGO EN LA TARDE»

Con el más extraordinario de los éxitos continúa presentando este confortable coliseo en función continua desde las 3 de la tarde, la estupenda superproducción en español, «Un domingo en la tarde», formidablemente interpretado por el famoso torero Lorenzo Garza, con la colaboración de Carmen Hermosillo, Miguel Arenas y Leandro Puente. Fiestas españolas y típicamente mexicanas; música, alegría, romance, amarguras, toros, éxitos y fracasos. Todos en todo su esplendor, en tardes de luz, de frenesí y emociones. Esto y mucho más es «Un domingo en la tarde». Completa el programa el intenso cinedrama titulado «La hora fatídica», con Boris Karloff. Escalofríos, misterio, acción.

Además el noticiario Pathé y el noticiario Cubano. Los precios: 20 centavos de 3 a 6.30 y 30 centavos después; niños, 15 centavos, y tertulia familiar 10 centavos.

Pronto: el tercer cañonazo de la temporada, el actor cantante, favorito de todos los públicos, José Mojica, en el espectacular y gigantesco film «El capitán aventurero».

HOY NACIONAL HOY ¡Un Extraordinario Programa! DOS ESTRENOS EN CUBA y un GRAN SHOW!

¿Pesa el fardo del pasado en todas las conciencias?

NO! eso depende de la idiosincrasia del individuo!!
SE VE en Cuba, y se ve en todo el mundo!... Millares de hombres favorecidos por la fortuna que desafían el dedo que los señala! Que olvidan voluntariamente su pasado! No importa las máculas que tenga...!

Vea la mejor producción francesa del año:

VIDA CRUZADA

"CARREFOUR"
Distribuída por Cía. de Películas del Caribe.
con CHARLES VANEL
SUZY PRIN y TANIA FEDOR.
JULES BERRY

Además, la producción "Republic"
"UN MENSAJE MORTAL" con Bob Livingston

30 c. Tarde
40 c. Noche
10 c. Tertulia

—5:45 Y 9:45—
GRAN SHOW
¡CUATRO DEBUTS!
Juan ARVIZU Artista exclusivo de la Cadena Crusellas, con sus dos "hits" "El estudiante" y "Las mil novias".
ISA REYES (Miss España) bailarina española, con su guitarrista, MANOLO TIRADO
CLAVELITO Y LA CALANDRIA (Artistas exclusivos C. M. Q.)
TANA LYNN (bailes y canciones americanos)
FRANK JUAN (Acordonista)
ORQUESTA RIVERSIDE

EL JUEVES: «AMORES DE CABARET» EN EL ALKAZAR

Nuevamente ofrece hoy la empresa de este popular coliseo el divertidísimo y chispeante romance «Recuerdas?», admirablemente interpretado por Robert Taylor, Greer Garson y Lew Ayres. Completa el programa el intensísimo cinedrama «Mademoiselle Frou Frou», con Louise Rainer. Además el noticiario Metro y el noticiario Cubano Precios: 20 centavos de 1.30 a 6.30 y 30 centavos después; niños, a todas horas, 15 centavos, y tertulia familiar, 10 centavos.

Mañana: Por última vez, «Recuerdas?», y a petición general, el gigantesco superespectáculo «San Francisco», con Jeanette MacDonald, Clark Gable y Spencer Tracy.

El jueves, el más extraordinario programa del año con dos estupendos cañonazos. Columbia presenta a Ann Dvorak, Preston Foster y Wynne Gibson, en el formidable y emocionantísimo fotodrama «Amores de cabaret». La muerte está esperando a las bellas muchachas del notorio «Club 49»... si demuestran saber demasiado... o si la lengua se les va y hablan más de lo conveniente. Hay emociones sin cuento en «Amores de cabaret». Un drama de incalculables proporciones, realizado en un ambiente de exquisita frivolidad, donde al parecer sólo reina la alegría, el optimismo y el lujo. Vea cómo lindas muchachas son obligadas a actuar de manera que repugna a sus propios instintos, porque hay hombres tan bajos que viven de lo que ellas les consiguen. La otra colosal producción es el glorioso romance «Recuerdo de una noche», con Bárbara Stanwyck y Fred Mac Murray.

MUSICA Y MUSICOS

De la Sociedad Guitarrística de Cuba

Esta novel insitución musical que ha fundado Clara Romero de Nicola, amante de la guitarra, gran exponente en Cuba de este instrumento que inmortalizaron Tárrega, Sor y otros ilustres guitarristas, tuvo su concierto inicial en el salón de Pro Arte, el sábado 25, a las cinco y media de la tarde, ante una concurrencia numerosa y selecta.

El programa combinado con mucho acierto estaba dedicado a la música popular de Argentina y de Cuba. Música folklórica ya que la guitarra nació entre la música popular y fué en la Argentina donde se desarrolló particularmente en el Continente americano.

El señor Justo Nicola dijo muy acertadas palabras sobre la guitarra y después comenzó la primera parte dedicada a música argentina, interpretándose Vidalitas, Zambras, Rancheras, estilos y Tangos en forma vocal e instrumental a cargo de la Orquesta de Guitarras compuesta de Margot Florez, María Julia Casanova, María de León, Luisa de Armas, Emilia Lutriú, Débora Cabrera y Abel J. Nicola. También del conjunto integrado por María Teresa del Alamo de Bosque, Raquel Avellaneda, Bertha Cabello, Aleida Fernández, Gloria Crespo, Aclis Pérez, Nena Montejo y Abel J. Nicola.

María Luisa M. de Rojas y Abel J. Nicola cantaron la vidalita «Pobre Chingelito» y María Julia Casanova interpretó muy bien en la guitarra el estilo, «Rumbeando pa la querencia». Todos los participantes fueron muy aplaudidos y muy justicieramente, pues lo hicieron con gusto y acierto.

En la segunda parte del programa se escucharon bellas canciones dichas por el más joven de los trovadores cubanos: Roberto García, cuya voz grata y arte en el decir, merecieron grandes aplausos.

Por último, el veterano de nuestros trovadores, siempre admirado Sindo Garay y su hijo Guarioné; deleitaron a la concurrencia con exquisitas canciones de un puro sabor criollo, que hicieron pedirle más y más. El público salió muy satisfecho de esta primera audición ofrecida por la Sociedad Guitarrística de Cuba y nosotros felicitamos sinceramente a sus iniciadores por el acierto de haberla constituído, deseándoles muy próspera y larga vida.

N. B.

Santos Ojeda

Este joven pianista cubano, de grandes promesas, embarcó el domingo pasado, vía Miami, rumbo a Nueva York, donde continuará su perfeccionamiento bajo la dirección excelente de los grandes artistas Josef y Rosina Lehvinne.

Horas antes de embarcar tuvimos el gusto de recibir la visita de Ojeda, quien nos dijo entusiasmado de sus proyectos de estudios. Nosotros que hemos seguido atentamente la labor intensa y constante de este muchacho, perseverante siempre, pese a las espinas que ha encontrado ya en su camino, tales como un primer lugar conquistado en buena lid y no otorgado y una beca otorgada y que sin justificación se le quita, sentimos fe en su porvenir.

Su actuación en el recital ofrecido recientemente en el Auditorium confirman la esperanza que abrigamos de que Cuba ha de contar en Santos Ojeda, en un futuro no lejano, con uno de sus artistas más destacados, entre los de la joven promoción.

Le deseamos un feliz viaje y muchos éxitos favorables.

Del Conservatorio Internacional

Hoy martes será la última conferencia del ciclo sobre «El Arte de Escuchar Música Sinfónica» en el Conservatorio Internacional, directora señora María Jones de Castro.

El profesor Paul Csonka, ex director general de la Opera de Salzburgo, ha ofrecido 30 conferencias a cual más interesante y más concurrida, cubriendo durante su desarrollo las fases más importantes de la Música Sinfónica, analizando obras, apuntando datos biográficos poco conocidos, ejecutando al piano las ilustraciones con artistas invitados, tales como Víctor De Verich, violinista; Basilio Coldoban, pianista, Gerard Hayn, violinista y Greta Menzel, soprano, antes estrella de la Salzburgo Opera Guild.

Para cerrar la serie, ha escogido este ilustre músico, un tema tan interesante como «Los Compositores Modernos». Artistas invitados para las ilustraciones lo serán Miss Greta Menzel y Mr. Gerard Hayn, ambos profesores del Conservatorio Internacional, quienes ejecutarán dos obras de Hindemith. En una de ellas el señor Hayn tocará el oboe y en la otra la viola.

Felicitamos al señor Paul Csonka, así como a la señora María Jones de Castro, directora del Conservatorio, por los éxitos alcanzados en estas muy amenas conferencias.

NOTAS

Carmelina Santana con la SIBA.

Otra de nuestras más admiradas cantantes colabora gentilmente con la Sociedad Infantil de Bellas Artes en su sesión dedicada a la Danza que se efectuará a principios de junio en el Auditorium. Se trata de Carmelina Santana, soprano lírico de bella voz, que conquistara éxito muy señalado con Opera Nacional en sus caracterizaciones de Museta en La Boheme y Violeta en La Traviata, así como en los recitales que ha ofrecido.

Carmelina Santana interpretará La Danza de Giacomo Rossini, La Tarantella de Panofka y la Danza número 5 de Granados, acompañada por la Orquesta de Conciertos de la SIBA, bajo la dirección del maestro Gonzalo Roig.

En esta sesión participarán asimismo, la gentil y admirable bailarina española émula de La Argentinita Segovia, así como los aplaudidos bailarines vieneses, Claudia Vial y Fritz Berger.

Un Ballet Infantil dará comienzo a esta sesión. Sobre este Ballet daremos amplios detalles, próximamente.

La Dirección de la SIBA, ha puesto un abono para estas tres últimas audiciones de la temporada que se efectuarán en junio y julio. Después de la dedicada a la Danza vendrá la sesión de la Música Española, que ha de ser una verdadera sorpresa, por su novedad. Como final de temporada, se prepara la presentación de una opereta plena de grandes atractivos. El abono costará de $2.50 para mayores en la lunieta o primer balcón y de $1.50 para los menores de 16 años. El abono quedará cerrado el 6 del próximo junio pudiendo solicitarse por el teléfono de 2 a 5 de la tarde diariamente.

HOY
REX
CINEMA
SAN RAFAEL Y AMISTAD. TEL. M-2214.

CONTINUA DESDE LAS 11 DE LA MAÑANA
EL HOMBRE DEL GRANERO
El episodio de la historia americana que sacudió a toda la nación, al ser asesinado el Presidente Abraham Lincoln. La muerte del asesino ha quedado en el misterio, después de la confesión de un moribundo. Es de la Metro.
Además: LA INSTITUCION SMITHSONIANA, interesantísimo documental sobre esta venerable institución del saber humano, Columbia.—SOBRE LAS OLAS, un viaje y visita a Hawaii, para ver los deportes de playa en la isla de ensueño, R. K. O.—SUERTE DE PESCADOR, un gran cartón en color, de la Fox. NOTICIARIOS FOX MOVIETONE, PARAMOUNT y UNIVERSAL, últimas noticias de Europa y de todas partes.
PRIMERAS VISTAS DE LA LUCHA EN FRANCIA
HORAS Y PRECIOS DE COSTUMBRE

Las autoridades escolares se Cuba y «Corazón o Diario de un niño»

El domingo en la mañana cerca de dos mil niños de nuestras escuelas privadas y públicas asistieron a una exhibición que en el teatro «Payret» les ofreció la Continental Film de la maravilolsa película «Corazón» o «Diario de un niño», que distribuye en Cuba esta compañía. Cientos de profesores concurrieron también a este acto que resultó de una gran brillantez. Presidió el mismo la máxima autoridad escolar de la República, el doctor Heliodoro García Rojas, superintendente general de Escuelas, a quien acompañaban otras personalidades escolares. Todas las escenas importantes del film—que son muchas—fueron aplaudidas por los concurrentes, que alabaron la hermosa labor artística desarrollada por el notable actor Domingo Soler, por Ortiz de Zárate, por Villarreal y en general todos los artistas que intervinieron en esta maravillosa producción. En cuanto a la legión de niños que toma parte en «Corazón» o «Diario de un niño», tomada de la inmortal novela de Edmundo D'Amicis, podemos escribir que su actuación es realmente brillantísima. Los directores de Ciudad México han hecho de este film en español una de las producciones que honran a la cinematografía universal.

Imposible recoger opiniones de los cientos de profesores y maestros que en «Payret» estaban el domingo; pero por todos habló el doctor Heliodoro García Rojas, superintendente general de Escuelas, quien nos declaró que la película «era sencillamente maravilosa», y que «debía ser vista por todos los niños y padres de Cuba». Los profesores del Colegio de Belén nos manifestaron que el film era «altamente educacional y digno de ser presenciado por todos».

Esta gran película se estrenará el próximo jueves, en el teatro «Payret».

DE LA VIA AEREA

Procedente de Miami llegaron ayer los clippers de la Pan American Airways Inc., marcados con los números NC 15374 y NC 81 V, que en total han traído 43 pasajeros, entre los que figuran los señores: Marcus A. Whitehead, Angel Alonso, los detectives americanos John Mc Carthy y J. Quinn, el periodista cubano señor Leandro García y señora, Ramón Zapico, María Herrera, el artista inglés Leonard Douglass Pollard y otros.

Por esta vía salieron los señores: Francisco Dominguez, Clarence Moody, Gabriel Alberyo Llerenas, Robert T. Hall, Jesús Guzmán y familia, Dale M. Larson, Haro Sidnery y otros hasta el número de 45, siendo la mayor parte de los restantes, turistas.

PAYRET JUEVES 30
"CORAZON DE NIÑO"
BASADA en la OBRA INMORTAL de Edmundo D'AMICIS — con DOMINGO SOLER — JULIO VILLARREAL — y la pandilla mexicana
Una PELICULA que DEBEN VER GRANDES y CHICOS!

LA BAHIA DE MANZANILLO ES CONVERTIDA EN DESAGUE DE LOS MOSTOS DE UN ALAMBIQUE

Desahucio injustificado. Saneamiento general de los mercados, Desahlcio injustificado. Saneamiento general de los mercados, de acuerdo con sus dueños. El doctor Del Cristo en Sanidad

Las clases vivas de la ciudad de Manzanillo, representadas por instituciones locales, se han dirigido al Secretario de Sanidad, doctor Juan de Moya, dándole cuenta de que el estado sanitario de la población es bastante deplorable, según afirman.

Aseguran que las calles de la ciudad constituyen verdaderos focos de infección, pues están sucias, producen nubes de polvo, las basuras permanecen varios días sin ser recogidas, etc.

Afirman, igualmente, que, para agravar más la situación económica que es crítica, el Jefe Local de Sanidad, doctor Pérez Montoya, hace días desahució a varias familias indigentes, que residían en cierto número de casas pequeñas, pudiendo asegurarse que no había motivo para dictar tan extrema medida y, sin embargo, ahora, esas familias, sin recursos, pululan por las calles.

Finalmente informan al doctor Moya que el pueblo no puede hacer uso de la playa pública, ni de la municipal, pues una compañía de licores allí radicada arroja sus mostos a las aguas de la bahía, ahuyentando la pesca, matando los camarones y boquerones, sin contar la pestilencia que se produce por el arrojo de tales residuos del alambique. Todo esto, dicen, lo sabe el Jefe Local doctor Pérez Montoya, pero lo tolera por la presión de los políticos, por una parte y, por otra, por los propietarios del referido alambique.

Tan pronto como se recibió la anterior denuncia, que encabeza el presidente de la «Asociación de Reporters de Manzanillo», señor César Montejo Sáez, se ordenó una investigación para remediar los males que sufre la población.

Saneamiento del Mercado Unico

Como resultado de la entrevista celebrada con el administrador y presidente de los Mesilleros del Mercado Unico, el doctor Sorondo, Jefe Local de Sanidad de la Habana, anuncia que ha logrado de ambos un rápido saneamiento del edificio que ocupa dicho mercado de abasto, comenzando por pintarlo totalmente y realizando una limpieza general en las casillas y mesillas, depósitos de basuras, de desperdicios, cafés, cantinas, bodegones, tiendas, etc. Serán retirados, igualmente, todos los toldos deteriorados, trastas y objetos inservibles, etc., como también se hará en la antigua Plaza del Vapor y en el Polvorín.

Mordidos por perros

El doctor Herrada, director del Negociado de Profilaxis de la Rabia de la Secretaría de Sanidad, ha informado al Jefe Local de la Habana, que se ha comprobado que murió de rabia el perro que mordió en días pasados, a la señora Rosa Sánchez y al señor Antonio Trueba, vecinos de San Miguel 696.

Durante las últimas 24 horas han sido mordidos por perros sospechosos de padecer de rabia Ramón Cabrera Cabrera, de 64 años, vecino de San Miguel 765; Luisa Segelina Duquesne, de 66 años, de Perdomo 64, en Regla; Amelia Ferreiro, de 16 años, de Cuba 617; Nidia Estupiñán, de 3 años, de San Joaquín 202; Násico Agudar, de 3 años, de Monte 927; y, Teresa García, de 21 años, de Ayesterán 204. Totales: tres adultos y tres menores de edad.

Visita de cortesía

Hizo ayer una visita de cortesía al Jefe Local de Sanidad de la Habana, doctor Sorondo, el Juez Correccional de la Sección Segunda, doctor Gonzalo del Cristo, ya restablecido de la dolencia que últimamente le retuvo varios días en cama.

Ambos funcionarios aprovecharon la oportunidad para hablar de la cooperación que deben prestarse las autoridades judiciales y sanitarias.

EN VIGOR EL DECRETO 1,064 SOBRE REGALOS Y RIFAS AL PUBLICO

El director general de la Renta de la Lotería Nacional, señor Antonio Rodríguez Gómez, firmó en la mañana de ayer una resolución que envía a los Cuerpos de Policía y a los jueces Correccionales, interesando su más eficaz cooperación a fin de velar por el exacto cumplimiento de lo dispuesto por el Presidente de la República en su decreto número 1064 de 20 de abril del año en curso, resolviendo revocar cabalmente todas las autorizaciones concedidas por el Poder Ejecutivo a Empresas, Industrias o personas jurídicas o naturales, para la organización de planes o sistemas de regalos, rifas o sorteos de cualquier clase, que se hubiesen otorgado al amparo de las Leyes y Reglamentos vigentes.

Como el Decreto Presidencial indica que debe empezar a regir la Resolución a los 30 días de su publicación en la Gaceta Oficial de la República y con esta fecha vence dicho plazo, es por lo que el director general de la Renta de la Lotería Nacional excita el celo de las autoridades competentes a fin de proceder a la investigación y consiguiente sanción para los infractores.

CARTEL DEL DI

POR LOS CINES

ALKAZAR: Recuerdas y Mademoiselle Frou Frou.
BELASCOAIN: Años sin días y Cada amanecer muero.
ENCANTO: Balalaika, revista y variedad.
FAVORITO: Yo acuso a mi mujer y Bajo el uniforme blanco.
FAUSTO: Celos de gloria, variedad y revista.
FLORENCIA: Hijos de la farándula y Noche robada.
NEPTUNO: El regimiento heroico e Hijas valerosas.
PRINCIPAL DE LA COMEDIA: Un domingo en la tarde y La hora fatídica.
RIVIERA: Mi hijo, mi hijo y Cinco huerfanitos.
OLIMPIC: La muchacha de la Quinta Avenida y El ruiseñor del cabaret.
AUDITORIUM: Cuatro esposas y La detective privada.
TRIANON: Esposa de día y Hay que ser joven.
INFANTA: Infierno de mujeres y El desquite del lobo.
NACIONAL: Vida cruzada y gran show con Juan Arvizu y otros.
RADIO-CINE: Vuelve el hombre invisible y La venganza de mujer.
CAMPOAMOR: Cuatro esposas y El orgullo del turf.
PAYRET: La casa del recuerdo y Caminito de gloria.
RIALTO: Voluntarios a la fuerza y Ya somos millonarios.
MARTI: Padres postizos y Años sin días.
MANZANARES: Cándida y La señora condesa.
ROXY: Mi reino por un amor y ble conspiración.
RIVOLI: Recuerdo de una no Bulldog Drummond se ca
REINA: Mujer o demonio y tropical.
CUATRO CAMINOS: Cándida canillita y la dama.
LARA: El crimen ajeno y Espía marino U-29.
PRADO: Cándida y Prisión de jeres.
VERDUN: Te presento a mi y Criminales a raya.
COLONIAL: Mujeres y Pájaros bos.
ACTUALIDADES: La casa de sustos y Vive como quiera.
CERVANTES: Cinco primores milagro de la calle Mayor.
MAJESTIC: Las tres señoritas ven, Por amor y por dinero episodio.
LIRA: Mujeres y El nuevo Andy Hardy.
SAN FRANCISCO: Vértigo de noche y Divorcio en Monte
HABANA: La intrusa y Cándida
WILSON: El Montecarlo flotante Mr. Moto de vacaciones.
GRIS: Camino del frente y siete hermanas.
VEDADO: España heroica y Mujeres en venta.
MODERNO: La dulce infiel y sodia de la juventud.
SANTOS SUAREZ: El chato y otros, El que la hace la y La llama sagrada.
BELGICA: En un burro tres rros y Su adorable majadero
VIOLETA: Cara cortada y Ce nia.

ENCANTO HOY
Nelson EDDY Hora MASSEY en BALALAIKA
Máximo ORGULLO M. G. M.
40¢ Niños 20¢ 50¢

LA COMEDIA
La más sensacional corrida de TOROS en la más soberbia película en ESPAÑOL
Lorenzo GARZA en UN DOMINGO en la TARDE y Boris KARLOFF "La HORA FATIDICA"
20¢ NIÑOS 15¢ TERT. 10¢ 30

Espera Camaguey vender reses para Venezuela y C. Rica

CAMAGUEY, mayo 27. DIARIO. Habana. — Continúan paralizados los trabajos de la Avenida de la Libertad, debido a que no ha sido concedida la autorización necesaria para que la compañía de los tranvías pueda hacer un cambio en sus paralelas. Se espera con ansiedad lo que resuelve el Gobierno, para que infinidad de obreros continúen allí librando su sustento.

—Ha causado buena impresión en los ganaderos de la provincia, la noticia de que pronto llegarán a Cuba, representaciones de Venezuela y Costa Rica, con el fin de realizar compras de ganado en este país. También han conocido con satisfacción, la seguridad de que no habrá destricción en la crianza de ganado. Los ganaderos camagüeyanos aprietan sus filas, para cooperar unidos, a que el negocio del ganado, alcance el nivel que es de desear en este ramo de la riqueza cubana.

—Los detallistas de esta ciudad se aprestan para celebrar una manifestación y cerrar sus establecimientos varias horas el día 29, en protesta contra el Decreto No. 994, que tan grandes quebrantos causa al comercio.

—Se encuentra en esta ciudad el teniente coronel Querejeta que viene a investigar el incendio que destruyó algunos edificios del Cuartel «Agramonte». — Hernández, corresponsal.

FIESTA CIVICA

PEDRO BETANCOURT, mayo 27. DIARIO. Habana. — Se ha celebrado ayer una hermosa fiesta, de carácter cívico, siendo develado solemnemente el Busto de Martí, en el parque de esta villa, cuya obra fué realizada por el Magisterio de este Distrito escolar, asistiendo al acto las autoridades civiles y militares, veteranos de la Independencia, ex-alumnos del Centro Escolar «Varela», las escuelas públicas y privadas y el pueblo en general. Se efectuó una Parada Escolar muy lucida formada por los alumnos en la que tomaron parte también los del Centro Escolar «Varela» los de las escuelas del Central «Cuba», «Dolores» y «Palo Seco», cedida galantemente para dicho acto, por el coronel Fernández, que estuvo representado por el comandante Guerra.

Una preciosa bandera cubana confeccionada con flores naturales constituyó la ofrenda floral. En uso de la palabra, pronunciando un elocuente discurso, el doctor Manuel Fuentes Aguilera. La sociedad «Liceo», obsequió a los visitantes, profesores y alumnos, con un exquisito ponche. Teodoro R. Agustini, corresponsal.

ROBO DE PRENDAS

Al caerse en el baño de su domicilio, se ocasionó lesiones de carácter grave, Delfina Martínez Vila, vecina de San Agustín y Libertad.

PAYRET HOY
EXITO! EXITO!
Libertad LAMARQUE Alberto VILA y A. GARCIA en "LA CASA DEL RECUERDO" y "CAMINITO de GLORIA" Libertad Lamarque
20¢ Tert. 10¢ 30

CAMPOAMOR JUEVES
ESTRENO en CUBA
AFA presenta a la pareja romántica del cine argentino
HUGO DEL CARRIL Amanda LEDESMA en la comedia musical "EL REY DEL TANGO"
con 7 LINDOS TANGOS que cantan HUGO del CARRIL y Amanda LEDESMA

CRONICA HABANERA

SANTOS DE HOY.—San Emilio es la festividad de hoy.

Está de días un grupo de damas y caballeros a los que nos complacemos en saludar.

Entre las damas, Emilia M. Sepúlveda de Munguía, Emilia Magaz de Almeyda y Emilia Charum de Franchi Alfaro.

Y entre los caballeros:

El doctor Emilio Marill, abogado que disfruta de grandes simpatías en el foro habanero.

El doctor Emilio del Real, distinguido abogado.

El conocido ingeniero Emilio del Junco y André, y su hijo, el simpático joven Emilio del Junco y Remírez.

El doctor Emilio Unanué.

El capitán Emilio Sardiñas, ex representante a la Cámara, y el doctor Emilio Sardiñas Alvarez, Director de la Propiedad Industrial de la Secretaría de Comercio.

Emilio E. Loredo.

Emilio Franchi Alfaro y Charum.

Emilio G. Mujica.

Y el simpático Emilio Arango y Núñez Mesa, hijo de los esposos Enrique Arango y Nila Núñez Mesa.

Otra festividad de hoy es la de San Germán.

Celebra su santo el doctor Germán Wolter del Río, prestigioso abogado y notario y ex secretario de Hacienda, y su hijo, el joven doctor Germán Wolter Rojas.

Y asimismo el señor Germán Rodríguez, personalidad destacada en el mundo de los negocios, y el señor Germán S. López, senador de la República.

Por último saludaremos con especial afecto al conocido joven Germán Annoni, que goza de general estimación en nuestros círculos sociales.

DEL COUNTRY CLUB.—Como todos los domingos, anteayer hubo te bailable en el aristocrático Country Club de la Habana.

A pesar de lo desapacible del tiempo numerosos parties se dieron cita en aquella fiesta tardeña que tuvo que celebrarse bajo los salones techados.

Entre los parties destacábase el del joven Representante a la Cámara doctor Miguel A. Xiques y de su bella esposa Graziella Loret de Mola en honor de la señora Morena Taisses de Lima Sarmanho con motivo de su viaje.

Allí tomaron asiento además del señor Walder Lima Sarmanho, los conocidos matrimonios Guillermo Aguilera y Elena Pollack y Pepe Maciá y Mercy del Monte, la encantadora dama Sara Pujol y el Primer Secretario de la Legación Argentina señor Jacinto Villegas.

En otra mesa se encontraban Ignacio del Valle y Rosa Perdomo, Manolo Gamba y Carmen Martínez Pedro, Charlie Aguilera y Guiguita Le Febure, y la señora Minita Argüelles.

Con los jóvenes matrimonios Alfonso Fanjul y Lillian Gómez Mena y Charles Fanjul y Flora María Lamar, la señorita Anita del Valle y el joven Guillermo G. Menocal.

Un party de gente joven con los esposos Charlie Todd y Adelaida Buchanam, y estas parejas: Lolita Gutiérrez y Mario de Armas, Manolo de la Cruz y Loló Suero, Leonardo del Monte y Carolina Gutiérrez, Macusa Larrea y Pepe Sabatés.

En otra mesa tres parejitas, Bebita Sánchez y José Enrique Bringuier, Isabel Mendoza y José Carrillo, Sylvia Lawton y Miguel Miquel.

Un simpático party integrado por los conocidos matrimonios Carlin Sánchez y Cuca Sánchez, Pedrito Sánchez y Matilde Alvarez, Antonio Carrillo y Alina Sánchez, Armando Larrea y Gloria Mendoza y con ellos la señora Graziella Sánchez.

Dos parejas, Cristina Gelats y Alberto García Tuñón, Irene Pagliery y Jorge Vieites.

Mr. y Mrs. Morton Morris con José E. Smith y Dolores Escalera de Smith y la señorita Beba Smith.

En otra mesa Loló Goytisolo y Manolo J. Díaz, Corita Sánchez Agramonte y Armando Valdés.

Mr. y Mrs. Clarence L. Marine con Mrs. Charles Blount, de Nueva York.

Tres distinguidos matrimonios, Angel Colmenares y Ofelia Larrea, Felo de Cárdenas y Fina Mendoza y Agustín Batista y María Teresa Falla con la señora Cuca Sánchez.

Los esposos Fernando Palicio y Nena Valle se reunían con Donato Argüelles y Mr. R. C. Kopt.

En otra mesa una parejita, Alicia Ruz y Luis Rodríguez Molina.

Por último dos parejitas, Lydia Menocal y Enrique Rousseau, Margarita Pedroso y Raúl Valdés Fauli.

BODAS DE PAPEL. — Celebran hoy sus Bodas de Papel, un año de completa felicidad conyugal, el querido amigo Pitin Seiglie y su bella y encantadora esposa Hortensia Milagros.

Aunque no recibirán, muy halagados han de verse en tan señalada fecha.

Felicidades.

TRASLADO.—El doctor Carlos de Valle, Director de la Quinta Covadonga y su esposa Margarita F. de Valle, se han trasladado días pasados para la nueva casa de la calle 22 esquina a 3ra., en el Reparto Miramar.

Lo que consignamos para conocimiento de sus amistades.

EN LA MERCED

OLGA MUÑIZ.—El sábado último, en la iglesia de Nuestra Señora de las Mercedes, se llevó a cabo con gran lucimiento la boda de la bella señorita Olga Muñiz Rabasa con el simpático joven Emilio Varela Bouza.

Para este acto, que congregó una numerosa concurrencia de amigos y familiares de los novios, lució la iglesia un adorno precioso, de plantas y flores, obra que constituyó un nuevo triunfo de los artistas del jardín «La Dalia», tan renombrado.

En el altar, rodeando la imagen, veíanse callas, easter lillies y crisantemos blancos combinados bellamente en jarras, búcaros y jardineras con las hermosas palmas dispuestas al fondo formando espeso bosque.

Muy linda la senda.

Trazada por larga alfombra verde desde el pórtico hasta el altar iba bordeada por anchos canteros en forma de conchas sembrados de «easter lillies», crisantemos y callas, en magnífica combinación.

Completando el efecto de tan lindo decorado se veían a la entrada y bajo las arcadas grandes macizos de arecas.

La señorita Muñiz, del brazo de su padre, llegó hasta el altar luciendo una toilette elegantísima confeccionada en organza de seda con incrustaciones de encaje, modelo Lanvin.

Como única prenda llevaba una gran cruz de brillantes regalo de sus padres.

En sus manos resaltaba el ramo, nueva y artística creación del jardín La Dalia, a base de «easter lillies» combinados con gardenias.

Fueron padrinos, el señor Manuel Muñiz Fernández y señora Elvira Rabasa, madre de la novia.

Testigos por ella, el doctor Julio Hernández Alborná, el capitán Ricardo Díez y los señores Antonio Muñiz Fernández, Isaac López Muniain, Jacinto Gaviria y Francisco Llusac.

Y por él, el teniente José A. García Mendivil, José Cabañas Caballero, Francisco Hernández, Luis Muñiz y capitán Miguel A. Menier.

DEL CASINO DE LA PLAYA.—Se suceden los sábados en el elegante y favorecido Casino de la Playa, revistiendo cada vez mayor animación, y prestigiados siempre con la asistencia de una selecta y numerosa concurrencia.

El sábado último, fué una de esas noches extraordinarias.

La amplia y ventilada sala veíase colmada de parties en todos los cuales reinaba la más franca alegría, prolongándose el baile hasta bien entrada la madrugada, a los acordes de la orquesta Casino de la Playa y del Conjunto Rítmico Cubanakán.

También gustó mucho el show, en el que dieron pruebas una vez más de su arte exquisito, la pareja de bailes internacionales Estelle and Le Roy, las encantadoras señoritas Lily Batet y Margot Blanco, y la bailarina española Rosita Segovia.

Antes de pasar a reseñar la concurrencia, diremos que la empresa que controla nuestro primer centro de recreo inicia, a partir del sábado próximo, día 1 de junio, un programa de grandes atracciones.

Esa noche se celebrará un «balloon shower» que, como saben nuestros lectores, consiste en una lluvia de globos de colores conteniendo sorpresas en efectivo y que tanto gustó durante la temporada última del Gran Casino Nacional.

También el domingo habrá bingo con premios hasta de cincuenta pesos en efectivo.

No dudamos que nuestra sociedad sabrá acoger con entusiasmo estas distintas novedades y colmará los espléndidos salones del Casino como ha venido sucediendo hasta ahora.

También diremos que todas las tardes, desde las cuatro, está abierta la preciosa sala de juegos para las personas que deseen jugar la ruleta, seven eleven u otros juegos propios del lugar.

He aquí algunas mesas del sábado:

El doctor Oscar Gutiérrez y señora Margarita Cuéllar con la señorita María Luisa de Cárdenas y Rafael Cuéllar Zayas.

El señor George Xanthopoulos y su gentil esposa Rosita Zevallos, con el señor Cuco Upmann y su bella esposa Cuqui Ponce de León.

La señora Chela Goizueta de Pedro chaperoneaba estas parejitas: Mirian Pedro y doctor Aurelio Padrón, Yolanda Vayar y Virgilio Villalta y Bebita Suárez Chapelli y Pepe Bardín.

Las señoras Angelita Abella de Montes de Oca y María Cabezola de Bosch, con tres parejitas: Malucha Montes de Oca y René Castellanos, Ada Bosch y Enrique Baradat, Jr., y Dolly Zoller y Pedro Arellano.

Los esposos Alfredo Romagosa y Lala M. de Romagosa, con Olga de Quesada y Tito Cuéllar y Eyda Romagosa y Ramonín Campos.

Una mesa muy animada, de Gustavo Berg y señora Horty Lluch, Moisés Almansa y señora Nena Pequeño, y J. L. Pelegrín e Isi A. de L. Pelegrín.

El señor Juan Menéndez y señora Aurorina Menéndez, con Mr. y Mrs. Richard E. Marzáne, Jr.

Las señoras Carola M. de Portela e Isabel Salcedo de Rivas, con María Portela y Fidel Ros y Carmelie de Ribas Salcedo y doctor Oscar Hernández.

El senador de la República, doctor Miguel Calvo Tarafa, y señora Sarah Vianello, con el señor Rubén de León y señora Hedy Grabau.

Una mesita de José Blanco y Carmelina Entrialgo de Blanco.

Dos parejitas en una mesa: Olivia Roa y Mario Castellanos y Rita Mayer y Luis René de Solo.

La señora María Teresa González viuda de Soroa, con Hilda Guas y Oscar Bustillo, y Rosa Guas y Clemente Inclán.

El señor Mariano Guastella y señora Leopoldina G. de Guastella.

La señora Otilia Vildósola Armas con estas parejitas: Zoraida Aranguren Vildósola y Francisco Gutiérrez, Lilia González Font y José R. Nodarse y Blanca González Font y Tuto Rubio.

SOLEMNE PROCESION.—El viernes próximo, a las cuatro y media de la tarde, y saliendo del Colegio del Apostolado en 21 y Paseo, en el Vedado, se celebrará una solemne procesión en honor del Santísimo Sacramento, recorriendo la calle Paseo de 23 a 17.

Dicho acto promete revestir gran esplendor ya que participarán en el mismo todas nuestras instituciones religiosas.

(Continúa en la página NUEVE)

Muy exagerados los precios que rigen en Morón

Varias denuncias a Comercio sobre las alteraciones que se registran en los víveres

El Secretario de Comercio, doctor Oscar Bonachea, ha dado instrucciones al Director de la Inspección General, señor César Jener, para que ordene minuciosas investigaciones en los cortes de carbón del término Municipal de Morón, con objeto de comprobar si los comerciantes de aquella localidad venden los víveres a precios superiores a los regulados oficialmente.

Esta comprobación se ha dispuesto como consecuencia de una denuncia formulada por el «Comité Primero de Mayo» y la Confederación de Trabajadores de Cuba.

Piden autorización los detallistas para operar en el ramo de seguros

Por la Dirección de Seguros de la Secretaría de Comercio se ha iniciado el correspondiente expediente para conocer de la solicitud elevada por la nueva entidad denominada «Comerciantes Detallistas de Cuba, Compañía de Seguros, S. A.» para que se le autorice por dicho Departamento para efectuar operaciones en el ramo de seguros contra accidentes de trabajo.

Esta entidad tendrá que prestar la garantía que señala la ley para expender pólizas contra accidentes del trabajo. Esta nueva compañía está integrada y dirigida por comerciantes detallistas del giro de víveres de esta capital y de otras localidades de la República.

De la Propiedad Industrial

En la Gaceta Oficial de la República, ha insertado un aviso la Dirección de la Propiedad Industrial de la Secretaría de Comercio, citando al señor Ignacio Carbajal, para que se persone en dicha Oficina, a fin de notificarle de la resolución recaída en el expediente de la solicitud de inscripción de la marca denominada «Hatuey», para distinguir leche condensada, leche cruda, etc., que fué solicitada en 12 de marzo de 1937 y anotada al número 57.814 concediéndosele un término de 30 días hábiles siguientes a dicha publicación, para dicha comparecencia; y caso de no verificarlo, le depararán los perjuicios del caso.

ESTAMOS CERRADOS

Desde el lunes está cerrado el BAZAR INGLES.

Preparamos la liquidación más grande del año.

Nuestros artículos se distinguen por su gusto y calidad y los marcaremos a precios populares.

Bazar Inglés

liquidará sus existencias en el local de

LA ISLA DE CUBA

MONTE Y FACTORIA

VEHICULOS CIRCULADOS

Octava Estación: 7053.

Novena Estación: 26566.

Décima Estación: 66960, ómnibus 515.

Décimatercera Estación: 19532 y 45307.

Décimacuarta Estación: ómnibus 373 y auto 27672.

EQUIPE SU OFICINA CON LAS

CORTINAS VENECIANAS BAILEY

y sus empleados trabajarán en frescos recintos protegidos contra los ardientes rayos del sol y el resplandor solar. Es sorprendente la diferencia que se logra y cuán económico resulta. Precios sin competencia.

Theodore Bailey & Company

Fabricantes

Prado 112 — Teléfono M-2411

CONFORTABLE ESPECTACULO OFRECE EL CRUCIFIJO A LA CABECERA DE LAS CAMAS DE LOS ENFERMOS

Una habitación en que no hay más que lo completamente indispensable. Y como completamente indispensable figura el Crucifijo, en la pared blanca, a la cabecera del enfermo inmóvil.

Era la cama de una operada. Era la Clínica Cárdenas, de la ciudad de este nombre. Y era el primer establecimiento benéfico que visitábamos, de los que han colocado el Crucifijo.

Dejaremos los detalles de esta visita para una próxima información. Pero permítasenos que digamos que salimos de allí con el alma confortada. ¡Qué sensación de cristianismo, de buena voluntad, de amor en las personas, en el edificio y hasta en los objetos! Por algo y para algo estaba allí, en cada habitación, a la cabecera de cada cama, el Dios que con los brazos en cruz predica: "Amaos los unos a los otros".

Continuamos dando poso a las adhesiones. Y al hacer el silencio con nuestra pluma nos quedamos pensando en aquella brisa, distinta a las demás, que llegaba a nosotros en el gran patio de la Clínica Cárdenas. A ambos lados había habitaciones con enfermos. Y en cada habitación "El", el Autor de la brisa, del consuelo y del amor. Ese por el que claman los enfermos de todos los establecimientos benéficos de Cuba.

Clara MOREDA LUIS

HABANA. Señorita Clara Moreda Luis. DIARIO DE LA MARINA.—Honorable señorita: Las que suscriben señoritas Rosalina Cavada Vargas, de la **Asociación Cubana de Beneficencia**, número 20460-D; María Cavada Vargas, No. 2674-20A, de la Clínica **Nuestra Señora del Pilar**, y Amada Cavada Vargas, adicionada al recibo anterior con el número 19-A, vecinas de Aguila 558 en esta ciudad, se adhieren muy gustosamente a su plausible campaña a favor de la entronización del santo Crucifijo en las camas de los enfermos recluídos en las casas de salud públicas y privadas. Dios le premie y acompañe en tan meritoria labor. Afma., Rosalina Cavada.

HABANA. Señorita Clara Moreda Luis. DIARIO DE LA MARINA. Ilustre H. en C. N. S. y N. S. P. S. F.: Paz y Bien, y Crucifijo perennemente visto y sentido por toda la humanidad. Con esta salutación hónrome en remitir a usted adjunto, con cierta tardanza excusable las adhesiones de mis familiares y la mía propia (4 en total de la **Asociación de Dependientes del Comercio de La Habana**), como plena identificación a su férvida y caritativa campaña Pro-Crucifijo a la cabecera de todas las camas instaladas en hospitales, sanatorios, clínicas, quintas, etc. Cuando las respectivas directivas legislen sobre el particular, no debemos oponernos, creo, a que la obligatoriedad lo sea en absoluto, pues si algun ser por ignorancia, o por ateo, osare renunciar la presencia de Dios, representado por la santa Cruz, tratemos de persuadir, mas no exigir. La transigencia puede vencer al rebelde ignorante o al no creyente. Y ahora, como coincidencia en distinto aspecto, me permito acompañarle copia de una recomendación por mí presentada a la Junta General de la Unión 27 de la A. de C. C. de Cuba, en noviembre de 1938, y aprobada unánimemente que fué no llegó al seno de la Convención celebrada en Pinar del Río por haber sido olvidado el escrito por el hermano que cuidó de llevarlo para ser incluído en la Orden del Día. Aunque yo era Delegado en aquella Convención, no la hice pública, porque cuando el Hermano antes aludido me advirtió el olvido, faltaba poco tiempo para la clausura de la Convención y opté por silenciar la proposición. Usted, franciscanamente, anhela para los enfermos la esperanza y consuelo que de la Cruz Redentora emanan; y yo por el mismo sendero franciscano, que a tantos entierros he asistido, he clamado y no ceso de clamar, contra la generalizada costumbre de despojar el Crucifijo de los sarcófagos, en el supremo instante de ser bajados a la tumba los cadáveres. Que muy pronto podamos ver realizada su piadosa y magnífica idea y que aquellos firmantes más o menos indiferentes que han signado la aprobación, por el solo hecho de haber dado su firma, Dios les conceda la más rápida conversión, por la cual debemos rezar. Serán almas por usted salvadas. He ahí un premio para usted. Fraternalmente de usted, **Joaquín Friguls.** Adhesiones: Asunción Ferrer de Friguls, número 406, fundadora; Juan Emilio Friguls Ferrer, número 369064; Antonio Friguls Ferrer, número 450143; Joaquín Friguls Pujol, Nro. 379042. S|c. Brasil 115. 1o.

HABANA. Señorita Clara Moreda Luis. DIARIO DE LA MARINA. Distinguida señorita: con todo entusiasmo envío a usted mi adhesión para que sea colocado el santo Crucifijo a la cabecera de cada una de las camas de los enfermos de las Clínicas, hospitales, casas de salud, etc. Afectuosamente queda a sus órdenes, s. s., Florentino López Chávez, socio de la **Clínica "La Caridad"**.

HABANA. Señorita Clara Moreda Luis. DIARIO DE LA MARINA. Los que suscribimos, socios todos de la **Quinta de Dependientes**, nos adheridos a la campaña para que se coloque el Crucifijo a la cabecera de cada cama de enfermo en las quintas y hospitales. Carmen Gómez, No. 13866; Natividad Cabo López, No. 12383; Rosa Gómez Cabo, No. 1232; Manuel Gómez Cabo, No. 66892; Manuel Gómez Carneiro, No. 466891; Constancia Díaz Gómez, No. 12381; Zoraida Delgado Medina, No. 13060; todos de Matadero número 5; José Alonso Pellán, No. 03312; Natalia Cabo de Alonso, No. 00448; socios también de la Quinta de Dependientes, y vecinos de Cristina 4. Deseamos cuanto antes se lleve a cabo tan noble empeño. Natalia Cabo de Alonso.

WARANDOL AZUCENA

Si su problema es de ropa de cama, el popular Warandol Azucena se lo resolverá satisfactoria y económicamente. Haga un ensayo y lo usará siempre. Puede adquirirlo por yardas o confeccionado en sábanas. Recuerde que sólo el genuíno Warandol Azucena lleva estampada, en cada yarda, la Marca Registrada "Azucena", para mayor garantía del público consumidor.

Solicítelo por su nombre en las principales tiendas y almacenes de la República

WARANDOL AZUCENA

BLANCO Y COLOR ENTERO

LIQUIDACION

Trusas **JANTZEN** a mitad de precio

Desde $2.00

Más de 2,000 vestidos importados, desde 95 centavos

ROPA INTERIOR, ROPONES, CARTERAS, A BAJO COSTO

new york shop

SAN RAFAEL Y CONSULADO

TENEMOS QUE DESALOJAR EL LOCAL EN ESTE MES

M.E.C.D. 2016

QUINCE MIL EXTRANJEROS ENTRARON EN CUBA EN NUEVE MESE

Los miembros del Club de Alistados harán entrega hoy de una espada de honor al Coronel Ignacio Galindez

Después del acto tomará posesión la nueva Directiva del Club. Desde hoy el Cuerpo de Cultura Militar radiará por sus emisoras los hechos más salientes de la guerra europea

A las ocho y media de la mañana de hoy se celebrará en el Club de Alistados de la Ciudad Militar una bella fiesta con motivo de la toma de posesión de la nueva Directiva electa recientemente.

Durante el acto le será entregado un sable de honor al coronel auxiliar Ignacio Galíndez y Román, Jefe del Sexto Regimiento, y uno de los oficiales que más han contribuido al engrandecimiento de esa institución de alistados, que tiene su club en la bella Ciudad Militar de Columbia.

Importante condecoración

Por Decreto del señor Presidente de la República, se ha concedido la Medalla de Servicios Distinguidos, al teniente Leonardo Morando y Vega, del Cuartel General, en recompensa a su eficiente labor y notoria competencia, en la organización técnica y administrativa del Cuerpo de Cultura del Ejército, siendo en la actualidad uno de sus mejores colaboradores.

Interesantes Sketches

Las Estaciones de Radio del Cuerpo de Cultura del Ejército, para dar mayor realce a la labor de divulgación histórica, presentará, todos los martes, a las nueve en punto de la noche, una dramatización de los hechos que se están desarrollando actualmente en Europa.

Para comenzar estos sketches, hoy martes, dichas Estaciones ofrecerán en su audición todos los hechos sobresalientes de esta conflagración desde su principio hasta el momento presente.

Condecoraciones concedidas

Por Decreto Presidencial, se han concedido las siguientes condecoraciones:

Medalla por Servicios Distinguidos, al primer teniente veterinario, José A. Castañeda y Hernández, del Centro Militar de Veterinaria, destacado en servicio en el Regimiento número 3, «Leoncio Vidal», por haberse comprobado en el expediente instruído al efecto, que los libros publicados por el referido oficial, «Tópicos Veterinarios» y «Manual Elemental de las Principales Enfermedades Externas e Internas del Caballo» son de utilidad práctica.

Orden del Mérito Militar de cuarta clase, con distintivo rojo ,al cabo Ernesto Pérez y Domínguez, del Regimiento No. 7, «Máximo Gómez», por haberse comprobado que el referido cabo, con varios soldados más, se presentó al primer teniente (hoy comandante) Manuel Alvarez y Margolle S. D., entonces Jefe de la Batería de Montaña No. 1 que se encontraba frente a la antigua Décima Estación de Policía, el día 8 de noviembre de 133, durante el ataque a la misma, continuando a las órdenes del referido oficial hasta que fué herido por un fragmento del proyectil que hizo estallar al cañón en «La Loma del Burro», con motivo de encontrarse el Castillo de Atarés ocupado por elementos pertenecientes a la revuelta sediciosa ocurrida en los días 7 y 8 del citado mes y año, demostrando el expresado cabo valor personal, abnegación y sacrificio al ser herido en el ataque mencionado siendo, por tanto, acreedor a tan alta recompensa.

Importante cambio

Por el Cambio No. 56 y con la autorización del Honorable señor Presidente de la República, el Cuartel General ha modificado el Artículo 341-C del Reglamento General para el Ejército, el cual ha quedado redactado en la siguiente forma:

«Artículo 341-C. — Cuando las personas a que se refiere el artículo anterior, no fueren miembros del Ejército Constitucional y hubieren prestado servicios que redunden en provecho de la República o del Ejército en forma tal que se hagan acreedores a distinción especial, o que dichos servicios sirvan para estrechar los lazos de amistad entre los gobiernos de otras naciones y el de Cuba les será concedida la Medalla «Por Servicios Distinguidos», por recomendación del Jefe del Ejército Constitucional.»

CONTINUARA LA SECRETARIA DE OBRAS PUBLICAS LOS TRABAJOS DE LA RUTA MATANZAS-CANASI

Piden antecedentes sobre las cantidades gastadas en el camino de San Luis a San Juan y Martínez. Demolición de una represa para tomar agua del arroyo Madrazo. Quejas

En la Secretaría de Obras Públicas, se están cursando las diligencias relativas a la continuación de las obras en la carretera que va de Matanzas a Canasí, y que están comprendidas en el plan de habilitación de carreteras de aquella provincia. Se tiene entendido, que muy pronto comenzarán los trabajos, a fin de que los turistas puedan cómodamente visitar el valle de Yumurí, y facilite esa vía el transporte de los frutos menores que se producen en aquella zona.

Petición del estado de los créditos de un camino

Por la Superioridad de Obras Públicas, se ha pedido al ingeniero Jefe de Pinar del Río, un estado al detalle de las cantidades que se han gastado en la ruta de San Luis a San Juan y Martínez. Con estos datos se informará al Presidente de la República.

A consulta de la Jefatura

Ha sido pasada a consulta de la Jefatura del Distrito de Pinar del Río, por la Superioridad de Obras Públicas, un proyecto, para la reparación de varios tramos de calles, en San Diego de los Baños. En breve comenzarán esas obras para las cuales hay concedido un crédito.

Proyecto de ampliación aprobado

El Secretario de Obras Públicas, aprobó el proyecto de ampliación y midificación de las obras de la carretera de Sabanilla a Unión de Reyes, en el tramo comprendido entre los kilómetros 2 y 8-222.

Por la Secretaría de Obras Públicas, se designará el técnico encargado de la recepción provisional de la ruta de Martí a Francisco. Corresponden las obras ejecutadas al tramo de los kilómetros 9 al 11.

Demolición de una represa

Cumpliendo órdenes de la Superioridad, se personó una cuadrilla de quince obreros, acompañados de un ingeniero y del letrado de O. Públicas, señor Pruna Blanco, en el arroyo Mordazo, para demoler una represa destinada a uso particular, cuyo funcionamiento no está autorizado. Se dejó establecida allí la debida vigilancia y se dará cuenta a las autoridades.

demolición

Los vecinos de la calle San Rafael, entre Aguila y Amistad, enviaron al Secretario de O. P., copia de la denuncia que han hecho contra la demolición de un edificio, cuyos trabajos se realizan sin agua, causando serias molestias y perjuicios a los comerciantes y vecinos de dicha cuadra.

Piden que se ordene la ejecución de esas obras, aplicando agua para neutralizar los efectos del polvo, y se realicen en hora de 7 a 11 p. m. en el interior y de 5 a 8 a. m. en el frente.

Por las obras de Guantánamo

Continúan recibiéndose escritos y telegramas de distintas personas y entidades, rogando al Ejecutivo y a la Secretaría de Obras Públicas, se sitúen fondos para llevar a su terminación las obras del alcantarillado y pavimentación de Guantánamo.

Piden la reparación del puente

Varios vecinos han interesado de O. P. la reparación del puente «La Chorrera», en la ruta de la Habana a Batabanó, por Managua. Se les ha informado que dicha obra está presupuestada, pero que no hay crédito por el momento para ejecutarla.

Visitantes

Para tratar distintos particulares, se entrevistaron con el Dr. de la Riva, el senador Illas, el Dr. Guás Inclán, el señor Maximiliano Smith, y el Administrador de la Casa de Salud «Covadonga», señor Francisco García Méndez.

Pidiendo el amparo de la Ley

Varios empleados muy antiguos, que están prestando sus servicios en el Despacho de la Secretaría de Obras Públicas, y que han venido siendo utilizados por todos los Secretarios, están haciendo gestiones para que la Asamblea Constituyente, modifique un acuerdo que los excluye del amparo de la Ley de inamovilidad, pues los cargos de confianza que desempeñan, los deben a la capacidad demostrada, y han venido a ellos procedentes de otras dependencias de la propia Secretaría. Estiman tal exclusión injusta, y que si un Secretario trajera personal de su confianza, prescindiendo de ellos, podía hacer su plantilla de temporeros, y ser ellos al amparo de la ley como reintegrados a otros departamentos, igual que los demás empleados.

Mañana llegará una reina de belleza elegida recientemente en Nueva York por los exportadores de esa ciudad

Va en el «Ulúa» una excursión rotaria hacia Centro América; a su regreso se quedará en La Habana para la Convención. Se espera hoy el arribo del «Oriente», «Munargo» y «Chiriquí»

En el vapor sueco ««Kungsholm», que arribará a nuestro puerto mañana por la noche, es esperada la señorita Lois Hering, proclamada Miss New York, en un concurso celebrado por los exportadores de la ciudad neoyorquina.

La señorita Hering será cumplimentada por el señor Lorenzo Comas, en nombre y representación de la Corporación Nacional del Turismo...

La recaudación

La Aduana de la Habana recaudó ayer $62,920,00.

Franquicias

Han sido dispuestas las cortesías de estilo y franquicias aduanales correspondientes, para los siguientes viajeros: señoritas Rosario, María y Susana Cisneros, a las que acompañan la señora Aurora Vázquez de Velasco de Jiménez Correa, familiares del Embajador del Perú en México, Excmo. Sr. Luis Fernández Cisneros. Dichas viajeras llegarán a esta capital el día 8 de junio próximo en el vapor «Santa Lucía».

Doctores Oswaldo Morales Patiño y José Muñiz Vergara, delegados del Gobierno de Cuba al primer Congreso Interamericano celebrado en México, quienes llegarán en el vapor «México», el día 8 de junio próximo.

Dr. Manuel de Sousa Pinto, Encargado de Negocios de Portugal en Cuba, que llegará hoy en el vapor «Oriente».

Señor Arturo Bassols, Vicecónsul de Cuba en Miami, que llegará en el vapor «Florida», el día 2 de junio próximo.

También le serán concedidas las cortesías de estilo al Dr. Armando Mencía, Director de la Oficina Interamericana de Radio, que llegará hoy en el vapor «Oriente».

El «Kungsholm»

Los señores Dussaq y Toral, Agentes Generales en la Habana de la Holland American Line, y de la Línea Sueca de Vapores, han recibido informes de sus representados en New York, de que el trasatlántico sueco «Kungsholm», salió de aquel puerto el pasado sábado a la una de la tarde en viaje de excursión, con turistas.

Dicho buque arribará mañana por la noche a la Habana, después de haber visitado Nassau.

El «Munargo»

Procedente de New York, vía Nassau y Miami, llegará hoy a nuestro puerto el vapor americano «Munargo», de la Munargo Line, que representa en la Habana el señor Federico Casteleiro.

Dicho buque trae 850 toneladas de carga general y un pasajero para la Habana, así como 83 turistas en tránsito que regresarán en el mismo buque al puerto de procedencia.

El «Oriente»

En viaje directo dèsde New York, llegará a las siete de la mañana de hoy el turbo eléctrico americano «Oriente», de la Ward Line, que trae 1,282 toneladas de carga general y 38 pasajeros para la Habana, así como 59 turistas en tránsito.

Vienen en dicho buque, el Sr. Julio Cadenas, delegado del Instituto Cubano de Estabilización del Azúcar, a quien acompaña su esposa; el señor Arturo Simon, de la Philadelphia Broadcasting Co., y señora; doctor Pablo Reynolds González, Dr. Manuel C. de Souza Pinto, Encargado de Negocios de Portugal en Cuba, Fermín Suárez Castro y otros.

Para New York se embarcarán en dicho buque, los señores: Melvin Bath, Bernard Sherman, Alejandro Batisti e hijo, Rebeca Fernández de Reimer, Elena Gómez del Real, doctor Jesús Sánchez Pérez, Lawrence B. Hass, Rodolfo Betancourt y otros.

El «Chiriquí»

En ruta a Centro América llegará hoy por la tarde a nuestro puerto, procedente de New York, el turbo eléctrico americano «Chiriquí», de la Gran Flota Blanca, que trae carga general y 11 pasajeros para la Habana, así como 46 pasajeros, turistas en su mayor parte, en tránsito.

Viajan en este barco blanco los señores: José Barrero, E. C. Buxton, cónsul inglés en la Habana y Raoul Castell.

El Agente General en la Habana de la Gran Flota Blanca señor Isidoro González, el señor Juan Sánchez, Manuel Díez, Mr. Harac H. Jayna, Director del Museo de la Universidad de Pennsylvania, en Filadelfia, el Dr. E. Lynch, Jefe del Laboratorio del Hospital de Maternidad «Margaret Hayne», de Jersey City.

El «Siboney»

Sustituyendo al vapor «Oriente», llegará a la Habana el martes de la próxima semana, el vapor americano «Siboney», que permanecerá en la Habana hasta el jueves, día en que iniciará viaje de regreso a Nueva York.

El «Florida»

Mañana es esperado de Miami en su viaje regular, el vapor americano «Florida», de la Peninsular y Occidental SS. Co., que traerá carga general, correspondencia pública y pasajeros.

Los que se embarcan

En el vapor americano «Cuba», embarcarán hoy para Key West y Tampa, los señores Lucilo González, Regla Plat, Ana María Ramos e hija, Josefa León e hijo, Benigno Fernández, Tomás Gato, Miguel Sierra, Néstor Alvarez y familia, Tomás Pérez, Manuel Collazo, Felicia Sierra e hija, Gregoria González, Salvador Nápoles, Luis Machin y familia, Mercedes Betancourt, Dr. Julián Baldor y familia; Sara Díaz, Dr. Teófilo Vega y familia, José Montes de Oca y señora, Sergio Esquinaldo y señora, Elena Barrera e hijos, y otros.

El «Ulúa»

Procedente de New Orleans, llegó el vapor «Ulúa», de la Flota Blanca, con ocho pasajeros con destino a este puerto y 120 que siguen viaje a Centro América. También trajo este barco blanco, carga general.

Han llegado en el «Ulúa», el comerciante español Jesús García, Clara G. Lainé, Gerardo Martínez, George G. Brownel, Agente de Turismo, Adela E. de Rechelder e hija y el Cónsul danés Ingeman Olsen.

En el pasaje en tránsito figuran, el ingeniero hondureño Miguel Ugarte y familia, Mario Espinosa, César A. Pantoja, Efraín A. Pons Alcántara y señora y Emma Gamboa, siendo el resto turistas americanos.

60 rotarios

En viaje de excursión a Centro América, desde donde regresarán a la Habana para asistir a la Convención Internacional Rotaria, viajan en el vapor «Ulúa», 60 rotarios de New Orleans, en compañía de sus familias.

El «Cuba»

Procedente de Tampa y Key West, y con carga general, correspondencia pública y 87 pasajeros, llegó ayer tarde el vapor americano «Cuba», de la Peninsular y Occidental SS. Company, que regresará hoy por la mañana a los puertos de procedencia con productos cubanos y un gran contingente de viajeros.

Entre los pasajeros llegados en este buque figura una excursión integrada por 40 estudiantes del Buena Vista Public School, a cuyo frente viene el Gerente de dicho plantel, Mr. Ray M. Hall.

También han llegado Rene Simone y señora, Antonia Martínez, Laura Fabelo, Carmen Boza, Arturo Echevarría; Dr. Carl F. Roder y familia, Santiago Fernández, el maestro Thomas Chamberlain, Ana Valdés y otros.

Otros barcos llegados ayer

Ayer también llegaron a este puerto los vapores: «La Perla», que llegó de Galveston, Houston y Lake Charles, con carga general; el ferry «Estrada Palma», que vino de Port Everglades, también con carga, habiendo regresado al puerto de procedencia, llevando productos cubanos; el «Velma Lykes», que procedía de Galveston, Houston y Lake Charles, con carga general.

Las salidas

Durante el día de ayer salieron los siguientes barcos: «18 de Marzo», que se dirige a Tampico; «Estrada Palma», para Port Everglades; «La Perla», para Puerto Barrios y «Ulúa», que se dirige a Puerto Limón.

LA MAYORIA SON DE ORIGEN ALEMAN QUE EMIGRARON POR LA CAMPAÑA ANTI-SEMIT

Protesta en Baracoa contra el Decreto-Ley 150 que regula costo del flúido eléctrico. Se adoptan medidas para evitar altere el orden durante la manifestación contra el Decreto

En los últimos nueve meses, once mil setenta extranjeros han desembarcado en nuestro territorio y solicitado su respectiva inscripción en el Registro de Extranjeros de la Secretaría de Gobernación. Y calculando un porcentaje conservador—nos decía ayer un alto funcionario de esa dependencia—sobre todo teniendo en cuenta que no todos habrán cumplido estrictamente lo dispuesto en el Decreto Ley 788 y demás leyes vigentes sobre extranjería, puede afirmarse que alrededor de 15,000 extranjeros llegaron a Cuba y establecieron aquí su residencia en ese período de tiempo. Estos extranjeros son en su mayor parte de origen alemán, ya que, sobre la fecha referida y debido a la campaña anti-semita germana se aumentó extraordinariamente el número de emigrantes de esa nación hacia a Cuba.

Según nuestras noticias, entre la Dirección del Registro de Extranjeros, la Secretaría de Gobernación y la Secretaría de Estado, se han establecido contactos y cambios de antecedentes relacionados con la población extranjera de la República y sobre el cumplimiento de las leyes de inmigración.

Protestas en Baraçoa

El Secretario de Gobernación recibió un despacho telegráfico del Alcalde Municipal de Baracoa, dándole cuenta de las continuas protestas por parte de los obreros, comerciante y otras entidades contra el Decreto-Ley 150 que regula el flúido eléctrico. Agrega el citado alcalde, que en la tarde de ayer se efectuó una manifestación pública, demandando de las autoridades se tomen medidas enérgicas contra el excesivo precio del flúido eléctrico y que lo han escogido a él para que, como alcalde, dé cuenta a los centros superiores, a fin de solucionar este problema que pudiera originar algún desorden público.

Según hemos podido saber, este asunto será trasladado a la Comisión Nacional de Servicios Públicos, por ser de su competencia resolverlo.

Toman medidas de precaución

Con motivo de la manifestación pública que habrá de celebrarse en esta Capital el próximo miércoles como acto de simpatía al señor Presidente de la República por la dificación hecha al Decreto 9[illegible] Secretarías de Gobernación y De[illegible]sa Nacional han tomado las de[illegible] precauciones para lograr el de[illegible] volvimiento de dicho acto dentro mayor orden y comedimiento.

Ya por el Negociado de Orden [illegible]blico se ha cursado la comunica[illegible] correspondiente a la División [illegible]tral de la Policía Nacional, sobre extremos antes apuntados.

Regresó el Subsecretario

Regresó ayer de la Provincia Santa Clara el doctor Octavio G[illegible]cerán, Subsecretario interino de [illegible]bernación, después de inspeccio[illegible] las oficinas de la Secretaría en [illegible] términos municipales de Remedi[illegible], Caibarién y Santa Clara.

Hablando con los periodistas [illegible] doctor Garcerán Laredo manifes[illegible] que que se encontraba muy satisf[illegible]cho de la labor que vienen rea[illegible] los alcaldes de esos términos mu[illegible]nicipales.

Traslado de reclusos

La Sección Técnica del Consejo Superior de Defensa Social tiene [illegible] estudio varios expedientes de [illegible]cionadas que se encuentran re[illegible]das en distintos establecimientos [illegible] penales de la República, con el [illegible]to de ordenar su traslado a la [illegible]sión Nacional de Mujeres de Gu[illegible]nabacoa, ya que en las cárceles en [illegible]de se encuentran no hay lo[illegible] apropiados para la vida penitenci[illegible]ria de las reclusas.

Trasladarán a un penado

A fin de someterlo a mayor r[illegible] disciplinario, ya que su actual co[illegible]ducta es pésima, el Consejo Superior de Defensa Social, ha interesado [illegible] la Audiencia de Oriente, el traslado de la Cárcel de Santiago de Cuba [illegible] La Habana del sancionado Bartolomé de la Paz.

Protestan por una subasta

La Cooperativa Agrícola «Alvaro Reinoso», de Santa Lucía, Nuevitas, Provincia de Camagüey, se ha dirigido a la Secretaría de Gobernación protestando por la forma y manera conque se adjudicaron las subastas de las obras a realizar en el embarcadero «Santa Lucía», al señor Angel Rodríguez Martí, señalando en su escrito las irregularidades cometidas tanto en la adjudicación de dichas subastas, como en las obras ya realizadas.

Los PROGRAMAS de HOY

ALKAZAR — Consulado 302. Telf. A-6869.

Desde la 1.30, revista, noticiero cubano, RECUERDAS con Robert Taylor y Greer Garson y MADEMOISELLE FROU FROU con Louise Rainer. Mayores 20 hasta las 6.30 y 30 después. Niños 15 y tertulia 10.

Mañana: Gran programa.

ACTUALIDADES Monserrate No. 262. Telf. M-5575.

Desde las 2, revista, cartón, LA CASA DE LOS SUSTOS con Joe E. Brown (Bocaza), y VIVE COMO QUIERAS con Jean Arthur y James Stewart.

Mañana: «Nacido para el tango» y «Mamá colibrí».

AUDITORIUM — Calzada y D. Vedado. Telf. F-4455.

A las 5.15 y 9.45 CUATRO ESPOSAS con las hermanas Lane. A las 4 y 8.30: LA DETECTIVE PRIVADA con Dick Foran y Gloria Dickson. Mayores 30 por la tarde y 40 por la noche. Niños 20 y tertulia 10.

Mañana: «Esposa de día» y «Hay que ser joven».

BELGICA — Egido y Corrales. Telf. A-9128.

A todas horas revista, cartones, SU ADORABLE MAJADERO con Alma Lorena y EN UN BURRO TRES BATURROS con Carlos Orellana y Sara García.

Mañana: «Alarma bancaria» y «Los apuros de Claudina».

BELASCOAIN — Belascoain y Peñalver. Telf. U-5200

Desde las 5, revista, CADA AMANECER MUERO con James Cagney y «Años sin días», con John Garfield y Ann Sheridan. Precios de costumbre.

Mañana: «Mujeres» y «Vacaciones de amor».

COMEDIA Animas y Prado Teléfono A-6737.

Desde las 3, revista, noticiero cubano, UN DOMINGO EN LA TARDE con Lorenzo Garza y Carmen Hermosillo y LA HORA FATIDICA con Boris Karloff. Mayores 20 hasta las 6.30 y 30 después. Niños 15 y tertulia 10.

Mañana: el mismo programa.

CERVANTES — Lamparilla y Compostela. Telf. M-6494.

A todas horas, revista, cartón, comedia, CINCO PRIMORES con las Quintuples Dionne y Jean Hersholt y EL MILAGRO DE LA CALLE MAYOR con Arturo de Córdova. Damas 5 centavos.

Mañana: «Cuatro almas» y «Tontos de altura».

COLONIAL — Reina 309. Telf. A-7879.

Desde las 5, revista, comedia, PAJAROS BOBOS con Stan Laurel y Oliver Hardy y MUJERES con Norma Shearer, Jean Crawford y otras. Mayores 10 hasta las 6.30 y 15 después. Niños 5. Tertulia, damas y niños 5 y caballeros 10.

Mañana: «En un burro tres baturros» y «El caballero errante».

CUATRO CAMINOS Belascoain No. 1.107. Telf. M-3676.

Desde las 2, revista, noticiero cubano, EL CANILLITA Y LA DAMA con Luis Sandrini y CANDIDA con Nini Marshall. Luneta 10 centavos y niños y tertulia 5 centavos.

Mañana: «Raffles» y «El cowboy y la dama».

ENCANTO — Neptuno 161. Telf. M-6055.

Desde las 3.30, revista, noticiero cubano, variedad y BALALAIKA con Nelson Eddy e Ilona Massey. Mayores 40 hasta las 6.30 y 50 después. Niños 20.

Mañana: el mismo programa.

FAVORITO — Belascoain 809. Telf. U-2650.

En tanda y noche revista, noticiero cubano, YO ACUSO A MI MUJER con Walter Pidgeon y Virginia Bruce y BAJO EL UNIFORME BLANCO con Florence Rice. Mayores 15 hasta las 6.30 y 20 después. Niños y tertulia familiar 10.

Mañana: «Ayuno de amor» e «Idilio tras las rejas».

FLORENCIA — San Lázaro 1.004. U-3533.

Desde las 2.30, revista, HIJOS DE LA FARANDULA con Mockey Rooney y Judy Garland y HORAS ROBADAS con Lionel Barrymore. Mayores 15 hasta las 6.30 y 20 después. Niños y tertulia familiar 10.

Mañana: «Yo acuso a mi mujer» y «Adiós Mr. Chips».

FAUSTO — Prado No. 201. Telf. A-7800.

Desde las 3.30, revista, noticiero cubano, variedad, CELOS DE GLORIA con Allan Jones, Mary Martin y Susana Foster. Mayores 40 hasta las 6.30 y 50 después. Niños 20 y tertulia 15.

Mañana: el mismo programa.

GRIS — Baños y 17. Vedado. Telf. F-4292.

A las 5.30 y 9.45, revista y CAMINO DEL FRENTE o YO TE ESPERARE con Corine Luchaire y Jean Pierre Aumont. A las 4 y 8.30: ERAN SIETE HERMANAS con Polita Bárbara y Julio Roldán. Mayores 20 y niños y tertulia 10.

Mañana: «Héroes olvidados» y «Quién dijo miedo». Precios populares.

HABANA — Mercaderes 311. Telf. M-2678.

Desde las 5, revista, comedia, LA INTRUSA con Olga Casares y Eduardo Sandrini y CANDIDA con Nini Marshall. Tertulia familiar 10 centavos.

Mañana: «El haragán de la familia» y «Huella».

INFANTA — Ave. Menocal 357 Telf. U-3700.

Desde las 2.30, revista, noticiero cubano, EL DESQUITE DEL LOBO con Warren Williams e INFIERNO DE MUJERES con Rochelle Hudson y June Lang. Precios de costumbre.

Mañana: «O tú o nadie» y «Culpas ajenas».

LIRA — Industria y San José. Telf. M-4474

Desde las 2, revista, comedia, cartón, MUJERES con Norma Shearer y Joan Crawford y EL NUEVO AMOR DE ANDY HARDY con Mickey Rooney y Cecilia Parker. Damas y niños 5 centavos y caballeros 10 hasta las 6.30 después 10 todos.

Mañana: «¡Oh.. Marietta» y «Primavera».

LARA — Prado 353, esquina a Virtudes. Telf. M-2421.

Desde las 2 y a las 5 y 8.30: revista, comedia, EL CRIMEN AJENO con Jack Holt y ESPIA SUBMARINO U-29 con Conrad Veidt. Luneta 10 centavos a todas horas.

Mañana: «Hijas Valerosas» y «Corazón con Alas».

MANZANARES — Carlos III e Infanta. Telf. U-3354

En tanda y noche, noticiero cubano, comedia, cartón, LA SEÑORA CONDESA con Danielle Darrieux y CANDIDA con Nini Marshall. Precios bajos.

Mañana: «Divorcio en Montevideo» y «Todo por una mujer».

MAJESTIC — Consulado 210. Telf. M-4477.

Desde las 2, revista, cartón, comedia, episodio 10 de «La Sombra del Terror», «Las Tres Señoritas Vuelven» con Deanna Durbin y POR AMOR Y POR DINERO con June Lang, Robert Kent. Luneta 10 centavos y tertulia, damas y niños 5 y caballeros 10.

Mañana: «Noche tropical» y «Mujer ajena».

MARTI — Dragones y Zulueta. Telf. M-2724.

Desde las 2 revista, noticiero, PADRES POSTIZOS con Pat O-Brien y Joan Blondell y AÑOS SIN DIAS con John Garfield y Ann Sheridan. Luneta 10 hasta las 6 p. m., y 15 después. Tertulia 5.

Mañana: «La desdeñada» y «Mujeres».

MODERNO — 10 de Octubre 365. Telf. X-1305.

A las 5 y 8.30, revista, LA DULCE INFIEL con Joan Bennett y RAPSODIA DE LA JUVENTUD con Jasha Heitfer.

Mañana: «Noches de angustia» y «El diablillo sentimental».

NEPTUNO — Neptuno 507. Telf. M-1515.

Desde las 2.30 revista, noticiero cubano, EL REGIMIENTO HEROICO con James Carney y Pat O-Brien e HIJAS VALEROSAS con John Garfield y las hermanas Lane. Mayores 20 hasta las 6.30 y 30 después. Niños 15.

Mañana: «La solterona» y «El regimiento heróico».

OLIMPIC — Línea y B. Vedado. Telf. F-3711.

Día popular. A las 4.15 y 8.30: EL RUISEÑOR DEL CABARET con Lily Pons. A las 5.15 y 9.15: LA MUCHACHA DE LA QUINTA AVENIDA con Ginger Rogers y W. Conolly. Mayores 10 centavos y niños y tertulia 10.

Mañana: «Cándida» y «Puerto Nuevo».

PAYRET — Prado y San José. Telf. A-7157.

Desde las 2, revista, mundial y cubana, LA CASA DEL RECUERDO y CAMINITO DE GLORIA, ambos por Libertad Lamarque. Mayores 20 hasta las 6.30 y 30 después. Niños 15 y tertulia 10.

Mañana: «La Casa del Recuerdo» y otras.

RIALTO — Neptuno y Prado. Telf. M-1831.

Desde las 2.30, revista mundial y cubana, VOLUNTARIOS A LA FUERZA con los Hermanos Ritz y Jane Withers y YA SOMOS MILLONARIOS con Jed Prouty. Mayores 20 hasta las 6.30 y 30 después. Niños 15.

Mañana: este mismo programa.

REINA — Reina y Rayo. Teléfono M-2272.

Desde las 2, revista, cartón, NOCHE TROPICAL con John Downs y MUJER O DEMONIO con Marlene Dietrich. Mayores 15 hasta las 6.30 y 20 después. Niños y tertulia familiar 10 centavos.

Mañana: «El Cisco Kid y la Dama» y «Caballero Errante».

RIVIERA — 23 No. 507, Vedado. Telf. F-2040.

En tanda y noche, revista, noticiero cubano, MI HIJO, MI HIJO, con Madeline Carroll, Brian Aherne y Louise Hayward y CINCO HUERFANITOS con Edith Fellows. Mayores 30 por la tarde y 40 por la noche. Niños 20 y tertulia 15.

Mañana: «Dos chicas audaces» y «Celada siniestra».

RIVOLI — 4 y 5. La Sierra. Telf. FO-2682.

A las 4 y 8.30, revista, BULLDOG DRUMOND SE CASA con John Howard y RECUERDO DE UNA NOCHE con Bárbara Stanwyck y Fred Mc Murray.

Mañana: «Espionaje en el frente occidental» y «El pecado oculto».

ROXY — 14 entre «A» y Primera. Telf. FO-4255

A las 4 y 8.30, revista, la emocionante cinta DOBLE CONSPIRACION y MI REINO POR UN AMOR con Bette Davis y Errol Flyn.

Mañana: «La fuerza bruta» y «Siempre tuyo».

SAN FRANCISCO San Francisco 263. Víbora. X-1700.

En tanda y noche, revista, comedia, VERTIGO DE UNA NOCHE con Charles Vanel y DIVORCIO EN MONTEVIDEO con Nini Marshall. Damas 5 centavos.

Mañana: «La dama de los diamantes» y «El rey del barrio chino».

SANTOS SUAREZ Santos Suárez y San Benigno. I-4600.

En tanda y noche, presentación del chato Ortín, Aurorita Campuzano y Ortín Jr. y EL QUE LA HACE LA PAGA con Humprhe y Bogart y LA LLAMA SAGRADA con Elvira Morla. Mayores 15 la tanda y 20 por la noche. Niños y tertulia familiar 10.

Mañana: «Muchachas que estudian» y «La que no perdonó».

TRIANON — Línea No. 706. Vedado. F-2403.

A las 5.15 y 9.45: ESPOSA DE DIA con Linda Darnell y Tyrone Power. A las 4 y 8.30: HAY QUE SER JOVEN por Joel McCrea y Frances Farmer. Mayores 30 por la tarde y 40 por la noche. Niños 20; tertulia, mayores 20 y niños 10.

Mañana: «Mi hijo, mi hijo», y «Cinco huerfanitos».

VERDUN — Consulado 214. Telf. A-9206.

Desde las 2, revista, cartón, TE PRESENTO A MI NOVIO con Carol Hughes y CRIMINALES A RAYA con Bob Livingstone. Mayores 15 hasta las 6.30 y 20 después. Niños y tertulia familiar 10.

Mañana: «La fuerza bruta» y «Tenía que ser tuya».

VEDADO — Calle B entre 27 y 29, Vedado. Teléfono F-3128.

A las 5.45 y 9.45: ESPAÑA HEROICA. A las 4.30 y 8.30: Revista y MILAGROS EN VENTA con Florence Rice y Robert Young. Mayores 15 hasta las 6.30 y 20 después. Niños 10.

Mañana: «El Cisco Kid y la dama» y «En el viejo Chicago».

VIOLETA — Monte 755. Teléfono M-3238.

A todas horas: revista, noticiero cubano, cartón, CARA CORTADA con Paul Muni y CALUMNIA con Sara García y Carlos Orellana. Precios bajos.

Mañana: «Conflicto de los almas» y «El crimen ajeno».

WILSON — Belascoain y San Rafael. Telf. U-5863.

A la 1.30, 4, 7 y 10: EL MONTE-CARLO FLOTANTE con Jack Holt. A las 3, 6 y 8.45: MR MOTO DE VACACIONES con Peter Lorre. Mayores 10 hasta las 6.30 y 15 después. Niños 10 centavos.

Mañana: «Intermezzo» y «Las mujeres saben demasiado».

MAÑANA SE OFRECERA UNA CONFERENCIA EN EL ATENEO DE LA HABANA

Mañana, miércoles 29, a las nueve de la noche, inaugurará sus tareas la Sección de Ciencias Jurídicas del Ateneo de La Habana.

En esta sesión el doctor Carlos Cangosto, muy distinguido jurista español, dará una conferencia sobre el interesantísimo tema: «La creación artística y literaria y su protección legislativa».

Presentará al conferencista el ilustre civilista doctor José Guerra López, presidente de la sección de Ciencias Jurídicas del Ateneo.

La entrada al acto es pública.

SE INTERESAN PORQUE SE FIJE SUELDO A UNA PROFESORA

Una comisión de alumnos del curso nocturno del Instituto de La Habana, en representación de su asociación, visitó anoche nuestra Redacción para interesarse por que se fije sueldo nuevamente a la doctora Ofelia González, profesora honoraria de Literatura Preceptiva.

La doctora González, según se nos informa, venía percibiendo el sueldo de un funcionario que se encontraba prestando servicios, en comisión, en otro cargo y que ha sido reintegrado al mismo.

Los alumnos citados hacen resaltar la labor eficaz prestada por la doctora González.

GRAN MANIFESTACION RELIGIOSA

COLON, mayo 27. DIARIO. Habana. En la noche de ayer se efectuó en esta ciudad, una grandiosa manifestación religiosa, recorriendo las calles miles de personas llevando en andas a nuestra Señora de la Purísima Concepción. Figuraba en la comitiva la orquesta religiosa de las Oblatas de Cárdenas. Reinó el mayor orden, notándose el más acendrado fervor religioso. Felicitamos al P. Puch y a las Hijas de María, organizadores de dicha fiesta. — **Manuel Gómez**, corresponsal.

EL SECRETARIO DE ESTADO LLEGO A SANTIAGO DE CUBA

SANTIAGO DE CUBA, mayo 27. DIARIO, Habana.—El Secretario de Estado y las personalidades que le acompañan, llegaron a esta capital y mañana embarcarán para Santo Domingo, donde represetnarán a Cuba en la Conferencia del Caribe. Las autoridades civiles, militares y navales, el cuerpo consular, banda del ejército, etc., les dieron la bienvenida. Esta mañana zarpó el crucero «Cuba», que lleva la banda del Estado Mayor de la Marina. El vapor «Cuba», de la empresa Naviera, llevará mañana al Secretario de Estado y su comitiva. Esta noche el Gobernador y Cuerpo Consular, ofrecerán un banquete al doctor Campa y demás personalidades. Mañana visitarán el Gobierno Provincial, la alcaldía y depositarán una ofrenda floral en la tumba de Martí. Después tendrá efecto una recepción de honor en la cervecería Bacardí.

—Quedó muy lucida la tradicional procesión del Corpus Cristi. Asistieron las hermandades, congregaciones y colegios católicos. El Arzobispo, Monseñor Zubizarreta, asistió bajo palio. La Banda Municipal ejecutó magníficas piezas.

—Ha quedado clausurada con suma brillantez la exportación de labores en la Academia Municipal «José María Heredia». Asistió el alcalde y la banda. — **García**, corresponsal.

MATANCERAS

EL CARNAVAL ATLETICO

El sábado en el Stadium.

Se impone hoy como tema el más interesante que ha de registrarse durante la presente semana en esta ciudad, el gran evento deportipo que ha de tener por marco, la pista del flamante stadium que los matanceros debemos a los entusiasmos del teniente coronel Benítez.

Las más sobresalientes estrellas habaneras, pertenecientes a todos los Colegios e instituciones están enroladas en ese Carnaval Atlético, que por primera vez se celebra en Cuba y que gracias al señor Boniche, vamos a tener la satisfacción de que sea en Matanzas donde se le ofrezca tan emocionante espectáculo a los fanáticos.

Con cada uno de los atletas que tomarán parte en las competencias vienen excursiones para alentar sus respectivas banderas y el amplio stand de nuestro parque del antiguo Palmar de Junco, va a resultar pequeño para la multitud que ha de congregarse allí en esa fecha del primero de Junio.

Componen el jurado de honor el Jefe Militar del Distrito, teniente coronel Benítez, el gobernador Alberto Valdés Caro, el ingeniero Oscar Pardiñas, los señores Manolo de la Reguera y Raúl Gómez del Río y el doctor Carlos Pérez.

En mi correspondencia de mañana daré con los precios de las localidades, otros muchos detalles de interés sobre este gran evento.

LINDAS VIAJERAS

Desde el Norte.

Llegaron el sábado a esta ciudad, procedentes de los Colegios en que cursan sus estudios en la gran República del Norte, las graciosas jovencitas Clara Marta Pérez Heydrich y Antonieta Escolá.

Coincide con el viaje de la segunda el accidente de que fué víctima su señora madre doña Filomena Blan

FIJADO EL DIA PARA DECLARAR LOS TESTIGOS EN EL INTESTADO DE OFICIO DE J. BIRKENSTAEDT

Juez de Primera Instancia, después de solicitar una certificación de última voluntad, señaló el primero de Junio para oir a los testigos. Declaratorias de herederos

El Juez de Primera Instancia del Dr. Raúl Amaro Vallejo, dictó sentencia ayer en el intestado de Don Joaquín Birkenstaedt, vicecónsul del Ecuador que fué asesinado en sus Oficinas, por la cual ha lugar a que se pida una certificación al Registro General de Actos de Última voluntad, de la Secretaría de Gobierno, y al propio tiempo ha señalado el día primero de Junio entrante para la declaración de testigos. A otro ha ordenado que se comunique por la Asistencia del juicio a los Consulados del Ecuador y de Alemania.

Derechos y acciones sobre una herencia, a subasta

En el juicio declarativo de mayor cuantía seguido por Antonio Menéndez y Salabarría contra los señores Antonio Antonio, Daniella Vicenta, Francisco Pedro, María Paula, Bárbara María, María Juana, Marcelino y Maximino Peña y Quiñones, el Juez de Primera Instancia del Dr. Raúl Amaro Vallejo, dictó sentencia ante el Secretario Diego Rodríguez, disponiendo sacar a pública subasta, por término de ocho días los bienes embargados consistentes en los derechos y acciones que los demandados corresponden en la herencia testada o intestada de su hermana de doble vínculo Tomasa Peña de los mismos apellidos y los bienes y acciones que le puedan corresponder a esta en la herencia de su señor padre, sirviendo de precio la suma de un mil pesos en que han sido tasados. La subasta se efectuará el día 19 de Junio próximo a las diez de la mañana.

Dispuesto el remate de una bodega

El Dr. Enrique Rubio Linares, Juez de Primera Instancia del Centro, dictó providencia ayer en los autos del juicio ejecutivo seguido por Domingo Rodríguez Hernández contra Alfredo Roberto Gómez Conde, disponiendo sacar a pública subasta por término de ocho días, los bienes embargados, que consisten en un establecimiento de víveres con todos sus enseres y mercancías, tasado en la suma de $7.47. Para el acto del remate se ha señalado el día 10 de Junio venidero.

Desierta una reposición

El Dr. Rubio Linares, dictó auto ante el Secretario Gabriel Lafuente, declarando desierto el recurso de reposición establecido por Oscar Astudillo en el juicio verbal seguido en el Juzgado Municipal del Vedado, por Aurelio Cienfuegos y Cía. contra dicho señor.

Divorcios

El Dr. Manuel R. Zaldívar, Juez de Primera Instancia de Almendares, dictó sentencia ante el Secretario Dr. Enrique Whitmarsch, declarando con lugar la demanda de divorcio por recíproco disenso establecido entre los esposos Antonio Pérez Real y María A. Baiz Hernández, dejándolos en libertad de contraer nuevas nupcias.

Se divorcia la campeona olímpica de natación, Olga Luque y Valdés

Ante el Repartimiento de los Asuntos Civiles, a cargo del Dr. Moisés Maestri, fué presentada ayer una demanda de divorcio promovida por la señora Olga Luque Valdés, campeona Olímpica de Natación, contra su esposo, el señor Julio Sixto Fernández y Fernández Corujedo.

Muchas declaratorias de herederos quedaron resueltas ayer

El Dr. Zaldívar, Juez de Primera Instancia de Almendares, declaró intestado ante el Secretario Carlos González Parra, el fallecimiento de Roberto Roca López y por sus únicos herederos a su hijo Enrique Norberto Roca y Solar y a su viuda, Berta María González Solar y Roja, ésta en la cuota usufructuaria que la ley le asigna.

—El propio Juez, y ante el Secretario Saz Silveira, declaró intestado el fallecimiento de Ramona María Dolores Dionisia Vilar y Auger y por sus únicos y universales herederos a sus nietos Raquel Elsa, Alicia y Conchita Lilián de las Mercedes Arquelat Persi y Muñoz.

—También, por otro auto, declaró intestado el fallecimiento de Manuel Andreu y Urzais y por sus herederos a sus hijos Piedad, Manuel, Enrique y Gonzalo León Andreu y Sainz de la Peña, sin perjuicio de la cuota viudal usufructuaria a favor de su viuda, Piedad María Sainz de la Peña y Brito.

—El Dr. Rubio Linares, dictó auto ante el Secretario Gabriel Lafuente, declarando intestado el fallecimiento de Mercedes Navarrete y Gutiérrez, y por sus herederos a sus hijos Miguel y Alicia Mercedes Navarrete y Navarrete, y a su viudo Miguel Antonio Navarrete y Gutiérrez, éste en la cuota que la ley le asigna; e intestado el fallecimiento de Rosario Gutiérrez y Alvarez, y por sus herederas a sus hijas María, María Lorenza, y María Teresa, y a los nietos de la causante Miguel Aureliano y Alicia Mercedes Navarrete y Navarrete.

Otro divorcio

El Dr. Juan Ignacio Jústiz, dictó sentencia ayer, ante el Secretario José Gárate, declarando con lugar la demanda de divorcio establecida por Isolina Elisa Wahrman contra Juan Manuel Cueto y Navarro, y en consecuencia disuelto el vínculo matrimonial existente entre dichos cónyuges.

RELACION DE LOS ASUNTOS CIVILES TURNADOS AYER

Exhortos.

De Artemisa en verbal por Pablo Herrera contra Pedro Marín al Oeste. De Cárdenas en incidente por Celia Morera, al Sur. De Cienfuegos en my.c. por Honorato Fernández contra Nicolás Castaño Padilla, al Norte. De Camagüey en divorcio por Eduardo Herman Cossio contra Isabel María Rivero, al Sur. De Pinar del Río en tercería por Ruperto Cruz al Oeste. De Güines en incidente por Julio Sierra al Este. De Cienfuegos en mayor cuantía por Cía. Agrícola Caracas, S.A. contra Juan Hernández López, al Centro. De Florida en ejecutivo por Eduardo E. Zayas contra Raúl Faget y Díaz, al de Almendares. De Cienfuegos en alimentos por María Sosa contra Cándido Rodríguez al Este. De Holguín en incidente por Manuel Fernández, al Oeste. De Holguín en incidente por Manuel Fernández, al Centro.

Apelaciones.

Marín Chao contra Julio Jorrín al Sur. Pío Junco del Pandal contra Manuel Mier, al Oeste.

Jubilaciones.

Carlos Tro Sánchez, al Sur. Carmen Dolores García Alvarez, al Oeste. Marcelina Corominas Jofre, pensión de Esteban Bustamante, al Norte.

Pensión de veterano.

Higinia Torres, pensión de Antonio Villazón, al Centro. Leopoldina Trujillo, pensión de Enrique Trujillo, al Este. Lino Elejalde, al Oeste. Ana Delgado Sánchez, pensión de Esteban Delgado Acosta, al Oeste.

Declaratoria de herederos.

Plácido Rodríguez Rodríguez, al Norte. Julián Andrés Artze Hernández, al Centro. Manuel Alvarez López, al de Almendares.

Carta orden Audiencia.

En el R.C.A. número 723-939 por Cooperativa de Omnibus Aliados, S. A., al de Almendares. En el R.C.A. número 391-939 por Aurelio Gutiérrez al Norte.

Menor cuantía por pesos.

Ernesto J. Sarrá contra Conrado Morales, al Sur.

Demencia.

antiago Wong, al Sur.

Divorcio por recíproco disenso.

José Martínez Hernández y Francisca Sánchez Avila, al ur. Mercedes Canto Ravelo y José de las Nieves González, al Oeste.

Mayor cuantía sobre divorcio.

Tomás Rodríguez Miranda contra Adelfa López Izquierdo, al Este. Emilio López contra Dulce María Escariz Ponce, al Oeste. Francisco de Paula Valdés contra Erundina Martínez, al Sur. María Fornelle Villadoniga contra Luis Otero Serrano, al de Almendares.

Toma de Todo y Siéntase Feliz

CONTRA A LAS INDIGESTIONES

Sin que puede usted comer todo lo que quiera sin temor a gases, dolores de estómago, eruptos agrios, mal sabor en la boca y otros síntomas de desarreglo estomacal. ¿Cómo? Muy sencillamente: tomando las Pastillas del Dr. Richards, que combaten las causas de estos males.

En todas partes hay personas que tienen la buena costumbre de tomar las Pastillas del Dr. Richards a las primeras manifestaciones de malestar digestivo. Son tan eficientes estas pastillas y su acción es tan rápida, que realmente su uso representa menos gasto que otros remedios digestivos que no pueden compararse a las Pastillas del Dr. Richards.

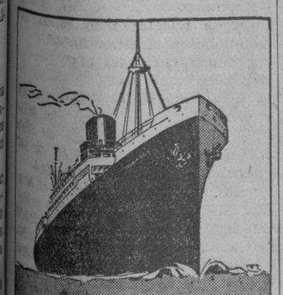

"MUNARGO"

Servicio de Carga y de Pasajeros en ambas direcciones entre

New York
Nassau
Miami
Habana

Salidas fijas quincenales

Próxima salida de New York: JUNIO 6

Próxima salida de la Habana: MAYO 30

MUNARGO LINE COMPANY

AGENTES GENERALES
FEDERICO CASTELEIRO
PAULA Y OFICIOS
TELS. A-6960 - A-7988

Tener un cutis sano

es más importante que nunca

Muchos lugares hay en que no toleran un cutis barroso, lleno de espinillas y escamas. No se exponga a desaires. Si no tiene buen cutis, empiece ya a limpiarlo diariamente con Jabón Resinol y aplique Ungüento Resinol a las partes irritadas. Quedará asombrada de los rápidos resultados que da este tratamiento curativo. *En las droguerías.*

Pida muestras gratis de ambos a Resinol, Dept. 56-Z, Baltimore, Md.

Resinol

Crónica Habanera

QUINCE AÑOS

En días pasados cumplió la dulce edad de los quince años, la bella y muy graciosa jovencita Herminita Soto-Longoria y García, hija queridísima del doctor Manuel Soto-Longoria, Médico Director del Hospital de Chaparra y de su esposa Herminia García.

A las muchas felicitaciones que ha venido recibiendo con tal motivo une las suyas el cronista.

ANIMADA FIESTA.—El domingo último, en la hermosa residencia del doctor Oscar Figarola Infante, Director del Hospital de Dementes de Mazorra y de su gentil esposa Zoraida Alvarez, se celebró una fiesta animadísima para festejar los quince años de su primogénita, la bella señorita Zoraida Figarola Alvarez.

Un concurso selecto de las amistades de los esposos Figarola se dió cita en esa fiesta que se prolongó hasta avanzada la noche en la más franca alegría.

Reinó el baile como principal aliciente.

Y fué obsequiada la concurrencia con un exquisito buffet.

Con el coronel Fulgencio Batista y su gentilísima esposa Elisa Godínez, formaban el grupo de invitados.

El teniente coronel Francisco Tabernilla y señora; teniente coronel Raimundo Ferrer y señora; el coronel Despaigne y señora, el Secretario de Defensa doctor Domingo Ramos y señora; el comandante José Figarola y señora; César Sánchez, Francisco Sánchez Ocejo y señora; Francisco Batista, doctor Luis Suquet, Armando Figarola y señora; doctor Pedro de Cárdenas y señora; Ramón Cernada, Jesús Figarola y señora; Luis San Pedro que iba acompañado de su simpática hija María Manuela, el teniente coronel de la Cruz Roja Evelio Figarola y señora.

RECIBO ELEGANTE.—En días anteriores, en su residencia del Vedado, ofrecieron un recibo a un reducido grupo de sus amistades de la «Sociedad de Conciertos», los esposos doctor Miguel de Marcos y Rosita Rivacoba, en unión de su hija, la señorita Regina de Marcos.

Dicho acto tuvo caracteres artísticos. La señora Nena Aranda de Echevarría, la bella dama, cantó exquisitamente acompañada al piano por la señora Lizzie Morales de Batet.

Igualmente ofrecieron números de canto el barítono Juan Pulido, acompañado al piano por su esposa Dalia Iñiguez, la eminente recitadora, y la señorita Carmelina Santana, admirable soprano, acompañada al piano por el profesor Alberto Falcón. Recitó de manera irreprochable la señora Conchita Valdivia de Santo Tomás. Y, finalmente, Angel Reyes, joven maestro del violín, que tantos laureles ya ha dado a Cuba y que en breve aparecerá en el «Town Hall» de New York, ejecutó la Sonata de César Frank, acompañado al piano por el distinguido maestro Falcón.

Entre la concurrencia, un grupo de matrimonios distinguidos: Su Señoría Sakae Nanjo, encargado de Negocios del Japón, y Mme. Sakae Nanjo; doctor Mariano Brull y Adelita Baralt, doctor Luis A. Baralt y Liliam Mederos; Harry Mayorkas y Juanita Fabián, David Masnata y Aurora de Quesada, doctor Jorge F. Diago y Dagmar Zitelmann, Rafael Echevarría y Nena Aranda, Manuel Batet y Lizzie Morales, Juan Pulido y Dalia Iñiguez, Alberto Roldán y Josefa de la Peña.

Entre las señoras: Delia Echevarría, joven y bella esposa del doctor Octavio Rivero, senador de la República; Nena Suárez Rivas de Casabuena, Leonor Mosquera de Cuervo Barrena, esposa del senador doctor Guillermo Cuervo Barrena; Leonor Soliño de Aristigueta, Angelina Fernández Arrojo, Amelia Solberg de Hoskinson, Conchita Valdivia de Santo Tomás, Lucrecia Aguilera, Lilliam Mayolino de Prats, Serafina Valdivia, Ascensión Márquez viuda de Arrojo Macusa López de Alvarez Raymunde, esposa del secretario de la Legación de España, Mercedes Beltrán de Rovira.

Señoritas: Martha Castro Montejo, Sylvia y Cristina Brull, Lily Batet, Carmelina Santana, Isabel María Alvarez Cadenas, Peggy Echevarría, Emilita López Recio, cronista social de «Acción»; Hortensia Grave de Peralta, Emilia Roca.

Caballeros: doctor Gonzalo Aróstegui, el ilustre músico Joaquín Nin, los maestros Alberto Falcón, Angel Reyes y Alberto Bolet, el profesor Nicolai Yavorski, Frank Castro Montejo, Luis Páez Valverde, Tomás Sollosso.

La concurrencia fué obsequiada con un espléndido buffet, prolongándose gratamente la fiesta hasta las primeras horas de la noche.

Luis DE POSADA.

ANTE EL ARA

AURORA OROL.—Ante el altar mayor de la Iglesia del Santo Angel Custodio unieron para siempre sus destinos el sábado pasado, la gentil señorita Aurora Orol y Lana y el señor Alonso Alfonso Suárez.

Dicha ceremonia fué apadrinada por el señor Gumersindo Cortizo García, secretario particular del coronel López Migoya y por la señora Challa Mediavilla.

Testificaron por ella, los señores Oscar Fernández, Benigno Méndez, Félix M. Sánchez y por él, los señores Guillermo González, Joaquín Vázquez y Claudio Silva.

Formaban la corte de honor las bellas jeune filles Ignacita Haza Mediavilla e Inés Fernández Dorado y la niña Gilda Reguera.

MERCEDES. ALVAREZ PEDROSO.—Ayer, en el Habana Yacht Club, le fué ofrecido un almuerzo de despedida de soltera a la encantadora señorita Mercedes Alvarez Pedroso con motivo de contraer matrimonio el próximo sábado con el ingeniero Francis Pujals.

Muy animado resultó este almuerzo en el que se reunieron numerosas amigas de la señorita Alvarez Pedroso que le ofrecieron un «Kitchen Shower».

Alrededor de la mesa, que se situó en una de las terrazas, tomaron asiento las señoras Ramona Antuña de Alvarez Pedroso, Graziella Otero de Alvarez Pedroso, Fifí Antuña de Alvarez Pedroso y Gloria Landa de Azcárate.

Y las señoritas Teresa Pujals, Margarita Pedroso, María Luisa de la Torriente, entusiastas organizadoras las tres; Hortensia Díaz Albertini, María Luisa de Cárdenas, Maggie Dufau, Mercy Montoulieu, Adriana Maduro, Josefina Loredo, Sylvia Fonts, Alicia Valiente, María Kindelán, Josefina Fonts, Elena Cuadra y Lula Valverde.

Alicia Pujals.

María Luisita Porto, Achequín Galdo, Ofelia Weber, Poupée Venero, Margot y Hortensia Pérez Galdo, Pilar y Josefina Lombillo, Sara Caturla, Bebita Villageliú, Alicia Rodríguez Alvarez.

Sylvia Pujals, Aidita y Beatriz Muñoz, Carmen de Posada, Daysi Loza, María Luisa Morales, Graziella Vianello.

Y María Elena Alvarez Pedroso, hermana de la festejada.

LA SANIDAD DE MIAMI DICTA SEVERAS MEDIDAS CONTRA LOS CORREOS AEREOS Y PASAJEROS

Trata, por todos los medios, de evitar la Fiebre Amarilla, que existe actualmente en distintas naciones latinoamericanas. Reinvindicado el nombre de Finlay. Trabajos científicos

La última escala de los aviones correos intercontinentales es la ciudad de Miami, Estado de la Florida, Estados Unidos de Norteamérica. A dicho aeropuerto afluyen todos los aviones, desde la Argentina y Chile hasta los de Yucatán, en México, incluyendo los que diariamente parten del Arsenal de la Habana, en su ruta regular.

Las autoridades norteamericanas, que tienen periódicamente un reporte semioficial del estado epidemiológico de las 21 repúblicas latino-americanas, han venido observando que muchas de ellas han vuelto a ser, de un tiempo a esta parte, «países infectados.» De ahí que las medidas sanitarias tomadas en Miami sean de extrema vigilancia.

La propia prensa norteamericana ha dedicado, últimamente, extensos artículos a las consecuencias que pudiera acarrear al pueblo del vecino país una invasión de la Fiebre Amarilla.

Con tal motivo, por disposición dictada recientemente por las autoridades federales, el pasaje de esos aviones procedentes del Sur está siendo examinado por médicos especializados. Otros expertos o técnicos, penetran en los aviones, registran la nave, portando potentes lupas, habiendo encontrado, desde que se inició esta labor, tres mosquitos, el avión es cerrado herméticamente, no sin antes haberse colocado en su interior un sanitario, portando careta especial y con un aparato adecuado procede a la fumigación con gas de cianuro de potasio. Minutos más tarde, las escotillas de la nave son abiertas y hasta que esta operación no está terminada, no se consiente que el piloto se haga cargo del aparato.

Las medidas dictadas contra el peligro que constituye la Fiebre Amarilla han sido puestas en vigor en el aeropuerto de Miami como resultado, también de las investigaciones practicadas por los miembros de la Federación Rockefeller en todos los países del continente americano, donde en muchas de sus principales ciudades y puertos de mar, conforme dejamos apuntado, existen violentos brotes de dicha enfermedad que se creyó, hasta hace poco, estaba erradicada de la América.

Antes de embarcar para Washington la Delegación Cubana que asistió al VIII Congreso Científico Americano que se celebró durante los días del 10 al 16 del presente mes, el DIARIO DE LA MARINA anticipó una información relativa al proyecto que llevaba ante dicho congreso, precisamente relacionado con la desinfección de las naves aéreas, por estimar que para Cuba constituyen mayor peligro, ya que ni en Nipe, Santiago de Cuba, Cienfuegos o La Habana existen plantas de desinfección, ni se toman, tampoco, precauciones contra los mosquitos que pudieran traer los aviones; y, por último, evitar que las propias autoridades sanitarias norteamericanas dicten medidas contra los pasajeros de Cuba, por vía aérea.

Finalmente, en relación con las medidas adoptadas por el cuerpo sanitario de la ciudad floridana, informaremos que ha procedido a reinmunizar contra la Fiebre Amarila y la Viruela a las tripulaciones de sus naves aéreas que tienen contacto con el resto del continente, no permitiéndosele tomar los controles de un aparato a ningún piloto que no posea su correspondiente certificado.

Las labores del Congreso Científico Americano

Departiendo con el doctor Carlos J. Finlay, Director de Sanidad, que recientemente concurrió a las sesiones del VIII Congreso Científico Americano, celebrado en la capital norteamericana, nos informó que dicha lusta puede dividirse en tres grupos: La completa reivindicación y la prioridad del doctor Carlos E. Finlay con relación al descubrimiento de la fiebre amarilla por el mosquito; las labores de la reunión de Directores de Salubridad; y, la de la Sección de Medicina y Salubridad del VIII Congreso Científico.

La primera fué de la entera satisfacción del hijo del ilustre sabio cubano, ya que el reconocimiento de su descubrimiento partió de los propios norteamericanos y de todas las delegaciones latino-americanas, del doctor Wilbur A. Sawyer, del Instituto Rockefeller y de los familiares del doctor Walter Reed.

Además, el doctor Finlay, hijo, fué objeto en Washington de toda clase de distinciones tanto por las Delegaciones al Congreso como por las autoridades del vecino país, presidiendo el lunch con que los Delegados extranjeros agasajaron a los cubanos, brindando el doctor Apartenberg, de la Argentina.

También el Director de Sanidad de Cuba, doctor Finlay, invitado al efecto por la Escuela de Medicina de la Universidad de Georgetown, ofreció una conferencia sobre el descubrimiento hecho por su ilustre padre; terminando estos actos con la suntuosa fiesta celebrada en la Embajada de Cuba, de la que informamos en su oportunidad.

En cuanto a la labor desarollada por la Reunión de los Directores de Sanidad, entre los problemas más importantes se destacó el de la navegación aérea y los peligros que entraña el traslado de insectos de un país a otro. Se interesó la Delegación Cubana por la protección contra la importación de Aedes infectados con fiebre amarilla, de pasajeros en el período de incubación, y, de ejemplares del anopheles gambiae que tan gravemente favorece la propagación de formas graves del paludismo. Sobre este extremo informaremos más ampliamente en una de nuestras próximas ediciones.

Refiriéndose al Congreso Científico Americano, nos dijo el doctor Finlay que había sido de gran interés por la alta calidad de los mismos y limitándose el tiempo de su lectura, pero el valor especial fué el trato personal entre los representantes de los distintos países lejanos unos de otros.

A LAS JOVENES QUE SE HACEN MUJERES

Millares de jóvenes que entran en la pubertad han encontrado un "verdadero amigo" en el Compuesto Vegetal de Lydia E. Pinkham que contribuye a que "sonrían a la vida" en esos difíciles períodos de inquietud y de nerviosidad aliviándoles el malestar general, los dolores de cabeza y de espalda y los mareos "inexplicables" debido todo ello a la irregularidad en las funciones orgánicas propias de la mujer. Desde hace más de *60* años el Compuesto Vegetal de Lydia E. Pinkham es famoso por la ayuda que presta a las mujeres en este sentido.

***Importante*—No hay substituto del Compuesto Vegetal de Lydia E. Pinkham. *No se deje engañar con imitaciones.* Obtenga el legítimo y original.**

Saludable Refrescante

WRIGLEY'S P.K. CHICLE AZUCARADO MENTA MARCA REGISTRADA P.K. 2 PASTILLAS

—Le Mantiene Alerta

Cuando se requiere concentración, en los negocios, en los juegos, al conducir un automóvil o al sacar cálculos, masque Ud. el delicioso Chicle P.K. y observe cuanto mejor le salen las cosas, y como ha acentuado Ud. su atractivo personal con la pureza de su aliento. Mascando Chicle *Wrigley* se mantiene Ud. alerta, fresco, despejado, pues contribuye a vencer esa molesta sensación de fatiga. Ayude Ud. a conservar y dar brillo a sus dientes en la forma prescripta por la Naturaleza, mascando Chicle P.K. después de cada comida. Médicos y dentistas lo recomiendan. Disfrute Ud. de esta excelente forma de higiene dental, como lo hacen millones de personas. Dos deliciosos sabores—P.K. (*menta*) y DULCE 16 (*fruta*). Además, el Chicle *Wrigley* ayuda la digestión, calma los nervios y refresca la garganta. ¡Hace que sepa mejor la siguiente fumada! Compre hoy varios paquetes y tenga algunos siempre a mano. Y déle algunos a los niños—¡es la mejor golosina!

CHICLE WRIGLEY **P.K.**

De mínimo costo, pero de gran beneficio

Contra DEBILIDAD tome FITINA

M.E.C.D. 2016

La Sociedad Trivesa ofreció a todos sus miembros gran ágape

El banquete tradicional que en honor de sus miembros celebró el domingo último la gran sociedad galaica «Unión Trivesa» resultó animadísimo. Los hermosos y acogedores jardines de la Cervecería Polar sirvieron de marco al ágape fraterno, en la presidencia del cual ocuparon asientos las siguientes personalidades: Julio Rodríguez, presidente general; Sabino Sirgo, Gerardo A. Gallego, Víctor Acuña, Angel Vázquez, Santiago Alvarez, Eladio López, Francisco Mayobre, Manuel Somoza y Manuel Calvo.

Entre los demás concurrentes figuraba un selecto grupo de damas y damitas, a saber:

Concepción García, presidenta del Comité de Damas; Concepción Abad, María Pérez de Martínez, Pura Pérez de Santiago, Remedios González, María González, Magdalena Ruiz, Angela Rodríguez, Elvira Pérez, Luisa Domínguez, Rosalía Rodríguez, Irene Castro, Lola Zamora, Filomena Diéguez, Josefina González, Dorinda Dobal, Elvira Núñez, Dosinda González, Rosario Alvarez, Dolores Torres, Clarita López, Lucila Agüero de Blasco, Hortensia López, Leonor Miguel, Beatriz Miguel, Rogelia Matos, Consuelo Rodríguez, Remedios González, María Castro, Antonia Méndez, Estela Méndez y Carmen Núñez.

A la terminación del exquisito almuerzo, la concurrencia participó de gran matinée bailable, la que fué amenizada por uno de los más aplaudidos conjuntos de la capital.

Nueva elocuente demostración de fraternidad y entusiasmo ha dado, pues, la colectividad «Unión Trivesa», por cuyo motivo la felicitamos a través de su dinámina Junta de Gobierno, integrada por los siguientes caballeros:

Presidente, Julio Rodríguez; vicepresidente, José Rodríguez; secretario, Diotino Enríquez; vicesecretario Casto Rodríguez; tesorero, Severino Rodríguez; vicetesorero, Adolfo Pérez.

Vocales: Amadeo Rodríguez, Amable Rodríguez, Angel Rodríguez, Alberto García, Telesforo Raymúndez, Pedro Raymúndez, Francisco López, Eusebio Fernández, Tomás Rodríguez, José Martínez, Manuel Suárez y Generoso Martínez.

FARMACIA DROGUERIA TAQUECHEL
Obispo 27 TELEFONOS M 7674 7675
DE TURNO LOS VIERNES

FARMACIA DROGUERIA DE "JOHNSON"
DE TURNO LOS LUNES
OBISPO Nº 30 TELEFONO-A-2129.

"LA MAYOR"
35 EDIFICIOS 700 EMPLEADOS
SARRA
DROGUERIA
ABIERTA TODOS LOS DIAS
TODA LA NOCHE LOS MARTES
A-8925 A-3661

FARMACIAS DE TURNO HOY MARTES

DESDE BAHIA A PASEO DE MARTI (PRADO)

	Teléfonos.
Teniente Rey, número 412	A-8026
Compostela, número 811	A5-0101
Animas, número 5	M-5557
Tejadillo, número 166	M-1120
Luz, número 7	M-3837
DE PASEO DE MARTI (PRADO) A PADRE VARELA (BELASCOAIN)	
San Miguel y Lealtad	U-6743
Consulado y Colón	U-4640
Manrique, número 101	M-4231
Simón Bolívar y Manrique	M-1229
San Lázaro, número 565	M-4268
Escobar y Virtudes	M-2788
San Nicolás y Rayo	M-1080
Máximo Gómez, número 714	M-4148
Corrales y Cienfuegos	A-7836
Aguila y Barcelona	M-4517
Vives, número 445	A-9976
Salud y Gervasio	M-5410
Neptuno, número 309	M-4170
Virtudes, número 158	M-4737
DE PADRE VARELA (BELASCOAIN) A AVENIDA DE MENOCAL (INFANTA)	
Infanta y Concordia	U-7070
Concordia y Oquendo	U-6841
Príncipe y Hospital	U-7097
San José entre Belascoaín y Lucena	U-2507
Presidente Menocal, No. 808	U-6200
Carlos III y Oquendo	U-6836
Máximo Gómez, No. 1153	M-4128
Padre Varela, No. 860	U-6877
VEDADO	
Zapata y B	F-6007
17, entre J e I	F-6092
15 y 12	F-6193
Calzada y 10	F-6262
23, entre E y F	F-4044
VIBORA	
10 de Octubre, 930, esquina a Chaple	I-7533
10 de Octubre, No. 1310	I-5067
Carretera de Managua y Valiente	I-7503
San Francisco y Lawton	X-2326
Santa Catalina y Luz Caballero	I-7474
16 y Tejar	X-2318
JESUS DEL MONTE Y SANTOS SUAREZ	
10 de Octubre y Municipio	X-1717
10 de Octubre y S. Emilia	I-7576
San Leonardo y Flores	I-7466
General Lee y Dureje	I-7545
LUYANO	
Fábrica y Herrera	X-1466
Rosa Enríquez, No. 50	X-2333
Churruca, número 282	I-7440
Florencia y San Quintín	I-7485
Calzada del Cerro, No. 1395	M-5136

Este grupo deberá prestar servicio público todo el día y la noche de los domingos siguientes:

Febrero 4, Marzo 17, Abril 28, Junio 9, Julio 21, Septiembre 1, Octubre 13 y Noviembre 24.

Estos turnos han sido acordados en cumplimiento de lo dispuesto en el Artículo VI del Decreto-ley 2604, de 7 de Noviembre de 1934.

SOCIEDADES ESPAÑOLAS

A LA BONDAD DE LA INMIGRACION HISPANA SE HIZO REFERENCIA EN EL HOMENAJE POSTUMO A P. MARTY

Al ser develado un busto del inolvidable catalán que dió impulso al arte en Cuba, expresaron medulares conceptos el periodista Francois Baguer y el Lcdo. Baños. Concurrencia

El domingo último, a las diez de la mañana, tuvo lugar en el vestíbulo del Teatro Nacional el develamiento de un busto del excelentísimo Sr. Don Francisco Marty y Torrens, más conocido por «Pancho Marty», que sus descendientes acaban de donar al Centro Gallego, como recuerdo del fundador del Gran Teatro Tacón (hoy Nacional), cuya solemne apertura se verificó el año 1837, llegando a ser famoso en los dominios del arte internacional. Además estimuló, mucho más tarde, la construcción de los teatros Payret e Irijoa (hoy Martí), el primero debido a otro catalán, el Sr. D. Joaquín Payret y el segundo al gallego Don Joaquín Irijoa, natural de Puentedeume.

SIMPATICA CEREMONIA

El acto fué sencillo y emocionante. Presentes varios miembros de la familia del homenajeado que constituyen legión, y numerosas amistades de los mismos, así como una nutrida representación del gobierno del Centro Gallego, presidida por su titulado Sr. Cayetano García Lago. He aquí algunos nombres: Jesús María Bouza, Lcdo. Secundino Baños, Avelino Rego, Ramón del Campo, Vicente Barro, Ramón Marcote, Avelino Rodríguez, José M. López Vila, Ceferino Pérez, doctor Alfredo Blanco, Juan Varela Grande, Secundino Sánchez, Heliodoro García, Jesús Peynó, Oscar Ugarte, Eladio Vázquez Ferro, Armenio Lavilla, Santiago Docampo, José María Rey, Francisco Lavín Alonso, Valentín Rivero, Manuel Otedo Carreiras; los cronistas teatrales Mario Lescano Abella, José G. Valdés Rodríguez y Ramón Becali.

Los biznietos de don Pancho Marty, señores Miguel y Francisco Baguer Marty y Frank y Pedro Lavín; nietas señora Josefa de los Dolores Alonso Marty; biznietas señoritas Josefa, Hortensia, Dolores y Angela Lavín y Cristiana Romero; tataranietas Hilda, Olga, Josefina, Margot, Marta, Mercedes, Lola y Teresita y los jóvenes Alberto y Víctor.

La señora Mercedes Marty viuda de Baguer madre de nuestros queridos compañeros Miguel y Francisco; señora Tulita Bosque de Baguer, María Teresa Marty de Barraqué, Petra Marty de Fernández, María Luisa Fránquiz viuda de Albear, sus hijos Jesús, Francisco y María de Albear Fránquiz.

La señora Lourdes Pérez Lavín, con su esposo señor Charles M. Salas, representante de la Cámara de Comercio de Daytona Beach.

Como detalle simpático debemos consignar la asistencia del viejo Bembeta, al que tanto quieren los descendientes de don Pancho Marty desde su infancia.

A la hora señalada procedióse a la entrega oficial del busto, al que servían de fondo las tres nietas presentes: María Teresa, Petra y Mercedes. El Presidente del Centro Gallego recibió el precioso donativo de los descendientes de Pancho Marty con frases de sincera gratitud, significando que la sociedad consideraba un honor el contar con la efigie del fundador del Teatro Tacón, hoy Nacional. Terminó anunciando que el Lcdo. Secundino Baños, vice-presidente de la Comisión Ejecutiva y Presidente de Honor del Centro Gallego, hablaría en nombre del mismo.

Seguidamente se procedió al develamiento del busto, que llevó a cabo el tataranieto Pancho Marty y Huggins, por concurrir en él la circunstancia de ostentar igual nombre y apellido, e incluso idéntico sobrenombre familiar del fundador del Gran Teatro Tacón.

Cuartillas de Francois

En nombre de la familia, el biznieto más viejo, Sr. Francois Baguer y Marty, que a esa circunstancia reúne la del ser el único que nació en el propio Teatro Tacón, cuando la familia lo habitaba, leyó las siguientes cuartillas:

«Sr. Presidente del M. I. Centro Gallego: La doble coincidencia de ser el único descendiente de Don Pancho Marty y Torrens, que hubo de nacer en este teatro cuando nuestra familia lo habitaba, y ser a la vez el mayor en edad de sus biznietos; de muy grata evocación para mí la primera circunstancia y ya no tan agradable la última, han sido las condiciones que me imponen hoy el placer de hablar en esta ceremonia a nombre de la progenie de ese laborioso e inolvidable varón español que, sin otro caudal que su enorme capacidad para el trabajo y suma honradez, dejara en Cuba, a principios del pasado siglo, un a modo de imperecedero certificado de la bondad de la inmigración hispana.

«Llegado de su querida Cataluña a esta patria nuestra que tanto amara él, fué elevándose a recios golpes de trabajo, privaciones y dolorosos renunciamientos, hasta plantarse, triunfal, en la cumbre y ser señalado por nativos y conterráneos como el honroso arquetipo del hombre laborioso y fecundo, a quien la fortuna le llegó a las arcas de la más digna manera a que puede aspirar un ser humano.

«La fama de sus virtudes y el destacado relieve que su figura adquirió en Cuba, hallaron fuerte resonancia espiritual en su querida España, que hubo de agraciarlo con la Gran Cruz de Isabel la Católica y nombrarlo Comendador de la Orden de Carlos III.

«Su actividad creadora fué tan grande, que se extendió en todas las dimensiones, aún en aquellas a que se acostumbra a hacer referencia en el círculo de los comentaristas que curiosean en lo privado. Por ello, de Don Pancho Marty, gran corazón y gran hombre, sí puede decirse con cierta razón, que supo ganarse el cariño de todas las esferas del país.

«Su agudeza de ingenio, que alcanzó mayor relieve precisamente por su humilde origen social que le impidió el acceso a las universidades, fué relevante.

«Y así, a través del decursar de un siglo, todavía se refieren sus anécdotas y se repiten brillantes frases suyas cargadas de intención y fino humorismo, que perviven como chispazos geniales de un talento poco común.

«En lo más señero de La Habana hubo de dejar huellas de su máxima obra al erigir el Gran Teatro Tacón, uno de los principales de América y el segundo en bondades acústicas en el mundo.

«La laboriosidad de los hombres de su raza hizo que fueran precisamente gallegos quienes erigieran, tres cuartos de siglo más tarde y en el propio solar, este Teatro Nacional.

«Cataluña primero, Galicia después, España siempre, dejando en todas partes memorables y recios jalones del valer de sus hijos.

«Sr. Presidente del M. I. Centro Gallego: En nombre de esta vasta familia cubana, que se honra en tener por progenitor a uno de los más ilustres catalanes que han venido a la América, hago donación a usted del busto del Excmo. Sr. D. Francisco Marty y Torrens, fundador del Gran Teatro Tacón. Uno de sus más pequeños tataranietos, que ostenta su nombre y apellido y hasta el propio afectuoso sobrenombre familiar, ha sido el encargado de develarlo». (Ovación prolongada).

REMEMBRANZA DEL LICENCIADO SECUNDINO BAÑOS

A continuación el Lcdo. Secundino Baños, a nombre del Centro Gallego, contestó con las siguientes palabras:

:Sr. Baguer y Marty; amigo muy querido: El Centro Gallego de La Habana, en cuyo nombre tengo el honor de hablar, se siente sumamente complacido y honrado al aceptar la donación que usted acaba de hacerle, de este hermoso busto de Don Francisco Marty y Torrens. A usted y a toda la numerosa y brillante descendencia de aquel prócer inolvidable de la hispanidad en Cuba, desea el Centro Gallego expresarle su más profundo y perdurable reconocimiento por esa generosa donación y por el privilegio que con ella otorga a esta sociedad, de alzar, en lugar de honor, la efigie de aquel vuestro antecesor ilustre, perpetuada en ese hermoso busto, para la contemplación de una posteridad agradecida.

«Tanto más agradece el Centro Gallego este rico obsequio, cuanto que se trata, por añadidura, de una obra bellísima de arte, venerable también por haber sido esculpida hace muchos años, pero cuyas nobles líneas han cobrado aun mayor nitidez y realce, gracias a la delicada tarea de restauración que en ella ha realizado el señor Pennino. Estos artífices de hoy, colaborando con los de ayer, han contribuído así también a enriquecer vuestra dádiva, haciendo de ella uno de los más preciados ornamentos de este edificio consagrado al arte y al espíritu de nuestra raza común.

«La venerable y simpática efigie del Excmo. Sr. D. Francisco Marty y Torrens, a quien todos seguiremos llamando cariñosamente Pancho Marty, se sitúa así en lugar preferente de este gran edificio, para que sea contemplado por cuantos concurran a los espectáculos que en él se celebren y para que sea testimonio, ante la generación actual y las venideras, de cómo un español que emigró a esta querida tierra de Cuba, sin más recursos que su bagaje de ilusiones y de esperanzas, y su voluntad tesonera, supo levantar en el mismo solar donde este edificio se halla emplazado, aquel celebérrimo Teatro Tacón, que fué en su tiempo orgullo de Cuba y ejemplo patente de la iniciativa y del afán de superación propia de aquellos hombres de antaño, hijos de la España heroica que descubrió y civilizó estas anchas tierras de América.

«Modestamente, y a la vez orgulloso de aquella prosapia, el propio donante de este busto nos refiere que Pancho Marty llegó de Cataluña a estas playas soleadas, desprovisto también de toda superior cultura y que, gracias a su recia labor de obrero incansable, y a la entereza con que sobrellevó privaciones sin cuento, logró al fin escalar la cumbre reservada a todo noble esfuerzo; se vió favorecido por el prestigio social y la fortuna, llegando a representar de un modo tan cabal las virtudes de su patria nativa, que ésta le otorgó la Gran Cruz de Isabel la Católica y lo nombró Comendador de la Orden de Carlos III.

«Qué fácil es describir sucintamente aquella vida; cuán lleno y hacedero parece todo ello en tan breve descripción y, sin embargo, ¡qué enorme y pujante esfuerzo cuando se lo mira en detalle! ¡Qué lección magnífica de capacidad natural y de perseverancia!... Diecisiete años tenía Pancho Marty cuando llegó a La Habana. De aguador se ganó la vida en sus primeros años de inmigrante, discurriendo con su «rocinante» por las calles de La Habana y vendiendo medidas de agua a cinco centavos. Tuvo después su pequeña bodega. Montó más tarde una tintorería que alcanzó renombre en la ciudad. Dedicóse por último al comercio de pescado, creando una pequeña flota de viveros en las aguadas de La Habana... De esta suerte, poco a poco, peldaño a peldaño, fué escalando la fortuna, y cuando aun ésta no le había colmado de opulencia, acometió Pancho Marty la construcción del Teatro «Tacón».

«Nótese bien la sginificación de esa iniciativa. No se fabricó a sí mismo Pancho Marty ningún lujoso palacio; no empleó sus dineros en el fausto o la comodidad personales. Quiso dotar a la comunidad en que vivía de una obra de cultura, de un aporte a la vida civilizada, de un templo dedicado al arte. Y así, por obra de su generosa esplendidez, La Habana tuvo en el Teatro de Tacón uno de los más bellos coliseos de América, reputado de segundo en el mundo en cuanto a sus condiciones acústicas.

«Así eran aquellos españoles ejemplares. Proseguían la gran tarea civilizadora de España en América. Verdad es que entonces no existiendo aún la Ley del 50%, el espíritu sereno de aquellos forjadores de raza y de cultura, de aquellos creadores de familias cubanas, no podían abrigar el temor de incurrir en el pecado de discriminación, todavía hoy ignorado en su nombre por el Diccionario de la Lengua. El espíritu constructivo de aquellos españoles seguía echando los cimientos y alzando los puntales de la gran patria cubana de hoy, que Martí, el gran vidente, quiso que fuera «con todos y para todos».

«Nada importa que aquel Teatro Tacón de antaño haya sido transformado en este otro edificio más suntuoso, que abarca toda la manzana en que aquel otro estuvo emplazado. Las líneas generales, la estructura de aquel Tacón clásico, fueron respetadas y se conservan sustancialmente en este Teatro Nacional construído por los gallegos, por el Centro Gallego de La Habana, no para lucro privado, sino para invertir los rendimientos del coliseo en proteger a los que, carentes de recursos y de los cuidados del hogar, reciben instrucción, curan de sus dolencias y dan esparcimiento a su espíritu, contribuyendo al sostenimiento de la higiene pública y de las cargas del Estado, al par que, con sus palacios y sus quintas, embellecen y sirven a la comunidad en que viven.

«Pancho Marty, para la adquisición de esta manzana de terreno y para la construcción del Teatro Tacón: el Centro Gallego, para la adquisición de estos inmuebles y construcción de los nuevos edificios, no recurrieron, por cierto, al Tesoro de España aquél, ni al de Cuba nuestro Centro. Obra fueron del aporte personal del primero, y de las cuotas sociales después. Pancho Marty todo lo dejó en Cuba, para sostenimiento de su numerosa familia, que fué y sigue siendo gala de la mejor sociedad cubana. Y los socios del Centro Gallego, cuando fallecen, cuando se dan de baja en la sociedad, o cuando se retiran a su tierra, no se llevan nada, su aporte queda íntegro en Cuba al servicio de la institución. Con lo que ésta de esa manera recauda, cubre las necesidades de la asistencia sanitaria, de la enseñanza, de las demás actividades de cultura y otros servicios a su cargo.

«Sin embargo, cuando presidía yo la Sección de Inmuebles, a cuyo cargo está la administración del Teatro Nacional, ¡cuántas veces tuve que soportar las más injustas muestras de indiferencia o de positiva incomprensión! Cuando tenía que fijar precio para funciones de carácter benéfico, se nos acusaba a los gallegos de egoístas, de explotadores, de inhumanos y otras cosas de igual jaez; aunque siempre terminaran los que así nos agraviaban por rendirse a la evidencia, al ser informados de que el precio cobrado, unido a otros emolumentos, se dedicaba a curar a un promedio diario de 700 enfermos en nuestra Casa de Salud, y a dar instrucción en nuestro plantel a más de dos mil niños y niñas pobres...

«Por eso, al proponerse en el Congreso aquella Ley de que fué autor el insigne don Manuel Sanguily, autorizando al Presidente de la República que era a la sazón don Tomás Estrada Palma, para que dentro de un año adquiriera esta manzana de edificios por cuenta del Estado como Monumento Nacional, al explicarle yo al Jefe de la Nación que en principio estaba ultimada por el Centro Gallego la operación de compra, hube de escuchar de labios de aquel inmaculado patricio estas frases lapidarias, que el Centro Gallego conserva como una fuente preciosa de inspiración:

«Mira, hijito: deja las cosas como están, que Tomás Estrada Palma antes se deja cortar la mano derecha que adquirir un centro burocrático más para sus paisanos. Después de todo, esos edificios, siendo de los gallegos, lo son también de los cubanos».

«Señor Baguer y Marty: el Centro Gallego recibe con honda gratitud el valioso obsequio que en representación de todos los descendientes de Pancho Marty acabás de hacerle. Tened por seguro, y decidlo así a los demás sucesores, que el Centro Gallego sabrá conservar con veneración este hermoso busto, que además mora en su propia casa. Cada mirada de nuestros socios, así como de todos los cubanos que ante él desfilen, constituirá un saludo de devoción y de gratitud al hombre que tan alto supo colocar el nombre de España en Cuba.—Muchas gracias». (El licenciado Baños fué cálidamente aplaudido al terminar su bello discurso).

Después los asistentes fueron gentilmente obsequiados con ponche, pastas y bocaditos.

Actos para hoy

CENTRO ASTURIANO DE LA HABANA: Continuación de la Junta ordinaria de Directiva a las nueve de la noche en el palacio social. A la misma hora se reunirá la Comisión de Altas y Bajas.

CLUB LUARQUES DE LA HABANA: Junta general ordinaria a las nueve de la noche en el Centro Asturiano. Cita con gran interés el secretario, señor Jesús Castrillón.

UNION DE BALEIRA: Junta extraordinaria de la Directiva a las ocho de la noche en el Centro Gallego. Cita el secretario por sustitución reglamentaria, señor Manuel Rey.

HIJOS DEL AYUNTAMIENTO DE CEDEIRA: Junta ordinaria de la Directiva a las nueve de la noche en el Centro Gallego. Cita el secretario, señor Ramón L. Mendive.

NATURALES DEL CONCEJO DE BOAL: Junta ordinaria de la Directiva a las ocho de la noche en el Centro Asturiano, para la cual cita el secretario general, señor Jesús Martínez.

Fiestas próximas

ALMENDARES RIVERSIDE: Magnífica verbena «Reflejos sobre el mar», el sábado desde las nueve de la noche en sus terrenos y salones de Calzada y 20, Vedado, amenizada por Neno González, Swing Boys, Gloria Matancera y Cubano 1927.

JUVENTUD DE BALEIRA Y SU COMARCA: Banquete de confraternidad social y festival bailable el domingo en los jardines de la Cervecería Tropical, amenizados por Antonio María Romeu, Orquesta del profesor Antonio Rodríguez, Sexteto Jóvenes del Cayo y Quinteto Tomé.

UNION VALLISOLETANA DE CUBA: Banquete social el domingo a la una de la tarde en el hotel «Bristol», situado en Amistad y San Rafael.

CLUB COVADONGA: Recibo bailable el domingo por la noche en sus propios salones de Cerro 1653, amenizado por la orquesta de Cheo Belén Puig.

LICEO DE MEDINA: Brillante baile el domingo por la noche en sus amplios y ventilados salones de 23 y D, Vedado, amenizado por la orquesta Hermanos Contreras y el Quinteto Tomé.

CLUB DEPORTIVO CARMELO: Gran baile el domingo por la noche en su espléndida terraza de Línea y 18, Vedado, amenizado por la orquesta Mojica y el Quinteto Barcalés.

CARABANA el mejor purgante A

LOS RESFRIADOS causan molestias.
PARA ALIVIO INMEDIATO DE UN CATARRO USE 666
666
LIQUIDO, TABLETAS, UNGUENTO, GOTAS NASALES

DEPRESION - CANSANCIO
NEUROSINE PRUNIER
en granos.
RECONSTITUYENTE DEL SISTEMA NERVIOSO
ASNIERES (Seine) y Farmacias

LOS ELEMENTOS DE RIOTORTO HAN CELEBRADO UNA FIESTA MAGNIFICA

La fiesta que ayer celebró la sociedad gallega de instrucción, beneficencia y recreo «Emigrados de Riotorto» en los jardines «La Cotorra», para conmemorar sus bodas de plata, excedió a toda ponderación.

Concurrida extraordinariamente, —pasaban de trescientos los asistentes— espléndida en la organización fraternal, animada con emotivos detalles espirituales y de exaltaciones afectivas para Cuba, España y Galicia, fué en conjunto brillantísima culminando en un acontecimiento social que dejará recuerdos perdurables en todos los componentes de dicha institución y entre los que sin serlo, concurrieron a dicha fiesta y confraternizaron con dirigentes y asociados.

Se sirvió primero un banquete verdaderamente suculento, por su abundancia del menú, exquisitez y la diligencia en la atención a los comensales.

La presidencia

En la mesa presidencial ocuparon asiento, con el titular, señor José Veiga Gutiérrez, el director de La Benéfica, doctor José Antonio F. Barrera; el secretario general del Centro Gallego, doctor Alfredo Blanco; el presidente de Hijas de Galicia, señor José Castro Molina y su interesante esposa, señora Leonor Maestri; el presidente de la sección de sanidad del Centro Gallego, señor Vicente Barro; el administrador de La Benéfica, señor Avelino González; el presidente de «Meira y su Comarca» señor Juan Jartín; los señores Antonio López Ledo, en representación del jefe de ventas de «La Tropical»; señor Octavio Portas, y Rogelio Caramés, en la del de la «Polar», señor Augusto Feo López; el presidente electo de Emigrados de Riotorto, señor Daniel Gallo, su esposa, señora María González e hijo Victoriano; don Francisco Fernández, señora Edelmira Montes e hijo Rafael; Luis Iravedra, su esposa señora Luisa Iravedra; Emilio Amor, Antonio Bouso, actual secretario de Hijas de Galicia, su esposa señora Manuela Alonso y su nieto Evaristo Fernández Bouso; Andrés Bargueiras, su esposa señora Encarnación Cabo de Vila; la señorita Josefina de Celis, vicepresidenta de Hijas de Galicia; la señora Carmen Franco de Carrás; el propietario de los manantiales de «La Cotorra» señor Claudio Conde, los señores Manuel Iravedra López, Pedro López, José González y los cronistas de sociedades españolas.

Concurrencia femenina

Era numerosísima y selecta la concurrencia femenina que dió realce al acto, además de la antes mencionada. De ella anotamos a las siguientes interesantes señoras y bellas señoritas.

Señora viuda de Louis, Dolores Rivas de Bouso, Manuela Gavín de López Egina Pérez de Aguiar, Mercedes López de Fernández, Josefa Aguiar de Cinza, señora de Gutiérrez, señora de Rivas, señora de Bouza, Lourdes García de Pérez, Clotilde Díaz de Fernández, Josefa Val de Ramos, Modesta González de Fernández, Esperanza Díaz de García, Josefina Basanta de Rodríguez, Concepción López viuda de Basanta, María Darriba de Expósito, Remedios López de Seijas, Josefa González de Braña, Visitación Alvarado de Pacio, Vicenta Rodríguez de García, Josefa Martínez de Estevanez, Remedios Tosal de Vázquez y otras más, y las señoritas Josefina y Cecilia Bargueiras, Aurora Bouso, Carmen Izquierdo, Aurora Capdevila, María Elena Saavedra, Digna Alonso, Angelita Aguiar, Felicia Pérez, Dolores Armesto, Margarita Rivas, Felicia Pardo, Agustina Basanta, Paquita Fernández, Ramona y Josefa Iravedra, Luisa Galán Josefina González, Dolores Vázquez, Angelina Currás, Josefina Cabo, Josefina Cinza, Elisa Lemus, María Ramos, Zoila y Paulina Ibarra, Ernestina Martínez, Josefina y María Fernández, Angelita Arias, Encarnación Basanta, María Expósito, Fina López, Josefina García, Remedios Rodríguez, María García, Berta Estevanez, Virginia González, Remedios Cabo y otras muchas más, igualmente gentiles y agraciadas.

Los discursos

Mediaba el banquete cuando el presidente, señor Veiga, anunció que había sido seleccionado para ofrecer el mismo, por sus indiscutibles dotes de capacidad y su condición de asociado entusiasta, el doctor Alfredo Blanco, secretario general del Centro Gallego.

Grandes aplausos acogieron esta determinación y al orador, que agradeció las palabras del presidente de Riotorto, y se refirió después a la fecha del 15 de abril de 1915, en que se fundó la sociedad, al entusiasmo, constancia, sacrificio y acierto de los que la instituyeron, para que cumpliera su noble apostolado en pro de la cultura y la beneficencia; calificó el acto de hermoso, analizó la Memoria que comprende los veinticinco años de vida social; ensalzó el acuerdo de conceder derechos a la mujer, lo que ha representado una beneficiosa colaboración; y destacó, como lo más generoso del espíritu que ha propulsado a Emigrados de Riotorto, el sentimiento patriótico que animó a dirigentes y socios, y que calorizó el gran amor latente en todas sus manifestaciones por Cuba, España y Galicia, y terminó felicitando a la directiva y haciendo votos porque el año próximo, se reúnan nuevamente todos en un acto de exactas analogías fraternales y emotivas, como el que se estaba celebrando. (Grandes aplausos).

Acto seguido la señora Montes de Fernández, presidenta de la Sección Femenina de Propaganda e Ideas, leyó unas interesantes cuartillas, en las que hacía referencia a las elevadas funciones que llena Emigrados de Riotorto, y las demás sociedades gallegas de instrucción; formuló votos por la prosperidad de Cuba, España y Galicia, y elogió a los fundadores. Muchos aplausos.

El resumen estuvo a cargo del presidente, señor Veiga, que con brillantez de palabra, se refirió a la labor social, dirigió un sentido recuerdo a los fundadores desaparecidos y saludó cariñosamente a los que presentes, agradeció el concurso desinteresado de los cronistas de sociedades españolas a los que también se dedican frases elogiosas en el prólogo de la Memoria, —lo que mucho agradecemos por nuestra parte— a las empresas de «La Tropical» y la «Polar» por su gentileza en favor de la institución, y el señor Claudio Conde, por su fina atención en facilitar el medio recreativo de los actos sociales.

Rasgo de gentileza

Las asociadas fundadoras señoras Encarnación Cabo de Vila de Bargueiras, Josefa Cabo de Vila de Bargueiras y Manuela Alonso de Bouso, recibieron como testimonio de admiración social, sendos ramos de flores de manos de las gentiles señoritas Josefina Fernández, Modesta Bargueiras y María Ramos, rasgo de gentileza que fué muy aplaudido.

Aspectos finales

Después la numerosísima concurrencia se entregó al disfrute de animada matinée baliable, brillantemente amenizada por la orquesta Mojica, que al comenzar el banquete interpretó los himnos de Cuba y España, que la concurrencia escuchó en todo respeto y escogidas composiciones en el transcurso del ágape.

VARIOS DEPARTAMENTOS DEL SANATORIO ASTUR LABORAN INTENSAMENTE

Aunque las personas que por necesidad se ven compelidas a concurrir a la casa de salud «Covadonga», en su calidad de miembros del Centro Asturiano, conocen por experiencia personal los valiosos servicios que presta esa gran organización hospitalaria, una reseña breve de los trabajos que realizan algunos departamentos, tomados en promedios semanales, demostrarán que son los más ajustados, la constante labor beneficiosa que realizan:

Farmacia: Patentes servidos, 672; inyectables despachados, 2,867.

Laboratorio: Reacciones Wasserman, 116; de Von Pirquet y similares, 14; de Lange, 4; Hemogramas, 148; exámenes de esputos, 17, de orina, 371; histopatológicos, 23; hematozoarios de Laverán, 4; Welch Stuart, 4; coagulabilidades sanguíneas, 33; química sanguínea, 172; punciones lumbares, 5; Neufeld Sabin, 1; pruebas de proteínas, 3.

Sala de partos: Partos fisiológicos, 2; aplicación de forceps, 1; cesárea abdominal, 1; abortos, 4.

Consultas: Por especialistas, 1,542; por el Cuerpo de Guardia, 1,123.

Garganta (nariz y oídos: Amigdalectomías, 15; adenoidectomías, 8; pólipos nasales (extracción), 4; dilatación de abscesos intravélicos, 2; cauterización de amígdalas, 34; de cornetes, 15; punción y cura de senos maxilares, 40.

Gabinete dental: Curaciones, 515; extracciones, 118; abscesos, 24; empastes, 10; secuestros, 4; hemorragias, 3; anestesias, 118.

Sala de operaciones: Apendicectomías, 9 operaciones de Bassini, 5; de Doyen, 1; reducción de fracturas, 1; colporrafías, 1; colecistostomía, 1; extirpación de quistes dermoideos, 4.

Basta con lo anterior, que abarca un período de siete días, para comprobar lo señalado al comienzo de esta nota, sobre la beneficiosa labor que realizan los departamentos mencionados de la casa de salud «Covadonga».

VENDEDORES DE CALZADO

En la junta de Directiva mensual reglamentaria de la «Unión Nacional de Vendedores de Calzado de Cuba», se tomaron importantes acuerdos:

A las 4 de la tarde el señor Presidente, comprobado el quórum reglamentario, abre la sesión, dándose lectura al acta anterior, la cual es aprobada.

Luego se conoce el balance de Tesorería, así como el Fondo de Beneficencia correspondientes al mes de abril pasado, cuyos saldos son igualmente aprobados.

Se da cuenta de las altas ocurridas, y se acuerda felicitar a la Sección de Propaganda por su labor, así como por el resultado de sus gestiones al recabar el ingreso de nuevos afiliados.

Es leído el informe de la Sección de Beneficencia recomendando el pago de dietas a diversos asociados enfermos, las cuales ascienden a un total de $56.00, cuyo informe es aprobado.

Igualmente la Directiva propone que por la Sección de Propaganda sea estudiada alguna fiesta relacionada con el aniversario de la «Unión», tomándose el acuerdo de señalar fecha para muy pronto.

DR. MANUEL VILLAVERDE Médico de la Clínica del Profesor Gregorio Marañón, de Madrid. Medicina General. Secreciones Internas. Consulta previo turno. TELEFONO F-3532.—CALLE 17, NUMERO 11, VEDADO.—De las Universidades de Madrid y de La Habana.

El 12 aniversario de la institución de los sombrereros

Para conmemorar el duodécimo aniversario de su amada colectividad, se reunieron el domingo último, los miembros de la «Asociación de Detallistas de Sombreros de la Habana», en el restaurant de Oficios y Teniente Rey. Allí participaron de espléndido ágape, que fué presidido por las siguientes personalidades: presidente, Manuel S. Rocillo; secretario, Benjamín Torres; tesorero, Pedro Déniz; los Presidentes de Honor, señores: Francisco García, Benigno Blanco y Rafael Sueyras; el presidente de los Comerciantes de la Manzana de Gómez, señor Miguel Barros; el señor Mariano Luengas, don José Barquín Setién, Carlos Castro, presidente de la Asociación de Empleados de Sombrerería y Segundo Pérez Sierra, quien ostentaba la representación del presidente de la Beneficencia Asturiana, don Genaro Acevedo y Solares.

Como es de suponer, entre los detallistas de sombreros reinó la camaradería más admirable, y no hace falta decir que el menú era abundante y selecto.

A la hora de los postres hizo uso de la palabra, con su pericia acostumbrada, Manuel S. Rocillo, quien se refirió a los progresos alcanzados por la colectividad durante los doce años que lleva de fundada.

Después el señor José Martínez leyó unos versos festivos que agradaron sobremanera a la numerosa y distinguida concurrencia.

Finalmente habló el señor Julián Tomatti, el cual destacó la confraternidad que se observa siempre entre los elementos pertenecientes al giro de sombrerería.

Por el nuevo rotundo éxito que ha logrado dicha prestigiosa institución, felicitamos muy sinceramente a su valiosa Junta de Gobierno; felicitación que hacemos extensiva a la comisión organizadora del acto, integrada por los señores Rafael Sueyras y Benjamín Torres.

SENTIDO FALLECIMIENTO

Ultimamente falleció en el pueblo de Villarino de Aires, provincia de Salamanca, España el señor Nicolás Grande, hermano de la señora María Grande de Luelmo y de nuestro querido amigo don Claudio Luelmo Diez, presidente de la «Colonia Zamorana de Cuba».

El señor Nicolás Grande, contaba con profundas simpatías en la Habana, dentro de la colonia castellana.

Enviamos el más sincero pésame a la señora María Grande y a don Claudio Luelmo, así como a los señores Sixto Campano y Silvano Alonso.

OTRO CASO DIFICIL SE HA RESUELTO EN LA QUINTA DEL C. DE DEPENDIENTES

Un asociado de más de treinta y cinco años, el señor José Ramón Ferrer y Pérez, considera que se le ha cortado de raíz un mal antiguo y por eso destaca el mérito del sanatorio de la Asociación de Dependientes en la forma que sigue:

«Señor presidente de la Asociación de Dependientes del Comercio de la Habana.

Ciudad.

El que suscribe José Ramón Ferrer y Pérez, asociado que pertenece a esa institución benéfica desde hace más de treinta y cinco años, tiene a bien exponerle que para ser asistido de mis enfermedades ingresé en nuestra casa de salud. Mi dolencia, según certificado del médico que me ha asistido, era, sino incurable, uno de los casos difíciles que había que tratar. Se trata de la peligrosa enfermedad denominada Endoarteritis, con principios de gangrena, por falta de circulación de la sangre en las extremidades inferiores. No puedo por menos de darle a usted cuenta de la asidua asistencia del referido doctor, de su celo y de todo lo que ha hecho en mi beneficio, al cortar de raíz este mal que me aquejaba y que hoy, gracias a él, así como a todos los empleados y enfermeros del pabellón «Pérez Pérez», puedo contar que curaré de dicha enfermedad. De más está decirle que hago votos por usted y sus compañeros de directiva, así como por el doctor y sus subalternos

OS EJERCITOS ALIADOS DE FLANDES MANTIENEN SU ENLACE

N MUCHA IMPORTANCIA AL CAMBIO DE EMBAJADOR FRANCES ANTE LA SANTA SEDE

designado Dormesson, católico y lomático experto que se mostró a vor del acercamiento con Alemania

sto de Embajador en Madrid, muy importante también las fuertes vinculaciones de España con Alemania e Italia, ha sido conferido a Labaume, que sucede a Petain

s, mayo 27. (Havas).—El mo- diplomático, publicado hoy, uiza por el ascenso a Emba- Vladimir Lefevre Dormesson, eminente, que va a repre- Francia en la Santa Sede, do a Francois Charles Roux, a París para ser ascendido a to general del Ministerio de

actividades de Charles Roux on por resultado el es- miento de estrechas relaciones Francia y el Vaticano. En las ncias actuales en que el Pa- XII da, como fundamentos de verdadera, una definición que mucho a las finalidades que Francia en la presente gue- presencia de un Embajador en la Santa Sede es de una ncia grande.

mir L. Dormesson, descendien- una familia de diplomáticos, ha- sido su hermano, André Dor- Embajador en Río de Janei- propio Vladimir autor de una mulada «La infancia diploma- desde hace mucho tiempo los observadores de la política cional más avisados y más es- s.

conocido del gran público por «Confianza en Alemania», en estudió las condiciones y po- es de un acercamiento entre y el Reich. Poco después, en en que la cuestión de las re- es era el centro del interés publicó en «Europa Nouve- plan que tuvo gran resonan- el mundo entero y que fué ob- grandes estudios en Alemania. entemente católico, Dormesson siempre a favor de una en- ternacional. Doble motivo que su elección para representar país cerca de la mayor potencia al del mundo.

esto de Embajador en Madrid, ente muy importante por las vinculaciones actuales de Es- on Alemania e Italia a conse- de la guerra civil, ha sido o a Rehom de Labaume, di- adjunto de cuestiones políticas ciales del ministerio de Esta- desde 1937. Sucede al mariscal Petain, hoy vicepresidente del de ministro. Es un antiguo iente, fué citado varias veces rden del día, condecorado en pos de batalla, y en la presen- era perdió a un hijo que murió en Noruega, el pasado 15 de mayo. Su nombramiento sigue al de Sir Samuel Hoare, nuevo Embajador de la Gran Bretaña en Madrid, cuya designación se ha interpretada como muy significativa y relacionada con la amistad de España con Italia y Alemania.

Coulondres, que ha sido nombrado para Berna, era últimamente Embajador de Francia en Berlín. Cierto número de sus telegramas, dando cuenta de la marcha alemana hacia la guerra, se publicaron en el Libro Amarillo y son conocidos hoy por cientos de miles de lectores.

Por último, el mariscal Peyrouton abandona la Embajada de Buenos Aires donde se hallaba desde 1936, para ir a Bucarest. René Thierry, que reemplaza a Peyrouton en Buenos Aires, posee una gran experiencia diplomática.

Agradecido el Gobierno francés a los transportes

PARIS, mayo 27. (Havas).—En la presidencia del consejo de ministros se facilitó hoy a la prensa un comunicado que dice:

«Los acontecimientos de los últimos días y más particularmente el imperioso deseo de aliviar en lo posible a las poblaciones evacuadas, indujeron al Gobierno a hacer un llamamiento a los conductores de autobuses y a la sociedad de transportes de la región de París, así como a su personal de dirección. Durante varios días, sin tregua ni descanso, ese personal aseguró el transporte, muy difícil por cierto, por carreteras destrozadas y que eran objeto de frecuentes ataques de la aviación enemiga, logrando llevar a cabo plenamente su misión con abnegación, espíritu de disciplina y técnica espléndida. El Gobierno hace llegar a todo ellos el agradecimiento de la nación».

Desde París habla para los belgas el jefe del Gobierno

En un discurso por radio les pidió que tuviesen fe en los destinos de la Patria

PARIS, mayo 27. (Havas). — El Primer Ministro del Gobierno belga, M. Pierlot, pronunció hoy un vibrante discurso, por radio, en esta capital, diciendo que esta tarde tuvo lugar, en la Embajada de Bélgica, una importante reunión del consejo de ministros a la cual asistieron entre otros miembros del gobierno belga M. Van Cauvelaert y Gillon presidente de las asambleas legislativas, así como los ministros Hymans, Gaston de Wiart, Brunet, etc.

Después de examinar la situación y de estudiar detenidamente todos los acontecimientos, el Gobierno tomó el acuerdo unánime de afirmar su deseo de que continúe la lucha, al mismo tiempo que hacer un llamamiento a los compatriotas que se encuentran en el país invadido y a los refugiados en Francia y la Gran Bretaña para que tengan plena confianza en los destinos de la patria.

«Muchas y muy duras pruebas nos están reservadas sin duda», dijo el Primer Ministro Pierlot en su discurso Bélgica triunfará tarde o temprano, permaneciendo fiel a la causa con la que está solidarizada hoy, y a las reglas del honor de las cuales jamás se apartó.»

Esta resolución, según dijo el Primer Ministro, se aprobó por las Cámaras legislativas el mismo día de la injusta agresión de que ha sido víctima el país de los belgas.

«El Gobierno—agregó Pierlott—estará en contacto con todos los compatriotas. Les pide que sigan con espíritu de unión y disciplina nacional las directivas que recibirán de él. No se concertará la paz sino mediante la reconquista de la independencia.

El ministro Van Cauvelaert trasmitió la misma alocución en ilioma flamenco.

LA MOVILIZACION RUMANA ES MEDIDA DE PRECAUCION

RUMANIA SE PREPARA: El rey Carlos visita una fábrica de armas Bucarest

Cerca de millón y medio bajo banderas.—Se espera la entrada de Italia en la guerra.—Aumenta el temor

Por WALTER DURANTY

BUCAREST, 27. mayo (por correo aéreo).—Rumania acaba de llamar a filas a un cuarto de millón de hombres y es posible que antes de fin de mes esté movilizado otro gran contingente.

Varían los cálculos que se hacen con respecto al número total de hombres movilizados, pero éste debe ascender probablemente a 1.400,000. Si se llama a otro contingente ello equivaldría a una movilización general, en cuyo caso las fuerzas bajo banderas ascenderían a un número que oscila entre 1.750.000 y 1.900.000.

El sistema rumano es similar al de Francia, es decir por categorías y no por «clases» según la edad Casi todos los que se incorporaron al ejército en estos días habían sido llamados a las filas con anterioridad, pero se les concedió licencia para dedicarse a labores agrícolas y civiles importantes.

Esta medida no ha sido tomada porque el país se halle presa del pánico, sino para hacer frente a posibles eventualidades. Las razones aducidas oficialmente son, primero, que la lucha desarrollada en Francia demuestra la necesidad de adiestrar a las tropas en sistemas nuevos de combate, como los empleados por los paracaidistas; y segundo, que la siembra de primavera está ya casi terminada, con lo que quedan disponibles los trabajadores del campo para el servicio militar. Todo ello sin mencionar la tirantez internacional, que es el verdadero motivo.

Italia inspira aprensión

Estamos en condiciones de afirmar que los dirigentes rumanos esperan que dentro de poco Italia tome alguna medida de suma importancia. Estiman que Roma emprenderá algún ataque contra Malta, Egipto o, posiblemente, Francia, más bien que los Balcanes; y al decir Balcanes entienden Grecia o Yugoeslavia, o las dos conjuntamente. Por lo tanto, Bucarest considera prudente estar preparado.

Otro factor que entraña peligro es la vinculación entre Rusia, Bulgaria y Yugoeslavia, que tal vez no ha ido tan lejos como algunos creen, pero que sin duda tiene cierta básica solidez. Los dirigentes rumanos no creen que el acuerdo de ayuda mutua hecho por Rusia, Bulgaria y Yugoeslavia (que por cierto no ha sido firmado aún, aunque puede serlo en breve) esté dirigido forzosamente contra Rumania.

Por el contrario, es más posible que se trate de un acuerdo defensivo contra Italia, y como tal se aprueba en la capital de Turquía, cuyas relaciones con Bulgaria no son actualmente de enemistad.

Las relaciones turcorrusas han mejorado también desde que los Soviets hicieron la paz con Finlandia, y por el momento al menos, no sería aventurado decir que Turquía no se opone a la idea del pan-eslavismo, que se ha traducido últimamente en pactos con Bulgaria y Yugoeslavia.

Los rumanos, empero, no pueden hacer presente que tanto Bulgaria como Rusia tienen reclamaciones pendientes contra ellos: Bulgaria en Dobrudja y Rusia en Besarabia.

Queda, además, Hungría, que siente ardientes deseos de apoderarse de Transilvania. Parece, por lo tanto, que existen buenas razones para creer que los rusos han trasladado recientemente varias divisiones a la Ukrania occidental, que linda con la Bucovina rumana al norte de Besarabia.

Medidas de precaución

Los rumanos pueden no creer que estas tres naciones que le reclaman territorios se están preparando para apoderarse de ellos por la fuerza; pero sí saben que es prudente no correr riesgos innecesarios frente a la posibilidad de una acción armada de sus vecinos hostiles. Ello no obstante es posible que la política rusa sea también producto de la precaución más bien que del deseo de agredir, y que tenga por fin mantener la paz en los Balcanes, si esto fuera posible.

Los movimientos de tropas rusas en la parte occidental de Ukrania pueden tener por objeto precaverse contra un posible golpe de mano húngaro, que estaría acompañado por una campaña italiana contra Yugoeslavia.

No hay aparentemente ningún motivo por ahora para creer que Rusia quiera abandonar su política de paz, necesaria no solamente por las dificultades del transporte sino también por la necesidad de obtener suficiente gasolina y aceite para los tractores que se utilizarán en la cosecha, que este año reviste gran importancia.

Hay otro factor que milita en contra de la agresión soviética en el momento actual. Aunque los alemanes se hallan ocupados en otra parte y es improbable que dediquen mucha atención a Rumania en estos momentos, no cabe duda que no les complacería nada una ocupación rusa de las bocas del Danubio, que podría ser el resultado de la invasión de Besarabia. Además, es probable que el ejército rumano podría, llegado el caso, desempeñarse con bastante eficacia contra las fuerzas rusas, búlgaras y húngaras.

Contra Alemania sería otra cosa; pero como hemos dicho antes, no parecen interesados por el momento en el problema rumano. Por otra parte, no parece muy posible que Berlín consienta en que alguien mate la gallina rumana de los huevos de oro, cuyo producto necesita el Reich.

En vista de lo expuesto, las medidas rumanas de movilización no deberían interpretarse como indicio de pánico o de ansiedad, sino más bien como precaución contra eventualidades que aunque no se consideran probables no dejan por eso de ser posibles.

Derechos reservados al DIARIO DE LA MARINA por North American Newspaper Alliance.

Creen que el ataque a León Trotsky fué ordenado por Moscú

La jefatura del complot se atribuye a Mink, cuando era Jefe del Komintern de Rusia

NUEVA YORK, mayo 27. (Exclusivo).—Los despachos de México mencionando a un tal «George Mink», en relación con el intento de asesinato contra León Trotsky, han causado aquí numerosos comentarios, creyéndose generalmente que es el mismo «George Mink», cuñado del jefe de la Internacional Comunista y jefe de la OGPU en Norteamérica. En tal caso—se cree aquí—que el ataque contra Trotsky fué ordenado directamente por Moscú y que los agresores eran agentes de la Internacional rusa.

En las sesiones del Comité contra actividades subversivas, presidido por el diputado Martin Dies, un testigo declaró el año pasado que el jefe de la OGPU en Estados Unidos era «George Mink, el cuñado del Jefe del Komintern».

Mink fué mencionado también en despachos de Copenhague en 1935, cuando se dijo que un tribunal danés lo había condenado a 18 meses de cárcel por espionaje. Los despachos de Copenhague decían que el Mink era vecino de Nueva York.

En 1932, Mink fué nombrado jefe de la Unión Industrial de Trabajadores marítimos—un gremio sin afiliados—cuya misión era la de provocar disturbios en los muelles neoyorquinos. Ese año Mink fué a Washington a pedirle al entonces presidente Hoover que extendiera el reconocimiento a la Unión Soviética. Hoover no lo recibió y Mink amenazó a un empleado de la Casa Blanca con «volver acompañado de una legión de manifestantes».

Numerosas personas aquí creen que el Mink mencionado en los despachos de México es el mismo reconocido aquí como agente de la Policía Secreta y superviviente de los dirigentes del llamado Partido Comunista americano.

Mientras dispongan de los puertos de Dunquerque y Ostende, los aliados tendrán buena comunicación marítima

Sobre el río Lys, la batalla se extiende en un frente de cuarenta kilómetros. Los alemanes llegaron a Menin, que es la última aglomeración belga antes de la frontera francesa

PARIS, mayo 27. (Havas)—Bajo los asaltos del enemigo, que lanza hombres y máquinas al combate sin preocuparse de las pérdidas, para no perder la cohesión, los diferentes grupos armados aliados de Flandes se mantienen a la defensiva.

Los alemanes, desde hace dos días, están dejando sentir su peso en el río Lys, en Bélgica, y en la frontera francobelga, entre los ríos Lys y Escalda. Sobre el río Lys, la batalla se extiende sobre un frente de cuarenta kilómetros, logrando llegar los alemanes a Menin. Este valle del Lys es una verdadera avenida de pueblos, antigua sede de los trabajadores del lino.

Menin forma la última aglomeración belga antes de cruzar la frontera con Francia, y es nudo de donde parten carreteras a Lille, a Ostende y de Iprés a Gante.

Los alemanes se encuentran a unos sesenta kilómetros del mar, por ese punto, y junto a los llanos marítimos. La enorme presión que ha estado haciendo el enemigo contra los dispositivos armados aliados en Flandes, ha hecho necesario, a pesar de la resistencia de nuestras tropas en Valenciennes, en los últimos días, el repliegue desde la línea del Escalda.

Detrás, se encuentra otra línea, la del Scarpa río que pasa por Douai y da vueltas a un territorio que tiene antiguos recuerdos militares: la Pevele.

En la parte septentrional de las colinas de Artois, es difícil indicar exactamente la posición de resistencia. Se sabe que estas colinas, por donde corre el Scarpa, el Deule y el Lys, descienden hacia los llanos flamencos y se extienden desde la región de Arras hasta los alrededores de Saint Omer, cuyas alturas separan a Boulogne y al Paso de Calais donde se hallan los alemanes que avanzan desde la primera ciudad para tomar el puerto de Calais.

En el caso de que Calais caiga en poder de los alemanes, las fuerzas aliadas de Flandes no serán por eso aisladas del mar. Les quedarán dos verdaderos puertos—los de Dunquerque y Ostende—a los cuales pueden llegar desde el interior por ferrocarril y por excelentes carreteras.

Por todo esto, la fortaleza que representa el dispositivo de los ejercitos aliados en Flandes no ha perdido hasta ahora ni solidez, para el combate, ni el enlace entre sus tropas.

¿Será reducido, al fin, al límite del llano marítimo, el campo de batalla que resultaría muy costoso para el enemigo? Las intenciones, de este último, son visibles por los esfuerzos que hace al oeste y norte de la región de Lille, encaminados a romper las comunicaciones de la región con el llano marítimo.

En lo referente a las intenciones del mando aliado es natural que no las de a conocer. El ejército francés del Somme continúa extendiendo el control a los pasos del río y por el lado del Aisne, Mose y Montmedy no ha ocurrido ninguna novedad.

Japón, en vísperas de decidirse en el conflicto europeo

Se cree que la acción que pueda tomar el Imperio esté dirigida contra las Indias Holandesas

NUEVA YORK, mayo 27. (Exclusivo).—Wilfrid Fleisher, en un cable de Tokío al «Herald Tribune», dice que las actividades en las últimas 48 horas hacen creer que el Japón está en víspera de adoptar una decisión importante con respecto a la guerra europea, en lo concerniente al Pacífico.

—Una reunión entre el general Hunziako Koizo, Ministro de Ultramar, y el Primer Ministro almirante Mitsumasa Yonai—informa Fleisher—tuvo lugar antes de la reunión del Gabinete y luego el Ministro de Marina, almirante Yoshida, visitó al Emperador Hirohito.

—Como no hay ningún asunto doméstico importante que requiera esa entrevista, se cree que se trata de un asunto de política internacional Yakichiro Suma, portavoz de la oficina extranjera, declaró el viernes que el Japón podrá cambiar su actitud con respecto al conflicto europeo pera impedir que se extienda al Oriente.

Enlazando el tema de las Indias holandesas con la guerra en China, Suma dijo que el Japón estaba decidido a «terminar con éxito la campaña».

La Liga Fascista dirigida por el almirante Suetsugu ha pedido al Gobierno que abandone su política de neutralidad. Como Alemania dijo recientemente que no estaba interesada en las Indias holandesas, la prensa japonesa interpreta dicha declaración en el sentido de que Japón tiene libertad de acción en este respecto.

En la Cámara Americana acusan a Carl Byoir y a George S. Viereck de ser directores de la campaña nazi

Byoir, que es agente de relaciones públicas en Nueva York, declaró anoche que las acusaciones formuladas contra él por un representante sólo tienen la finalidad de difamarlo

WASHINGTON, mayo 27. (AP).—El representante a la Cámara Patman, por Texas, declaró hoy en la Cámara que George Sylvester Viereck, escritor, y Carl Byoir, agente de relaciones públicas en New York, son «los directores intelectuales de la propaganda nazi en América», y que comenzaron a representar al nazismo en el Nuevo Mundo, poco después de haber ocupado Hitler el poder.

Patman manifestó también, que el primer pago que se hizo a Byoir, por el cónsul del Reich en New York, fué de cuatro mil pesos, y que después se le dió un contrato, de seis mil dólares mensuales, para ayudar a diseminar la propaganda hitlerista en América. Byoir es representante de relaciones públicas de negocios que tienen un activo combinado de trece y medio millones de pesos.

El legislador por Texas terminó haciendo la grave afirmación de que «no cabe la menor duda de que Carl Byoir fué contratado para organizar en los Estados Unidos el mayor sistema de espionaje que jamás haya existido en el mundo», y de que «es el jinete del primer Caballo de Troya hitlerista en este país».

Rechaza Byoir la acusación

NUEVA YORK, mayo 27, (AP).—Carl Byoir, agente de relaciones públicas de esta ciudad, declaró hoy por la noche, que las acusaciones del representante Patman, en la Cámara, «sólo tienen la finalidad de difamarlo». Explicó que hace siete años dirigió una campaña de publicidad turística por cuenta de los Ferrocarriles alemanes, sin la menor conexión política, y que en los últimos seis años el único país extranjero que ha representado, en una forma u otra, fué China.

«Los cargos que Mr. Patman me ha hecho en el Congreso—agregó Byoir—protegiéndose en su inmunidad parlamentaria, solamente son un tejido de mentiras, en represalia por mis actividades contra un «bill» auspiciado por él (Patman), y el cual es la mayor conspiración contra los intereses de los consumidores norteamericanos, propuesta en el Capitolio en cien años».

Marcada depresión en los precios de ciertos productos

Se nota especialmente el descenso en los granos, en la ganadería y en alimentos

NUEVA YORK, mayo 27. (Exclusivo).—El efecto económico de la guerra europea y el cierre de mercados importantes a la exportación de cereales americanos ha surtido una depresión considerable en los precios de granos, productos de ganadería y otros alimentos.

Los mercados cerrados por la invasión alemana consumían como 400 millones de fanegas de trigo, maíz, centeno, avena, y cebada; vastas cantidades de linaza, frijoles y otras legumbres. Al extenderse el conflicto al Mediterráneo, se cierra otra salida importante para las exportaciones norteamericanas.

Los países europeos dominados por Alemania compraban 130,000,000 fanegas de trigo y 205,000,000 de maíz al año, o sea un 25 por ciento del trigo y 50 por ciento del maíz exportado por Estados Unidos. Al mismo tiempo tanto Inglaterra como Francia han reducido sus compras de alimentos. De las ocho millones de toneladas de forraje comprado por la Gran Bretaña anualmente, solamente la mitad han sido adquiridas en los últimos once meses.

En vista de estas circunstancias se cree que los agricultores tendrán que pedir al Gobierno que los ayude a financiar su cosecha de maíz como los ha estado ayudando en la de trigo y centeno. Los exportadores en Nueva York creen que cualquier rumor de paz en Europa ayudaría a subir los precios de los granos. Como ninguno de los países recientemente ocupados por Alemania produce suficiente cereales para el consumo doméstico, cualquier clase de paz obtenible en Europa ayudaría a los agricultores aquí a resolver sus problemas.

El trigo que se cotizaba a $1.32 en abril, ha bajado a 98 centavos la fanega; el maíz, de 85 a 71; la harina de 7.25 a 6.10; el azúcar, de 0.295 a .0270 la libra.

Los metales han sufrido igualmente. El cobre ha bajado en un mes de 12 y medio a 11 y un octavo; el azogue, de 195 a 160; el estaño de 54 y medio a 44 y tres cuartos.

Otras mercancías que también han bajado considerablemente en el último mes, debido al éxito del avance alemán, incluyen el algodón, que de once centavos ha bajado a 0966; la seda de 4.35 en enero a 2.55 en mayo; la lana de 1.15 a .93; los cueros de .15 a .10 y aún la gasolina, que en enero se cotizó a 0.870 el galón, y el 22 de mayo se ofreció a .0780. El petróleo crudo, sin embargo, ha mantenido su firmeza.

El presidente Jeannet pronunció un discurso, pidiendo a los delegados que realicen los mayores esfuerzos, afirmando que «esta guerra es mecánica».

EN 6 HORAS HIZO EL VUELO DE MIAMI A BARRANQUILLA EL NUEVO «STRATOCLIPPER»

MIAMI, mayo 27 (AP).—El Stratoclipper, nuevo avión de la Pan American Airways para volar a gran altura y máxima velocidad, hizo hoy el vuelo entre Miami y Barranquilla (Colombia), en seis horas 11 minutos, sin el menor incidente.

El aparato voló a diversas altitudes, para probar los equipos, haciendo un promedio de 191 millas por hora, y reduciendo en tres horas el tiempo habitual para el mismo vuelo, por los aeroplanos ordinarios. Despegó en Miami a las 7:27 de la mañana, y a las 9:30 estaba sobre el Cabo Maisí, Cuba. Siete tripulantes y cinco personas más hicieron el viaje El Stratoclipper tiene capacidad para treinta pasajeros.

Se hicieron preces en las iglesias, templos, sinagogas y mezquitas de La India

BOMBAY, India, mayo 27. (Havas) Hoy se elevaron preces solemnes en todas las iglesias, templos, mezquitas y sinagogas de la India.

El Virrey asistió a los servicios especiales que se efectuaron en esta capital.

El Arzobispo católico de Bombay ofició en la catedral, que estaba abarrotada de fieles, asistiendo los cónsules de Bélgica y de Polonia.

WASHINGTON, mayo 27. (AP). — Los Estados Unidos de Norteamérica, cuyos empeños de desarme, en los que dió ejemplo, fracasaron, pagan ahora una crecida penalidad por sus orientaciones pacifistas anteriores. La pagan tanto en dinero como en riesgos.

Resulta espeluznante el cuadro de los refugiados que en incalculable número llegan cada día a Francia

Numerosos organismos benéficos han sido creados en varias partes del país para atender a los fugitivos de Bélgica y Holanda y a los que proceden de diversos lugares franceses

PARIS, Especial firmado por MANUEL CHAVEZ NOGALES.—Un espectáculo penoso que se presenta en París es el de los refugiados belgas, en su mayoría que llegan constantemente a la gran ciudad trayéndonos la imagen espantosa de la guerra. Se calcula que los hombres que se hallan en edad militar van siendo inmediatamente concentrados, y no pasará mucho antes de que se hallen otra vez organizados, encuadrados y en disposición de emprender la lucha por la patria invadida.

La población no combatiente está siendo canalizada hacia los departamentos del centro y del suroeste, donde se les da albergue, y en la medida de lo posible, se les aplica al trabajo nacional de esta hora, según las disposiciones de cada cual. El Ministro de sanidad belga, señor Jaspar, en contacto con el gobierno francés, organiza la distribución e instalación de los refugiados de su país. La iniciativa privada ha creado inmediatamente, además, numerosas instituciones de ayuda a estas masas desdichadas, arrancadas de sus hogares. No sólo para atender a los belgas, sino también a los holandeses y a las poblaciones del norte de Francia, funcionan ya numerosos organismos benéficos, cuya labor en estos momentos es una de las más meritorias del mundo.

Quienes de los más apartados rincones de la tierra hagan llegar su óbolo a estas instituciones, que tantas lágrimas enjugan, merecerán bien de la humanidad. De todos estos centros de albergue improvisados, de todos los servicios de ayuda a los refugiados, que ha habido que montar en pocas horas, el más impresionante de todos, el que se ha encargado de una tarea más dolorosa y más horrible es el que se ha consagrado únicamente a los niños perdidos, a las infelices criaturas extraviadas en este maremagnum de la guerra y la invasión. Esta oficina, dependiente del servicio central de refugiados, organizado por la presidencia del consejo, funciona ya en casi todas las prefecturas, en la oficina central de París, a la que acuden centenares de padres y madres que claman por sus hijos perdidos, ofreciendo uno de los cuadros más desgarradores de la guerra.

Se ha abierto un registro general de las criaturas perdidas y de los parientes desaparecidos, merced al cual, se ha conseguido ya poner algunos hijos en brazos de sus padres, que desesperaban de volver a encontrarlos. En este registro, figuran niños hasta de cuatro años que han desaparecido, o bien criaturitas abandonadas que han sido recogidas por personas piadosas o instituciones benéficas, en tanto se conoce la suerte que hayan podido correr sus padres.

HAVAS

EL GOBIERNO JAPONES HA DECIDIDO CONSTITUIR UN «CONSEJO DE GABINETE»

TOKIO, mayo 27. (Transocean).—Hoy lunes el Gobierno japonés decidió formar un Consejo japonés decial que pertenecerán el Ministro Presidente, el Ministro del Exterior, el Ministro de la Guerra y el Ministro de Marina. El Consejo de Gabinete celebrará sus sesiones dos veces por semana, para tener en cuenta, no sólo la situación de China, sino también la de Europa.

Se cree en Londres que van por buen camino las negociaciones con Rusia para concertar un tratado comercial

Se barajan varios nombres como posibles Embajadores en la Rusia Soviética, esperándose que las relaciones entre ambas, fundadas en realidades, den margen a la cordialidad

LONDRES, mayo 27. (Havas).—Los esfuerzos de la Gran Bretaña por mejorar sus relaciones con dos grandes potencias neutrales europeas prosiguen paralelamente, pero con fortuna distinta.

En efecto, la aceptación por Rusia de la visita de Cripps, como inicio para entablar negociaciones comerciales con los Soviets, ha estado acompañada de rumores en los que toma cuerpo la probabilidad del próximo nombramiento de un Embajador que suceda a Seeds, quien se encuentra en uso de licencia desde hace cinco meses. Se mencionan como probables Embajadores a Sir Maurice Petersen ex Embajador en Madrid y al mismo Cripps.

Está fuera de toda duda que los acontecimientos que se están desarrollando se concretaran en la firma de un tratado comercial entre Inglaterra y Rusia, después que Cripps haya establecido sus bases en las conversaciones que ha de sostener en Moscú.

Puede concebirse, por tanto, que las relaciones entre Rusia y la Gran Bretaña, fundadas en realidades, den ancho margen a una estrecha cordialidad.

En cuanto a Italia, se habla de negociaciones que se efectúan en Londres acerca de un proyecto, que consiste en la supresión del control del contrabando para el Mediterráneo, solamente, al objeto de privar a la prensa italiana de uno de los temas que más cultiva para sus enconos en las últimas semanas. Es de suponerse, sin embargo, que cuando se vea privada de tal tema echará mano de otro como indicó Farinacci en su discurso.

Se sabe en esta capital que las fábricas italianas de armamentos están trabajando a toda capacidad, por vez primera desde hace muchos meses, con excepción de las fábricas de aeroplanos donde la producción sigue estancada.

En todo caso, los dirigentes anglofranceses consultan su respectiva actitud y las reacciones inmediatas en el evento de que surja la beligerancia italiana.

Vuelve a circular en Italia el «Osservatore Romano»

ROMA, mayo 28. (Havas).—El periódico «Osservatore Romano» cuya circulación en Italia se suprimió hace varios días, se encuentra a la venta de nuevo en Roma y en todas las ciudades de la Península.

El levantamiento de la prohibición se decidió como resultado del acuerdo aprobado por Italia y el Vaticano en virtud del cual el «Osservatore Romano» reducirá en lo sucesivo su servicio político, especialmente el relacionado con el conflicto europeo, limitándose a la publicación de los comunicados e informaciones oficiales de los distintos países beligerantes, sin comentarios.

PROPONEN LA ALIANZA DE EE. UU. CON CANADA Y LAS REPUBLICAS DE AMERICA

WASHINGTON, mayo 27. (AP).—El senador Austin, republicano, por Vermont, recomendó hoy que los Estados Unidos hagan una serie de alianzas defensivas con el Canadá y las repúblicas hispanoamericanas. En un discurso radiado, el legislador lanzó la sugestión, diciendo que «no propone alianzas permanentes, pero sí temporales, al amparo de las cuales concertar la defensa común del continente».

VARIOS HERIDOS EN UNA RIÑA TUMULTUARIA ESTA MADRUGADA

Esta madrugada ocurrió una riña tumultuaria en el restaurant «El Palacio de Cristal», situado en la esquina de San José y Consulado.

A consecuencia de la misma resultaron con lesiones de carácter grave y menos grave, los hermanos Antonio, Roberto y César Pizarro Morales, todos vecinos de Aguila 405.

El capitán Lavista y el teniente Cantillo, de la Tercera Estación, se encuentran iniciando las oportunas diligencias.

oLs hermanos Pizarro acusan a la dependencia del mencionado comercio, de haberlos agredido.

PARIS, mayo 27 (AP)—Cuatro de los seis obreros de una fábrica de París que han comparecido ante un consejo de guerra, acusados de sabotaje, han sido condenados a muerte.

Los otros dos han sido condenados a veinte años de trabajos forzados.

CENTENARES DE AVIONES BOMBARDEARON VARIAS ZONAS CHINAS IMPORTANTES

CHUNGKING, mayo 27. Transocean).—Después que el domingo se dió durante cuatro horas la alarma aérea, atacando la ciudad más de cien aviones japoneses, hoy lunes dióse otra alarma de cinco horas.

Setenta aviones atacaron. Los nipones aparecieron en grupos de veinte máquinas que sobre-volaron por la ciudad y descargaron bombas en los suburbios. La artillería anti-aérea no pudo derribar ninguna máquina. Además, 160 aviones bombardearon los centros importantes de Szechuan.

CREEN PROBABLE QUE E. U. ELEVE LOS IMPUESTOS PARA CUBRIR GASTOS DEL REARME

WASHINGTON, mayo 27. (AP).—Esta noche se decía en el Capitolio que es probable que el Congreso apruebe un aumento de los impuestos antes de iniciar el receso, con objeto de que el Fisco obtenga los recursos que implican las enormes inversiones del nuevo programa de defensa. Los líderes de los partidos en las dos Cámaras están explorando el criterio de los senadores y representantes, sobre la cuestión.

NOMBRADO MINISTRO EN CANADA, JAY PIERREPONT MOFFAT, POR ROOSEVELT

WASHINGTON, mayo 27. (AP).—El Presidente Rosevelt nombró hoy Ministro de los Estados Unidos en el Canadá, a Jay Pierrepont Moffat, actualmente jefe de la División de Asuntos Europeos de la cancillería. Recientemente acompañó al subsecretario de Estado Sumner Welles en su recorrido por varias capitales europeas.

Pierrepont Moffat reemplaza en la Legación en Ottawa a James H. R. Cromwell, quien renunció recientemente, para ser candidato a senador por Nueva Jersey.

FALLECIO UN HIJO DEL KROMPRINZ A CAUSA DE HERIDAS EN EL FRENTE

BERNA, diciembre 27. (Havas).—La agencia alemana DNB anuncia que el hijo mayor del Kromprinz, Príncipe Guillermo de Prusia, fué gravemente herido el 13 de mayo en el frente y murió ayer de madrugada. Era primer teniente de Infantería, y en 1939 fué condecorado con la Cruz de Hierro de primera clase. En la vida civil fué agricultor y estaba casado desde hace algunos años.

DESDE HOY APLICARAN EL TOQUE DE QUEDA EN EL PEÑON DE GIBRALTAR

GIBRALTAR, mayo 27. (Havas).—El Gobierno ha anunciado, que a partir de mañana se aplicará el toque de queda a este territorio.

En virtud de las disposiciones que se dictarán a ese respecto, los ciudadanos no podrán abandonar sus casas desde las 11.20 de la noche hasta las 5.30 de la madrugada siguiente, a menos de que se provean de un permiso especial.

Solamente podrán transitar por las calles dentro de esas horas las fuerzas armadas.

Estas disposiciones se dictan de acuerdo con las leyes que regulan la defensa del Imperio.

Campaña nipona para cooperar con Rusia, Italia y Alemania

Se pretende que el Japón se ocupe de la distribución de Asia y las Indias Holandesas

NUEVA YORK, mayo 27. (Exclusivo).—Despachos de Tokío recibidos por personas particulares aquí, indican un intenso movimiento en el Japón para entrar en negociaciones con Rusia, sobre la distribución de Asia y las Indias holandesas.

Declarando que la guerra en Europa ha ofrecido oportunidades inmensas al Japón, el partido «Tohokai», al que pertenecen los nacionalistas extremistas del Japón, y muchos de los oficiales del Ejército y la Escuadra, ha publicado un manifiesto urgiendo al Gobierno a «cooperar con Rusia, Alemania e Italia.»

El manifiesto agrega que es el deber del Gobierno japonés «cumplir su misión cultural en Asia, manteniendo el carácter oriental de las Indias holandesas y las Islas de los mares meridionales».

Toshio Shiratori, ex embajador japonés en Italia, ha vuelto a su campaña anterior en pró del apoyo japonés de los fines alemanes. En un artículo en una revista de extensa circulación, dice que una victoria democrática en Europa sería una calamidad para el Japón, «peor aún que la desastrosa conferencia de Washington de 1922».

Shiratori está convencido de que Italia entrará en la guerra en breve y que Estados Unidos no podrá intervenir. «La única forma—dice—en que el Japón puede impedir el crecimiento de la ingerencia de Norteamérica, en los asuntos asiáticos, es formando una alianza íntima con Rusia. Una vez afirmadas las relaciones con Rusia, el Japón podrá marchar hacia las Indias holandesas.

El almirante Zengo Yoshida, ministro de Marina, declaró que la situación internacional debe ser aprovechada por el Japón para extender su zona de influencia.

M.E.C.D. 2016

LA UNIVERSIDAD, SEDE DE UN CONGRESO

EL AUTOMOVIL CLUB FACILITA A SUS SOCIOS DOCUMENTACION PARA VISITAR OTROS PAISES

Lleva 26 años de provechosas actividades. Facilidades aduanales en el exterior cuando se viaja con automóvil. Electo Presidente, por dos años, el Dr. José A. Barnet

Conocedores del cambio de Directiva del Automóvil Club de Cuba, producto de las elecciones reglamentarias para el período 1940-42, pedimos una entrevista al presidente electo, señor José A. Barnet, ex diplomático, ex Presidente de la República, Presidente del Comité France-Amerique y personalidad muy estimada en nuestros círculos sociales.

Amablemente recibidos por el señor Barnet, quiso antes de responder a nuestras preguntas, expresarnos su gratitud al DIARIO DE LA MARINA por las informaciones que publicara sobre la «Exposición del Libro Francés», la «Exposición del Grabado Francés» y la «Exposición de la Medalla Francesa», organizadas por el Comité France-Amerique y que tuvieron lugar, precisamente en los salones del Automóvil Club de Cuba.

Después nos habló de la gentileza que sus amigos y compañeros de ese Club han tenido al llevarle a la presidencia del mismo por haber renunciado a la reelección el señor Andrés A. de Terry.

—Pero con él cuento —afirmó— así como con todos los socios del Club y en especial con los miembros de la nueva Junta Directiva, para realizar mis proyectos de reorganización y de ampliación de las ventajas y servicios que ha de ofrecer el Club a sus socios.

—¿Cuántos años lleva de fundado el Club, señor Barnet?

Veintiséis años de actividades

—Fué creado en el mes de mayo de 1914 y tuvo como primer Presidente al doctor Antonio Arturo Sánchez de Bustamante, por un bienio, substituyéndole el señor Andrés A. de Terry que, desde entonces, continuó siendo reelegido periódicamente, ejerciendo su mandato presidencial durante veinticuatro años consecutivos.

—El Club ha sufrido las mismas vicisitudes que la mayoría de las sociedades cubanas en estos últimos tiempos de crisis económicas, —prosigue el señor Barnet—; pero ha sabido mantener, sin alteración alguna, estrechas relaciones internacionales con sus similares del extranjero; brinda a sus socios las inmensas ventajas de una documentación internacional que les permite viajar cómoda y económicamente con sus automóviles, amparados por el Tríptico o el «Carnet de Passage en Douane», gracias a los cuales pueden los miembros del Club circular por todas partes sin tropezar con las demoras y las múltiples y lentas formalidades habituales a toda aduana.

—¿Cuántos clubs de su género existen en el mundo?

—Sería difícil precisar la cifra. Pero puedo afirmarle que en los 42 corresponsales pertenecientes como el nuestro a la «Asociación Internacional de los Automóvil-Clubs Reconocidos» de París, encuentran siempre los socios del de Cuba cordial y útil acogida y toda la información necesaria para sus recorridos; se les obsequia frecuentemente con interesantes invitaciones especiales para visitar sitios, exposiciones y monumentos privados y son objeto de constantes deferentes atenciones. La documentación internacional que facilita nuestro Club a sus miembros viene a ser como un pasaporte especial que les acredita y les abre las puertas dondequiera.

Otras ventajas para sus socios

—Pero son muchas más las ventajas que proporciona el Automóvil Club de Cuba a sus socios —prosigue el señor Barnet— y sería largo enumerarlas, aparte de la gasolina que expende, de la exactitud en la medida y del crédito de 30 días que les concede. Por todo ello son muchos a pensar como yo que la existencia del Club es indispensable: significa nacionalidad, es orgullo y satisfacción para todo cubano sostenerlo al mismo nivel que las prestigiosas instituciones similares que existen en todas las grandes capitales e importantes ciudades del extranjero. Un club social, una sociedad cultural, una institución científica pueden, en algunos casos, clausurarse temporalmente sin gran quebranto, siempre y cuando otras asociaciones análogas recojan y continúen sus actividades; pero el Automóvil Club de Cuba es único en su género y en su situación y no puede ser sustituído sino por otro Automóvil Club de Cuba, y así los cubanos todos tenemos el deber de sostenerlo y de contribuir a su mayor auge.

Es deber nacionalista sostenerlo

—Repito que es cuestión de prestigio mundial y de amor propio nacional su supervivencia —insistió el señor Barnet—; los cubanos, así como los distinguidos extranjeros que residen en este país, debemos agruparnos estrechamente bajo los pliegues de la bandera del Automóvil Club de Cuba y enarbolarla de continuo con justa vanidad y como poderosa atracción turística internacional. Y bajo su aureola promover exposiciones de automóviles, carreras internacionales de automóviles, excursiones constantes por todo el territorio de la República y, cuando ello sea posible, excursiones turísticas por todo el continente americano.

Espera el apoyo de la prensa

—Para el éxito de mi presidencia —concluyó el señor Barnet— cuento con el vigor y el entusiasmo conjunto de los actuales miembros del Club, a los que han de sumarse sin duda los cubanos conscientes de sus deberes nacionales e internacionales. Tengo justificadas esperanzas en el favorable eco que ha de encontrar mi llamamiento. Estoy convencido del brillante y poderoso concurso que ha de prestar al Club la prensa cubana, y especialmente la habanera, que siempre apoya y exalta aquellas actividades nobles carentes de finalidad económicamente especulativas.

Para los demás cargos del Automóvil Club fueron electos las siguientes personalidades: señores Henry Senior y Antonio A. S. de Bustamante, vicepresidentes; Sr. Salomón L. Maduro, tesorero; doctor Adolfo Ovies, vice; doctor Enrique Guiral Moreno, secretario general; doctor Luis Moas Gendreau, vice, y vocales: doctor Horacio Abascal, ingeniero Jorge Luis Echarte, señor José Gómez Mena, doctor Alberto del Junco, señor Atilio León, doctor Emilio Roelandts, señor Henri Schueg y señor Frank Steinhart.

SON DETENIDOS LOS CARROS DE GASOLINA QUE NO HAN PAGADO EL IMPUESTO AL AYUNTAMIENTO

Aplican la vía de apremio a contribuyentes por patente de alcoholes. El Arzobispado ha cumplido con el Municipio de La Habana, pagando adeudos del Cementerio. Plumas de agua

El alcalde municipal doctor Orosmán Viamontes, llegó ayer a su despacho, acompañado de su Secretario Particular, doctor Ricardo Peláez, y del capitán ayudante Alvaro Moreno, después de haber visitado los Tanques de Agua de Palatino y sostenido conversaciones con los técnicos que allí trabajan y los obreros dedicados al funcionamiento de las válvulas para la distribución.

Consejillo entre jefes de Departamentos

El alcalde, así que conoció de los distintos asuntos administrativos, pendientes en su mesa de despacho, celebró un consejillo en el salón de los espejos con los Jefes de Departamento señores Juan Manuel Fernández, administrador del Acueducto de Albear; Máximo Castillo, Jefe de Impuestos; Juan de la Barrera, de Gobernación; Sebastián Repilado, Tesorero, Felipe Montanaro, Contador; Eduardo Egaisse, Jefe del Negociado de Amillaramiento; Arturo Azoy, Jefe de Sección de Industrias; Nicasio Aguirre, Jefe de Negociado de Industria y Comercio; José Esteban Mariño, Jefe de la Sección de Apremio, y otros, cambiando impresiones sobre el desenvolvimiento administrativo de cada sección.

En vigor desde el día primero el Decreto sobre declaraciones de fincas en repartos no urbanizados

Posteriormente, el alcalde doctor Viamontes dijo a los repórters que entre los principales asuntos tratados en el consejillo, figuraba la creación de tres oficiales, que quedarán bajo la dirección de funcionarios municipales, en el Reparto Los Pinos, Mantilla y Vedado, para facilitar que los propietarios de casas construídas en los repartos legalicen su situación con el Municipio, ya que el próximo día primero de junio entrará en vigor el Decreto Presidencial que obliga a los propietarios a hacer las declaraciones juradas.

La situación en que actualmente están esas propiedades dijo el Alcalde, es insostenible, además de peligrosa para que sus dueños. Ahora, con el Decreto Presidencial pueden legalizarlas, con lo que ya estarán facultados para presentar recursos, demandas de desahucio y protestas antes los organismos oficiales, mediante una simple cuota trimestral que habrán de pagar al Municipio. De otra manera, al continuar en las actuales condiciones, esos dueños de casas se verán imposibilitados para realizar acto legal alguno contra sus inquilinos o propietarios colindantes, pues carecerán del requisito previo de su inscripción en la administración municipal.

Contra la Industria en Ambulancia

El Jefe del Departamento de Gobernación Municipal, señor Juan de la Barrera, informó al Alcalde, de que con personal a sus órdenes actúa contra la industria ambulante que no tributa al Municipio. Con tal motivo, en el raid efectuado en la mañana de ayer, sorprendió nueve carros de gasolina de la Shell, sin tributar el primer semestre por ese concepto; cinco de la Sinclair y dos de la Casa Arrechabala, a quienes exigió el pago de $18.75, por cada carro, que fueron depositados en la Estaciones de Policía de la demarcación donde se encontraban. También informó el Jefe de Gobernación, que posteriormente se había presentado el abogado de una de esas empresas, para levantar una protesta, alegando el tener recurso presentado ante los Tribunales de Justicia, contra el impuesto señalado. El Alcalde, quedó en poder de los anteriores datos, para estudio del problema, y resolver en consecuencia.

La vía de Apremio por Patente de Alcoholes

El Jefe de la Sección de Apremio señor José Esteban Mariño, informó al Alcalde, que tramitan los expedientes del primer semestre por patentes de alcoholes, juegos permitidos y otros, correspondientes al año en curso, los cuales han sido trasladados a la Oficina Diligenciadora de la Policía Nacional, para proceder a su cobro, como adeudos atrasados, con instrucciones de llegar hasta el embargo en los casos necesarios.

Desembargos por Convenios celebrados

Al propio tiempo, pudo conocer el Alcalde Municipal de que por el Negociado de Fincas Urbanas, se realizan los desembargos de aquellos deudores que acuden a celebrar convenios con la administración municipal, habiéndose efectuado por ese procedimiento 450 de ellos en la última semana, pues la única finalidad del Municipio es cobrar los adeudos por cuotas correspondientes.

El arzobispado cumple con el Municipio

El Alcalde Municipal recibió a un Delegado del arzobispado de La Habana, que le visitara para hacerle entrega de un check por valor de $3.449.47, a su nombre, para ingresar en la administración municipal por adeudos del Cementerio de Colón, siendo trasladado inmediatamente para su aplicación al Contador-Interventor del Municipio.

El Alcalde de Puerto Padre con el doctor Viamontes

Se entrevistó con el doctor Viamontes, el Alcalde de Puerto Padre, Sr. Germán Moreira, quienes lo hicieron con el propósito de ingresar a una sobrina suya, la señorita Perla Moreira, habiéndose cursado la orden por el Alcalde inmediatamente a fin de que fuera complacido, siendo atendida por el Jefe del Departamento de Sanidad doctor José Manuel Portela.

Comisión para atender a dueños de fincas urbanas

En horas de la tarde, el Alcalde Municipal dispuso que fueran designados los doctores Eduardo Tapia Fluriach, Silvio Gutiérrez Macum y Juan Becerra, para que actúen en las Oficinas establecidas en Los Pinos, Mantilla y Vedado, a fin de ofrecer toda clase de facilidades a los dueños de casas construídas en los Repartos, y que no se encuentran amillaradas.

Vence el día 5 el plazo del Decreto 1221

El Administrador del Acueducto de Albear, señor Juan Manuel Fernández, después de obtener el material necesario para el negociado, de Adresógrafo, informó al Alcalde de haber legalizado más de 300 casas que tenían plumas de agua ocultas, recordando que el día cinco de junio vence el plazo señalado por el Decreto Presidencial para hacer tales declaraciones, dado que por el pago de solo un trimestre se evita toda otra responsabilidad el propietario.

REGRESA A CUBA EL DOCTOR DE CASTROVIEJO DESPUES DE VISITAR PAISES DE AMERICA

El joven y mundialmente famoso sabio español ha devuelto la vista a un inteligente y estudioso muchacho cubano. España se está restableciendo rápidamente. Amena charla

El doctor Ramón de Castroviejo—a la derecha—joven y famosísimo oftalmólogo español, en los momentos de ser entrevistado por nuestro compañero Armando Maribona.

Ayer saludamos nuevamente al doctor Ramón Castroviejo, a quien hicimos en su primer viaje a Cuba una entrevista para el DIARIO DE LA MARINA, con extensa información de su notable conferencia en la Academia de Ciencias, ilustrada con proyecciones cinematográficas en colores, explicando distintos tipos de las operaciones de la córnea por él realizadas con maestría insuperable, que causan la admiración del mundo científico y le han ganado fama internacional.

Vuelve a la Habana después de un viaje de seis semanas por la América del Sur, habiendo visitado Brasil, Uruguay, Argentina, Chile, Perú, Colombia y Venezuela, en avión. Ofreció varias conferencias, practicó algunas operaciones e impresionó centenares de pies de films.

—¿Qué motiva su viaje a Cuba, doctor?

—Vengo a ver a los amigos y colegas, a saber de su salud, de sus actividades... No podía pasar tan cerca sin proporcionarme ese placer. Me gustaría venir periódicamente, o de vez en cuando.

—¿Y después?

—Regreso a New York.

—Sabemos que fué usted a España. ¿Cuál es su impresión?

—Efectivamente, estuve allá en mayo del año pasado. Todo se está normalizando con la rapidez que las circunstancias lo permiten; se van cicatrizando las heridas y hay un ansia general de superación y mejora. Allí hice una película en colores, que exhibí en New York a dos mil personas. Vuestro director, el doctor José I. Rivero, la vió y le gusto mucho. Mi «hobby» es la cinematografía, y continuamente estoy tomando películas.

—¿Cree usted que afecta mucho a España la guerra europea?

—El cataclismo ha traído por consecuencia la subida de los fletes por la escasez de los barcos, y con ello el entorpecimiento de las actividades con el extranjero. Esto demorará la total normalización de mi patria, a pesar de que lo van logrando bastante bien.

—¿Ha publicado usted algún libro recientemente?

—Siempre estoy publicando; pero en revistas profesionales. Preferimos la sucesión de artículos al libro, que es una cosa más pesada y de menos interés. Gracias a las revistas ofrecemos al mundo y recibimos del mundo todas las novedades científicas.

Después hablamos de un joven cubano a quien el doctor Castroviejo operó en New York, haciéndole el trasplante de la córnea. Es un joven estudioso e inteligente, que iba perdiendo gradualmente la vista. Vino a despedirse de nosotros, acompañado de su padre a esta redacción, hace varios meses. Toda la esperanza de ambos estaba cifrada en la ciencia milagrosa del cirujano español, en sus manos taumaturgas...

—Me da la sensación—nos dice modestamente el doctor Castroviejo—que ese chico está curado ya. Pero conviene esperar dos o tres meses a que se consolide el injerto, y entonces le buscaré los cristales apropiados.

Muchas otras preguntas hicimos a nuestro entrevistado. Ellas y sus respuestas pueden condensarse así:

—De política, nada. Del campo profesional, nada tampoco. Vengo a descansar... o a cansarme gratamente con personas muy amables de mi amistad que viven en Cuba. Ya tengo mi carnet absolutamente lleno, hasta el jueves que partiré. Me apena muchísimo; pero no puedo aceptar una invitación más, una visita más...

Nos despedimos, para no reducirle su tiempo, del joven sabio español, a cuya consulta del Presbyterian Hospital, «Eyes Institute», Medical Center de New York, vienen desde los países más lejanos personas enfermas de los ojos. Algunos reciben un tratamiento; otros, con una operación—casi siempre afortunada—curan. Y el corazón sensible del doctor Castroviejo se conduele cuando por la veracidad de su diagnóstico se ve obligado a decir:

—Yo nada puedo. Lo lamento muchísimo...

A. M.

SE PRIVO DE LA VIDA

MORON, mayo 27. DIARIO, Habana.—Ayer por la mañana apareció colgado de una viga, en su establecimiento, el comerciante de esta villa señor Ceferino Carballo, el cual gozaba de la estimación y aprecio de la vecindad.

Aunque algunos admiten que su determinación, se debió a la decadencia de los negocios, otros creen que el móvil responde a causas ajenas al comercio. La Asociación de Comerciantes e Industriales de Morón pierde a uno de sus valiosos elementos, con la muerte del señor Carballo.

Sori,
Corresponsal.

LOS TEMORES DE UNA ESPOSA

Ana Luisa Mesa y Hernández, de 17 años de edad y vecina de Noriega 8, denunció a la policía con motivo de las amenazas de muerte de que ha sido objeto por parte de su esposo Elio Casyro García, se ha visto precisada a abandonar el domicilio conyugal, temerosa de que las lleve a efecto.

LOS ULTIMOS CABLEGRAMAS FINANCIEROS

El Mercado de Liverpool abrirá hoy de nuevo, operándose en futuros de algodón dentro de los mínimos

NEW YORK, mayo 27.—La influencia de la guerra continúa dominando los mercados del hierro y del acero, con bastante estímulo tanto de la demanda del extranjero como la demanda doméstica, según la revista «Steel».

LIVERPOOL, mayo 27.—Los directores de la Asociación de Algodoneros de Liverpool adoptaron el acuerdo de permitir las operaciones en futuros de algodón dentro de los niveles mínimos establecidos el 16 de mayo. (El mercado había permanecido clausurado desde hace días y mañana abrirá de nuevo).

WASHINGTON, D. C., mayo 27.—Los miembros del Comité de Bancos y Moneda del Senado, están ejerciendo presión sobre su presidente, Wagner, y sobre el líder de la mayoría, Barkley, para que se abandone la legislación sobre inversiones de trust en este período congresional.

DETROIT, Michigan, mayo 27.—La fabricación de los nuevos modelos de automóviles para 1941 ha quedado suspendida en Detroit debido a las necesidades de la defensa nacional. Es posible que como resultado de la petición del Gobierno en tal sentido, las facilidades para la fabricación de la industria automovilística se ponga a disposición de la aviación. Se continuará sin embargo la construcción de los últimos modelos de 1940 hasta el mes de julio próximo. El amplio programa de la defensa incluye la fabricación en masa de camiones para el Ejército, tanques y equipos motorizados.

NEW YORK, mayo 27.—El administrador de la Bolsa Federal de Productos, Mr. J. W. Duval, dirigiéndose a los miembros del Club de Productos de New York declaró hoy que las liquidaciones engendradas por el pánico más bien que operaciones de ventas en descubierto por parte de los especuladores profesionales fueron las causantes de la violenta baja de precios sufrida en Chicago por el mercado de granos en el curso de la pasada semana.

WASHINGTON, mayo 27.—El representante Boykin, por el Estado de Alabama en una carta abierta dirigida hoy al secretario de Agricultura propone que dicho Departamento comprende todas las existencias obtenibles en los Estados Unidos de manteca, aceite de semilla de algodón y otros aceites y grasas como medio de estabilizar los precios de estos productos. Agrega Mr. Boykin que su proposición está apoyada por un grupo de miembros congresionales.

EL CIENTIFICO AMERICANO DE 1943 ESTARA INTEGRADO POR DELEGACIONES DE LA AMERICA

El acuerdo fué tomado en el recientemente celebrado en la capital norteamericana. Profesores y alumnos de medicina piden la incorporación del «Calixto García» al Alma Máter

La Universidad de la Habana ha brindado sus salones como sede del IX Congreso Científico Americano, que se celebrará en la Habana, en 1943.

Vendrían representaciones de las veintiuna repúblicas de América.

Don Carlos de la Torre, sabio naturalista cubano, profesor de la Escuela de Ciencias y presidente de la misión cubana ante el VIII Congreso Científico Americano que se acaba de celebrar en Washington, propuso, y se aprobó, que el próximo se efectúe en esta capital.

Piden profesionales y alumnos de Medicina se traslade al Alma Máter el hospital «C. García»

La Confederación de Profesionales Universitarios, según nos informó ayer el doctor José Morell Romero, ha acordado dirigirse a la Convención Constituyente, para interesar que sea puesto bajo la dirección y administración de la Universidad el hospital «Calixto García», conforme estuvo en otro tiempo.

En ese mismo sentido se ha dirigido también a la Asamblea Constituyente la Asociación de Alumnos de Medicina, según nos informó su presidente Eduardo Borrell.

El rector del Alma Máter, doctor Méndez Peñate, viene haciendo también gestiones con igual propósito.

Venció el plazo para presentarse los aspirantes a adscriptos en Ciencias

Venció ayer el término concedido para que los aspirantes a plazas de adscriptos de la escuela de Ciencias presentaran su documentación.

En todas las cátedras, según nos informó el secretario de la facultad, doctor Abelardo Moreno, habrán de cubrirse plazas de adscriptos.

Un tratado de protección de aves entre Cuba y Estados Unidos

Se está proyectando un tratado entre Cuba y los Estados Unidos para la protección de las aves que emigran a tierras de la América del Sur a través de nuestra isla.

El profesor Abelardo Moreno, que asistió al Congreso Científico Americano de Washington, nos informó de ello.

En dicho Congreso él presentó trabajos sobre Parasitología, Anatomía de Moluscos y Protección de la fauna cubana.

Este último le valió que fuera invitado como experto para que asistiera al Comité de Conservación de la Fauna, Flora y Bellezas Escénicas de todas las repúblicas americanas.

Rindió distintos informes José Morell Romero

El doctor José Morell Romero, letrado consultor de nuestro más alto centro de cultura, presentó ayer en el rectorado distintos informes sobre recursos interpuestos ante el Consejo Universitario.

Exámenes en Ciencias Sociales

Han sido modificados los señalamientos de exámenes hechos últimamente en la facultad de Ciencias Sociales y de Derecho Diplomático y Consular.

He aquí las nuevas fechas: Estadística, 28, 29, 30 y 31 de los corrientes y 1 de junio, a las 2 p.m.; Historia de las Doctrinas Sociales, 28, 29, 30 y 31 de los corrientes y 1 de junio, a las 2 p.m.; Derecho Internacional Público, orales, 14 de junio, y escritos, el 12 de junio, a las 9 a.m.; y Derecho Internacional Privado, escritos, junio 12, a las 9 a.m., y orales, junio 14, a las 10 a.m.

En las asignaturas de Gobierno Municipal y de Historia de las Instituciones Locales de Cuba se efectuarán exámenes el día 30, a las 11 a.m.

El doctor Antonio Sánchez de Bustamante, decano de la facultad de Ciencias Sociales, nos comunica los señalamientos.

EXPORTAN HACIA EE. UU. MAS DE 22,758 HUACALES DE PIÑA DURANTE LOS DIAS 24 Y 25

Numerosos los vegetales que se han exportado. Gran actividad en los muelles del Arsenal, de Hacendados y el de la Flota Blanca. Las guías forestales autorizadas, por Agricultura

El Sr. Rogelio Garayta, Inspector encargado del Servicio de Exportación en el Puerto de la Habana, da cuenta de los siguientes embarques de frutos y vegetales, exportados hacia puertos de los Estados Unidos los días 24 y 25 del corriente mes de mayo:

Muelle del Arsenal: Por el vapor «Cuba» y con destino a Tampa, fueron exportados 1.019 huacales de piñas, 412 racimos de plátanos, 20 huacales de quimbombó, 2 barriles de calabazas, 2 sacos de malangas y 2 barriles de yuca. Por el ferry «J. R. Parrott» y con destino a Port Everglades fueron exportados 26 carros con 18.342 huacales de piñas y 3.200 piñas a granel.

Muelle de Hacendados: Por el vapor «Seatrain New York» fueron exportados para New York 1.500 huacales de piñas, 4.550 de piñas a granel, 2.070 racimos de plátanos, 21 barriles de yuca, 15 sacos de malangas y 12 huacales de fruta bomba.

Muelle de la Flota Blanca: Por el vapor «Jamaica» y con destino a New York fueron exportados 1.915 huacales de piñas, 141 cajas de limones, 22 lugs. de tomates, 1 huacal de quimbombó, 108 melones a granel, 15 huacales de berenjenas, 1.193 racimos de plátanos, 6 barriles de yuca, 18 sacos de malangas y 80 huacales de fruta bomba.

Guías Forestales autorizadas

Por el Departamento de Minas y Aguas de la Secretaría de Agricultura han sido autorizadas las siguientes guías forestales a Antonio Gutiérrez, José Cuesta del Gallego, Pedro de la Fuente, Ricardo Cagigas, Antonio Ruiz, Francisco Romero González, Silverio López, Pablo Martínez, Federico Cagigas, Edgardo de Lara Oliva, Manuel A. de Cárdenas, Genaro Reyes, Ramón Reyes, Juan Loumient, Rolando W. Mathes, Rolando Germán Higue Capdan, Compañía Guanacabibes, S. A.

¡CALADAS!

Tan pronto como usted vea estas magníficas camisas blancas de fresquísimo tejido calado (net) sentirá usted la tentación de usarlas.

Son las más frescas y elegantes de las camisas, impecablemente confeccionadas en nuestros propios talleres. Tallas: 13½ al 17½. Pida su largo de manga.

1.95

Planta Baja

El Encanto

El Depto. Portal servirá los pedidos del Interior.

SEMANA DEL ALGODON

Las novedades de algodón están ahora en la plenitud de la Moda.

Estamos en la Semana del Algodón, semana de moda y de historia. Junto a la nueva toilette femenina interpretada en el género en boga, surge el recuerdo sentimental de las clásicas plantaciones algodoneras...

Esperamos que la mujer, una vez más, dé realce con su buen gusto a esta semana práctica y bella, que le ofrece la oportunidad de vestir telas hermosas, nuevas y frescas, como el piqué, los guinghams, peterpans, batistas caladas y bordadas, y dimities.

PLANTA BAJA.

El Encanto

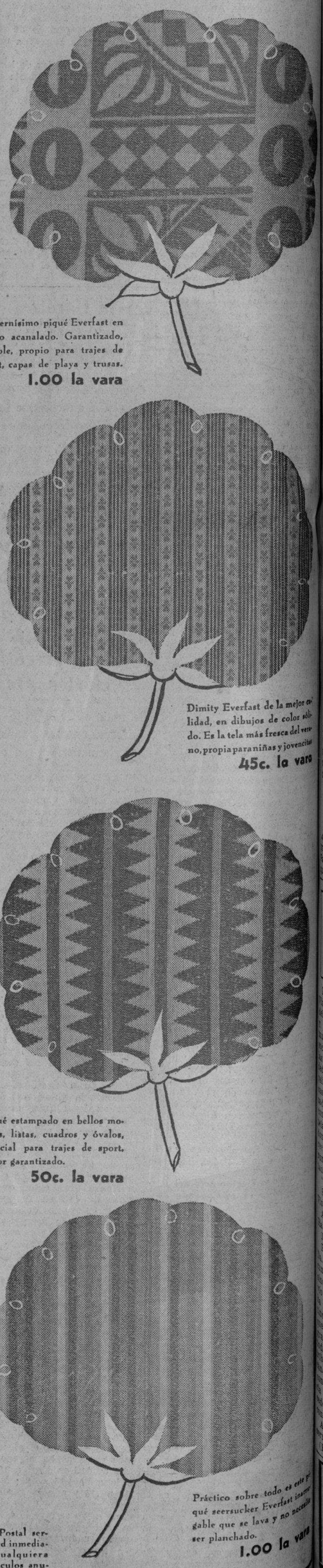

Modernísimo piqué Everfast en tejido acanalado. Garantizado, lavable, propio para trajes de sport, capas de playa y trusas. 1.00 la vara

Dimity Everfast de la mejor calidad, en dibujos de color sólido. Es la tela más fresca del verano, propia para niñas y jovencitas 45c. la vara

Piqué estampado en bellos motivos, listas, cuadros y óvalos, especial para trajes de sport. Color garantizado. 50c. la vara

Práctico sobre todo es este piqué seersucker Everfast inencogible que se lava y no necesita ser planchado. 1.00 la vara

El Dpto. Postal servirá a usted inmediatamente cualquiera de los artículos anunciados.

M.E.C.D. 2016

SECCION 7

TELEFONOS:
Dirección . . . M-2856
Jefe de Redacción M-1287
Sección de Sports A-4093

DIARIO DE LA MARINA

TELEFONOS:
Quejas A-8102
A. Clasificados . . M-3902

SECCION 7

AÑO CVIII — ACOGIDO A LA FRANQUICIA POSTAL — LA HABANA, MARTES, 28 DE MAYO DE 1940 — EL PERIODICO MAS ANTIGUO DE CUBA — PAGINA TRECE

INICIARAN PRONTO LAS OBRAS DE LA CIUDAD UNIVERSITARIA

MAS DE DOSCIENTOS TREINTA MILLONES VALEN ESTE AÑO LAS COSECHAS DE CIUDAD REAL

LA NUEVA ESPAÑA

El Comité Nacionalista Español

UNA MISION CUMPLIDA

A nosotros, que tantas veces he-os consagrado este espacio a cele-r con el justo y debido entusias-o la obra magnífica desarrollada por el «Comité Nacionalista Español de Cuba», rebosante en toda ocasión de acendrado amor a España y ple-o, en los instantes todos de su ...ncia social, del desinterés más ..., del altruismo más depurado y de la más intensa abnegación; a nos-otros, decimos, correspondenos hoy también, poner el epílogo a sus labo-res, por tantos conceptos admirables. A éstas nos hemos referido ya, en un obligado tono de exaltación y de ...mo, en diversas ocasiones, rea-...ando, al hacerlo así, un acto de es-...ta justicia. Constituído el Comité ...cionalista en los comienzos de la ...erra liberadora emprendida por Es-...a para salvar su existencia y con-...ar para la humanidad una civili-...n indispensable que se hallaba ...recario, su actuación fué de un ...r incalculable no sólo por sus ...ntosas aportaciones en efectivo y ...especies de toda clase, sino tam-...n y tal vez principalmente por la ...a y el apoyo moral prestados a ...sa con el amor y el entusias-...o desplegados en todo momento, a ...que los combatientes y España ...ora respondieron haciendo más in-...antable su firme decisión de ...ver contra todo y contra todos y ...diendo constar para la eternidad, ...se libro grande e imborrable del ...a española las partidas del «Ha-...», consignadas en la cuenta del ...mité Nacionalista Español de ...a.

. . . .

...o tanto mayor esa gratitud de Es-...a, cuanto que en aquella institu-... ejemplar figuraban cubanos y ...ñoles animados por igual de los ...mos ideales que habían inspirado ...Cruzada, y para que el nexo espi-...al fuese mayor y más intensa la ...da afectiva, el presidente del Co-...té Nacionalista, el que fué en to-...instante su alma y constituyó, sin ...gua ni reposo, su fuerza dinámica ...perable, era un cubano. He ahí ...on Elicio Argüelles.

...o sólo fué muy costosa la tarea ...l Comité, que eso es siempre lo de ...os cuando de tan altos ideales ...trata, sino que estuvo, además, lle-...de toda suerte de dificultades, en-...as que no fueron ciertamente las menores las creadas a su actuación por el odio a la espiritualidad que informaba su existencia, las forjadas por la anti-España en acecho perenne, las opuestas a su paso por la envidia y las creadas en su contra un día y todos los días por las pequeñas miserias humanas, siempre arteras, incansables siempre.

El Comité Nacionalista Español de Cuba, que había dado por concluída su labor, una vez terminada la guerra, con la gloriosa cruzada de los «Bonos de la Victoria», fué aún requerido una vez más en su desinterés y en su amor a España por la representación diplomática de ésta, que estimó imprescindible su actuación para dar solución adecuada al enojoso asunto del «Manuel Arnús». La llamada no fué en vano, ni baldío el requerimiento. Se pedía un nuevo sacrificio y había que hacerlo, y se hizo. Hasta darle cumplimiento adecuado y cabal, el Comité se consideró aún en plena función de servicio, por y para España.

Fué entonces, al considerar su misión cumplida y rebasada, cuando el Comité Nacionalista pudo sentirse justamente satisfecho y dar por terminada su obra, con orgullo indiscutible y legítimo.

El Comité benemérito, disuelto después de los «Bonos de la Victoria», lo ha sido ahora de hecho, oficialmente. Su desaparición es muy sensible, porque entendemos que, si bien es cierto que no existe ya, afortunadamente, las circunstancias que le dieron vida y le imprimieron impulso, podía aún realizar grandes cosas y prestar a Cuba y España inapreciables servicios.

Las aguerridas huestes de esta espléndida organización, y sus filiales que aportaron a los fines del Comité su caudal y sus iniciativas y su fervor patriótico, han cumplido como buenos su misión al servicio de la patria, llevando al frente a Juan Comella, el más entusiasta y eficaz de los secretarios; pero para su presidente, para don Elicio Argüelles, cubano, cuyo amor a Cuba nadie osará discutir, la gratitud de España y de los españoles todos ha sabido exaltarle como merece en todas las almas y reservarle un lugar exclusivo y dilecto en todos los corazones.

Roberto SANTOS.

La rigurosa campaña emprendida para combatir la plaga de langosta en la provincia produjo esos resultados

La Prensa de Tánger se expresa con gran encomio del éxito admirable obtenido por el Padre franciscano Patrocinio García, de las Misiones, en una conferencia sobre la Música

CIUDAD REAL, mayo. (Especial).—En pesetas 230,307.000 se fija el total de la producción de los distintos cultivos y aprovechamientos de pastos, distribuídos en la siguiente forma: cosecha de cereales, 996,000 quintales métricos, con un valor de pesetas 7,513.000; leguminosas, 76.600 quintales, por valor de 7,050.000 pesetas; aprovechamiento de pastos, 4,102.000 pesetas; cultivos de regadío y huertas, 41,990.000 pesetas; aceituna, 450.000 quintales, con un valor de 27,000.000; uva, 2.830.000 quintales, por valor de 74,700.000; frutas, 10,330.000 quintales, por un millón 30 mil pesetas; praderas artificiales, 3,300.000 pesetas; otros pastos, 7,500,000.

Toda esta importantísima riqueza habría estado expuesta a perderse, si no se hubiera llevado a cabo la intensa campaña que se hizo para dominar la plaga de langosta, que este año presentaba caracteres graves.

Interesante conferencia sobre la música hispano-marroquí

TANGER, mayo, (Especial).— El reverendo Padre franciscano Patrocinio García, ha pronunciado una conferencia, bajo los auspicios del alto comisario y del secretario general de la Alta Comisaría. El tema escogido por el disertante ha sido: «La música hispano-marroquí».

Como prueba de la resonancia que ha obtenido en los medios extranjeros, citamos el siguiente comentario del diario francés de Tánger «La Depeche Marocaine»:

«Tuvimos el gran placer de escuchar en el Teatro Nacional de Tetuán, una de las conferencias más brillantes y más interesantes que se hayan pronunciado en Marruecos. El conferenciante, reverendo Padre Patrocinio García, de las Misiones Franciscanas de Marruecos, sabio y erudito al mismo tiempo que escritor perfecto y eminente musicólogo, después de conducirnos hacia las primeras fuentes de donde brota la armonía de las melodías hispano-marroquíes, de ritmos tan verdaderos, de acentos tan justos, de belleza tan simple y natural, estudió la evolución histórica de las «nubas» hijas de Córdoba, Sevilla y Granada. Analizó la estructura musical y la trayectoria seguida por ellas hasta que han penetrado en Marruecos, donde han hecho revivir algunas de esas maravillosas composiciones que evocan la época en que moros y españoles, con genio propio, trabajaban por la grandeza de España y por su gloria».

La orquesta «El Magreb» ha ilustrado la conferencia.

Dispensarios para pobres en Zaragoza

ZARAGOZA, mayo, (Especial).— Nuevos Dispensarios para enfermos pobres han sido inaugurados en el Hospital de la Cruz Roja de esta capital.

Estos Dispensarios se hallan magníficamente instalados; constan de ocho Consultorios para diversas especialidades médicas y quirúrgicas. Al acto asistieron las autoridades civiles y militares, así como el conde de Vallellano, jefe supremo de la Cruz Roja española, y el doctor Noguera, inspector general. El acto fué sencillo y consistió en la bendición de los nuevos Consultorios. En la ceremonia ofició el obispo de Zaragoza, doctor Domenech. A continuación, el conde de Vallellano pronunció breves palabras. Las autoridades e invitados fueron obsequiados con un refrigerio.

Es magnífica la cosecha de al mendra

VALENCIA, mayo, (Especial).—La cosecha de almendra, que el año pasado se perdió en esta región por las nevadas del mes de marzo, en el presente año ha cuajado ya espléndidamente, y ha pasado el tiempo de mayor peligro. Los agricultores esperan obtener una cosecha magnífica, pues fué muy cuantiosa la flor, que en su mayor parte ha granado en excelentes condiciones.

Una Exposición en la Casa Regional de Castilla

MADRID, mayo, (Especial).— La casa regional de Castilla la Nueva, ha iniciado su vida cultural, inaugurando la Exposición de obras del pintor y escultor madrileño Santoranz, que durante la guerra, huyendo de la persecución roja, se refugió en Guadalajara, donde vivió acogido a la hospitalidad de la Falange que funcionaba clandestinamente en aquella ciudad, lo que le permitió salvar al mismo tiempo sus cuadros, expuestos ahora, juntamente con otros que pintó después de la liberación.

Componen esta Exposición cincuenta y seis obras de pintura y dibujo y tres esculturas, una de ellas policromada.

Presidió el acto el marqués de Hazas, vocal nato de la Confederación de Casas Regionales y presidente de la Diputación provincial de Madrid.

LA NEUTRALIDAD DE ESPAÑA ES EXPLICADA EN UN ARTICULO PUBLICADO EN LA «HOJA OFICIAL DEL LUNES»

MADRID, mayo 27. (Transocean).—La "Hoja Oficial" de hoy lunes, en un artículo titulado "Pacifismo y Neutralidad", caracteriza la neutralidad de España con las palabras siguientes: "La neutralidad de España es la actitud varonil de un pueblo que después de heroica lucha, implanta un nuevo orden. La neutralidad ordenada por el generalísimo Franco es muy distinta al pacifismo. Pacifismo es la defensa del cobarde, y la lepra de los pueblos. España es un pueblo de soldados, para quienes la paz sólo llega cuando sus restos descansan bajo la tierra. España es ejemplo nítido de una nación que ha buscado y encontrado su salvación en una guerra. Que Dios no nos dé paz sin gloria".

Tribulaciones de la burguesía caballar

(Por Wenceslao FERNANDEZ FLOREZ)

La Sociedad de Fomento y Cría caballar de España está rebuscando, entre los escombros de lo destruído por los rojos, lo que pudo salvarse de los buenos ejemplares equinos que en nuestra patria existían. Es la general labor, que aún dura y durará mucho. Todos buscamos entre las ruinas que han producido en poco menos de tres años aquellos hombres poseídos de una locura furiosa. Unos buscan seres queridos que ya no aparecerán nunca, otros buscan sus joyas, sus coches, sus libros; otros buscan la paz espiritual perdida con el espectáculo de la animalidad humana. Estos excelentes señores de la Sociedad de Fomento y Cría buscan los caballos de las cuadras famosas. ¿Qué fué de ellos? Los pobres han pasado, según se está descubriendo, penalidades atroces.

Por mucho que haya disminuído la importancia del caballo en los tiempos modernos, no es posible hablar de él sin simpatía. Los hombres hemos puesto siempre un gran interés en cultivar aquellos medios que nos permiten no utilizar nuestras propias piernas; hasta el punto de señalar con ellos las jerarquías sociales. Ir a pie siempre constituyó una inferioridad. Cabalgar fué función de señorío. Hoy nos caracteriza fuertemente la marca del automóvil que usamos. El hombre no está ni estuvo nunca conforme con el procedimiento de locomoción de que le dotó la Naturaleza y buscó múltiples procedimientos que le evitasen mover el compás de sus piernas paa avanzar. Pero entre todos ellos el caballo se hizo amar especialmente por su belleza y por su inteligencia. Poco a poco, los adelantos mecánicos han ido reducindo la utilidad de ese gallardo animal. El motor le ha sustituído. Unicamente montan a caballo en el campo los que en el campo viven, y en la ciudad algunos contados seres que utilizan ese deporte como recurso contra la acumulación excesiva de grasas en el vientre. Antes, un hombre a caballo podía ir a cualquier diligencia ordinaria, o a pasear ante los balcones de su dama, o a la guerra... Ahora, cuando vemos pasar a un inete por esos paseos que les están reservados en los paques, únicamente podemos pensar:

—He aquí uno que quiere reducir el volumen de su barriga.

La preocupación contra el tejido adiposo no constituye, sin embargo, una fobia tan extensa que ocupe a demasiados caballos. Y, por otra parte, nunca adquirieron basante notoriedad las nobles bestias que se consagran a esa labor que pudiéramos llamar medicinal o simplemente estética. Los que obtienen la verdadera celebridad son los caballos de carreras, es decir, aquellos cuadrúpedos especialmente seleccionados, cuidados y preparados para correr. En esto hay un matiz profundamente paradójico, porque los caballos de carreras, que son los que corren más, nunca son utilizados para cualquiera de los casos de prisa que pueden presentársele a un hombre, sino que están en cuadras magníficas, sin hacer nada, y no vuelan más que para ir de la meta de salida a la meta de llegada, en los hipódromos, donde, como es sabido, se sale sin tener que ir a ninguna parte y se llega sin haber conseguido más que llegar, acto por el cual se puede ganar mucho dinero.

Pero sea como fuere, y acaso por lo que les embellece esta inutilidad, los caballos de carreras atraen la atención de mucha gente, y esta gente se preocupó de saber cuántos y cómo se habían salvado de los horrores, de la desolación en que la chusma marxista sumió a España.

Se ha descubierto que para los rojos un caballo era nada más que una posible serie de bistés. Tenían del caballo un concepto culinario, como podían tenerlo acerca de un buey o de una gallina o de un cerdo. Cuando encontraban un caballo, se lo comían. El hambre en que les sumía su desorganización sólo les inspiraba delante del más valioso corcel esta acción: relamerse.

Algunas cuadras famosas fueron sacrificadas íntegramente; otras se salvaron gracias a dilaciones y pretextos que sus cuidadores opusieron a la orden de llevar los caballos al matadero municipal. Pero los que quedaron a buen recaudo no se libraron de las angustias de la revolución. Eran bestias privilegiadas y los rojos odiaban todo lo excepcional. Así como querían que todos fuésemos iguales, seguramente el ideal marxista de una carrera de caballos es que, sin excepción, lleguen al mismo tiempo y el pura sangre se atenga al trotecillo del matalón.

Escondidos, como si fuesen curas o grandes terratenientes, las yeguas y los sementales más famosos comían lo que buenamente podían y se iban depauperando lentamente. Si fuesen capaces de hablar, contarían historias tan interesantes como las de los hombres perseguidos por los chequistas. Hubo un caballo, el «Dark-Japan», que hasta llegó a tener su «Pimpinela Escarlata». Todo el mundo conoce este fantástico personaje folletinesco, creado por la imaginación de la baronesa de Orzy y que se dedicaba a salvar a franceses amenazados por la guillotina durante los más enconados momentos de la Revolución. Perfectamente novelesco el tipo, ya que los ingleses nunca se han preocupado—como no les tuviese mucha cuenta—de aliviar las desdichas de quienes no lo son. Pero el «pura sangre» «Dark-Japan» tuvo realmente sus «Pimpinelas». No es que se hayan atrevido a venir personalmente a salvarlo, sino que hicieron toda clase de esfuerzos cerca del Gobierno rojo para que no le sucediese ningún mal y aun para que le dejasen salir de España. «Dark-Japan»—que figura en la cuadra del marqués de San Damián—perteneció al príncipe indio Aga Khan y bajo sus colores corrió en Inglaterra, batiendo a muy famosos caballos y ganando muchos miles de libras.

No se sabe que Inglaterra haya hecho nada por impedir los centenares de millares de asesinatos que entre los españoles honrados cometieron los rojos. Mucha gente de valía, muchos talentos que sobresalían en ciencias y en artes cayeron entonces sin que el pueblo británico pareciese enterarse. Sólo se salva su reputación de pueblo sensible y cristiano por este conmovedor empeño de proteger a un caballo.

Claro que «Dark-Japan», aunque hoy pertenece a un español, es un pura sangre inglés y nació en Inglaterra.

Madrid.

Van a ser repuestas o reconstruídas cerca de un millar de ventanas de la gran catedral Primada, en Toledo

En el Boletín Oficial del Estado se publica la orden disponiendo que el sorteo destinado a las obras de la Ciudad Universitaria de Madrid se celebre el 20 de Junio

MADRID, mayo 27. (H.S.). — El Ministro de Relaciones Exteriores, coronel Beigbeder, impuso esta mañana las insignias de la Orden de Isabel la Católica, al dibujante y caricaturista boliviano D. Arturo Sener, el cual luchó al lado de nuestras tropas durante la Cruzada.

Asistieron al acto, el Enviado Extraordinario y Ministro Plenipotenciario de Bolivia, Jerarquías de Falange, autoridades y una nutrida representación de la colonia boliviana.

El sorteo para la Ciudad Universitaria

MADRID, mayo 27. (H.S.). — El Boletín Oficial del Estado publica hoy entre otras, las disposiciones siguientes:

Hacienda: Orden declarando el sorteo de lotería que se celebrará el día 20 de Junio adscrito a la Ciudad Universitaria.

Exhumación de héroes del Alcázar

TOLEDO, mayo 27. (H.S.)—En la mañana de hoy, tuvo lugar en el cementerio del Picadero del Alcázar, la inhumación de los cadáveres del capitán D. Emilio Vera, y de los Cadetes —Tenientes Provisionales— Don José María Crespo, D. Antonio Fernández y D. Juan Landin, defensores del Alcázar, muertos en los frentes de batalla después de la liberación del mismo.

Todo el pueblo toledano acompaña a la fúnebre comitiva hasta el cementerio rindiendo así póstumo tributo a los cuatro héroes.

Curso de español para extranjeros

MADRID, mayo 27. (H.S.) — El Ministro de Educación Nacional, queriendo difundir por el extranjero la belleza de nuestro idioma, para que d este modo se pueda conocer nuestra literatura y nuestra Historia, ha dispuesto la celebración de un curso para extranjeros el que será inaugurado el próximo día 11 de Junio en la Cátedra Menéndez Pelayo, por D. Miguel Artigas, Director General de Archivos y Bibliotecas.

Nueva Academia de Farmacia

MADRID, mayo 27 (H.S.).—Esta mañana quedó inaugurada la nueva Academia de Farmacia, en la calle Campoamor número 18.

Dos guarniciones condecoradas

BURGOS, mayo 27. (H.S.) — Ha sido concedida la Medalla Militar Colectiva a las guarniciones de Cádiz y San Fernando, que, a las órdenes del general López Pinto, entonces Gobernador Militar de Cádiz, iniciaron el 18 de Julio de 1936, el Glorioso Alzamiento Nacional en aquella provincia.

Cádiz fué una de las provincias en que la lucha se presentó más intensa en aquellos primeros días, cuando el triunfo o el fracaso dependía del patriotismo de los jefes y de la guarnición, la provincia se sumó entera al Levantamiento Nacional, y debido a ello se pudo establecer la comunicación aérea con Marruecos, pudiendo llegar las primeras fuerzas de Regulares y Tercio.

Obsequio a la esposa de Moscardó

MADRID, mayo 27. (H.S.) — El cuerpo de Ayudantes de Obras Públicas, al que pertenecía D. Luis Moscardó Guzmán, como alumno de su escuela, ha regalado a Doña María Guzmán, esposa del general Moscardó, la Medalla de Sufrimientos por la Patria que le fué concedida por la heroica muerte de su hijo, y un retrato al óleo del finado.

La entrega ha sido hecha en el domicilio del general, por la Directiva de la Asociación del cuerpo de Ayudantes de Obras Públicas, en sencillo acto.

Elevación de jornales

HUESCA, mayo 27 (HS)—Los sindicatos harineros y de la construcción de esta provincia, han acordado elevar el jornal de sus respectivos obreros. El del gremio harinero lo ha hecho en la siguiente cuantía: los jornales de 7,25 pesetas han sido aumentados a 8.50; los de 7.50 a 9 pesetas. Los del gremio de construcción han sido aumentados en la proporción siguiente: Oficiales de primera de 11.50 a 15 pesetas; idem de segunda de 11 a 12.50 pesetas; ayudantes, de 10 a 11.25 pesetas. El peón de primera asciende de 9 a 11 pesetas; el de segunda, de 8.25 a 10.50 pesetas; el peón bracero de 8.25 a 10 pesetas. El aprendiz que hasta ahora no tenía asignación determinada, disfrutará en lo sucesivo de 8 pesetas de jornal.

Reconstrucción de célebres vidrieras

TOLEDO, mayo 27. (HS)—Las célebres vidrieras de la Catedral Primada van a ser repuestas y reconstruídas por el artista toledano Gregorio de Toledo, que se ha encargado de la fabricación y de los demás trabajos de restauración por orden del Director General de Bellas Artes, Gregorio de Toledo ha instalado sus talleres en una dependencia de la Catedral.

El procedimiento que va a seguir para la fabricación y reconstrucción de las vidrieras va a ser el mismo que se usaba antiguamente, aplicando únicamente algunos procedimientos modernos.

Las vidrieras de 170 ventanas se han perdido por completo. Doscientas treinta y siete están medio destruídas y se ha recogido cuidadosamente el vidrio de cerca de 400.

El procedimiento para la construcción de las vidrieras es a base de pegar con cera los cristales y luego introducirlos en el horno en una caja de hierro.

Un colegio de ciegos en Valladolid

MADRID, mayo 27. (HS)—El Consejo Superior de Ciegos ha aprobado las bases para la construcción en Valladolid, en colaboración con el Ayuntamiento de aquella capital, de un Colegio de Ciegos.

En la última reunión de este Consejo se dictaminó sobre la fusión en la antigua organización nacional de las entidades provinciales de ciegos de Madrid, Barcelona, Valladolid Granada, Cádiz, Castellón y Huelva y se presentaron los reglamentos de las orquestas de la organización denominada «Hogar-Escuela Franco para Ciegos de Guerra», y se dió cuenta de dos donativos, uno de cinco mil pesetas y otro de mil.

MADRID, mayo 27. (HS) — Esta tarde tuvo lugar la primera reunion oficial de la Junta Central de la Ciudad Universitaria, bajo la presidencia del Ministro de Educación Nacional, Sr. Ibáñez Martín, tomandose importantes acuerdos, entre ellos el más importante, el de comenzar inmediatamente las obras de reconstrucción.

DR. ROSATI
DENTISTA
O'Reilly, 463. A-9422.

Ecos de Asturias

GIJON

En estos bellos días primaverales, de tibio ambiente y sol que es una suave caricia para el cuerpo que acaba de salir del crudo invierno, es grato y placentero trasladarse a Gijón y dar algún paseo por el muelle, donde se alinean embarcaciones de muy diversos tipos y tamaños, y subir a Begoña y discurrir por entre aquellos jardinillos de grato aroma floral y caminar por la hermosa calle de Ezcurdia, viendo como las olas llegan humilladas a la playa donde los niños juegan y se revuelcan entre la arenilla fina, envueltos por los rayos del sol y llegar a Somié, siempre exuberante de belleza, y deambular, al caer la tarde, por la muy animada calle Corrida mientras las gijonesas ponen en el ambiente la nota pimpante de su juventud y de su belleza.

Es muy grato, muy grato, pasar un día, o varios, o muchos, en Gijón, y respirar su aire impregnado de fuertes emanaciones de salitres y contemplar la hermosura de esta villa industriosa, llena siempre de animación y de alegría, donde la gente es acogedora, con acogimiento lleno de simpatía.

Tiene Gijón una gran virtud. Y es que trabaja siempre con plausible deseo de superación. Conseguida una mejora, acomete inmediatamente otra y otra, sin descansar en la tarea. Así llego a convertirse en una de las mejores localidades del Norte de España. Atiende a mejorar sus atractivos y a intensificar sus industrias y su comercio. Ahora mismo, el Ayuntamiento gijonés está empeñado en una labor de envergadura. Se trabaja silenciosamente, pero el cronista ha logrado averiguar que la labor que se realiza es de gran relieve y de extraordinaria importancia. La discreción, sin embargo, pone frenos a la pluma del cronista. No tardará mucho tiempo en hacerse pública y entonces, se le dedicará en estas columnas el debido comentario.

En el Musel reina gran actividad, que supera en mucho a la que había anteriormente a julio del 36. Existe allí un inusitado tráfico de carga de carbón. Es de tal magnitud el incremento adquirido por el trabajo, que la Junta de Obras se ha visto obligada a dictar normas a fin de que los turnos para la carga de carbón se soliciten con tiempo, con el fin de evitar anquilosamiento en el atraque de buques. Nunca se había observado en el Musel tal actividad, y ello demuestra que en la nueva España se encauza de manera admirable la economía de los pueblos.

El Ayuntamiento gijonés ha tomado el plausible acuerdo de levantar en el cementerio de Ceares un monumento que perpetúa la memoria de los mártires asesinados en la Franca y de los gijoneses que dieron su vida por Dios y por la patria. A los caídos en la santa cruzada no es posible darlos al olvido, porque ello sería la más censurable demostración de ingratitud. Ellos han de ser guía en la ruta de la España de hoy. Por eso el acuerdo del Ayuntamiento de Gijón merece los más sinceros aplausos, como lo merece también el de regalar, por suscripción popular, una bandera al regimiento de Simancas, que supo cubrirse de gloria durante el glorioso Movimiento Nacional.

La plaza de toros será reconstruída y en ella volverán a darse magníficas corridas como las que se daban en otros tiempos.

No quiero cerrar esta crónica sin anunciar que se hará la traída de aguas de La Fuentona de los Arruges. La mejor agua del mundo en calidad y en cantidad, según asegura un cronista, que a no dudar, está en lo cierto.

Brindo el anterior puñado de noticias a los gijoneses que viven en Cuba para que experimenten la satisfacción que ha de producirles saber que los intereses de su querida villa están debidamente atendidos y que Gijón sigue siempre en el afán de superarse a sí misma.

Oviedo, mayo de 1940.

Eduardo A. QUIÑONES.

Tanto el museo provincial valenciano como la hemeroteca municipal de la capital de España reciben donativos

En acto que revistió gran solemnidad se efectuó la inhumación de treinta y nueve mártires de La Roda, en la provincia de Albacete, para enterrarlos en la parroquial

VALENCIA, mayo. Especial.—La Real Academia de Bellas Artes de San Carlos ha recibido un valioso donativo, con destino al Museo de ...n Francisco Catalá, ex gobernador civil de La Coruña. Entre los cuadros que forman este lote, figuran las firmas de Domingo Pinazo, pa-dre, José Bellure Parra y Agrasot. Está compuesto el lote por tablas antiguas, varios muebles, abanicos mi-niados, armas, etc. Cuyos objetos se colocarán en una das salas de la pinacoteca valenciana.

Ha terminado sus reuniones la comisión que informará sobre seminarios de España

SALAMANCA, mayo. Especial.—Se ha reunido varias veces el Arzobispo de Valladolid, los Obispos de Pamplona y León y el de Salamanca, quienes constituyen la Comisión nombrada por la Santa Sede para emitir informe sobre los Seminarios de España. Hoy dieron por terminadas sus entrevistas y los prelados abandonaron Salamanca con dirección a sus respectivas sedes.

Inhumación de los mártires de La Roda

ALBACETE, mayo. Especial. —Se ha efectuado la inhumación de los restos de 39 mártires de La Roda, enterrados en diferentes lugares de la provincia. Los cadáveres recibieron definitiva sepultura en la cripta de San Antonio, en la Iglesia parroquial de dicho pueblo.

La exhumación de cadáveres se efectuó por la mañana y trasladados al pueblo de La Roda, donde fueron velados por milicias de F. E. T. y de las J. O. N. S., hasta las cuatro y media de la tarde, en la capilla del Ave María. A esa hora se verificó el traslado hasta la cripta. A los actos asistieron los gobernadores civil y militar, el Jefe accidental del Movimiento, el Consejero provincial de F. E. T. y de las J. O. N. S. y otras autoridades y jerarquías, organizaciones y familiares de los mártires. Terminada la ceremonia, ante la cruz de los caídos se leyó la oración de Sánchez Mazas, y se cantaron los himnos.

El nombramiento de jefes de servicios

MADRID, mayo. Especial.—Se reunió la comisión especial nombrada para proponer los jefes de los servicios técnicos municipales, a quienes competerá en lo sucesivo la reorganización y acoplamiento de los servicios municipales.

Valiosa donación a la Hemeroteca Municipal

MADRID, mayo. Especial.—El Director de la Hemeroteca Municipal del Ayuntamiento de Madrid, recibió la visita de don Manuel Díez Rojas quien en nombre de doña Francisca Polo García, directora de la Escuela Normal de Maestras de Avila, ha ofrecido a dicho centro un donativo de cuarenta volúmenes encuadernados de la mayor parte de los periódicos publicados en la que fué zona nacional durante los tres años de la guerra de liberación. El donativo es de gran importancia, ya que la Hemeroteca madrileña no poseía dichos ejemplares.

Doña Francisca Polo ha reunido una gran biblioteca de extraordinario valor, con cerca de 800 volúmenes encuadernados.

TRASLADADO ARMANDO BAROIS A LA HABANA

PARIS, mayo 27 (AP)—Armand Barois, ministro de Caracas, ha sido trasladado a la Habana, habiendo sido enviado a la capital de Venezuela Paul Lepliiser, ministro en Bangkok.

Damas habaneras hacen un donativo para las iglesias

La señora Isolina Colmenares de ...to a indicaciones de la esposa del generalísimo Franco gestionó ...ntuvo con laudable éxito, de damas y conocidas damas de la ...ciedad habanera el aporte de te-...s de hilo para enviar a España, ...dadas a la confección de ropas ...liosas para las iglesias católi-...s saqueadas. El envío fué reali-...do y la señora de Vizoso se ha ...placido en hacer llegar con las ...s la relación de las generosas ...antes. Con tal motivo, acaba de ...bir la siguiente carta del Co-...nel Secretario del Jefe del Es-...do español:

"Madrid, 26 de abril de 1940.

Sra. Da. Isolina Colmenares de ...vo.

Apartado No. 300.

...bana, Cuba.

Muy señora mía:

Por encargo de la Excma. Sra. ...Carmen Polo de Franco, que ...cibió muy gustoso, le expreso su ...ero agradecimiento por el en-...o de telas de hilo blanco que ...ha tenido a bien hacer, con des-...no a las iglesias de España sa-...adas por la horda roja, cuya ...titud le ruega haga llegar a ...das las personas que han con-...ido con este donativo, comuni-...ndole al mismo tiempo que están ...leccionándose con toda urgen-...a las prendas religiosas para pro-...der a su distribución, de acuerdo ...n sus deseos.

Aprovecho la ocasión para ofre-...rme de Ud. afmo. y s. s.

(Fdo.) Cor. Francisco Franco".

CHORIZOS Y MORCILLAS
"LA LUZ DE AVILES"
SUPERIOR A TODOS

POR EL GOBERNADOR DE GIBRALTAR SE PROCLAMO AYER EL ESTADO DE SITIO

MADRID, mayo 27. (Transocean).—El Gobernador de Gibraltar proclamó hoy lunes el estado de sitio en todo el territorio de la fortaleza británica.

Desde el martes queda prohibido andar por la calle, entre las 11:30 de la noche y las 5:30 de la mañana.

Quedan excluídos de esta prohibición los miembros de la guarnición británica y quienes tengan permiso especial.

La disposición se decretó pocas horas después de proclamarse el estado de sitio en Malta.

Billetería Nacional, S. A

Cada billete o boleto que usted nos compre lleva implícito un servicio esmerado, junto con las facilidades, seriedad y crédito que caracterizan todas nuestras operaciones.

Mañana se juega el sorteo núm. 1201

PREMIO MAYOR: $50,000 por sólo $17.00

Vea en nuestras vidrieras "su" número y compre la Suerte

SERVIMOS EN TODAS CATIDADES LOS PEDIDOS DEL INTERIOR EL MISMO DIA DE RECIBIDOS

Compre sus Billetes y Bletos en la: Obispo, 555, (frente al Parque Albear).

BILLETERIA NACONAL, S. A. Apartado, 1727. — Teléfono M-3899.

«Estrella de la Buea Suerte». Telégrafo "Billetería".

Prohiben en España crear más bancos en el año corrinte

El Gobierno ha revalidado las pólizas de seguro que estaban en vigor en 1936

MADRID, mayo 27. AP.)—Un decreto promulgado hoy prohibe el establecimiento en España de nuevos bancos, en lo que resta del año 1940. Al mismo tiempo se fija el mantenimiento del 'statu quo bancario' de 1936, prohibiéndose igualmente cambios en el sistema cooperativo existente en muchos bicos, aumentos en las emisiones y compras del stock de un banco por otro.

Una de las instituciones actadas por la medida es el proyecado Banco Hispano-Italiano, que había gastado centenares de miles de pesetas en la adaptación de los locales que iba a ocupar, habiendo anunciado que pronto iniciaríasus operaciones.

Revalidadas por el Gobierno las pólizas de seguro de vida

MADRID, mayo 27. (AP.)—El Gobierno ha revalidado, por decreto, todas las pólizas de seguro de vida que estaban en vigor en julio 18 de 1936, ordenando las compañías que paguen los beficios debidos, en los casos de muerte causada por la guerra, aun cuando las pólizas no comprendiesen "riesgo de guerra".

Un representante de la Asociación de Compañías de Seguros estima que las disposiciones del nuevo decreto aumentan las obligaciones de las empresas por concepto de pagos, en más de ochenta millones de pesetas.

El pacifismo causó el desastre de Noruega, Dinamarca y Holanda

MADRID, mayo 27. (AP.)—La Hoja Oficial del Lunes dedica su editorial a Noruega, Dinamarca y Holanda, dicen que estas tres naciones han sufrido terribles desastres, debido a que perdieron el espíritu marcial. "Dios nos salve del pacifismo. Recordemos que el pueblo ibero es de raza estoica, ascética y guerrera. La neutralidad que ordena el Caudillo es algo muy diferente al pacifismo".

Condecorado un artista boliviano con la Orden de Isabel la Católica

MADRID, mayo 27. (AP.)—El coronel Beigbeder, Ministro de Estado, entregó hoy las insignias de Caballero de la Orden de Isabel la Católica al artista boliviano Arturo Reque Meruvia, quien recientemente expuso una serie de dibujos sobre la guerra civil española.

BAULES Y MALETAS
EL MEJOR SURTIDO
Casa MORERA
MAXIMO GOMEZ, Núm. 676, entre Carmen y Figuras.
TELEFONO A5-1302.

El Arzobispo Vidal y Barraquer, de Tarragona, recibido por Su Santidad

ROMA, mayo 27. (Transocean).—S. S. Pío XII recibió hoy lunes, en audiencia privada, al arzobispo de Tarragona Vidal y Barraquer, al Prefecto de la Congregación de seminarios y universidades, cardenal Pizzardo y a varios obispos italianos; a Monseñor Landone, profesor de la Universidad Católica de Washington, al Ministro de Irlanda, cerca de la Santa Sede, Macauly y a miembros de familias nobles italianas y superioras de las órdenes Monásticas femeninas.

En audiencia colectiva recibió el Papa a un grupo de dos mil peregrinos, llegados a Roma con motivo de la canonización de la Sierva de Dios, Di Rosa, así como a varios miembros de la familia de la canonizada.

BOMBARDEADOS LOS HOTELES DE OSTENDE

LONDRES, mayo 27. (AP).—Noticias recibidas en esta capital esta noche dicen que los hoteles de Ostende, Bélgica, que se están usando como hospitales, han sido bombardeados por los alemanes.

Los despachos no dan detalles.

M.E.C.D. 2016

GANO EL CINCI DOS JUEGOS, PERO EL BROOKLYN SIGUE DE LIDER

EXCELENTES CREWS EN LA GRAN REGATA DE REMOS DE NOVICIOS QUE SE OFRECERA EN JUNIO

Constituye la comidilla más destacada de los círculos deportivos, la competencia novicia de remos, que se efectuará el día 30 de junio, en la bahía de la Habana y que como el año anterior, congregará miles de fanáticos en su ruta.

No menos de seis canoas alinearán en la línea de salida, esperándose con positivos motivos que una canoa santiaguera dispute el triunfo a los demás equipos competidores, que representan Matanzas, Santa Clara y Habana, por el Náutico de Varadero, Cienfuegos Yacht Club, Club Naval, Vedado Tennis, Habana Yacht Club y Jaimanitas. La competencia novicia de remos, primera regata del año, constituirá seguramente una victoria deportiva de altos vuelos, ya que la misma está interesando a todo nuestro mundo aficionado, que presta atención a estos empeños del remo.

El sector deportivo de amateurs tiene baluarte magnífico y reducto extraordinario en los remos, deportes que parece controlar el amateurismo más puro. La realidad y la experiencia, enseñan que decir atleta del remo, es decir amateur mil por mil, como el de Foot Ball. Pues estos dos deportes, el movido simulacro de batalla del gridiron y la justa de remos, conservan el prístino ropaje que les sirvió para su iniciación en Cuba.

Estas razones influyen poderosamente, en las simpatías grandes que los atletas del remo, despiertan y tienen en el fanático en general. Pero además la afición conoce sus enormes sacrificios, que excluyen placeres mundanos en toda su extensión. El remero es el atleta sacrificado y es el atleta que hace una preparación rígida por demás. Ya están cuidándose extremadamente todos los atletas que aspiran a integrar los distintos shells que competirán en nuestra bahía el día 30 de junio, en la justa novicia, que organizada hábilmente por la Asesoría de Remos de la Dirección, constituirá esta temporada un alarde de organización y una demostración de fuerza del deporte de los remos.

Los fanáticos presenciarán el 30 de junio, una competencia y una lucha cerrada en todo el corrido, que se extiende, desde la Secretaría de Agricultura hasta el Castillo de la Punta.

ENTRE CAZADORES

—Brillante performance del Capitán Cruz, en platillos.
—Félix López ganó en la justa de revólver en el Casino.
—Rodrígo Díaz, Carlos Sauvalle y Rodríguez Feo, ganadores.

Por «PETER»

El domingo se registró una gran competencia en el Club de Cazadores del Cerro, en Trap. Discutiendo el premio de Juan González Abreu, Frank Steinhart y el Capitán Pablo Cruz, terminaron con el score perfecto de 50 de 50, y en el desempate a 25, el civil erró uno y el militar los rompió todos, terminando con 75 de 75, que mejora en un platillo la marca que había establecida este año, por el mismo Capitán Pablo Cruz, cuando ganó el premio de la Compañía Armera de Cuba, el día 7 de abril.

El «Capi» parece que este año está en forma, y si el actual Campeón Nacional se descuida, no tendría nada de particular que Cruz reconquistara el título que ganó en 1925 con 99 de 100.

A continuación vamos a informar de todas las tiradas efectuadas el domingo en el Club de Cazadores del Cerro y en el Casino Deportivo:

RODRIGO DIAZ TRIUNFO EN SKE5T CON 47

En la tirada de skeet por un premio de 500 cartuchos que donó «Fico» Meper, triunfó Rodrigo Díaz, el tirador «all around», que después de su enfermedad, se presentó muy efectivo. Como nota curiosa, diremos que en la justa participó Miguelito Marina, el hijo de Pepe Marina, que sólo cuenta con doce años de edad, demostrando una gran afición.

Tiradores.	Total de 50	Comentarios.
Rodrigo Díaz	25 22 47	Reapareció bien.
Gastón Villalba	21 25 46	Con un gran final.
«Panchón» M. Capote	23 23 46	Dando la batalla.
Dr. Serafín Quesada	23 21 44	Puede hacerlo mejor.
Dr. Jorge R. Muñiz	22 21 43	Trabándosele la escopeta.
Capitán Pablo Cruz	21 21 42	Mal en los dobletes.
Frank Steinhart	21 21 42	Se desorientó.
Benjamín Gabriel	21 19 40	Algo preocupado.
Mario Villalba	17 21 38	«Muñequeó» a Fatty.
Miguel Marina	13 12 25	Una gran esperanza.

GRAN PERFOMANCE DEL CAPITAN CRUZ EN PLATILLOS

La bonita copa de plata donada por Juan González Abreu, fué ganada por el Capitán Pablo Cruz. Terminó con Frank Steinhart, empatado con 50 de 50, y en un nuevo round que tiraron para desempatar, venció el militar con otro score cerrado, ganando con 75 de 75. Un score de tirador profesional.

Tiradores.	Total de 50	Comentarios.
Capitán Pablo Cruz	25 25 50	Como un Campeón.
Frank Steinhart	25 25 50	En el fenómeno.
Rodrigo Díaz	23 25 48	Buena tirada.
José María Cuervo	23 25 48	Hizo su papel.
Carlos Quintero	24 21 35	Mejora notablemente.
Dr. Jorge Muñiz	21 21 42	Tiró regular.
Benjamín Gabriel	22 18 40	Como en el skeet.
Gregorio García	19 18 37	Estaba en mal día.
«Fatty» García	20 17 37	... y con un cañón.
Fermín Méndez Neira	19 17 36	Pensando en política.
«Pepe» Marina	18 16 34	Por divertirse.
Ramón Avellanal	17 — —	Se retiró.

En la cuarta justa de dobletes, en opción a un premio de «Canada Dry», ganó Frank Steinhart, que mantuvo su efectividad en la galería de platillos.

Tiradores.	Total de 30	Total de 30	Score final.
Frank Steinhart	24	16	40 de 50
Capitán Pablo Cruz	24	12	36 de 50
«Fatty» Garcí	18	15	33 de 50
Carlos Quintero	18	15	33 de 50

CARLITOS SAUVALLE VENCIO EN RIFLE CON 385

En la tirada de rifle el doctor Ismael Segura se anotó una tirada más con vistas al Campeonato interior, pero el ganador del premio, con handicap, lo fué Carlitos Sauvalle, el Campeón de dominó del City Bank. Se tiró a 25 yardas y el segundo score alto, lo fué Jorge Arnoldson, que se viene haciendo el sueco.

Tiradores.	1	2	3	4	Totales	Handicap	Resultante.
I. Segura	99	99	99	98	395	394	399.166
C. Sauvalle	95	98	97	95	385	380	399.250
J. Arnoldson	99	96	98	98	391	390	399.100
J. B. González	49	99	96	93	386	389	399.000
B. González	100	97	99	89	385	393	399.000

CHARLES RODRIGUEZ FEO VENCIO EN REVOLVER

El dentista de la DGND se anoót un triunfo en el tiro de revólver, levantando un score de 264 en un posible de 300, ganándose una bonita medalla de oro, donada por Pepe Marina. Se dió el caso de que ninguno de los Competidores llegó a su «par»; pero Charles, a pesar de que quejaba de una cojera, tiró «macanudamente».

Tiradores	Score por cartón			Totales	Handicap	Resultante
Dr. C. Rodríguez Feo Jr.	86	91	87	264	268	— 4
Dr. J. Castro Palomino	88	86	81	255	268	—13
Sr. Carlos Quintero	72	82	77	231	245	—14
Raúu de los Reyes	78	83	79	340	256	—16
Dr. F. Grande Rossi Jr.	70	85	80	235	250	—15
Dr. J. M. Leal	75	Retirado		—-	225	—-

JOSE MARIA CUERVO TRIUNFO EN EL PICHON

José María Cuervo superó a un entray de trece escopeteros, y ganó un bonito plato de plata, donado por Frank Steinhart. Y lo ganó sin susto, porque «Pipo»—como le dice su simpática hija Juanita—termin sin yerro, y el único que erró una del resto del «field» fué el Capitén Pablo Cruz, y erró en el sexto pájaro. José María tiene especialidad para ganar esos premios como el del domingo. Va a tener, pues, una vajilla de lujo que ni Creso.

Distancia.	Tiradores.	1	2	3	4	5	6	7	8	9	10	Total.
28 —	J. M. Cuervo	1	1	1	1	1	1	1	1	1	1	10 de 10
26 yardas	F. Steinhart	1	0	1	1	1	1	1	1	0	1	8 de 10
25 —	C. Quintero	1	1	1	0	1	1	1	1	0	0	8 de 10
28 —	Cap. Pablo Cruz	1	1	1	1	0	1	1	1	1	1	9 de 10
23 —	L. Leader	0	1	1	0	0	0	1	1	0	1	5 de 10
24 —	G. García	1	1	1	1	1	1	1	1	1	1	9 de 10
23 —	José Marina	1	0	1	1	1	0	1	0	0	0	6 de 10
23 —	F. Méndez Neira	1	0	0	0	0	0	0	0	1	0	2 de 10
27 —	Rodrigo Díaz	1	1	1	0	1	0	1	1	1	1	8 de 10
28 —	Gastón Villalba	1	0	1	1	1	1	1	1	1	1	9 de 10
23 —	R. Avellanal	0	1	0	0	1	1	0	1	0	1	5 de 10
23 —	B. Gabriel	1	0	0	0	1	1	1	1	1	1	7 de 10
23 —	A. Vázquez	1	1	1	0	0	1	1	1	1	1	8 de 10

NUEVO TRIUNFO DEL VIGILANTE FELIX LOPEZ

Un nuevo triunfo se anotó Félix López, «patrolman» de la Sección de Radio-Represiva de la Policía Nacional al vencer con una saludable ventaja en puntos efectivos al «field» de expertos tiradores que hubo de congregarse en el «range» del Casino Deportivo de la Habana para optar por el premio donado por la Compañía Armera de Cuba, S. A.

Como hace quince días el joven concursante debió su triunfo a haber mantenido el paso durante el desenvolvimiento de los distintos eventos en que consistió la justa pues resultó el mayor acumulador de puntos en tiro de precisión a 50 yardas y siguiendo el Curso Naeional Americano donde alcanzó el alto «score» de 272 puntos sobre todo si se tiene en cuenta el fuerte viento reinante

Véanse a continuacin los scores: del evento en que se concursó con arma de los calibres 32 en adelante:

Tiradores.	50 yds. Lento	25 yardas. Tiempo.	Rápido	Nat. Match.	Total Agregado.
Vgte. José B. Martínez	177	186	184	272	819
Cap. José B. Martínez	169	190	177	263	799
Sgto. Otalio Soca	154	190	180	268	792
Dr. Joaquín Pedroso	164	182	185	253	784
Tta. Pablo Martínez	160	186	180	256	782
Sgto. Godofredo Basso	170	182	171	257	780
Vgte. Juan Delgado	169	181	167	255	772
Cap. Teodoro López	167	182	165	255	769
Sold. José Padrón	166	177	157	251	751
Vgte. Miguel Astiazarain	157	176	161	239	733
Sgto. Luis Giménez	164	178	146	224	712
Eandokan Jiménez Roo	135	140	139	215	692

Nota: El domingo día 9 de Junio próximo vendiero se concursará en opción al Trofeo que done el Equipo del Ejército con arma calibre 22.

VEASE más SPORTS y crónica de JAI ALAI en la página 16

Colocado el Club Naval en el puesto que muchos esperaban

RESULTARA DIFICIL DESALOJARLOS DEL PUESTO DE LIDERES

Tienen los Marinos uno de los conjuntos más balanceados de la Liga Nacional Amateurs

Por PEDRO GALIANA

Existiendo mínima diferencia entre los clubs en el standing oficial, puede decirse, sin temor a equivocación posible, que la campaña de 1940, está resultando la más interesante en la historia del circuito, luciendo destinada a borrar de los libros de records la recaudación de $20.000 que se hizo al terminarse la campaña anterior.

Nueve días de juegos ha celebrado hasta ahora la Liga Nacional de Amateurs, cuya jornada de 1940 comprende alrededor de 400 atletas, y las estadísticas arrojan una recaudación de $8,000, lo que significa, en otras palabras, que el público que conoce de base ball está al lado de la competencia unionista, apoyándola con todo su entusiasmo.

La Liga Nacional brinda campeonatos amateurs desde 1914 y tiene por qué poseer cierta perfección y seguridad en sus jornadas. Los umpires son apoyados por la mesa de la Liga: algo fundamental para la buena marcha del deporte y los schedules se cumplen religiosamente, brindando games estén fijados, aunque ello traiga consiga pérdidas momentáneas en algún field.

MUCHOS CLUBS LUCHANDO

En estos instantes, el «Club Naval», un favorito de los expertos, se ha situado en el lugar de honor, y todo parece indicar que los muchachos se sostendrán por largo tiempo en el puesto de líderes, debido a que poseen un squad admirablemente bien fortificado en todos los departamentos.

Su catching es brillante, su cuerpo de pitchers el mejor de la Liga. Su infield tiene seguridad a la defensiva. Y sus outfielders, sin ser los mejores, se defienden admirablemente, dando verdadero punch al team.

Tiene el «Club Naval», players como Martínez, Arteaga, Fajo, Remigio Vega, Castillito, Talla Alonso, Tamayo Saco, Felino Sánchez y otros que son estrellas en sus posiciones, a más de pitchers de la categoría de León, Echevarría, Cabrera y Guanajito Valdés, para citar tan sólo unos cuantos, que juntos no tienen rivales en el circuito.

OTROS TEAMS FUERTES

El que la novena se haya situado en el primer lugar no quiere decir que lo tenga asegurado, desde luego. La Liga Nacional está celebrando este año un campeonato muy parejo y cualquier equipo puede provocar una derrota en cualquier game.

Ya hemos visto que el Atlético le ganó al Naval, el Loma al Fortuna, el Artemisa al Cienfuegos, etc., etc. Estas sorpresas pueden continuar a través del año basebolero. Y de este modo todos gozarán de sorpresas sensacionales.

Tal como están los clubs actualmente, parece que la Marina, Teléfonos, Artesanos, Hershey, Cienfuegos y ADC, tienen asegurada su clasificación. Faltan para completar el primer grupo tres clubs. Y nosotros tenemos la impresión que esas tres novenas serán: Matanzas, Fortuna y Regla, para completar de este modo el círculo de los equipos perfectos.

El Pilar y el Atlético de Cuba que son los que más chance tienen de alterar este pronóstico, clasificando, han sufrido la pérdida de jugadores que posiblemente los detendrán en sus avances hacia la primera división. El Atlético ha perdido al pitcher Ulrich, que era media novena. Y el Pilar jugará sin Lencho Rodríguez, que, según tenemos entendido, embarcó el domingo, conjuntamente con Ulrich para los Estados Unidos.

Matanzas, Regla y Fortuna, que son los llamados a lidiar con el Atlético y Pilar, lucen mejor preparados para clasificar.

VUELTA FINAL LUCIDA

Aún divididos los teams en esos dos grupos:

A) Naval, Teléfonos, Hershey, Cienfuegos, Artesanos, Fortuna, Matanzas, Regla y ADC.

B) Pilar, Atlético, Artemisa, Loma, Cubaneleco, Universidad, Cárdenas Yara y Vedado.

El campeonato amateur seguirá siendo interesante en su segunda parte, ya que las fuerzas estarán perfectamente repartidas, y será interesante ver cómo los teams luchan por el pennant, y por la copa Consolación.

POSIBLES LIDERS

Si los clubs quedan repartidos en esta forma para decidir la jornada, entonces consideraremos al Naval con las mejores posibilidades de triunfo, mientras el Fortuna viene de abajo para finalizar a todo vapor cerca del líder.

Con Eliecer Alvarez en su staff y Parrita pitcheando nuevamente en Fortuna, el Fortuna no tiene por qué envidiarle nada a ningún club, pese a que en estos días no puede hacer uso de Espinacas Ealo, uno de sus más poderosos sluggers.

El Teléfonos seguirá ganando mientras Juanito Decall retenga su control. El Regla tiene que reaccionar lo mismo que el Fortuna. Cienfuegos será difícil de vencer, mientras el club no tenga necesidad de jugar en días seguidos. Pitcheando cada 7 días, Conrado Marrero luce realmente invencible. Los Artesanos están jugando este año como nunca y se ve que el nuevo director les está haciendo jugar pelota de pimienta. El team, pues, dará que hacer durante toda la campaña. Matanzas será más peligroso con Barberá en su staff. Y el Naval queda siempre como el club que hay que derrotar.

En la segunda división nos parece que el Pilar tiene el mejor chance, debido al enorme punch de sus hombres y al pitching eficiente de Capón Macías. El Artemisa juega muy bien cuando tiene a Costa en la lomita... El Cárdenas da que hacer por sus excelentes bateadores... Los Caribes de la Universidad podrán lucir más efectivos haciendo una variación en su infield... Y el Atlético podrá luchar por la copa Consolación, si Pedrito Ulrich calza bien las botas abandonadas por su hermano.

SPORTS DIARIO DE LA MARINA SPORTS
PAGINA CATORCE LA HABANA, MARTES, 28 DE MAYO DE 1940 AÑO CVIII

EL UMPIRE DIJO QUE ERA OUT!...—Y, es posible que lo sea. El catcher luce en actitud belicosa y no ha soltado la pelota. Se trata de Rick Ferrell, del Washington, que es segundo solamente de Billy Dickey. Wally Moses fué el que intentó anotar.

EL AGUACERO DEL DOMINGO SIRVIO PARA ALTERAR NOTABLEMENTE LA FORMA HIPICA

Haciendo que la arcilla se apelotonara y convirtiendo en jaboncillo la superficie del track, produjo grave lesión a Packaway. Muchos etudiantes de la forma no se aventuraron al caer el diluvo, juzgando que los ejemplares de patas malas son siempre un enigma en el fango. Baby Way mostró gran mejoría y ha de reforzar los cuadros del Dalia Stable

Por «SALVATOR»

El cambio repentino de pista que se presentó a raiz del tremendo aguacero que empezó a caer poco antes de correse la última justa del programa dominical en que Army Surgeon se anotó su tercera consecutiva victoria, produjo la primera baja en las bien organizadas huestes del Dalia Stable, que para enorme alegría del querido amigo Antoñico Ruiz habían comenzado el mitin a tambor batiente, a pesar de no contar ya con los servicios de Bachelor, el célebre rey de Fango, hoy dedicado a la patriarcal función de semental en la bella inca de Ceiba del Avua.

DonAntonio, que tiene en sus arcas $165. producto de nueve victorias, pseía en Packaway un ganador que, corriendo de salida hasta por la modesa suma de 200 pesos al cabo de cutro éxitos consecutivos llegó hasta riunfar en el grupo más aristocrático de los 600 pesos, habiéndoselecotizado el domingo en la carrera el cierre al logro prohibitivo de diero parejo, hasta el preciso momemo que empezó a caer cada vez con myor furia Madama La Lluvia.

Packway había hecho excelentes demostraciones en fango antes de que llegara a alcanzar su actual reputación, ó es que nada parecía indicar que la precipitación acuosa pudiera afecta las probabilidades del hijo de All Aay.

Pensaron bien

Sin mbargo, algunos espíritus más circumectos no perdieron de vista que Ickaway tenía un tendón en malas ondiciones, y que en la pista dura, ue le está lloviendo encima, pero (la cual el agua no ha llegado a netrar profundamente, en primer tmino tiende la arcilla a apelotonse, metiéndosele en el casco al cablo, dificultándole el fácil manejo (las patas; y al ir en aumento la umedad, va creándose con la arcillmojada una especie de jabon cillo, esbaloso en extremo, que pudieraen definitiva perjudicar mucho a'ackaway.

IdleFlirt, la veterana yegua de la señor Caral fué la que dió la norma delocidad en las primeras etapas dla octava carrera el domingo, corrido el favorito del Dalia Stable e segundo lugar, como si fuera agmtado, en disposición en cualquiernomento de pasar a la vanguard para anotarse una nueva fácil vioria; pero cerca de los mangos (los cinco y medio furlongs, se vidé repente a Packaway titubear, apezar a perder terreno a ojos vistas no parar hasta terminar último, stanciado en la carrera.

Múples combinaciones y programas seccionistas se terminaban con Packaay, pero en honor a la verdad, nemos que anotar que la mayor rte de la Cátedra le huyó al jovemoney, calculando con mucha habilid que la forma de cuatro victoriaen pista seca no justificaban aventarse a precio tan prohibitivo, habieo cambiado de modo radical las ediciones del óvalo de arcilla.

Cuando se desmontaron los jinetes, se vió que el hijo de All Away estaba sumamente cojo, se le había ido el tendón, quedando en condiciones de no correr por un largo rato; pero por fortuna, la cuadra lider en el presente mitin veraniego mostró otro ejemplar que ha de dar mucho que hacer, ahora que la pista ha cogido con mojarse de mala manera.

Baby Way, la hija de Midway que tuvo fama tesonera en Oriental Park, teniéndosele en alta consideración cada vez que se precipitaba un poco de lluvia sobre la pista, hasta el extremo de que se le reconocía como una adversaria digna de Bachelor y Deer Leap, contra los cuales corrió en la pasada temporada veraniega patrocinada por Albertico Levey, tuvo un invierno funesto debido a ciertas dolencias que le habían salido en las patas, y fué cayendo de una categoría a otra más baja hasta llegar a figurar como corista en las justas iniciales, en que es sabido sólo compiten los pencólogos.

Distanciada de la pista, fué sometida seguramente a un proceso secreto de cura, lo que no fué óbice para que perdiera con Baby Curls y Arlene Jo en sus dos salidas iniciales del presente mitin, lo cual no revelaba mejoría alguna; pero el domingo ya era otro día.

Llovió tarde

Fué cotizada seis a uno, y lo único que Antoñico Ruiz lamenta es que el aguacero que le cayó a Packaway en la del cierre, no se adelantara un par de horas, para poner de manifiesto que Baby Way nuevamente está volviéndose a parecer a la popular yegua que tanto triunfara en las sedas del Tropical Stable.

Habiendo sido adquirida para ir en definitiva a unirse a Transfinn, Tricap y demás yeguas que figuran al frente de la finca de recría de Ceiba del Agua, por consejos de Leopoldo Sierra optó don Antonio por correrla los restantes meses del año, por ser la estación un poco avanzada para las funciones del himeneo equino, dado que el potro que naciera, suponiéndole del sexo masculino, lucharía con la desventaja de cumplir un año oficial en el turf cuando en realidad no pasaba de ocho meses.

WHITLOW WYATT DEJO EN 4 HITS A LOS PHILLIES

Al vencer al Filadelfia con score de 6 x 0, el Brooklyn se mantuvo en primer lugar

BROOKLYN, mayo 27. (AP.)—Los infatigables Dodgers blanquearon a los Phillies hoy, ganándoles con score de 6 por 0, tras el brillante pitching de cuatro hits de Whitlow Wyatt, que les permitió mantener un pequeño margen de porcentaje sobre el Cinci, a pesar de que se encuentran medio juego tras ellos en ganados y perdidos.

Peewee Reese y Dixie Walker, con tres hits cada uno, guiaron el ataque de 12 indiscutibles del Brooklyn. Hasta el quinto el game fué un duelo entre Wyatt y Smoll.

Ahora damos el score:

FILADELFIA PHILLIES

	V.	C.	H.	O.	A.	E.
Martin, cf	2	0	1	3	1	0
Mahan, 1b	4	0	1	9	0	0
Berger, lf	3	0	1	1	0	0
Klein, rf	2	0	0	3	0	0
Mueller, 2b	4	0	0	3	2	1
May, 3b	4	0	0	1	3	0
Bragan, ss	4	0	0	1	3	0
Atwood, c	2	0	0	3	0	0
Warren, c	1	0	0	0	0	0
Smoll, p	2	0	1	0	1	0
Hoerst, p	1	0	0	0	2	0
Totales:	29	0	4	24	12	1

BROOKLYN

	V.	C.	H.	O.	A.	E.
Reese, ss	4	3	3	1	2	0
Walker, cf	3	1	3	3	0	1
Vosmik, lf	4	2	2	2	0	0
Lavagetto, 3b	3	0	2	2	1	0
Camilli, 1b	4	0	1	11	1	0
Koy, rf	4	0	0	1	0	0
Mancuso, c	3	0	0	4	1	0
Hudson, 2b	4	0	1	2	3	0
Wyatt, p	4	0	0	1	2	0
Totales:	33	6	12	27	10	1

Anotación por entradas:

Filadelfia . . . . 000 000 000—0
Brooklyn . . . . . 001 030 20x—6

Sumario:

Empujadores: Lavagetto, 2; Vosmik, 2; Camilli. Two base hits: Hudson, Lavagetto, 2; Vosmik. Base robada: Berger. Sacrifice: Walker. Double plays: Hudson a Camilli; Hoerst a Bragan a Mahan. Quedados en bases: Filadelfia, 7; Brooklyn, 6. Bases por bolas: Wyatt, 5; Smoll, 1; Hoerst, 1. Struck outs: Wyatt, 4. Hits: a Smoll, 9 en 5 innings; a Hoerst, 3 en 3. Perdió Smoll. Umpires: Magerkurth. Stewart y Barr. Tiempo: 2:11. Concurrencia: 3,578 espectadores.

LOS JONRONEROS

LIGA AMERICANA

Foxx, Red Sox	11
Trosky, Indios	10
Kuhel, White Sox	8
Johnson, Atléticos	8

LIGA NACIONAL

Mize, Cardenales	12
Danning, Gigantes	7
F. McCormick, Reds	5
Werber, Reds	5
Leiber, Cubs	5

CHANDLER DEJO EN CUATRO HITS A LOS SENADORES

Los Yankees sólo batearon 4 indiscutibles, pero dos se convirtieron en jonrones

NEW YORK, mayo 27. (AP.)—Los Yankees y los Senadores sólo pudieron conectar cuatro hits cada uno, pero los campeones mundiales hicieron buenos los suyos para vencer 5 por cero y obtener su cuarto triunfo en los últimos cinco games.

Spud Chandler nunca había lucido tan bien como hoy. Estuvo efectivo y además de no permitir más de cuatro hits, sólo concedió una base por bolas. Ken Chase fué castigado con dos hits en siete innings, pero uno fué de Joe DiMaggio que valió cuatro esquinas, y distribuyó cuatro bases por bolas consecutivas en el tercero.

Jacobs, que sustituyó a Chase, fué víctima de tres carreras cuando en el octavo concedió un single, una base por bolas y un jonrón a Chas Keller

Mañana estos equipos jugarán un double header, habiéndose anunciado a René Monteagudo contra Marvin Breuers en el primero.

Los numeritos del game son éstos:

WASHINGTON

	V.	C.	H.	O.	A.	E.
Case, rf	4	0	1	1	0	0
Lewis, 3b	4	0	1	1	2	0
Welaj, cf	4	0	1	0	0	0
Walker, lf	3	0	0	1	0	0
Bonura, 1b	3	0	1	12	0	0
Bloodworth, 2b	3	0	0	2	3	0
Pofahl, ss	2	0	0	1	4	0
West (1)	0	0	0	0	0	0
Gelbert, ss	0	0	0	0	1	0
Ferrell, c	3	0	0	6	0	0
Chase, p	2	0	0	0	4	0
Early (2)	1	0	0	0	0	0
Jacobs, p	0	0	0	0	0	0
Totales:	29	0	4	24	14	0

(1)—Bateó por Pofahl en el 8o.
(2)—Bateó por Chase en el 8op.

NEW YORK YANKEES

	V.	C.	H.	O.	A.	E.
Crosetti, ss	2	1	0	0	3	0
Knickerbocker, 3b	3	1	2	0	4	0
Keller, rf	2	1	1	2	0	0
DiMaggio, cf	4	1	1	2	0	0
Dickey, c	3	0	0	1	0	0
Selkirk, lf	2	0	0	4	1	0
Gordon, 2b	3	0	0	1	6	0
Dahlgren, 1b	3	0	0	17	0	0
Chandler, p	2	1	0	0	5	0
Totales:	24	5	4	27	19	0

Anotación por entradas:

Washington . . . 000 000 000—0
New York . . . . 011 000 03x—5

Sumario:

Empujadores: Dimaggio, Keller. 4. Two base hit: Knickerbocker. Home runs: DiMaggio, Keller. Sacrifice: Keller. Double plays: Selkirk a Gordon a Dahlgren; Pofahl a Bloodworth a Bonura; Lewis a Bloodworth a Bonura; Pofahl a Lewis; Chandler a Gordon a Dahlgren. Quedados en bases: New York, 2; Washington, 3. Bases por bolas: Chase, 5; Chandler, 1; Jacobs, 1. Struck outs: Chase, 3; S. Chandler, 1; Jacobs, 1. Struck outs: Chase, 3; Chandler, 1; Jacobs, 2. Hits: a Chase, 2 en 7 innings; a Jacobs, 2 en 1. Perdió Chase. Umpires: Kolls, Ormsby y McGowan.

VENCIERON A LOS GIGANTES

BOSTON, mayo 27. (AP.)—Los Bees de Boston, que habían fallado de ganarles a los Gigantes en siete oportunidades esta primavera, conectaron 13 hits hoy contra el New York para vencerlo con score de siete por una, respaldados por el pitching de cuatro hits de Bill Posedel.

Tony Cuccinello, de nuevo en tercera base, tuvo un día perfecto al bate con dos dobles y dos singles.

La única carrera de los Gigantes fué una base por bolas seguida de un doble de Melvin Ott.

La anotación por entradas es así:

	C.	H.	E.
New York . . . 000 100 000—1	4	1	
Boston . . . . 023 002 00x—7	13	0	

Baterías: Lohrman, Dean (4), Lynn (9) y Danning. Posedel y López.

LOS SEIS DE LA FAMA

Player y Club	J.	V.	C.	H.	Ave.
Radcliff, Browns	30	124	16	50	.403
Hayes, Atléticos	26	88	15	35	.398
Danning, Giants	29	112	18	44	.393
Walker, Dodgers	21	67	11	26	.388
Finney, Red Sox	26	114	21	44	.386
Lombardi, Reds	28	99	17	37	.374

DOBLE TRIUNFO OBTUVIERON LOS REDS DEL CI

A pesar de tener medio j de ventaja sobre el Broo los Reds están en segundo

PITTSBURGH, mayo 27. (AP.) Los Reds de Cincinnati lograron una fácil doble victoria frente Pittsburgh, con scores de 2 por por 3, pero no pudieron pasar al mer lugar, al quedar separados un margen de 4 puntos de los gers de Brooklyn.

Lloyd Moore y Joe Beggs se naron en el primer choque para mitir sólo cuatro hits a los Pi y en el segundo turno el veterano Turner permitió nueve para ganar facilidad. Mace Brown, que lan primer game por el Pittsburgh, cedió cinco hits a los campeone ro al anotarle dos carreras en el mer inning aseguraron el juego Cinci jugó los 18 innings sin co error.

Véase el score del primer juego:

CINCINNATI

	V.	C.	H.	O.
Gamble, rf	4	1	1	0
Frey, 2b	2	1	0	5
Werber, 3b	4	0	0	2
McCormick, 1b	4	0	2	12
Lombardi, c	4	0	1	2
Rizzo, lf	3	0	0	1
Craft, cf	4	0	1	2
Myers, ss	3	0	0	3
Moore, p	2	0	0	0
Beggs, p	1	0	0	0
Totales:	31	2	5	27

PITTSBURGH

	V.	C.	H.	O.
Handley, 3b	4	1	1	1
Elliott, cf	2	0	0	5
P Waner, rf	2	0	0	2
Vaughan, ss	3	0	1	0
Fletcher, 1b	3	0	1	10
Van Robays, lf	3	0	0	3
Gustine, 2b	4	0	0	2
Davis, c	4	0	1	3
Brown, p	3	0	0	1
Bowman (1)	1	0	0	0
Totales:	29	1	4	27

(1)—Bateó por Brown en el 8o

Anotación por entradas:

Cincinnati . . . . 200 000 000—
Pittsburgh . . . . 000 010 000—

Sumario:

Empujadores: McCormick, Lom di, Vaughan. Two base hits: Handl McCormick. Base robada: Fre ble plays: Gustine a Fletcher; Fre Myers a McCormick. Quedados en b ses: Cincinnati, 6; Pittsburgh, 8. B ses por bolas: Moore, 5; Brown, Struck outs: Brown, 3; Moore, Hits a Moore, 2 en 4 y dos tercios nings; a Beggs, 2 en en 4 y un terc Dead balls: Moore, a Elliott y a Vaughan. Ganó Beggs. Umpi Campbell, Ballanfant y Pinelli. Tiem po: 2:00. Concurrencia: 4,500 almas.

Anotación por entradas del segu do desafío:

	C.	H.
Cincinnati . . . 103 300 000—7	11	
Pittsburgh . . . 020 010 000—3	1	

Baterías: Turner y Hershberger, el Cinci; Bauers, Heintzelman y Berres.

GANAN PADILLA Y DUMOS EL CAMPEONATO DE DOBLES ENTRE LOS ESTUDIANTES

Con gran éxito y entusiasmo tu lizó las justas de Singles y Dobles de Hand Ball interna de los estudian tes universitarios, habiéndose obte nido un buen grupo de noveles ju gadores para representar a la Ca belandia en las competencias nacio nales de este año.

ón las competencias de Dobles se tuvieron los primeros lugares los s guientes at

ERDIERON NUEVAMENTE LOS CARDENALES CON EL CHICAGO

INICIARA MANANA LA GRANDIOSA FIESTA ATLETICA ANUAL DE LA CASA DE BENEFICENCIA

...a, a las nueve en punto de ...se pondrá en marcha el ...vento del mes y positivamen... de los más importantes del ... el sector de los aficionados: ...nual Nocturno de Atletismo ...Beneficencia, donde se reúnen ...ores atletas de los dos sexos ...as las categorías, siguiendo un programa de viente regios eventos.

Ayer tarde se celebraron eliminaciones en diez de esos eventos, hasta completar los grupos de cinco hombres en eventos individuales de velocidad; cuatro en carreras de obstáculos y cuatro en relevos, habiéndose dado el caso, que constituye un verdadero record en Cuba, de haber competido más de quince hombres en varias pruebas y un total de veinte (repartidos en cuatro «heats» de cinco atletas cada uno) en los 60 metros planos masculinos.

Los más talentosos corredores de los dos sexos están inscriptos para este IV Carnaval Nocturno de Atletismo de mañana en la pista de la Beneficencia, que se iniciará con la interesante carrera de relevo de antorchas, encendiéndose el simbólico fuego del olímpico. Una iluminación como nunca antes ha sido presentada en eventos de atletismo en Cuba lucirá el campo de la Casa Cuna. Inmediatamente después de celebrado cada evento, serán entregadas las medallas a sus conquistadores.

Muchos y muy interesantes eventos se ofrecerán, lo cual significa que nadie se quedará en su casa mañana por la noche mientras en la Beneficencia estarán «batiendo el cobre» las estrellas del momento y que una concurrencia de más de 3,000 personas—habida cuenta además de lo módico de las entradas—se situará desde temprano en las graderías.

El Comité Director ruega puntual asistencia a los oficiales que actuarán, que son: Director General: Dr. Gustavo A. Bock; Juez Arbitro: Octavio Lamas; Stanter: Ruperto Notario; Ordenadores: Oscar Fornagueras (jefe), Cándido Ferreiro, Enrique Irízar, Carlos de Cubas, Alfredo Villate; Juez de Orden: Santiago Pedro Boza; Jueces de Llegada: Ciso Camejo, Troadio Hernández, Carlos M. Alfonso, Delio González, René Bonich, Gabino Delgado, Joaquín Molinet, Félix Ayón; Cronometristas: M. Serrapiñana, J. Valdés Orta, P. Garol, J. Legañoa, Manuel J. Díaz, F. de la Carrera; Inspectores: Angel Aixalá, Armando Barrientos, J. Alfaro, R. Martínez Puebla, César Sánchez; Anotador: Miguel A. Reymat; Compiladores: Beleo Pichardo y Amador González; Medidor Oficial: Ingeniero Joaquín Cristofol; Médicos: Dra. Piedad Bock, Dr. G. A. Bock, Dr. Julio G. Portela, Dr. A. Silva.

Por cuarta vez consecutiva son campeones los del Club Centro Gallego

AHORA QUEDA POR RESOLVER QUIEN QUEDARA EN EL SEGUNDO LUGAR; SI EL HISPANO O EL PUENTES GRANDES

En la jornada final, que se celebrará el próximo domingo en el Campo Cerveza Polar, se sabrá. Arosemena fué el jugador que más se distinguió. Un error garrafal del árbitro, Sr. Tapia

Por «PETER»

Ya tenemos Campeones nuevamente a los equipieres del Deportivo Centro Gallego. El empate que conquistaron el domingo ante el cuadro de la Juventud Asturiana, le dió el punto necesario para alcanzar el gonfalón de 1940. De haber ganado el Deportivo América, hubiera aún una posibilidad de empate en puntos, al terminar la próxima jornada, que será la última del Campeonato, pero como los Tigres fueron vencidos por los «Lobos» del Deportivo Puentes Grandes, ya don Eugenio González y sus felices colaboradores, comenzaron el domingo por la noche a celebrar el cuarto Campeonato consecutivo.

A continuación ofrecemos las alineaciones de los encuentros del domingo, y por el orden en que fueron anotados los coals:

Hispano	Puentes Grandes	Centro Gallego	Jtud. Asturiana
Ayra	Barquín	Mario	Arosemena
Panchito	Mayarí	Barquín	Lizano
Alfonso	Galleguito	Chorens	Chino
Guerra	Gallego	Fernández	Agüero
Varela	Marcelo	Bolillo	Valdivia
Chuli	Cusa	Juan	Pedro
Suárez	Merejo (1o.)	Matamoros	Campos
George	Mammana	Tomás	Diez
Olivera (2o)	Pito	Dávila	Pelayo
Alcíbar	Pepe	Vignet	Tuñas
Romano	Andrés	Turco	Cubaneleco

De la derrota del Hispano no hay que culpar más que a su keeper Juan Ayra, que este año ha tenido una malísima performance. En cambio Panchito jugó horrores, lo mismo que Mayarí. Del match entre los primos hermanos podemos decir que el mejor hombre sobre el campo, fué el guardameta Arosemena. El mejor de los 44. Su actuación bajo el marco fué algo extraordinario. Barquín y Chorens también pusieron a contribución toda su sapiencia y efectividad. Valdivia, muy trabajador, pero nada efectivo. Diez hizo un mal partido, lo mismo que Tuñas.

Los arbitrajes de Federico Guardia y Pelegrín Pérez, fueron bastante buenos. Y la jornada que parecía difícil se desenvolvió de una manera deliciosa sin el menor problema.

Como invitado de honor, asistió el doctor Miguel Mariano Gómez, que es Presidente de Honor de la Federación de Fútbol de La Habana, y por esto se tuvo la distinción con él, de permitirle el saque de honor, a pesar de estar prohibido esto en partido de Campeonato. Muchos políticos, acompañaron al ex Presidente de la República y postulado para Alcalde en las próximas elecciones. Entre ellos estaban nuestro compañero Augusto Ferrer de Couto y Carlos Peláez, nuestro amigo de hace años. La afición balompédica demostró sus simpatías por Miguel Mariano Gómez, aplaudiéndolo delirantemente a su llegada, y cuando impulsó la pelota en el match de Centro Gallego y Juventud Asturiana.

x x x

Y ahora vamos a decir algo de un error garrafal que vimos el domingo, y que parece pasó inadvertido para todos los que de estas cosas del fútbol se ocupan de reseñar.

En el primer partido de la tarde, se enfrentaron Racing y Betancourt, y ya en los finales del encuentro, vimos algo que en realidad no nos explicamos cómo es posible que haya pasado inadvertido, ya que es uno de los errores más escandalosos que hemos presenciado en un match de balompié.

En los minutos finales de ese encuentro, y con motivo de un avance, el portero bloca la pelota, y con ella entre las manos, un delantero le trata de sacar la pelota, pero al hacerlo, parece que le hizo daño al guardameta. Seguidamente, otro delantero le entra con la cabzea, también con intenciones de sacarle la pelota, pero el goalkeeper, malhumorado, con la pelota en la izquierda, agredió al delantero. ¿Qué se creen ustedes que hizo el referee Tapia? Castigó con penalty y éste castigo sirvió para empatar el juego a un goal.

Lo natural hubiera sido la expulsión del jugador. Y esto lo hizo Tapia, pero además, castigó con la máxima pena, que es lo que estimamos una pifia tremenda.

Y lo que más nos extraña, es que nadie se haya dado cuenta de ese error.

¿Qué dice a esto el señor Tapia? ¿Le parece bien esa actuación a los señores de la Asociación Habanera de Arbitros?

x x x

El domingo hubo escrutinio para el reinado de simpatía del balompié, que viene haciendo la revista «Fútbol». Y el resultado fué el siguiente:

Teresita Agromayor, del Centro Gallego, en primer lugar, con 478 votos; Dora Palomino, del circuito de la Serie B, en segundo lugar con 346 votos; Coralia Coral, de la Liga Intercolegial, en tercer lugar con 97 votos y Teresita Taboada, del Puentes Grandes, en cuarto lugar con 97 y la del Hispano, Lucila Muñiz, en el quinto puesto, con 7.

x x x

No queda por celebrar más que la jornada del próximo domingo en el Campeonato Provincial. Decidido ya el primer lugar, queda ahora por conocer a quien corresponderá el segundo lugar. El Puentes Grandes tiene 22 puntos y el Hispano, 21. Ambos equipos jugarán el domingo, los Tigres con la Juventud y los Lobos con el Iberia.

Si gana el Deportivo Puentes Grandes será el ganador del segundo lugar. Y si la Juventud le gana al Hispano, habrá un empate en el último lugar entre Iberia y los Toros, a quince puntos.

ESTADO DE LOS CLUBS DE AMATEURS

Resultado de los juegos del domingo

Vedado 4: Universidad 3.
ADC 8: Cubaneleco 5.
Matanzas 9: Atlético 5.
Yara 10: Cárdenas 5.
Fortuna 10: Hershey 1.
Cienfuegos 9: Loma 2.
Artesanos 14: Pilar 14.
Naval 11: Artemisa 9.
Regla 5: Teléfonos 3.

ESTADO DE LOS CLUBS

	J.	G.	P.	E.	Ave
1.—Naval	9	7	2	0	778
2.—Teléfonos	8	6	2	0	750
3.—Artesanos	9	6	2	1	750
4.—Hershey	9	6	3	0	667
5.—Cienfuegos	9	6	3	0	667
6.—ADC	9	6	3	0	667
7.—Pilar	9	4	3	2	571
8.—Matanzas	9	5	4	0	556
9.—Regla	9	5	4	0	556
10.—Fortuna	9	5	4	0	556
11.—Atlético	9	4	4	1	500
12.—Loma	9	3	5	0	375
13.—Artemisa	9	3	6	0	333
14.—Universidad	8	2	4	2	333
15.—Cárdenas	8	2	5	1	286
16.—Yara	9	2	6	1	250
17.—Cubaneleco	9	2	7	0	222
18.—Vedado	9	1	8	0	111

JUEGOS DEL DOMINGO

En el Stadium Caribe:
1:45—Naval vs. Artesanos.
4:00—Regla vs. Yara.
En el Cubaneleco
1:45—Cubaneleco vs. Artemisa.
4:00—Fortuna vs. ADC.
En el Vedado:
1:45—Vedado vs. Cienfuegos.
4:00—Teléfonos vs. Pilar.

El Loma Tennis jugará esta semana en Hershey... El Atlético de Cuba visitará al Deportivo de Cárdenas y los Caribes a Matanzas

MATEURS CES Por DAN

...sorpresa del Casino. ...conviene al Big Five. ...fué el pitcher Ulrich.

...derrota experimentada por ...n del Miramar Yacht Club ...contienda del Big Five fren... Casino, hace más interesan... jornada... Existía la impre... ...que los Caleteros eran inven... y la práctica ha demostra... ...no pueden ser conquistados... ...dará vida al VTC, y es ló... ...pensar que sus players reali... ...n buen esfuerzo para alcan... ...a victoria... Miramar tiene ...an novena... Esto es indu... Pero, parece que un pit... consistente puede detener... Y el Vedado Tennis cuenta ...os hombres como Luis Bay ...n que pueden proporcionar ...tching... Una de las cosas ...interesantes del choque Mi... Casino fué el relief-pit... desplegado por Rafaelito ...y el fielding de Broder...

...o Fajo continúa recuperan... terreno que perdió en sus ...as salidas del campeonato ...r, y está bateando y fil... como hace dos años, cuan... proclamado la mejor se... base del amateurismo... es un atleta modesto, que ...poco y por ende, no tiene ...ero colorido; pero, si usted ...imparcialmente sus activida... ...l campo y al bate, observará ...s uno de los mejores jugado... ...que cuenta Cuba para re... la supremacía del Base-ball ...eur Mundial... Otro player ...alibre que está saliendo de su ...es Talla Alonso, del Naval... ...l juego del domingo frente al ...sia tuvo un día perfecto al ...o y al bat... El zurdo Parra ...a tiempo al camino de la ...a, y Hershey se anotó un ...rtante y oportuno triunfo so... ...s azucareros de Hershey, que ...ño parecen más fáciles de ...que otras veces... Aunque ...eron once hits, Parra estuvo ...vo en los pinches, demos... ...o clase... Cordeiro dice que ...thing de Parrita tiene más ...ancia cuando se observa que ...n sólo 2 hits a los Big-Ber... del Hershey: Quilla, Loco ...Fleitas y Echevarría.

...a Jiménez volvió al box en ...ich y según informes que ...nuestro poder, el brazo ...lió lo más mínimo en los ...s que pitcheó... Dicen que ...ado por medio de masajes ...es... Es posible... Pero, ...emos al sensacional atle... ...o no se descuide en nada en ...a, porque los dolores del ...suelen ser muy traicioneros... ...veces desaparecen por un par ...s, dando la sensación de que ...ido, y después retornan con ...bríos que nunca, para perju... ...más... Cuando los brazos es... ...así, un largo descanso es lo ...recomendable.

...información del DIARIO se ...ió en algunos extremos y el ...go salieron para New York, ...Miami, los siguientes players: ...ago Ulrich, del Club Atlético ...Cuba... Lencho Rodríguez, de ...ciedad El Pilar... Oscar Cal... tercera base del Teléfonos... ...nique Cabré, pitcher del club ...... Los acompañaban los ya ...idos profesionales: Miguel ...y G. Monje... Gálvez se que... ...n Cuba... Sus compañeros de ...a lo convencieron, lo mismo ...a la primera base Cuervo, y ...ió quedarse a última hora... ...poco se fué Parada... Ni el in... ...er Lloró.

...ARTAMENTO DE JUGADAS EQUIVOCADAS

...cero inning... Juego Universi... ...Vedado... Score empatado a ...s carreras... Napoleón Reyes en ...nda base con dos outs... Tati... ...ernández al bate... (Ya ha... ...tado un tribey)... El pitcher ...le pasó la pelota y Tatica co... ...n single que empujó la ca... ...de Napoleón para poner el ...3-2 a favor de la Universi... Era el último inning que ...gaba... Había demasiada os... ...ad en el terreno.

...CONSEJO: En situaciones como ...Tatita debió haber recibido ...se por bolas, para buscar el ...out, forzado, en tres bases... ...l siguiente bateador era Pérez, ...no está «hiteando» consisten... ...te... Efectivamente, despues ...Tatica empujó la tercera ca... ...a universitaria, Pérez bateó ...lling por segunda para pro... ...er el tercer out.

...OBSERVACIONES: — En varios ...ntos de la Liga Nacional se ...ó un inning más, indebida... ...e... En el Vedado Tennis, ...ejemplo, no debió jugarse nun... ...el sexto inning... Cierto que el ...ario dice ...lo relacionado ...la puesta del sol; pero, nos... ...insistimos que en base-ball ...debe tomarse nunca en cuenta ...de la puesta del sol, por cuan... ...hay parques donde no se ...ve ver nada después de las cin... ...media, y hay otros donde se ...estar jugando a la pelota ...las siete.

...domingo era fácil compren... ...que no podía jugarse después ...quinto inning del segundo ...ch, en el VTC, al menos.

...berta Giraud, notable atleta co... ...al, está bien mejorada de la ...operación a que fué sometida ...hace días, lo cual nos complace ...extraordinariamente.

"EL MAESTRO" Y URIA SERAN LOS ZAGUEROS DEL GRAN INTERMEDIO, ESTA TARDE EN EL HABANA-MADRID

Torres y Montes serán los defensores de los cuadros alegres en ese notable match. Pedrito y Rementeria contra Constante y Gayarre. Esta tarde se verá muy concurrida la Bombonera

Torres será el compañero de Epifanio en el segundo partido de esta tarde en la gran función que ha preparado la empresa del Habana-Madrid para complacer y solazar a sus muchísimos favorecedores.

Como el Maestro está jugando un horror, sus contrarios tendrán que ser muy fuertes siempre y por ello la Intendencia ha dispuesto que se enfrenten con esa pareja alba nada menos que Montes y Uría.

El Guajirito será un enemigo malo para Torres y Epifanio porque su ataque es siefpre recio y lo que sale de su derecha tremenda es siempre cosa muy difícil de recoger, pero el Maestro es una espada en la defensa de su territorio y su habilidad es tal que aun los ataques más recios suelen ser desbaratados por la magia de su eficiencia peculiar. Y así combinado el match la lucha resultará interesantísima, ya que Uría es un zaguero inteligente y lleno de experiencia que resultará muy útil en este match.

Pedrito y Rementería se enfrascarán en una lucha difícil con Constante y Gayarre en el match de fin de fiesta. Cuatro estrellas jue están preparadas para rendir una magnífica labor. Y si Pedrito tiene un partido duro, el apoyo de Rementería le podrá resultar decisivo. El Tenor será para su compañero un defensor impecable de los cuadros graves.

En el turno de apertura Salvador y Pascau sostenderán un combate notable. Y no hay duda que Buendía y Solá trabajarán a toda máquina

PRIMER PARTIDO

Severino y Solá, blancos . . . 25
Girón y Abando, azules 10
Ganador: Blancos.

SEGUNDO PARTIDO

Iturrino y Cubota, blancos . . 22
Malluquiza y Arpeitia, azules . 30
Ganador: Azules.

TERCER PARTIDO

Torres y Malluquiza, blancos . . 20
Pascau y Buendía, azules . . . 30

Programa de la función de esta tarde que comenzará a las tres en punto.

PRIMER PARTIDO A 25 TANTOS: Salvador y Buendía, blancos, contra Pascau y Solá, azules. A sacar los primeros del 14 y medio y los segundos del 14.

PRIMERA QUINIELA A 6 TANTOS: Salvador, Buendía, Pascau, Solá, Torres y Montes.

SEGUNDO PARTIDO A 30 TANTOS: Torres y Epifanio, blancos, contra Montes y Uría, azules. A sacar los primeros del 14 y medio y los segundos del 14.

SEGUNDA QUINIELA A 6 TANTOS: Uría, Pedrito, Constante, Rementería, Gayarre y Epifanio.

TERCER PARTIDO A 30 TANTOS: Pedrito y Rementería, blancos, contra Constante y Gayarre, azules. A sacar ambos del cuadro 14 y medio.

FUE DE INTERES LA FIESTA ATLETICA DE LOS COLEGIOS

El equipo del Instituto Dalton logró el triunfo al acumular unos 39 puntos

Una enorme concurrencia vió a los atletas del Instituto Dalton dar una furiosa batalla a los del Plantel Jovellanos para ganar el «II Carnaval Atlético Intercolegial del Instituto de Educación Física», celebrado en el Stadium de la Universidad. La puntuación fué de 39 x 30.

Las competencias dieron comienzo con un bonito desfile de los atletas de los 31 colegios que participaron en el formidable programa de 18 eventos, marchando hasta el center field, con la Banda de la Beneficencia al frente, donde fué izada la bandera cubana, dando acto continuo inicio los eventos.

Los tiempos que se registraron son buenos, mucho más si se tiene en cuenta que la mayoría de los atletas participaban por primera vez en eventos de esta naturaleza. Fué verdaderamente una competencia internacional-colegial, ya que participaron en ella colegios hebreos, españoles, cubanos y chinos.

El Instituto de Educación Física se anotó un gran éxito con estas competencias, donde reunió a más de trescientos atletas He aquí el resultado:

Menores de 14 años (femeninos)

Relevo 4 x 25—Colegio Alba, tiempo 17.6-10; Colegio Superación.

Relevo 4 x 25—Colegio Progreso, tiempo 18.9; Heredia, N. S. Caridad.

25 metros planos: Raquel Figarola, PJ, tiempo 4.6; C. Fernández, CN, N. Castro CT.

Cincuenta metros planos: fué anulada esta carrera

Menores de 18 años

Salto alto: Corpina Delgado, PJ, 4.1; Margarita Gasco, PJ, 4.1; M. P. Carrillo, 10, 3.10.

50 metros planos: Olga Margolles, CC, tiempo 6.9; Emma Brito, CA, Yolanda Galigarcía, ID.

Jabalina: Corpina Delgado, PJ, 69.4; N. Contero, CT, 64 2; O. Román, PJ, 57.5.

Relevo 4 x 50—Loló de la Torriente, tiempo 17.5; C. González, C. S. Carmen.

Relevo 4 x 50—Plantel Jovellanos, tiempo 30.5; Instituto Dalton, Academia Scandell.

Masculinos (menores de 14)

Relevo 4 x 25—Colegio Superación, tiempo 15 2-10; Colegio Cabanero, Colegio Rodríguez.

Relevo 4 x 25—N. S. del Carmen, tiempo 16.3; N. S. de la Caridad, Colegio Progreso.

25 metros planos: J. L. Rodríguez, ID, tiempo 4 flat; L. Goicochea, ID, A Pérez, PJ.

50 metros planos: L. Goicochea, ID, J. L. Rodríguez, ID, V. Carreras, CG, tiempo 6.8.

Menores de 18 años

Salto alto: J. Fernández, ID, 5.4 y medio; J. Platas, ID, 5.2; O Cantillo, 4.6.

Jabalina: E. Valdés, CN, 122.2; E. Eymil, ID, 120.2; D. de la Vega, CE, 109.

100 metros planos: R. Mesa, CE, A. González, CG, E. Ferrero, CE.

Relevo 4 x 50: I. Dalton, tiempo 26.5; E. González, Academia Escandell.

Puntuación

1 —	Instituto Dalton	39
2 —	Plantel Jovellanos	30
3 —	Academia Escandell	13
4 —	Colegio González	11
5 —	Colegio Superación	9
5 —	Colegio Norma	9
6 —	Colegios Thordike, Alba, Progreso, Caballero	8
7 —	Colegio N. S. del Carmen	7
8 —	Loló Torriente, N. Señora de la Caridad	5
9 —	Instituto Orbe, Liceo Moderno, Rodríguez y Heredia	3
10—	Colegio Tur	2
11—	Colegio Kanto	1
12—	Urquiza, Cuba, Yvane, San Luis, Alvarez, Viciana, Ch. Wah, Martínez, Excelsior, F Varela, Cervantes	0

SPORTS DIARIO DE LA MARINA SPORTS

AÑO CVIII LA HABANA, MARTES, 28 DE MAYO DE 1940 PAGINA QUINCE

LA HISTORIA DE LEW JENKINS, EL NUEVO FENOMENO DEL RING

Como en el caso de Joe Louis, el primer oficio que tuvo fué de recolector de algodón en los abrasados campos del Sur. Ha ganado sus últimas ocho peleas por la vía del Knock Out

(CRONICA ESPECIAL PARA EL «DIARIO DE LA MARINA»)

Pocas carreras del cuadrángulo han sido tan meteóricas como la de Lew Jenkins, nuevo rey de la categoría de los ligeros. Para los aficionados que sólo acuden a Madison Square Garden, —donde se les ofrecen los mejores programas boxísticos— puede decirse que Jenkins nació pugilísticamente hace unas cuantas semanas, la noche que se deshizo en unos segundos de Tipoy Larkin. Hasta entonces la actuación del nuevo campeón de las 135 libras se había limitado a los clubs pequeños, donde había establecido un record impresionante de «knock-outs». Pero nadie lo consideraba capacitado para poner en peligro la corona que adornaba las sienes de Lou Ambers, cuyos valores pugilísticos aumentaron considerablemente a resultas de su triunfo sobre Henry Armstrong, el primer boxeador que disfrutó al mismo tiempo de los títulos «welter», ligero y pluma.

¿De dónde salió Lew Jenkins?

La fulminante victoria de Jenkins sobre Larkin, debió abrir los ojos a los críticos sobre las posibilidades del nuevo fenómeno. No lo hicieron, sin embargo, acaso por esa propensión que los lleva a poner rótulos de invencibles a ciertos favoritos. «Es verdad que Jenkins pega duro —decían— pero a Ambers no podrá colocarle un guante encima. «Un dibujante, el día de la pelea del 10 de mayo, pintó a Jenkins pegándose a sí mismo, ya que al fantasmagórico Lou no lo podía ver por ninguna parte.

Pero el motivo de esta crónica no es comentar la sorpresa de los críticos al ver la facilidad con que Jenkins se deshizo del «invencible» Ambers, sino contarle a los lectores la historia de la nueva sensación del «ring». ¿De dónde salió este muchachito de 23 años y 132 libras de peso, que de manera tan fácil y rápida ha ocupado el trono de Battling Nelson y de Benny Leonard? ¿Dónde templó esos músculos de acero y esa fiereza leonina? ¿Cómo y cuándo aprendió a boxear?

En primer lugar, el verdadero nombre del nuevo campeón de los ligeros es Verlin Jenkins. Y el lugar donde nació, el año 1917, el pueblo de Sweetwater, en el Estado de Tejas En dicha localidad continúan viviendo su madre viuda, su hermano Ernesto que tiene ahora catorce años, y sus dos hermanitas Billy Joe y Jean, de once y ocho años respectivamente.

Jenkins, como Joe Louis, fué recolectador de algodón

Cuando Lew Jenkins tenía solamente 17 años, murió su padre, lo que le trajo la responsabilidad de tener que velar por sus hermanitos. Hasta entonces no había preocupado el futuro, pero de repente se encontró ante la necesidad de trabajar para que él y los suyos no se murieran de hambre. ¿Pero en qué podría trabajar? En el Sur de los Estados Unidos el recurso que le queda al que no sabe hacer otra cosa, es dedicarse a la recolección de algodón. Lew Jenkins, como Joe Louis, tuvo que trabajar de sol a sol en los campos sureños, para ganar menos de dos dólares diarios.

Cuando a Jenkins le faltó el trabajo en el campo, se dedicó al oficio de matarife. Y luego, al no encontrar otro empleo, se alistó en la caballería del Tío Sam.

Ya por entonces tenía una vaga idea de que no solo a sus manos, sino también a sus puños, podía sacarles provecho. En 1935 había descubierto que uno de los espectáculos de algunas fiestas de la comarca, consistía en celebrar encuentros de boxeo entre profesionales más o menos idóneos y los novicios que se sintieran con fuerzas para hacerles frente. A estos les pagaban a razón de un dólar por cada «round» de tres minutos que se mantuvieran frente a los otros. Pero Jenkins reconoce que de aquellos esfuerzos para ganarse algunos pesos sacó más chichones que de todas sus posteriores experiencias en el «ring».

La primera pelea le produjo 16 dólares

Al ingresar en el ejército, Jenkins obtuvo la oportunidad de encauzar sus pasos por la ruta del pugilismo. Por aquella época —hace cerca de cuatro años— pesaba lo mismo que ahora: 132 libras. Pero como los hombres de su mismo peso no estaban dispuestos a dejarse sopapear por él, tuvo que combatir contra los «welters».

En el ejército realizó quince peleas con tanto éxito que determinó lanzarse inmediatamente al profesionalismo. Pero luchaba con la dificultad de que se había alistado por un período que alcanzaba hasta 1939. Para deshacer lo hecho necesitaba un dinero que no poseía. Entonces se dirigió a Fred Browning, un experto que creía en sus posibilidades, y éste le allanó el camino.

La primera pelea como profesional la celebró en enero de 1938 y de ella sacó unos cuantos porrazos y la suma de dieciséis dólares. Después fué de pueblo en pueblo, combatiendo por lo que quisieran darle los promotores. A todos estos encuentros iba mal preparado y, en ocasiones, medio muerto de hambre. A muchos de sus adversarios los puso k. o. y en alguna ocasión también lo noquearon a él. Pero cuando lograba madrugar al contrario antes de que su falta de nutrición le quebrara las fuerzas, el público se iba temprano a la cama.

Lo que Jenkins aconseja a los principiantes

Hymie Caplin, un «manager» neoyorquino que dirigió a boxeadores de la talla de Al Singer, Ben Jeby y algunos otros, tuvo conocimiento de las posibilidades de Jenkins y lo tomó bajo su dirección. Y desde entonces el tejano, ahora residiendo en Nueva York, no volvió a perder una sola vez. De los once encuentros que lleva realizados bajo la dirección de Caplin, incluyendo su pelea contra Ambers, ganó los ocho últimos por k. o.

En una serie de artículos aparecida en un diario neoyorquino y atribuída a él —parece que Jenkins sabe también darle a la maquinita de escribir— el nuevo campeón ha querido aconsejar a los jóvenes que sueñan con llegar a las alturas pugilísticas. Y ha hecho fuerza en el hecho de que «no deben combatir contra los profesionales hasta que no hayan adquirido la suficiente experiencia peleando en las filas de los «amateurs».

«Quiero aconsejar a los muchachos que deseen triunfar en el cuadrángulo —ha escrito el nuevo campeón de los ligeros— que primero deben combatir entre los aficionados, no solamente para que adquieran experiencia boxística, sino también confianza en sí mismos».

Jenkins está seguro de noquear a Armstrong

Una de las ambiciones que todavía no ha visto colmada Jenkins, consiste en ganar suficiente dinero para comprar una granja en su nativa Tejas. Dice que esa ambición la tenía desde que recogía algodón en la tierra sureña y que espera verla colmada pronto. Hasta ahora la única pelea que le produjo una jugosa suma de cuatro cifras fué su encuentro con Lou Ambers, pero es de suponer que de ahora en adelante cada presentación en el «ring» le suponga una buena cantidad de numerario.

Su encuentro con Henry Armstrong señalado para el 17 de julio próximo, sin duda le proporcionará por sí solo lo suficiente para comprar la granja que desea. Porque con excepción de la pelea Louis-Godoy, a celebrar el 20 de junio, no hay otro programa veraniego que tenga tanta atracción para el público. Y como quiera que no entra en juego ningún título, Jenkins tendrá el mismo derecho que Armstrong a una buena tajada de los ingresos, que deben ser elevados.

Respecto a su encuentro con Henry Armstrong, Jenkins ha dicho lo siguiente:

NOTAS DE ESGRIMA

Por EL MOSQUETERO

(Continuación)

Deportivo celebrado en la Habana en diciembre de 1939. Con tal motivo, el señor Van Buskirk tuvo sentidas palabras para los cubanos, y expresó la esperanza de que cada día fueran más estrechos los lazos de amistad esgrimística que unen a los dos países, intensificándose cada vez más el interés de las competencias de esgrima entre los E. Unidos y Cuba.

El viernes 3, por la tarde, fuímos a la Sala Santelli para probar, por vez primera, el funcionamiento de las espadas electrificadas, para lo cual Santelli amablemente nos había preparado una plancha con su aparato registrador.

Consiste el sistema en espadas que tienen en su punta un dispositivo en forma de botón y con sus pequeñas puntas de arresto en forma de corona. Al ejercerse una presión de 750 gramos sobre la punta, se produce el contacto.

Desde la punta salen dos finos alambres que van soldados por la canal mayor de la hoja de la espada, penetran en el mango y junto con un tercer alambre terminan en un enchufle triple en el pomo de la espada. En ese enchufle se ajusta un cordón que se introduce por la manga del traje para que quede protegido, saliendo el otro extremo por la espada del tirador a la altura de la cintura. Aquí se enchufla un cable de aluminio, que se asegura al traje, el otro extremo del cual va enrollado en un carrete colocado al final de la plancha, a espaldas del tirador. Este carrete por una serie de muelles, mantiene tenso el cable unido al tirador, de manera que al avanzar el tirador cede el cable enrollado en el carrete y al retroceder, acercándose al carrete, recoge el cable enrollándolo. Del carrete sale otro enchufle que por medio de otro cable lo conecta con la caja registradora.

La caja registradora, de un mecanismo complicadísimo, tiene en su exterior dos bombillos, uno para cada tirador, que se encienden al producirse el contacto en la punta de la espada, al mismo tiempo que suena una chicharra.

El aparato está hecho de tal suerte que las espadas de ambos tiradores se hallan neutralizadas entre sí, de manera que el toque efectuado contra la hoja o la cazoleta de la espada del adversario no se registra en el aparato; en cambio, el toque sobre cualquier parte del cuerpo del adversario se registra encendiéndose el bombillo correspondiente al tirador que toca.

Otra peculiaridad del aparato consiste en que el toque hecho por un tirador impide que registre el toque que posteriormente haga el otro tirador a menos que ambos tiradores toquen a la vez, esto es, con menos de un dieciochoavos de segundo de diferencia entre ambos toques, en cuyo caso se encienden los dos bombillos simultáneamente acusando golpe doble. Pero si un tirador toca primero y el otro después, entonces sólo se enciende el bombillo del que primero toca.

Inmediatamente nos dimos cuenta de la necesidad de prescindir de todos los golpes que estábamos acostumbrados a tirar sobre la mano y el antebrazo, pues al probarlos con el aparato pudimos apreciar que no registraban, ya que la punta de la espada resbalaba y no producía el contacto necesario para que se registrara el golpe.

Indudablemente Gárate era el más afectado, dado su técnica, pues con el uso del aparato se veía obligado a prescindir de tirar sus golpes más efectivos.

El doctor Sardiña tiene en la Sala de Armas del Colegio de Arquitectos una de las espadas que utilizó en estas competencias, que pueden examinar los esgrimistas que en ello se interesen, para que puedan darse cuenta del funcionamiento.

(Continuará).

SPORTFOLIO

PREGUNTAS

1.—¿Quién es mejor entre Joe Di Maggio y Joe Medwick? ¿Quién cree usted que sea mejor entre Walters y Feller? ¿Quién ha sido el mejor catcher de todos los tiempos?—(José de Rojas).

2.—Quién fué mejor: ¿George Kelly o Bill Terry? ¿A quién prefiere usted entre Terry y Gehrig? ¿Cuántos juegos consecutivos ganó Atley Donald, de los Yanks, el año pasado?—(Sánchez).

3.—Un bateador le tira a un tercer strike, que resulta un lanzamiento wild, y llega a la inicial. ¿Cómo debe clasificarse la jugada? —Otero.

RESPUESTAS

1.—DiMaggio es superior a Medwick. Preferimos a Bucky Walters (en estos momentos) sobre Bob Feller. Para nosotros, Micke, Cochrane, de los Atléticos y Detroit, ha sido el mejor catcher de todos los tiempos en el base-ball

2.—Bill Terry superó todas las hazañas de George Kelly. Preferimos a Gehrig sobre Terry. Atley Donald ganó 12 juegos consecutivos al debutar con los Yanks. Un record.

3.—Esta jugada ha provocado muchas discusiones, pero, los scorers americanos han acordado clasificarla este año como un struck out para el pitcher y un error para el propio lanzador, por haber permitido, con su pobre lanzamiento, que el hitter haya capturado la inicial.

BUSQUE SPORTFOLIO. La mejor columna de preguntas y respuestas. Dirija sus cartas a Pedro Galiana, DIARIO DE LA MARINA, Habana.

VEASE más SPORTS y crónica de JAI ALAI en la página 16

SORTEOS BENEFICOS

516
360 011

SUPERO EL TEAM CULTURAL AL DE LA U. FRATERNAL

Anotando 4 veces en el séptimo inning, los boys de la Cultural triunfaron

En el único encuentro que se efectuó el domingo en la bella jornada de la ODAC, el equipo de la Cultural, jugando bien y bateando muy oportuno, logró anotarse una victoria de 9 por 7, sobre la Unión Fraternal.

Acosta, Rodríguez y Guerrero batearon admirablemente, para anotarse tan importante triunfo.

El segundo match, donde participaba el Magnetic, se suspendió por lluvia

El score:

Cultural

	V.	C.	H.	O.	A.	E.
J. Lossio, ss.	4	0	0	2	3	1
R Bala, 2b.	1	0	0	3	0	0
J. Machado, 2b, p.	4	2	1	0	0	0
A. Acosta, 3b.	3	2	2	2	0	1
P. Rodríguez, lf.	4	2	2	1	0	0
E. Valdés, c.	3	1	0	6	2	0
I. Ramírez, rf. p.	4	1	0	0	0	0
R. Rodríguez, 1b.	3	0	0	7	0	0
A. Guerrero, p.	3	0	2	0	0	0
R. Noble, lf.	2	1	1	0	0	0
R. Rodríguez, rf.	0	0	0	0	0	0
Totales	31	9	8	21	5	2

U. Fraternal

	V.	C.	H.	O.	A.	E.
S. Algaro, lf.	3	1	1	3	0	1
E. Daumy, ss.	4	0	1	5	1	0
S. Barnes, 3b.	3	2	2	1	1	0
R. Valdés, 1b.	3	3	2	5	0	0
C. Camejo, rf.	2	0	0	0	0	0
J. Silveira, c.	3	1	0	6	0	0
C Serrano, lf.	4	0	0	1	0	0
L. Miranda, 2b.	3	0	1	0	0	4
F. Clavel, p.	3	0	1	0	0	1
Totales	28	7	8	21	2	6

Anotación por entradas

A Cultural	010 400 4—9
U. Faternal	200 002 3—7

Sumario

Carreras empujadas: R. Valdés, 5; P. Rod

SPORTS :-: MAS SPORTS

BONITA EXHIBICION DE AVIONES MODELOS ENTRE AFICIONADOS

Andrés Avello, del Club Aéreo Cubano, alcanzó un importantísimo triunfo

En la mañana del domingo se celebraron con gran entusiasmo las competencias de aeromodelismo, en el Campo de Aviación Tte. Brihuegas, aunque el éxito de las mismas no fué todo lo satisfactorio que se esperaba, a causa del fuerte brisote que provocó numerosos accidentes entre los aviones concursantes, ya que los estrellamientos estuvieron a la orden del día. Las competencias fueron organizadas por la Federación Aéro-Modelista de Cuba y fueron auspiciadas por las Dirección General de Deportes. Aparte de esti kis vuelos sucedióronse regularmente, resultando triunfadores en las competencias de aviones movidos a liga:

1.—Ramón Peña. Club Aéreo Cubano. Premio donado por «Cuba Aérea».

2.—Jorge Núñez. Fed Aéromodelista de Cuba. Medalla de oro donada por el señor A. Fornés.

En las competencias de aviones con motor de gasolina los triunfadores fueron:

1.—Mercury. C-A-C-20. Andrés Avello, del Club Aéreo Cubano, con un tiempo promedio de un minuto treinta y cuatro segundos, en opción al trofeo de la DGND y al motor Brown D. Donado por la Compañía Nacional Cubana de Aviación.

2.—Zipper. F-A-C-10. José Luis Hevia, de la Federación Aéreo Modelista de Cuba con promedio de un minuto treinta y un segundos. Premio: Un cronómetro Mido donado por el coronel José E. Pedraza.

3—Commodoro. F-A-C-12. Raúl Fumagali, de la Federación Aéromodelista de Cuba, con un promedio de cincuenta y cinco segundos. Premio: Un juego de pluma y lapicero Parker donado por teniente coronel Bernardo García.

Espérase que las próximas competencias que tendrán lugar muy pronto obtengan un mérito mucho mayor y que el tiempo se muestre benigno con los aeromodelistas. Pronto se dará a conocer la fecha de celebración.

EL SABADO VA, AL FIN, LA PELEA DE ARANGO Y GUARINA

Un buen programa a base de precios populares. Alex Yanes contra Bob Ferrer

El próximo sábado se ofrecerá un programa de boxeo profesional a precios económicos y en cartel aparecen tres peleas estrellas a la distancia de ocho rounds, y en las cuales contenderán boxeadores bien conocidos de los aficionados.

En el turno estelar veremos a Reinaldo Gutiérrez contra Nicolás Dueñas, un encuentro en el que el campeón de los semi-profesionales de los mejor esfuerzo, porque Dueñas se ha pesos medianos tendrá que hacer su venido preparando en condiciones para esa pelea, que ambicionaba hace tiempo.

En el semi-final se ofrecerá la pelea que tanto tiempo ha venido ambicionando la afición, nos referimos al encuentro de Juan Arango y Sergio Nápoles, dos muchachos que cada vez que han salido al ring ha sido para ganarse los aplausos de los entusiastas. Los dos están en magníficas condiciones y ofrecerán una pelea emocionante.

El otro encuentro a la distancia de ocho rounds será la reaparición de Alejandro Yanes contra Roberto Ferrer. Un muchacho más de los Guantes de Oro que se propone anotarse un triunfo sobre uno de los veteranos de los profesionales.

El resto del programa será confeccionado de hoy a mañana, pero las tres peleas anunciadas de son de imán suficiente para llenar la Arena Cerveza Cristal. Solamente el match de Guarina y Arango es de una atracción tan grande, que ella sola vale bien el precio de la localidad que hay fijado.

ANDRES SE CANSO Y AZPIRI SIGUE MUY FLOJO, POR LO QUE PERDIERON ANOCHE

En el papel parecía que Gabriel le daba ventaja a Andrés, pero en la cancha no resultó así, porque Azpiri está bajísimo de juego. En el segundo partido de la función de hoy, cuatro pegadores violentos. Ochoa y Carlos perdieron el primero

Por ELADIO SECADES

Para que Andrés y Azpiri ganaran el estelar de anocne, era necesario que Andrés echara el resto. Porque en este momento con Azpiri no puede contarse. Aunque «Cereberina» se juegue el resto en cada salida y en cada salida se juegue el alma, nada puede hacer. Sigue en el descenso, en la bancarrota de sus facultades. Después de la segunda decena la cesta le pesa como si fuese de hierro. En tales condiciones Azpiri, y muy cansado Andrés después de hacer ambos un arranque efectivo, en el mejor partido de ayer, no hubo lucha y, por lo tanto, no hubo interés y no hubo entusiasmo. Andrés jugó menos de lo que ha estado jugando en los últimos programas. Pero convengamos en que es muy difícil ganar con Azpiri. Lo que pesó el color de la derrota, puede calcularse teniendo en cuenta que Andrés, del que algo podía esperarse, no hizo nada y si Azpiri nada hace tampoco cuando su delantero juega mucho, ¿qué puede dejarse para cuando su compañero tenga una noche funesta?

Además, Andrés y Azpiri cometieron el error estratégico de querer echar todo el juego al rebote. Echarle todo el juego atrás a dos pelotaris que son aceptables rebotistas, como Gabriel y como Areitio.

El dinero salió de 20 a 14 por Gabriel y por el chino. Y la lucha verdadera duró trece tantos. A través de ellos, se registró una vuelta con estragos para la economía de los dadores, porque después de haberse dado logros de 20 a 6 por el Pichi y por su socio, Andrés y Azpiri, en el único arranque notable de la noche, empataron en los tantos 9 y 10 y después tomaron una ventaja de dos cartones: 10-12.

En ese momento ya Andrés, que era el punto fuerte de la pareja que perdió, parecía cansado y Azpiri andaba ya con la tragedia suya. Con esa tragedia de darle con todo lo que tiene a cada pelota, sin poder sacarla de ocho cuadros. Así vino rápidamente el empate a doce, repiten una igualada, la última, en el número trece y ya Gabriel y Areitio se sueltan y ganan con facilidad, sin tener que hacer un trabajo del otro mundo. Andrés y «Cerebrina» se quedaron en 19 tantos.

Los que se fijan únicamente en la letra impresa del programa, pueden pensar que Gabriel anoche le estaba dando a Andrés una ventaja en la zaga. Pero en realidad no es así. Bien de juego Azpiri, como hace ya muchísimos meses que no lo vemos, le saca a Areitio tres cuerpos y medio. Pero en las condiciones en que está jugando «Cerebrina» esta temporada, no es mejor que nadie. Trabaja, busca la pelota, se estira, hace por el proyectil todo lo que está a su alcance, se le ve por encima de la camisa que humanamente no puede hacer más. Pero, con todo y con eso, nada realiza. Contra él, todos los delanteros juegan cómodos porque su rebote de derecha no trae nada y porque apenas entra en la segunda mitad del partido, es como si quisiera subir una cuesta sin gasolina. Le quitamos el pundonor pelotístico que positivamente lo tiene le quitamos las ganas de superarse y no nos queda otra cosa que la cesta y los calzones.

Gabriel y Areitio ganaron por once tantos.

En el primer partido hubo un dinero loco. Con dos tantos encima Ochoa y Carlos, se daba por ellos el dinero de veinte a cinco. Y Ochoa no juega nada y Carlos está flojo. Vizcayita e Ibarlucea, que vinieron de abajo, ganaron, por tres tantos. A última hora Vizcayita tiró dos jugadas que entusiasmaron a la clientela del Palacio.

Esta noche juegan Ibarlucea y el Kanguro contra Celaya y Ecenarro. Si no sale un partido brillante, al menos por el ruido de los pelotazos no podrán dormir los choferes que se estacionan en la calle de Lucena. Porque se trata de cuatro señores pegadores de esos que estremecen la pared y les revientan los puntos de la costura a la pamplonesa.

PROGRAMA PARA HOY

PRIMER PARTIDO a 25 tantos: Aguinaga y Eugenio, blancos, contra Izaguirre y Trecet, azules. A sacar, los primeros, del cuadro 10, y los segundos, del 10 y medio.

SEGUNDO PARTIDO, a 30 tantos: Celaya y Ecenarro, blancos, contra Ibarlucea y Ermua, azules. A sacar, ambos, del cuadro 10.

TERCER PARTIDO, a 30 tantos: Argarate y Maguregui, blancos, contra Labat y Celaya, azules. A sacar, ambos, del cuadro 10.

En las Grandes Ligas

RESULTADO DE LOS JUEGOS DE AYER

LIGA NACIONAL

Cincinnati, 2; Pittsburgh, 1.
Cincinnati, 7; Pittsburgh, 3.
Brooklyn, 6; Filadelfia, 0.
Boston, 7; New York, 1.
Chicago, 7; San Luis.

LIGA AMERICANA

New York, 5; Washington, 0.
Chicago, 7; San Luis, 5.
Detroit, 6; Cleveland, 1.
(No hubo más juegos).

JAI-ALAI

RESULTADO DE LA FUNCION DE ANOCHE

Primer Partido

	Tantos
Vizcaya e Ibarlucea, blancos	25
Ochoa y Carlos, azules	22

Ganador: BLANCOS.

Segundo Partido

Gabriel y Areitio, blancos	30
Andrés y Azpiri, azules	19

Ganador: BLANCOS.

Tercer Partido

	Tantos
Guruceaga y Salazar, blancos	19
Vallejo menor y Aguirre, azules	30

Ganador: AZULES.

CRUCIGRAMAS

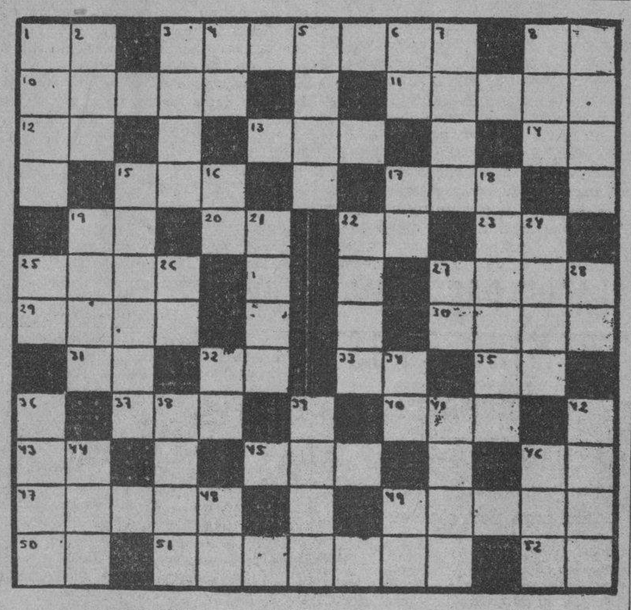

Horizontales

1.—Ciudad de Caldea.
3.—Río de la Argentina.
8.—Dona.
10.—Isla griega del Mar Egeo.
11.—Río de Italia.
12.—Naipe.
13.—Preposición.
14.—Sociedad Anónima.
15.—Yunque pequeño de plateros.
17.—Sobrino de Abraham.
19.—Variante.
20.—Estado Mayor.
22.—Conjunción.
23.—Especie de flecha que usaban los antiguos turcos.
25.—Río de Francia.
27.—Alero de tejado.
29.—Bebida.
30.—Fundador del imperio persa.
31.—Terminación de aumentativo.
32.—Doné.
33.—Símbolo de la Plata.
35.—Sílaba que repetida resulta el nombre del dios de la locura.
37.—Metal.
40.—Dios, entre los mahometanos.
43.—Lengua que se hablaba en Francia al norte del Loira.
45.—Fluído aeriforme.
46.—Nota musical.
47.—Inhábil.
49.—Capital de Francia.
50.—Contracción.
51.—Informar, dar a conocer.
52.—Isla de la costa occidental de Francia.

Verticales

1.—Utilizar.
2.—Nivel.
3.—Apunte.
4.—Existe.
5.—Isla griega del Mar Egeo.
6.—Y o e (antiguo).
7.—Río de Africa.
8.—Dones.
9.—Mar de Asia.
15.—Río de Italia.
16.—Conozco.
17.—Número romano.
18.—Pico nevado de los Andes de Colombia.
19.—Mamífero cuadrumano.
21.—Río de Africa.
22.—Novela de Emilio Zola.
24.—De alto precio.
25.—Sílaba que repetida resulta un apodo familiar.
26.—Naipe.
27.—Antes de Cristo.
28.—Voz que se usa repetida para arrullar a los niños.
32.—Nota musical.
34.—Símbolo del Galio.
36.—Baile.
38.—Tabaco en polvo.
39.—Moneda de cobre.
41.—Alabar.
42.—Río de Francia.
44.—Especie de berza.
46.—Rey de los suevos, hijo y sucesor de Teodomiro.
48.—Preposición.
49.—Sílaba que repetida resulta un un apodo familiar.

Solución al Crucigrama anterior

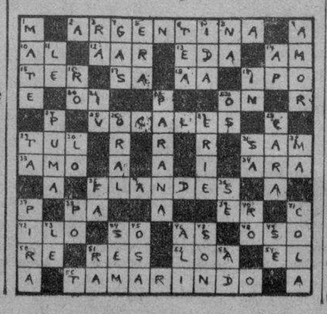

DEPORTES MATANCEROS

—La obra del Coronel Benítez.
—El Carnaval de la AAFC.
—Mariné visitó Matanzas.

Por el Dr. RUBEN OTERO

Para muchos matanceros—aquellos que no conocieron el histórico Palmar de Junco—el hoy flamante Stadium Matanzas, es producto de la milagrería. Y no dejan de tener cierta razón, pues desaparecido el viejo diamante donde tantas glorias alcanzaron los players del Club Atlético, Club Bellamar, Piratas, Rayos X, etc., era muy difícil—una auténtica utopía—pensar que surgiera un grupo de hombres capaces de levantar nuevamente unas gradas y una cerca, aun de madera.

Es clásico decir que los yumurinos padecen, en su mayoría, de falta de voluntad para acometer grandes empresas. Hay mucho de verdad en ello. Pero en esta ocasión todo se ha trocado en lo contrario y así vemos cómo la gentil Yucayo cuenta ahora con el más bello Stadium del interior. Claro que tiene algunos detalles que borrar, sin importancia; pero lo que no tiene discusión alguna son sus pintorescos alrededores, que hacen recrear la vista hasta a los más duros de sentimiento estético.

No podrá jamás pagar al coronel Benítez la Atenas de Cuba la obra que bajo sus juveniles y decisivos impulsos acaba de erigir en la ciudad que a pesar de no verle nacer, sin embargo, resulta la que lo guió en sus primeras andanzas educativas.

La gratitud se paga con la misma moneda. Tienen los matanceros la línea a seguir. El Stadium Matanzas requiere la cooperación de ustedes.

Nosotros tuvimos la oportunidad de dirigir unas palabras desde el micrófono de la estación CMGH, en manos de un colega de profesión, el doctor Narciso Forest.

Entre otras cosas, dejamos entrever la posibilidad de que en aquellos bisoños terrenos, se abría un hermoso futuro de grandes competencias deportivas de carácter nacional.

La primera, precisamente, se anuncia para el día primero de junio, con el Carnaval Atlético Femenino, evento que reunirá las más destacadas figuras de track y campo que pertenecen a la AAFC, organismo que preside nuestro dilecto amigo Raúl Gómez del Río.

Deben agradecer mis paisanos que se haya escogido aquel lugar de Pueblo Nuevo para brindar tan importante espectáculo y espero que todos, en masa, llenarán las gradas.

No solamente admirarán la belleza de un grupo de muchachas. Ya verán qué clase de niñas corriendo, lanzando jabalina y disco, saltando, etc.

El teniente coronel Jaime Fariñé, Director de la DGND, quedó encantado con el stadium matancero y a los pocos minutos de charlar con el coronel Benítez inició la ofensiva de venideros planes, que mucho redundarán en beneficio de los deportes locales.

Mariné fué acogido con simpatías tan pronto el locutor de la CMGH anunció su llegada en compañía del doctor César Sánchez, Jimmy Nodarse y el popular Luis Suao.

El Club de Oficiales quiere competir a cualquier precio en las regatas de remos. Solamente necesita de canoas. Su Director, el comandante Carreño, nos pidió ayuda junto al capitán Carlistos Hernández y a los clubs habaneros que tengan canoas dispuestas a venderlas o prestarlas.

Tenemos entendido que el Habana Yacht Club pudiera ceder por pequeña cantidad un buen shell, habida cuenta de que pronto recibirán un Pocock más esta temporada. El club que preside el doctor Llansó no puede prestar ningún objeto de la sociedad, por acuerdo de Junta Directiva; pero sí ceder, a un precio bajo esa canoa que les hace falta a los remeros del Club de Oficiales.

Sergio Barrientos, que fué buen remero universitario y que conoce varios sistemas americanos, pudiera hacer grandes adelantos en la tripulación del comandante Carreño.

Barrientos es actualmente Jefe de Obras Públicas de la Provincia.

ESTADO DE LOS CLUBS

LIGA NACIONAL

	G.	P.	Ave.
Brooklyn	20	8	.714
Cincinnati	22	9	.710
New York	17	12	.586
Chicago	18	15	.545
Filadelfia	11	15	.423
San Luis	11	20	.355
Boston	9	17	.346
Pittsburgh	8	20	.286
Totales	116	116	

LIGA AMERICANA

	G.	P.	Ave.
Boston	19	9	.679
Cleveland	19	12	.613
Detroit	17	14	.458
Chicago	15	17	.469
Washington	15	18	.455
New York	13	17	.433
San Luis	12	18	.400
Filadelfia	12	18	.400
Totales	122	122	

GANO EL DETROIT

CLEVELAND, mayo 27. AP.—Los Tigres del Detroit cayeron sobre tres pitchers del Cleveland esta noche, conectándole 10 hits, para lograr la victoria 6 por 1 ante una concurrencia de 25,000 personas que asistieron al primer nocturno que se celebraba esta noche aquí.

		C.	H.	E.
Detroit	001 200 012	6	10	2
Cleveland	010 000 000	1	6	1

BATERIAS: Newson y Sullivan; Naymick, Eisenstat (5), Humphries (9) y Hemsley.

CELEBRO MAGNA ASAMBLEA EL APOSTOLADO DE LA ORACION DE LA IGLESIA DE REINA CON ASISTENCIA DEL VICARIO CAPITULAR. VIBRANTES DISCURSOS

El pasado domingo tuvo lugar en el salón capilla de la Congregación Mariana de la Anunciata, la Magna Asamblea, que el poderoso Apotolado de la Oración de la Iglesia del Sagrado Corazón de Jesús de Reina, celebra anualmente con inusitada pompa y esplendor desde hace nueve años.

Más de cuatro mil personas de ambos sexos, asistieron al grandioso acto de afirmación católica del reinado social del Corazón de Jesús.

Consta el Apostolado de la Oración de la Iglesia de Reina de 240 Coros de 15 personas cada Coro en la Sección de señoras y señoritas; de 20 Coros de caballeros y jóvenes, de Coros infantiles, que forman la Cruzada Infantil y Tesoro Eucarístico y de una Sección de Empleadas y Talleristas.

Según la información rendida por las Celadoras y Celadores, ambas Secciones de señoras y caballeros, aparecían completos. A estos tenemos que agregar 200 Talleristas y Empleadas, los alumnos de los Grados Superiores de los Colegios de niños y niñas e invitados especiales, entre los cuales se encontraban nuestro estimado compañero señor Roberto Santos y Díaz Varela, su distinguida esposa y el señor Casimiro Fernández, de la Gerencia de «El Encanto».

La inmensa muchedumbre invadió por completo el salón capilla, el salón escuela, los patios que circundan los mismos, el vestíbulo de la entrada, la monumental escalera y el salón de actos. Alta voces convenientemente distribuídos informaban en sus más mínimos detalles, a los de afuera del salón capilla de cuanto en éste se llevaba a cabo puese en él se celebraron los actos de la Asamblea.

El estrado presidencial lucía un fastuoso adorno floral de rosas rojas y a su fondo la imagen del Corazón de Jesús.

A las tres en punto de la tarde, hora marcada para dar comienzo a la Asamblea, hicieron su entrada en el salón capilla, la Mesa presidencial, integrada por Monseñor Manuel Arteaga, Vicario Capitular de la Archidiócesis, R. P. Esteban Rivas, Director del Apostolado de la Oración de Reina, señora Cristina Gelast, viuda de Méndez, y demás señoras y señoritas de la Directiva, doctores Oscar Barceló, Presidente General de la Anunciata, Agustín Basart Presidente de la Sección de Caballeros y Luis C. Bello, Presidente de la Asociación Nacional de Caballeros Católicos.

Fueron recibidos de pie y calurosamente aplaudidos.

Acto seguido comienza el acto con la interpretación del Himno Nacional, que es escuchado de pie y unánimemente aplaudido.

La señorita Elvira Zabala, Secretaria del Apostolado da lectura a preciosísima Memoria anual de los trabajos realizados por el Apostolado de la Oración de la Iglesia de Reina.

En la introducción traza de mano maestra el cuadro desolador del mundo, y especialmente de Europa, manifestando ser debidos al alejamiento de pueblos y naciones de las prácticas cristianas, especialmente de la frecuencia de los Sacramentos, por lo cual el Apostolado de Reina está trabajando incesantemente por la renovación de la vida cristiana por mediación de la frecuencia de los Santos Sacramentos, lo cual enseña con las Comuniones reparadoras de los primeros viernes, especialmente por los Coros de señoras y señoritas; los primeros domingos por Talleristas y Empleadas y los cuartos domingos por la Sección de Caballeros y Jóvenes, y por las Comuniones de los Jueves Eucarísticos, que se están celebrando con gran esplendor.

Después de consignar la asistencia a los diferentes actos, que el Apostolado celebra durante el año, expresa que es muy próspero el estado actual de la Sección de Talleristas y Empleadas, las cuales ascienden a doscientas con su Academia Cuadro de declamación, que ameniza las tardes recreativas de los cuartos domingos, que han tenido un retiro de Conferencias en la pasada Semana Santa con gran fruto espiritual y celebraron su Asamblea anual el Primero de Mayo, con Misa de Comunión general, desayuno y gran fiesta literaria musical por su Cuadro de Declamación.

Manifiesta que el Apostolado lleva a cabo con gran éxito la Entronización del Sagrado Corazón de Jesús en los hogares, habiendo últimamente alcanzado el entronizarlo en el Asilo de Tiscornia, donde produce abundantísimos frutos el Catecismo allí establecido.

Pone de manifiesto que el Apostolado de Reina ha distribuído 79.346 folletos; 27.205 medallas, crucifijos, etcétera; 15 mil hojitas de intención del Apostolado.

La revista mensual del Apostolado publica 5 mil ejemplares, habiendo sido ampliada con una Sección de Apologética y de Preguntas y respuestas.

Manifiesta por último, que todos los solemnes actos del próximo mes de junio, se dedicarán para alcanzar del Corazón de Jesús, fuente de paz y de amor, la Paz para el mundo.

Concluye con sonoros vivas a Cuba por el Corazón de Jesús.

Grandiosa ovación por parte de la inmensa multitud.

El tercer número del programa lo interpretó el celebrado Colegio «El Angel de la Guarda», que dirige la reputada Directora Mariana Lola Alvarez, que interpretó acompañada el armonium y bajo la dirección del Maestro José Fuentes, organista de la Iglesia de Reina, un bellísimo canto al Sacratísimo Corazón de Jesús, que fué muy aplaudido por los circunstantes.

El señor Agustín Bassar, Profesor de la Universidad Nacional y Presidente de la Sección de hombres del Apostolado, dió lectura a erudito trabajo sobre el siguiente tema: «El Apostolado de la Oración en los hombres».

Demuestra que no hay hombres, examinando el modo de proceder de los mismos en contraposición unos con las doctrinas de Cristo, otros con glacial indiferencia a las mismas, y otros muchos, aunque las practicar en lo más esencial, por el qué dirán o por otras causas, su conducta no se ajusta a la práctica. Deduce de este examen, las fatales consecuencias que ello acarrea al mundo, destruyendo la paz y el amor mutuo entre los hombres.

Manifiesta que no acierta a comprender por qué los hombres, dejan para las mujeres las prácticas religiosas, pues no hay más que un Cristo, un Evangelio, una Redención, un Juez de vivos y muertos y un cielo y un infierno, lo mismo para las mujeres que para los hombres.

El alejamiento del hombre de Dios, o de indiferencia para su divina doctrina, lo examina concienzudamente con respeto a las fatales consecuencias que produce en el individuo, lo mismo que en las hondas crisis del alma perece trágicamente o en la familia, que la desune y destruye y en la sociedad, las consecuencias trágicas que estamos viviendo por sobreabundancia de odio y falta de amor fraterno.

Exhorta a los hombres del Apostolado a laborar por atraer a los demás hombres al Apostolado de la Oración, tarea en la cual deben poner todo su empeño las mujeres del Apostolado de la Oración, para que vengan a esta Escuela del Corazón de Jesús, a recibir sus enseñanzas de mansedumbre y humildad, cuando escuchen su divina voz, diciéndoles «Aprended de Mí, que soy manso y humilde de Corazón».

El doctor Bassar recibe una gran ovación.

Las señoritas Luisa Casado y Elina de Cárdenas, se presentan en el estrado presidencial portando las banderas de la Iglesia y de la Patria, a las cuales rinden grandioso homenaje.

El público puesto en pie aplaude con fervoroso entusiasmo.

Terminan con «¡Viva Cuba!» «¡Gloria a Dios!»

El doctor Oscar Barceló pronunció un maravilloso discurso sobre el siguiente tema: «El Apostolado de la Oración».

Manifiesta que de pauta de su discurso le va a servir la hermosa Memoria de la señorita Secretaria. Después de alabar su trabajo, hace un minucioso análisis del estado actual del mundo en general y del de Cuba en particular, el cual atribuye al decaimiento o destrucción de la fe religiosa por la moral laica y a la enseñanza, también laica, que no miran más que exclusivamente al bienestar temporal, porque no creen en más fin que el de la presente vida, y de aquí que toda la moral que predican, se convierta en un egoísmo utilitario de cada uno para sí mismo, que se convierte en odio para los demás, que ya está produciendo sus desastrosos frutos en la vieja Europa.

Combate enérgicamente esa enseñanza y esa moral.

Exhorta a los asociados del Apostolado de la Oración, pues la Oración, todo lo dignifica y eleva sobre el nivel de las bajas pasiones humanas.

A las Obreras y Talleristas les dice que no se apenen por nada, que sabe les preocupa la Casa social, pues ya les resulta pequeña ésta que disfrutan en unión de otras asociaciones, pues que tienen un Director que allana dificultades y vence todos los obstáculos, y que por lo tanto, que sigan laborando de la manera brillante y eficiente que indica la Memoria, para hacerse útiles a sí mismas y a sus semejantes.

Se dirige a las jovencitas, que salen al mundo, después de haber saboreado el ambiente de ciencia y virtud que se disfruta en los Colegios católicos de monjas y seglares, previniéndolas contra las maldades de los hombres y las palabras melosas de los que buscan su perdición, convirtiéndolas en lugar de hijas buenas, amantísimas esposas y madres abnegadas y cariñosas en jóvenes «bien», que no son útiles a sí mismas y a sus semejantes, las recomienda se sumen al Apostolado de la Oración, donde serán útiles a sí mismas y a sus semejantes, pues poseerán el arma más formidable que existe para vencerse a sí mismo y en los combates de la vida, pues Cristo, el que pelea con nosotros y para nosotros, y Cristo es invencible.

Después pasa a la sociedad, y le dice:

«Sin Dios, sin su Moral, nada podréis alcanzar, ya lo estáis viviendo, toda vuestra ciencia materialista y mecanizada, sólo os sirve para mejor destruiros, pero con Dios, es fuente de paz y bienestar.

A Dios se le busca en la Oración, y su escuela es el Apostolado de la Oración.»

Grandiosa ovación recibe el orador.

La señorita Lilí Noriega, recitó una sublime poesía, titulada: «¡Adelante, soldados de Cristo!», que es una alocución brillante y emotiva a los soldados de Cristo, para que acudan valerosamente a la lucha armados con las armas de la Oración y de la Caridad, guiados por su Capitán, siempre invencible, el Corazón de Jesús, la cual cerró con «¡Viva de Cristo, el Corazón Sagrado.»

Magnífica ovación de los enardecidos corazones.

Ocupa la tribuna el formidable orador señor Luis C. Bello, Presidente de los Caballeros Católicos de Cuba, quien pronuncia grandilocuente discurso, sobre el siguiente tema: «El Apostolado de la Oración en el hogar».

Raya a inconmensurable altura, examinando la destrucción sistemática que durante el siglo pasado y lo que va del presente, se ha llevado a cabo del hogar, pero afirma que ya se empieza a rectificar al palpar, o más bien sufrir, las consecuencias en toda una horrenda tragedia, y que ya hay hombres, dice a Barceló, que aquí, como vosotros, y en otras naciones, ya están trabajando denodadamente por la restauración cristiana del hogar, pues destruído este espíritu de nuestros hogares, por sus pasos contados vendrá el material, que son sus lógicas y terribles consecuencias.

Llama a la mujer a trabajar en esta obra tan urgente, pues dejarlo es no sólo antirreligioso, sino que también antipatriótico, pues hay que desengañarse, dentro de breve tiempo de seguir por la senda de disolución de los hogares cristianos, vendrá la destrucción material, de lo que es ya ruina espiritual, pues a la del espíritu sigue la del cuerpo, es una ley inexorable.

No se quiso escuchar la voz de los Sumos Pontífices, que señalaban el mal y su remedio, y manifestaban las fatales consecuencias que sobrevendrían.

El remedio no es otro que la restauración de la Oración en el hogar

Se dirige de modo especial a las jóvenes, destinadas a formar hogar a embalsamarlo con el perfume de la Oración y a purificar los actuales con ese bendito incienso.

Fué aplaudido con delirante entusiasmo.

«Nuestro Apostolado Avanza», cantado por las alumnas del Colegio «El Angel de la Guarda», que es aplaudido.

Monseñor Manuel Arteaga, hace un bellísimo resumen, alabando a cuantos tomaron parte en los discursos, felicitando a los adoradores, verdaderos Apóstoles del Corazón de Jesús. Felicita al Apostolado de la Oración de Reina en sus obras y en su organización y disciplina, pues aquella reunión de más de cuatro mil personas así lo demostraban, exhortándoles a seguir los consejos del Director, al que ensalza sobremanera.

Después de pronunciar sapientísima Conferencia sobre el poder y eficacia de la Oración, porque el mismo Jesucristo ora con nosotros y nos ha dicho que cuanto en su nombre se pida al Eterno Padre lo alcanzaremos

Exhorta a practicarla unidos al Apostolado de la Oración.

Se le ovaciona por largo tiempo.

Viene luego al micrófono, el Padre Rivas, S. J., el gran Director del Apostolado de la Oración de Reina, al que se ovaciona, una y otra vez.

Hecho el silencio, da gracias al Vicario Capitular por haberse dignado presidir la Asamblea; asimismo a los que en ella tomaron parte y a los que a la misma asistieron.

Propone como conclusiones, el firmísimo propósito de comulgar y asistir a la fiesta del Corazón de Jesús e igualmente lo mismo durante el mes de Junio, debiendo aplicarse en favor de la Paz mundial según deseos del Papa Pío XII.

Empieza la salida y entrega de un precioso recordatorio.

Son las cinco y media, el agua amenazante se desborda, pero sigue hasta las seis la evacuación ordenada, pues todo estaba previsto.

Nuestros Cronistas Católicos, Lorenzo y Gabriel Blanco, representaron al DIARIO en esta grandiosa Asamblea en la que cuatro mil personas reafirmaron sus votos, promesas y oraciones, porque el Corazón de Jesús reine en nuestra Patria, en nuestro suelo, de María la Nación.

Gabriel BLANCO

CRONICA CATOLICA

PROGRAMA DE LOS DIVERSOS ACTOS CATOLICOS QUE SE ANUNCIAN PARA MAÑANA EN LOS TEMPLOS HABANEROS

Triduos en honor del Corazón de Jesús

En la Iglesia de Reina.—A las 8 a. m. Misa y Comunión del Apostolado.

En la Iglesia del Angel.—A las 5 y 30 p. m. con exposición, estación, Rosario, ejercicio del Triduo, bendición y reserva.

En la Iglesia de San Francisco.—A las 5 p. m., exposición, Corona, preces del Triduo, cánticos, sermón, bendición y reserva.

Iglesia de la Merced.—A las 8.30 a. m., Misa solemne, sermón, exposición, ejercicio del Triduo, bendición y reserva.

Novena al Corazón de Jesús

En la Parroquia del Vedado, a las 9 Misa solemne.

A las 5 p. m., exposición, estación, Rosario, ejercicio, sermón por el R. P. Eugenio Pérez, O. P., bendición y reserva.

El Jubileo Circular

En la Iglesia de Monserrate, el Jubileo Circular.

La exposición después de la última Misa, que en esta iglesia se celebre.

A las 5 p. m., Santo Rosario, Visita a Jesús Sacramentado, bendición y reserva.

En la Iglesia del Carmen

A las nueve de la mañana, la función mensual de la Asociación de Santa Marta, con Misa cantada, sermón por el Director R. P. Eugenio de San José, O. C. D., ejercicio y procesión.

En la Iglesia del Cristo

Los miércoles de Santa Rita de Casia: Por la mañana, a las 8 y 9.

Por la tarde, a las 5.30.

Por la noche, a las 8.

Mes de María

En todos los templos, ejercicio del Mes de María.

Aviso a los fieles

Nos es muy grato recordar a los fieles, que el viernes 31 del actual, es el día de la fiesta onomástica del Corazón de Jesús. Es día de Comunión y adoración reparadora. Asimismo, de Consagración al Corazón de Jesús.

No es día festivo, no habiendo obligación de oír Misa.

La Iglesia la tiene declarada fiesta doble de primera clase con Octava privilegiada, lo cual quiere decir que en su día y su Octava, no puede celebrarse Misa con ornamentos negros, a no ser estando el difunto de cuerpo presente.

Por amor al Corazón de Jesús, tanto ama a los hombres, debemos oír Misa y comulgar.

Solemne Triduo al Corazón de Jesús en la Parroquia del Carmen los 31 de mayo, 1 y 2 de junio

Programa

Día 31. Por la mañana: A las 8 y media, Misa cantada.

Por la tarde: Los tres días, a las 5 y media: Exposición de S. D. M., rosario, ejercicio del Triduo, sermón y cánticos.

Día 1o. Por la mañana: A las 8, Misa Solemne, a continuación, Plática.

Por la tarde: Además de los cultos del día anterior se cantará la Salve Carmelitana.

Día 2, fiesta principal:

Por la mañana: A las 7 y media, Misa de Comunión General. A las 3,4 Misa Solemne con sermón, y se cantará un escogido Coro de voces, bajo la dirección del señor J. Fuseda. Al órgano el P. Eugenio de San José, C. D.

Por la tarde: A las 3 se expondrá a S. D. M. al que darán guardia los socios y socias de la Guardia de Honor del Sagrado Corazón de Jesús y todas las demás personas que lo deseen.

A las 5 y media: rosario, sermón por el P. Director y Procesión por los claustros del Convento.

Los Sermones del Triduo a cargo del Rev. P. Feliciano del N. Jesús.

Intención del Triduo

Día 1.—Señora María Teresa Blanco viuda de Pernas.

Día 2.—Señora Teresa Sosa de Rodríguez.

Día 3.—Los socios y socias de la chicofradía.

Notas: 1a. Se ruega a los asociados que asistan a los cultos del Triduo con el distintivo.

2a. Todos los días se impondrá el Escapulario de la Guardia de Honor a las personas que lo deseen.

3a. Contribuya con su limosna al mayor esplendor de estas fiestas. Si va de entregarla al Hermano Sacristán, o al P. Director. Si prefiere costear el adorno del Altar el día de la fiesta, avise con tiempo.

Sufragios

El día 4 de junio a las 9, Misa cantada por los Difuntos de la chicofradía.

Ex alumnos de "La Salle" festejaron con un almuerzo el 25 aniversario de los primeros graduados en bachiller

Distinguidas personalidades de nuestra sociedad asistieron al acto. Durante el mismo se creó la «Fraternidad Antiguos Alumnos», que presidirá el Sr. L. Pantín. Fines de la misma

Muy cerca de quinientos cincuenta comensales, tomaron asiento en las mesas que prepararon los Reverendos Hermanos de La Salle, del Vedado, el pasado domingo, con ocasión de cumplirse en esa fecha, veinticinco años, de que en ese prestigioso plantel se graduaran los primeros alumnos de bachillerato. Y fueron ellos, precisamente, los que presidieron el banquete al lado de un grupo de profesores del colegio también pertenecientes a aquella época.

Allí vimos entre los alumnos más antiguos y destacados a Miguel Arango, a los hermanos N. y J. Stevenson, Rafael García Bango, Joaquín Weiss, Roberto Fernández Morrel, Gustavo Perea, Leslie Pantin, Aurelio de la Vega, Francisco Malvido, Modesto Mañas, Edwin Tolón, Manuel Muñiz, E. Freixas, Oscar Santa María y Joaquín Pedroso.

Entre este grupo se encontraban el Hermano Director Rev. Néstor María, y los Hermanos Edmundo, Victorino y León, así como el señor N. Sierra, antiguo alumno del Colegio de Belén que ostentaba la representación de esa importante institución docente.

Frente a la de honor fueron dispuestas cinco largas mesas donde se acomodaron los ex alumnos.

Durante el almuerzo, bien servido hubo un constante bullicio. Allí se encontraban muchos amigos de la niñez y de la mocedad: Ricardo Edelman, Bernabé Colete, Pedro Rabelo, Pepito Maciá, Carlos Hevia, César Cano, Arturo Mañas, Ernesto Carcas, Mario Parajón, Edelberto Carrerá, Cuco Jiménez, Calixto Masó, Juan Ruiz, José Ravena, Carlos Azcárate, Vicente García Bango, Alberto Lamar, Lorenzo Daniels, César Gartie, Noel Betancourt, Juan y Angel de Albear, Bebo Gutiérrez, Juan Laguerueta, Gonzalo López, Fernando Figueredo, Raúl Aizcorbe, Ibrahim Cossío, Pepito González Fantony, Luis Martín

HABANERAS

A cargo de María Radelat de Fontanills

PARA LA MUJER Y EL HOGAR

REGLAS SOCIALES

Es curioso que los deseos de ro- el acto de intercambio de ani- inquiete en modo particular a as de la clase media y esferas estas. Existe un deseo que tam- trasluce la correspondencia de consultantes, de preparar marco a la simple ceremonia. anillos se los ponen los no- uno a otro en la oportunidad creen más conveniente, sin dis- tos de familia. A lo sumo, si ofrece un lunch o una comida tal motivo, se brinda por la fe- dad de la pareja que pronto rea- su sueño; nada más.

Las alianzas las adquiere el no- así como otra sortija que tiene valor de un obsequio, ya que los anillos lisos son los simbó- de la unión.

La novia, si fuere su deseo, re- la gentileza de la sortija re- a su prometido un alfiler corbata, una cigarrera o uno de mil objetos apropiados a tal

Los saludos que se efectúen en calle o lugares públicos no han revelar una familiaridad exce- una efusión casi alegre. Con- ser moderados, circunspectos, ignoramos la sensación que cimos a los demás.

Aunque los códigos sociales o se- de normas de uso corriente ad- la tarjeta de despedida im- por delicadeza personal, por espiritual, esa fórmula produce una impresión de in- cia, no es la cálida de unas trazadas por propia mano. esto siempre recomiendo que en casos especiales no se re- a las invitaciones de fór- «standard» pues creo que tarjetita manuscrita es más siva.

Los casamientos que se efectúan horas de la mañana y tienen carácter mundano son por lo de personas de calidad o holgada posición económica. otra parte, estas bodas nece- de cortejo, atavíos y fiestas consonancia, lo que se tradu- en gastos que no suelen estar alcance de jóvenes que sueñan casarse por la puerta grande la iglesia seguidas de magní- cortejo.

No se debe pecar de entrome- pidiendo ser testigo de un en- ya que se considera a los entes como con el discer- suficiente para ha- la elección y también para en entera libertad y sin compromisos, pues en ocasiones la pudiera sonar a desaire. incorrecto designar como pa- en un cortejo de bodas a dos solteros.

Los pedidos de matrimonio se verbalmente. Aun cuando el se halle ausente, siempre hacerse representar por otra ya que se considera de gusto hacerlo por medio de carta.

SOBRE LA BELLEZA

Si quiere usted lucir un vestido con estampados llamativos y un crisantemo en el peinado, tal como JOAN PERRY, debe tener en cuenta que para tal indumentaria se necesita un cutis algo más oscuro.

Un cutis pálido, como una magnolia, puede que tenga algún valor poético en los libros, pero en la realidad, luce sin vida y poco interesante a menos que se arregle con arte. El cutis bello, de acuerdo con los artistas del maquillaje de Hollywood, es el que tiene un bajo tono de rosa. Si este matiz no aparece en el cutis, puede adquirirse el mismo efecto resplandeciente siguiendo una dieta especial y practicando ciertos trucos en el maquillaje.

Debe usarse una preparación como base, que sea de un tono más oscuro que el color natural del cutis y bastante rosada. Los polvos deben ser un poco más claros que la base y también deben ser de un ligero tinte rosa o rojo. Trate por todos los medios posibles de no matar el aspecto reluciente y natural del cutis cubriéndolo con varias capas de polvos. Esté segura de que la base ha quedado bien asentada y pareja antes de empolvarse, ya que de otro modo el cutis lucirá pintarrajeado. Elija una pintura de labios de un tono rojo claro, nada de rojos demasiado oscuros ni tonos azulados.

LA MADRE EN LA VIDA

El espíritu mas abnegado que siempre anima y siempre da vida y conforta al hogar, el que tiene la misión más grande y más noble y más extraordinaria, siendo su amor el más elevado, el más puro y casto, el más avasallador, impetuoso, inmenso, ciego en su sublime grandeza, es el de la «madre»

El nombre que está grabado con carácter indeleble en el corazón de todo ser, el que encierra en sí toda la ternura inefable y los tiernos afectos del más dulce de los cariños, el más verdadero y desinteresado es el de la «madre».

¡Qué grato y consolador es poder contar en toda circunstancia, en quien poder confiar ciegamente, con quien se sentirá feliz en nuestra dicha y llorará de pesar nuestras desgracias, invariablemente, siempre dispuesta a escuchar nuestras palabras llenas de alegría o de muestra de desaliento, a ayudarnos en el tortuoso camino de la vida, a consolar nuestras zozobras y a perdonar nuestras faltas! Esta no es otra que la «madre».

Raudal de bendiciones, como el más divino efluvio celestial, parece caer sobre los hombres, sobre el hogar, sobre las sociedades, sobre todos los que saben, en el culto más humano y grandioso, honrar a la «madre».

DESPILFARRO DE VIDA

Hay quienes dudan aún respecto a los gastos de la guerra europea. Estas personas viven fuera de la tristísima realidad. Olvidan o ignoran que Europa gime y padece hambre bajo el peso de los armamentos y que una guerra es la catástrofe final.

Italia se halla agobiada por sus gastos bélicos. Alemania había gastado, en 1936, dos mil quinientos millones de libras esterlinas(según el cálculo de Churchill).

En Francia, la deuda interna alcanza a 400 mil millones de francos y sus deudas de guerra a 300 mil millones.

La movilización británica de septiembre ppdo. costó 5,400 millones de francos y la francesa alrededor de 10,000 millones, vale decir, el doble

INTERESANTE EXPOSICION

En Nueva York se ha inaugurado hace algunos días una interesante exposición en el museo de Bellas Artes, dedicada a las aplicaciones industriales del arte contemporáneo. Esta exposición constituye un índice elocuente de la labor que están desarrollando los diseñadores de muebles y accesorios para el hogar moderno. Los extremistas (que no acceden a efectuar concesión alguna a quienes se opongan a su doctrina de austeridad en las líneas y en los colores, haciendo hincapié más bien en lo utilitario que en lo ornamental) expresan su desagrado con la exposición. Los otros, que conciben el modernismo como una evolución del estilo, comenzada necesariamente por una simplificación implacable pero no por eso privada de toda belleza, opinan que la exhibición de referencia reviste gran importancia. A nuestro juicio, esta muestra señala la transición del período negativo al positivo.

Hay una cierta suavidad en el colorido de los cuartos presentados en la exposición que da por resultado una elegancia más amable que la que por regla general produce el pincel del decorador moderno, y los muebles tienen líneas más gráciles. Los adornos y ornamentos son más discretos, los detalles son parte integrante de un todo armónico.

En general, y aparte de su significado como interpretación del modernismo práctico, lo exhibido en el museo de Bellas Artes demuestra en qué forma pueden utilizarse los materiales nuevos, tanto naturales como artificiales. El cristal, el acero inmanchable, el bambú, la pizarra y el cobre se emplean en mil formas a cual más atrayente. La «roca en hojas» para las paredes, el «Acoustone» (material que pone sordina a los ruidos) para los cielos rasos, mezcla de amianto con cemento portland y acero inoxidable para los pisos, aluminio de color, baquelita, catalín, lucita, y tantos otros productos nuevos: todo ello se emplea en la construcción de la vivienda moderna.

El director de la exposición, Richard F. Bach, nos expresa que ha tratado que ella represente en todos sus aspectos la arquitectura y el amueblado de hoy. Por tal motivo ha invitado a participar en ella a los diseñadores a quienes juzga más dignos de figurar en la primera línea de este arte norteamericano. Algunos de ellos son norteamericanos; otros extranjeros o inspirados en el extranjero.

A continuación damos algunas notas

COMEDOR POR EDWARD D. STONE: Paredes de ladrillo rojo con plantas en silueta, una fuente y estatuas. Mesa y sillas de junco tejido. Biombo de bambú en forma de reja. Bonita idea para un comedor de verano.

VESTIBULO DE CASA DE CAMPO POR ARCHIBALD BROWN: Piso de linóleo con un mapa de la propiedad, Gran Espejo. Paredes curvas con hermosas estatuas.

SALON DE MUSICA POR WALTER TEAGUE: Punto central, piano con banco (no taburete) en forma de dos sillas tapizadas. Alfombra de tono beige con un arpa, hojas y trompeta.

INTERIOR DE CABAÑA POR DONALD DESKEY: Paredes y pisos de madera al natural. Sillas de comedor hechas de cerezo, con asiento de cuero. Alfombrita rústica de tono gris. Adornos murales en forma de señuelos para patos silvestres.

¿¿¿ WWWS etaoin shrdlu cmfwyp vbgkqj pj pcmfwyp etaoin pnunupu;

SALA POR EUGENE SCHOEN: Muebles hechos de sustancias plásticas, paredes de ladrillos de vidrio. Piso de baldosas. Cortinas de material completamente impermeable. Llamativo bajorrelieve encima de la chimenea.

CUARTO PARA UN NIÑO DE CINCO AÑOS, POR RAYMOND ce y metal blanco. Cama tapizada con cuero de cerdo. Mesa en forma de hoja de trébol con sillas para madre y niño (una grande, otra pequeña). Encerado en la pared que no es negro sino de un tono blanquecino sobre el cual el niño escribe con tiza de colores. Piso de baldosas de caucho. Alfombrita rosada.

SALITA DE «TOILETTE» POR GUSTAV JENSEN: Paredes cubiertas con papel de tonos negros y oro en forma de cuadros. Banco cubierto con satín beige. Gran espejo mural.

SALA AL AIRE LIBRE POR RUSSEL WRIGHT: Paredes de piedra natural, con un árbol a un lado. Muebles de madera al natural. Chimenea con embudo de cobre. Aspecto general rústico.

PENSAMIENTOS

Si las mujeres cuidan tanto de su belleza, es porque los hombres sólo las aprecian por ella. La primera virtud, según las mujeres, es agradar, y para agradar a los hombres la belleza es un medio más infalible que la prudencia—Dufresny.

Es la fea graciosa mil veces más temible que una hermosa.

Campoamor.

NOTAS DE PARIS

El rosa, que estaba considerado como un color bonito, propio de la primavera y del verano y cuando más como para llevado en otoño, ha entrado con toda su variadísima gama a formar entre los tonos denominados modernos y de actualidad.

El rosa estará en las blusas, en los vestidos, hasta en algunos abrigos deportivos.

Será como la prolongación de los días esplendentes de sol, una inyección de alegría en los géneros.

El rosa «fonçé» en seda de tipo esponja y el rosa «pastilla de goma», tela y color novísimos, se llevarán enormemente para abrigos largos de calle, así como el «tweed» cuadriculado en tonos fuertes, el «tweed» rosa «fondant» o rosa caramelo para viajes y sports.

Los marrones con rayitas rosas, el color «bois de rose» oscuro y la gama de azules, serán tonos predominantes en las telas destinadas a los abrigos antes citado.

¿Qué no se habrá dicho de la belleza seductora de las telas imprimées? Sin embargo ¿reúnen un atractivo tal que siempre son fuente de sugestiones, máxime en esta temporada en que advertimos definido un avance, un auge enorme de las telas en todos los tipos, y encantadoras y los modelos más corrientes y asequibles con un influjo curioso sobre la mujer.

El tejido de raya que viene en todos los colores, inclusive negro y azul marino, tonos que no eran comunes y que este año han de usarse muchísimo, es delicado como la lanita más fina; su tejido es uniforme, compacto, apretado y no abierto como ocurría. La fea caída del material antiguo ha desaparecido en las creaciones logradas ahora y por esto permite bordar todas las fantasías y sugerencias soñadas por los modistos con la seguridad y belleza más absolutas?

Por de pronto merece destacarse que el rayón constituirá la nota sensacional con respecto a los atavíos de todo andar, aunando su hermosura a lo práctico, ya que no es una tela de costo elevado.

Los trajes de noche que se ven en las grandes casas de modas son en su mayoría de tul y de muselina. Predominan los de color negro, guarnecidos con bordados de lentejuelas y piedras brillantes. Las faldas presentan la característica de ser fruncidas desde la cintura.

Para acompañar los trajes de comida, teatro, etc., que son generalmente de tul negro o de seda con abrigos o capitas de tafetán y faille se llevan mucho unos diminutos adornos de tul bordados en lentejuelas, y que cubren sólo la parte posterior de la cabeza. Estos se completan con grandes velos finísimos que llegan hasta los hombros y que llevan, algunas veces, un borde de las mismas lentejuelas.

EDUCACION DE LOS NIÑOS

Ningún muchacho puede llegar a la adolescencia sin causar trastornos a su familia. El crecimiento significa esfuerzo. El cuerpo, por decirlo así, está trabajando a sobre tiempo. El esfuerzo que realizan en el crecimiento, la energía que ello requiere, les impide que la puedan dedicar a otras cosas. Y no se sienten con ganas de levantarse por la mañana, estudiar las lecciones o permanecer sentados en los bancos del colegio. Les duele el cuerpo y sus cerebros están como vacíos. Están cansados.

Todos los niños tienen que pasar por este período. Y los padres deben ir preparándolos para el mismo en cuanto tienen doce años. Es conveniente que un médico los examine y sea quien marque la dieta, el descanso, el juego, el trabajo. Hay que estar pendiente de que su actividad no los lleve hasta la fatiga que los perjudique. Si se tienen tales cuidados con él, esta época crítica de la vida de un niño será vencida sin tropiezo.

Porque es lo cierto que el programa de las escuelas para los adolescentes, en lugar de aligerarles el trabajo se los aumenta. El colegio de segunda enseñanza, significa largas horas de estudio. Algunos niños y niñas no pueden rebasar la prueba y fracasan en dicha etapa Si se hubiera tenido con ellos las consideraciones debidas ese fracaso se hubiera evitado.

POESIAS

CARACOL

En la playa he encontrado un caracol de oro
macizo y recamado de las perlas más finas;
Europa le ha tocado con sus manos divinas
cuando cruzó las ondas sobre el celeste toro.

He llevado a mis labios el caracol sonoro
y he suscitado el eco de las dianas marinas,
le acerqué a mis oídos, y las azules minas
me han contado en voz baja su secreto tesoro.

Así la sal me llega de los vientos amargos
que en sus hinchadas velas sintió la nave Argos
cuando amaron los astros el sueño de Jasón;
y oigo un rumor de olas y un incógnito acento
y un profundo oleaje y un misterioso viento...
(el caracol la forma tiene de un corazón).

Rubén DARIO.

SERVICIO DE PATRONES

VESTIDO PRACTICO

Las damas atareadas, que necesitan estilos cómodos y de líneas agazadoras encuentran en este lo que buscaban. Aquí tenemos un vestido que llena todos los requisitos. La versión del escote sencillo es lo indicado para la lana, confeccionado en gingham, cambray o hilo. Para la calle, durante las horas del día, debe confeccionarse en rayón o crepé liso, con el cuello postizo.

Como puede verse ha sido diseñado con miras a hacer lucir la figura más alta y menos ancha. El corpiño es completamente liso y más ajustado a ambos lados, para un encaje perfecto sobre el busto. Otro detalle que tiende a reducir la figura con las líneas altas en la cintura, y el cinturón que sale de ambos lados y se cierra en la parte de atrás. El cierre del vestido, al frente, y con botones, hace más fácil la operación del lavado y el planchado

Para la talla 38 con mangas cortas se necesitarán 4 yardas y 5|8 de una tela de 36 pulgadas. Para el mismo con mangas de 3|4 de largo, sin dobladillo, serán necesarias 3 yardas y 1|4 de materiales. 3 yardas y 1|4 de cinta al bies para el adorno. Y 1|2 yarda de tela en contraste para el cuello postizo.

TRAJE DE NIÑA

Para el ajuar de su pequeña, nada más perfecto que este sencillo vestido, que puede confeccionarse en batista con dibujo de lunares, o percal floreado, con escote cuadrado y encintado al frente. Otra bonita combinación es cambray de un tono oscuro o gingham a cuadros, con los puños y cuello blancos, y adornados con el mismo material del vestido.

El paño de atrás en la falda, está cortado en una sola pieza con el corpiño, un detalle que hace más fácil la hechura del vestido.

Para la talla 4 se necesitarán 2 yardas y 1|8 de una tela de 35 pulgadas de ancho, sin dobladillo; 3|8 de yarda para el cuello y puños. Y 1 yarda y 3|4 de cinta o cordón para el encintado al frente.

CONSULTORIO

Habanera triste:

Yo comprendo su pena, pero no considero que debe llevar tanto tiempo de luto como dice. El luto mate, riguroso, de padre, debe durar seis meses y otros seis de luto más ligero, invirtiendo el otro año en alivio. Para su cuñada yo creo el tiempo prudencial, ya que ella lo quería tanto, de un año, entre luto entero y alivio. Lo esencial en guardar el luto no es llevarlo más o menos tiempo, sino en saberlo respetar.

Leticia:

Si usted desea pasar un delicioso rato después que sale de las bodas o del cine vaya a **El Carmelo**, en la Calada y D, en el Vedado, donde se reúnen las familias más distinguidas de la Habana que van a refrescar o a comprar los deliciosos productos que esa casa vende.

Laroda:

Para que el cabello quede suave y a la vez se le vaya volviendo castaño nada mejor que usar un shampoo a base de manzanilla, o infusiones de esta flor, después del lavado, enjuagándoselo a la vez con una cucharada de vinagre o jugo de limón en el agua.

Coqueta:

Para completar el maquillaje, perfeccionándolo y ofreciendo a la vez una suavidad en la mirada, no hay nada como la Grasa Greta que se aplica sobre los párpados, ofreciendo al rostro la misteriosa belleza que tienen las mujeres orientales.

Señora María RADELAT de FONTANILLS.
DIARIO DE LA MARINA, Prado y Teniente Rey.

Incluyo 20 centavos de dólar para que se sirva enviarme el
Patrón No. . . . . .
Talla . . . . . .
Nombre . . . . . .
Calle y número . . . . . .
Ciudad y país . . . . . .

ESCUELA DE LA MODA

Uno de los estudios que tienen que realizar las futuras modistas, es el de la anatomía. En la Escuela Traphagen de Modas de Nueva York, un profesor las instruye al efecto.

DE MUJER A MUJER

LA EDAD INGRATA

Toda madre tiene una tarea de responsabilidad: enseñar a sus hijas los cuidados esenciales que harán de ellas jóvenes atractivas y bien educadas. No debe olvidarse nunca que la «edad ingrata» es un período intermedio. Durará dos o tres años, y según los temperamentos, se sitúa entre los doce a dieciséis años. Durante este espacio los padres deben considerar transitorios todos los cambios de carácter, de modales y de sentimientos que acuse la criatura, que no debe llamarse «niña» en este caso ya que, precisamente, lo que se registra es la transición.

La muchacha se prepara a desempeñar su papel de novia, de esposa y de futura madre. Por ello lo mejor es que se estudien cuáles son los principales aspectos de esa «edad ingrata». La chiquilla empieza a reflexionar y a juzgar, y esa necesidad de juzgar por sí misma la obligará a hacer el análisis de todo aquello que sus padres le han enseñado o que no quieren enseñarle.

La «edad ingrata» es, por excelencia, la edad de la contradicción. La muchacha no sólo contradice a sus padres, sino que también se contradice a sí misma, de la noche a la mañana y con extrema facilidad.

Es preciso, entonces, hacérselo reconocer con mucha dulzura y sin ningún reproche. No hay que objetar, sobre todo, que el solo hecho de ser la madre le otorga a ésta, de antemano, la razón, porque eso no convencerá. No debe discutirse con la adolescente; es la única manera de evitar que por pura obstinación se coloque en una actitud equivocada cuyo perjuicio se palpará más tarde.

Si es coqueta, la madre no debe reprenderla. Solamente debe esforzarse en orientarla hacia un comportamiento razonable. Es preciso aprovechar su naciente coquetería para inculcarle nociones de higiene que harán más tarde de ella una joven limpia, agradable y fresca. Si se dedica a leer libros que la madre le hubiera prohibido, nada de regaños ni de castigos. Hay que hacerle comprender dulcemente que no está en situación de gustarlos, porque es prematuro para su comprensión de jovencita, y que debe esperar otro poco.

En síntesis: frente a la arbitrariedad juvenil, tacto y habilidad paternales.

CURIOSIDADES

En las costas de Chile existe un curioso cangrejo que es blanco en tiempo seco, pero que si llueve o el tiempo es húmedo, su costra se cubre de diminutos puntos rojos cuyo número e intensidad varía de acuerdo con los grados de humedad.

En Nankin (China) existió una torre de porcelana de nueve pisos de altura. Fué desrruída en una revolución.

LA MODA ACTUAL

El uso del piqué impera, en las modas primaverales. De piqué es la hermosa creación que se ilustra en esta plana. La originalidad del estampado de la chaquetita, como así también el corte perfecto que hace destacar la esbeltez de la silueta, dan a este lindo conjunto atracción irresistible. Los novedosos diseños son mejicanos. El vestido blanco que se usa debajo de la chaqueta, es fácil de lavar. Dos pliegues de tabla y tres de cuchillos dan gran vuelo en la elegante falda, por delante y por detrás. El corpiño se abrocha desde las solapas con tres grandes botones hasta el cinturón de cuero. Los colores predominantes en la chaqueta son aguamarina, pardo o azul y blanco. Deben escogerse matices que combinen con los colores de otros vestidos.

MENU DEL DIA

Almuerzo

Grape Fruit
Huevos Bechamel.
Arroz con pescado
Filet Mignon.
Crema de leche.

Comida

Cantaloup.
Croquetas mixtas.
Piernas de carnero fría.
Ensalada de habichuelas.
Panetelitas borrachas.

Estos menús se los sirven a usted con toda exquisitez en el RESTAURANT

LAS AVENIDAS

INFANTA Y CARLOS III

Abierto hasta LAS DOS DE LA MAÑANA.—Hay reservados para familias y se reciben órdenes por el TELEFONO U-6726

RECETAS DE COCINA

Pargo en salsa Holandesa

Se limpia el pargo colocándolo en tartera de horno con dos cucharadas de mantequilla, sazonándolo con sal y unos granos de pimienta, dos o tres cucharones de caldo de pescado y se tapa bien para cocerlo en horno templado. La salsa se prepara con un cucharon de agua y uno de vinagre dejándolo hervir un rato. Cuando esté fría se le añade cinco yemas de huevos batidas con diez onzas de mantequilla. Cuando esto crezca se le agrega sal y tres o cuatro cucharadas de agua poco a poco y jugo de limón.

Se mantiene al baño de maría para que no se enfríe cubriendo el pescado con esta salsa.

CONJUNTO DE VERANO

Con el verano a las puertas, los «slacks» o pantalones femeninos han hecho de nuevo su aparición. Esta es la bella Carole Landis, actriz de cine, luciendo un bonito atavío que consiste de «slacks» color azul marino y chaqueta combinando los colores rojos y blanco. (Foto Acme-Editors Press).

M.E.C.D. 2016

LOS COMPRADORES EUROPEOS PIDEN 25,000 TONS. DE REFINO

BOLSA DE NUEVA YORK

COTIZACIONES AL CIERRE AYER

—A	
Am. Radiator	5½
Adams Expr.	5½
Air Reducc.	40
Alaska Jun.	4⅜
Allied Chem	141
Allis Chal.	24¾
Amer. Can	90½
Am. Car Fou.	22½
Am. F. Pow.	1⅛
Amer. Ice.	1⅞
Amer. Inter.	3⅝
Amer. Loco	12
Am. P. Light	2½
Amer. Smel.	36½
Amer. Sugar	15
Amer. T. and T.	149¾
Am. Tobac. A	73
Am. Tobac. B	75½
Am. W. Works	6½
Am. Woolen	6⅞
Anaconda C.	22
Atchison	15¼
Atlan. Coast	10¾
Atlan. Ref.	21¾
Ass. D. Goods	4⅞
Aviat. Cor.	5⅞
Amer. Metal	13
Armour and Co.	4⅜
—B	
Baldwin Lo.	14¼
Balt. and Ohio	3⅜
Bendix Avi.	28½
Boeing Airp	16⅝
Beth. Steel	71¼
Borden Co.	19¼
Briggs	15
Brook Man	18½
Butte Copp.	3
Byers A. M.	7⅛
—C	
Can. Pacif.	3
Curt. W. «A»	23⅝
Curt. W. com.	8⅝
Case T. Mach	45
Columb. Gas	4⅞
C. de Pasco	26
Ches. and Ohio	32⅝
Chrysler	58¾
Comm. and Sout	15/16
Cons. Gas	25⅝
Cons. Oil	6⅛
Const. Can	35½
Cont. Oil	19⅜
Corn Prod.	45½
Cont. Motors	3¼
Cub. Amer. S.	4⅝
C. Am. Sug. p.	69
Cmm-l Solv.	8¾
Cruc. Steel	28⅜
Canada Dry	14⅞
—D	
Del. Hudson	10⅞
Del. and Lack.	2⅞
D. Aircraft	78
Drug Inc.	4⅞
Dupont	155
—E	
East. Kodak	129¼
El. Auto Lit	28⅞
El. Pow. Lig.	3½
Elec. Bond	4¼
—F	
Fox Film C.	6
Frep. Texas	26½
Foster Wh.	11⅛
—G	
Gen. Asphalt	15¼
Gen Elec.	29
Gen. Foods	39½
Gen Motors	40⅝
Guantánamo S.	2
Gillet Saf.	4⅞
Gimbel Bros	4⅞
Gold Dust	8
Goodrich R.	11¼
Goodyear	14⅜
Graham Page	11/16
Gramby	5¼
Great North	18⅝
—H	
Homestake	38⅞
Houston Oil	3⅞
Hudson Mot.	[illegible]
—I	
Illi. Cent.	6⅞
Int. Cement	31¼
Int. Nickel	20⅝
Inter Tel.	2½
I. Tel. F. S.	2¾
Illin. Glas	46
—J	
Johns Mansv	46¼
—K	
Kroger Groc	25¼
Kennecot	29⅛
—L	
Lambert Co.	12⅝
Lgg. Myers.	93
Loew-s Inc.	23¼
Loft Inc.	18⅛
Lorillard	19⅞
Louisv Nas	41
Ludlum Stl.	18⅝
Lehman Cor.	17¾
—M	
Macy (H. R.)	22
Montgomeri	35⅜
Miss Pac.	½
Miss. Pac. p.	¼
Morris (Phi)	75
Murray Corp	4¾
—N	
N Y. Central	10½
Nash-Kelvi.	4⅛
Nat-l Bisc.	18⅛
Nat-l Dist	19⅜
Nat-l Dairy	13¾
Nat-l P. Li.	6⅛
Nat-l Steel	52
North Amer.	16
N. A. Aviation	18¼
Nort. Pacif.	5½
—O	
Ohio Oil	6¼
Otis Elev.	12¼
Otis Steel	7¾
—P	
Packard Mot	2⅞
Paramount	4⅞
Pennsylvann	17⅝
Pt. Mines	6¾
P. Petroleum	30⅛
Pullman Co.	18⅜
Pure Oil	7⅞
Puerto Rico	20
—R	
Radio Corp.	4¾
Rep. I. Steel	16
Reynolds	35½
—S	
Schen. Dis.	8⅞
Safeway St.	38¾
Sears Roeb.	66⅜
Shell Uni.	8⅛
Simmons Co.	14⅛
Soc-Vacuun	8¼
So. Pacif	7⅞
South. Ry.	9⅞
Stan Brands	5⅜
Stand Gas	1¼
Stan. N. J.	51⅞
Stan Oil C.	18⅞
Stewart War	5
Studebaker	6¾
—T	
Texas Co.	34¾
Texas Gulf	29⅝
Tinken Roll	37¼
—U	
Union Carb	63½
U. Pacific	76½
United Cor.	1½
Uni. Cor. pfd.	29
Unit. Fruit	63
U. S. Rubber	18
U. Aircraft	44
U. S. Steel	46¾
U. S. Ind. Alc	17
—V	
Vanadium	29¼
—W	
Warner Bros	2¼
W. Brothers	1
West. Union	16⅝
West. Elec.	84⅝
White Motor	9
Woolworth	31
—Y	
Yellow-Tr.	12
Youngs Sheet	31⅛

REPUBLICA DE CUBA

JUNTA CENTRAL DE SALUD Y MATERNIDAD

HABANA

CONVOCATORIA

En cumplimiento de acuerdo adoptado por esta Junta Central de Salud y Maternidad, de mi presidencia, en la sesión celebrada el día veintitrés de los corrientes, por la presente invito a todas las entidades radicadas en Cuba y dedicadas a la construcción o suministro de aparatos de Rayos X y electricidad médica, para que ofrezcan cotizaciones, en las que deberán quedar comprendidos los precios y características de todos los aparatos de Rayos X y electricidad médica que son necesarios para el equipo de las Clínicas Provinciales de Maternidad Obrera de La Habana y Camagüey, respectivamente.

A ese efecto, la Junta Central de Salud y Maternidad, sita en el edificio del Consejo Corporativo de Educación, Sanidad y Beneficencia (tercer piso), Calzada de Columbia y Octava, Marianao, entregará a las entidades que lo soliciten una copia de las especificaciones de los aparatos que se desean adquirir con destino a las citadas Clínicas Provinciales, así como cuantos informes deseen obtener en relación con este asunto.

Es indispensable para tomar parte en esta subastilla, que las entidades que concurran a esta invitación llenen los siguientes requisitos:

Primero: Que giren en alguna plaza de la República en el negocio de que se trata y tengan establecimiento abierto para la atención de dicho negocio, debiendo acompañar con el pliego de proposiciones el recibo acreditativo de encontrarse al corriente en el pago de la contribución municipal por tal concepto.

Segundo: Que designen las instituciones o lugares de la República en donde hubieren instalado aparatos similares.

Tercero: Las cotizaciones deberán ser presentadas el próximo jueves, día treinta, a las cinco de la tarde, bajo sobre cerrado, en cuya oportunidad se abrirán a presencia de los licitadores para ser consideradas por la Junta Central de Salud y Maternidad, a fin de otorgar los contratos correspondientes.

Asimismo, las entidades dedicadas a cada uno de los respectivos giros, que llenen los mismos requisitos, podrán presentar, en la fecha que oportunamente señalará este Organismo, proposiciones para el suministro de lo siguiente:

Para la Clínica de Camagüey:

Equipo quirúrgico; locería; efectos de cocina; bombas; cocina; refrigeración, y demás útiles propios de un Hospital.

Para la Clínica de La Habana:

Equipo Dental; refrigeración; aire acondicionado; equipo quirúrgico; cocina; efectos de locería y de cocina, y demás útiles propios de Hospital.

Y para su publicación en el periódico «DIARIO DE LA MARINA» extiendo la presente, en Marianao, a los 24 días de mayo de 1940.

Dr. Arturo Comas CALERO,
Presidente.

EDICTO

República de Cuba
Secretaría de Comercio
Oficial

DIRECCION DE SEGUROS
NEGOCIADO DE SEGUROS

AVISO

Expediente No. 77/35.
Legajo No. 8.
3ra. Pieza.
Acc. del Trabajo.
Registro General 7160.

Por Resolución de la Dirección de Seguros, de la Secretaría de Comercio de fecha 8 de Mayo de 1940, se ha dispuesto se publique durante treinta días consecutivos la solicitud que hace el doctor Gustavo Vollmer Ravelo, Apoderado de «The Employers' Liability Assurance Corporation Limited», que se dedica al negocio de Accidentes del Trabajo, con domicilio social en la calle de Obispo número 257, en esta Capital, autorizada por la Secretaría de Agricultura, Comercio y Trabajo, el día 23 de Noviembre de 1923, interesando la devolución de la Fianza de $100,000.00 (CIEN MIL PESOS), que para responder de sus gestiones, tiene depositada en la Tesorería General de la República, por haber acordado dicha Compañía retirarse de esas actividades.

Lo que se hace saber para general conocimiento, a fin de que todas las personas que se crean con derecho, presenten sus reclamaciones ante esta Dirección de Seguros, dentro del término de un año, a partir de la fecha de la primera publicación de este AVISO en la Gaceta Oficial de la República, según lo dispuesto en el Reglamento de la vigente Ley de ACCIDENTES DEL TRABAJO.

Y para su publicación en un periódico de los de mayor circulación de esta Capital, diez publicaciones alternas, por cuenta de la Compañía se expide el presente AVISO en la Habana, a los ocho días del mes de Mayo de mil novecientos cuarenta.

Dr. J. M. Sousa.

PROMEDIOS DEL CIERRE DE LA BOLSA DE NUEVA YORK

Por DOW JONES Co.

MAYO 27 DE 1940

	Abre	Máx.	Mín.	Cierre		
30 industriales	113.98	115.42	113.21	114.75	alza	.81
20 ferroviarias	22.45	22.79	22.36	22.76	alza	.31
15 Serv. Públ.	18.34	18.60	18.22	18.52	alza	.27
40 Bonos			—	83.33	alza	.08

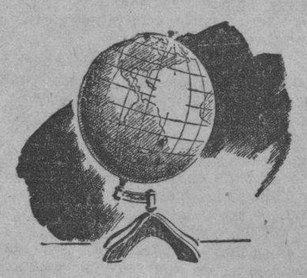

Más de 600 Sucursales a la disposición de Vd.

Al establecer su relación con The Royal Bank of Canada usted moviliza el completo apoyo de una institución con más de 600 Sucursales en 29 diferentes países. Estas Sucursales están a su servicio para efectuar cobros tanto en Cuba como en el Extranjero, suministrarle información sobre oportunidades comerciales y ayudarle a establecer conexiones ventajosas en otros países. Como parte de este gran sistema bancario internacional, nuestras 23 Sucursales en Cuba lo invitan a indagar sus facilidades y agradecen se les dé oportunidad de servirle a usted.

23 Sucursales en Cuba

THE ROYAL BANK OF CANADA

Más de 600 Sucursales en el Canadá y en otros 28 países

MEJORARON LOS VALORES EN LA BOLSA DE N. Y.

Las favorables noticias mercantiles domésticas y las de la guerra, determinaron la mejoría ayer

NEW YORK, mayo 27.—Los valores gozaron de un tono ligeramente mejor durante la sesión de hoy, frente al aspecto ligeramente alentador de las noticias de Europa. Es evidente que la resistencia de los aliados se hace cada vez más firme en muchos sectores, y el anuncio hecho en el sentido de que se está preparando una gigantesca contraofensiva, refleja la confianza que tienen los aliados en que en definitiva lograrán contener el avance nazista.

Es posible que también contribuyera a la mejoría la tendencia satisfactoria que acusan las noticias mercantiles domésticas. El avance obtenido por las actividades de la industria siderúrgica al iniciarse la semana actual, alcanzó casi 4 puntos, elevando el volumen de las mismas al 76.9 por ciento de la capacidad. Es probable que en breve se obtenga un nivel de 80 por ciento o aún mayor que esta cifra. Con cualquier ayuda en el tono de las noticias de Europa, la firmeza que el mercado está denotando en estos momentos, probablemente se ampliaría considerablemente.—JKF-T. and M.

Bonos de Cuba

Cierre ayer en New York:

Speyer, 5%	98⅝	—
Speyer, 4½%	98	100
Morgan, 5%	102⅜	—
Morgan, 5½%	100	101
Cuba 4½, 1977	56⅛	57⅛
Obras Públicas, 5½%	76	80
Cuba Railroad, 5%	26	27
Cuba Railroad, 7½%	30⅜	40
Cuba Northen, 5½	22	23
Manati Sug. 6½%	33	34¾
Warren Bros 6%	19	21

MERCADO DE GRANOS

Cierre ayer en Chicago:

Avena:	
Mayo	33⅞
Julio	32⅜
Septiembre	—
Centeno:	
Mayo	46⅛
Julio	48⅝
Septiembre	—
Maíz:	
Mayo	63¼
Julio	62⅜
Septiembre	59⅞
Trigo:	
Mayo	84
Julio	83¾
Septiembre	84½
Winnepeg:	
Mayo	73⅝
Julio	74¾
Octubre	77⅝

MERCADO DE CAFE

Cierre de ayer en New York:

Septiembre	3.82
Diciembre	3.92

MERCADO DE METALES

Cierre de ayer en New York:

Zinc	6.39
Manganeso	51.50
Estaño	53.00
Plomo	5.00
Cobre	11.25

VALORES

Las Obligaciones Oro del Tesoro y el Bono nuevo de la Deuda Exterior, absorbieron ayer la atención toda del mercado local de valores. Pero la actividad fué mayor en la emisión 1977.

La demanda por ese bono se inició desde los primeros momentos, llegando a pagarse hasta sesenta y cinco y medio regulares lotes. Después del mediodía, y a pesar del alza y el cierre firme en New York, aquí se ofreció más papeles y los compradores aprovecharon la oportunidad y adquirieron otras cantidades a sesenta y cinco. A este precio, o sea medio punto menos que el máximo pagado, se operó en $5,000 al celebrarse la cotización oficial de la Bolsa de la Habana. Después quedó el papel dentro de los niveles que aparecen en la cotización final celebrada en dicho centro de contrataciones.

Desde New York se reportaron ventas por $47,000 de ese bono nuevo. El volumen de los negocios concertados a base del mismo en esta capital, se estimó en más del doble que en New York.

Se estuvo operando a base de las Obligaciones Oro con siete cupones, dentro de los precios de la Bolsa local. Al verificarse la cotización de término en ese centro de contrataciones, se operó en $10,000 de las de cuatro cupones a treinta y dos y cinco centavos.

Ayer ocurrió lo contrario a otras veces: el bono y las obligaciones subieron a pesar del alza de la plata. El hecho se estimó alentador en el mercado local.

No hubo otra acción merecedora de apuntarse en el mercado local durante el día de ayer.

Hoy debe cotizarse ex-cupón de dos y medio, correspondiente al primer semestre, el bono de la Deuda Interior de la República.

CAMBIOS

Tipos de venta al cierre de ayer en Bancos de esta capital:

Nueva York, cable	1-10P.
Nueva York, vista	1-10P.
Londres, cable	3.21
Londres, vista	3 20½
París, cable	1.84
París, vista	1.83
Italia, cable	5.07
Italia, vista	5 06½
Toronto, cable	20½D.
Toronto, vista	20 9/16D.
Alemania, cable	Nominal
Alemania vista	Nominal
Madrid, cable	Nominal
Madrid, vista	Nominal
Hong Kong, cable	20.00
Hong Vong, vista	19.95
Bélgica, cable	Nominal
Bélgica, vista	Nominal
Suiza, cable	22.52
Suiza, vista	22.50
Amsterdam, cable	Nominal
Amsterdam, vista	Nominal
Buenos Aires, cable	23.15
Buenos Aires, vista	23.10
Japón, cable	23.50
Japón, vista	23.45

BOLSA DE LA HABANA

COTIZACIONES AL CIERRE AYER

COTIZACION OFICIAL

Bonos y Obligaciones República de Cuba

	Comp.	Vend.
Speyer 1904-1944	103	118
Deuda Int. 1905	75	95
1909-1949	102	107
Morgan 1914-1949	106	121
Morgan 1923-1953	106	120
O. Públicas 1930-1945	83	—
1937-1977	65	65½
Obgs .oro con 9 cupones	40	70
Oblgs. oro con 7 cupones	34	37
Obgs. oro con 4 cupones	31½	37
Azúcar 1930-1940	102	117
Centro Asturiano	25	—
Banco Terr. S. B	8	—
Cervecera	25	—
Cerv. Obgs. no Hip.	12	—
Gas	98½	—
Hav. Elec. Cons.	46	—
Havana Electric, Debentures, Obgs. no Hip.	½	2
Edif. La Metrop. S. A.	26	40
Mercados de Abasto y Consumo 1a. Hip.	39½	—
Nueva F. de Hielo	110	—
Papelera S. B	—	—
Teléfonos	75	—
Unidos	3	—
Obgs. no Hip. Cia. Inversiones Fom. S. A.	—	—

Acciones

	Comp.	Vend
Banco Terr	1	8
Banco Terr. Bnfs.	⅛	—
Cervecera	14	40
F. C. Cons. de Cuba P.	1¼	2¾
Cuba R. R.	2	—
Fibras y Jarcia	22	—
H. E. Utilities Co. P. 6%	29	39
H. E. Utilities Co P 5%	4	8
H. E. Railway Co. P	½	2
H. E. Railway Co C	⅛	—
Parcia P	40	80
Jarcia C	5	8
Naviera P	23	29
Naviera C	2	—
Nueva F. de Hielo	115	—
N. F. de Hielo Bnfs.	33	37
Pesca P	—	—
Pesca, C	—	—
Teléfono P	50	58
Teléfono C	6	10¾
Unidos	⅞	1½
Unión Oil	½	5
1ra. Papelera Cubana	—	—
Cédulas Primera Papelera Cubana	—	—
Pan-American Tungsten Corp.	—	—

COTIZACION A TERMINO

Entregas: das 15 y último de mes

Bonos y Obligaciones República de Cuba

	Comp.	Vend.
Speyer 5%	104	—
Deuda Int.	80	95
Speyer 4½%	105	122
Morgan 5%	110	128
Morgan 5½%	110	118
O. Públicas 1945	82½	90
4½, 1977	64½	65
Obgs. oro con 9 cupones	40	70
Obgs. oro con 7 cupones	35⅛	36⅞
Obgs. oro con 4 cupones	32⅝	33
Azúcar	105	—
Centro Asturiano	20	—
Cerv. Int.	35	—
Cerv. Int. Obgs. no Hip.	17	20
Gas y Electricidad	99	—
Hav. Elec. Railway Co.	46	—
Havana Electric Railway Co. Obgs. no Hip.	½	2
Nueva F. de Hielo	110	—
Papelera Cubana Co.	—	—
Papelera Cubana, S. B	—	—
Cuban Telephone Co.	80	—
Unidos	3	—
Cía. Inv. Fom. S. A.	—	—

Acciones

	Comp.	Vend.
Cerv. Int.	15	40
F. C. Cons. Prfs.	1¼	—
Cuba Railroad Prfs	2	—
H E Utilities Prfs	32	37
H E Utilities Pretes	4½	8
Hav. Elec. Ry. Co. P	⅝	2
Jarcia Prfs.	40	80
Jarcia Cms.	5	8
Naviera Prfs	23	30
Naviera Cms.	2	—
Nueva F. de Hielo	130	—
N. F. de Hielo Bnfs.	33	37
Teléfonos Prfs.	50	60
Teléfonos Cms.	6	10
Ferrocarriles Unidos	⅞	2
Unión Oil Co.	2	3½

COTIZACION LIBRE

Bonos y Obligaciones

	Comp.	Vend.
Int. Tel. 5% 1955	31	—
Cuba R. R. 5% 1952	26	—
Cuba R. R. 6%	22	—
Cuba R. R. 7½% 1936	32	—
Nort de Cuba 5½% 1942	22	—
Manatí Sug. 5½ 1942	20	—
Vertientes Sug 7% 1942	8	—
C. Gallego 6% 1975	—	—
V. Tennis 3% 1949	3	—
Pro A. Musical 7%	33	—
C. Español 6%	50	—
Warren Brothers 6%	20	—

Acciones

	Comp.	Vend.
In. Tel. and Tel.	2½	—
Cía. Cub. Elec P $6.00	26	⅝
Cuban Ame. Sug P	60	—
Cuban Ame. Sug Cms.	4	—
Cuba Co. Cms	⅛	—
Aux. Marít. (Suscrip)	7	20
Seg. La Com. (Suscrip)	50	—
Seg El Com.	100	—
Central Violeta	5	—
Guantánamo P	8	—
Guantánamo Cms.	1¾	—
Cía. Litográfica P	20	—
Litográfica Cms.	—	—

TIPO DE LA PLATA AL CIERRE DE AYER

Al cierre del mercado local ayer, la plata nacional se cotizaba de 8⅞ a 8 15/16 de descuento en operaciones de canje por el billete americano.

MERCADO DE GOMA

Cierre ayer en New York:

Mayo	19.55
Julio	18.38
Septiembre	18.00
Diciembre	17.70

MERCADO DE MANTECA

Cierre ayer en Chicago:

Julio	5.30
Septiembre	5.50
Granel	4.50

MERCADO DE PIELES

Cierre ayer en New York:

Junio	9.81
Septiembre	10.06
Diciembre	10.34
Marzo	10.58

ACCIONES DE LOS BANCOS

Cierre ayer en New York:

Guaranty Trust	233
New York Trust Co.	90
Chase National Bank	27⅛
National City Bank	23
Public National Bank	24¼
Manufacturers Trust	30¼
Irving Trust	10
Corn Exchange Bank	42½
Chemical Trust	40
Bankers Trust	45
First National of N. Y.	1.590
Bank of Manhattan	14⅝
Central Hannover	78¼
First Nat. Boston	39¼
First Boston Corp.	12½
Royal B. of Canada	96
Continental Bank	11

Cotizaciones

LA LIBRA ESTERLINA

La libra esterlina se cotizó ayer al cierre del Mercado local a $3.21.

COTIZACION DE LA PESETA

La peseta española se cotizó ayer, al cierre del Mercado local, nominal.

COTIZACION DEL FRANCO

El franco francés se cotizó ayer en el Mercado local, a razón de 55.34 por dólar.

TABACO

Completando nuestra información del domingo sobre el movimiento en el mercado local durante la semana pasada, diremos que, de acuerdo con la recopilación hecha por nuestro reportero, se vendieron y entregaron en los cinco días laborables de dicha semana, solamente 944 tercios. De éstos eran de:

Vuelta Abajo	765
Partido	155
Remedios	24
Total	944

De los 765 tercios de Vuelta Abajo, eran 395 de colas, 196 de pesados y 174 de puntillas. Los 155 de Partido eran de estas clases que siguen: 82 de capas viejas, 54 de libre de pie y nueve y 19 de rezagos finos y maduros. Y los 24 de Remedios eran de clases bajas para el consumo doméstico.

Los totales recibidos

Se recibieron durante la semana pasada en la plaza, 1,115 tercios y pacas. De ese total procedían:

De Vuelta Abajo	452
De Las Villas	400
De Partido	263
Total	1,115

Las partidas de tercios y pacas que hicieron ese total, se recibieron por los patios de los ferrocarriles, en camiones y por vapores.

Las entradas de ayer

Durante el día de ayer se recibieron las partidas de tercios y pacas que relacionamos a continuación:

De Santa Clara, para la General Cigar Company of Cuba, 124.

De Camajuaní, para la misma Compañía, 101.

De Pinar del Río, para Calixto López y Compañía, 260.

De Villaclara, para I. Kaffenburghs Son, 2.

Hoy se esperan varias partidas en camiones, procedentes de las escogidas que funcionan en esta provincia de la Habana, que hemos relacionado en nuestras últimas informaciones.

MERCADO DE ALGODON

Cierre ayer en New York:

Mayo	8.49
Julio	9.62
Octubre	8.91
Diciembre	8.81
Enero	8.74
Marzo	8.63

NOTAS SOBRE EL MERCADO DE GRANOS DE CHICAGO

CHICAGO, Ill., mayo 27.—Aunque el mercado de granos logró excelentes progresos en cuanto a recobrar su perdido equilibrio durante la pasada semana, debe esperarse, sin embargo, que la tendencia del mismo continúe siendo una cuestión de día en día y suficientemente incierta mientras siga mostrando sensibilidad, ante la afluencia de las noticias de la guerra.

Nada en conclusión puede sacarse de las referidas noticias durante el final de la semana y la situación en conjunto luce tan poco clara como el sábado.—Templemán.

EL MERCADO DE CRUDOS ESTUVO DEBIL, COMO CONSECUENCIA DE LA ACTUACION DE LOS FUTUROS

Solamente hubo ofertas de 15,000 sacos de Puerto Rico, para embarque en Junio, a 2.80 y de limitadas cantidades de Cuba hechas por operadores en igual posición y para Julio próximo

Los primeros despachos recibidos ayer de New York, informaban que el mercado de azúcares crudos disponibles o de embarque, había abierto con tono débil, experimentando la baja experimentada en la Bolsa de Futuros de aquella plza.

Se ofrecieron 15,000 sacos de Puerto Rico, para embarque el trece del próximo mes de junio, a 2.80 derechos pagados. Firmas operadoras hicieron ofertas de Cuba, para embarque en el mencionado mes de junio, a los niveles prevalecientes en el mes de septiembre, y para embarque en julio, a tres puntos más del mismo septiembre, del contrato número 3 o americano de la mencionada Bolsa de Futuros.

Ante esas ofertas, sólo había compradores-operadores, por crudos para embarques en junio, a dos puntos por debajo del mencionado mes de septiembre. Los refinadores permanecieron retraídos del mercado.

MERCADO DE FUTUROS.—Se vendieron del contrato número 3 o americano durante la sesión de ayer en la Bolsa del Azúcar de New York: 100 toneladas en julio, 4,350 en septiembre, nada en enero, 250 en marzo y 50 en mayo del próximo año. Y del contrato número 4 o mundial se vendieron: 100 toneladas en julio, 3,400 en septiembre, 2,300 en diciembre, nada en enero y 100 en marzo.

Acerca de la actuación de ambos contratos ayer, remitimos al lector a la carta resumen que insertamos más abajo.

La mencionada Bolsa del Azúcar de New York fijó ayer en 1.85 la cotización «spot» para los crudos del contrato americano, y para los del contrato mundial en 1.10. Sin cambio en relación con la del sábado, que también fué igual a la del viernes en ambos contratos.

LA CARTA RESUMEN.—Es de Dow, Jones and Company, recibida por el hilo de Luis Mendoza y Compañía, cuya traducción dice como sigue:

«Las operaciones en los futuros azucareros se caracterizaron hoy por un tono lento y bastante vacilante, después de los avances registrados por los mismos hacia el cierre de la pasada semana. Las compras de los intereses productores y especuladores, llevaron los precios de los futuros mundiales a niveles más altos en las primeras horas; pero las liquidaciones de Wall Street eliminaron estos progresos, y al cierre la lista quedó de un punto más bajo a 1-½ puntos de alza. Se operó en un volumen de 5,900 toneladas. El contrato doméstico declinó ante las liquidaciones de Wall Street y de operadores con tomas de utilidades ocasionales, superiores a las limitadas órdenes de compras por parte de intereses cubanos y otros intereses del ramo local. Al cierre los precios quedaron de 3 a 4 puntos más bajo. Se operó en un volumen de 4,750 toneladas. El mercado de crudos estuvo quieto con limitadas ofertas de 15,000 sacos de Puerto Rico para embarque el 13 de junio a la base de 2.80 centavos lb. De Cuba, para embarque en junio, se ofrecieron crudos más o menos al mismo nivel, base derechos pagos. El mercado de refinos quieto y sin cambios. Los compradores de Europa se dice que están en el mercado en busca de 25,000 toneladas de refinos, en tanto que Grecia someterá ofertas para la compra de unas 10,000 toneladas dentro de pocos días.»

PROMEDIO DE COLONOS.—La Asociación de Colonos de Cuba ha estimado el precio promedio del azúcar, para el día veinticinco del actual, en 1.290155, y hasta esa fecha en 1.335239.

LAS EXISTENCIAS.—Las existencias de azúcares crudos en los almacenes afianzados de New York ascendían ayer a 455,233 sacos de Cuba; 259,442 de Filipinas; 20,[illegible] Hawaii; 48,739 de Puerto Rico y [illegible] del Perú, con un total de 782,[illegible] sacos.

ENTREGAS HECHAS.—Las entregas de azúcares refinados por las fábricas remolacheras de los Estados Unidos durante el mes de [illegible] próximo pasado, ascendieron a 2,[illegible] millones 699,786 sacos, comparado con 3.038,929 en igual mes del año pasado, el total de ENTREGAS durante los 4 primeros meses de este año ha ascendido a 7.226,016 sacos comparado con 6.479,077 sacos en igual período de tiempo el año pasado.

EN PUERTOS DE CUBA.—El movimiento de los azúcares en los puertos de la República, durante la semana terminada el sábado [illegible] según el departamento de estadísticas de Lamborn, Hutton and Company, fué el siguiente:

	Toneladas
Arribos	[illegible]
Exportación	[illegible]
Exist. puertos	[illegible]

Las exportaciones fueron a: New York, 11,727; Philadelphia, [illegible] Boston, 3,671; New Orleans, [illegible] Texas City, 2,994; Charleston, [illegible] Jacksonville, 1,242; Wilmington, 2,101; Mobile, 1,815; Reino Unido, 19,495; Francia, 6,400 Casa Blanca (Marruecos), 2,591; Honduras, [illegible]

COTIZACIONES DEL AZUCAR EN LA BOLSA DE N. YORK

NUEVA YORK, mayo 27. (Por hilo directo de Luis Mendoza y Compañía.)

CONTRATO NO. 3

Meses	Abre	Máx.	Mín.	Cierre
May.	—	—	—	[illegible]
1940.				
Jul.	1.87	1.87	1.82	[illegible]
Sept.	1.92	1.92	1.88	[illegible]
Nov.	—	—	—	[illegible]
—1941				
Ene.	1.88	1.92	1.89	[illegible]
Mar.	1.92	1.94	1.94	[illegible]
May.	1.94	—	—	[illegible]

CONTRATO NO. 4

Meses	Abre	Máx.	Mín.	Cierre
—1940				
Jul.	118	118	113½	[illegible]
Sept.	113	113	111	[illegible]
Dic.	114½	114½	112½	[illegible]
—1941				
Ene.	—	—	—	—
Mar.	115½	115½	115½	[illegible]
May.	115	—	—	—
Sept.	—	—	—	—
Jul.	—	—	—	—

APRECIACIONES DEL MERCADO DE AZUCAR

MAYO 27 DE 1940

	Ant.
Costo y Flete	
Pronto embarque a	
EE. UU.	1.90
Flete	0.26
Libre a bordo — Pago inmediato	
EE. UU. cuota libre	1.65
EE. UU. cuota retenida 1941	1.56
Cuota Mundial libre	1.11
Cuota Mundial especial y reserva	1.09
Cuota local	0.83
Todas las cuotas	1.39%

(Estas apreciaciones son de Mendoza y Cía.)

MERCADO DE LONDRES

LONDRES, mayo 27.—El mercado de valores actuó con precios sostenidos. El oro en barras se cotizó hoy a 168 chelines, sin variación. La plata a 22.5/16 peniques por onza, con baja de 1/8d.

MERCADO DE SEDA

Cierre ayer en New York:

Mayo	264
Junio	259
Septiembre	253

GANADO

LOS PRECIOS EN PIE

Precios que pagan compradores, entregado el ganado en esta capital, según información en los Mataderos

	Ctvs. Libra
Lanar, de 3 a	3½
Vacuno, de 3¼ a	3½
Precios del ganado porcino	
De 100 lbs a 125 lbs de 4 a 5	cts
De 125 lbs a 150 lbs de 5 a 5½	cts
De 150 lbs a 175 lbs de 5¼ a 5½	cts
De 175 lbs a 200 lbs de 5½ a 6	cts

LOS PRECIOS DE LA CARNE

En los mataderos de esta capital rigen los siguientes precios:

	Ctvs. Kilo
Vacuno, de 12 a	14
Cerda, de 25 a	30
Lanar, de 20 a	25

MATADERO DE LUYANO

Se sacrificaron ayer en el Matadero de Luyanó:

	Cabezas
Vacuno	70
Cerda	63
Lanar	—

MATADERO INDUSTRIAL

Se sacrificaron ayer en el Matadero Industrial:

	Cabezas
Vacuno	167
Cerda	82
Lanar	42

CARROS ENTRADOS

Ninguno.

DIARIO DE LA MARINA

SOCIEDAD ANONIMA

AVISO:

En cumplimiento de lo que dispone el Artículo 12 de los Estatutos Sociales, se hace saber por este medio que la señora [illegible] Plá y Martín ha comunicado el extravío del certificado número [illegible]81, expedido a su favor el 3 de noviembre de 1922 por la acción número 750, solicitando que, de acuerdo con el mencion

PRESADOS 53 HAITIANOS AL DESEMBARCAR EN ORIENTE

BIAN LLEGADO EN UN BARCO VELA Y BAJADO A TIERRA ERCA DEL PUERTO DE BARACOA

s tres individuos cuando exploraban el fondo del ar, frente al Morro, con un extraño aparato. La lancha «Otilia» estuvo al garete durante nueve horas

s del puerto de Baracoa han ecidos 53 haitianos cuando an de entrar en Cuba violan- ley de inmigración y sin au- dos de ninguna clase.

bién fué capturado el balan- que habían hecho el viaje. detenidos son 37 mujeres, 14 s y dos menores.

ocicía se recibió en el Depar- to de Inmigración en la tarde . La daba el médico del puer- Baracoa. Todos los detenidos centran a disposición del Co- sidio de Inmigración.

habían quedado al garete

onoce el lector las diligencias practicaban en las primeras de la madrugada del domingo localizar la lancha «Otilia» de ícula de la Habana, la que no de haber salido a las cinco tarde de la playa Cuba, hacia ntal, no había llegado a puer- ándose serios temores de que ancación pudiera haber sufri- in accidente a causa de la turbonada que cruzó sobre la

sospechas no fueron infunda- s a las tres de la madrugada chas «Aguila de Oro» y «Ma- que habían salido de la Haba- localizar a la mencianda em- ión, regresaron a puerto, remol n pues se había quedado al ga- tre Cojímar y Bacuranao, al e funcionar el motor por un golpe de mar que entró la lan Afortunadamente ni los seis os ni sus dos tripulantes su- lesión alguna, sino solamen- rato que pasaron al permal- en esa situación tantas horas ando la fuerte marejada rei-

servaban el fondo del mar

maforista del Morro dió aviso ayer al mediodía a la Policía marítima, que tres individuos que tripulaban un pequeño bote, después de fondearlo frente a la entrada del puerto, utilizaban un aparato para hacer observaciones hacia el fondo del mar.

Rápidamente el vigilante número 15 de la Policía Marítima Matías Hernández, se dirigió en una lancha al lugar indicado, procediendo al arresto de los mencionados sujetos que tripulaban el bote denominado «Ferrol», cuyo patrón se nombra Jesús Santos Otero, natural de España, de 46 años de edad y vecino de Marina 16 en Casa Blanca.

Como pasajeros iban los españoles Eulogio Quintana Vega, de 61 años de edad y vecino de Ulacia 22, en el Reparto Juanelo, y José María Sánchez Rodríguez, de 42 años, vecino de la finca «Fernández», radicada en Luyanó, los cuales fueron arrestados y conducidos ante el Oficial de Guardia en la Estación de la Policía Marítima.

El patrón Santos Otero expuso que los mencionados señores le habían alquilado su bote, ordenándole que los condujera a la entrada del puerto y que una vez en dicho lugar advirtió que hacían las observaciones de referencia con un aparato, sin que sepa más nada relacionado con el asunto.

En cuanto a los pasajeros, manifestaron que ellos ingnoraban que estuvieran cometiendo una infracción de ley y que las observaciones que hacían sólo tenían por finalidad comprobar un sueño que tuvieron de que en el fondo del mar, a la entrada del puerto de la Habana, se hallaba un gran tesoro.

Con el acta levantada se le dió cuenta al Capitán del Puerto, habiéndose procedido a la ocupación del aparato usado por los observadores.

SUELTOS POR URGENCIA LOS OVENES ACUSADOS DEL DELITO DE TENTATIVA DE SECUESTRO

sumario de la causa, sin embargo, pasó al Correccional octurno, que conocerá de la tenencia de armas y parque.

Condenado a $31 Earle Ramos, por el uso de una pistola 45

on absueltos ayer por la Sala de lo Criminal de la Audien- funciones de Tribunal de Ur- los jóvenes Ramón Baute Domingo Rojas Monzón y Ma- ínez Durán, acusados de pro- al secuestro de acuerdo con de 1935 ya que al ser dete- r la Policía Nacional en la 15 del actual, en Belascoaín nario se les ocupó un revól- pistolas Parabelum, parque para esas armas y un ». El Tribunal, de acuerdo petición fiscal, que retiró la en cuanto a dicho delito de n al secuestro, se inhibió del ento del asunto en favor del cional Nocturno respectivo, en a la tenencia de dichas armas, de calibre 38. Defendieron a los acusados los doctores Carlos M. Estévez y Raúl Fernández Mederos.

El expresado Baute tiene pendiente ante el Tribunal de Urgencia el caso que se le sigue por acusársele de haber intervenido en el asalto y robo al cajero del Primer Molino Arrocero, hace algunos años, estando señalado el juicio para el próximo jueves, día 30, a las diez de la mañana. Lo defenderá el doctor Carlos M. Estévez.

Sancionado Earle Ramos por la tenencia de una pistola

También dicho Tribunal de Urgencia, juzgó ayer a Earle o Gerardo Ramos Martínez, por tenencia de arma, ya que el mismo confesó durante el juicio del proceso por el asesinato del señor Pedro Acosta, Alcalde de Marianao, que había tenido en su poder una pistola calibre 45, que obtuvo de un marinero de un barco japonés surto en puerto, y que ocultó en lugar determinado, donde fué ocupada por la policía después de dicho asesinato. El Tribunal lo sancionó con treinta y un días de arresto. Como se recordará la Sala Cuárta de lo Criminal de la Audiencia no declaró probado en la sentencia dictada en el repetido proceso por la muerte del señor Acosta, que Earle Ramos fuera el que disparara contra la víctima privándolo de la vida.

El juicio oral contra un zapatero del Cerro

Comenzó ayer en la Sala Quinta de lo Criminal de la Audiencia el juicio contra el zapatero Julio Soulette Pozo, matador de Miguel Barrera, el 15 de febrero de este año, en la Calzada del Cerro y Domínguez, en el curso de una riña que sostuvieron. Se practicó gran parte de la prueba testifical, y se suspendió el acto para continuarlo el día 29 del actual, a las diez de la mañana, en que seguirá dicha prueba y se practicará también la pericial. En este proceso el Fiscal doctor Francisco de Zayas pide que Soulette sea sancionado con veintiséis años y ocho meses de reclusión e indemnización de $5,000.00 en favor de los herederos de la víctima. Y el defensor, doctor Armando Rabell, alegando la exención de responsabilidad por causa de justificación, o sea legítima defensa, tesis para cuyo triunfo ha producido abundante prueba ante el Tribunal y la continuará produciendo el día 29.

ren lesiones dos motoristas en Carlos III

descomponérsele el freno a de los tranvías. Actuó la cía de la Novena Estación

n esquina de Carlos III y Mon- chocaron en la mañana de ayer tranvías eléctricos que, respecti- conducían los motoristas ndo Baena González, vecino de 1215 y Pedro Vázquez Serra domicilio en Vives 462, su- el primero lesiones de ca- grave en la muñeca derecha y cuerpo menos graves, el se-

motorista Baena declaró a la que cuando conducía por la de Zapata y en dirección a La un tranvía de la línea Ma- Parque Central, observó que el del mismo no funcionaba, y que taba más cada vez la veloci- carro, debido a una pendien- existe en dicho lugar, hasta poderlo evitar fué a chocar el otro tranvía de la línea Muelle de Luz, estimando el accidente.

lo actuado por el teniente Cu- la Novena estación, se lió al juez de Instrucción de la Cuarta.

Herida a cabillazos

l primer centro de socorro fué de heridas de carácter me- grave en la cabeza, Carmen Fer Millares, de 34 años de edad ina de Sol 353, quien declaró ron ocasionadas, por Faustino uez, socio de su esposo en una situada en Sol y Compos

ma la paciente, que el estado al de dicho individuo no debe rmal, por cuanto no existe mo- alguno que justifique la agre- de que por su parte fué ob-

Trámite de expulsión

agente Orestes Vázquez, de la de Investigaciones, rindió un informe a las autoridades pendientes, relacionado con el ente de expulsión que se tra- contra Manuel Fernández Blan- ías «El Rubio», que usa otros res más.

ma el denunciante que dicho ado debe ser expulsado del te- de la República, con motivos dos de que desde el año de en que arribó a Cuba, hasta la , ha cumplido distintas conde- por robo y hurto, resultando di- individuo un peligro para la so- cimientos.

Niega un Juez una inscripción de nacimiento

Se dirige en este sentido el Jefe del Ejército a Justicia, pidiéndole su intervención

En la Secretaría de Justicia se recibió ayer una comunicación del coronel Pedraza, Jefe del Ejército Constitucional en la que da cuenta al Secretario de Justicia de la supuesta demora intencional, del Juzgado de Cascorro, en enviar la certificación de nacimiento de Enrique C. Rivas, solicitada para la reclamación de la pensión a que tienen derecho los familiares del fallecido cabo Etelvino C. Rivas. Los familiares de éste, dice el escrito, han solicitado desde hace tiempo dicha certificación y el Juez responde negativamente alegando que no aparece inscripto en el registro el nacimiento de Enrique, pero los solicitantes estiman que la demora es intencional, toda vez que la referida persona se encuentra inscripta.

El coronel Pedraza, en su comunicación, interesa de la Secretaría de Justicia que intervenga, a fin de lograr el certificado en cuestión.

Quiere conocer el resultado de un juicio

Antonio Díaz Castanedo, en escrito que ha remitido a la Secretaría de Justica, interesa se investigue cuál ha sido el resultado del proceso iniciado contra un individuo de apellido Grave de Peralta, que el 5 de Octubre del pasado año arrolló en la carretera de Guayos a la autora de sus días, matándola. Con dicha comunicación se le dará cuenta al Fiscal de la Audiencia de las Villas, para su investigación.

Formulan denuncia contra el alcalde

La Secretaría de Gobernación trasladó ayer a la de Justicia la denuncia formulada por Alberto Collado Llano, empleado del Municipio de Palmira, adscripto al cementerio de dicho pueblo, contra el alcalde, a quien acusa de retenerle el sueldo de varias mensualidades, por ser contrario a él políticamente.

Gobernación llama la atención de Justicia en este asunto, por si se ha cometido algún delito. La denuncia será trasladada al Fiscal del Tribunal Supremo.

Piden que se evite el desalojo de una Zona Fiscal

El Jefe de la Sección del Servicio Central de la Secretaría de Hacienda, ha interesado la intervención del Secretario de Justicia, a fin de que no sea desalojada del local que actualmente ocupa la Zona Fiscal de Pinar del Río, con motivo de un juicio de desahucio.

El citado funcionario informa también que el importe del alquiler fué depositado en la propia Zona Fiscal.

Con dicho escrito se dará cuenta al Fiscal de la Audiencia de Pinar del Río, para que gestione un arreglo con el propietario del inmueble.

ENCARGADO AMENAZADO

Roberto Morges Gómez, vecino de Factoría 160, fué acusado por José A. Gómez Ricardo, encargado de la expresada casa, de haberlo amenazado, molesto porque le llamó la atención con motivo de tener encendida la luz de su apartamento hasta altas horas de la madrugada

Será limitada la exportación de piñas a New York

Durante la presente semana, según un reciente acuerdo tomado por los exportadores

En la reunión acostumbrada y semanal de los exportadores de piñas, que se celebró en el Salón de Actos de la Secretaría de Agricultura con la asistencia del Ingeniero Jorge Deschapelles e Ingeniero Julio Gómez, jefes respectivamente de la Sección de Sanidad Vegetal y del Negociado de Exportación, se tomó un importante acuerdo.

Después de considerar, en un amplio cambio de impresiones, la situación del mercado de New York, que se sabía congestionado de piña, y al objeto de evitar el desplome de los precios, se acordó limitar en la presente semana los embarques por vía directa a la mitad de lo embarcado en la semana anterior.

Se tiene en cuenta también, en este acuerdo, la necesidad de dar facilidades a los pequeños exportadores, evitando que los mayores puedan abarcar toda la cabida.

La Zafra

Se ha comunicado a la Secretaría de Agricultura, que el central «Josefita», en los días 24 al 26, ambos inclusive, envasó 2.440 sacos de azúcar.

El central «Tánamo», envasó el sábado 230 sacos de azúcar.

EL HOSPITAL DE LA POLICIA

En el Hospital de la Policía Nacional, que dirige el comandante médico doctor Eduardo García Porrapita, M. P., están de guardia en el día de hoy los doctores Melchor Mir, Luis F. Isern, Ernesto Puget y Víctor Sardiñas, auxiliados de los enfermeros Arístides Argüelles y se ñorita María Teresa Huelbes.

En el día de ayer, fueron dados de alta los vigilantes Froilán Sosa, Miguel Rodríguez, Francisco Rojas Francisco Rodríguez, Angel Martínez, Angel Armenteros, Alberto González y Arturo Reineris.

Fueron igualmente ingresados los también vigilantes Antonio González, Alicio Padrón y Atalvino Campos.

—El próximo día 30 del actual, por la vía aérea, embarcará hacia los Estados Unidos de Norte América, el capitán doctor Antonio M. Rodríguez Díaz, cirujano del Hospital de la Policía Nacional.

El capitán Rodríguez Díaz, ha sido designado por la Dirección del Hospital policíaco para que lo represente en el Congreso Médico de Gastro-Enterología, que los días 4, 5 y 6 se celebrará en la ciudad de New York.

Felicitamos a tan distinguido galeno por la designación de que ha sido objeto, en mérito a sus conocimientos.

PIDEN A LA CONSTITUYENTE LOS JUECES SUPLENTES EL PAGO DE SUS HABERES Y CIERTAS MEJORAS

En reunión celebrada en el Colegio de Abogados, dirigieron una exposición en ese sentido a los Poderes Públicos. Pide el Fiscal 6 años para un acusado de robo. Injurias graves

Los Jueces Suplentes del Distrito de la Habana, se reunieron el sábado último, en el local de la biblioteca del Colegio de Abogados, bajo la presidencia del doctor Urbano Godoy, y tras extensa deliberación acordaron dirigir un escrito a los Poderes Públicos, interesando:

Primero: Recabar del Gobierno por todos los medios de publicidad posibles y por medio también de las instituciones de carácter cívico, como el «Club Rotario» y el «Club de Leones», y por las de carácter profesional, el pago de los haberes que se les adeudan, y, segundo: gestionar en la Convención Constituyente el reconocimiento de sus derechos adquiridos y de sus méritos y servicios.

Innumerables son las razones que exponen dichos Jueces Suplentes en la aludida exposición, donde hacen historia de la triste situación por que atraviesan y han atravesado durante los últimos años, al punto de que el Estado en estos momentos les debe la cantidad de $600,000.00 por haberes ya devengados, cantidad representativa de cincuenta y cuatro meses de labor consagrada a la difícil función judicial. También exponen que el decano del Colegio de Abogados de la Habana y el presidente del «Club Rotario», obtuvieron en el mes de febrero del año pasado, que el señor Presidente de la República los recibiera y después de una breve entrevista les prometió ocuparse del asunto, lo que no pasó, agregan, de un nuevo ofrecimiento, bien pronto olvidado.

Seis años y ocho meses por robo

Entre los juicios celebrados en la Audiencia ayer, figura, el del proceso contra Julio Vázquez y Armando Solana, acusados de robo y para quienes el Fiscal pidió seis años y ocho meses de reclusión, siendo defendidos por los doctores Santiago Fernández Casuso y Fabián García de la Vega.

Denuncias por injurias graves a la Constituyente

El doctor José Miguel Pérez Lamy presentó en la tarde de ayer, en la Fiscalía del Tribunal Supremo, una denuncia contra la Asociación Conservadora, con oficinas en la Manzana de Gómez número 330, a la que acusa de haber injuriado gravemente a varios miembros de la Convención Constituyente por medio de la propaganda que aquella lleva a cabo por la prensa de esta capital en el problema que debate dicha Convención alrededor de la moratoria hipotecaria. El doctor Pérez Lamy ha presentado dicha denuncia ejerciendo sus derechos ciudadanos.

UN ESPOSO MODERNO

Antonio Morales Palomino, vecino de Sol 470, fué detenido por acusar lo su esposa Matilde Torres Valdés de haber amenazado con matarla, con motivo de no compartir con él el producto de su trabajo.

CHOFER ACUSADO

Mario Lecuona, chofer del auto 12761, fué acusado por Manuel Pulido Navas, vecino de Rastro 61, de haberse apropiado de un acumulador que le entregó para que se lo abonara al siguiente día, lo que no ha verificado.

EXIGENCIA DE DINERO

Daniel Iglesias Bernal, vecino de Tercera 119, fué detenido por la policía de la Duodécima Estación. Lo acusó Armando Neira López, vecino de Delicias 707, que a título de «guapo», diariamente le exigía dinero y como se ha negado a continuar satisfaciendo tales peticiones, lo amenaza con matarlo, temiendo pueda llevar a cabo sus propósitos.

QUISO UNA MUJER AGREDIR AL JUEZ DR. MENDIZABAL POR QUE ESTE LE IMPUSO FUERTE PENA

No logrando su propósito, acometió al vigilante destacado en el Juzgado Correccional Nocturno Primero, el cual tuvo necesidad de disparar su revólver, hiriéndola en un brazo

Una grave alteración del orden tuvo lugar anoche en el Juzgado Correccional Primero Nocturno, situado en la calle de Compostela y Tejadillo, al intentar una sancionada nada menos que agredir al Juez, doctor Mendizábal, que le había impuesto varias condenas por diversos hechos de los cuals resultó culpable.

La irascible mujer se nombra María Hernández García, de la negra, más conocida por «La Patona» y vecina de Bernaza número 112 que anoche compareciera al citado juzgado, por acusarla de un delito de lesiones Orlando Gil, siendo condenada por esta causa a una multa de 30 cuotas de a peso, más 15 de indemnización.

Al escuchar «La Patona», la sentencia que le había sido impuesta, formó un fuerte escándalo y entonces el doctor Mendizábal la impuso una nueva multa por desacato de 100 pesos.

La nueva condena sublevó de tal manera a María Hernández, que violenta y obcecada, se lanzó contra el estrado, lo que dió motivo a una grave alteración del orden, y a una nueva condena, ascendente ésta a 180 días de prisión.

La sancionada, sin embargo no refrenó sus ímpetus, antes por el contrario continuó alterando el orden público en el local del juzgado, y así se ordenó que fuera reducida a la obediencia, e internada en la ambulancia, se la trasladara a la Primera Estación, para más tarde conducirla a la Cárcel de Mujeres de Guanabacoa.

Los escoltas de la Cárcel, que allí se hallaban y a los que se les ordenó procedieran a reducir a la obediencia a María Hernández, al tratar de apresarla, dicha mujer emprendió la fuga hacia el interior del salón de actos del juzgado, con intenciones de agredir al doctor Mendizábal, quien tuvo necesidad de abandonar su estrado para esquivar la violenta furia de la acusada. Esta, en su arrebato, rompió la baranda que separa los bancos de los testigos, la mesa del juez, y hasta el mismo micrófono.

Apaciguado un tanto el alboroto, María enfurecida de pronto con un palo que tomó del suelo, volvió a lanzarse a la baranda, y la que saltó y persiguió al doctor Mendizábal, que definitivamente y para calmar al energúmeno hubo de internarse en uno de los departamentos, hasta donde no obstante, llegó aquélla, desbaratando a su paso las mamparas que separan las habitaciones una de otra.

Fué de tal magnitud el desorden, que tanto los testigos, como los acusados, escoltas y policías se vieron en la necesidad de intervenir para obtener violentamente que se entregara María, la cual, todavía, saliendo de una de las habitaciones en dirección al patio, se apoderó de un recojedor de basura, con el que intentó pegarle al vigilante 1534, Fulgencio Rodríguez, delegado del señor Juez.

El vigilante Rodríguez, al verse acometido hizo uso de su reólver, disparando un tiro que alcanzó a la obstinada y rebelde mujer en el brazo izquierdo, poniéndola al fin fuera de combate.

Conducida María Hernández al primer centro, fué asistida de una herida producida por proyectil de arma de fuego en la región braquial izquierda, de carácter grave.

El Juez de Guardia, doctor M. Márquez, asistido del Secretario Rojas y del oficial señor Roger, se constituyó en el Juzgado Correccional Nocturno, tomando declaración a los numerosos testigos que presenciaron el hecho, disponiendo por última vez el ingreso de la acusada en la Cárcel de Guanabacoa.

Terminada su actuación en el local del Juzgado Correccional, el Juez de Guardia se trasladó al Primer Centro de Socorro, donde se atendía en su herida a la acusada, haciéndose cargo de las actuaciones iniciadas por el Comandante Serra y el teniente Valentín García, al mando de la Primera estación.

HURTO DE ROPAS

A la policía denunció José A. Morán García, vecino de San Rafael 780, que de su domicilio le habían hurtado ropas por valor de 200 pesos. Por el momento, no tiene sospechas en persona alguna.

MALTRATO DE OBRA

María Rodríguez, vecina de Jesús María 12, sufrió diversas lesiones diseminadas por el cuerpo, al ser agredida por Roberto Díaz, vecino de Noriega 8, molesto porque ella se niega a aceptar sus requerimientos amorosos.

ROBO EN JESUS DEL MONTE

Pedro Cabrera Grabadillo, vecino de Santa Felicia 161, puso en conocimiento de la policía, que de su domicilio le robaron 56 pesos que guardaba en un buró.

Cayó de la cama

En el Segundo centro de socorro fué asistido Loreto Ng-Acam, de 5 años, vecino de San Nicolás 506, de contusiones por el cuerpo, que sufrió en su domicilio al caerse de la cama en que jugaba.

SEÑALAMIENTOS PARA HOY EN LOS TRIBUNALES

EN EL SUPREMO

Sala de lo Civil:

Infracción, mayor cuantía, Gracie la Alvarez, Graciela Fernández, Manuel A. Fernández, Florentino Calero y Pablo Beola, apercibimiento ponente Perera; mixto, mayor cuantía, Manuel Garcés y María Almiral y otros, ponente Bru; rollos 10 de 1940 y 15 de 1940, audiencia verbal en mayor cuantía, el primero y Coordinación azucarera, el segundo.

Sala de lo Criminal:

Falsificación, Oscar Becker, letrado de Lamar; homicidio, José S. Castillo, letrado Lecuona; drogas, Gastón García, letrado Pérez Lamy, ponente Tejera; lesiones, Manuel Medina, letrado Recio; ultrajes, Sigfredo Cruz, procurador Igualada, ponente Tejera; homicidio y lesiones, Jenaro Herrera; rapto, Jorge M. Sola ponente Tabío, letrado de Lamar; infracción electoral, queja, Felipe Simpson, letrado Reyes Lovio.

Sala de lo Contencioso administrativo y de Leyes Especiales:

El Estado contra Comisión del Servicio Civil sobre reposición de Alberto Barrionuevo y Manuel Pierra, dos demandas, ponentes Domingo Morales del Castillo y Piedra; Compañía Cubana de Electricidad contra el alcalde de Guanabacoa, sobre pago de impuestos, letrados Mendoza y Alonso, ponente Torres Tomás; Gómez, Hermano y Compañía contra Dirección General de Aduanas sobre aforo de tejidos de algodón, letrado Palacio; Tomás Alvarez contra la misma Dirección sobre aforo de hilado de algodón, letrado Palacio, pouente Piedra; José Casas contra la repetida Dirección sobre el aforo de raíz de zacatón, letrado Palacio, ponente Andreu.

EN LA AUDIENCIA

Sala Primera de lo Criminal:

Francisco Naveira, robo, defensor Arango; Humberto Coppen, malversación, defensor Carone.

Sala Segunda:

Samuel Zabala, robo, defensor Hernández.

Sala Tercera:

Marcelino Núñez, hurto, defensor Palma.

Sala Cuarta:

Margarita Castell, trata de blancas, defensor Calderín; César Armas, rapto, defensor Núñez.

Sala Quinta:

Juan Pérez, adulteración de alimentos, defensor Rodríguez Pérez; Francisco Díaz, rapto, defensor de Villiers; Julio Hernández, infracción electoral, defensor Fernández.

Sala Primera de lo Civil:

474 de 1939, Oeste, incidente: Ignacia Varas en testamentaría de Valeriano Varas; ponente Castellanos doctores Ramírez, García Hernández y Velasco Benavides; procuradores Gallardo y Abal; Veiga fiscal.

—441 de 1936, Almendares. Declaratoria de herederos: María Pimentel; ponente Castellanos; parte, Estrados, fiscal.

—446 de 1940, Oeste. Incidente en hipotecario: Nicolás del Castaño contra Enrique Fortún; ponente Castellanos, doctor Castellanos; procurador, C. García.

548, Este. Menor: Produce Trading Company contra J. Costa, S. en C.; ponente, Castellanos, doctores Castaños, Palacio, Argelio Medina y Nogueras.

—643 de 1939, Norte. Menor: Ricardo Falcón contra Lutgardo Tristá; Castellanos, doctor Saínz Silveira y Sardiñas; procuradores Concha y Martínez Domínguez.

—49 de 1940, Marianao, Mayor: Francisco O-Farrill contra José M. Corbo; ponente Castellanos, doctores Cárdenas, Roqueta y Castellanos; procuradores, Castellanos y Carrasco.

—120 de 1940, Sur. Divorcio: Antonio J. de Vignier contra Lorenza de los Dolores Pérez Margaret; ponente, Castellanos, doctores Camús, Manguart y Vignier.

Sala Segunda de lo Civil:

840 de 1938: Cabrera Maní y Compañía contra resolución de la Dirección General de Aduanas; M. Nogueras, fiscal.

—686 de 1938: Galbán Lobo y Compañía contra resolución de la Dirección General de Aduanas; Ramírez, fiscal.

—1620 de 1938: Igual a la anterior.

—323 de 1938: Aguilera Margañón y Compañía, contra resolución de la Dirección General de Aduanas; H. Bonafante, fiscal.

—1751 de 1939: Compañía Primer Molino Arrocero de Cuba, contra resolución de la Dirección General de Aduanas; B. Vega, fiscal.

—1438 de 1938: José Valdés Alonso, contra resolución del director de Rentas e Impuestos; M. C. Noguera, fiscal.

—2230 de 1939: Antonio Becerra y de la Viña, contra resolución Presidencial; A. Becerra, fiscal.

—2389 de 1939: El Estado, contra resolución de la Comisión del Servicio Civil; fiscal, José M. Alvarez.

—786 de 1938: El Estado, contra resolución de la Comisión del Servicio Civil; A. Jiménez Rojo, Juan M. Torralba, coadyuvantes.

—2404 de 1939: El Estado, contra resolución de la Comisión del Servicio Civil; fiscal, Raúl Cossío del Pino.

—1337 de 1938: El Estado, contra resolución de la Comisión del Servicio Civil; fiscal J. Alberni Yance.

—20 de 1940: Pensión, Eulalia Luisa del Carmen y María de la Caridad de Céspedes Company, como hijas de Amado Oscar de Céspedes; fiscal, personado; Carlos de Céspedes, personado.

—2530 de 1939: El Estado contra resolución de la Comisión del Servicio Civil; fiscal, Manuel Travería Alvarez.

—850 de 1940: El Estado contra resolución de la Comisión del Servicio Civil; fiscal, María Fandiñas Ríos.

—522 de 1940: El Estado contra resolución de la Comisión del Servicio Civil; fiscal, Humberto M. Delgado.

—2365 de 1939: Manuel Antonio Martínez, contra resolución Presidencial, Luis S. Bartlette y Rodríguez.

1940 de 1938: María Luisa G. Spínola, contra Decreto Presidencial; doctor Raúl Trelles, fiscal; José M. Naredo y Vidal.

Ponencias del doctor Azcárate.

Viejo carterista detenido por la Policía Secreta

Fué a sustraerle la cartera a un agente de dicho Cuerpo, que lo reconoció. Varias denuncias

Ayer, cuando un detective de la Secreta se disponía a tomar un ómnigus en Aguila y Monte, un delincuente pretendió sustraerle la cartera, pero dicho agente de la autoridad lo advirtió a tiempo y arrestó al sujeto en cuestión. Fué reconocido en las oficinas de dicha Policía como el consumado carterista Raúl Islas Pluvio, vecino de San Miguel 7. Negó la acusación pero se le señaló fianza de cien pesos para gozar de libertad provisional, y como no la prestó, fué recluído en el vivac a disposición del juez correccional de la Segunda sección.

Denuncias varias

En la Secreta se hicieron ayer estas denuncias:

Catalino García Rodríguez, de San Pedro número 6, acusó a Juan José Paredes, cuyas demás generales ignora, de estafarle una suma de dinero en el negocio que tenían de venta de cuadros.

Ramiro Sánchez, de Puerta Cerrada 103, dijo que Eliseo Martínez lo ha amenazado a él y a su esposa por qué ella tiene que comparecer a un juicio como testigo acusador de dicho Martínez, el cual, agregó, tiene fama de matón.

Próspero Chaumont Parra, de Habana 455, que estando en un mitin político el domingo, le sustrajeron la cartera con documentos y efectivo, sin sospechar de persona determinada.

Y Evangelino Herrera González, de Magnolia 265, Cerro, participó en la Secreta que Juan Sierra, de Sola 231, en Santos Suárez, no le liquida el importe de los trabajos de pintura que le hizo.

Otros casos de la Secreta

Catalino Quiles Lombillo, de Sol 418, fué preso a solicitud de Orlando Izquierdo Jordán, residente en Correa 154, ya que vendía en Monte y Revillagigedo bucleadores de madera dobles, de los que el acusador Izquierdo tiene la patente expedida por la Secretaría del Ramo. Se ocuparon a Quiles siete de los bucleadores, dándose cuenta al Juzgado de Instrucción de la Segunda sección.

Dos detectives de la Secreta han sido comisionados por el jefe comandante Menéndez, para la localización de Marcelino Sarabia Romero cuya desaparición fué denunciada por su esposa señora Emelina Miranda, del reparto Ponce, en El Cotorro. Sarabia desapareció del hogar desde el día 20, sin que se hayan tenido noticias muy posteriores.

—Ha visto la luz el órgano oficial del Cuerpo de la Policía Secreta Nacional, número correspondiente al actual mayo, y el que encierra numerosos trabajos policíacos encaminados al mejor desenvolvimiento cultural de la Policía cubana.

MENSAJERO ACUSADO

Lilia Carreras de los Reyes, empleada de la casa Infanta 709, denunció a la policía que el mensajero Víctor García, se apropió de la suma de cien pesos, importe de productos vendidos a domicilio. Dicha casa es propiedad del señor Pedro Bello Rubio.

Por diferencias en el trabajo riñen a palos dos obreros

Uno de ellos recibió lesiones graves y el otro, menos grave. Ambos se encuentran detenidos

La Policía de la Duodécima estación coudujo ayer al centro de socorro de Jesús del Monte, por encontrarse lesionados, a Antonio Ferrer Salbat, de 52 años de edad, vecino de Animas 109, y a José Estévez Prieto, de 25 años y con domicilio en San Ignacio 20. El primero fué asistido de lesiones de carácter grave y menos graves el otro.

Declararon ambos individuos a la Policía, que por diferencias en el trabajo, habían sostenido una riña a palos, ocasionándose las lesiones que presentaban.

Con lo actuado se le dió cuenta al juez de Instrucción de la sección Quinta.

Herido un tripulante

Francisco Rodríguez Martínez, de 38 años, tripulante del vivero «Bacardí», atracado en el muell de Luz, fué asistido de contusiones graves por todo el cuerpo, que se produjo al caer de la escalera que va a la cocina del mencionado vivero.

Mordida por un gato

Trinidad Rodríguez de Marcos, de 30 años, vecina de Blanco número 164, fué asistida de heridas en el pie izquierdo, producidas por arcada dentaria.

Manifestó a la Policía Trinidad, que las lesiones que presenta se las causó en su domicilio, al morderla un gato.

ROBO DE PRENDAS

Antonio Seisdedos y Alpondre, vecino de Ayala y Calzada de Managua, denunció a la policía, que durante su ausencia le robaron prendas de su domicilio por valor de 15 pesos.

Le ofrecieron un almuerzo criollo al Dr. V. Astolfi

Como habíamos anunciado, se le rindió ayer domingo un sencillo homenaje al gobernador de La Habana doctor Adelardo Valdés Astolfi. Consistió el mismo en un almuerzo campestre en la finca «Montejo», ubicada en el reparto Párraga.

En la mesa de honor tomaron asiento, los señores Perfecto Suárez, Alejandro García Domínguez, doctor Carlos Valdés Cartaya, doctor Gaspar García Varona, doctor José E. Valdés Astolfi, Antonio Augusto Alfonso, José M. Betancourt doctor Luis Varona, representando al doctor Raúl Menocal, Andrés M. Monsantó y otros.

A los postres se pronunciaron varios discursos.

El primero en hacer uso de la palabra fué el señor Guevara, en representación de los propietarios de los barrios Poey y Azul, quien se refirió a los beneficios que reportarán a todo el vecindario de esas localidades, las obras ya comenzadas en los mismos debido a la cooperación del gobernador.

Seguidamente habló el señor Julio Carrera, para referirse a la labor administrativa y de construcción que viene realizando el doctor Valdés Astolfi.

Fué discreto y elocuente el discurso que más tarde hizo el señor Mario Baldón, arrancando sus frases nutridas ovaciones de la nutrida concurrencia.

El señor Antonio Castillo dió lectura a una carta del doctor Rafael Guás Inclán, excusándose por no haber concurrido al acto.

Y por último habló el gobernador de La Habana. Hizo uso de la palabra de manera sencilla y cordial para dar las gracias por el homenaje que se le había rendido por un grupo de sus amigos.

Anuncios CLASIFICADOS de ULTIMA HORA

Más ANUNCIOS CLASIFICADOS de ULTIMA HORA en la página 20

PROFESIONALES

1 ABOGADOS Y NOTARIOS

LEON BRUNET Y RAMIREZ
ABOGADO
Divorcios ocho días. Pensiones y Jubilaciones en quince días. Tramitación rápida. Asuntos Civiles, Criminales, Administrativos de lo Contencioso-Administrativo y Trabajos Notariales. Consultas a domicilio Lealtad 159 altos, entre Animas y Virtudes. Telf. A-4287 Ruta 5.

3 DOCTORES EN MEDICINA

«CORPORACION MEDICA» CONSULTAS: $1.00
Tratamientos de todas las enfermedades por ESPECIALISTAS. Cura radical de las Hemorroides sin operación. Procedimiento moderno. VIAS URINARIAS y Enfermedades Venéreas. Curación garantizada en pocos días. Frigidez y Esterilidad (Hombres y Mujeres). Piel y Sífilis. Impotencia y Debilidad Sexual. Tratamiento del Bocio la Hipertrofia de la Próstata sin operación. (Método científico moderno). Enfermedades nerviosas y mentales. Estómago e intestinos. Asma, Tuberculosis, Reumatismo (Tratamiento Especial). Flujos crónicos y rebeldes. Oculistas. Garganta. Nariz y Oidos. Rayos X. Diatermia. Tratamiento moderno del Cáncer por Vacunoterapia. Enfermedades de señoras y niños. Consultas de 1 a 4 de la tarde y de 7 a 8 de la noche. San Miguel 262, entre San Nicolás y Galiano.

6 COMADRONAS

CONSUELO RUDA
Comadrona ex-interna de la casa de salud «La Benéfica», muchas años de práctica. Consultas gratis. Franco número 7, bajos, entre Carlos III y Estrella. U-5824.

COMRRAS

9 CASAS

AL CONTADO SIN CORRETAJE, compro casa 4 cuartos, Habana cerca Galiano límite $5.000; otra residencia Almendares Sierra Ensanche Habana también solar frente mínimo 12, solafente dar datos al teléfono M-7237 operación limpia no trabas.

11 FINCAS RUSTICAS

COMPRO FINCA
de 2 caballerías en carretera. Doy en pago propiedad y compro casa que tenga apartamentos y buena renta, que no pase de $8,000.00. Informes: Dragones 52, García. Teléf. M-5268.

DESEO COMPRAR FINCA ALREDE-dor media caballería, buena tierra, frutales, pozo, casa vivienda buenas condiciones; si tiene luz eléctrica mejor; 40 minutos Habana, carretera con ómnibus. No trato corredores. Teléfono I-4176.

17 MUEBLES Y PRENDAS

U1800. COMPRO MUEBLES, LI-quido casa completa, pianos modernos, viejos, con o sin comején; máquinas escribir, coser, objetos arte, compramos todo lo que usted venda. Dinero en mano. U-1800.

U-3180: COMPRO TODA CLASE DE muebles, objetos arte, máquinas coser, escribir, muebles oficina, archivos, ropa, zapatos, antigüedades, baúles, maletas, pianos, etc. Pago bien. Operaciones rápidas. U-3180.

A-7795: COMPRO MUEBLES
Todas clases máquinas coser. Pagamos más que nadie. Vendemos, cambiamos y alquilamos. No venda sin antes hacer una llamada al A-7795. «La Honradez», Máximo Gómez 85, 397 moderno.

U-5154: COMPRO MUEBLES
Modernos, radios, máquinas de coser y escribir. Aceptamos muebles en parte pago. No venda sin llamar a Díaz y Chao. Neptuno No. 709 y 711. U-5154.

18 UTILES DE OFICINAS

M-8638. CAJAS DE HIERRO COM-pro muebles de oficina, máquinas escribir, calcular, armario de acero, archivos, satélites, bibliotecas, burós, adresógrafos eléctricos, compramos y vendemos todo lo que usted necesite. M-8081.

VENTAS

48 CASAS

AMPLIACION ALMENDARES. Moderna. Jardín, portal, sala, 3 cuartos, hall, comedor, baño, cocina, servicios criados; garage y patio. $3.400 pesos. Ortiz. U-3979.

$2.300: VIBORA: JARDIN, PORTAL, sala, 2 cuartos, baño intercalado, comedor, cocina, patio. Y junto Calzada Luyanó, espléndida casa: Jardín, portal, sala, recibidor, 3 cuartos, baño intercalado, comedor, cocina, patio; $2.900, M-1072.

VENDO CASA RENTANDO $67.00 mensuales, en $5.000.00. Tiene 12 habitaciones, fabricación antigua, 210 metros superficie. Está situada 2 cuadras de Egido, junto a Gobernación. Informan:

ANUNCIOS CLASIFICADOS DE ULTIMA HORA

Más ANUNCIOS CLASIFICADOS de ULTIMA HORA en la página 19

VENTAS

48 CASAS

SE VENDE UNA CASA

Playa de Santa Fé calle Principal Nro. 252, cerca de la Academia Pitman, compuesta de portal al frente y fondo, sala, comedor, cuatro habitaciones, baño completo, pisos de mosaicos, garaje con servicios para criados, con fondo al mar, dos mil doscientos pesos ($2.200). También se vende un terreno al lado que mide 10 metros de frente con fondo hasta el mar, con cimientos hechos en seiscientos pesos (600.00) Informa Cándido González, Real Nro. 84, Marianao, Telf. FO-7518

VEDADO: $7,800

Lujosa casa; jardín, portal, sala, hall, 3 amplios cuartos, baño intercalado, comedor, pantry, cocina, cuarto criados y baño, patio y garage. Es ganga sin igual. M-1072.

—NO CORRA RIESGO—
LA MEJOR INVERSION ES Y SERA LA PROPIEDAD INMUEBLE
J. P. Quintana e Hijo
Oficina: Chacón 203.
M-8182.

$8,700
Alturas de Miramar, vendemos casa moderna, compuesta de jardín, portal, sala, hall, 3/4, baño en colores, comedor, cocina, 1/4 y servicio de criados, garage, patio, traspatio con frutales, está próxima a las Ursulinas. Informes: Quinta e Hijo. Chacón 203. M-8182.

$8,500
Vedado, vendemos casa una planta a media cuadra de 23, compuesta de jardín, portal, sala, comedor, 3/4, baño en colores, cocina, 1/4 y servicio de criados, garage. Informes: Quintana e Hijo, Chacón 203. M-8182.

$12,000
Habana, Edificio de apartamentos, pegado a Galiano y a Neptuno, compuesto de 18 casas, rentando $250, precio: $12,000 y reconocer hipoteca moratoriada. J. P. Quintana e Hijo, Chacón 203, M-8182.

$10,000
Habana, Calle Aguila pegado a Monte y a Reina, con comercio, punto inmejorable, 190 metros de superficie. J. P. Quintana e Hijo, Chacón 203, M-8182.

$11,500
Alturas de Almendares, chalet moderno, compuesto de jardín, todo alrededor, portal, sala, hall comedor, cocina, pantry, 1/4 y servicio de criados, patio y fondo, garage, altos: 3/4, baño en colores, terraza, 9 closets. J. P. Quintana e Hijo. Chacón 203, M-8182.

$6,500
Almendares, calle E, vendemos casa moderna, compuesta de jardín, portal, sala, comedor, 3/4 y servicio de criados, patio y garage. J. P. Quintana e Hijo. Chacón 203 M-8182.

$18,500
Vedado, chalet moderno, pegado a la calle G y a Línea, compuesto de jardín, portal, sala, recibidor, comedor, cocina, 1/4 y servicio de criados, garage, patio, altos: 4/4, baño, recibidor, terraza, J. P. Quintana e Hijo, Chacón 203, M-8182.

$12,500
Vedado, calle 23, casa una planta moderna, compuesta de jardín, portal, sala, 5/4, recibidor, 2 baños completos, comedor, cocina, 1/4 y servicio de criados, puede quedar a deber $5,500. J. P. Quintana e Hijo, Chacón 203. M-8182.

$20,000
Miramar. Una planta, media cuadra 5a. Ave., compuesta de jardín, portal, hall, sala y recibidor cerrados, 4/4, 2 baños en colores, comedor, cocina, pantry, patio y traspatio, garage 2 máquinas, solar completo. J. P. Quinta e Hijo, Chacón 203. M-8182.

CALLES COMERCIALES
NEGOCIO DE OPORTUNIDAD

Calle Neptuno, próximo a Galiano, vendo casa de 2 plantas, ocupa 360 metros de terreno, buen frente, magnífico comercio: $65.000; otra, calle Neptuno, 6.30 x 32: $18.000; otra, 2 plantas, $25.000. Quintana e Hijo. Chacón 203: M-8182.

Habana: En una de las calles más comerciales de La Habana, vendo casa con frente a 3 calles, ocupa una superficie de 1.594 metros, con un frente de 60 metros, ocupado por comercio, dando una magnífica renta. Quintana e Hijo. Chacón 203: M-8182.

Calzada de la Reina: Edificio con 500 metros de superficie, 1.200 metros fabricados, renta $450.00 mensuales. Precio: $65.000. Puede reconocer hipoteca moratoriada. Calle Aguila, 2 plantas con comercio. 7.60 por 26 metros: $10.000. Calle Galiano, edificio moderno de esquina: $50.000. Calle Monte, edificio con comercio, 372 metros de terreno, buena renta: $35.000. Quintana e Hijo. Chacón 203: M-8182.

Habana: Edificio moderno de 4 plantas, rentando $800.00, en $80.000. Otro en la calle San Miguel, próximo a Galiano, con 13 casas, en $12.000 de contado y resto en hipoteca moratoriada. Otro cerca del Parque Central, con 300 metros de terreno, 3 plantas, 13 casas, en $18.000 y reconocer $14.000 moratoriados. Quintana e Hijo. Chacón 203: M-8182.

GANGA ALTURAS MESETA COLUMBIA. Frente Colegio Belén. Calle 6 y A. Moderno Chalet, dos plantas, 4 habitaciones, garage, traspatio, 3 terrazas, exento contribución 8 años, lujoso baño. $7.000. Marrero. M-7774.

MEDRANO, CERCA AVENIDA COLUMBIA; monolítica; jardín, portal, sala, 3 cuartos, comedor; renta $25. Precio $3.500. Calle Séptima cerca de Fuentes; Jardín, portal, sala, 3 cuartos, comedor, garage; $3.300. Calle Mendoza cerca Calzada Columbia esquina 3 casas moderna; rentan $50. Precio $6.500. Jorge González, Aguiar 206, M-7785.

VENDO ESQUINA

Dos plantas 106 metros superficie. Renta $70. Precio: $8.000. Casa moderna dos plantas Neptuno, 7.1|2 por 19. $8.000. Esquina dos plantas a una cuadra Belascoain. Renta $60, $6.800 Carballo, Café Independencia Reina y Belascoain de 2 a 5.

SE VENDE UNA CASA EN LA CALLE Guadalupe Nro. 15 B en el reparto Juanelo a cuadra y media de la Calzada se compone de portal, sala, 2 cuartos, cocina, servicio patio y tras patio de mampostería y tejas francesas, precio: $1,300, se puede ver todos los días de 12 a 6 de la tarde informes en San Francisco 158, Víbora.

49 SOLARES

PARCELAS BARATAS

Repartos Orientos, Buen Retiro, Ampliación Almendares y Buena Vista, a $2 vara y medida que quiera. Facilidades de pago. Calixto Carrera, Neptuno 8, (Edificio Hotel Plaza) A-4500. A-2106.

REPARTO LA CARIDAD

Alto, seco, saludable. Frente Iglesia «El Cotorro» y frente carretera Sta. María del Rosario. Parcelas a plazos sin interés 90 cts. vara cubana; 20 pesos entrada y 5 pesos. Calles asfaltadas, aceras, luz, agua. Este reparto está dentro pueblo El Cotorro. Ahora puede vivir higiénicamente Proteger a sus hijos. Informes: Reparto «La Caridad». 9 a 6.

REPARTO LOTERIA

Alturas Cotorro. Alto, seco, bellísimos paisajes. Parcelas 500 vs. a plazos sin interés, 10 cts. vara cubana, $10 entrada y $5. Calles, luz, agua. Quedan 21 solares. Aproveche ahora. Visite Reparto Lotería y comprenderá por qué en 6 meses se han vendido 900 solares. Informan: Lotería. 9 a 6

CARLOS TERCERO. EN CARLOS III vendo 12x24 metros; también 6x24 a $29.00. Cerca Belascoain 7 y medio por 20 metros a $8.00. En Almendares 10x47 a $1.90. Miramar 5a. Avenida a $2.50 vara. En lo mejor del Vedado, parcelas. M-1072.

REPARTO LA FLORESTA

En la Víbora. Vendo solares y parcelas pequeñas, contado y a plazos, urbanización completa, luz eléctrica, agua y alcantarillado en cada solar, atravesado por la Avenida Acosta, ómnibus ruta 15. También compramos y vendemos propiedades Habana y demás repartos. Nueva Floresta Land Co., Banco de Canadá 322. A-8875. Administrador, Oscar Díaz Ramos.

LA GANGA DEL DIA. SOLAR AMPLIACIÓN Almendares, 13x47. Calle 11 entre Ave. 9 y 10, $1.150.00. Informan: teléfono F-7604. Elías.

51 ESTABLECIMIENTOS

SE VENDE UN CINE O ADMITO SOCIO con mil pesos en la barriada del Cerro. Informes: Manuel Alvarez. Cine «Gran Cinema», después del paradero de tranvías de la Víbora.

53 AUTOMOVILES-ACCESORIOS

SE VENDE UN DODGE DE LUJO del 1937 completamente nuevo para verlo 10 de Octubre 1384 preguntar por Juan Telf. I-7566 después de las doce.

SEDAN FORD DEL 38 Y 39, DE LUJO, y sus gomas en muy buenas condiciones, garantizado de mecánica y con facilidades. Carvajal S. A. Marianao.

FORD 30 Y 31, 4 Y 2 PUERTAS, DE cilindros. Bueno de mecánica y pintura nueva. Se venden baratos y damos facilidades. Carvajal S. A., Agencia Ford de Marianao.

FORD 1935, DE CUATRO PUERTAS, vestidura de cuero, radio y gomas muy buenas, en perfectas condicione de mecánica. Se dá como ganga y con facilidades. Carvajal S. A., Marianao.

SEDAN FORD 1937, CUATRO PUERTAS, motor chico, propio para alquiler; es muy económico, en perfectas condiciones de mecánica. Se da barato y con facilidades. Carvajal S. A., Marianao

54 MAQUINARIAS

REFRIGERADOR CON GARANTIA de un año vendo en buen precio. San José 160 Telf A5-3572

VENDO MODERNO JUEGO CUARTO 8 piezas, 3 meses uso, costó 495.00, vendo $250.00 Maceo 132 San José de las Lajas 10 centavos pasaje guaguas. Santa Cruz y Güines.

VENDO LAMPARA DE BRONCE, con diez luces para sala, F-5230

SE VENDEN BARATOS JUEGOS DE sala dorado compuesto de vitrina, mesa centro, sofá, consola con su espejo, dos butacas y seis sillas. Juego saleta compuesto de mesa de centro, consola, con su espejo, sofá, dos sillones y seis sillas, todo de caoba esmaltada y una ortofónica con discos. Juego de comedor compuesto de seis sillas, dos butacas, una vitrina, un aparador y un auxiliar, todo de caoba y la sillería en cuero. Puede verse Vedado calle 13 Nro. 1058 entre 12 y 14.

MAQUINAS ESCRIBIR
ARCHIVOS DE TODOS TAMAÑOS

Cajas caudales, tarjeteros, relojes marcadores, máquinas de calcular «Monroe» y «Merchant», mimeógrafos, adresógrafos, máquinas de sumar, registradoras «National», pupitres, bafles y maletas. Reparaciones de todas clases de máquinas de oficina.
Más de 30 años de servicios
«LA NACIONAL»
Villegas No. 359, entre Teniente Rey y Amargura. Teléf. A-9915.

GANGA MUEBLES

Vendo varios juegos de cuarto tres cuerpos completos, desde $60 a $135.00. Comedor desde $65.00. Véalos en San Nicolás número 305 entre San Miguel y Neptuno.

SE VENDE PARA FAMILIA INMEJORABLE nevera grande, porcelana; perfecto estado, barata. Magnífico fonógrafo para aprender inglés Escuela Internacional; cuatro butacas mimbre, San Miguel 1017, altos.

SALUD 53

Por 15 días, juego cuarto, $20; sala, $15; comedor, $35; recibidor, $20; escaparate, $5. Regios juegos cuartos, juego despachos finos, contadoras, Kardex, neveras, refrigeradores, equipajes.
Sillas de Viena nuevas y de uso compro y cambio.
Tostadero café, caja hierro, caja archivo contra incendio, véalas, vidrieras, armatostes, banquetas, etc., Para compras sus muebles, visite esta casa.

VENTAS

56 MUEBLES Y PRENDAS

MUEBLES A PLAZOS

Sin fondo ni fiador; finos y modernos, último modelo. Venga a verlos. ¡No pague lujo!
«EL FENIX»
U-1360, Neptuno esquina a Soledad.

57 UTILES DE OFICINAS

MAQUINAS ESCRIBIR, SUMAR, calcular, muebles oficinas, cajas hierro y archivos, kardex, satélites, bibliotecas, adresógrago eléctrico, libreros, carpetas, sillas giratorias. O-Reilly 360, entre Habana y Compostela: M-8638.

59 RADIOS

CAMBIO RADIO PHILCO 7 TUBOS, por uno igual marca mayor potencia, pagando diferencia. Informes Teléfono M-7892.

Dinero-Hipotecas

63 SOLICITUDES

COLOCO $3.000, $2.000, $1.000 EN 1ra. hipoteca sobre propiedad urbana. Lizasoaín. Belascoaín y Pocito. Café «Trianón».

DINERO
Sobre joyas en todas cantidades
«LA PERLA»
Animas Nro. 404, casi esquina a Galiano. Teléfono A-8222.

64 OFERTAS

$1,000 HIPOTECA

Ofrécense solamente interesado, sobre propiedad Habana, barrios, acompañe títulos. Informa Maximino Martínez de Rial, Obispo Nro. 259 «Cambios Casais» Teléfono I-3173 extricta reserva, Apartado Nro. 82

DINERO SOBRE AUTOMOVIL. Operaciones rápidas, estrictamente reservadas, llame al Dr. Fernández al A-8557 o véalo en Habana No. 208, altos, entre Empedrado y Tejadillo. Horas laborables.

DOY DINERO EN HIPOTECAS AL 7 por 100 anual, operación en 24 horas; también sobre bóvedas, panteones, alquileres de casas, con dominio, usufructo, nuda propiedad, etc. Alberto Cuervo. Edificio «La Metropolitana» 342, M-2808. O-Reilly y Aguacate.

PARA LAS DAMAS

70 INTERES PARA LAS DAMAS

FUERA CANAS, OBTENDRA HERMOSO color negro, castaño o rubio usando tintura «La Favorita». Teñido de cabello $3.00. Estuche $1.00. De venta en todas las farmacias. Depósito: Virtudes 206, Casa Pilar, Teléf. M-9392.

VELLOS

Extirpación definitiva de los vellos de la cara, muslos, piernas, etc. Tratamiento garantizado. 7 años de éxitos en Cuba. Sra. Alexander. Tercera núm. 405, entre 2 y 4, Vedado.

ENSEÑANZAS

75 PROFESORAS-PROFESORES

PROFESORA DE CORTE COSTURA «Científico Moderno», ofrece clases a domicilio y colegios. Informes: Asilo «San Vicente», I-5006.

PROFESOR AMERICANO ABOGADO graduado «Yale University» Clases inglés (día y noche), para todas edades. Método moderno, rápido, eficaz. Informes: 5 a 6 p. m. apartamento 32, San Rafael 773; referencias, teléfono A-8168.

INTERES GENERAL

NO BASTA QUE EL CAFE SEA BUENO para que esté mejor ha de ser tostado y molido en el acto en que se va a colar. Pídalo a El Fénix, de Neptuno 631 Telf. U-3104 Servimos en el acto a todas partes desde media libra.

ARREGLA ZAPATOS QUE LUCEN como nuevos. Recoje y devuelve a la casa. Muy bajos precios. Enrique. San Rafael 454. Teléf. M-4751.

ALQUILERES

79 HOTELES

HOTEL COLONIAL

SAN MIGUEL 254 ESQUINA a Galiano. Habitaciones y apartamentos, con baño privado y muebles modernos. Magnífico comedor con carta. Elevador día y noche. Precios especiales para huéspedes por mensualidades. Confort y moralidad. A-6958.

80 CASAS DE HUESPEDES

CASA DE HUESPEDES. GALIANO 463 entre San José y Barcelona: tenemos espléndidas habitaciones, con todo confort; admitimos abonados al comedor; comida exquisita. Precio situación. M-8857.

CASA DE HUESPEDES: GALIANO 455 entre San José y Barcelona; habitaciones espléndidas con lavabos, agua caliente abundante, comida variada; precios módicos, sólo moral absoluta. Teléfono M-7380.

HOTEL «BELEN». HABITACIONES amueblada, $10.00, agua caliente todas horas, teléfono, recibidor, mucha comodidad y garantía, frente a Gobernación. Punto ideal. Compostela 671.

GRAN RESIDENCIA: PRADO 352. Espléndidas habitaciones propias para 3 ó 4 familias una con baño anexo; también en la azotea muy fresca; buena comida; referencias; precios reducidos.

82 APARTAMENTOS

VEDADO. H Y 9, PRECIOSO PISO alto acabado de construir. Sala, comedor, tres habitaciones, cuarto de baño en colores, cocina tipo americano, cuarto y servicio de criados, garage, dirijase al encargado. También próximos a terminarse apartamentos pequeños para corta familia.

SE ALQUILA UN DEPARTAMENTO propio para oficina o depósito. Aguila Nro 453 esquina a San Rafael bajos.

SE ALQUILAN APARTAMENTOS en el edificio «Morales», Santa Cruz 8 pisos. San Lázaro esquina a N, dos cuadras de la Universidad, con sala, comedor, dos o cuatro habitaciones y demás servicios. Elevador día y noche; abundante agua. Desde $40.00.

83 DEPARTAMENTOS

SE ALQUILA UN DEPARTAMENTO de tres piezas, con balcón. Servicios al fondo. Familia corta. Tacón 16, entre O-Reilly y Empedrado.

SE ALQUILA UN DEPARTAMENTO interior de sala, comedor, dos cuartos y baño intercalado en el tercer piso a la izquierda de la casa Dragones 467 entre Lealtad y Campanario. Precio $25.00. Informan: A-7719.

ALQUILERES

83 DEPARTAMENTOS

INFANTA Y CARLOS III, EDIFICIO Las Avenidas se alquila un departamento exterior. Informan en el café.

84 HABITACIONES

VEDADO. —12 NRO. 256 ENTRE 11 y 13 en residencia familiar alquila con asistencia amplia habitación baño privado y apartamento de 2 hermosas habitaciones anexas al baño. Hay garage y teléfono.

ALQUILO: AMPLIA HABITACION, con lavabo de agua corriente en casa familiar con toda asistencia a señora sola o matrimonio sin niños 17 entre A y B Vedado Nro 656 Telf.: F-7545

EN CASA DE FAMILIA SE ALQUILA un cuarto fresco y amplio. Preferible matrimonio sin niños u hombres solos. Barcelona Nro 58 2o piso.

VILLEGAS 253 ALTOS CASI ESQUINA Obrapia se alquila habitación amueblada con agua corriente, muy fresca a caballero sola casa particular extricta moralidad.

EN CASA DE FAMILIA SE ALQUILA una habitación con muebles o sin muebles agua caliente y fría y teléfono Oficios 258. Teléf. A-8022.

VEDADO. HABITACIONES HERMOSAS y ventiladas, abundante agua. Calle 0 No. Seis entre 17 y 19, frente parque Maine y fondo hotel Nacional Precio: $12 y $14

EN CASA PARTICULAR SE ALQUILA una habitación con muebles anexa al baño para uno o dos hombres, hay teléfono agua abundante San Rafael 462 (altos) entre Campanario y Lealtad.

SEÑORA HONORABLE ALQUILA: amplia habitación a matrimonio sin niños o persona sola. Unico inquilino. Hay teléfono. Agua siempre. Lagunas 384, bajos.

ALQUILO HABITACION AMUEBLADA y toda asistencia buena comida a amtrimonio o dos personas casa tranquila agua fría y caliente Manrique Nro 107 bajos entre Animas y Lagunas. Telf. A-9222

LA SIERRA SE ALQUILA UNA HABITACIÓN muy fresca en casa de sólo dos personas, tranvías y ómnibus muy cerca Telf. FO-1503

SE ALQUILA UNA HERMOSA HABITACIÓN con baño privado o sin él, con toda asistencia en San Miguel 205 entre Aguila y Galiano altos de «La Emperatriz»

EDIFICIO MODERNO SE ALQUILA una habitación a hombres solos con lavabo de agua corriente baño anexo Virtudes 206 entre Aguila y Amistad.

DRAGONES, 307. HERMOSAS HAbitaciones amuebladas, agua corriente, fría y caliente, desde quince pesos, sin comida; departamento especial dos compañeros; moralidad, una cuadra Galiano, igual alquilamos por días. A-8288.

MATRIMONIO HONORABLE CEDE en su lujosa residencia Vedado, media cuadra Universidad, magnífica habitación amueblada, baño privado, toda asistencia a matrimonio o caballero. Informan: teléf. U-1349. Se cambian referencias.

HABITACION CON ENTRADA INDEpendiente y balcón a la calle. Casa de familia. Monserrate núm. 211, segundo piso.

PRADO CASI ESQUINA NEPTUNO, habitación espléndida, entrada independiente, baño contiguo, prefiere caballero o señora. Teléf. A-8073.

VEDADO. LUJOSA CASA DE FAMILIA; alquila espléndida habitación, matrimonio, con toda asistencia; magnífica comida y todas comodidades; otra más chica. Calle 23 No. 509. Referencias: F-5039.

SE ALQUILA HERMOSA Y FRESCA habitación con lavabo agua abundante. Con comidas. Calle K número 361. Teléfono F-2357.

EN CASA DE FAMILIA DECENTE, a persona de moralidad, se alquila habitación amueblada, con o sin comida, único inquilino. San Lázaro 1103 bajos, entre Infanta y San Francisco.

EN CASA PARTICULAR, SE ALQUILA a hombre solo, hermosa habitación amueblada, muy limpia, baño anexo. Cuba núm. 152. Referencias.

ANTES DE ALQUILAR HABITACIONES vea esta casa; lavabos agua corriente, baños calientes, moralidad, comida superior, manteca chicharrón, aceite español «Balcells» (baratísimo-Punto lomás céntrico. Galiano 412, principal.

SE ALQUILA UNA HABITACION nueva, con lavado, agua corriente, luz. Precio: 8 pesos. Para verla y otros informes: Calle No. 614, Garage esquina 27, Vedado.

85 NAVES-LOCALES

PARA EXHIBICION COMERCIAL Boletos Beneficencia o depósito de mercancías, alquilamos por separado o junto, lo que ofrecemos. O-Reilly No. 315.

LOCAL O-REILLY ESQUINA A VIllegas se alquila un local pequeño, por Villegas, Informan: teléf. I-3181.

87 HABANA

SE ALQUILAN FRESCOS ALTOS — Marina 223 entre 25 y 27 sala, saleta, recibidor, cuatro amplias habitaciones, dos baños, cocina. Llave en la misma Informan M-1024.

SE ALQUILA TENERIFE 219 SEgundo piso, entre Rastro y Belascoain Tiene sala, saleta, 2 cuartos, baño intercalado y cocina. Llave en el 221 principal e informes teléfonos A-6612 y FO-2802

ALQUILO PERSEVERANCIA 215, SEgundo piso, entre Concordia y Virtudes, compuesto de sala, 2 cuartos, baño intercalado, comedor al fondo, cocina y servicio. Llave en los bajos informes Telfs. A-6612 y FO-2802

PROXIMOS A DESOCUPARSE SE alquilan los altos de la casa calle de Concordia Nro. 615 entre Marqués González y Oquendo compuestos de sala, recibidor, cuatro cuartos, comedor, cocina baño y servicio de criados. Informes en los mismos y pueden verse de 9 a 12 a. m. y de 2 a 5 p. m.

SE ALQUILAN LA PLANTA BAJA y el primer piso de Jesús María 5 compuesto de sala tres habitaciones comedor cocina y baño y un apartamento independiente en la azotea acabados de pintar. Puede verse de 3 a 5 informes Aguiar 610, 2o

GALIANO Y ZANJA, ALTOS DE El Gato Negro, segundo piso. Casa nueva, acabada de fabricar, compuesta de sala, comedor, dos cuartos, baño intercalado y cocina. Precio: $45. Llave en los bajos. Informan: Cacheiro y Hno. A-7780 y M-4298.

OBISPO 307, ALTOS DE «EL GAto Negro». Casa compuesta de sala, comedor, terraza, dos cuartos, baño intercalado y cocina. Precio: $30. Informan: Cacheiro y Hno. A-7780.

BELASCOAIN 911. ALQUILO ALTOS modernos: Sala, comedor, 3 cuartos, baño moderno intercalado, cocina gas, cuarto en azotea con servicio; $36. Véala 4 a 6. Informan San Miguel No. 364. Carlos Rodríguez.

SE ALQUILA LOS ALTOS MODERNOS, de Factoría No. 211; sala, comedor, 3 cuartos, baño completo, cocina y servicio de criados. Informan en la misma.

SE ALQUILA LUJOSO PISO ALTO en Empedrado 415, con sala, comedor, dos habitaciones, baño y cocina. Ascensor. Informes: Encargado.

ALQUILERES

87 HABANA

PROXIMO PASEO PRADO, CONSUlado 30, esquina a Genios, alquilo espléndido piso alto. Construcción moderna, recibidor, sala, comedor, hall, 2 cuartos, closets, baño moderno intercalado, completo, servicio de criados, entrada independiente, para proveedores. Informes misma.

ESPLENDIDO PISO ALTO, CON vista al Morro, se alquila. Sala, recibidor, comedor, hall, dos cuartos, con closets, baño intercalado, elevador día y noche. Consulado 9, casi esquina a Prado. Informes en la misma.

MODERNO Y FRESQUISIMO PISO alto, se alquila, recibidor, sala, comedor, tres dormitorios, baño intercalado, servicio de criados, entrada independiente para criados. Marina 7, frente al Parque Maceo. Informes en la misma, de 2 a 5 p. m.

SE ALQUILA. GERVASIO NUM. 268, altos, esquina a Neptuno, Sala, gabinete, recibidor, tres cuartos, baño intercalado, comedor y cocina. La llave e informes en la misma.

SE ALQUILAN

San Rafael 574 entre Escobar y Gervasio, primero y segundo piso, casas compuestas ambas de sala, recibidor, cuatro cuartos, dos baños completos para familia, comedor y hermosa cocina. Cuarto con servicio y entrada independiente para criados. Nunca falta el agua. Informes: Belascoain y San Rafael, «El Leader», teléfono U-2844.

ALQUILO PRADO No. 66, SEGUNDO piso esquina Genios. Cielo raso, baño moderno, sala, comedor, 2 habitaciones, cocina, cuarto servicios de criados. $45.00. Informes: Leyte Vidal. M-2222.

ALQUILO DEPARTAMENTOS ACAbados fabricar ultramodernos. Picota No. 276 esquina Fundición; segundo piso: $28.00. Picota No. 277, local 25 pesos. Informes: Leyte Vidal. Teléfono M-2222.

CASA CON ELEVADOR. NEPTUNO y Aramburu. Se alquila: Sala, tres cuartos, comedor, baño intercalado, amplia cocina; pintada y decorada, muy fresca, nunca falta agua. $40.00. No se rebaja.

SE ALQUILAN MODERNOS ALTOS en Animas 1014: Sala, comedor, dos y tres habitaciones, baño y cocina. Llaves Aramburu 107.

SE ALQUILA CASA $35 MENSUAles: Sala, saleta, 5 habitaciones, cocina, servicios, mucho patio. Revillagigedo núm. 158. Informes: I-6310. Figueroa.

RASTRO No. 258 (PISO 2o.) ENTRE Vives y Gloria. Sala, recibidor, 2 cuartos, baño completo intercalado, comedor, cocina. Informan: Manzana de Gómez 314. Teléfono M-1541.

A FAMILIA ESTABLE QUE NO ALquile habitaciones, se alquilan los altos de Mazón 21, entre Neptuno y San Miguel, amplios, frescos y cómodos. Informan en los bajos.

REVILLAGIGEDO 7, ALQUILO AMplios y frescos altos, en $50. Sala, recibidor, baño intercalado, dos servicios auxiliares, 4 habitaciones, comedor al fondo, cuarto de sirvienta. Abiertos de 9 a 11 y de 2 a 5.

SAN RAFAEL 359 ENTRE SAN NIcolás y Manrique, alquilo primer piso moderno con todas las comodidades propias para matrimonio $34.00. En el mismo piso informan.

MONTE 711 (ENTRE CARMEN Y Rastro), espléndido piso nuevo, sala, saleta, tres habitaciones, baño intercalado, comedor, cocina, calentador gas, servicio criados. Informes y llave: Monte 779. Teléf. A-6045.

ALQUILO ESPLENDIDA CASA MUY fresca, esquina, Aramburu y Concordia, núm. 752, segundo piso, sala, recibidor, tres habitaciones, baño moderno, comedor, cocina gas, servicio criado. También se alquilan dos apartamentos con vista a la calle, muy frescos. Informan en la misma.

88 VEDADO

21 ESQUINA E, FRESCOS MODERnos altos, sala, terraza, 4 habitaciones 2 baños, pantry, cocina, cuarto y servicio criados garage habitación independiente con baño azotea. FO-3864 y M-2863.

SE ALQUILA CALLE 19 ENTRE J e I, Vedado moderno apartamento compuesto de sala, comedor baño cocina 2 habitaciones y 1 de criados con su servicio. La llave en la misma Precio 40 pesos. Informan FO-1548

SE ALQUILAN LOS ALTOS DE 17 No 7 entre N y O, con cuatro habitaciones y garage. Informan y llaves en 19 No. 6 entre N y O.

VEDADO, CUATRO No. 210, ESQUIna a 11. Se alquila moderno y fresco piso alto. Recibidor, sala, comedor, tres cuartos con closets, grandioso baño en colores con sus accesorios, cuarto y servicios de criados. Hay garage si se desea. Informes en la misma.

ONCE NUM. 151 ESQUINA A L, VEdado; altos modernos, 4 cuartos, closets, sala, comedor, 2 terrazas, 2 baños, cuarto criados, garage. Llave: L, número 106. Informes: F-2124 y M-2863. $75.00.

ALQUILO BAJOS. CALLE «K» NUM. 108, entre 9 y 11; jardín, portal, sala, comedor, 3 habitaciones, baño, comedor, servicios criados; $45.00. Informes: Leyte Vidal. M-2222.

LINEA No. 1058, ALTOS, ENTRE 12 y 14: Sala, recibidor, 4 cuartos, 2 baños intercalados, comedor, cocina, cuarto y servicio de criados, garage. Informan: Manzana de Gómez, 314. Teléfono M-1541.

VEDADO. CALLE 12: 416 ALTOS, entre 17 y 19. Cuatro cuartos y uno en la azotea y demás comodidades. Mucha agua. Se puede ver de 3 a 5 p. m. Informan Teléfono F-2697.

VEDADO. SE ALQUILA LA ELEgante casa, de 22 y 23, sin estrenar, compuesta de sala, 2 habitaciones, lujoso baño intercalado, hall, comedor, 1 cuarto y servicio de criado, pantry, cocina. Informan: «La Casa Gómez», U-2969.

SE ALQUILAN LOS HERMOSOS Y frescos altos de la calle Línea esquina a M, Vedado. Esquina de fraile, cinco habitaciones, baño intercalado moderno, terraza, cuartos criados, garage. Informan en los bajos y por el teléfono F-4522.

SE ALQUILA EN LO MEJOR DEL Vedado al fondo del Colegio La Salle, los modernos altos de la calle 11 No. 606 entre B y C; 4 cuartos, 1 baño en colores, sala, comedor, cocina; 1 cuarto y servicio de criados; 6 closets. Teléfono F-2702.

CALLE 27 NUM. 712 ENTRE A, Y B, se alquilan modernos altos, con 5 habitaciones, baño intercalado, sala y demás comodidades. Llaves en la

89 CERRO-PALATINO

ALQUILANSE HERMOSOS ALTOS Cerro Nro 1562 frente a la quinta Covadonga con sala, recibidor, tres cuartos baño intercalado, cuarto y servicio criados. Cocina y patio. Telf. M-8667

PRENSA, 217, ALTOS, AL LADO CIne media cuadra paradero Tranvías Cerro. Azotea, saleta, dos cuartos muy frescos; cocina, servicios. Informan en la misma hasta las cinco.

90 MARIANAO-REPARTOS

A[illegible]ON ALMENDARES — SE vende casa sin estrenar, lujosa a la brisa. Avenida 3a casi esquina a 12 con portal, sala, comedor, cuatro cuartos, dos baños, cuarto y servicio criados, garage, closets, pantry y cocina. Para verla de 4 a 6 p.tm.

AMPLIACION ALMENDARES FRESquísimos altos. Sin estrenar, sin vecinos. Tres habitaciones y demás comodidades Puede verse a todas horas Véalos. Calle Nueve entre Sexta y Séptima Avenidas M-6921 y F-5654

SE ALQUILA SANTA PETRONILA Y Medrano $20.00 jardín, portal, sala, 2 cuartos, baño moderno Lavaderos y gran patio. Ruta 22 por la puerta Telf. A-6284

ALQUILERES

90 MARIANAO-REPARTOS

AMPLIACION ALMENDARES — SE alquila una hermosa casa nueva a la brisa con portal, sala, comedor, cuatro cuartos, dos baños, cuarto y servicio de criados y garage Avenida 3a entre 11 y 13, Para verla de 4 a 6 p. m.

LINDO CHALET ESQUINA FRAILE Ave. 5a y calle 8 Buena Vista 3 dormitorios, garage, agua abundante alquiler 42 pesos. Telf. FO-3927

ALQUILO AVENIDA 1a. ENTRE 9 y 10; Jardín, portal, sala, 3 cuartos, baño, comedor, hall, terraza cubierta, cocina, garage, servicio, cuarto de criados, tranvía esquina, dos ómnibus Teléfono FO-1482.

ALTURAS MESETA COLUMBIA, Calle 6 y A. Frente Colegio Belén. Moderno Chalet dos plantas, 4 habitaciones, garage, tres terrazas, traspatio, punto alto, fresco, excelente vecindario; abundante agua. $45.00. Teléfono M-7774.

ALQUILO MODERNO CHALET «VIlla Tita»; portal, sala, saleta, comedor, seis cuartos, dos baños completos, cocina, garage, gran patio con cuatro cuartos más; jardín, árboles frutales; chalet y terreno 1.500 metros; 55 pesos. Calle Santa Emilia y Santa Aurora, Reparto Nogueira. Marianao. Informan Santa Aurora 39, en frente.

REPARTO COLUMBIA: ALQUILO Mendoza 14, sin estrenar, altos; tranvía en la esquina, guaguas dós cuadras; portal, sala, tres cuartos, comedor, hall, baño en colores, servicios de criados, cocina moderna. Informan en el 48. M-9136.

91 J. DEL MONTE - VIBORA.

SE ALQUILA SEGUNDO PISO DIEZ Octubre 1002 sala, comedor tres cuartos y servicios con baño intercalado $28.00 llaves en bajos panadería La Marina Informan F-4992

SE ALQUILA LA CASA MILAGROS 106, (Este), Víbora, a dos cuadras de la línea, compuesta de portal, zaguán, sala, recibidor, seis grandes habitaciones, baño intercalado moderno, salón de comer al fondo, dos cuartos de criados, cocina, patio y traspatio. La llave en la misma de 12 a 6. Teléfono M-9250. Precio: $50.00.

92 SANTOS SUAREZ - MENDOZA

LIBERTAD 557 ENTRE MAYIA ROdrígguez y Sola. Nueva, portal, sala, tres habitaciones, baño intercalado colores, comedor fondo, lavadero, patio. Omnibus puerta. Tranvías dos cuadras. Verla 2 a 6. M-9512.

SALA, SALETA, CUATRO HABITAciones, baño intercalado, mucha agua, balcón, terraza, $32.00. Luis Estévez y Sola (esquina). Véala. Está muy ventilada.

93 LUYANO

FABRICA Y SANTA ANA, SE ALquila una hermosa casa, planta alta, muy fresca, sala tres habitaciones, comedor, cocina, agua caliente, dos servicios, dos balcones, terraza. Precio: $25.00. Informan allí, altos de la Bodega.

94 LAWTON-BATISTA

DOLORES 811, LAWTON. SE ALQUIla, entre 16 y 17, tranvías y guagua en la esquina, portal, sala, tres cuartos, baño intercalado, comedor, cocina, cuarto criados, patio, traspatio tierra. Llave en 813, dueño, San Mariano Este 107 o Villegas 412. Ferretería. Teléfonos X1898 o M-3502. Precio: $25.00, mes en fondo y mes adelantado.

98 ALQUILERES VARIOS

SE ALQUILA SUNTUOSA CASA DE Playa con todas las comodidades para la próxima temporada o para todo el año, está situada en la carretera que va de Jaimanitas a Santa Fe, la llave e informes en la residencia que está más próxima del Sr. José Fernández Llorens y al Teléf. M-2164 al Sr. F. Espina.

SAN MIGUEL DE LOS BAÑOS. — Casa «Paco Ruz», acera brisa, mejor situación, gran terreno, frutales, baños intercalados, agua abundante con motor, cinco portales, toda amueblada no moscas ni mosquitos, tela metálica calle. Lanuza. F-2116

SE SOLICITAN

103 CRIADAS-CRIADOS

SE SOLICITA UNA MUCHACHA PAra la limpieza que duerma en la colocación y tenga referencias calle 10 Nro 51 esquina a 3a Vedado.

SOLICITO MUCHACHA LIMPIAR, pequeña casa huéspedes por horas. Dragones 307 entre Rayo y San

Consolación del Norte

«Gramatiquerías».

Nuestro Término Municipal se ha cumpliendo extrictamente lo dispuesto por las autoridades sanitarias sobre la prohibición de matar «toras», inofensivos batracios que sacrificaban para enviarlos al extranjero a las fábricas de conservas.

Vemos mal que su exterminio sea por incentivo el percibir unos cuantos centavos «per capita» ranenos que casi disculpa el «rapto» aquí donde se matan pajaros grandes y chicos, por el placer de matar o, —no sabemos si muy lejos en nuestra apreciación ecológica,—porque la muerte de un animalillo no tiene sanción el Código, que de no tenerlo, de un hombre, quizá hubiera duda que se dedicara a la grata de matar a cuantos le caen «pesados» o no comulgaran con sus ideas.

Prohibe, pues, matar ranas «toras» ranas «toras» que no saben lo que se llaman así, pues si es un sustantivo, que casi está en el oficio de un adjetivo, se da al batracio porque su croar imita al mugido del toro, de ser ranas toros, ya que el fenómeno de toro no es, que sepamos,

Sin admitiendo ésto, estaría bien no se dice la monja-alferes o la hormiga-leona sino que, castellanamente, se dice: la alferez y la hormiga-león. Escribiendo un nombre femenino la calificación de uno masculino nombre masculino no varía el género.

Sigue en estos «gramatiquerías» siendo siempre prolíficos como lo. No están lejanos los tiempos Machado, en los que se legislaba los deberes y derechos elector del cubano-hembra y el cubano-macho, graciosísima barbaridad cubano-macho que bien probó el segundo del nombre compues-

Perdón por esta «gramatiquería», la consideración no deben tomar los diarios que numerosas veces escrito «Tora». El único que se asimiló la palabra tora fué el nuestro DIARIO, que por nosotros unos toros escribiendo correctamente. Ese entrecomillado decir: «Allá que los sevillanos entiendan con esa barbaridad». «nadien» se ponga bravo, cualquiera se «a-tora» con una tora.

Bautizo.

Bautizo, o mejor dicho un gran nuevo efecto en la morada de los estimados amigos Don Flo González Pando y doña Car González de González, abuelos dicho que forma desde ese día de la innumerable grey católica su fe y creencias en el de nuestros mayores demuestra cuán poco pueden contra esa las prédicas de los sin patria y... sin muchas co-

Gumersindo, el pequeño y baby de nuestros estimados Sres. Consuelo González de y Gumersindo Miranda, padrinos a su abuelo, señor González Pando, y a su señora Emilia León, viuda madre de doña Carmen, en la ceremonia nuestro Moskara.

Bautizo, ya lo hemos dicho, un gran bautizo,—que pase en nuestro pueblo no en ambiente esas creencias que tiendan a destruir las de nuestras mayores forman la base de la moral y la salvaguarda de los hogares, religión y sanas cos-

Asistentes a la ceremonia muchísimos; tantos que de antemano pedimos perdón por si incurrimos en alguna involuntaria omi-

Fueron: Carmen G. de González, G. de Miranda; Emilia viuda de González; Antonia de Sánchez, «Nena» Fuen González, Josefa López viuda; Aurelia Reyes de López, Pimentel de López, Lutgardes de Azcuy, y Teófila Pa Páez.

Señores: Mercedes González, An León, Dolores y Pilar Gon Josefina, «Maruca», Olvidito González, Paula Azcuy, Angé María López, «Monina» y León, Manuela, Enriqueta y Calvo, Ducita María Avila, y Consuelo López, Hor Estela Santiesteban, Do Rodríguez y Santa Smiths y

Señores: Reverendo José Moska Constino G. Pando, Adolfito Gumersindo Miranda, Be Jesús G. Láuzara, Teófilo Olmo, Bernardo Rodríguez, Rodríguez, Juan Expósito, Expósito, Manuel López, Fernández, Aníbal Radelat y consal que suscribe.

Concurrencia fué obsequiada rico ponche y dulces y una comida, en la que no faltaron platos clásicos de las fiestas criollos: el lechón asado arroz con pollo.

Sirvientes votos que se hi por la felicidad y ventura del cristianito une los suyos sin el corresponsal.

Mayo de 1940.

José SANCHEZ
Corresponsal

PROFESIONALES

ABOGADOS Y NOTARIOS

ABOGADO CARGO DEMANDAS, DIvorcios rápidos, matrimonio notarías de ciudadanía, pasaporte, Notaría de herederos, etc. Asuntos criminales. Véame. Gastos. Bufete Alberto Cuer Edificio Metropolitana 342: M-2808.

DR. BRUNET Y RAMIREZ
ABOGADO
Cobro ocho días. Pensiones y sueldos en quince días. Tramitación. Asuntos Civiles, Criminales, Administrativos de lo Contencioso-Administrativo y Trabajos Forzosos. Consultas a domicilio. Habana 156, altos entre Animas y Trocadero. Telf. A-4237 Ruta 57.

DOCTORES EN MEDICINA

DR. FRANCISCO J. DE VELASCO
Especialista, pulmones, estómago e intestinos.

DR. RUBEN DE VELASCO
Especialista, pulmones, enfermedades de los ojos. Consulta de 1 a 3, días pares. Horas especiales previo aviso. Ciudad 208, moderno. Telf.

PROFESIONALES

3 DOCTORES EN MEDICINA

DR. LUIS BERMUDES
Enfermedades de la piel, Vías urinarias y nerviosas. Tratamiento de la Impotencia y Esterilidad por métodos propios tanto en el hombre como en la mujer. Metabolismo basal. Luz Alpina, diatermia y demás electroterapias, a domicilio. Contando con un completo servicio de Profilaxis Venéreas, esto es, de desinfección para evitar contraer enfermedades venéreas que se presta a cualquier hora del día o de la noche, lo mismo domingo que demás días festivos. Consultas particulares a cualquier hora y día. Mutualizables de 10 a 12 y de 2 a 4. Pobres: de 8 a 10 a.m. Escobar Nro. 518 entre Zanja y Salud. Telf. U-1288 Visitas a domicilio

DR. MARINO RAMOS
Especialista del Hospital Mercedes y Cruz Roja. Diagnóstico y tratamiento moderno de las enfermedades agudas y crónicas en su consulta particular. Reina 212 de 4 a 7 p. m. Teléfono: M-2107.

DR. ROSAL
Sistema nervioso, Corazón, Medicina interna. Consulta diaria de 4 a 6. San Miguel 507, bajos entre Gervasio y Escobar Telf U-2342

DR. ALFREDO COMAS
Cirugía abdominal y ginecología especialista del Instituto del Cáncer. Afecciones de señoras, flujos. Impotencia. Estirilidad y Frigidez sexual. Tumores del útero y pechos. Aplicaciones de Radium. Horas: 2 a 4 p. m. Telf. M-7728. San Nicolás 260, entre Neptuno y Concordia.

DR. A BARBA INCLAN
Especialista huesos, articulaciones músculos, cirujano ortopédico del Hospital de la Policía Nacional y ayudante del profesor A. Inclán. Consultas diarias de 2 a 3. Viernes, consultas gratis para pobres. San Lázaro No. 170. Honorarios módicos. Electricidad médica y masajes.

VIAS URINARIAS
Cúrese la gonorrea en pocos días sin dolor, garantizamos cura radical aunque sea de 20 años.. Desconfíe de manos inexpertas, curamos todas las enfermedades de las vías urinarias, visítenos y quedará eternamente agradecido, consultas de 7 a. m. a 10 p. m. consultas y curas reservadas M-3606. 10 de Octubre 179, bajos frente Quinta de Dependientes, Habana. Impotencia, debilidad sexual, piel y sífilis, toda clase de análisis, presentando este anuncio obtendrá consulta y reconocimiento gratis.

DR. A. LABRADOR
Especialidad enfermedades estómago e intestinos. Flujos crónicos, Venéreos y sífilis. Corazón, Riñones y Pulmones, inyecciones intravenosas. Hacemos toda clase análisis Consultas gratis 8 a 11. Pagos 1 a 3 Envíe $2 si quiere consultarse por correspondencia. Angeles 7, entre Reina y Estrella A-0801

VIAS URINARIAS
Método propio indoloro e infalible para la rápida curación de gonorrea en todas sus formas. No importa que sea crónica. Impotencia, debilidad sexual, piel y sífilis, flujos crónicos, veneros. Precios módicos. Hacemos análisis. Presentando este anuncio reconocimiento gratis 8 a. m. a 8 p. m. días festivos de 8 a 12 a. m. Zanja 54 altos, frente a La Vajilla,

DR. F. J. VELEZ
TUBERCULOSIS
TRATAMIENTO VACUNOTERAPICO DEL CANCER
L Nro. 151 Vedado F-2929. Reserva turno por teléfono.

DR. ANTONIO PITA
ENFERMEDADES NERVIOSAS Y ENDOCRINAS
Tratamiento novísimo de los Desequilibrios vago-simpáticos y glandulares, neurastenia, peicastenia, fobias, neurosis, impotenciaÑ frigidez etc. Contando con bien montado instituto de Fisioterapia. San Lázaro 67 Consultas $5.00 de 2 a 4 p. m. Telf. A-9292. No da consultas por correo.

4 OCULISTAS

DR. MANUEL ANTON
OCULISTA
Ex Jefe de Clínica del Real Hospital Oftálmico de Londres. Exclusivamente enfermedades de los ojos. Consultas diarias de 4 a 6 pm. y por convenio previo. Calle 17 Nro. 260 esquina a L. Vedado Telf. F-2198.

5 DENTISTAS

DR. HERNANDEZ CALZADILLA. — Cura dientes flojos, piorrea. Extracciones sin dolor. Gas, puentes removibles sin verse ningún oro. Planchas sin paladar. Arreglo rápidamente planchas, puentes, radiografías. Concordia 12, bajos. esquina Aguila, Teléfono A-7537

COMRRAS

9 CASAS

COMPRO CASA NO MAS DE $4.000. Cambio casa dos pisos independiente en Habana, renta $30, vale $3,000, por terreno en Vedado o repartos inmediatos. F-7508.

COMPRO CASA BIEN SITUADA EN calle comercial. Operación al contado. No corredores Dirijase a Tulio Diaz Rivera, Metropolitana 721 al 723 Telf. M-7338

14 AUTOMOVILES ACCESORIOS.

COMPRAMOS AL CONTADO UN CAmión, panel cerrado, «Chevroie»t o «Ford», de 1938 o 1939. Informan en Consulado número 209, Habana.

17 MUEBLES Y PRENDAS

COMPRO PORCELANA, CUADROS, ropa, libros objetos plata, abanicos antiguos, máquinas coser, escribir, pianos muebles antiguos y modernos, muñecos rotos. Telf. A5-3162. Pagamos razonable, negocio rápido reservado.

M-7084 COMPRO MUEBLES CUAdros, antiguos y modernos, máquinas coser, escribir, lámparas cristal, planos, libros, porcelana, baúles, maletas, abanicos, ropa, vajillas, alfombras plata, archivos, burós, compro libros. M-7084

U-2530: COMPRO MUEBLES IDEM. oficina, objetos arte vajillas oro, porcelana, plata, abanicos, pianos, lámparas, cuadros libros baúles, maletas, máquinas coser acudo enseguido Telf U-2530

ORO
En joyas viejas y nuevas, o rotas, Compramos en todas cantidades. Pagamos muy bien.
Carballal Hermanos, San Rafael No. 618. Teléfono U-5744

COMPRAMOS JOYAS
Antiguas y modernas, con brillantes, zafiros y esmeraldas finas; oro, platino, plata y enchapes, hasta en pedazos. Objetos de plata: bandejas, juegos de café, cubiertería y otros artículos. Rosarios de oro y plata, con cuentas de perlas; coral, amatistas etc. Pagamos bien. Vamos a domicilio.
CARBALLAL HERMANOS
San Rafael No. 618 entre Gervasio y Belascoain. Teléfono U-5744

18 UTILES DE OFICINAS

COMPRAMOS MAQUINAS
De escribir y sumar. Cajas de caudales y muebles de oficina en general «La Nacional» Villegas Nro 359, entre Teniente Rey y Amargura Telf. A-9915

21 INSTRUMENTOS DE MUSICA

COMPRO PIANOS DE TODAS LAS marcas. Llame al teléfono M-3040. Dragones 53 bajos, entre Prado y Zulueta.

Arrendamientos

A-1 FINCAS RUSTICAS-URBANAS

ARRIENDO O ADMINISTRO PROpiedades o hago cobras por la tarde a persona o casa seria, doy referencias y garantías, soy solvente. Escriban Línea del Oeste 555 Santos Suárez. M. Carballo.

REPARACIONES

42 MUEBLES Y PRENDAS

REPARE A TIEMPO SU NEVERA
Rionda. Esmaltados al horno. Infanta 1059. U-3960.

SE ARREGLAN MUEBLES DEJANdolos como nuevos, especialidad en barniz de muñeca y esmalte, tapizamos y enrrejillamos. Garantizamos los trabajos. Calzada de Jesús del Monte No. 226, entre Agua Dulce y Tamarindo, teléfono X-1013. Nota: compramos muebles.

REPARAMOS SUS MUEBLES POR poco dinero, dejándolos como nuevos. casa Pardo. U-5761. Los modernizamos, banizamos a muñeca y esmaltamos Duco, Pintamos mimbres a vapor y neveras, tapicería en general. Azogamos espejos, Trabajos garantizados. San Rafael Nro. 610 entre Gervasio y Belascoain.

REPARACIONES DE MUEBLES
Casa «Coro», barnizamos toda clase de muebles y tapicería. Especialidad en colores y combinaciones de maderas y chapas. Limpieza de muebles a domicilio. Estrella 65, entre Aguila y Angeles. Telf. M_2127.

VENTAS

48 CASAS

SE VENDE LA CASA SITUADA EN Estrada Palma Nro 609, entre Mayía Rodríguez y Sola, libre de contribución por 8 años. Jardín, portal, sala, hall, 3 habitaciones baño intercalado, comedor al fondo renacimiento español, cocina moderna. Precio: $6.000-00 Su dueño en la msma de 2 a 6 de la tarde. Telf I-6412

VENDO PLAYA SANTA FE, INMEjorable lugar, casa primera 181, esquina Doce, portal, sala, 3 cuartos, comedor, cocina, baño completo, pozo, patio: $1.800, facilidades pago. Cano, Obrapia 360.

VENDO CASA VIEJA PROPIA PAra edificar con 300 metros superficiales, en Merced próximo a Egido. Si está interesado escriba a José Melero Cotorro, (Habana).

CASA EN HERRERA 3 CUARTOS, $2.500, otra de esquina cerca del Colegio de Belén 3 cuartos, 1 de estudio garage y de esquina en $6.000 otra en Johnson con garage $5.100 y sin garage con 631 varas en $5.800 Telf.: X-1671

VEDADO. VENDO 19 NRO. 1421 CAsi esquina a 28 en $15.000.00 casa un año de construida materiales de primera, dos plantas, compuestas de jardín, portal, garage, sala, saleta, biblioteca, comedor, pantry, cocina y cuarto y servicios de criados, terraza y patio. Alto: tres grandes cuartos, gran living room, baño intercalado, pantry, y dos terrazas. Techo monolítico. Verse todos los días de 4 a 6 de la tarde. Trato directo con el dueño.

CAMPANERIA
Calle Zanja, esquina, cerca Galiano(26 por 26 metros, también parcela frente Lealtad, 12 por 26 metros, a $40.00 metro. Infanta cerca San Lázaro, 2 plantas. Renta $70.00. Precio: $10,000. Campanería, Aguiar 206: M-7785.

Calle Refugio, cerca Prado, una planta, 7 x 20 metros, sala, comedor, 3 cuartos. Precio: $6,000. San Nicolás cerca Neptuno 7 y medio por 22, sala, comedor, 3 cuartos. Precio: $9,000. Campanería, Aguiar 206: M-7785.

Calle Aguila esquina, dos planta.. Renta $70.00. Precio: $11,000 Otra dos plantas, moderna, cerca Neptuno. Renta $50.00. Precio: $7,000. Calle Desagüe, nave moderna, 10 por 30 metros: $6,500. Campanería, Aguiar 206. M-7785.

Habana, San Miguel, dos plantas, 13 x 34 metros, zaguán, sala, saleta, 6 cuartos, comedor: $20,000. Industria cerca Neptuno, dos plantas, 300 metros. Renta $150.00. Precio: $18,000 Gervasio, 2 plantas cerca Animas, sala, saleta, 4 cuartos, comedor: $13,000. Campanería, Aguiar 206: M-7785.

Vedado, calle M, esquina, 300 metros, 5 casas, cada una sala, comedor, 3 cuartos. Rentan $200.00. Precio: $30,000. Calle 11 cerca Malecón, dos plantas, sala, 4 cuartos, comedor, Rentan $70 00. Precio: $9,000. Campanería, Aguiar 206: M-7785.

Vedado, calle 19, cerca G., una planta antigua, 15 por 50 metros, sala, hall, 5 cuartos, baño, comedor, garage: $13,000. Calle 23, dos plantas independientes, 683 metros, sala, hall, 6 cuartos, dos baños, comedor, garage: $30,000. Campanería, Aguiar 206: M-7785.

Calzada Jesús del Monte, cerca Toyo, comercial, una planta, 12 por 43 metros: $12,500 Otra, moderna, una planta, 8 por 35 metros, comercio: $8,000. Campanería, Aguiar 206: M-7785.

Solares: San Lázaro cerca Universidad, mide 12 por 25 metros: $12,000. Otro, 6 por 30, cerca Belascoain: $7,500. Calle Aramubro, 17 por 28, a $26.00 metro. Campanería, Aguiar 206 M-7785.

VENDO LINDA RESIDENCIA, 25 frente, monolítico, jardín, portal sala, 3 cuartos, comedor, baño precioso, garage, servicio criados. Dolores entre Avenida Santa Amalia y Arnao, 2 cuadras Calzada Víbora, $3,900 Dueña: I-6135. Algunas facilidades pago.

SU HOGAR POR $2,200
Marianao, pueblo, casa recién construída, tres habitaciones, baño intercalado, lindísima, céntrica. Reconocer $2,300 hipoteca. Calexto Carrera, Neptuno 8, edificio hotel Plaza; A-4500 y A-2106.

ALMENDARES: $2,500
Jardín, portal, sala, hall, 2 cuartos grandes, baño intercalado, comedor, cocina, patio, entrada automóvil. Mide: 10 x 47, en calle asfaltada junto a ómnibus. También vendo: $5,200. Una verdadera residencia: M-1072.

VIBORA: $4,500
Elegante casa nueva, a todo lujo, se vende perdiendo $1,500. Tiene jardín, portal, sala, hall, 3 grandes cuartos, precioso baño intercalado, comedor, pantry, cocina, patio, garage: M-1072.

VEDADO: $7,800
Lujosa casa: jardín, portal, sala, hall, 3 amplios cuartos, baño intercalado, comedor, pantry, cocina, cuarto criados y baño, paaio, grage. Es ganga sin igual: M-1072.

ALBERTO CUERVO
COMPRA-VENTA DE CASAS
DINERO EN HIPOTECAS
EDIFICIO METROPOLITANA 342
M-2808

Se vende $4,200, casa mamposteria, moderna, sala, recibidor, tres habitaciones, comedor al fondo, hermoso patio. Véala: San Anastasio 415, esquina Pocito, Víbora.

Se vende: $3,500, casas mamposteria San Francisco 452, esquina Novena, Víbora, jardín ambas calles, portal, sala, 2 habitaciones, comedor.

Se vende: $2,200, casa mamposteria y tejas, Zaragoza 104, Cerro, portal, sala, 4 habitaciones, comedor, patio.

Se vende casa acabada fabricar, con 3 casitas interiores, rentando $65.00 con un patio de 585 metros con arboleda. Véalas en calle Nueva entre Universidad y Pedroso, Habana. Precio: $7,000.

Se vende casa moderna, calle Figueroa cerca de Santa Catalina, Santos Suárez, jardín, portal, sala, hall, 3 habitaciones a la derecha, 2 habitaciones a la izquierda, baño intercalado, comedor, garage, patio, traspatio. Precio: $8,000.

Se vende: $800.00, solar de terreno, calle Estévez 170, entre nfanta y Cruz del Padre. Superficie 116 metros. Véalo.

VENDO CASA REPARTO $67.00 mensuales, en $5,000. Tiene 12 habitaciones, fabricación antigua, 210 metros superficie. Está situada 2 cuadras de Egido, junto a Gobernación. bitaciones. Informa: Lizasoain. Belascito, Café «Trianón».

SUSCRIBASE Y ANUNCIESE EN EL «DIARIO DE LA MARINA»

VENTAS

48 CASAS

VENDO CASA $3,300 SANTOS SUArez jardín, portal, sala, comedor, 2 habitaciones, regio baño cocina pantry, lavadero, traspatio de 80 varas Línea del Oeste 555 y G. Lee Figueroa I-6310.

SIN ESTRENAR
Vendo en Loma del Mazo casas de 3 y 4 habitaciones, construcción primera, calles pavimentadas, exenta contribución y agua, cerca vías comunicación y colegios: Maristas, Instituto Víbora, Salesianos; entre otras cosas tienen: dos lujosos cuartos baño, closets en todas las habitaciones, comedor decorado, garage, cuarto y servicios criados, jardín, patio. Véalas. Carmen No. 256 y 258, entre Luz Caballero y Juan Bruno Zayas: A-8382.

AÑOS DE EXPERIENCIA EN COxión con toda clase de compra-venta de edificios, casas, chalets, residencias, fincas rústicas y recreo, solares, dinero para hipotecas, terreno para industrias, con chucho y frente a bahía, ingenios, colonias y valores, administración de bienes, me hace capaz de rendir un servicio bueno y excepcional, comuníquemo lo que usted desee a Aguiar 556, 3er. piso, M-6872. Diego Pérez.

HABANA. Galiano esquina 2 plantas 12 x 20 metros, renta $140. Precio $18,000. Otra San Nicolás, 10x20 metros. Precio: $13.000. Otra Virtudes, 7.50 x 19 metros, $12,500. Otra Animas 2 plantas, moderna, comercio en los bajos, 7 x 14, $6.750. Aguiar 556, M-6872.

HABANA. Desagüe, corran los pequeños industriales. Casa y nave fabricada acero y concreto en 300 metros terreno. Todo esto se ofrece en la tercera parte de su valor, $6.000. Aguiar 556. M-6872.

SANTOS SUAREZ. Cerca de las fábricas Crusellas, Estrella y Ambrosía, Avenida Serrano, portal, sala, recibidor, 3 cuartos, baño intercalado, comedor fondo, cuarto y servicio criado, garage y cuarto alto con servicios. $2,200 contado y reconocer hipoteca moratoriada $3,0000. Aguiar 556. Telfono M-6872.

Próximo Juan Bruno Zayas, residencia lujosamente fabricada, jardín, portal, sala, hall, 4 habitaciones, baño intercalado, comedor, cocina, cuarto y servicios criados, garage, 7.000 pesos. Aguiar 556. M-6872.

LAWTON-BATISTA. Lindísima y lujosa casa fabricada 700 varas, jardín, portal, sala, hall, 3 habitaciones, baño intercalado, comedor, cocina con horno, agua fría y caliente, servicios criados, garage, interiormente jambeada, $5,500 Otra acabada fabricar $2.000. Aguiar 556. M-6872.

BUENAVISTA. Una planta moderna, portal, sala, hall, 2 grandes habitaciones, baño intercalado, comedor, cocina, $2,550. Otra, portal, sala, 3 habitaciones, baño completo, $2,650. Aguiar 556. M-6872.

VEDADO. Casa amplia y cómoda, jardín, portal, sala, saleta, 4 habitaciones, baño completo, comedor, cocina, 2 cuartos y servicios criados, 7,500 pesos. Otra, sala, 3 habitaciones, 4,250 pesos. Aguiar 556. M-6872.

HABANA. La ganga de hoy: Aguiar 3 plantas, estructura acero y monolítica, bajos: nave almacén; altos: sala, saleta, columnas escayolas, galería, 2 habitaciones, baño intercalado, comedor, cocina, y la última planta, sala, 4 habitaciones, baño intercalado, comedor, cocina, $10.000. Diego Pérez, Aguiar 556, Tercer piso, M-6872.

VENDO HABANA, CASA 2 PLANTAS Picota, una cuadra Merced, 4 habitaciones y demás comodidades, cada planta. Propia para renta. Precio: $7.000. Verla e informes: Consulado entre Calzada Columbia y Línea.

VENDO CASA ANTIGUA, 2 CUAdras Belascoain, $3,500, mide 6.50x 24 metros. Tiene sala dividida y 4 habitaciones. Informa: Yizasoain. Belascoain y Pocito, Café «Trianón».

VENDO CON FACILIDADES DE PAgo lujosa casa calle Jardín, reparto La Asunción, Luyanó, portal, gran sala, comedor, 2 cuartos,, lujoso baño intercalado, cocina y servicios criados, patio y pasillos laterales. Informan: Teresa Blanco esquina a Jardín oficina De 2 a 6

MAGNIFICA INVERSION
En Carlos III esquina a Pozos Dulces espléndida situación y de mucho porvenir, se vende un edificio acabado de fabricar por el arquitecto Mac Borges compuesto de cinco apartamentos de lujo y con todo confort, que consta de dos habitaciones con precioso baño intercalado, sala, comedor, cocina y servicios. Produce muy buena renta y está exenta de contribución por nueve años. Informes: Telfs. I-6586 y U-2234. Puede verse todos los días después de las 2 p. m.

PLAYA MARBELLA
Si desea hacer su residencia en una playa, antes de comprar visite el Reparto Residencial de la Playa MARBELLA.
Por su situación (hoy a 40 minutos, pero por la nueva carretera quedará solamente a 24 kilómetros o sea a 20 minutos del Capitolio Nacional). Su inversión hoy les representará el bienestar de sus hijos mañana. Nuestro plan es hacer en la PLAYA MARBELLA, el mejor reparto cubano. Toda persona que ha visitado MARBELLA, ha podido comprobar que la arena es tan fina como la de Varadero. Los solares han sido trazados por expertos ingenieros de manera que todos tengan vista al mar. Las calles son de 16 y 20 metros de ancho. Solares de 735, 840 y 1,200 metros.
Compre ahora su parcela. Pida prospectos de MARBELLA. Informes: Cipriano Fernández, oficina Reina 163, teléfono A-4801 y F-3825 La Habana o en la Playa Cuba, casa del señor Augusto Fernández.

SAN MIGUEL DE LOS BAÑOS
Casa de mamposteria vecina iglesia construida hace un año con toda clase de comodidades. Costó $18,000 se vende en $13.000. Detalles e informes Telf. F-2742

NO FABRIQUE VEAME CASA ACAbada de fabricar moderna portal, sala 2 cuartos, baño completo, comedor, cocina hall, $2,350, otra $3.500 en Nicanor del Campo con facilidades otra en Almendares $4.000 en Buena Vista casas de mamposteria que rentan $40.00, $3.500. Informes Ave. 2a Nro 38, entre 6 y 7 L. Diaz, Telf. FO-3544

SE VENDE ESQUINA GLORIA Y Cienfuegos $8,200 entre casas de tres pisos, medios arrimos excelente para fabricar. Pollería, buena inversión. Informan F1-7402

VENDO CASA NUEVA EN SANTOS Suárez, $3,500. Jardín, portal, sala, hall, 2 habitaciones, comedor al fondo, baño de lujo en colores completo, cocina azulejeada, patio. Informa: Lizasoain, Belascoain y Pocito. Café «Trianón».

SE VENDE, TERMINADA, CALLE A. Lanuza, Reparto Almendares, preciosa casa de esquina, dos plantas, independientes, fabricación de primera, exenta de contribuciones. Haga un buen negocio, cómprela, saque el interés al capital invertido, alquilando la planta baja y viva gratis los altos. Véala. $7.500. I-4877.

VENDO CASA, CALLE O-FARRIL, nueva, 11 por 42, 8 habitaciones. Se hacen 2 casas, con una pequeña división, en $3,700. Informes: Dragones 52. García. Telf. M-5268.

VENDO CASA VIBORA, $2,600. TIEne: sala, comedor, 2 grandes habitaciones, baño completo moderno al fondo, cocina amplia, gran patio, y un traspatio grande, de más de 150 metros, con entrada independiente de la calle. Está situada a 12 metros de línea de tranvía y guaguas. Urge venta. Informa: Lizasoain, café «Trianón», Belascoain y Pocito

VENDO CASAS
Una en San Lázaro, para fabricar, cerca de Infanta, 560x3690, 208 m., en $5.500.
Vendo una càsa de esquina, 2 plantas, moderna, cerca de Monte, precio: $8.600.
Tengo grandes negocios de casas y terrenos para fabricar.
Monte 784, teléf. M-5775. José Vivero.

VENTAS

48 CASAS

VENDO $4.000 CASA SAN JOAQUIN 211, una cuadra de Infanta. En la esquina tranvías y ómnibus. Está vacía, verse de 3.30 a 5.30

FERNANDEZ Y VIDAL
Miembro del Colegio de Corredores, Aguiar 556, bajos: A-9112 y M-1506

HABANA, $6,000
Calle Habana, de Empedrado a Obispo, casa de 2 plantas, con establecimiento en los bajos: $6,000 y reconocer pequeña hipoteca Fernández y Vidal, Aguiar 556, bajos: A-9112 y M-1506.

GALIANO, ESQUINA, 15x21
Galiano, esquina con una medida de 15 x 21 con 19 de frente (256 metros), propia para edificio, actualmentes es de 2 plantas. Fernández y Vidal, Aguiar 556, bajos: A-9112 y M-1506.

CERCA DE MONTE, $3,000
Cerca de Monte y entre San Nicolás y Antón Recio, casa monolítica, 2 plantas, sala, 2 habitaciones, baño intercalado, comedtr y cocina. Se da en $3,000 y reconocer hipoteca moratoriada. Fernández y Vidal, Aguiar 556, bajos: A-9112 y M-1506.

FRENTE A MUELLES, ESQUINA
Calle Oficios, esquina, frente a los muelles, dando a tres calles. Mide 540 metros, propia para edificio o casa apartamentos. Se presta para nave en los bajos. Se vende a $33.00 el metro. Fernández y Vidal, Aguiar 556, bajos: A-9112 y M-1506.

CERCA REINA, CON RENTA
Calle Sitios, cerca de Campanario, edificio de 2 plantas, con 2 casas al frente con sala, 2 habitaciones, comedor y cocina, al fondo tiene 10 departamentos. Construcción de primera: $9,500 y reconocer pequeña hipoteca moratoriada. Fernández y Vidal, Aguiar 556, bajos: A-9112 y M-1506.

VEDADO, LINEA, 954
Línea 954, chalet de 2 plantas, terreno mide 16 x 34 (544 metros), jardín, portal, sala, recibidor, biblioteca, comedor muy amplio, servicio de criados, 5 habitaciones, 3 baños, cuerpo aparte, garage y cuarto de chofer, acera sombra. Abierta de 9 a 6. Fernández y Vidal, Aguiar 556, bajos: A-9112 y M-1506.

VEDADO, CALLE BAÑOS
Residencia cerca de la calle 23, 2 plantas, bajos todas las comodidades que exige una casa de lujo; altos, 9 habitaciones, 2 baños, escaleras de mármol, garage para 3 máquinas, cantería y monolítica, acera de la sombra. Fernández y Vidal, Aguiar 556, bajos: A-9112 y M-1506.

ALTURAS ALMENDARES, $18,000
Avenida de la Paz, cerca del conde Rivero, residencia de 2 plantas: escaleras de mármol, 5 habitaciones con sus closets, 3 baños, garage para 3 máquinas. Costó $45.000. Hoy se da en $18,000. Fernández y Vidal, Aguiar 556, bajos: A-9112 y M-1506.

LA SIERRA, CALLE 6
Calle 6, a pocos metros del parque La Sierra, lindísimo chalet; bajos, jardín, sala, biblioteca, pantry, comedor, cocina, cuarto y servicio de criados, al fondo hermoso jardín con frutales. garage; altos, 2 terrazas, 3 habitaciones, baño en colores. Se da en $10,000 Ruta 30 al frente y tranvía a unos metros. Fernández y Vidal, Aguiar 556, bajos: A-9112 y M-1506.

VIBORA, RESIDENCIA
Avenida Acosta y Agustina, da a 3 calles, cuadro 1,300 metros, 7 habitaciones, 3 baños, garage, servicio criados aparte, rodeada toda jardín, frutales. Está vacía. Llave: bodega y enfrente todo el día. Fernández y Vidal, Aguiar 556, bajos: A-9112 y M-1506.

JUAN DELGADO, $6,600
A 30 metros de Juan Delgado, acera de sombra: jardín, portal, sala, recibidor, hall, 4 habitaciones, baño intercalado, comedor, cocina, cuarto y servicio de criados, terraza al fondo, traspatio con frutales. monolítica, cerca de General Lee. Fernández y Vidal, Aguiar 556, bajos: A-9112 y M-1506.

LUYANO, RESIDENCIA
Residencia de esquina, calle Herrera, cerca de Rosa Henríquez, en terreno de 14 x 31, portal, sala, recibidor, hall de 2 metros, 6 habitaciones. baño intercalado, comedor, cocina, cuarto y servicio de criados, garage, toda citarón y monolítica. Fernández y Vidal, Aguiar 555, bajos: A-9112 y M-1506.

AVENIDA PORVENIR, $8,000
Avenida Porvenir, reparto Lawton, en terreno de 500 metros, portal, sala, hall, 5 habitaciones, baño intercalado, comedor, cocina, cuarto y servicio de criados, garage, patio y traspatio, cerca de la calle Concepción. Fernández y Vidal, Aguiar 556, bajos: A-9112 y M-1506

BAÑOS, ESQUINA A FRAILE
Vedado: calle Baños, esquina de fraile, terreno 25 x 42 (1,050 metros), dos plantas; bajos, todas las comodidades. garage para 3 máquinas; altos, 5 habitaciones: $22,000. Sale frabricación y terreno a $22.00. Fernández y Vidal, Aguiar 556, bajos: A-9112 y M-1506.

GANGA. EDIFICIO 3 PLANTAS, próximo Belascoain, 6 casas, rentan $170.00. Precio: $18.000. Casa antigua en Reina, 612 metros, $38,000. Edificio 20 casas, once apartamentos, renta $87.00. Precio: $85.000 Varios más: Oficina Marrero. Aguiar 117. M-7774.

¿Le gustaría vivir en el Country Club?

Vendo una hermosa casa de cuatro habitaciones con tres baños en colores; hermosísimo living-room; tres mil metros de jardín con grandes árboles. Diseñada por el arquitecto Ernesto Batista. Costó $50.000. Se da en: $24.000.00.

En el Reparto «La Coronela», (contiguo al Country Club) vendo una magnífica quinta. Tiene treinta y cuatro mil metros de terreno con gran arboleda. Casa de dos plantas con cinco hermosas habitaciones y cuatro baños; sala, de 9 metros cuadrados. En cuerpo aparte, garage para dos máquinas con cuarto de la servidumbre. Precio: Entregar 20.000 pesos y reconocer hipoteca moratoriada de $40.000.00.

También una elegante finca, entre Sans Souci y Arroyo Arenas, con 30.000 metros de jardín, cuajados de flores, casa de una planta con cinco habitaciones y cuatro baños, rodeada de amplio portal. Precio: $40.000.00.

GONZALO FORCADE
M-6921 Obispo 305

MIRAMAR ALGO DISTINTO A TOdo $14.000. 3 cuartos, dos baños, patio interior, muy cómoda. Todo alrededor fabricado. Alberto de Ayala, FO-3703. Oficina Miramar.

$3.000.00 VENDO CASA OQUENDO 926 esquina Benjumeda, sala, comedor, 3 cuartos, 4x4, baño completo, cocina, patio, trato directo con dueño. Telf. U-1214.

VENTAS

48 CASAS

MADERA. VENDO CASI NUEVA 3x4 y tablones 1-1/2x12. Informes: Teléfono XO-1107.

VENDO CASA ANTIGUA 2 CUADRAS Belascoain, $5,000, con frente a 2 calles. Peñalver y Condesa, 6.55x23 metros, propia para fabricar 2 casas, una por Peñalver y otra por Condesa. Tengo los planos hechos para sacarle buena renta con 2 plantas, 4 casas. Informa: Lizasoain, Belascoain y Pocito, Café «Trianón».

RESIDENCIA. EN LO MEJOR DE LA calle Santa Catalina, vendo precioso chalet, con todas las comodidades, todo lujo, 2 baños completos, garage. Precio: $5,500 de contado, resto a pagar 25 pesos mensuales, sin intereses amortizar capital. Fariñas. A-6625.

CALLE «A» Y 18, REPARTO ALmendares, casa de dos plantas independientes, recién construída, buena renta, fabricación de primera, techos monolíticos, exenta de contribución, terreno al fondo para ampliar. I-4877.

VENDO DOS CASAS, UNA EN LA Avenida de Concepción frente a ómnibus y Tranvías. Precio: $3,000.00; la otra de dos plantas, muy amplia, a cuadra y media de Infanta, $5,200.00. Trato directo con su dueño I-3260. Avenida Serrano 521. Santos Suárez.

(PARA VENDER) AVENIDA 4 ENtre 11 y 12 Ampliación de Almendares casa con tres habitaciones, baño lujo y garage sin estrenar. Informan en la misma.

APROVECHE GANGA
$7.950
Chalet de esquina con lujo y confort estilo colonial, acabado de construir por Manuel Rodríguez exento de contribución, compuesto jardín, portal, sala, comedor, cocina de oluáo, cuarto de criados, con servicios garage. Altos: biblioteca, recibidor tres hermosas habitaciones con closets. baño en colores. Balcones terraza colonial situado a dos cuadras de la Calzada Columbia. Calle 8 y 15 Reparto Almendares Telf. X-1260

CHALET, SE VENDE CALLE 18 ENtre E y F, Almendares, sin estrenar, exento de contribución, lujoso

VENTAS

50 FINCAS RUSTICAS

ESPLENDIDA FINCA, PARA VAquería o cultivos menores, casa de mampostería, amplísima, dos baños, ocho cuartos, mosaico, luz eléctrica, teléfono, dos pozos fértiles, motor y bomba moderna casa de encargado, nave y granero, garage, lavadero, etc Tiene casi seis caballerías cercadas de piedra. Terreno alto, llano. Trato directo con su dueña: Telf. F-8135

VENDO FINCA DE DIEZ Y UN tercio caballerías, situada en Sabanilla del Encomendador, provincia de Matanzas, terreno de buena calidad, y de fácil comunicación con más de ochenta mil arrobas de caña, trasbordador, tiene parte inmejorable para arroz y toda clase de frutos menores y pasto, tiene más de ochocientas palmas, pozos manantial y una cañada. Se va de Matanzas a la finca por carretera. Informa su dueña en Contreras 19 altos Matanzas.

ARROYO ARENAS, CON FRENTE A la carretera vendo parcelas. Terreno alto llano. Facilidades de comunicaciones, rodeada de espléndidas residencias de familias conocidas en la Habana, Dr. Bustamante Gyorl, Farifias. Venga a ver plano en Habana 264 M-2474

FINCA RUSTICA CARRETERA CENtral Catalina de Güines con motor Diesel y turbina de seis pulgadas de agua pozo inagotable con casa de mamposteria barata por embarcar. M. del Busto Santa Catalina Nro 69, Víbora.

51 ESTABLECIMIENTOS

VENDO TINTORERIA EN GANGA, por dejar el negocio no paga alquiler, mucho trabajo. Más informes: J Chao, Tintorería «Nora»», Aguila 767 Monte y Corrales.

SE VENDE LA BODEGA DE B Y 3a., Vedado o se admite un socio, magnífico local de mucho porvenir. No corredores. Telf. F-8081

VENDO TINTORERIA PRONTO EMbarque. Informan Cerro 2116

VENDO VERDADERO CAFE-LECHEría en esquina, $2.400, Garage y accesorios calle de tránsito $1,200; Bodeguita criolla, $300; Salón Refrescos vivienda, 250. Teniente Rey y Villegas. Café Alfredo González.

VENDO ESTABLECIMIENTOS

Panaderías, de todos los precios. Cafés, Barras, Hoteles, Casas de Huéspedes y Posadas. Necesito un socio para Posada, es un gran negocio con poco dinero. Hago cambio de propiedades por establecimiento devolviendo dinero, o admitiéndolo; Monte 784, teléfono M-5775. José Vivero.

CAFE; SE VENDE POR ENFERMEdad del dueño, urgentemente: 1,100 pesos, tercera parte de valor, camina bien. Es para una familia. Infanta 353

SE VENDE UN CAFE CHIQUITO, barato en Aguila 609

BILLARES. SE VENDE UN SALON de billar, trabajando, es buen negocio. Informan FO-4274.

VENDO PANADERIA

En uno de los mejores barrios de la Capital por la mitad de su precio, por desconocer el giro, $1.500. Carballo. Café Avenida de la Independencia. Reina y Belascoain.

GRAN NEGOCIO BARRA CAFE Y víveres punto inmejorable para turistas, zona comercial, se vende barata por no poderla atender. Se da a prueba. Informan Amistad y Barcelona, café Marte Belona, Maximino. 2 a 4.

VENDO UN BUEN CAFE-LECHERIA en lo mejor de la calle Aguila, por dejar el negocio y retirarme. Doy facilidades. Paga poco alquiler. Más informes: Jesús González. Aguila núm. 767, Monte y Corrales.

POR NO PODER ATENDERLA, SE vende una buena Bodega bien surtida en $1.300, si interesa la propiedad también la vendo $2.800. No corredores. Informa Rey. Animas 325 2o piso de 1 a 6

VENDO CASA HUESPEDES DECENTE, magnífico lugar, negocio en marcha fácil de atender. Si quiere negocio productivo véame. Pedro Alvarez Carpeta Hotel «New York».

APROVECHE MAGNIFICA GANGA. Vendo cantina refrescos con máquina helados, frozen, tabacos confituras. Muy barato por no poder atenderlo. Véalo hará negocio. Villegas 119, salón Miriam.

SE VENDE UNA CASA DE VENTA de muebles, por no poderla atender, la existencia se da precio de costo; local nuevo; poco alquiler; buen barrio. Compostela 806 entre Merced y Conde.

52 BOVEDAS Y PANTEONES

SI DESEA ADQUIRIR CAPILLA con sus bóvedas y osarios o panteón de tes bóvedas o una bóveda con su osario, todo en inmejorable lugar Teléfono U-2459.

53 AUTOMOVILES - ACCESORIOS

VENDO CHEVROLET

Con motor a prueba, para verlo en Marqués González y Zanja Garage, (Alfonso).

SE VENDE UN CHEVROLET CERRAdo 1934, cuatro puertas informes: Rigueiro U-6220

PONTIAC 36, 6 CILINDROS, PARTIcular, se vende con facilidades. Imprenta García y Zayas, San Miguel 657, entre Lucena y Marquez González. U-2634. También una guillotina y máquina de imprimir.

SE VENDE UN CAMION FORD DEL 30, propio para mudadas con caseta y cama nueva, informes en Reforma 456, esq. Rodríguez. Teléf. A-2707.

SEDAN FORD 1937, DOS PUERTAS, motor chico, muy económico, gomas casi nuevas y en muy buenas condiciones de mecánica. Facilidades. Carvajal, S. A. Marianao

OPORTUNIDAD, SAFE LINCOLN, del 37, nuevo de todo, se da en 600 pesos por embarcarse su dueño. Ford del 35, gomas nuevas, $350. Morro 108. Garage Doval.

STUDEBAKER 1937, EN PERFECtas condiciones, Sedan 4 puertas, con baúl acabado de pintar $675.00 MOTORES. S. A., 27 y Espada. Telf. U-3306.

STUDEBAKER 1939, CON RADIO, over driver, gomas nuevas, $900. MOTORES, S. A. 27 y Espada, Telf. U-3306.

PLYMOUTH 1936, 7 PASAJEROS, muy bien cuidado con corneta de aire, muy económico, 5 gomas nuevas antirresbalables blancas, acabado de pintar. MOTORES, S. A. 27 y Espada: U-3306

COUPE BUICK 1937, 4 ASIENTOS, pintado de negro gomas blancas, $650. MOTORES, S. A. 27 y Espada, Telf. U-3306

VENTAS

53 AUTOMOVILES - ACCESORIOS

DODGE 1938 PINTURA DE FABRIca, flamante muy poco caminado casi nuevo. MOTORES, S. A. Telf. U-3306, 27 y Espada.

OLDMOBILE 1939 FLAMANTE DE pintura, perfectas condiciones mecánicas. Se da barato. MOTORES, S. A. 27 y Espada Telf. U-3306

¿QUIERE AUTOMOVIL BUENO?

«Nash» tipo standard, 6 cilindros, 4 puertas gomas de franja blanca casi nuevas, pintado de negro y completamente como nuevo con baúl y con 38,000 kilómetros caminados solamente. Muy bien cuidado por pertenecer a familia que no sale de la Habana y que ha estado varias veces en el extranjero desde que se compró en Agosto de 1938. Más informes en el teléfono M-7290 Edificio Ariosa 3er piso Cuba esquina a Obrapia de 9 a 11.30 y de 2 a 5 $750.00

GANGA SE VENDE UN FORD V-8 año 35 2 puertas magníficas condiciones por no necesitarlo. Informes Garage 4 Caminos Belascoain 1102

CUPE FORD, 1935, TENEMOS VArios y queremos salir de ellos, los damos muy baratos, están en muy buenos condiciones de mecánica y gomas flamantes, muchas facilidades. Agencia Ford de Marianao.

FORD 1932, GOMAS NUEVAS CUAtro puertas, acabado de pintar, 250 pesos. MOTORES, S. A. 27 y Espada, Telf. U-3306

CHASSIS CHEVROLET 1937, GOmas buenas $300. MOTORES S.A. 27 y Espada, Telf. U-3306

CHASSIS FARGO 1937, MECANICAmente perfecto gomas buenas $300. MOTORES S. A. 27 y Espada. Telf U-3306

BUICK 1936 7 PASAJEROS MAGNIficas condiciones se da muy barato. MOTORES, S. A. 27 y Espada. Telf. U-3306.

SE VENDE UN GRAHAM PAIGE, chico, de 4 puertas en buenas condiciones, $45.00. San Nicolás 560 garage Berlín, entre Salud y Dragones.

SE VENDE UN STUDEBAKER BArato, puede verse e informan en Campanario 412, entre San Rafael y San José. Telf. A5-1972.

VENDO AUTOMOVIL MARCA PONtitc modelo Coach. en buen estado con vestidura de cuero, se puede ver en Belascoain 1,102 esquina a Diaz Blanco Garage Cuatro Caminos todos los días López.

DURAN DEL 29, ABIERTO, EN perfectas condiciones en general, se vende barato. Informan Monte No. 12, Apto. 10, Andrés.

VENDEMOS VARIOS CAMIONES: Ford, Chevrolet, Internacional Broadway, Dodge Brotrehs de distintos años y tonelajes. Buenos precios y facilidades de pago Latour, Zanja y Lucena.

VENDEMOS TRES FORD 30, 31 Y 32, cuatro puertas reconstruidos en general acabados de pintar, con facilidad de pagos. Latour, Zanja y Lucena.

VENDEMOS PICI-CORRE DEL 35, veinte pasajeros, reconstruido acaba do de pintar carrocería casi nueva, de majagua con facilidades de pago. Latour Zanja y Lucena.

BUICK 1937 7 PASAJEROS MAGNIficas condiciones, se da muy barato. MOTORES, S. A. 27 y Espada. Telf. U-3306

SE VENDE CHEVROLET DEL 37, Sedan de lujo, gomas nuevas irresbalables, acabado de pintar y esmerilar con radio Philco 1940 poco usado. Informes Sr. Suárez Telf. F-2782 F-6687

54 MAQUINARIAS

(PORCELAIN ANAMELIU) SE VENde para doicho trabajo una planta completa con material de toda clase, única en Cuba. Informes calle 27 número 1

GUILLOTINA DE CORTAR PAPEL se Vende Imprenta García y Zayas, San Miguel 657, entre Lucena y Marquez González. U-2634. También máquina de imprimir.

VENDEMOS MOTORES Y PIEZAS nuevas y de uso para: Fargo, International, Chevrolet, Volvo, Ford. Motores «Hercules Diesel» de petróleo. Almagro y Tellechea. Arbol Seco Nro 166, esquina a Peñalver.

MOTOR «MOES» DIESEL DE 10-12 caballos arrante en frio Buenas condiciones. Informan Figuras 182 esquina a Tenerife.

MOTOR DE PETROLEO, 25 H. P. 500 revoluciones, marca Krupp de suma garantía. Verlo: Estrella 608. U-2725. Hay poleas, correas, ejes y chumaceras, bolas, S. K. F.

GRAN OPORTUNIDAD. — VENDO un sinfín belga, un motor 5 H P. General Electric una sierra circular una cuña Winppert. Varios muebles empezados a construir madera para terminarles. Informes Nueva del Pilar 165. Telf. U-3024.

MOTORES DE PETROLEO

Si usted está interesado en la compra de motores nuevos o usados ya sean marinos para chassis o industrias, escriba a: American Manufactures Distributing Company, 1841 Broadway, Ney York y le cotizaremos de acuerdo con sus necesidades.

55 CAJAS CONTADORAS

GANGA. SE VENDE UNA CAJA DE hierro, para caudales, con doble puerta interior. Puede verse en la locería «La República», Galiano 470.

56 MUEBLES Y PRENDAS

SE VENDE UNA CAMA PARA DOS personas, con colchones modelo americano muy barata. Calle 16 Nro. 57, apartamento 23 Vedado, entre 9 y 11 puede verse desde las 4 de la tarde.

FAMILIA URGENTEMENTE VENde juego cuarto 3 cuerpos nuevecito finísimo $35; y otro mucho mejor $45 regio comedor renacimiento $55; sala, 9 piezas, $35; Escobar 63, San Lázaro y Lagunas.

FAMILIA DESEA VENDER TODOS sus muebles finos, recibidor inglés, 2 juegos cuarto 3 cuerpos, moderno, lujoso sala dorado living room estilo inglés tapizado, lámpara francesa apliqués candelabros, adornos objetos arte. F 558 bajos, Vedado 23 y 25

URGENTEMENTE VENDO CUARTO moderno, $22, otro 3 cuerpos $45.00; $65; uno finísimo, caoba, baratísimo, living room, $48; comedor, $25; San Joaquín 363, entre Monte y Omoa.

JUEGO PARA TERRAZA O PLAYA cojines impermeables en blanco y rojo. $55. También cuatro sillones portal, máquina Singer, ovillo, $25, Prado 115, bajos, entre Refugio y Genios.

SE VENDE UN ESCAPARATE FINO de niña por haber crecido su dueña. Puede verse a todas horas en la calle 12 Nro. 352 esquina a 15 Vedado.

VENTAS

56 MUEBLES Y PRENDAS

VENDO JUEGO CUARTO 3 CUERpos, completamente nuevo, último tipo, tiradores modernos: $60.00. Otro 3 cuerpos: $25.00, Venga en seguida. Aproveche esta ganga, embarco antes del día primero, San Nicoás 115, esquina a Animas, entresuelo.

NEVERA AMERICANA MARCA «Cristal», con filtro, tamaño regular, buen estado, se vende. $12.00. Aguacate 54, bajos.

MUEBLES EN GANGA

Juegos cuarto $25; idem tres cuerpos, $40; sala, $10; comedor, 25; mesas correderas, $4; aparadores, $6; seis sillas y dos sillones, $10; neveras, $10; máquinas coser y escribir. Cambiamos y compramos toda clase de muebles, pagando más que nadie. «LA PRINCESA» San Rafael 575, entre Escobar y Gervasio: U-5926

PARTICULAR VENDO REGIO CUARto caoba estilo argentino otro mediano original coqueta otro chico sala inglés, living room tapizado comedor camitas véalos sillones portal. Escobar 256 Neptuno y Concordia

Refrigeradores de uso WESTINGHOUSE

RECONSTRUIDOS Y GARANTIZADOS

GANGAS

DESDE $40.

VEALOS HOY EN

LINARES Y HERMANO

AMISTAD No. 413 entre Badcelona y Dragones.

ME EMBARCO VENDO TODOS LOS muebles de una casa cuadros, lámparas, todo sin estrenar. Comedor renacimiento última expresión y en esa misma forma está montada toda la casa, a todo lujo si conviene pueden quedarse con la misma casa que está acabada de fabricar; todo confort. Véala 2 a 6 en Gervasio 257 entre Neptuno y Concordia, bajos.

NEVERA DE USO DE SEIS PUERtas, para refrigeración, se vende a precio de situación. También una vidriera grande propia para tabacos o dulces; ocho mesas de mármol con sus sillas; una mesa de billar para viuda y dos ventiladores de paleta con sus motores. Bar «Strand», Belascoain y San José. Teléfono U-6900.

FAMILIA VENDE LINDO CUARTO caoba, moderno, 3 cuerpos butacón, hermosa coqueta $125. Comedor renacimiento $85, living room tapizado, $65; regia biblioteca renacimiento, toda caoba. Salud 262 Escobar y Lealtad.

VENDO MUEBLES DE TODAS CLAses, objetos porcelanas, cristalería, cuadros, etc. y una cocina de gas. Calle 21 Nro. 407 2o piso apartamento A.

NEVERAS

FACILIDADES DE PAGO

Americanas reconstruidas y garantizadas. Refrigeradores de uso. Rionda. Infanta 1059 entre Desagüe y Benjumeda U-3960

JUEGO CUARTO ARTE MODERNO, en $18.00, 5 piezas, bastidor, nuevo; de tres cuerpos nuevo: $32.00; radio $5 piano de elegante mueble $45.00. Sitios No. 74, San Nicolás y Rayo.

MUEBLES A PLAZOS

VEA NUESTRO GRAN SURTIDO EN MUEBLES DE TODAS CLASES PRECIOS DE SITUACION «LA PERLA» Animas 404, casi esquina a Galiano

EL CAÑON, REINA 163, ENTRE Rayo y San Nicolás, Remato varias vidrieras 1 caja de caudales de reloj, propia para Banco, 2 batidoras, 1 konikal, mesas vitrolite y sillas Viena, lavabo, una máquina de coser carpeta de oficina.

VENDO LINDA COMODA CAREY Y france, regios candelabros de plata, jarrones chinos y de sevres, algunos cuadros de firmas, abanicos. Rosarios y otros objetos arte. 8 No. 58 entre 3 y 5, Vedado.

CAMAS FAWLER

Y sillas de inválidos, en alquiler. Utiles para profesionales de todas clases y muebles de oficina, fabricamos y compramos. Casa Fernández, Neptuno 617. Telf. Telf. U-3322.

LIQUIDACION FORZOSA

EN «LA CASA INGLESA» POR balance. Aproveche las enormes gangas que les ofrecemos por exceso de mercancías. Lo mismo en juego de cuarto, comedor, sala, recibidor, living room y toda clase piezas sueltas, neveras, estantes de cocina, frigidaire, lámparas, cuadros, relojes, chaisslongs, mesitas de adornos, pianos, paravanes, candelabros, máquinas escribir y coser. Surtido completo muebles de oficina, objetos arte, baúles, maletas y maletines. Compramos y cambiamos. «LA CASA INGLESA». Salud 51, esquina a Rayo. M-7179. Visítenos.

MUEBLES A PLAZOS

Sin fondo ni fiador. De los más modernos, construidos con las mejores maderas del país. Vea nuestra exposición en Compostela 802, esquina a Merced. Telf. M-1220 también los alquilamos.

VENTAS

56 MUEBLES Y PRENDAS

"LA PREDILECTA"

Objetos de arte. Aproveche enormes gangas. Toda nuestra mercancía rebajada considerablemente; cómodas, lámparas, jarrones, columnas, bandejas, apliqués, relojes estilo, figuras bronce, marfil, porcelana, todo lo que necesita para adornar su casas o hacer un regalo de gusto, por mucho menos de la mitad de su valor. San Rafael 803 y 805. U-2530.

PULSERAS Y DIJES

Liquidamos miles de pulseras de oro y dijes de oro y platino con brillantes. Alhajas antiguas y modernas en profusión; cuadros, crucifijos, rosarios de oro, porcelanas antiguas y modernas. Juegos completos de café; té y cubiertos, bandejas, candelabros, jarras y palanganas, todo de plata maciza.

CARBALLAL HERMANOS San Rafael No. 618 entre Belascoain y Gervasio U-5744

MUEBLES EN GANGA

Juegos de cuarto. Arte moderno. $4.00 mensualles; comedor caoba último estilo: $3.00 mensuales; sala y recibidor, modernísimo: $3.00 mensuales; juego de cuarto tres cuerpos, caoba, últimas creaciones, $5.00 mensuales —Precios muy baratos «LA EMINENCIA» Neptuno 668 entre Gervasio y Belascoain U-2427

57 UTILES DE OFICINAS

ADRESOGRAFOS Y MIMEOGRAfos. Plaquitas y marcos, papel Stencils, tinta a precios de verdadera ganga. Reparaciones. Más de 30 años de servicios. ««La Nacional». Villegas No. 359, entre Tte. Rey y Amargura. A-9915.

59 RADIOS

CASA PHILPS LE INVITA A VIsitar su nuevo local. Radio Philips 1940; $4.00 mensuales. Refrigeradores $5.00 mensuales. Monte Nro 426 casi esquina Angeles, Telf. A-7435 Radio de uso desde $8.00

HA VISTO ALGO IGUAL? RADIOS y relojes finos, $3.00 entrada, 50 cts. semanales nuevos y de uso. Distintas marcas al contado nadie compite. Agencia Zenith. Reparaciones garantizadas efectos eléctricos. Casa Márquez M-8819 Monte y Rastro.

60 INSTRUMENTOS DE MUSICA

PIANO FLAMANTE GRANDES VOces, teclado blanco, barniz perfecto, garantizo, no comején, 65 pesos, radio Cenix, $35. Prado 115, bajos, entre Refugio y Genios.

POR EMBARCARME VENDO BARAto lindo pianito alemán marca Gorss Kallman casi nuevo tres pedales afinación brillante caja caoba el tipo más chiquito de piano. Foto Goya San Rafael Nro 210

HAGA SU FIESTA CON MUSICA

Alquilamos pianos por un día o por meses. Tenemos el piano que necesita; verticales, de cola, Spinette ultra moderno. Visite «La Internacional» Prado Nro 256, frente Hotel Sevilla. A-6100

«EL BRILLANTE. — PIANOS DE uso de acreditadas marcas ofrece a precios bajos con facilidades pago «Pleyel», «Winkelmann» «Chassaigne Freres», Giralt» «onk» «Kelso Cable» y otros. No compre su piano sin visitarnos. Aguila Nro 513, «El Brillante».

"LA PREDILECTA"

Pianos. Un año a prueba sin costarle nada. Verticales y cola, europeos y americanos, completamente sanos, con su correspondiente garantía propio profesionales, estudios superiores y principiantes. Además una oferta especial con precios reducidos en pianos esterilizados en muy buenas condiciones. No deje pasar ocasión, aproveche enormes gangas y facilidades pago. Alquilamos por $2.00. San Rafael 803 y 805.

AFINADORES

AFINE SU PIANO: $3.00 CON TOda garantía y absoluta seguridad. Manuel Domínguez, afinador mecánico y barnizador de pianos, graduado escuela «Danguard», New York, Taller reparaciones: Dragones, Prado y Zulueta: M-3040.

61 DE ANIMALES

SE VENDEN DOS MAGNIFICOS POtros criollos de más de siete cuartas. Son animales finos para personas de buen gusto. Uno alazán y el otro moro, de cuatro años y premiado en concursos del Picadero y Rancho Boyeros. Telf. F-8135

VEDON «GUANAJOS BRONCEADOS» premiados en la Exposición Telf. XO-1631

VENDO HERMOSOS CACHORROS Mastin Castellano, de padres importados con pedigree, el mejor guardián para su casa o finca precio de situación. Informa Enrique del Llano Armas y Carmen, Marianao.

PARA COMPRAR AVES Y HUEVOS de raza, de toda garantía, visite a «La Mariposa» de Reina», que nunca engaña al cliente y garantiza lo que vende. «La Mariposa de Reina» es la casa de mayor confianza en alimentos de calidad para aves y pájaros. Y para comer usted y su familia escoja usted mismo los pollos frescos que recibe diariamente «La Mariposa de Reina». Reina 256 casi esquina a Manrique Telf. A-9200

GANGA. CABALLO DE TROTE

propio para persona de gusto. Informes A-7830.

VENTAS

61 DE ANIMALES

VACAS

Vendo recentinas y próxima añojas, novillas de raza. Avenida Boyeros y Carretera de Vento.

VENDO A PRECIO DE SITUACION mulos, carros y arreos de todas clases, caballos, mulos de monta y Pony 4 potros sementales 7 y media cuartas, bonito color, 40 mulos criollos, domados de monta y carros cerrados para lecheros y un burro semental, criollo, una cesta de mimbre con sus arreos, montura y una Pony. Domingo Jarro, Marina y Atarés, Jesús del Monte Telf. X-1876

62 OBJETOS VARIOS

SACRIFICIO. PARA PERSONAS DE gusto, dos magníficas alfombras, una 9 x 20 pies color entero con soporte de crin y otra importada China, legítima, dibujo floral, 9 x 12. No corredores. F-7705, por las mañanas.

VENDO CAMARA «CONTAX» SERIE II lente Zeiss-Ikon F-2. Informan: Telf. M-6364.

VENDO BICICLETAS DOS GRANdes marcas alemanas 1 máquina para escribir AEC, todos en buen estado. Calle H 557 altos, entre 23 y 25, Vedado.

VEINTE PUPITRES CON SU ASIENtos y dos balas de cañón, propias para entrada de una casa o finca. Teléfono FO-7665.

SE VENDE UNA LANCHA TIPO crucero, con buen motor, 26 y medio pies de largo, dos literas, cocina, nevera, servicios, etc. Informan: teléfono A5-0331, de 8 a 9 a. m. y de 2 a 3 y media p. m.

AGRICULTORES: SE COMPRA FRUta Bomba en cualquier cantidad. No importa dónde esté. Pago al contado. Se venden frutales ingertados, Naranjos, Aguacates, Limones, Melocotones, Depósito: San Rafael 704-706 dirijase a J. García, apartado 404 Rabana.

LOSETAS Y TEJAS DE CANAL

De los tejares edificados por los conquistadores. Barro rojo puro sin arena. Quemadas dos veces. No se tuercen ni filtran. Producto local único. Servimos por camiones en 24 horas. Escriba, Reyes Marrero, Independencia 1, Sancti Spíritus..

VENDO 2 MESAS DE CHICAGO UNA de Viuda con sus anexos con poco uso, se venden por cerrar dicho billar. Mercaderes y Obrapia café El Jerezano.

SE VENDEN 50,000 PIES DE MADEras de distintos tamaños clases y precios procedentes de demolición y madera casi nueva de encofrado Véala en Bruzón y Montoro. Infoorman en Revflagigedo 104 casi esquina a Apodaca Telf. FO-4970

Dinero-Hipotecas

63 SOLICITUDES

SE SOLICITAN $10,000 EN HIPOTEca por un año fijo, otro prorrogable, interés al 8 por ciento. Garantía: una esquina de fraile de 800 metros, en el Vedado y tres plantas terminándose de fabricar. Para más informes: Armando Radillo, Obispo 305. Telf. M-6921.

NECESITO $12,000.00 AL 8 POR 100 anual en primera hipoteca sobre edificio en la Habana que renta $400.00 mensuales, y $5,000, al 9 por 100 anual sobre casa de 2 plantas, fabricada en 2,000 metros terreno en Almendares, que vale $30,000.00. Diego Pérez Aguiar 556. M-6872

DINERO EN HIPOTECA, TENEmos $100,000, para colocar en primeras hipotecas, sobre propiedades en la Habana, Vedado, Miramar y Alturas. Interés módico, operación rápida, absoluta reserva. J. P. Quintana e hijo, Chacón 203 Dpto. 1182.

HIPOTECAS

Rápidamente facilitamos la cantidad que usted necesita directo de nuestros nuferosos clientes al mejor tipo de mercado, para la Habana, Marianao, Víbora y sus repartos. También compramos.

MARTINEZ Y PRIETO

O-Reilly 309 A-6951 e I-3456

DINERO

Facilito grandes y pequeñas cantidades en primera hipoteca desde el 8 por 100 en adelante para la Habana y sus barrios. Compro y vendo casas solares y créditos hipotecarios Compro y vendo Bonos y Acciones.

JULIO C. GRANDA

BOLSA DE LA HABANA Obrapia entre Cuba y Aguiar Teléfonos: M-5921 y FO-1669

¡ATENCION! DINERO SOBRE AUTO móviles: Pequeños préstamos con garantía y cartas de crédito. Módicos intereses y operaciones rápidas y reservadas. Llame al Telf. A-7819 Habana 208, altos.

PRESTO DINERO DESDE 500 PEsos en adelante en Primeras Hipotecas interés desde el 7 por 100 no corredores Campanario 306 entre Neptuno y San Miguel Telf. A-6836 Sr. Correa.

65 BONOS Y VALORES

CAJAS RESERVADAS

Las tenemos en nuestras bóvedas construídas con todos los adelantos modernos y las alquilamos para guardar valores de los interesados. En esta oficina daremos todos los detalles que se deseen.

N. GELATS Y COMPAÑIA 105 Aguiar 107 Bpo. Amargura

PARA LAS DAMAS

67 PELUQUEROS

JUAN MOLINA, PELUQUERO A domicilio ofrece a sus clientes y al público en general su nuevo teléfono. X-3697. Tiñe y arregla el cabello a señoras, caballeros y niños.

70 INTERES PARA LAS DAMAS

NENA. ESPECIALIZADA EN CROquinol, peinados, manicure, teñidos del cabello, masaje. Servicio a domicilio. Trabajos garantizados. Pida turno teléfono M-3307. Apartamento 47.

BORDADORA A MANO. BORDADOS, festones, monogramas modernos en toda clase de lencería y apropiadas iniciales en ropa interior de señora y caballero. Virtudes 565-B, cuarto piso. Telf. M-3581.

PARA LAS DAMAS

70 INTERES PARA LAS DAMAS

SISTEMA ALEMANY

Autora y Directora, Señora Matilde Alemany, San José 257 entre Aguila y Galiano. Toda mujer debe saber cortar y coser y será admirada y deseado vistiendo trajes impecablemente cortados por el gran Sistema Alemany desde las primeras clases podrá confeccionar sus trajes. Pruebe y compare con tres primeras clases gratis. Titulamos ,vendemos métodos y clases a domicilio. Además en toda la Isla, no aprendan por plantillas de cartoncitos, nunca sabrán cortar, la engañan y explotan. A5-4482.

ENSEÑANZAS

75 PROFESORAS-PROFESORES

INGLES PROFESOR AMERICANO, con títulos de dos Universidades, ex Catedrático Instituto Militar, actualmente Profesor de Inglés del Colegio Médico de la Habana, Duncan Thomas. Malecón 407, altos. A5-4391.

32 YEAR OF AGE «AMERICANO» wishes to «Pasar» 2 yeeks the «campo» as a «Huésped refinado». Sor-roundings more important than accomadations. Escriba en español a J. H. departamente Anuncios Clasificados DIARIO.

TOMASIN, BAILES

Modernos salón, 10 años práctica enseño Son, Rumba, Vals, Blues, Fox, Tango. Seriedad, garantía. Voy domicilio. Clases privadas, colectivas, San Nicoláas 1008, esquina Gloria, 2 cuadras Monte.

GUITARRA Y PIANO. ESTUDIO ARteche Merced y Cuba (por Merced) Telf. A5-6442

PROFESORA DE INGLES, DE LONdres, Inglaterra, con gran experiencia. También prepara para el bachillerato Tiene horas disponibles para clases. Telf F-3879

CATEDRATICO DE INSTITUTO DE España, da clases de francés, inglés, latín, preparatoria Ingresos a los distintos Centros de Enseñanza repaso asignaturas del Bachillerato. Profesor Pedro Anton, Sol Nro 13 teléfono M-4812

INGLES, FRANCES, INSTRUCTOR graduado escuelas Estados Unidos y Francia, 15 años residencia y práctica en cada país. Clases a domicilio o mi casa principiantes o adelantados. Telf M-1303

CLASES DE MATEMATICAS

Aritmética, álgebra, geometría, trigonometría. Ingreso al Instituto, Escuelas de Ingenieros. Optometría, Comercio, Cadetes y Naval. Clases a domicilio. Basarrate 66, altos. Telf. U-1202

MRS. THERESA DAVIS, PROFESOra inglesa, da clases a domicilio y en su casa, edificio Santeiro, apartamento D-2, Vedado: F-4755.

INGLES, TAQUIGRAFIA (INGLESA y española) Teneduría, Cálculo Mercantil, Aritmética, Algebra, Ortografía y Mecanografía, $5.00 mensuales a domicilio. $3.00 en su casa. Estrella 166, altos profesor Heitzman, Teléfono A5-1822.

OBSEQUIO DE LA ACADEMIA DE COMERCIO LUIS B. CORRALES

Establecida en 1889. Enviando $0.15 en sellos recibirán mi Aritmética Mercantil y por $0.25 más mi «Ortografía en el Bolsillo», acabada de publicar. Enseñamos Teneduría de Libros, Taquigrafía e Inglés. La Mecanografía $1.00 mensual. Nuestros títulos los más solicitados. Lealtad 567 entre Salud y Dragones Telf. A5-1632.

HABLE CORRECTAMENTE INGLES señorita inglesa da lecciones privadas, especialidad corrección de acento. Miss Carlton. O-Reilly 534. Teléfono A-6809.

"SISTEMA MENDEZ"

Corte moderno nacional, reconocido como más completo y fácil para enseñanza colegios públicos y privados. Si usted desea vestirse bien aprenda por este modernísimo método el arte de cortar y coser con perfección y elegancia, desde primeras clases confeccionará sus vestidos. En poco tiempo puede ser experta profesora. La autora da clases a domicilio, por correspondencia y en academia, vende útiles y da títulos. Campanario 304. Clases piano.

ACADEMIA RABINA

Neptuno 414 (altos) esquina a Manrique. Telf. M-7849. Ingreso a la Escuela de Ciencias Comerciales de la Universidad

Clases individuales. Francés, Inglés y Teneduría. Taquigrafía «Pitman» y «Gregg». Mecanografía. Correspondencia y Aritmética Comercial. También Clases por Correspondencia Ingreso en Escuelas de Ingenieros, Arquitectos y Comercio. Servicio de ómnibus y de internos Pida prospectos Expedimos títulos y proveemos de empleo a nuestros graduados.

ESTUDIE POR CORREO

La academia «Rabiña» en Neptuno 414, esq. a Manrique, altos M-7849, tiene organizado clases por correspondencia desde hace años habiendo prestado gran beneficio a aquéllos que tienen deseo de prosperar Estudie las asignaturas siguientes: Taquigrafía; Mecanografía, Teneduría, Cálculos Mercantiles; Gramática; Ortografía. Procurador, Química industrial, inglés francés etc Informes Academia «Rabiña». Neptuno 414. esp. a Manrique. Telf. M-7849.

INGLES HAVANA BUSSINESS ACADEMY

Desde lo más elemental hasta lo más adelantado, enseñamos en nuestros 50 cursos diarios. Sistema seguro rápido e interesante, al alcance de todos. Profesorado americano. Línea 357. Telfs. F-3043. Sucursal Neptuno y Amistad. Telf. A-6033

PIANO SOLFEO, GUITARRA, violín, mandolina, armonía, declamación, bailes $3.00 Profesorado experimentado. Sistema rápido fácil. Piezas al mes. Exámenes. Vamos domicilio. Informes: lunes y jueves San Rafael 473 Telf. FO-3297

76 COLEGIOS

«SAN ELOY»

Colegio y Academia Fundado en 1907. Primera y Segunda Enseñanza Preparatoria, Bachillerato, Comercio Idiomas, Cultura Física, Cursos Preparatorios especiales. Admitimos pupilos y medios pupilos y externos Quinta Menocal, Samá 31 Marianao FO-7462, Pida prospectos.

ENSEÑANZAS

76 COLEGIOS

COLEGIO

Santa Teresa

INGRESO AL BACHILLERATO

Enseñanza en inglés y español. Primer Grado $3.00. Segundo $4.00. Tercero y Cuarto $5.00. Quinto y Sexto $6.00. Séptimo y Octavo $7.00. Autorizado para expedir certificados de Octavo Grado para ingresar en Normales. Institutos. Hogar etc. Taquigrafía. Mecanografía. Ortografía. Inglés, Correspondencia Comercial. Corte y Costura y Labores. Clases de piano. Pida prospecto. Calle 28 No. 1511 entre 24 y 26 Vedado. Teléfono F-5096.

77 ACADEMIAS

ACADEMIA MEDINA

APODACA 106

Preparatoria, Instituto, E. de Comercio. Taquigrafía, «Pitman» y «Gregg». Contabilidad, mecanografía, Inglés, Francés, módicos honorarios. Clases insuperables. Mañana, tarde y noche.

ACADEMIA BRAVO

Ingreso Ciencias Comerciales, Optometría, Ingenieros, Normales, Bachilleres, Comercio y Cadetes

Repaso todas asignaturas, Bachillerato autorizado expedir certificados 7o y 8o grados; mecanografía, taquigrafía teneduría, inglés. Profesores especializados. enseñanza primaria y superior Clases diurnas y nocturnas ambos sexos. servicio ómnibus. Neptuno y Lucena U-2627

HAVANA BUSINESS ACADEMY

Profesores y sistemas procedentes de los mejores Business Schools de los Estados Unidos. Los más elevados standards de enseñanza comercial en inglés y español. **Todos los graduados en nuestro curso secretarial encuentran empleo bien remunerados. Taquigrafías Pitman y Gregg** Línea 357- F- 3043 y A-6033. Neptuno esquina a Amistad.

ACADEMIA DE IDIOMAS ROBERTS, Malecón 153. Telf. M-2124. ¿Desea usted aprender inglés? Compre el método Robert. Se recomienda por sí sólo. Distinción, eficiencia, garantía. Cuarta edición, $2.00.

INTERES GENERAL

PARA LLENAR TODAS SUS NECESIDADES

Los impresos no son todos iguales, representan boletines, circulares, cartas personales, finos trabajos, rayados, literatura a colores con ilustraciones de linea y fotográficas.

Los métodos necesitan ser distintos cada uno apropiado a la clase específica de trabajo.

PARA UN «SERVICIO COMPLETO»

MULTILITH — DUPLIGRAPH — DUPLICADOR — MULTIGRAPH— VARI-TYPER

GARANTIZAN: Calidad, Rapidez Economía.

Obtenga precios y muestras.

R. GOMEZ DE GARAY Aguiar Nro. 407 HABANA. Telf. A-6606

ALQUILERES

79 HOTELES

«ALAMAC»

El hotel más fresco de la Habana, afplias habitaciones con baño, comida inmejorabloe, limpieza esmerada, familias honorables. Precios especiales a huéspedes fijos. Galiano 308. Telf. A-8002

HOTEL WASHINGTON

Virtudes 6 entre Paseo del Prado y Zulueta, en lo más céntrico de la ciudad, buenas y frescas habitaciones; excelente comida; precios económicos, especialmente para familias estables. Teléfono M-3613.

HOTEL CORTEZ

MIAMI

**Situado en el centro de la Ciudad, frente a la Oficina de Corre

ALQUILERES

CASAS DE HUESPEDES

HABITACIONES AMPLIAS Y VENTILADAS vista calle con lavabo, agua caliente, teléfono. Toda asistencia. Para solo o hombres solos. Se admite almuerzo al comedor. Aguila entre Concordia y Virtudes.

CASA DE HUESPEDES «LA REINA» Reina 152, esquina Rayo. Hermoso departamento independiente con baño intercalado. Habitaciones altas, amplias, con baños. Comidas. Moralidad y orden. Precios módicos. Telf. M-6287.

HABITACIONES, 22. AMPLIAS Y VENTILADAS habitaciones con balcón, comida, agua abundante, precios módicos y moralidad, sitio más céntrico de la Ciudad.

CALZADA 210 ENTRE CONCORDIA Y VIRTUDES en segundo y tercer piso se alquilan apartamentos con habitaciones con comida o sin comida, habita el agua. También apartamentos para oficinas o consultorio.

CASA DE HUESPEDES SIN COMIDA departamento baño privado. Habitaciones con lavabo. Pueden pagar por mes o semana. Moralidad absoluta. O-Reilly 258 entre Cuba y Cuba.

CASA DE HUESPEDES ALQUILA habitaciones con lavabo agua caliente, teléfono y toda asistencia, comida, precio situación Manrique, entre San Rafael y S. José.

MANSION ELSA

Gran residencia para familias con todo confort, acabada de fabricar, aire fresco, lujosos baños, agua caliente a todas horas. Exquisita comida. Apartamentos de una, dos y tres habitaciones. Precios moderados. Alquilada 359 entre G y H Vedado, a dos cuadras de las playas y al Parque Infantil. Damos precios especiales a matrimonios y personas solas. Teléfono F-4786. Habana.

CASA FRANCERA. —CASA DE HUESPEDES en lo más céntrica de la Habana. Completa moralidad, mucha agua caliente, mucho freseo. Mucha comida y precios muy reducidos. Habana 219, esquina a Manrique. Teléfono A-6238.

HUESPEDES TURIS, MANRIQUE entre Reina y Salud, teléfono 4333, alquilo hermosas habitaciones, vista calle e interiores, matrimonios $36.00 individuales $21.00 con agua, buena comida.

CASAS DE COMIDAS

CASA DE COMIDAS CON EXCELENTE cocinero reparte comida a domicilio. Artículos de primera, limpieza, hora fija, variación. Precios: almuerzo 35 cts.; dos: 50 cts., tres: 60 cts. Telf. A-7146

CALZADA No. 22. A-8072. SI QUIERE comer sabroso por poco dinero, llame a esta casa. Comida abundante y variada con artículos de primera. Por persona 40 cts. dos 60 cts.

APARTAMENTOS

CALZADA 1013 SE ALQUILA APARTAMENTO alto al frente. Llaves el encargado al fondo.

HERMOSO APARTAMENTO ALQUILO moderno muy fresco 2 habitaciones intercalado sala, saleta, baño, gas y garage: $40.00. Calle 21 entre J e I, Vedado.

MEDIA 866 ENTRE ESPADA Y SAN FRANCISCO alquilo matrimonio o caballero, departamento moderno sala, dormitorio, baño colores, cocina gas, agua caliente; pido referencias. Informan en el apartamento uno.

«CONDE ARCOS». SE ALQUILAN departamentos grandes al frente, con el conserje del mismo. F. entre 21 y 23. Vedado. Teléf. F-8165.

PERSONAS DE GUSTO: SE alquila en el Vedado, en la calle entre 22 y 24, preciosos departamentos acabados de construir, con jardín, sala, baño, cocina y comedor estilo americano. Informes: Teléfono F-4133.

¡VIVA GRATIS!

Por el resta de mes: Apartamentos cómodos en el nuevo Vedado entre 13 y 18, en el Vedado. Desde 2 cuadras fraile, agua abundante, líneas de ómnibus en la puerta. Entrada independiente y todas comodidades: sala, comedor, de tres habitaciones, closets, uno o dos baños, cocina, nevera y servicio de criados. Con o sin muebles.

INFORMES: ORGANIZACIONES GOVEA Calle 13 de 18 a 20. Teléfono F-2144. Vedado.

ALQUILAN APARTAMENTOS a matrimonios chicos en el Edificio Calzada 21 entre C y D y en Soledad 672 Informan F-3228

ALQUILA APARTAMENTO MODERNO en Calzada esquina a J, y en calle 11, Vedado. Con sala, comedor, cuatro cuarto, baños de lujo. Informan en las mismas.

ALQUILAN APARTAMENTOS en San Lázaro 406, entre Campanario y Manrique. Virtudes 358 entre San Nicolás y Manrique. Informan en los mismos o telé. F-3489.

APARTAMENTOS MODERNOS,— de ocho pisos. Garage. Muy fresco. No mosquitos, polvo y ruidos. Ascensores. Elevador a todas horas. Calle 11, Vedado.

ESQUINA ALBEAR, O-REILLY Y altos del Petit Miami. Se alquila apartamento en el 2do. piso. Llaves para verlo de 3 a 6 p. m. Informan en el teléfono F-4987.

VEDADO NRO. 358 ENTRE SAN Rafael y San José apartamento nuevo y agua abundante de sala, comedor, baño, cocina $13.00 y $14.00.

SE ALQUILAN APARTAMENTOS En Aguila Nro. 368 esquina a San Miguel con agua fría y caliente, teléfono y demás servicios a módicos precios. Informan en el F-3228

HOTEL DE APARTAMENTOS
8 y 19
1, 2, 3 y 4 cuartos
RESTAURANT. GARAGE.
TELEFONO F-6671 VEDADO.

EDIFICIO DAIMON, SE ALQUILA un moderno y ventilado apartamento con sala, saleta, 3 cuartos, comedor pantry, cocina cuartos criados, baño. L Nro 355 entre 21 y 23 Informan Telf F-5227

83 DEPARTAMENTOS

HOMBRE SOLO DESEA SOCIO EN su moderno apartamento compuesto de un piso, completamente independiente en Malecón. Informan teléfono M-3218

CALLE «O» NUMERO 14, FRENTE al parque Maine, departamentos y habitaciones con baños con todo servicio inmejorable y confort; muy frescos. F-5631.

ALQUILO DEPARTAMENTO DE DOS piezas, lavabo y servicios anexos, balcón a la calle, frente al mar. Precio $15.00. Teléf. M-4327. San Pedro núm. 2, esq. O-Reilly.

EDIF. PROVIDENCIA

Carlos III o. 614 esq. Oquendo, se alquila 1 departamento amplia, fresco, ventilado, hermosísimo, con todo el confort necesario. Precio de situación. Informan: M-9659.

SE ALQUILA UN BONITO APARTAMENTO con vista a la calle, en San José 1114 entre Infanta y San Francisco, 2 departamentos, baño y cocina. Informes en la misma. Tel. U-2582.

AGUACATE 478 SE ALQUILA EN el segundo piso un departamento para corta familia, cómodo, fresco y en casa tranquila.

ALQUILO MODERNO DEPARTAMENTO, baño de lujo, completamente amueblada si desean, y habitación completamente independiente hombre sólo. 8 No. 58, entre 3 y 5, Vedado.

OFICINAS

SE ALQUILA GABINETE PARA consultas, por horas, a médicos, precios convencionales. San Lázaro 609, bajos, entre Gervasio y Escobar. Teléfono U-2652.

84 HABITACIONES

PRADO NRO. 103 (2o PISO) CASA familia particular honorable alquila habitación con ventana y balcón al Prado muy fresca con o sin asistencia, hay teléfono.

SE ALQUILAN DOS MAGNIFICAS habitaciones sin muebles y con vista a la calle en Prado 117, altos.

SE ALQUILA HERMOSA HABITACIÓN amueblada a hombre solo, agua caliente y fría, lavabo, hay teléfono. O-Reilly Nro. 522 primer piso.

VEDADO. HERMOSA FRESCA HABITACIÓN $12, $15, y $18, con o sin muebles, comidas si desean teléfono, agua caliente lujoso recibidor gran hall, fresco y hermoso portal casa familia. Calle F 558, bajos 23 y 25 5 cuadras Universidad.

NIAGARA HOUSE, PRADO 159 COLÓN y Refugio habitaciones desde 13 pesas con baños privados desde $20; una azotea amueblada $12. otra chica una persona $9 todas muy frescas

VEDADO. RESIDENCIAS FAMILIAS calle 17 855, altos entre 4 y 6 espléndidas y frescas habitaciones con baño privado comida inmejorables se reparte cada a domicilio. Precios económicos Telf. F-5019

EN CASA DE FAMILIA SE ALQUILA una habitación a hombre solo, se exige persona de moralidad, Manrique 752, primer piso, derecha, a dos cuadras de Reina

HABITACION GRANDE, $10.00 AMUEBLADA, fresca, clara, teléfono, agua caliente, luz, limpieza, (con comidas si lo desea), casa particular, una cuadra baños de mar, ómnibus, esquina, calle A núm. 62 entre 3 y 5, Vedado.

EN CASA DE CORTA FAMILIA EN la parte alta de Vedado, alquilo cómoda y fresca habitación amueblada con baño privado. Informes teléfono FI-6922 de 8 a 5.

CASA FAMILIA, ALQUILA HABITACIÓN, anexo baño, matrimonio o estudiantes, toda asistencia, amplios portales, agua permanente, todo confort. M, 251, bajos, esq 19. Vedado.

FAMILIA PARTICULAR CEDE UNA o dos habitaciones por no necesitarlas, anexa baño, buena comida, todo servicio, teléfono, (únicos inquilinos). Exijo referencias. Concordia 410. Escobar. Gervasio.

DOS HERMOSAS HABITACIONES, juntas o separadas, baño intercalado, cada una dos ventanas a la brisa. Se garantiza buena comida. Casa tranquila, confortable. Precios módicos. N y Línea, 101, Vedado.

SE ALQUILAN HABITACIONES EN la calle Sol 162. Se prefieren hombres solos.

EN RESIDENCIA PARTICULAR SE alquila hermosa habitación con o sin baño privado; excelente comida; calle 17 núm. 855, bajos, entre 4 y 6, teléfono F1-8441.

MANRIQUE 903 ALTOS, DERECHA se alquila unahabitación anexa al baño en casa de moralidad a personas solas sin niños entrada independiente $12.00

HERMOSAS HABITACIONES CON gran terraza, vista al mar y baño anexo, en residencia americana, muy tranquila. Oportunidad de practicar inglés. «K», 103, altos, «Villa Inés».

ALQUILO DOS HABITACIONES MUY amplias a matrimonio sin niño o a hombre solo. Baño anexo. Deseo referencias. Crespo 75 bajos, entre Colón y San Lázaro.

SE ALQUILA UNA HABITACION con todo el servicio y comida. Hay agua caliente y fría; es casa de moralidad; calle O-Reilly 506, altos.

HERMOSISIMA HABITACION FRENTE calle, bajos, ventiladísima, independiente, barata. Agua siempre. Otra más, interior, en altos Casa absoluta moralidad y orden. Pocito 172. (M. González y Oquendo Sr. Formoso. Teléf. A-8861.

FRENTE AL «TEN CENT» EN CASA particular, fresca y grande habitación a personas de gusto sin niños. Con toda asistencia si lo desean. Sirve para oficina Rayo 2, apartamento 10. A-4459.

SE ALQUILAN DOS HABITACIONES juntas o separadas para señoras solas o caballeros o matrimonios sin hijos. Casa particular, centro de la ciudad hay teléfono, agua fría y caliente, todas horas, casa muy fresca. Se piden referencias. Llame A-0822. Sra. Paquita.

VIRTUDES 361, ALTOS, ALQUILO habitación, balcón calle, amplia y fresca, en casa toda moralidad para matrimonio o personas mayores, agua abundante. Se piden referencias.

CASA DE FAMILIA ALQUILA HABITACIÓN amueblada con balcón a personas decentes y cumplidoras niños no. Animas 164 entre Industria y Consulado A5-6461

OPORTUNIDAD. — OBISPO 455 2o. piso alquilo hermosa habitación junto a baño todo servicio casa familiar hombres solos o matrimonio sin niños extricta moralidad.

MATRIMONIO ALQUILA HABITACIÓN amueblada balcón calle con toda asistencia a matrimonio o persona sola Calzada 761 esquina 2 teléfono F 2234

CUARTOS CON BAÑO PRIVADO, completo, balcón y luz, se alquilan por 9 y 10 pesos en Monte 1119 altos casi esquina Tejas Edificio moderno Véalos.

ALQUILERES

84 HABITACIONES

ALQUILO AMPLIA SALA PARA profesional u oficina y habitación hombres solos o matrimonios que trabajen en la calle. San Rafael 464 ter. piso entre Lealtad y Campanario. A5-4632

EN CARDENAS 51, TERCER PISO, esquina Corrales, se alquila amplia habitación con balcón, hombres solos o matrimonio que trabaje fuera. Teléfono. No hay niños. Moralidad.

REGIO CHALET FAMILIA HONO-rable mejor Vedado alquilo espléndida habitación matrimonio todo confort baño privado $50. otra lujo baño anexo E 456 entre 19 y 21

ALQUILO EN GERVASIO 257, BA-jos entre Neptuno y Concordia una espléndida habitación con gran baño de lujo se exige moralidad, no hay letrero en la puerta a hombre solo o señora.

SE ALQUILA un salón fresco propio para costura o academia. Informes en la misma. Calle H entre 13 y 15 Nro 304 Altos, Vedado.

VEDADO. ALQUILO UNA O DOS habitaciones con baño anexo agua caliente y comidas Calle J Nro 161 teléfono F-7453

CASA DE FAMILIA HONORABLE, alquila dos habitaciones con todo servicio para matrimonio u hombres solos en Galiano 110 entre Lagunas y Animas. Telf A-4064 Se cambian referencias.

HABITACION CON COMIDA EN FA-milia, amueblada, ventilada, siempre agua, otra sin muebles. Zanja 372, 2do. piso, entre Escobar y Gervasio, dos cuadras de San Rafael.

SE ALQUILA UNA HABITACION, altos del café Mar y Tierra, Belascoain y Lagunas.

HABITACIONES Y APARTAMEN-tos en Compostela Nro. 457 entre Teniente Rey y Amargura se alquilan cómodas y ventiladas habitaciones y apartamentos informa en la misma señor Rodríguez.

85 NAVES-LOCALES

PARA COMISIONISTA O AGENTE, se cede parte de un local en barrio comercial con poco gasto, Informes por Telf. A-9347

ALQUILAMOS EL MAGNIFICO LO-cal de la Calzada de Concha Nro. 203 frente a la Quinta. La Benéfica, de trescientos metros cuadrados y propio para negocio de presentación. Informes Telfs. X-1608 y X-1908

ALQUILAMOS ALMACEN INQUI-sidor 407 construcción sólida y moderna, 800 mts. gran puntal, entresuelos, condiciones favorables. Informan Vinatera Telf. U-1794 .

SAN LAZARO 453 CASI ESQUINA A Campanario local propio para comercio. Llaves e informes en botica al lado.

ALQUILO LOCAL CON DOS HABI-taciones para familia o garage Luz 67 por San Luis, Víbora. Llaves en la misma, familia Fidalgo. Informes al M-3198

JESUS DEL MONTE 516 Y 518 HER-moso localo para comercio o industria informes F-6082

MALOJA 172 ENTRE SAN NICOLAS y Manrique. Alquilo esta amplia casa propia para establecimiento o industria. Verla de 8 a 5. Informan F-2090.

ALQUILO LOCALES PARA ESTA-blecimientos en Calzada de Columbia esquina Seis, cerca Colegio Belén, punto de mucho tránsito y gran porvenir. Locales para Botica, Víveres, Lechería, Ropa, Tintorería y Barbería. Pueden verse durante el día. Sr Rafael, F-6655

GALIANO 57 ENTRE TROCADERO y San Lázaro alquilo nave de 125 metros cuadrados aproximadamente agua a todas horas informan Galiano 59 o Telf A-6180 de 1 a 2 y de 7 a 8

87 HABANA

MALECON 113, 2o PISO ALQUILO $60 terraza, recibidor sala, 4 cuartos baño intercalado, comedor al fondo, cocina cuarto y servicio de criados. Informan A-0384

SE ALQUILAN LOS ALTOS DE LA casa Hospital 709 entre Carlos III y Jesús Peregrino, compuestos de sala, saleta, 3 cuartos un gabinete baño moderno comedor cocina cuarto de criados y servicio. Informan en la misma, 2o piso

ALQUILO NEPTUNO 961 CASA ES-paciosa para establecimiento y familia $45.00 Informan en la misma. de 3 a 5.

SE ALQUILA CASITA DE SALA, 1 cuarto y servicios en $17.00 Cienfuegos 206 M-6653 y A-8637

ANIMAS 722, BAJOS, ENTRE ES-cobar y Gervasio. sala, comedor 3 cuartos grandes, baño completo, cocina cuarto criados patio y demás servicios. Informan U-7730.

NEPTUNO Y AGUILA ESQUINA

Tercer piso cómoda escalera, fresquísimo, claro, céntrico, agua abundante. Sala. comedor, tres habitaciones, baño intercalado, calentador. Llaves: Bar Frío. Informan I-5955

SE ALQUILAN

10 de Octubre 66 y 68 entre Alejandro Ramírez y Omoa, apartamentos de sala, habitación, baño y cocina, a $14.00. El encargado se los enseña.

GENERAL LEE 122, ALTOS ESQUI-na a Correa sala, comedor, cuatro habitaciones, baño, cocina, pantry, servicio de criados. Su precio $33.00.

LAGUNAS 319, ALTOS DE SALA SA-leta, comedor, dos habitaciones, baño cocina, y servicio de criados. Renta: $30.00, la llave en la misma.

MALECON 675, SEGUNDO PISO DE sala, cuatro habitaciones, comedor, cocina y servicio de criados. Ultimo precio: $34.00 la llave en la misma.

MAS INFORMES:
The National City Bank of N. York
Administración de Bienes.
A-9897

CONSULADO 13 TERCER PISO SA-la, comedor, 2 cuartos, baño intercalado y cocina, cuarto y servicio de criados. entrada independiente.

SE ALQUILA CASA $35 MENSUALES sala, saleta, 5 habitaciones, cocina, servicios, mucho patio, Revillagigedo núm. 186. Informes: I-6310. Figueroa.

$27.00, SE ALQUILA MISION 311, altos, sala, comedor, tres cuartos, informan en los bajos de 9 a 11 a. m. y de 1 a 4 p. m.

CASA CON ELEVADOR. NEPTUNO Y Aramburo. Sala, tres cuartos, comedor, baño intercalado, cocina amplia. Pintada y decorada. Muy fresca, nunca falta agua. $40.00. No se rebaja.

SE ALQUILA NEPTUNO Y ARAM-buru casa nueva altos dos cuartos baño completo cocina, informan en los bajos sastrería.

SE ALQUILA HERMOSO PISO AGUI-la 175, entrada por Aguila. Sala, 2 cuartos, baño intercalado moderno, comedor al fondo, cocina gas. Llave bodega. Informan I-6263. M-2703.

MALECON 315

Entre San Nicolás y Galiano. Bajos: 2 cuartos, sala, comedor, baño en colores, agua fría y caliente nunca falta. Precio único: $45.00. Tercer piso: 3 cuartos, sala, comedor, baño moderno, agua fría y caliente nunca falta. Precio único: $40.00. Llaves allí de 3 a 6 p.m. Antes llame al M-2863

SE ALQUILA PRIMER PISO AGUI-la 175, entrada por Bernal. 3 cuartos, recibidor, baño moderno, cocina de gas, $25.00 La llave en la bodega. Informan: M-2703. I-6263.

REVILLAGIGEDO NUM. 57, ENTRE Corrales y Apodaca, alquilo casa, sala, comedor al fondo, tres habitaciones, baño intercalado, cocina de gas y pasillo, modernísimo, fresco y claro, agua mucha, a todas horas. Informes en la misma.

SE ALQUILA 1er. PISO MUY FRES-co en Neptuno No. 825, esquina a Oquendo en 34.00. Informes en la misma de 8 a 12 a.m.

ALQUILERES

87 HABANA

PRECIOS DE SITUACION

AQUI ESTA LO QUE NECESITA DESDE $12 EN ADELANTE ESCOJA Y OFREZCA LO QUE PUEDA

MERCADERES No. 9 O 19, departamento de sala, comedor, 1 habitación, baño y cocina.

MARINA 2 O 225 ESQUINA a 25 magnífico departamento de dos y tres posesiones, baño y cocina.

AMISTAD Y SAN MIGUEL, edificio «Astor», departamentos de una y dos piezas, con baño.

CALLE 13, NUM. 803, BAJOS, entre 2 y 4, Vedado. Casa de jardín, portal, sala, comedor, hall, pantry, cocina, 5 habitaciones, 2 baños para familia, cuartos de criados, cuarto ropero, baño de criados, terraza al fondo, garage, cuarto para chauffeur, servicios y lavadero.

CERRADA DEL PASEO, 7 21 Alt. Casa de sala, comedor, 2 habitaciones, baño y cocina.

LINDERO 24 O 58, 1 CUAR-to, 2 piezas, baño y cocina.

INFORMES:
En las mismas a cualquier hora y en las mismas oficinas de

GENIOS Y MORRO
TELEFONO: M-6747

ALQUILO, ESPACIOSOS ALTOS EN Concordia 357 entre Lealtad y Escobar espléndida sala, 3 grandes habitaciones piso 2 azotea acabada pintar. Agua motor, renta $45. Llave e informan bajos.

ALQUILO MODERNOS BAJOS CA-lle 25 próximo Infanta sala, saleta, comedor 3 cuartos baño intercalado, servicio de criados llaves allí y Telf. U-1753

POZOS DULCES No. 109, ALQUILO portal, sala, saleta, 8 cuartos, 2 baños, cocina, de carbón y de gas, garage y patio con árboles $50.00. Informan en la misma de 9 a 12 y de 4 a 6

ALQUILO SEGUNDO PISO VIRTU-des 681 entre Belascoain y Gervasio sala, recibidor, tres cuartos baño intercalado, comedor cocina, servicio de criados. Precio: $27.50 verse de 2 a 4 p m F-4551

A LOS PROPIETARIOS DOY POR $1.00 100 recibos, papel grueso de calidad 12 contratos y 4 carteles Se Alquila se llevan a domicilio por 10 cts. F-5265

ALQUILO CAMPANARIO 961, SE-gundo piso, entre Concepción de la Valla y Figuras, acabada de pintar. Sala, comedor, tres habitaciones, baño y cocina. Agua abundante. Informan: teléfono FO-1846.

SE ALQUILA AMARGURA 365 EN-tre Villegas y Aguacate sala, saleta, tres grandes habitaciones baño, hermoso patio azulejeado comedor y servicios de criados.

SAN RAFAEL 359 ENTRE SAN NI-colás y Manrique, alquilo primer piso moderno con todas las comodidades propias para matrimonio $34.00. En el mismo piso informan.

LUGAREÑO 10 FRENTE CLINICA Fortún Sousa, una cuadra de Carlos III y Ayestarán, segundo piso. Terraza, sala, tres amplias habitaciones, baño intercalado, comedor, cuarto y servicio criados. Edificio nuevo. Verse horas hábiles. U-1428.

SAN JOSE 863 ENTRE OQUENDO Y Soledad. Sala, dos habitaciones, baño y cocina. $20.00. Informes: teléfono U-5858.

SAN LAZARO 960-B ENTRE HOSPI-tal y Aramburu. Casa moderna, de sala, comedor, dos habitaciones, baño completo y cocina. Informes: teléfono U-5858.

SAN LAZARO 1006 ENTRE ESPADA y Hospital. Sala, recibidor, dos habitaciones, baño completo, comedor y cocina. Informes: teléfono U-5858.

JOVELLAR 125 ENTRE ESPADA Y Hospital. Sala, comedor, 2 habitaciones, baño completo y cocina. Informes: U-5858.

SE ALQUILA, UNIVERSIDAD Y SAN Joaquín, altos, en la Habana. Sala, comedor, dos cuartos y servicios. Precio: 17 pesos. Informan en la letra L por San Joaquín.

NEPTUNO Y AGUILA, ESQUINA, tercer piso, cómoda escalera, fresquísimo, claro, céntrico, agua abundantísiba. Sala, comedor, tres habitaciones, baño intercalado, calentador. Llaves: Bar Frío. Informan: I-5955.

CALLE 16 NUM. 53 ENTRE LINEA y 11. Sala, recibidor, 2 habitaciones, baño completo, comedor, cocina, cuarto y servicio de criados. Informes: teléfono U-5858.

VIRTUDES 453, ALTOS ENTRE CAM-panario y Perseverancia, alquilo 3 habitaciones, sala, comedor, baño, cocina. La llave en la misma. Informes: Neptuno 512. A-9480. Muy fresca.

ALQUILO INFANTA 1101 ESQUINA Benjumeda, bajos por Benjumeda. Sala, comedor, dos cuartos, baño intercalado, cocina gas, calentador, patio. Precio $25.00. Informan primer piso por Benjumeda.

SAN RAFAEL 557, MODERNOS Y ventilados altos propios para matrimonio sala, comedor, dos habitaciones baño intercalado y cocina. Informes Galiano 403 Loceria.

CRISTINA 406 ENTRE S. FRAN-cisco o Romay y Concha, sala grande tres habitaciones baño completo cocina, servicio de criados, patio, fresca y clara M-7048

SE ALQUILA NEPTUNO 1064, EN-tre Espada y San Francisco. Espléndido tercer piso. Sala, tres cuartos, baño intercalado, comedor, amplia terraza, cuarto y servicio criados. Hotel Royal Palm. Telf. A-7277.

ALQUILO EN $38.00

Esquina de fraile. Sala, comedor, tres cuartos, hall, baño en colores, servicio criados. Maloja Nro. 502 esquina a San Carlos informa el encargado al lado bajos, derecha.

ALQUILO $45.00 MODERNA CASA Estrella 559 altos, fresca, cómoda, buena situación sala, saleta comedor al fondo, 3 cuartos baño intercalado, cocina cuarto y servicio de criados. Llave Estrella 553 bajos. Informan: M-1060 y U-3394

ALQUILO UN APARTAMENTO CO-rrales 1, tres habitaciones con vista a la calle sala, cocina baño intercalado con todo confort en $38. Informan en la planta baja.

SE ALQUILAN LOS BAJOS DE SAN Lázaro 503 esquina a Perseverancia, tres habitaciones y todo a la moderna. Informes 2do. piso.

SE ALQUILA CONSULADO 20, 2o. piso acera bisa acabado de pintar, sala, saleta, comedor, hall, 4 cuartos, baño, cocina, despensa, servicios de criados $58. Llave en los bajos Telf. FO-1280

SAN LAZARO 1014 $50.00. LUJOSO segundo piso, terraza, sala, recibidor, cuatro cuartos, hall, hermoso baño, bello comedor y cuarto y servicios criado. Francisco Clavijo Lee. A-7195.

SIN ESTRENAR SOL 414 TERCER piso, lindamente decorado fresquísimo, sala, comedor, tres cuartos gran baño agua caliente abundante, magnífico hall. Abierto de 9 a 11 y de 3 a 5. p.m.

LEALTAD Y VIRTUDES ACERA DE brisa esquina alquilo casa sala, comedor dos cuartos baño y cocina. Informa en la misma.

JOVELLAR 125 ENTRE ESPADA Y Hospital. Sala, comedor, 2 habitaciones, baño completo y cocina. Informes Telfs. U-5858.

ALQUILERES

87 HABANA

ALQUILO: MANRIQUE 62, ENTRE San Lázaro y Lagunas, regia casa sala, saleta, 3 cuartos, baño intercalado, comedor todo pintado al tapiz, cuarto, servicio criados. De 2 a 6. Telf. M-6453.

CARLOS III 603

En lo más alto de la Habana, 19 metros de altura sobre el nivel del mar, con una ventilación perfecta y gran servicio de agua (no falta nunca), se alquila hermosa casa con 6 cuartos, 2 baños, comedor al fondo, con arboleda zaguán, recibidor, sala, garage para dos máquinas con su cuarto y baño para chauffeur. Cocina de gas y carbón. Alquiler $80.00 con fiador solvente. Teléfono U-3281.

SAN JOSE 863 ENTRE OQUENDO Y Soledad. Sala, dos habitaciones, baño y cocina. $20.00 Informes, Teléfono U-5858.

ARAMBURO 60 ENTRE SAN LAZA-ro y Jovellar. Sala, comedor, 2 habitaciones, baño completo y cocina Informes Telf. U-5858.

SAN LAZARO 1006 ENTRE ESPA-da y Hospital. Sala, recibidor, dos habitaciones, baño completo, comedor y cocina. Informes Telf. U-5858.

VAPOR 121 ENTRE ESPADA Y HOS-pital, sala comedor, 2 habitaciones, baño completo y cocina. Informes Teléfono U-5858.

88 VEDADO

$50.00, CALLE 20 No. 211, ENTRE 15 y 17, terraza, sala, hall, tres cuartos closets, comedor, pantry, cocina, cuarto y servicio. Informes bufete de Arellano: M-3936.

BAJOS MODERNOS SEIS NRO. 605 entre 25 y 27, tres cuartos, baño, hall, comedor, cocina, cuarto y servicio. Véase 2 a 6 informes M-6801

SE ALQUILA PRIMER PISO ACE-ra sombra, tres cuartos closets, baño color de lujo, terraza, cuarto y servicio de criados. Calle 21 1,106 entre 14 y 16 Informes 9 a 12 y 2 a 5

VEDADO CALLE 19 NRO. 1411 EN-tre 26 y 28 Alquilo bajos compuestos de sala, tres habitaciones 2 baños en colores, comedor cocina, pantry, cuarto criados baño criados, informan F-5044

ALQUILO MAGNIFICA RESIDEN-cia, 17 No. 204, entre K y J. Vedado, 16 habitaciones, propia Embajada o familia acomodada compuesta, planta baja: portal, vestíbulo, sala, saleta, hall, 5 cuartos, 2 baños, comedor, pantry, gran cocina, cuarto y baño criado magnífica escalera mármol interior para los altos. terraza cubierta al frente, hall. 9 grandes cuartos, 3 baños, lujo, servicio criado, escalera criado independiente, patio concreto, garage para 4 máquinas, tanque 500 galones gasolina y bomba para la misma, 2 grandes cuartos altos, al fondo, terraza, baño y servicio para los mismos, lavandería independiente y cuarto lavandera. Alquiler: vale $400, se cede por $250. Está ocupada hasta ser alquilada. Puede verse de 10 a 4. F-4476.

VEDADO. AMUEBLADA — CINCO cuartos tres baños, garage. Modernísima. Calle C Nro 709 entre 29 y 31. No llamar domingo Precio $185.00 Informa: Sr. Fernández. Telf. F-3320.

VEDADO ALQUILO CASA CALLE C Nro. 705 altos entre 29 y 31 sala, comedor, cuatro cuartos y servicios criados. Precio $50.00 teléfono: M-2447 preguntar por Cándido.

SE ALQUILA, CALLE DOS, 605, VE-dado, amplia casa, sala, portal, jardines, cuatro habitaciones, garage, etc. Precio $65.00. Informes en la misma. Teléfono F-4568.

ALTOS MODERNOS, SEGUNDO PI-so, A. esquina Zapata. Vedado. Sala, comedor, dos habitaciones, muy frescos y agua abundante. Precio fijo: $36.00. Llaves e informes, preguntar encargado.

CHALET «I» ESQ. 19. SALA, RECI-bidor, living-room, comedor, 5 habitaciones, 2 baños, varios cuartos de criados con sus servicios. 2 garages, etc. Informan en la misma, de 8 a 12 y de 2 a 6

CALLE 23, ENTRE 2 Y 4

Portal, sala, saleta, 4 cuartos, baño intercalado, comedor, cocina gas, cuarto, servicio criados.

VEDADO. CASA DE DOS PLAN-tas esquina fraile, 13 y 16. Jardín, portal, sala, comedor, un cuarto, baño, cocina, pantry. Altos: terraza, recibidor, 4 cuartos, 2 baños, garage, dos cuartos criados. Informan: F-4463

SE ALQUILA 29 NRO. 959, ENTRE 26 y 28 Vedado sala y comedor corrido, cuarto baño, cocina, servicio de criados traspatio y un cuarto alto. $34. Informan Manzana de Gómez 264

VEDADO: I NRO. 465 ENTRE 21 Y 23, jardín, portal, sala, comedor, tres habitaciones, baño, cocina, cuarto, servicio criados y **patio. The** Trust Co. of Cuba M-6917

LOS ALTOS DE 21 NRO. 162 VEDA-do muy amplios y frescos, propios para extensa familia. Pueden verse a todas horas. Informes M-3884

MIRAMAR, EDIFICIO 5a. AVE. Y O, con luz, garage y limpieza de automóvil, sala, comedor, dos cuartos, baño, cocina y servicio de criado. $56.00. FO-3703.

PROPIA PARA DOS MATRIMONIOS cuatro dormitorios, 2 baños completos, sala, comedor, hall, terraza, cuarto, servicio criados, garage. Siempre agua. Frente Parque Medina. D número 561, piso segundo.

ONCE NUM. 151 ESQUINA A L, VE-dado; altos modernos, 4 cuartos, closets, sala, comedor, 2 terrazas, 2 baños, cuarto criados, garage. Llave: L núm. 106. Informes: M-2124 y M-2863. $75.00

SE ALQUILAN LOS ALTOS DE 4 No. 512 entre 21 y 23 (Vedado). con recibidor, sala, comedor, 5 habitaciones, pantry, 2 baños, cocina, 2 cuartos criados y garage. Informes en 4 No. 510. Telf. F-5059.

27 ESQUINA 6 SE ALQUILAN LOS espléndidos bajos compuestos de gran jtrdin, dos portales, sala, comedor cocina de gas, cuatro cuartos con dos baños intercalados tres cuartos de criados y garage. Precio $90. Visible de 1 a 5

PLANTA ALTA, CHALET 17 Y 24. recién fabricado. Sala, comedor, 3|4 con closets, baño lujo, cuarto servicio criados, lavadero, garage. Llaves, bajo al lado. (Vedado.)

CALLE TERCERA Y A, VEDADO, bajos, acabados de construir, con portal, sala, comedor, tres cuartos, baño de color, garage y demás servicios. Informan: fábrica de la esquina. Teléf. F-5761 .

MODERNOS ALTOS, BRISA, 26 NUM. 306, entre 21 y 23. Terazas, sala, tres habitaciones, hall, comedor, baño intercalado, closets, servicio criados. Llave bajos. Informes: D núm. 461, altos.

EDIFICIO RIVERSIDE. PISOS IN-dependientes. Muy frescos. Sala, dos o tres cuartos, baño intercalado, comedor fondo, garage. 15, 18 y 25 pesos. 17 esquina 26, Vedado.

ACERA BRISA 4 No. 160 CASI ESQ. Línea, mejor punto, agua abundante. Se alquila primer piso 3 habitaciones, una de criado, garage, último precio 45 pesos. Inf. en el 154.

SE ALQUILA O No. 10 ENTRE 17 y 19. Edificio Piloto, frente parque Maine un piso con muchas comodidades, puede verse todas horas, llaves informes en la misma.

VEDADO, LINEA 852 ESQUINA DE fraile. Se alquila tercer piso sala, saleta, comedor, 3|4, baño intercalado, cocina, cuarto y baño de criados. Garage.

AGABADO DE CONSTRUIR SE AL-quila la casa de dos plantas independientes en la calle 20 cerca de 23 compuesta cada planta de garage, hall tres cuartos, baño intercalado de lujo comedor decorado, cuarto y servicio de criados terraza al fondo Teléfono: F-2273

$34.00 BAJOS MODERNOS SAN LA-zaro 1217 inmediatos Universidad. Sala, comedor, 4 cuartos, baño intercalado doble servicio agua cocina etc. Enséñase 12 a 6

ALQUILO BAJOS ALTURAS VEDA-do reparto Kohly en 351 entre 27 y 29 jardín portal, sala, 3 habitaciones, comedo, baño intercalado, 2 servicios criados 2 cuartos criados, garage cocina $55.00 Telf. A-7060 Habana 113, altos de 11 a 12

ALQUILERES

88 VEDADO

SE ALQUILAN BAJOS 17 1410 EN-tre 26 y 28 Vedado portal, sala, comedor, 3 cuartos baño, cuarto y servicio de criados. Llave e informes en la misma.

SE ALQUILAN LOS AMPLIOS AL-tos de 23 No. 1009. Sala, dos terrazas, recibidor, 5 cuartos, 2 baños intercalados, comedor, pantry, cocina, cuarto servicio criados. Garage.

VEDADO: 5ta. No. 604 ENTRE 4 Y 6, primero y segundo piso. Terraza, sala, cuatro habitaciones, baño, comedor, cocina, cuarto y servicio criados. Obispo No. 257. M-6917.

89 CERRO-PALATINO

ALQUILO HERMOSOS ALTOS DE nueva construcción sala, comedor, 2 cuartos, servicios modernos agua abundante en 18 pesos. Saravia 208 la bodega informan.

CASA EN 20 PESOS

Sala, comedor, tres cuartos, baño intercalado, fresco, abundante agua San Cristóbalo 279 altos, esquina a Prensa, una cuadra del tranvía del Cerro Llaves en bodega esquina.

ALTOS CONSTRUCCION MODERNA, compuestos de balcón, sala, saleta, 3 cuartos, comedor, cocina, servicio intercalado y servicio de criados, se alquila en Domínguez 310. Informes: M-8066.

**BAJOS MODERNOS, COMPUEST

PREPARATIVOS ALEMANES PARA EL ATAQUE A INGLATERR

CON ATAQUES TERRIBLES, LOS ALEMANES TRATAN DE AVANZAR DESDE BRUJAS A OSTENDE

Se está peleando en una región de bosques y marismas, poco favorable para el avance de armas mecanizadas

En el parte oficial aliado se da gran importancia a la reacción combativa que se observa en las fuerzas inglesas en la región comprendida por el curso superior del río Lys

PARIS, mayo 27. (Havas).—El día de hoy se distinguió por que la actividad en los combates se mostró más bien en la zona este del frente norte, que en la zona oeste.

El comunicado que publicó esta noche el Alto Mando francés se limitó a indicar, que se registraron ataques entre Menin, en la frontera francobelga, y el Mar del Norte.

Según las informaciones llegadas esta tarde, se trata de terribles ataques, en virtud de los cuales, las tropas alemanas se esfuerzan por avanzar hacia la costa del Mar del Norte propiamente dicha, o sea, desde Brujas a Ostende.

La resistencia de las tropas belgas la facilita eficazmente la presencia de canales muy numerosos, algunos de los cuales por estar destinados a la navegación son bastante profundos.

En los centros militares franceses se dice que a pesar de los medios que ha puesto en obra el adversario, algunos días más todavía ha de durar la batalla en esa región.

Pero el hecho del día, ignorado hasta que se publicó el comunicado esta noche, es una viva reacción ofensiva de las tropas inglesas en la región del curso superior del río Lys. Las tropas británicas, según el aludido comunicado, atacaron con éxito a un enemigo superior en número.

La región donde se desarrolló el combate es digna de la mayor atención. Se encuentra, en efecto, a algunos kilómetros al oeste de Saint Omer, sobre el flanco de las tropas alemanas motorizadas que atacan a Calais y tratan de acercarse a Dunquerque.

Los progresos realizados por los aliados al sudoeste de esa región no pueden por menos que tener repercusiones sobre la marcha de las tropas alemanas hacia la costa.

Es preciso tener en cuenta, por otra parte, que el acceso a la región del norte de Calais, hacia Gravelinas especialmente, está cubierto por riachuelos y canales que cortan el territorio en parcelas.

Se encuentran ahí las antiguas marismas donde se estancan las aguas de muchos ríos flamencos, cuyo avance hacia el mar se ve contrariado por altas dunas. Los canales, llamados wateringues, van a desaguar en el mar por medio de grandes esclusas, cerradas durante la marea alta, especialmente en Dunquerque.

La región, por tanto, es muy desfavorable para el empleo de unidades blindadas.

En el alto Argonne, según el comunicado referido, anoche se reanudaron los ataques de la infantería y la artillería, y se afirma que las pérdidas alemanas son ya muy elevadas.

Es muy difícil saber exactamente la finalidad perseguida por el jefe militar alemán que lanzó ataques repetidos y muy dudosos en ese sector entre el Mosa y el Aisne, en terreno muy abrupto y cortado por bosques, pues no puede esperarse de ningún modo un rápido avance, para tomar el saliente de Montmedy, de la Línea Maginot, que parece el objeto del enemigo.

ITALIA EN LA ENCRUCIJADA TOTALITARIA

Para Mussolini, el fascismo ha sido una revolución nacional que podría ser arrollada por el movimiento de conquista mundial de Hitler si fuera posible una victoria de Alemania.

El Duce espera, armado hasta los dientes, la hora undécima, para ir en auxilio de su aliado o abstenerse en absoluto de pelear.

NUEVA YORK, mayo 27, (EPS Especial para este diario).—Italia está menos intranquila hoy. Dos semanas atrás el Duce celebraba en la Piazza Venezia el cuarto aniversario de la fundación del nuevo Imperio Romano con estas solemnes palabras: «El 9 de mayo de 1936 fué un grande día en la historia de nuestro país, un día de victoria solar. Después de mis discursos ustedes deben acostumbrarse a mi silencio. Sólo los hechos lo romperán».

Esos hechos, agitados por la propaganda oficial durante la primera semana de la ofensiva alemana en Flandes, parecían indicar que Mussolini estaba ya listo para entrar en la guerra del lado de su aliado; pero la resistencia francoinglesa, la aceptación de la dictadura británica, la actitud marcial de los 700,000 yugoeslavos que en pie de guerra esperan el mejor movimiento albanés para contrarrestarlo, y ese factor desconocido de la flota de John Bull que acecha en el Mediterráneo, todavía son fantasmas que parecen detener al Duce a interrumpir el sueño de los reales moradores del Quirinal.

El Imperio Prisionero de la Geografía, Italia, con su piloto Mussolini en el timón, aguarda como Napoleón el curso de los acontecimientos. En su Mare Nostrum y en los Balcanes repercuten las batallas que hoy libran el Reich y los Aliados en el frente occidental. Si Hitler alcanzara la ventaja, arriesgaría Italia el todo por el todo en un blitzkrieg a través de los Alpes o en los Balcanes y el Mediterráneo.

La dinamita que puede arrastrar a Italia al conflicto

En los Balcanes, se teme más a la desesperación alemana que a las imprudencias de Italia. Es la necesidad de combustible para la gigantesca maquinaria del Reich lo que puede precipitar un «blitzkrieg» a través de Hungría sobre los pozos de Rumania, con las consecuencias desastrosas que este movimiento implicaréa para todos los países de esa zona, a la que los Países Bajos acaban de arrebatarle el título de «polvorín de Europa'.

Sólo así, creen los observadores, podría Italia caer súbitamente en el vértice del conflicto, arrastrada por la fuerza de los acontecimientos. El Duce quisiera, según los indicios más claros, entrar en la batalla del lado victorioso o por lo menos cuando su entrada sea el factor decisivo. Pero por lo mismo, es posible que acontecimientos catastróficos resulten a la larga superior a la estrategia diplomática y a las evasivas, y en tal eventualidad, a diferencia de la guerra pasada, Italia tendría que compartir una derrota tremenda con el Reich.

En previsión de que la guerra la envuelva, la nación italiana ha hecho preparativos completos para su defensa organizando un ejército a base de divisiones las más pequeñas de Europa, pero también las más fáciles para el movimiento táctico. Cada una de estas divisiones cuenta con dos regimientos de a tres batallones de infantería cada uno, y nueve baterías de cuatro cañones de artillería, seis baterías de morteros y tres de howtzers.

Un ejército que puede ganar quedándose quieto

Posiblemente, a estas unidades han sido agregados dos batallones de infantería de la Milicia Fascista para vigorizar los efectivos. El total del ejército es de cincuenta y cuatro divisiones continentales más cincuenta y tres coloniales. Hay, también, una división de Granaderos. Las fuerzas están agrupadas en diociocho cuerpos de ejército de tres divisiones cada uno, y en seis ejércitos de a tres cuerpos. Cada ejército tiene un regimiento de artillería pesada, cada cuerpo de ejército, tres regimientos de artillería mediana.

La potencia mecanizada de este ejército es de tres divisiones; otras dos motorizadas; tres veloces y cinco alpinas. La rápida organización de ataque del contingente pondría en condiciones de pelear a 900,000 hombres, con unos 500,000 soldados de reserva. Esto en cuanto a la zona principal de la guerra que sería sin duda en los Alpes y el Valle del Po.

En cuanto a las posesiones de afuera, son varias las guarniciones que el Imperio Prisionero de la Geografía debe defender: en Zara, Albania, las islas Dodecanesas, Libia y Africa Oriental. más de 200,000 hombres tiene ocupados Italia en estas avanzadas de ultramar, a los cuales no puede suministrar alimentos ni abastos de guerra mientras la armada inglesa domine la situación en el Mediterráneo.

Lo que el Duce representa para Hitler

La armada aérea italiana, dice el Mayor Fielding Eliot, debe de constar de 3,000 a 3,500 aviones de combate, de los cuales habrá por lo menos entre 500 y 600 en Africa. Las reservas de aparatos pueden llegar hasta otro tanto, con una proporción mayor en todos los aspectos marítimos que la de cualquier otra armada aérea europea.

La táctica italiana es, de acuerdo con la opinión de los expertos, una de movimientos rápidos y ofensivas en pequeña escala con infantería, morteros en abundancia, cañones ligeros y ayuda especial de los aviones, mientras se emplea con eficacia el sistema de avance por medio de unidades mecanizadas y motorizadas.

Este ejército, sin embargo, adolece de graves defectos. Carece de suficiente artillería moderna, pesada y mediana; le faltan materiales básicos y combustible. Su brazo principal, el avión, es imponente en el número pero un tanto anticuado en diseño y funcionamiento, aunque así y todo supera cualitativamente al ejército.

Para una operación de escala tan vasta como la invasión de Francia, desde luego, no puede decirse que la maquinaria italiana sea formidable, ni aún si se la pusiera en condiciones de ser reforzada por los alemanes en una marcha desde el Paso de Brenner hasta los Alpes Marítimos. Caso de ejecutar Alemania con la ayuda del Duce semejante movimiento, sería junto con el avance en el frente de Sedán, el movimiento de pinzas más grande que se ha realizado en la historia militar del mundo.

Las amenazas que detienen a los italianos

La pregunta que los peritos extranjeros y los estrategas italianos deben hacerse en estos momentos es: ¿Puede Italia hacer un «blitzkrieg» con éxito si Alemania fracasa en su tentativa del frente occidental? Las posibilidades son remotas. El esfuerzo de Hitler ha sido ideado en escala colosal, según el plan del propio Fuehrer, dice el general von Reichenau. Hitler pretende ganar en un mes la guerra que Ludendorff, von Moltke, von Bulow y von Blucher perdieron en cuatro años de victorias aparentemente espectaculares.

¿Pensaba, acaso, el canciller del Reich, que el arco de su ofensiva podría extenderse desde el Canal de la Mancha hasta los Alpes? El enemigo de los alemanes durante 2,000 años, en cuyas ciudades cayeron los emperadores germanos asolándolo todo, iba a ser el flanco izquierdo de esta terrible acometida contra Francia? Sólo Mussolini sabe la respuesta única a estas interrogaciones ansiosas. En su cabeza bullen los mil problemas de una situación diplomática complicada por los arrestos militares de diez años: la protección de Hungría; la vigilancia de Belgrado; la lucha contra una Rusia fuerte que codicia la Besarabia; el cuido de los intereses imperiales en las posesiones de Africa.

En el valle del Po, moderno centro industrial de Italia, podría pelearse una batalla en escala proporcional de la del Somme y los sectores de Amiens a Sedán. Sería un conflicto que despedazaría a Italia sin resultados tan contundentes como los de la derrota de Napoleón en Waterloo. Un pasatiempo de ejércitos en marcha hacia un teatro de operaciones situado en el Canal de la Mancha, que parece ser donde se decidirá la actual contienda.

Comenzará con terribles bombardeos aéreos contra los puertos ingleses y los barcos que entren o sal

La segunda etapa se cree que consistirá en el descenso de numerosos paracaidistas. Por muchas y comprensi razones el Fuehrer Hitler quiere evitar pérdida de

FRONTERA ALEMANA, mayo 27. (Havas)—Las noticias que reciben de Berlín ciertos periódicos importantes de Suiza indican, como cosa muy próxima, que se prepara Alemania para un ataque contra la Gran Bretaña.

El corresponsal en Berlín del periódico «Bund» dice a este respecto que el ataque contra la Gran Bretaña, por el aire, seguirá sin gran demora, tomando primeramente la forma de terribles bombardeos contra los puertos ingleses y los barcos que intenten entrar o salir de ellos.

En la parte meridional de Noruega están hechos ya todos los preparativos, y se hará lo mismo en las ciudades de Zeelanda, Holanda, que se convertirán en bases de ataque a la Gran Bretaña.

La segunda etapa consistirá, probablemente, en el aterrizaje de soldados alemanes en la Gran Bretaña, por medio de paracaídas.

No se trata de una voz aislada y anónima la que propaga en Berlín que la conquista de las islas inglesas es una cosa que va a tener próxima realización, sino que son los expertos militares los que manifiestan la mayor confianza en el éxito del plan. Esto da a entender claramente, que por parte de Alemania se está elaborando un plan de gran envergadura.

Se sabe también que el Führer Hitler trata de evitar toda interrupción, toda pérdida de tiempo. No hay que olvidar, por otra parte, que por razones económicas Alemania se esfuerza en terminar la guerra a la mayor brevedad posible.

Asimismo no pueden pasar desapercibidas las consideraciones de un orden interior, que se dejarán sentir sobre las decisiones del Gobierno germano. Cualquiera que sea la disciplina del pueblo alemán, este punto, trabajado por la propaganda británica puede reaccionar. E be los enormes sacrificios que su pueblo y no ignora que es aspira a verse libre de la c le supone tan acelerado di en la política exterior.

La propaganda alemana ha do el rumor de que el fuerte ben Emael fué tomado gra secreto de guerra. Hoy co prensa germana que fueron caidistas que descendiendo en rior del fuerte, sorprendieron defensores, y motivaron la de las fortificaciones, luchando zo partido hasta la llegada de zos.

Uno de los periódicos dice paracaidistas ocuparon los principales del Mose e impid enemigo lo hicieran saltar an llegada de los refuerzos.

De esta manera se apoder los aeródromos de Holanda en ñana del doce de mayo.

No basta ganar territorios: vencer la resistencia del en

FRONTERA ALEMANA, m (Havas.)—Las ocupaciones de rio no son aún victorias, decla neral von Metsch en el «Deutsches Adelblatt», agrega habrá que dar golpes más duro yores para llegar a buen fin.

No se trata, solamente, de ga rreno, sino además de vence sistencia del enemigo, y ésta sus más severas instrucciones dres y de París, quiere de ton Churchill y de Paul Reyn

Alemania tratará a los oficiales británicos y franceses prisioneros igual que sean tratados los suyos

En Ginebra hablan de las discrepancias entre Weygand e Ironside, afirmando que éste trató ya de dimitir cuando Weygand dijo que no era posible defender la costa del Canal

Parte oficial que facilitó ayer el alto mando alemán

Informa que los ataques nocturnos de la aviación inglesa causaron poco daño

(PARTE OFICIAL ALEMAN)

CUARTEL GENERAL DEL FUEHRER, mayo 27. (Transocean). — El Alto Mando del Ejército comunica hoy lunes al mediodía:

En Flandes y Artois, nuestras tropas han continuado sus ataques, estrechando el cerco alrededor de los ejércitos enemigos rodeados. Especialmente, al norte de Menin, se consiguió penetrar profundamente en el frente enemigo, hasta muy cerca de Pern.

Como en días anteriores fuertes destacamentos de la aviación han intervenido en las operaciones del Oeste, facilitando el avance del ejército.

Los principales ataques de gran eficacia se dirigieron contra el terreno que ocupan los ejércitos cercados.

Las tropas alemanas que atacan al noroeste de Lens rechazaron, con graves pérdidas enemigas, los contraataques de las tropas coloniales francesas.

Como ya se ha comunicado, después de una dura lucha fué tomada Calais, que estaba cercada detrás del frente.

Cerca del «bolsón» el teniente primero de un regimiento blindado, Von Javorski, que con sus tanques estaba bajo el fuego de varios buques de guerra enemigos, logró incendiar un destructor.

Oponiéndose a los intentos ingleses de pasar el Canal, salvando para Inglaterra parte de sus tropas cercadas, la aviación atacó nuevamente los puertos que se encuentran todavía en poder del enemigo, en la costa del Canal belgo-francés. Fueron incendiadas las instalaciones en el puerto Dunkirchem.

En el frente sur, ningún acontecimiento especial.

En los combates de los últimos días al sur de Sedán, el teniente Mueller, de una compañía anti-tanque en un regimiento de infantería, destruyó cinco grandes tanques enemigos, de los once que atacaban, averiando los restantes de manera que fracasó el ataque.

Los ataques de la aviación se dirigieron también contra los aeródromos de las cercanías de París, las vías de comunicación al sur de Reims y contra los movimientos de tropas enemigas, y en un aeródromo solamente fueron destruídos veinte aviones enemigos.

Ayer el enemigo perdió 75 aviones, 32 de ellos en combate aéreo, quince por los cañones antiaéreos y los demás destruídos en el terreno, no regresando quince aviones nuestros.

En Narvik también ayer aterrizaron con paracaídas cazadores alpinos. Como ya se ha comunicado, el porta aviones enemigo que el 24 de mayo fué alcanzado por una bomba de aviación, en el fiordo de Fot, cerca de Narvik el día 25, fué alcanzado nuevamente por tres bombas, una de ellas de gran calibre, hundiéndose. Esto se desarrolló delante de Harstadt.

Además, con bombas, la aviación ha hundido un buque de ocho mil toneladas un gran buque de guerra, dos cruceros, un transporte de 18 mil toneladas, que fueron alcanzados por bombas de gran calibre, observándose los incendios y las explosiones.

En el aeródromo de Barcova varios aviones fueron destruídos en el terreno.

En la noche del 27 al 28, el enemigo continuó sin plan alguno sus ataques nocturnos, contra objetivos no militares en la Alemania occidental, no causando grandes desperfectos.

BERLIN, mayo 27. (Transocean.)—En el tratamiento a los oficiales franco-ingleses prisioneros, se ha producido un cambio. El alojamiento confortable, casi siempre mejor que el que prescriben acuerdos anteriores, y la concesión de facilidades especiales, se han suspendido por tenerse noticias de que los oficiales alemanes prisioneros son tratados muy mal por los adversarios.

También el antiguo General francés Giraud, hasta ahora alojado en un palacio, ha sido trasladado a una dependencia militar, en una fortaleza al oeste de Alemania.

En vez del servicio alemán, se le ha destinado como ordenanza a un soldado de la tropa colonial francesa. El trato a los oficiales franceses prisioneros dependerá en lo futuro, del trato que reciban los oficiales alemanes.

Regresan los noruegos

OSLO, mayo 27. (Transocean.)—Por Konrsojoe regresaron los primeros cuatrocientos noruegos que huyeron a Suecia el diez de abril.

Reanudan el trabajo las minas de Roeros

OSLO, mayo 27. (Transocean.)—Las minas de cobre en Roeros reanudaron su trabajo, según comunica el diario «Aftenposten».

El nombramiento de Ironside

GINEBRA, mayo 27. (Transocean) En los círculos afectos al Quai D.Orsay se dice que según comunican desde París, la situación militar originó tan serias discrepancias entre Weygand e Ironside, que éste pensó ya en dimitir cuando supo que Weygand declaró imposible defender eficazmente la costa del Canal contra un ataque alemán.

El nombramiento de Ironside, para Jefe de la Defensa territorial de Inglaterra, se declara en círculos militares franceses como un síntoma de que Weygand no emprenderá nada contra un ataque alemán a Inglaterra para organizar primero la defensa de Francia en el frente sur y hacer desaparecer al poilu de las trincheras hasta que llegue el momento del contra-ataque. Una alta personalidad militar francesa dice que el nombramiento de Ironside puede significar el comienzo de la separación de los intereses de las potencias occidentales.

Los italianos, unidos

ROMA, mayo 27. (Transocean.)—Llegan nuevos telegramas de Mussolini en los cuales los voluntarios de guerra y los camisas negras de diferentes regiones del país dan testimonio incondicional de lealtad y de disposición de lucha.

El Jefe del Estado Mayor de la milicia fascista, dicta la orden del día de las formaciones de camisas negras de las universidades, que en el corazón de todos debe imperar el deseo ardiente de librar al imperio fascista de opresores hegemonías, y hacerle señor de su mar.

«Los voluntarios de toda Italia os saludan con el grito de batalla, y alzan juntos con vosotros en nombre del Duce, armas y haces.»

Cerrada la frontera Cárpata

MOSCU, mayo 27. (Transocean.)—Háblase en Moscú de las próximas negociaciones entre la URSS y Hungría, para establecer las relaciones comerciales entrambos países.

A pesar del restablecimiento de las relaciones diplomáticas, no existe entre la URSS y Hungría relación comercial alguna, ni tampoco tránsito de viajeros.

La frontera cárpata está por ahora cerrada por ambas partes.

El nombramiento de Charles-Roux, no alterará la política francesa

Charles-Roux, nuevo miembro del Gabinete francés, pertenece a la vieja escuela de la diplomacia gala.

(Por PERTINAX)

(André Geraud —'Pertinax'— es, como se sabe, uno de los más destacados publicistas franceses).

PARIS, mayo 21. (Por correo aéreo).— Francois Charles-Roux, embajador francés ante el Vaticano, que ha sido nombrado secretario general del ministerio de Relaciones Exteriores por el presidente del Consejo, señor Paul Reynaud, sucede a Alexis Leger, que había desempeñado ese puesto durante los últimos ocho o nueve años. A Leger no se le ha confiado ninguna misión diplomática.

Este cambio de personalidades no implica ningún cambio de rumbo en la política francesa. Puedo asegurarlo. Charles-Roux pertenece a la que podría denominarse escuela tradicional de la diplomacia francesa. Desde 1912 hasta 1914 sirvió como primer secretario, bajo Paul Cambon, embajador en Londres, y de 1917 a 1924 como consejero de embajada y encargado de negocios, bajo Camille Barrere, embajador en Roma.

Esos dos grandes hombres fueron, por espacio de varios decenios, las columnas que sostuvieron la política externa de Francia. Ambos de ellos sostuvieron toda la vida la idea de que tarde o temprano el peligro alemán volvería a hacerse presente .Para permitir a Francia hacer frente a ese peligro lograron obtener o consolidar las alianzas con Rusia, Inglaterra e Italia. En 1896 y por espacio de dos breves años Gabriel Hanotaux fué ministro de Relaciones Exteriores y trató de hacer que la alianza con Rusia fuera un arma dirigida contra Inglaterra y tendiente a un acercamiento con Alemania.

Los dos Cambon

Raúl Cambon y Jules Cambon —el primero embajador en Washington y el segundo en Berlín—, como también Camille Barrere, me manifestaron a menudo que habrían renunciado si Hanotaux hubiera continuado en su puesto. Tal fué el ambiente en que se formó Charles-Roux.

Esos excelentes embajadores desaparecieron poco después de terminarse la última guerra y un nuevo grupo fué gradualmente haciéndose cargo de las cosas, del cual fueron dirigentes, primero, Philippe Berthelot y luego, Alexis Leger. Fué en bien de ellos que se creó una secretaría general en el Quai d-Orsay y que la administración central de ese ministerio comenzó a ejercer una autoridad tan aplastante que terminó haciendo a un lado la influencia de los embajadores.

Ni Berthelot ni Leger se desviaron, en lo fundamental, de los principios enunciados por los hermanos Cambon y por Barrere, pero ambos tuvieron que aplicarlos de modo diferente, desde que había que tener en cuenta a la Sociedad de las Naciones y a la "seguridad colctiva".

Charles-Roux se ha mantenido a distancia de la Sociedad de las Naciones y de todo lo que ella significa. Como encargado de negocios en Roma había tenido serias diferencias de opinión con el expresidente del Consejo Caillaux acerca de las erróneas actividades de éste en los círculos pacifistas italianos en 1917, y ello hubo de costarle caro una vez que Caillaux recobró su influencia parlamentaria.

Aunque tuvo una actividad brillante como embajador ante la Santa Sede y gozó de la confianza ilimitada del papa Pío XI y de su sucesor Pío XII, se daba por descontado comúnmente que su actuación tocaría pronto a su fin.

Relaciones italianas

De todos los franceses son él y su distinguida e inteligente esposa los más íntimamente ligados a la sociedad romana y hasta a los círculos fascistas oficiales. Su hija mayor casó el año pasado con el príncipe del Drago, alto funcionario del Palacio Chigi. Ello no obstante, nunca han dejado de aquilatar con exactitud el derrotero de la política italiana.

Pero, por qué se deshizo Reynado de Leger? La característica paradójica de esta resolución es que por primera vez en muchos años la secretaría general tuvo que trabajar con un ministro que compartía todas sus convicciones políticas. La explicación del hecho debe buscarse en las incompatibilidades personales. Reynaud es hombre que va derecho al punto que se propone, y tal vez Leger, que es de una inteligencia más sutil y se inclina hacia las fórmulas bien equilibradas, los circunloquios hábiles y la forma de expresarse más bien ambigua, le haya producido la impresión de ser más bien un estorbo.

Pero sobre todo el propósito de Reynaud ha sido el de barrer la diplomacia de 1920 y 1940, que, a juicio de él, se ha inclinado demasiado hacia la demora en pronunciarse claramente, hacia el evitar las medidas claras y hacia el aplazamiento de las cuestiones vitales de un año para otro. El gesto de Reynaud indica que está determinado a innovar en lo tocante a los métodos diplomáticos. La carga que pesa sobre él es grande, y tiene por ende el derecho de elegir a los hombres en que puede confiar sin reservas.

Empero, sería injusto pasar por alto el hecho de que Leger, desde 1935, fecha del verdadero comienzo de la crisis europea, siempre ha aconsejado en forma hábil y bien fundamentada a los ministros del ramo, y de que no es de él la culpa si los ministros han sido hechos a un lado con demasiada frecuencia.

(Derechos reservados a DIARIO DE LA MARINA por North American Newspaper Alliance).

Inglaterra ha sido dividida en 800 pequeños estados, cada uno de los cuales tendrá depósitos de víveres

En espera de nuevas instrucciones, todas las mujeres de nacionalidad alemana o austriaca, serán internadas en la Isla de Man, pudiendo llevar con ellas a sus hijos me

(SERVICIO OFICIAL DE PRENSA BRITANICA)

(Servicio oficial de prensa británico)

LONDRES, mayo 27.—Circula en algunos centros militares la detallada odisea de un joven piloto británico cuyo avión cayó en la línea enemiga, al este de Bélgica, logrando regresar a la base con su aparato. Alcanzado por el enemigo, pudo escapar y desviar su avión hasta conseguir que descendiera en un campo. Ayudado por unos campesinos cubrió el aeroplano con una lona. No pasó mucho tiempo cuando aparecieron varios aparatos enemigos que evidentemente lo buscaban, evolucionaron sobre el lugar y durante diez minutos se mantuvieron cerca, pero el camouflage de que disponía parece que fué muy efectivo, y los aviones por fin desistieron de la búsqu piloto, al examinar su avión, tró que había sido alcanzado po balas. Ayudado por varios al pudo llegar a un garage cerca de varios hombres le vendie solina y aceite. Al mismo compró un paquete de chic mascar y, con esto, cerró ros que habían vaciado su de combustible. Esta facilidad tiva lo sacó del aprieto. Poco el arriesgado piloto volaba sa dad hacia su base en Francia.

Reformas en el abasto de alim

LONDRES, mayo 27.—El Mi rio de Alimentos informa que fin de impedir la dislocación abasto de alimentos, en caso de gencia, la Gran Bretaña ha sid vidida en 800 pequeños estados uno con su depósito de alimento tos depósitos funcionan indepen temente y el oficial, al mando mismo, tendrá el control absoluto bre su distrito. Ello impedirá la meración en las vías de comu ción y sirve también para dir gestionar los puertos abarrotados mercancías llegadas de ultramar.

Bombardeo de objetivos militar

LONDRES, mayo 27.—El Mini del Aire comunica lo siguiente: rante la noche los bombarderos pesados de la Real Fuerza Aérea tinuaron sus ataques sobre las municaciones y aeródromos del migo en Bélgica y Holanda. En operaciones no sufrimos bajas.

Nuevas medidas dictadas por ministro del Interior

LONDRES, mayo 27.—El mini del Interior ha ordenado que internadas en la isla de Man, diente de nuevas instrucciones, las mujeres de nacionalidad alem na o austriaca que se encuentren la Gran Bretaña. Si así lo desean podrán llevar con ellas sus hijos nores de 16 años. Este nuevo mento afecta a todas las mujeres tre las edades de 16 a 40 años.

Numerosas las bajas en el ejército alemán

LONDRES, mayo 27.—Las enor bajas sufridas por los alemanes los ataques de los últimos días ron mencionadas en los comunic oficiales franceses de anoche, y mañana los informes de la Fuerza Aérea recibidos aquí dan vo énfasis a este aspecto de la cha en el norte de Francia y B ca. Un vocero militar en París hoy que los franceses se asom ban de la prodigalidad alemana lanzaba ola tras ola de tropas a campos de lucha para ser barr por los cañonazos franceses. Los rresponsales británicos también cionan que toda la fuerza y rec del enemigo se encuentran en batalla. En el sector de Lys, dice corresponsal, los alemanes lanz sus tropas, artillería motorizada aviación en un esfuerzo desesper por romper la línea belga, pero resultado. En las cercanías de lenciennes, también se lanzaron toda su fuerza contra dos posic francesas, pero su intento resultó lo, sufriendo los nazis enormes ba En el sector de Montmedy, dice pérdidas alemanas fueron muy merosas y después de contraataca campo de batalla se hallaba cub de muertos y heridos alemanes, firiéndose a las bajas aéreas, el rresponsal indica que se calculan 100 a 125 por día, siendo igualm numerosos los tanques y automó blindados que ha perdido en el sí ce sobre Picardy.

El pueblo inglés mantiene su fe quebrantable en la integridad co bativa de los soldados aliados; en fuerza de la marina británica y los inmensos recursos económicos Imperio. Demostración palpable ese espíritu fué dada ayer, cuando fábricas y talleres trabajaron sin terrupción, mientras que en las c drales y templos se celebraba, tre de fieles, el día de rogación pa

DETENCIONES A GRANEL EN MARSELLA

MARSELLA, mayo 27. (Havas).—La policía ha estado muy activa hoy en esta ciudad, recorriendo los cafés y demás sitios públicos, en los cuales hizo 700 detenciones de sospechosos, de los que 200 quedaron a la disposición de las autoridades.

M.E.C.D. 2016

SUPLEMENTO DIARIO EN ROTOGRABADO

DIARIO DE LA MARINA

LA HABANA, Martes, 28 de Mayo de 1940.

ACTUALIDAD NACIONAL E INTERNACIONAL

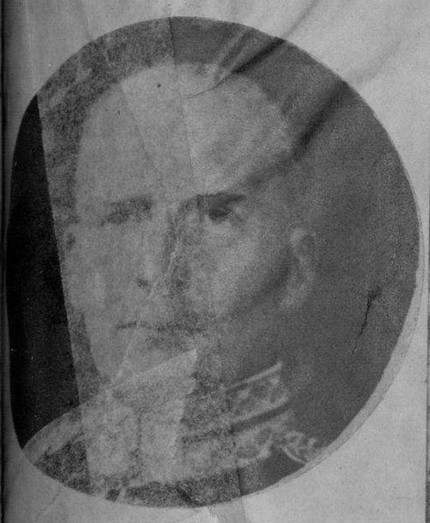

EL SUSTITUTO de Ironside.—El general Sir H. G. Dill, que hasta hace poco fué Segundo Jefe del Estado Mayor Imperial, el cual acaba de ser nombrado Jefe de dicho organismo, en sustitución de Sir Edmund Ironside, al que se destina a otro puesto activo en el mando de las fuerzas insulares de las Islas Británicas.

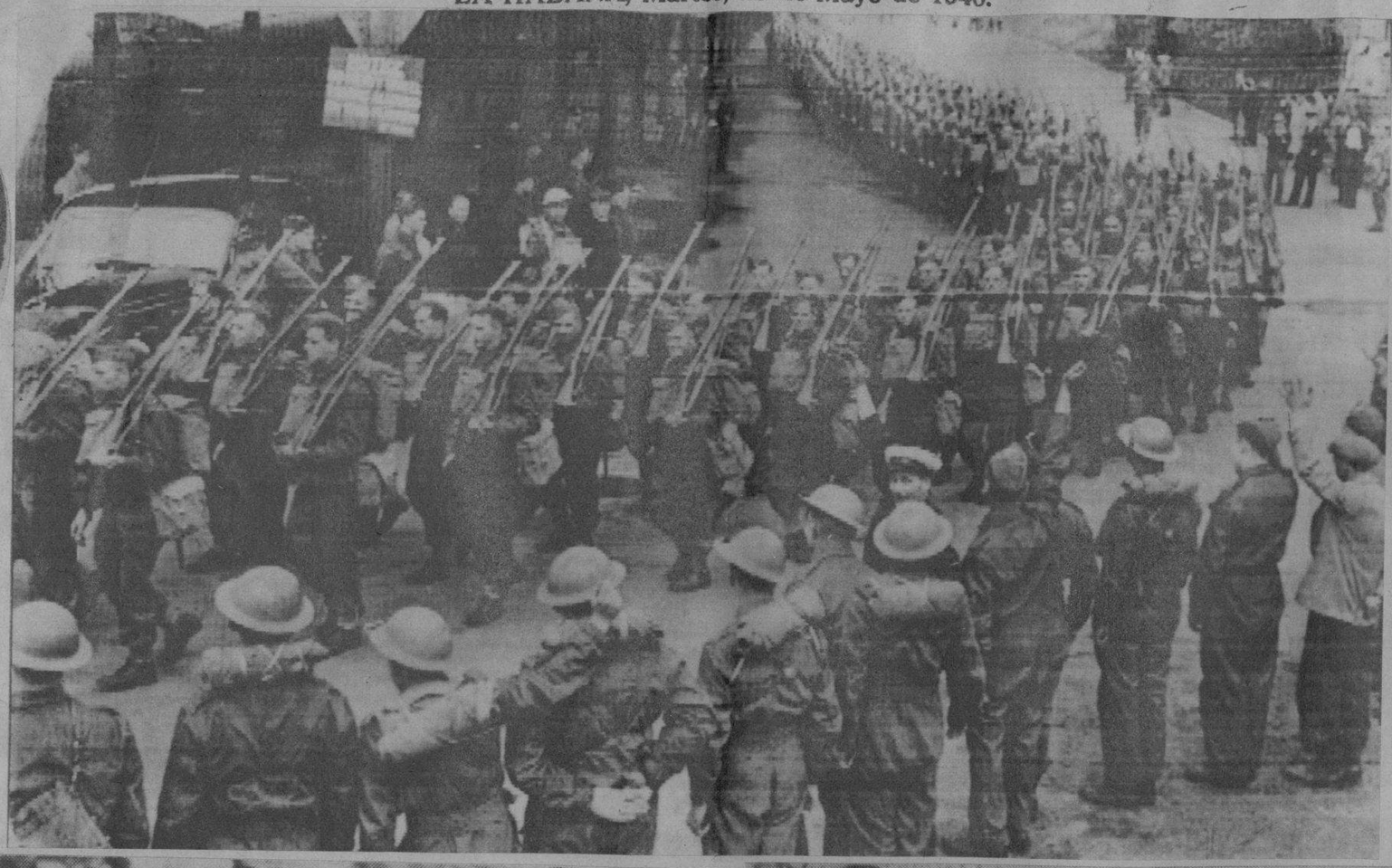

NUEVOS contingentes canadienses al frente.—Marchando por las calles de Londres, a su llegada, este regimiento canadiense se dispone a partir para el frente occidental.—(Radiofoot Wide World, remitida el pasado viernes.)

UN SOLDADO británico ayudando a una anciana belga—en una población que el censor no menciona—, durante las pasadas operaciones en ese país.—(Fot. Wide)

UN APRETADO grupo de soldados alemanes, capturado por los franceses, se encamina al campo de concentración donde habrá de esperar el final de la guerra. Procede del frente norte de Francia.— (Radiofoto Wide, remitida vía Londres-New York el pasado viernes.)

MIENTRAS LAS TROPAS alemanas van en una dirección, una fila de soldados franceses prisioneros es conducida en dirección contraria, al campo de concentración, donde permanecerán hasta el final de la guerra. La escena ocurre en el frente norte de Francia.—(Radiofoto Wide, remitida el pasado viernes.)

LA PRINCESA Juliana, heredera de la corona de Holanda, con sus dos hijitas y su esposo, el Príncipe Bernhardt von Lippe (de pie, al fondo) llegados a Inglaterra donde se refugiaron al ser invadido su país.—(Fot. Wide)

MANIFESTACIONES.—Como ha comunicado el cable reiteradamente, en el curso de los últimos días se efectuaron en Roma y otras ciudades italianas, manifestaciones de carácter anti-británico. Este es un detalle de una de ellas en Roma.—(Fot. Wide)

UNA ESCENA de la guerra en Holanda.—La Cruz Roja fué una de las colaboradoras más eficaces durante las hostilidades en los Países Bajos. Un soldado herido es auxiliado por miembros de la benemérita institución, en pleno campo de batalla.—(Fot. Wide)

LA INFORMACION cablegráfica de última hora consigna que se está luchando denodadamente en la ciudad francesa de Valenciennes. (Este es el edificio del Ayuntamiento de la población, famosa en todo el mundo por los encajes que se confeccionan en ella.)

RENDICION DE BRUSELAS.—El Burgomaestre (alcalde) de la capital belga (a la derecha) entregando Bruselas a las tropas alemanas, en la misma puerta del edificio de la Alcaldía.—(Radiofoto Wide, remitida el pasado viernes.)

M.E.C.D. 2016

A Don Jesús Peynó, que anda por la Habana arrastrando la eviterna nostalgia de «aquel» Madrid...

CONFLICTO DEL RETRATO Y EL MODELO

AL IR A ESCRIBIR este artículo acaba de asomarse a la ventana del calendario la fiesta de San Isidro, fecha madrileña esencial, porque sedimenta lo que la Corte conserva de Villa, fiesta de pueblo en la metrópoli, fuerte y ácido olor de la brantín en las avenidas de la ciudad. Podríamos sobre los rieles tradicionales lanzar la prosa clásica del Madrid bueno, bullanguero y sentimental y aun sacarle substancia simbólica a la página del Santoral emparejando la historia del santo con la graciosa indiferencia del madrileño para la lucha por supremacías en la veneración nacional, pues que el madrileño, como su patrono celeste, se columpia blandamente en el azul de un éxtasis, mientras ángeles forasteros labran su propia pegujal.

No nos dejaremos conducir por el lazarillo de lo consuetudinario e intentaremos, en cambio, revivir la estampa entrañable de «aquel» Madrid que a nuestro juicio comenzó a morir en 1914, entre el polvo de los derribos del último trozo de la Gran Vía y el humo de los cigarrillos egipcios de las «cocotes» que la guerra europea vació en Madrid.

Después... vino todo lo demás: los trenes subterráneos, las librerías en carretillo, la biología sindical con sus «células» y todo, el alpinista en la sierra y el cubista en las exposiciones, las palabras amargas «boicot», «massacre», «leader», «dictadura», y la «reposición «anti»—anti, esto, anti, lo otro—que presidió el entierro de la cordialidad madrileña.

Y «aquel» Madrid en 1903 inspiraba a uno de los más ilustres escritores americanos estas palabras hidalgas: «Alguien la ha llamado «la ciudad de los brazos abiertos»; yo sentí, desde mi primera salida, el hechizo de ese hálito—el alma de Madrid—que es, como su luz y su aire, leve y cordial».

Y así era, cabalmente. En un aire puro y en una luz de ámbar, la cortesía sin solemnidad, la alegría sin estruendo, el ingenio tan natural como el humo en el fuego y la espina en la zarza, una nobleza difusa, latente y absoluta que abarcaba todas las manifestaciones de la vida. Era el tiempo en que «la vida fluía, gozosa, como una euforia colectiva».

Entonces se oía este pregón: «¡Lilas, de la Casa de Campo! Lilas de Madrid... ¡Quien vendieron, a grito pelado, en la Puerta del Sol: «¡Satanases, Anticristos, para la sota, las»?».

«Frivolidad, democracia, tumulto, candor, sal y perfumes» decía, discando el alma madrileña, aquel su fino y malogrado cantor, nuestro amigo Emiliano Ramírez Angel.

Pues, bien; tememos que a Madrid le hayan asesinado el candor, que era la virtud inconfundible de su alegría.

Y, de aquí nuestro recelo. La imagen que nosotros retenemos, en el corazón y en la mente, de Madrid, debe diferir mucho del perfil y del colorido que presenta el Madrid de ahora. El desvencijado hombrecillo que llamaba con sus artejos, deformes de tofos, a las puertas de Yuste, no era, no podía ser el mismo que pintó Tiziano imperioso sobre un caballo negro, recortado contra el cielo de Mulberg. Y, sin embargo, era el mismo. Es que el modelo cambia y el retrato es inmutable.

La ciudad de los brazos abiertos» muestra ahora un brazo en alto y el otro como buscándose la empuñadura de aquellos aceros de la gran hora hispana. El Madrid «no importista» de Eusebio Blasco tiene ahora asuntos que parecen importarle.

Debe ser, y a buen seguro es, un Madrid nuevo que no conocemos y nuestro atrevimiento no ha llegado aun a pintar retratos de memoria.

«De Madrid al Cielo, y un agujerito para verlo».

Procuraremos, por tanto, pedirle al cielo cubano un agujerito para volver a ver aquel Madrid en que florecía aun esa filosofía del pueblo, que siempre sufre, dulcificada por aquella resignación de los humildes de entonces, que no esperaban todo de este mundo, y por eso sabían reírse del mundo sin odio y sin amargura.

¡Oh, la sonrisa comprensiva y agridulce del más perfecto y depurado madrileño, pequeño para no estorbar, liviano para el vuelo, agudo para clavarse: Jacinto Benavente!

Pero, no; no queremos a su Crispín de cicerone, no vaya a suceder que sus truhanerías nos lleven por malos caminos, cuando nosotros lo que apetecemos es flanear unos instantes por Madrid sin finalidades críticas, ni apologéticas. Sencillamente, recordar con amor un lugar donde hemos amado muchas cosas dignas de ser amadas.

Y para este barzoneo mejor nos será apoyarnos en el brazo de aquel gris, sensato y delicioso «Don Fulgencio» de Azorín. El no nos llevará por malos sitios y nos librará de los malos pensamientos. Conviene más a nuestros designios la buena fe del señor azoriniano que el sarcasmo del criado benaventino, porque aquél es la Serenidad y éste la Malicia.

TASACION DE LA CIUDAD

Es Madrid una gran ciudad? Habría que precisar el alcance del apócope; pero, si nos atenemos estrictamente al sentido dimensional, no cabe duda que Madrid es menos ciudad que otras muchas.

Más para nosotros, «ciudad» es algo más que perímetro, población e inmuebles, a tal punto que, así vistas las cosas, Trinidad es toda una ciudad y Miami... no tanto.

Madrid es una gran ciudad, a nuestro parecer. Lo es por su diferenciación, por su belleza, por su peculiar seducción, por su discreto empaque y su indiscreto donaire.

Hay en Madrid un sabor a hidalguía en todo y por doquier y ya lo había cuando cayó por allí, en 1846, el excelso y ruidoso mulato Alejandro Dumas: «Estas mujeres bellas bajo sus harapos, estos hombres dignos en sus estrazas...»

Este sello inborrable del espíritu madrileño, este señorío difuso, replegado y ágil, que se despierta a las excitaciones más leves, este indolente desprecio de toda competencia jadeante que puso a los madrileños en el delicioso trance de fundar en la propia villa y corte un «Centro de Hijos de Madrid» para «defensa de sus intereses materiales y morales», la delicada postura de su hospitalidad sin tasa y la total ausencia de «papanatismo» en el pueblo madrileño dan a la urbe las dimensiones morales de una gran ciudad, porque, antes que el volumen, se cotizan la luz y la pureza tanto el medir ciudades como al examinar diamantes.

Pero es que, además, Madrid posee y ostenta los atributos, las regalías, los tesoros y las excelencias de una gran capital. De gran capital son los palacios, las academias, los paseos, los parques, los centros de estudio, los museos... Pocas Casas de Correos como la de Madrid, no muchos alcázares como el de la Plaza de Oriente, contadas Academias como la de la Lengua, con veinte naciones para la sementera y la escarda de un sublime idioma, a contar por los dedos perspectivas tan espléndidas y equilibradas como las de la Castellana y de la Calle de Alcalá, escasas plazas como la Plaza mayor in-

Salón del Trono en el Palacio Real de Madrid.

Panorámica de Madrid. En primer término: el Palacio

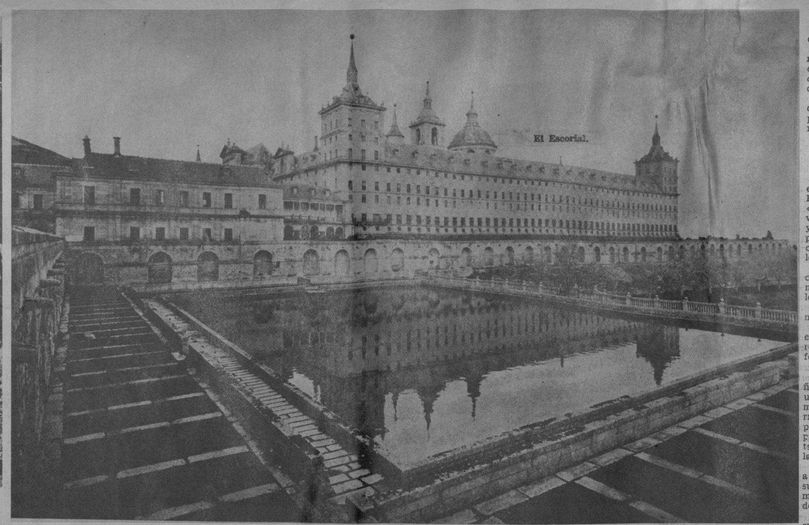

El Escorial.

Jardines de Aranjuez.

El Pardo (Madrid).

Sala de Velázquez (Museo del Prado).

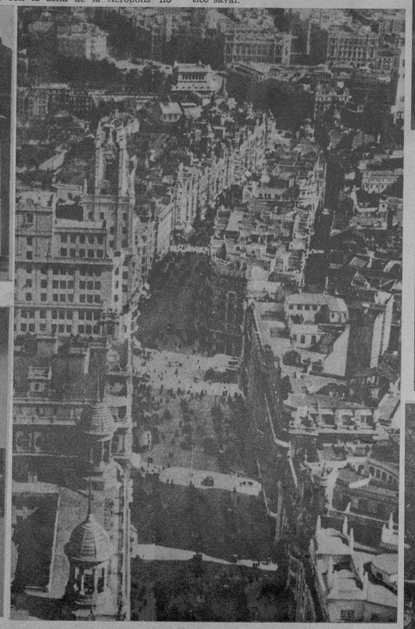

La Gran Vía.

finidad de veces incendiada y aun entera y serena como cuando Felipe III hacía allí brillar y retiñir las armas, fulgir las letras y discretear los cortesanos, como si fuese el vivo corazón del esplendor español... ¿Museos? Sobre para la culminación y la fama con el del Prado. Velázquez, el Greco, Goya, Murillo, Ribera... con más lienzos de Rubens que ningún otro, con telas esencialísimas de Tiziano y Tintoreto, de Poussin y de Watteau, con primitivos excepcionales, con sus ochocientos cuadros de las escuelas flamencas, sus doscientos de la holandesa, etc., etc.

No tiraremos de las gavetas de la Historia para hacer desfilar la de Madrid desde el Siglo X en que amanece en las Crónicas. Sería tan duro y tan largo el cortejo, que nos abrumaría; pero si el resplandor intelectual vale tanto como el estruendo histórico, ved que, en Madrid, nacen y fructifican Lope y Quevedo, Calderón y Tirso de Molina, constelación que ya nunca se eclipsa y que renueva sus parpadeos siderales con los acentos de Quintana, el Tirteo de Castilla, con los donosuras de Don Ramón de la Cruz, con el cuerdo y escrupuloso Mesonero Romanos y el generoso, exaltado y pesimista Larra, al borde de cuya tumba—él se la abrió a los 27 años—brotó, como un raudal artesiano, el renombre de Zorrilla merced a un poema escrito con un mimbre aguzado en el desván de un cestero madrileño, talmente como si la vida de Fígaro fuese un tabaco que, después de tirado, provoca un incendio.

Madrid es una gran ciudad. Le bastaría para serlo la continua afluencia a su regazo de la más afinada y resuelta vitalidad nacional. Con melancolía y exactitud señala este fenómeno de excelsa nutrición, un insigne pensador de América: «De los mejores hijos de España recibió el templo viril, la pasión mística, la fantasía soñadora; y del aire claro de la meseta castellana, la ligereza y la luz. Fué el crisol de la patria. Llegó a ser la capital de una cultura. Lo era en aquellos seres, pos años de mi visita, cuando aun reinaban el ingenio y la paz en el mundo».

«Ser madrileño era un estado de la vida y del espíritus, hemos leído en alguna parte. Y es que el madrileño tiene alma de anfitrión y actitud de espectador.

Y esto es, justamente, lo que deslinda, cuaja y consagra a una gran ciudad.

Es el «genius loci» y no los rascallisios lo que granjea y hace legítima tal jerarquía, por que lo cierto es que en Madrid hay, hubo siempre más, mucho más que «Mentiras arbitreras, abogados...» que es lo que Góngora dice que encontró.

Para ser una gran ciudad le sobraba a Atenas con la zona de la Acrópolis no más extensa que un reparto habanero.

No ha menester tampoco Madrid de áreas más dilatada para revelar y acreditar su categoría. El preciaro autor de «Burindis», que se hospedó a pocos pasos de la Puerta del Sol—tolva y Foro de Madrid—suoo medrio y consignario: «Sin alejarme del hctel había visto rincones seculares y aspectos modernos. La pobre aldea del Siglo XV había llegado a ser, iniciado el 900, una verdadera capital de las Españas y una de las mejores metrópolis europeas».

Pero ¿se puede saber por qué Madrid se ha erigido en un sitio rudo, gélido en la invernada y tórrido en el estío, sin la caricia envolvente de unos bosques ni el sedante musical y fresco de un río? Ah! Pues porque Madrid es la ciudad para. Sobre su cuna no cuchichearon, con regodeo y fruición, ambiciosos mercaderes ni precavidos estrategas. Madrid es, simplemente, un magnífico antojo de la altivez española, un modo fino y a la vez asombroso de llevar la contraria, una parpadeos sideales con los acentos de Quintana, el Tirteo de Castilla, con las

Orgullosa de su Dentadura la protege con IPANA Y MASAJE

Usted tambien puede estar orgullosa de su dentadura, pero cuídela bien y dé a sus encías el ejercicio que requieren para estar firmes y sanas. La pasta dentífrica Ipana está especialmente preparada para su doble fin de limpiar los dientes y vivificar las encías. El estado de la dentadura influye en la salud del cuerpo y puede ser factor decisivo en su vida. Siga el consejo de millares de Dentistas que recomiendan *Ipana* y *Masaje* para la higiene de la boca. Tome ejemplo de las personas que el año pasado consumieron *mas de 40 millones de tubos de Ipana*. Compre hoy mismo un tubo económico de *Pasta Dentífrica Ipana*, y empiece enseguida la limpieza frecuente de sus dientes y el masaje de sus encías con Ipana, para tener una bella sonrisa que muestre dientes blancos y brillantes.

Decida hoy: **IPANA**

será siempre mi pasta dentífrica

UNA MAGNÍ[illegible] cepción ofrecida [illegible] bado último, [illegible] memoración de[illegible] sario de la in[illegible] cia de la Arg[illegible] Ministro de su[illegible] pública en Cuba[illegible] Sr. Víctor Lasc[illegible] ñora Angélica [illegible] con los que en[illegible] la presente fo[illegible] entre otras per[illegible] des, el Secretar[illegible] cado, doctor C[illegible] señora Terina [illegible] Ministro de Chi[illegible] lentísimo Sr. [illegible] Figueroa y el [illegible] Manuel Gimé[illegible] nier.—(Fot.

HE AQUI un grupo distinguido de asistentes a la recepción ofrecida por el Ministro de la Argentina en Cuba, Excmo. Sr. Lascano, en commerocación de la independencia de la Argentina, destacándose el doctor Manuel Giménez Lanier y señora Emma Cabrera, la señora Esther Castilla de Zevallos, esposa del Ministro del Ecuador; el doctor Cosme de la Torriente; la señora Hortensia Scull de Morales, el doctor Guillermo Belt; la señora Mercedes Morales de Gómez Marrero, esposa del Subsecretario del Trabajo; nuestro compañero Luis de Posada, la señora Mercedes Hidalgo Gato de Lara y la señorita Albertina O.Farrill.—(Fot. DM)

EN EL COLEGIO de La Salle se celebró el domingo pasado un almuerzo en honor de los primeros graduados de Bachillerato, hace 25 años. En la mesa de honor (arriba) aparecen los primeros en matricularse en ese plantel, presidiendo el Hermano Néstor María, Director del mismo. En la otra foto: parte de la concurrencia, integrada por 550 ex.alumnos graduados en ese colegio.—(Fot. DM)

NUESTRO repórter gráfico captó este interesante aspecto de la recepción ofrecida el sábado último por el Ministro de la Argentina en Cuba y por la señora de Lascano, que ha sido una de las mejores fiestas de la temporada.—DM.

CON MOTIVO de cumplirse el primer año del fallecimiento de Mr. George Cameron, auxiliar del administrador de los Ferrocarriles Unidos de La Habana, sus antiguos compañeros dedicáronle un cuadro que fué develado ayer. Hablando: el señor Armando Alvarez, en nombre de los obreros de la empresa. Se hallaban presentes también los señores V. Howard, V. Haas, Agustín Ramírez, Juan Arencibia, Jorge Betancourt, Alfredo Lima y otros altos empleados de la empresa.—DM.

ARRIBA: Presidencia del homenaje rendido a la señora Corali L. San Pedro de López Castro, en el Centro Escolar «Flor Martiana» (Ciudad Militar) con motivo de haber sido premiada por la República con medalla de oro, por llevar 25 años de servicios activos en el Magisterio nacional. Aparecen en la foto, además de la homenajeada, el Coronel Fulgencio Batista C. de H. (Retirado), y su distinguida esposa señora Elisa Godínez de Batista; el Coronel Aux. Ignacio Galíndez y Román, Cuartel Maestro General y Jefe del Regimiento número 6, «4 de Septiembre», en Comisión, el Capitán Hernández Volta, en representación del Coronel Pedraza, Jefe del Ejército Constitucional, y otras distinguidas personalidades civiles y militares. En la otra foto: un aspecto de la concurrencia al hermoso acto.—(Fot. DM)

EN UNA SOLEMNE ceremonia efectuada en la mañana del pasado domingo, en el vestíbulo del teatro «Nacional», tuvo efecto la donación de un busto del Excmo. Sr. don Francisco Marty y Torrens, fundador del teatro «Tacón», que hicieron sus descendientes al Muy Ilustre Centro Gallego de la Habana. Nuestro compañero Francois Baguer lee unas cuartillas a nombre de la familia Marty, ante el Presidente del Centro Gallego, D. Caetano García Lago, del Licenciado Secundino Baños, y de los nietos, biznietos y tataranietos del inolvidable «Pancho» Marty.—(Fot. DM)

UNIDADES MECANIZADAS alemanas, durante la penetración de los bosques de los Ardennes belgas, al iniciarse la invasión del país durante la primera decena del actual mes.—(Fot. Wide)

UN DETALLE imponente de la Misa por España celebrada el p[illegible] domingo en la iglesia del Angel. La interesante demostración fué [illegible] ciada por «Auxilio Social», asistiendo el Encargado de Negocios [illegible] paña, señor Espelúis, y otras personalidades de la colonia.—(Fot.

M.E.C.D. 2016