1A SECCION

SERVICIO DE ASSOCIATED PRESS. Ésta queda autorizada para usar nuestro servicio de noticias de información.

Servicio exclusivo de la Agencia «Havas» y del «Herald Tribune», de New York.

DIARIO DE LA MARINA

El DIARIO DE LA MARINA es el periódico más antiguo de Cuba. Fué fundado en el año mil ochocientos treinta y dos.

Servicios especiales de España. Hilo directo con New York y recepción directa por radio de otros servicios.

1A SECCION

AÑO CVIII.—NUMERO 31 ACOGIDO A LA FRANQUICIA POSTAL LA HABANA, MARTES, 6 DE FEBRERO DE 1940.—SANTOS ANTOLIANO, DOROTEA Y GUARINO TIEMPO PARA HOY: BUENO PRECIO: 5 CENTAVOS

TORPEDEADO EL TRASATLANTICO CANADIENSE "BEAVERBURN" Y HUNDIDO UN BARREMINAS BRITANICO

(COLUMNA UNO)

Sobre la base de Elecciones Generales el 18 de Mayo, mantenimiento de los períodos legislativos y función dogmática de la Constituyente, quedó afirmada la Conciliación

IMPRESIONES

La nación y cuantos en ella convivimos estamos de plácemes, porque el acuerdo a que se llegó ayer entre los jefes de la Oposición y el candidato de la Coalición Socialista Democrática es una parada feliz en una loca carrera hacia un hondón político, económico y social de profundidad insospechada.

Los primates de nuestra política, de un bando y otro, percibieron los terribles males que se avecinaban para Cuba de prevalecer el alegre criterio de algunos farautes del Coronel Batista o la opinión furibunda de algunos mentores de la Oposición.

Esos males terribles fueron hace días esbozados por nosotros en esta misma sección, y, a pesar de su exposición somera, bastaron para abrir los ojos a cuantos ciudadanos de buena fe actúan en nuestra vida pública.

Había que encontrar una fórmula que evitase o amortiguara el choque entre los dos cuerpos deliberatorios de la Constituyente y el Congreso, choque del que saltaría hecha pedazos la república liberal democrática bajo cuyo signo nos hemos venido desenvolviendo hace seis lustros.

Y se encontró la fórmula. La que reputamos de insuperable si se tiene presente que conjura una situación de tal gravedad como no se recuerda otra en la historia de este pueblo inquieto, alegre y desmemoriado.

Los jefes de la Oposición acaban de dar, pues, una prueba patente de que son verdaderos políticos, en la más noble acepción del vocablo, y no unos doctrinarios irascibles como esos pensadores de los que se abroquelan tozudamente tras unos principios que dicen intocables mientras la tierra se abre a sus pies y los traga a todos: principios, broqueles y filósofos.

No recordamos quién dijo, pero dijo bien, que la política es el arte de las posibilidades, y honorablemente posible en política es todo lo que no degrade al pueblo y no lo deshonre a uno.

Subrayemos, pues, el hecho de que se ha salido de un callejón que parecía no tenerla, lo que habla muy alto de la capacidad de algunos de nuestros hombres públicos; y aunque nosotros no somos tan optimistas como el Coronel cuando declara, comentando el feliz suceso, que el pueblo reconocerá su patriotismo y sentimientos humanos, pues nunca se sabe lo que agradece el pueblo, sí estamos seguros de que no hay una sola persona sensata que no acepte que el Coronel se ha conducido como un estadista de altura y no como un politiquero o un braverito de los que se dan copiosas cosechas en el predio criollo.

Conjurada semejante tempestad, apresémonos todos ahora a cumplir con el deber ciudadano de escoger para los cargos públicos a los que, según el criterio de cada cual, deban ocupar las magistraturas en la vida que comienza en Mayo.

ESTADO DEL TIEMPO

Pronóstico para hoy, martes

Vientos del Este al Sur moderados a frescos. Cielos despejados. Subiendo mucho más las temperaturas.

Observatorio Nacional.

Permitirá la fórmula conciliadora que todos los Partidos puedan concurrir a las Elecciones Generales en esa fecha

PATRIOTICAS GESTIONES EN LAS QUE ACTUARON EL CORONEL LAREDO BRU, EL CORONEL BATISTA Y FIGURAS DE LA OPOSICION, LOGRARON ARMONIZAR LAS DOS TENDENCIAS EN PUGNA Y LLEGAR A LA ARMONICA SOLUCION QUE ENCAUZARA LA VIDA DE LA NACION

EN UN PLANO DE ABSOLUTA RESERVA SE REALIZARON LAS ACTUACIONES PRELIMINARES PARA ESTE ACUERDO

FIRMAN EL PACTO QUE PONE TERMINO A LA INQUIETUD NACIONAL LOS JEFES DE LOS PARTIDOS, EL CORONEL BATISTA Y LOS DELEGADOS A LA CONSTITUYENTE, ADEMAS DEL JEFE DEL ESTADO QUE MANTUVO SU ESFUERZO TESONERO PARA LLEGAR A LA SOLUCION

Tras la celebración de varias reuniones preliminares entre las más destacadas figuras representativas de las dos tendencias en pugna con el señor Presidente de la República, y que tuvieron por objeto armonizar las divergencias de criterio sobre la Asamblea Constituyente y las elecciones generales, coalicionistas y oposicionistas suscribieron ayer un transcendental documento que pone feliz término a la honda discrepancia y a la inquietud que para nuestra vida nacional significaba esa desavenencia, que situaba en terreno de irreconciliable antagonismo a los dos grandes núcleos de opinión en que se encuentra dividida la población cubana.

Libres de toda preocupación personalista y aun partidarista, sin que los pequeños problemas ideológicos o de «negra honrilla», pudieran eclipsar el noble propósito de reintegrar a la nación la quietud perdida, buscaron los líderes de ambos grupos una fórmula satisfactoria para todos y reconocieron, asimismo, la gentileza del adversario en su empeño por lograr un acercamiento y la plausible actuación del coronel Laredo Bru.

El coronel Batista—justo es reconocerlo—ha mantenido el deseo de la concurrencia de todos los credos políticos a las elecciones «para que el nuevo gobierno sea el producto de una voluntad popular unánimemente expresada»; y en ese empeño continuó sus gestiones (según se explica en información aparte) cerca del señor Presidente de la República, no obstante haber terminado oficialmente las reuniones de la Mesa Redonda, y vislumbrarse muy pocas posibilidades de éxito en todo empeño conciliatorio. Y su labor tuvo, al fin, el buen éxito anhelado, lográndose la fórmula que se sintetiza en esta exposición conjuntamente firmada ayer.

EL ACUERDO

Inspirados en nuestro deseo de servir al pueblo y creyendo interpretar su anhelo por una solución cordial que permita a la Convención Constituyente desenvolver sus funciones soberanas en el ambiente patriótico indispensable para el logro de sus fines y que las elecciones generales para la renovación de los poderes públicos se efectúe constitucionalmente y con la concurrencia de todos los partidos en igualdad de garantías, los que suscriben, Presidente de la República, líderes de los Partidos Nacionales y Delegados a la Constituyente han acordado lo siguiente:

1-La Convención Constituyente redactará libre y soberanamente la Constitución y además las disposiciones transitorias que sean indispensables.

2-La Convención redactará la Constitución en el menor tiempo que le sea posible cuidando de que aquellas bases de la parte orgánica se discutan y acuerden al iniciar sus trabajos la Convención, con objeto de que el Tribunal Superior Electoral pueda convocar en tiempo las elecciones de las nuevas magistraturas.

3-Las elecciones generales se celebrarán en el menor plazo de tiempo inmediato a la promulgación de la nueva Constitución. Se fija el 18 de mayo de 1940 como fecha de las elecciones generales.

4-El funcionario que desempeñe el 20 de mayo de 1940 la Presidencia de la República continuará en su cargo hasta que tome posesión el Presidente electo en las elecciones generales.

5-Los Congresistas que no cesen el primer lunes de abril de 1940 continuarán en el ejercicio de sus cargos por el tiempo que han sido elegidos pero el presupuesto actual del Congreso no podrá ser aumentado.

6-Se convocará a elecciones para todos los cargos electivos que cree la nueva Constitución. El nuevo Congreso estará integrado por los nuevos miembros más los actuales que no cesen quienes continuarán en sus cargos por el término de sus mandatos.

7-El Congreso fijará y determinará la fecha de las elecciones generales acordada por el inciso 3o. de este acuerdo y la regulación electoral correspondiente.

Se acuerda que tanto la fecha de las elecciones generales como la legislación que las regule no podrán ser objeto de modificación alguna

8-La Convención Constituyente desarrollará sus funciones en nombre de la nación y para el pueblo de Cuba ajena a todo interés sectario o de personas.

Finca «Párraga», Marianao, a cuatro de febrero de mil novecientos cuarenta.

Federico Laredo Bru, Presidente de la República; Fulgencio Batista y Zaldívar, Ramón Grau San Martín, Mario García Menocal, Miguel Mariano Gómez, Joaquín M. Sáenz, Alfredo Hornedo y Suárez, José Enrique Bringuier, Ramón del Collado, Juan Marinello.

El citado documento fué firmado también por todos los delegados a la Asamblea Constituyente, electos en las pasadas elecciones por todos los partidos que tomaron parte en ellas.

(Información complementaria en la página DOS)

Cómo opinan los coalicionistas

Reunidos los Delegados a la Constituyente de la Coalición Socialista Democrática, con el candidato presidencial Coronel Fulgencio Batista, oyeron el informe dado por el mismo sobre las negociaciones que había efectuado con los representativos de la oposición.

Los Delegados reunidos acordaron:

Primero: Felicitar al Coronel Batista por su admirable y eficiente actuación como plenipotenciario de la Coalición Socialista Democrática para concluir las negociaciones con las cuales ha dado un ejemplo de desprendimiento y de alto sentido histórico.

Segundo: Que este acuerdo solucionador de la crisis política cubana, ha sido posible por la firmeza con que los partidos de la Coalición Socialista Democrática mantuvieron sus principios y su determinación de cumplir la ley, concurriendo a las elecciones generales sin admitir gobiernos de facto o provisionales.

Asimismo, estos delegados se felicitan de que los partidos de la oposición hayan reconocido la justicia de principio de la función soberana y libre de la Constituyente para redactar la Constitución, sin que se pudiera entender que esta soberanía derivara hacia funciones legislativas o prórrogas de poderes.

Tercero: Unánimes estos delegados, ratifican sus asentimientos al pacto y extienden su felicitación al Presidente de la República, Coronel Laredo Bru, miembro distinguido también de la Coalición Socialista Democrática.

Firmados: **Alfredo Hornedo Suárez, Rafael Guás Inclán, José Manuel Cortina, Fernando del Villar, César M. Casas, Emilio Núñez Portuondo, Orestes Ferrara, José A. Mendigutía, José I. Valero, Arturo Don, Delio Núñez, Quintín George, José M. Casanova y Manuel Benítez:** Liberales. **Juan Marinello, Blas Roca Salvador García Agüero, César Vilar, Esperanza Sánchez, Ramiro Cordero,** de: U. R. C. **Nicolás Duarte, Fernando del Busto, Francisco José Prieto, Francisco Alomá, Amaranto López, Felipe Jay, Juan B. Pons, Simeón Ferro y Ramón Granda,** del P.U.N. **Casimiro Rodríguez Cartas, Antonio Martínez Fraga y Alberto Silva,** por el C.N.D., y **José Maceo González,** por los Realistas.

Cómo opinan los oposicionistas

Reunidos en sesión plenaria los delegados a la Asamblea Constituyente por los partidos Revolucionario Cubano, Demócrata Republicano, Acción Republicana y ABC, respectivamente, tomaron el unánime acuerdo de exteriorizar al país la satisfacción con que han visto que los partidos políticos llamados a interpretar y servir en dicha Asamblea a la voluntad nacional, hayan podido llegar a una inteligencia política previa, merced a la cual queden por igual viabilizadas la posibilidad de una gestión constituyente pronta y fecunda y la de unas elecciones capaces, por su subordinación a la norma constitucional y por la concurrencia a ellas de todos los partidos, de restablecer en breve plazo la normalidad de la vida pública cubana.

La perspectiva adversa, gran esperanza nacional ha llenado al país entero de profunda inquietud. Levantándose a la altura patriótica que tal crisis reclamaba, los partidos políticos han creído interpretar la voluntad popular deponiendo, en aras de la paz pública, cuantos intereses secundarios no resultaran esenciales al mantenimiento de los principios que han venido sustentando. Esta solución, en la que ha de verse sobre todo una confirmación de la aptitud de la República para cumplir sus mejores destinos, se completará si, como es de esperar, la Asamblea Constituyente se desenvuelve en un clima de serenidad y de alta convivencia política, digno de la fe que el pueblo de Cuba ha puesto en ella.

La Habana, febrero 5 de 1940.

Por el P. R. C.:

Dr. Ramón Grau San Martín, Dr. Eduardo Chibás, Primitivo Rodríguez, Dr. Carlos Prío Socarrás, Ing. Gustavo Moreno, doctor Mario Dihigo, Manuel Mesa, Dr. Miguel Suárez Fernández, Dr. Ramiro Capablanca, Dra. Alicia Hernández de Labarca, Aurelio Alvarez, Manuel Parrado, Salvador Acosta, Emilio Ochoa, Eusebio Mujals, Dra. María Esther Villoch, José A. Fernández de Castro.

Por el P. D R.:

General Mario García Menocal, Dr. Gustavo Cuervo Rubio, Dr. Alberto Boada, doctor Pelayo Cuervo, Miguel Coyula, Dr. Santiago Rey, Dr. José R. Andreu, Dr. Manuel Orizondo, Dr. Rafael Alvarez González, doctor Joaquín Meso Quesada, doctor Juan Cabrera Hernández, Dr. Antonio Bravo Correoso, Dr. Ramón Corona, Dr. Antonio Bravo Acosta

Por el P. A. R.:

Dr. Miguel M. Gómez, Dr. Ramón Zaydín, Dr. Carlos Márquez Sterling, Dr. Adriano Galano.

Por el ABC:

Dr. Joaquín Martínez Sáenz, Dr Jorge Mañach, Dr. Francisco Ichaso, Dr Mariano Esteve Lora.

El 'Beaverburn', que fué hundido por un torpedo, estaba dedicado a carga y era un barco de notable rapidez

El lacónico mensaje no expresa si llevaba pasajeros y sobre la tripulación, calculada en ochenta hombres, no hay noticias. Fué hundido también un barre-minas

LONDRES, febrero 6. (Martes). (Havas).—A última hora de la noche del lunes se anunció que el vapor «Beaverburn», de la Canadian Pacific Line, y de 9,874 toneladas de desplazamiento, se hundió en el Atlántico. Hay indicaciones de que el buque fué torpedeado por un submarino alemán.

Según informes obtenidos en las oficinas de la Línea, el buque, considerado como trasatlántico, por su porte y el servicio a que estaba destinado, era un vapor mixto de carga y pasaje, extremadamente rápido. Se dice también que sólo tenía 80 tripulantes a bordo, ignorándose si al ser torpedeado conducía pasajeros

Los alemanes torpedean el mercante canadiense «Beaverburn»

LONDRES, febrero 6. (Martes). (AP).—Se anunció en la madrugada de hoy una nueva pérdida para la Gran Bretaña.

El vapor «Beaverburn», de 9,874 toneladas, perteneciente a la Canadian Pacific, fué torpedeado frente a la costa irlandesa horas después que el barre minas «Sphynx», inutilizado por los aviones alemanes, se había hundido cuando era remolcado a puerto.

El mayor misterio rodea al hundimiento del «Beaverburn» que ha sido anunciado en un lacónico boletín por la British Press Association.

Por ahora no se ha divulgado el número de vidas que se han perdido en el torpedeamiento.

En los círculos navieros se dice que no es probable que se reciban detalles acerca del hundimiento hasta que no lleguen a puerto los barcos que hayan recogido a los supervivientes.

Los propietarios del barco, que hacía viajes entre Liverpool y St. John de Brunswick, dicen que llevaba de 100 a 200 tripulantes.

Pierde la Gran Bretaña el tercer buque barre-minas

LONDRES, febrero 5. (AP).—La Armada británica ha sufrido su vigésima cuarta pérdida hoy cuando el barre-minas «Sphinix», de 875 toneladas, que había sido inutilizado por los aviones alemanes hace dos días, se hundió cuando era remolcado a puerto.

Cincuenta y cuatro de los 100 tripulantes del barre-minas se cree que hayan perecido. Cinco se sabe positivamente que murieron cuando los bombardeadores nazis que atacaron a once barcos por lo menos frente a la costa oriental inglesa, ametrallaron al barreminas.

Construído en 1938 con un costo de cerca de 500 mil pesos, el «Sphinix» es el tercer barreminas que pierde la Gran Bretaña. Los otros dos se hundieron en el mes de noviembre.

El ministerio de Alimentos británico, en un esfuerzo con el fin de controlar la distribución de los artículos de consumo ha publicado una nota en la que dice que en breve señalará la fecha en que comenzará el racionamiento de la carne fresca. Los británicos normalmente consumen un promedio de veinte onzas de carne y ocho de carnero a la semana, la mayoría importada.

Destruído totalmente un barco danés

LONDRES, febrero 5. (AP).—Un incendio destruyó esta noche totalmente al mercante danés «Karen», de 350 toneladas, después de una explosión mientras el barco estaba anclado frente a la costa oriental escocesa.

Creen que se hundió un buque noruego

OSLO, febrero 5. (AP).—Se informa que el buque noruego «Segovia», que desplaza 1,387 toneladas, se perdió en su travesía de Portugal a Noruega, con 22 tripulantes y un pasajero.

El día 20 de enero se tuvieron las últimas noticias del «Segovia», cuando ese mercante navegaba en el Golfo de Vizcaya.

Dan por perdido a un mercante sueco

ESTOCOLMO, febrero 5. (AP).—El vapor mercante sueco «Andalusia», de 1,357 toneladas, se cree que se perdió con sus 21 tripulantes.

El buque salió el día 17 del pasado mes de enero del puerto de Burdeos, con destino a Gothenburg, Suecia.

Anúnciase en Londres el hundimiento del barreminas «Sphynx»

LONDRES, febrero 5. (AP).—Se anuncia que el barreminas inglés «Sphynx», se hundió en los momentos en que era remolcado a puerto por haber quedado inutilizado por las bombas que le lanzaron los aviones alemanes el sábado.

Dos oficiales y 40 tripulantes del «Sphynx» se salvaron y se teme que hayan perecido otros cuatro oficiales y 45 hombres. Además, se sabe que perecieron un oficial y cuatro tripulantes.

El cable del remolque se partió y el barco se fué al fondo cuando estaba entrando en puerto

El «Sphynx» tenía 875 toneladas y desarrollaba una velocidad de 17 nudos. Pertenecía a la clase «Halcyon» y montaba dos cañones de cuatro pulgadas y cinco más pequeños. Fué botado al agua hace un año.

Se hundió el inglés «Portelet» al chocar con una mina

LONDRES, febrero 5. (AP). Cuando nueve supervivientes desembarcaron en un puerto de la costa oriental se supo que el mercante inglés «Portelet» había chocado el domingo con una mina, hundiéndose.

Dos de los tripulantes del buque perecieron.

A instancias de Hitler, Stalin propondrá el armisticio a Finlandia

Se anuncia que en marzo atacarán los alemanes en el Saar

El objetivo será desalojar a los franceses de posiciones ventajosas en ese territorio

LONDRES, febrero 5. (Havas).—El corresponsal en campaña del periódico Yorkshire Post, informa hoy a este lo siguiente:

Las disposiciones especiales adoptadas por el mando alemán parecen significar que este prepara una ofensiva contra las posiciones avanzadas ocupadas por los aliados frente a la Línea Maginot. Se recordará que el generalísimo Gamelín, durante el avance francés en septiembre y octubre, ocupó con sus tropas todo el terreno entre las dos líneas fortificadas. Mientras contenía al enemigo, el jefe aliado escogió todos los puntos ventajosos, para transformarlos en posiciones de vanguardia, y cuando los alemanes concentraron fuerzas para recuperar el terreno perdido, vieron que tenían que avanzar por los lugares peores, para llegar hasta las líneas francesas. La serie de posiciones avanzadas dichas, tienen que ser conquistadas ahora por el enemigo, para poder alcanzar las defensas de la Maginot, propiamente tales. Por ello todo lo que se relaciona con esas operaciones, es seguido con suma atención por los observadores, desde la frontera de Luxemburgo a Saar Lautern. Ya se indica que en el próximo marzo se librará una batalla a lo largo del valle del Saar».

Jamás medró Cuba con los azúcares a expensas de E. U.

Rebatida la torpe especie de que Cuba vendió caro su crudo en los años 1917-18-19

NUEVA YORK, febrero 5. (AP).—El Presidente del Comité de Cuba en el Consejo Nacional del Comercio Exterior, H. H. Pike, Jr., ha salido en defensa de Cuba, negando que la vecina república haya extorsionado al consumidor de los Estados Unidos con los precios del azúcar durante la guerra mundial.

En una larga carta dirigida al director del periódico «New York Times», Mr. Pike rechaza las acusaciones que se han hecho contra Cuba en relación con las discusiones sobre el arancel y los tratados de reciprocidad.

«Ese cargo—dice en su carta Mr. Pike—podría tomarse en cuenta como cosas ya pasadas, si no fuera porque se encuentra nuevamente en circulación, de manera deliberada, en momentos en que son objeto de discusión ante el Congreso el tratado comercial con Cuba y su anexo de 1937.

Agrega Mr. Pike que según su conocimiento esa acusación fué públicamente hecha por el presidente de una compañía nacional de azúcar y ha sido repetida, por lo menos dos veces, en los debates de la cámara en el transcurso de los dos últimos o tres meses, y también ayer «por el representante Woodruff, de Michigan, quien, como miembro del Comité de Arbitrios, interrumpió mi declaración en apoyo del programa de Hull para confrontarme con el cargo en referencia».

Después de afirmar que la repetición de ese argumento «tendencioso» puede afectar seriamente a «nuestras relaciones con Cuba, como al mismo tiempo anular los mejores derechos de nuestro pueblo, que considera al azúcar como un artículo alimenticio de primera necesidad», Mr. Pike hace un resumen histórico de la cuestión azucarera cubana durante y después de la Guerra Mundial.

En ella recuerda que poco después que los Estados Unidos entraron en la guerra, Cuba designó una Comisión para dirigir la venta del azúcar sobrante para el consumo de sus propias necesidades. Recuerda que las condiciones de embarque existente en esa época determinaron que Cuba fuera el más grande proveedor de azúcar para los Estados Unidos.

Puntualiza en dos argumentaciones: primero que la cosecha de azúcar cubana 1917-1918 fué vendida en su excedente enteramente al Gobierno de Estados Unidos, a un precio sustancialmente inferior al que obtenía Cuba antes que este país entrara a la guerra, y segundo, que la cosecha 1918-1919, con un aumento de producción de azúcar cubana, fué como la anterior también integramente vendida al Gobierno de Estados Unidos y a precio mucho más bajo que el que exigían «nuestros propios productores de caña y de remolacha para mantener su corriente producción».

Advierte también que en ese año la Administración de Alimentos revendió esa misma azúcar cubana a las refinerías nacionales con un beneficio de 33 centavos por cien libras.

Mr. Pike analiza la situación que se produjo después de la guerra en el mercado azucarero y con sólidas razones después declarando «que los hechos demuestran que no se puede hacer el cargo de que Cuba con su azúcar haya extorsionado al consumidor norteamericano».

EXIJA el Suplemento en ROTOGRABADO con esta EDICION

Reitera el Ministro de Cuba en el Perú que fué constructiva la obra de gobierno del Mariscal Benavides

Responde de esa manera a la alusión que éste le hiciera en sus declaraciones al DIARIO DE LA MARINA. Recuerda las cortesías que ha tenido para Cuba nuestro huésped de honor

Con motivo de la entrevista que sostuvo nuestro redactor señor Armando Maribona con el ex Presidente del Perú, Excmo. Oscar R. Benavides y que publicamos en esta misma página en la edición del domingo último, el Excmo. Ministro de Cuba en Lima, Dr. Emilio Núñez Portuondo, nos dirige la carta que insertamos a continuación:

Habana, febrero 4 de 1940.

Dr. José I. Rivero,

Director de DIARIO DE LA MARINA.

Ciudad.

Mi distinguido amigo y compañero:

En la edición correspondiente al día de hoy en DIARIO DE LA MARINA, aparecen unas importantes declaraciones del Mariscal del Perú, Excelentísimo Oscar R. Benavides, en relación a su obra de Gobierno, y a los ataques que ha sido objeto por algunas publicaciones y entidades no oficiales de nuestra capital. En dichas declaraciones, en forma afectuosa, me indica como testigo de la certeza o no de sus manifestaciones, por el hecho de ser Ministro de Cuba en Lima, encontrándome en la actualidad en uso de la licencia que concede la ley a los Delegados a la Convención Constituyente próxima a reunirse.

Por respeto a la verdad, y cumpliendo un deber impuesto a los diplomáticos, debo ratificar lo que dijera a la prensa nacional cuando llegué a la Habana de regreso del Perú; o sea, que para opinar sobre los problemas peruanos había que conocerlos, y que nunca se lograría ese conocimiento si no es mediante la observación directa en el propio territorio; que el Gobierno del Presidente Benavides era muy constructivo, con una legislación social muy avanzada, pudiendo también afirmar, que en Perú no había hombres sin trabajo, y si un estado de prosperidad económica notable. Puedo agregar, que tan cierto es lo anteriormente expresado, que el principal partido de oposición acusa al ex Presidente Benavides de haberle tomado y aplicado su programa mínimo para no verse obligado a ejecutar el máximo.

Ratifico en todas sus partes la declaración del Excelentísimo Mariscal Benavides en relación al régimen de respeto y de orden que existió en el Perú durante su Gobierno, y hago esta ratificación por lo que pude observar durante mi permanencia en esa República hermana.

Durante la celebración de la Conferencia Internacional Americana de Lima, el Gobierno peruano, y especialmente el Presidente Benavides, tuvieron con la Delegación de Cuba innumerables cortesías, siendo nuestro jefe declarado huésped de honor. Yo, como Ministro de Cuba sólo puedo recordar atenciones que nunca olvidaré del Presidente Benavides y de la sociedad peruana.

Es lamentable que en lugar de dedicarnos a la importante tarea de resolver nuestros problemas internos, tratemos de señalarles a las naciones hermanas y vecinas normas de vida. Cada pueblo tiene su historia y características especiales que hay que conocer para opinar sobre ellos. Lo sensato y lo lógico es ser corteses con los que lo han sido con nosotros, y no inmiscuirnos en los problemas ajenos para tener derecho a protestar cuando traten de intervenir en los nuestros. Así entiendo el verdadero patriotismo.

En un orden más práctico no debemos olvidar que Perú es una de las naciones de Suramérica que más compra nuestros productos, tabaco especialmente, sin que nosotros les compremos nada a ellos. Me parece que no estamos en condiciones de enemistarnos con esa nación hermana que fué la primera que reconoció la beligerancia de los cubanos en armas, durante la guerra de 1868.

Muchas gracias por la publicación de esta carta, y mande como guste a su atento amigo y compañero.

Dr. Emilio Núñez Portuondo.

Serios obstáculos halla la nueva ley azucarera en E. U.

Los cañeros desean que la parte que se quite a Cuba se dé a Florida y Louisiana

WASHINGTON, febrero 5. (AP).—El desacuerdo que existe entre los azucareros del país acerca de la división del azúcar que pueda restarse de las cuotas de Cuba y Filipinas en beneficio de la industria del país está creando dificultades a la Comisión congresional encargada de redactar la nueva ley azucarera.

Los miembros de la Comisión dicen que uno de los grupos es partidario de que todo el azúcar que se quite a Cuba se conceda al área cañera de Florida-Louisiana, mientras [illegible] sostiene que debe [illegible] a prorrateo entre todos los productores americanos.

El representante Crawford dijo que a pesar de las diferencias la Comisión tendrá redactado el proyecto acaso a fines de esta semana. Algunos comisionados son partidarios de que no se toque la cuota filipina y que se reduzca solamente la cuota cubana.

La ley azucarera expirará a fines del presente año y la nueva legislación trata de sustituirla.

En el caso de que se reduzcan las cuotas de Cuba y Filipinas, dicen los miembros de la Comisión que resultarán beneficiadas juntamente con las áreas nacionales, Puerto Rico, Hawaii e Islas Vírgenes.

Sobre el área de siembras de este año

WASHINGTON, febrero 5. (AP).—El Departamento de Agricultura dijo hoy que el área de siembras de acuerdo con el programa azucarero de 1940, no será menos que el existente en 27 de enero o antes.

El Departamento dijo que los productores tendrán que justificar ese hecho a satisfacción de las comisiones de conservación de la agricultura, sujeto a la aprobación del Comité de Conservación del Estado.

Mussolini actuó como mediador y logró su empeño

Los rusos no han cumplido sus compromisos adquiridos con el Gobierno del Reich

NEW YORK, febrero 4. (Exclusivo). El «Journal», en un despacho fechado en París, dice hoy que Rusia aceptará la proposición hecha la semana pasada por el presidente de Finlandia, sobre un armisticio, y que probablemente se hablará de paz el 23 de febrero.

El despacho dice así: «Un portavoz del Ministerio de Guerra informó hoy que despachos de varias fuentes le hacían creer que los rusos están alcanzando muy poco éxito en sus ataques contra la Línea Mannerheim en el istmo de Carelia. Según esos despachos, se entiende que los rusos ofrecerán un armisticio el 23 de febrero».

Este despacho y otros de Roma hacen creer en New York que Benito Mussolini ha logrado conseguir que Herr Hitler persuada a su consocio Stalin a dejar en paz a los finlandeses.

El despacho de Roma, transmitido por James Minifie, al «Herald Tribune», alega que los alemanes han persuadido a Stalin a cambiar sus planes sobre Rumania. Ello lo ha conseguido amenazando a su socio con no hacer nada para impedir el paso de armas y voluntarios por los países escandinavos con destino a Finlandia.

Minifie dice que en Roma se considera la creación de un comisariato general de petróleo en Rumania como un triunfo importante para Alemania, porque le da al Gobierno del rey Carol la distribución del ochenta por ciento de todo el petróleo producido en el país.

Agrega que en vista de lo ocurrido, es de esperarse que en breve Alemania adoptará nuevamente un tono vigoroso contra Suecia, para desalentarla en su deseo de ayudar a Finlandia.

Citando al diario «Corriere Padano», del mariscal Italo Balbo, Minifie agrega que Italia cree que Rusia traicionó a los alemanes en los arreglos preliminares sobre los Balkanes, y que ahora Herr Hitler ha hecho saber a Stalin que retirará su cooperación en la conquista de Finlandia.

En New York los expertos y observadores creen que sin la ayuda técnica alemana, Rusia no deseará continuar perdiendo hombres en Finlandia, y que el momento en que pueda retirarse se acerca.

El artículo citado por Minifie dice así:

«No hay duda de que la acción rusa en el Báltico, lo mismo que en la Europa meridional, traspasa los acuerdos concertados con Berlín. Rusia traicionó a los alemanes sin escrúpulos. Una vez que Alemania se vió metida en una guerra que ella había creído poder evitar, Rusia la abandonó. Ya hemos visto la escasa o ninguna ayuda que Rusia ha dado a Alemania en el asunto de alimentos».

El diario agrega que Alemania no hubiera precipitado las hostilidades si no hubiera confiado en la promesa de ayuda de Moscú.

Comunicado oficial ruso

MOSCU, febrero 5. (AP).—El cuartel general de Leningrado da cuenta en un comunicado de hoy, de que durante el día solamente hubo actividades de patrulla en algunos sectores así como un fuego no intenso de artillería.

Los choques entre las unidades de infantería continúan en el área norte del lago Ladoga. La aviación soviética sigue realizando vuelos de reconocimiento.

Niegan en los centros oficiales finlandeses que hayan destrozado una división rusa

HELSINKI, febrero 6, martes. (AP). Los soldados finlandeses vigilan las regiones del istmo de Karelia y del lago Ladoga, pues esperan que sea teatro de grandes acontecimientos.

Mientras tanto, en los centros oficiales se niega terminantemente que tengan fundamento las noticias publicadas en el extranjero acerca de haber sido destrozada la división rusa número 18.

Un alto funcionario del Gobierno dijo que la noticia sobre el aniquilamiento de esa división probablemente tuvo su origen en el hecho de que los finlandeses esperaban un movimiento decisivo en el norte del Ladoga, en el área de Kitela, desde que comenzó allí la ofensiva soviética que fracasó y que ha costado a muchos rusos verse aislados de sus bases.

Algunos observadores interpretan un terrible ataque de los rusos en Suma, en el istmo de Karelia, como intento para obligar a los finlandeses a sacar fuerzas del norte del Ladoga y poder ayudar de esa manera a las divisiones que se encuentran allí.

En lugar de debilitar sus fuerzas, los finlandeses han penetrado más aún en las posiciones rusas del norte del lago, tomándoles un nuevo baluarte, matando a 500 rusos y capturando siete tanques y otro material de guerra.

Los finlandeses esperaban que se repitieran las nevadas de ayer, que impidieron actuar libremente a la aviación soviética.

Una mujer resultó muerta y siete mujeres y niños heridos así como siete casas destruídas cuando siete bombardeadores rusos atacaron la aldea pesquera de Kaskinen, en el golfo de Bothnia.

A pesar de los cien mil obuses y de los miles de bombas aéreas lanzados a la Mannerheim, resisten los fineses

Un veloz ataque de la infantería finlandesa impidió que los invasores rojos cavasen trincheras en la «Tierra de nadie». Fuego intenso de artillería obliga a los rusos a replegarse

HELSINKI, Finlandia, febrero 5. (Havas).—Las tropas soviéticas pasaron hoy nuevamente a la ofensiva en el frente del lago Ladoga, pero fueron rechazadas con grandes pérdidas, y a consecuencia de una rápida contraofensiva finlandesa, tuvieron que retroceder hasta sus primeras posiciones. Al parecer, el mando rojo intentaba apoderarse de la llave estratégica de Ladoga, o sea, las pequeñas islas lacustres, fortificadas por los fineses. El fuego intenso de las baterías de Mantsi logró abrir una brecha en la línea rusa, dividiéndola en dos partes, y forzando su repliegue.

En la región de Summa continúa la presión de las fuerzas invasoras. Todo indica que los jefes soviéticos están decididos a ganar terreno en ese sector, cueste lo que cueste. Sin embargo, los cien mil obuses disparados contra la línea Mannerheim, los miles de bombas aéreas y el esfuerzo terrible de la infantería enemiga, no han logrado quebrantar la firme resistencia de los finlandeses, que hoy no se contentaron con rechazar los asaltos de las tropas motorizadas rojas. Al caer la noche del lunes, al observarse que la infantería enemiga estaba cavando trincheras en la Tierra de Nadie, los fineses lanzaron velozmente un contraataque de infantería, para empujar a los soviéticos a sus posiciones originales.

Continuará el ataque en Summa

El Estado Mayor de Helsinki está ya convencido de que su adversario no desistirá de atacar en Summa. Hay informes de que una de las divisiones soviéticas que lanzaron el último ataque, ha tenido que ser relevada por otra de refresco, debido a que las bajas que sufrió fueron muy graves para mantenerse en línea No obstante, se reconoce que el enemigo dispone de suficientes divisiones en la Karelia para soportar todas las pérdidas que le cuesten los avances.

En revancha, la presión rusa en el lado Ladoga ha cesado casi por completo, pese a que se continúa luchando allí, día y noche. Los fineses han podido ocupar, mediante operaciones fulminantes, los puntos de apoyo en que se sostenían tres batallones, que perdieron quinientos hombres, siete carros de asalto, cuatro cañones y treinta auto-ametralladoras. Todas las fuerzas que el mando rojo lanzó a la lucha en el frente del Ladoga, no pudieron ganar terreno ni consolidar ningún progreso.

En los centros militares se informaba esta noche que la aviación de Finlandia ha realizado una serie de raids contra las bases aéreas enemigas, y que hay indicaciones de que fueron destruídos trece aparatos rusos.

Sortavala quedó destruída por el bombardeo aéreo ruso del domingo

HELSINKI, febrero 5. (Havas).—Los bombardeos aéreos del domingo causaron 17 víctimas entre la población civil finlandesa. Gran parte de la población de Sortavala, situada sobre el lago Ladoga, fué destruída por las bombas enemigas. Los hospitales y trenes sanitarios sufrieron también los ataques de los aviadores rojos. Helsinki soportó también el trigésimo séptimo raid de los aviones rojos, desde que comenzaron las hostilidades. El edificio de la Universidad sufrió averías. Seis paracaidistas rusos intentaron descender cerca de Viborg, siendo muertos en el espacio. En sus cadáveres se encontró cierta cantidad de materias explosivas.

M.E.C.D. 2016

LOS MAXIMOS DIRIGENTES DE LA COALICION Y LA OPOSICION ACORDARON EL PACTO DE LA CORDIALIDAD

LA ENTREVISTA SE EFECTUO EN LA FINCA "PARRAGA" Y CULMINO EN LA CONCILIACION

El Coronel Batista informó del resultado de sus trabajos. Una reunión de los coalicionistas con su candidato a la Presidencia de la República. La oposición también reunida

Los partidos que apoyan al coronel Batista y los que forman la Oposición aprobaron una fórmula armónica que resuelve la crisis poltica nacional.

Inesperadamente, por haberse elaborado las soluciones en un plano de alta reserva, se conoció la fórmula de avenencia, resultando de patrióticos acuerdos.

Esa coordinación asegura la concurrencia de todos los partidos políticos a los comicios próximos, por acuerdo de sus representaciones.

En la finca del señor Presidente de la República, doctor Laredo Bru, y a su presencia, celebraron entrevistas los señores coronel Fulgencio Batista, candidato presidencial de la Coalición, y el doctor Ramón Grau San Martín, en representación de los partidos de Oposición.

Fueron acordadas en esta entrevista soluciones de carácter nacional. La reunión de la Convención Constituyente para discutir los problemas dogmáticos y doctrinarios, ajena a todo interés de partido o de persona; la redacción de una nueva Constitución en un ambiente de plena serenidad; el aplazamiento de las elecciones señaladas para el 28 de marzo hasta días antes del 20 de mayo, al objeto de que participen de esos comicios todos los partidos políticos; el reconocimiento de los derechos y facultades del Poder Legislativo, continuando, por consiguiente, en el ejercicio de los mismos los congresistas que no cesan el primer lunes de abril, quienes seguirán disfrutando del mandato por todo el tiempo para el que fueron elegidos.

En relación con tan importantes determinaciones, tuvieron celebración celebración ayer dos reuniones: una, en horas de la mañana, de los dirigentes de la Coalición Socialista Democrática y los delegados a la Constituyente de esos partidos y otra, por la tarde, de los líderes de la Oposición y sus delegados a la Convención Constituyente.

LOS COALICIONISTAS Y SU CANDIDATO PRESIDENCIAL

En horas de la mañana se reunieron, en el Casino Deportivo de la Playa, los delegados a la Asamblea Constituyente elegidos por la Coalición Socialista Democrática, los jefes de los partidos que apoyan la caididatura presidencial del coronel Batista y otras figuras dirigentes de estas agrupaciones políticas.

Presidió la junta el candidato presidencial coronel Batista.

Ante los reunidos el coronel Batista hizo detallada exposición de los motivos de la convocatoria, siendo interrumpido en el curso de su peroración con el espontáneo aplauso del auditorio. La concurrencia, emocionada, tributó una elocuente ovación al coronel Batista al finalizar sus manifestaciones, en demostración de haberse compenetrado con el espíritu patriótico que las animó.

La primera parte del discurso del coronel Batista contuvo una exposición fría, metódica, objetiva, de cuanto se había hecho por el señor Presidente de la República y por las representaciones de los distintos partidos en las labores de la mesa redonda.

Se retiró del Ejército, y tomó esa determinación con decidido entusiasmo, por llevar a los partidos que integran la Coalición Socialista Democrática al triunfo, pero triunfó en buena lid. Quería que ellos tuvieran la gloria de ser los verdaderos representativos de la mayoría del pueblo de Cuba.

Pensó mucho en las elecciones y en que habrían de acudir a ellas todos los sectores de la opinión política en el país, a fin de dar a la República un gobierno de encarnación legítima, de los anhelos populares. Sin influencia de pasiones, aspiraba igualmente a que se diera al país una Constituyente, reflejo exacto de la ciudadanía.

«En la madrugada del 16 de noviembre, que ha sido una de las más felices de mi vida—expresó el coronel Batista—, comuniqué a los jefes de los partidos adictos a mi política que se habían perdido las elecciones».

Se ha dicho que esas elecciones dieron a Cuba altos y gloriosos reconocimientos y las que se avecinan deben tener el mismo carácter y merecer la propia consideración. Concurrir a los comicios del 28 de marzo sin el concurso de la Oposición y sin brindar a ésta última oportunidad para que participe de los mismos es a la larga, perjudicial para los intereses permanentes de la nacionalidad y sus instituciones.

Analizando este proceso, pensó el coronel Batista que si la Oposición se atrincheraba equivocadamente en sus puntos de vista, los componentes de la actual situación gobernante y sns partidos políticos, debían, por el contrario, llegar al límite de la transigencia y el sacrificio, en aras de los intereses del país.

En el curso de sus palabras, expresó el coronel Batista que ha meditado mucho sobre todos los aspectos de este problema. Estima que deben agotarse todos los medios para conseguir que la oposición participe de la prueba ciudadana. Para el orador, lo primero es el bien general y a él está dispuesto a deponer todo su interés personal.

Refiriose ampliamente a sus actividades antes y despus de la mesa redonda, cerca de los representativos del frente oposicionista para buscar una fórmula de acuerdo y, aunque las gestiones no tuvieron xito, dando cuenta de todo ello a los jefes de los partidos coalicionistas, se impuso el propósito de continuarlas personalmente, creyéndose obligado a ello.

En una entrevista celebrada el domingo a presencia del señor Presidente de la República sus aludidas gestiones fueron coronadas por un acuerdo unánime, trascendental.

El coronel Batista tuvo para el Presidente de la República, doctor Laredo Bru, palabras de conmovida exaltación.

Informó de la celebración de una entrevista privada con el doctor Grau San Martín. Horas enteras de cuidadosa conferencia, culminaron en un acuerdo inicial, que tuvo después, en posteriores entrevistas, la aprobación del señor Presidente de la República.

Seguidamente el coronel Batista da lectura ante los líderes de la Coalición al texto del acuerdo.

La aprobación más unánime respondió a las palabras del jefe de la Coalición.

OTROS ORADORES

Seguidamente usaron de la palabra los doctores Lucilo de la Peña, José Enrique Bringuier y Juan Mendieta Echevarría.

También lo hicieron los doctores Cortina, Guás Inclán y M. Fraga.

La discusión de las cuestiones se generalizó en un debate en el que intervinieron los señores Ferrara, Núñez Portuondo, Casabuena, Blas Roca, Lorenzo Delgado, Juan Marinello, Fernando del Busto.

Tras un almuerzo que disfrutaron todos los reunidos, se reanudó la conferencia, a las tres y media de la tarde.

UNA COMISION

Se acordó la designación de una comisión integrada por cinco delegados a la Constituyente, encargada de discutir con una comisión análoga de partidos de oposición, particulares relacionados con el acuerdo general.

La Coalición designó sus delegados en la persona de los doctores Martínez Fraga, por el CND.; Fernando del Busto, por el PUN.; Juan Marinello, de URC.; Emilio Núñez Portuondo y José Manuel Casanova, del Partido Liberal.

REUNION OPOSICIONISTA

Cerca de las cinco de la tarde, y en el Círculo de la Alianza Nacional Feminista, Prado y Refugio, celebraron una reunión jefes y delegados de los partidos de Oposición, para tratar de los acuerdos adoptados para asegurar la concurrencia de todos los partidos a las elecciones y recoger la firma de aquellos contituyentes de la Oposición que aún no habían suscrito el convenio.

La junta privada, en la que se discutieron ampliamente cuestiones programáticas, se prolongó hasta cerca de las ocho de la noche.

LA COMISION ELECTORAL

La Comisión Electoral de congresistas que redactará la legislación electoral de acuerdo con el pacto acordado, y que inmediatamente se reunirá ha quedado integrada del siguiente modo: por el Senado, señores Casabuena, Saladrigas, Capestany, Vasconcelos y Cañas Milanés. Por la Cámara: M. López Blanco, J. Mendieta, Martínez Fraga, Gustavo Gutiérrez y A. Jacomino.

Estos son los designados por la Coalición; estímase que los oposicionistas en el Congreso designen igualmente delegados para estas labores.

CORTINA, LIDER DE LA COALICION

Los Delegados a la Constituyente acordaron la designación de un líder por cada partido representado en la Asamblea, que tendrá a su cargo la dirección de los debates, en aquella.

Como líder del Partido Liberal fué designado el doctor Guás Inclán; por el Partido Nacionalista, el doctor Fernando del Busto; por Unión Revolucionaria Comunista, el doctor Juan Marinello; por el Conjunto Nacional Democrático, el doctor Antonio Martínez Fraga y José Maceo, por el Nacional Revolucionario.

Decidióse también la nominación del doctor José Manuel Cortina como líder máximo de la Coalición en la Asamblea Constituyente.

El doctor Cortina acababa de pronunciar un discurso, de cálido acento, que emocionó profundamente a los concurrentes a la reunión de los dirigentes coalicionistas, al recoger las palabras del coronel Batista y, en eco de ellas, responder a nombre del Partido Liberal.

Proclama la Junta matancera hoy a 2 constituyentistas

Juraron su cargo ante el TSE dos delegados más por la provincia de Camagüey

Se nos informó en la Sala de lo Contencioso-administrativo y de Leyes Especiales del Tribunal Supremo, que ayer se habían remitido a la Audiencia de Matanzas las actuaciones de las demandas que se habían establecido contra los Delegados a la Constituyente, electos por esa región, señores César Casas y Manuel Mesa, una vez liquidadas las mismas, como ya informamos.

De ahí que la Junta Provincial matancera podrá hoy proclamar y entregar sus certificados de elección a dichos dos Constituyentes, los que estarán en condiciones de jurar ante el Presidente del Tribunal Superior Electoral.

Ayer llenaron ese requisito dos Delegados por la provincia de Camagüey, ambos por el Partido Demócrata Republicano; son los señores Juan Cabrera Hernández y Joaquín Meso Quesada, elevándose a cuarenta y dos el número de Constituyentes que lo han hecho.

Tres apelaciones en el Supremo

Para hoy están señaladas en dicha Sala de lo Contencioso-administrativo y de Leyes Especiales del Tribunal Supremo, las apelaciones establecidas por el doctor Carlos Jiménez de la Torre, a nombre del doctor Oscar de la Torre, del Partido Nacional Revoluconario, Realista, contra resoluciones de las Audiencias de Pinar del Río y la Habana, que declaró no haber lugar a admitir ni sustanciar, la primera, la demanda contra el señor Alberto Boada, Constituyente por el Partido Demócrata Republicano, y la segunda, las litis contra los señores Carlos Márquez Sterling y Miguel Coyula, Constituyentes por el Partido Acción Republicana y Demócrata Republicano, respectivamente.

¿Es Ud. ESTREÑIDO?
¿Padece Ud. del Hígado?
"Use Bólduk y sabrá lo que es salud".
El Hígado y el Intestino mandan en todos los acontecimientos del cuerpo. Tome "Bólduk", el Laxante-tónico que no se parece a ninguno... porque los supera a todos.
DOSIS: UNA TABLETA POR LA NOCHE AL ACOSTARSE.

NOTAS POLITICAS

El programa de la Oposición

En la prolongada tarea de confeccionar el programa de los constituyentes de la Oposición y el anteproyecto de Constitución que llevarán los delegados a la Asamblea, han intervenido las varias comisiones entre las cuales se hizo la distribución del dificultoso trabajo.

En el seno de las mismas discutiase ayer la adopción del voto obligatorio.

Muy adelantada se encuentra esta labor programática de los constituyentes oposicionistas.

Recurridas las asambleas de las Villas

SANTA CLARA, febrero 5. (Por telégrafo, al DIARIO).—Fueron presentados ante la Junta Provincial Electoral 235 recursos individuales contra los certificados complementarios nacionales, provinciales y municipales de las úlimas asambleas para las elecciones generales señaladas.

Figuran entre los recurrentes los doctores Miguel Suárez Fernández, Rigoberto Ramírez y Joaquín Gutiérrez Manso, destacados elementos opositores, quienes han presentado esos recursos en nombre de los Partidos de la Oposición. — **Armando Machado.**

En Santo Angel

Anoche se reunieron en el barrio de Santo Angel, elementos pertenecientes a la Coalición, para tratar sobre la forma de cooperar al mitin del día 10 del actual que se efectuará en el Parque Central.

En la junta, que fué presidida por el doctor Oscar Edreira, se acordó volverse a reunir el día ocho, a los efectos de ultimar detalles.

Asamblea de mujeres auténticas

El próximo domingo, a las dos de la tarde, se reunirán en los altos del edificio situado en Prado y Cárcel, elementos femeninos del Partido Revolucionario Cubano, (Auténtico).

Para asistir a esta Asamblea es requisito que las concurrentes presenten el certificado de afiliación al autenticismo y la cédula electoral, sin los cuales no podrán tomar participación.

Citan, por la comisión nacional de asuntos sociales del PRC (A), las señoras Conchita Castanedo, Josefina Pedroso y Celia Miralles.

Amigos de Jesús Figarola

En Aguiar 10, local del Círculo Amigos de Jesús Figarola, se celebró una animada fiesta, con motivo de la visita que le hicieron al presidente de dicho organismo, los maleteros de los distintos muelles de la Habana, que propugnan la candidatura presidencial del Coronel Batista.

Teniendo en cuenta las fuerzas políticas de los visitantes se tomó el acuerdo por el Directorio Central que se encontraba reunido, de que uno de sus miembros figure en el mismo, determinación que fué aplaudida por las centenares de personas que llenaban el Círculo.

Fué designado vocal del mencionado Directorio, el señor Adriano Ríos Ortiz, maletero número 6.

También se señaló al señor Bárbaro Osés para que forme parte de la comisión de orden de la Casa Social.

Hizo sus postulaciones la Provincial Villareña

En Santa Clara, según noticias, se desarrolló muy movida la Asamblea Provincial del Partido Liberal.

Los liberales no pudieron acoplar con los Realistas, uniéndose al Partido Agrario Nacional, en lo que se refiere la candidatura provincial, donde llevan al representante Madrazo Mata, como candidato a Gobernador. La Asamblea se celebró a las dos de la madrugada, tras continuados recesos.

Los candidatos a senadores de la fusión liberal agraria, son los señores doctor Eduardo Suárez Rivas, General Ernesto Collado y doctor Salvador García Ramos.

El ticket definitivo de estos partidos se conocerá por los certificados complementarios presentados en la Junta Provincial.

Se dice que serán recurridas las candidaturas por los doctores Miguel Suárez Fernández, Agustín Cruz y Rigoberto Ramírez, abogados oposicionistas.

Juventud sabanillera y matancera de la Habana

Para desvirtur la conexión que pudiera aparecer con otra agrupación cuyo nombre es parecido, ha hecho una aclaración la Juventud Sabanillera y Matancera de la Habana.

Este organismo según nos comunica su secretario señor Miguel A. Vázquez no ha autorizado a persona alguna para que constituya comités utilizando su nombre.

La agrupación de referencia se reunirá el martes veinte en su local social de Concordia 869 a los efectos de tomar acuerdos.

Recibieron sus certificados los Delegados para la Constituyente de Oriente.

S. DE CUBA, febrero 5. (Por telégrafo, al DIARIO).—La Junta Municipal Electoral les entregó sus certificados a los Delegados para la Constituyente electos por esta provincia. Entre ellos se encuentra el Licenciado Antonio Bravo Correoso, del Partido Demócrata Republicano, y único superviviente de la Constituyente de 1901. Parte de esos Delegados han salido hoy rumbo a esa capital.

Las elecciones parciales que tendrán que celebrarse en la provincia se han señalado para el día primero de marzo.

La Asamblea Provincial del Partido Nacional Revolucionario (Realista) dejó sin efecto la postulación para representante hecha a favor del doctor Rafael Díaz Betancourt, Director de Beneficencia. El doctor Betancourt ha apelado contra la actitud de la Asamblea.

La Junta Provincial se encuentra estudiando el problema que se le ha presentado al doctor Fernando Ibarra Fortes, quien fué postulado candidato a la alcaldía por los Realistas, habiéndose presentado la documentación dos horas después de las nueve de la mañana en que venció el término.—García, corresponsal.

Antonio Bravo Correoso

En relación con la noticia ofrecida por nuestro corresponsal en Santiago de Cuba, nos hemos podido informar que en la tarde de hoy jurará su cargo de Delegado a la Constituyente el doctor Antonio Bravo Correoso.

Sabemos, igualmente, que numerosos Delegados electos, así como elementos significados de los Partidos de la Oposición, acompañarán al doctor Bravo Correoso en su visita al Tribunal Superior Electoral.

PRESENTADOS 138 RECURSOS EN ORIENTE

SANTIAGO DE CUBA, febrero 5. (Por telégrafo, al DIARIO).—En la Junta Provincial Electoral se presentaron hoy 138 recursos contra los certificados de candidaturas de los partidos que van a la lucha comicial.

Por correo saldrán mañana para el Tribunal Superior Electoral dichos recursos que perjudican a los candidatos de los partidos que postularon.

La propia Junta rechazó la postulación del señor Félix del Prado, por el Partido Nacional Revolucionario (Realista), porque cuando se presentó el certificado de elección no se acompañó la carta de aceptación. Por igual motivo se rechazó el certificado del doctor Fernando Ibarra Fortea, como candidato a la alcaldía. El señor del Prado, es candidato del Conjunto e Ibarra Fortea, del Nacionalismo, pero para acoplar llevaron a Prado y a Ibarra los Realistas.

El PNR (Realista), llevará como candidato al Gobierno Provincial de Oriente, al señor Pedro Rojas Masferrer sin que lleven candidato a la alcaldía. **García**, corresponsal.

Irregularidades en las candidaturas realistas de Oriente

SANTIAGO DE CUBA, febrero 5. (Por telégrafo).—La Junta Provincial Electoral rechazó los certificados de las candidaturas del Partido Nacional Revolucionario (Realista), que postuló como candidato a Gobernador al señor Félix del Prado y como alcalde al doctor Fernando Ibarra, por irregularidades en la documentación.

Los partidos de la oposición presentarán ante la Junta 154 recursos contra los certificados de candidatos. GARCIA. Corresponsal.

DE LA CAMPAÑA COALICIONISTA

Han sido reportadas 3,177 inscripciones en las oficinas de la Coalición Socialista Democrática, situadas en Prado 113.

—En el barrio de Juanelo, celebró estas oficinas una fiesta política, en la que hicieron uso de la palabra diversos oradores de la Coalición. Al elegirse la directiva del comité resultó presidente, la señora Tomasa Suárez; y secretario, Digna González.

—En Colón, entre Trocadero y Animas, se celebró un mitin para constituir el comité de la Coalición Socialista Democrática. Fué elegido presidente el señor Salvador de Armas.

Compromisario presidencial

El señor Diego López Fundora, ha sido nominado candidato a Compromisario presidencial y vice-presidencial por los Partidos de la Coalición Socialista Democrática.

El señor López Fundora es bien conocido en los círculos políticos de esta capital.

En San Juan de Dios

Elementos pertenecientes a los partidos coaligados se reunieron en el barrio de San Juan de Dios, tomando acuerdos en relación con la fiesta política que se celebrará en el Parque Central, el próximo sábado.

Acordaron reunirse el martes, nuevamente y redactar un manifiesto que darán a conocer próximamente.

Unión Cubana

Se reunió, en 10 de Octubre 515, la Asamblea General de «Unión Cubana, Pro Batista Presidente», bajo la presidencia del señor Enrique Jardines.

Se tomaron distintos acuerdos, entre ellos, darle posesión a la directiva electa integrada por elementos femeninos.

De las oficinas de control del Reparto Kohly

Cientos de personas se congregaron en la fiesta política celebrada en el barrio de Cayo Hueso, organizada por elementos de la Coalición Socialista Democrática.

Personalidades de los partidos que propugnan la candidatura presidencial del Coronel Batista, hicieron uso de la palabra en el acto efectuado en San José 969.

—En San Lázaro 680 ha quedado constituido un comité de Madres y Familiares de Alumnos del Instituto Cívico Militar, correspondiente a los barrios de San Leopoldo y Dragones. Se eligió presidenta a la señora Guillermina M. Garcia.

—En el término municipal de Guanabacoa se constituyó un comité de «Madres y Familiares de Alumnos del Instituto Cívico Militar».

Está presidido este organismo por la señora Juana Figueroa.

En el barrio de Anafe, del término municipal de Bauta, se constituyó un comité que laborará por el candidato a la Presidencia dt la República, por los Partidos Coalicionistas.

Resultó electo presidente, el señor Francisco González.

—En Morón ha quedado organizada la Vanguardia Municipal Batista Presidente, bajo la presidencia del señor J. L. Morales.

—Para proclamar las candidatura presidencial del Coronel Batista, se reunieron diversos elementos en el barrio de Cayo Hueso.

El acto se efectuó en San José 986.

—En el barrio de Ojo de Agua, del término municipal de Matanzas, ha quedado organizado un Comité Pro Batista Presidente, siendo elegido presidente el señor Rubén Baeza y secretaria la señorita Bertha García.

REITERA EL TSE SE LE SITUEN FONDOS PARA PAGAR HABERES A LOS EMPLEADOS DE LAS JUNTAS

Por la Dirección de Contabilidad se situaron fondos para abonar amortización e intereses de la deuda exterior. Un investigador para actuar en la Aduana de Nueva Gerona

El Tribunal Superior Electoral ha pedido al Secretario de Hacienda, que sitúe los $75,000 que interesó la semana pasada, para pagar al personal temporero de las Juntas Electorales, con cargo al crédito votado por el Congreso con destino a los gastos de las próximas elecciones.

Situación de fondos

La Dirección General de Contabilidad situó ayer órdenes de adelanto de 128,000 pesos para el pago de intereses y amortización de la deuda exterior de la República a las casas bancarias neoyorquinas Morgan and Co. y Manufactures Trust Co.

Contador con licencia electoral

Habiendo sido postulado el señor Pastor Pino Acosta, Contador de la Zona Fiscal de Matanzas, para el cargo de Concejal para dicho Municipio, el Administrador de la misma ha dado cuenta del caso al Secretario de Hacienda, pues disfrutando de licencia, que le concede la ley, por ser candidato, se necesita un sustituto.

Sobre aforo de papel

La Dirección General de Aduanas ha circulado a los Administradores de Aduanas lo resuelto en la consulta formulada por la firma Suárez Gutiérrez y Cía., en cuanto al aforo del papel fabricado a base de bisulfito en pasta, con peso no menor de 10 gramos por metro cuadrado, por lo que corresponde su aforo por la Partida «C» que se refiere a los papeles fabricados a la base susodicha de bisulfito.

Juez a Isla de Pinos

Designado por el Secretario de Hacienda ha salido para Isla de Pinos, el señor Máximo Gómez Toro, quien como Juez investigador en el expediente administrativo ordenado, por irregularidades en la Aduana de Nueva Gerona deberá rendir un informe determinando las responsabilidades administrativas que hubiere.

Vuelven a sus puestos

Los inspectores de Contabilidad que se encontraban en comisiones especiales en las Zonas Fiscales de Palma Soriano, Guantánamo, Ciego de Avila, Sagua y Morón, se les ha pasado telegrama por la Dirección General de Contabilidad, para que regresen a sus puestos respectivos.

Estos inspectores deberán rendir, a su llegada, un informe detallado de los trabajos realizados en la comisión que han venido desempeñando.

Toma de posesión

El doctor José Alberto Rodríguez Dod, Jefe de la Sección de la Moneda, de la Tesorería General de la República, que se encontraba en los Estados Unidos de América, en comisión oficial, conferida por Decreto Presidencial, se hará nuevamente cargo de su Sección, hoy martes, en horas de la mañana. Le hará entrega el señor Celestino Gaunaurd, que venía desempeñando el cargo interinamente, volviendo a su destino titular de Perito Monetario e Inspector de la Moneda.

Subasta de bienes embargados

La Zona Fiscal de Oriente de la Habana ha dispuesto la venta en pública subasta de bienes embargados, por adeudos del impuesto del uno y medio por ciento, a los contribuyentes señores José Alvarez Martínez, de Muralla 111; Ulsiciana Canseca, de Inquisidor y Acosta; Emilio Carrodeguas, de San Ignacio 66 y Manuel Suárez García, de Prado 262.

EN EL INFORME QUE HA SIDO RENDIDO POR LAS NORMALES SE PROPONEN 6 AÑOS DE ESTUDIO

Se oponen a la exigencia del Bachillerato para ingresar en dichos planteles. Se autoriza por un decreto presidencial el funcionamiento de talleres nocturnos en Artes y Oficios

Rindieron ayer su informe sobre la reorganización de las Escuelas Normales de Maestros los directores y profesores de Estudios Pedagógicos de dichos planteles.

El citado informe ha sido redactado con vistas del proyecto presentado por la comisión reorganizadora que fué designado y que preside el doctor Alfredo M. Aguayo.

Se manifiestan los representantes de dichas escuelas por un plan de estudios de seis años, de los cuales tres serían dedicados a dar una preparación cultural y los otros tres a la orientación profesional; y se oponen a que se exija el bachillerato para poder ingresar en dichos centros docentes.

Proponen asimismo que se incluya en el plan la preparación específica del alumnado para la atención de las escuelas rurales y solicitan la creación de la Junta de Directores de las Escuelas Normales, al igual que existe la Junta de Directores de los Institutos de Segunda Enseñanza.

Se oponen al cambio del nombre de Escuela por el de Colegio y se interesan por la intensificación de los estudios prácticos.

Solicitan asimismo que sean sacadas a oposición, en su oportunidad, las cátedras de dichos planteles, y estiman que no es justo achacar a las Escuelas Normales los fracasos o las deficiencias que puedan presentar en su preparación los actuales maestros.

Los profesores de la facultad de Educación de la Universidad rendirán también un informe sobre el proyecto.

Para hoy, por la tarde, se encuentra anunciada una reunión de los miembros de la comisión reorganizadora de las Escuelas Normales, los directores y profesores de Estudios Pedagógicos de las mismas y los profesores de la facultad de Educación de la Universidad.

Autorizados los talleres nocturnos

Se ha autorizado por un decreto presidencial a propuesta del doctor Cleto A. Guzmán, Secretario de Educación, el funcionamiento de los talleres en la sección nocturna de la Escuela de Artes y Oficios de la Habana.

El doctor Manuel García Falcón, Jefe de Despacho de dicho departamento, lo dió a conocer así ayer.

Los talleres que funcionarán, según dicho decreto, son: Carpintería, Tornería y Modelos, Electricidad, Mecánica y Ajuste, Tornería Mecánica, Laboratorio Químico, Albañilería y Cantería, Electricidad y Radio, Instalación Hidráulica y Sanitaria (Plomero), Herrería y Caldería y Fundición de Metales.

La Federación de Estudiantes de Artes y Oficios ha convocado a los alumnos de dicho plantel para una reunión que tendrá lugar hoy, a las ocho de la mañana, para informarles de las gestiones realizadas y dar por terminada la huelga en definitiva.

Se desalojan distintos salones para la Asamblea Constituyente

Se están desalojando ya distintos salones de la planta baja de la Secretaría de Educación para instalar en ellos, rápidamente, las oficinas de la Asamblea Constituyente, cuya reunión ha sido señalada por el Tribunal Superior Electoral para el día nueve.

El despacho del Secretario y del Subsecretario, doctores Cleto A. Guzmán y Manuel Alcaine, serán trasladados para los salones en que se encuentran los talleres del departamento y los locales que abandonan será destinados al Presidente y al Secretario de la Convención Constituyente.

La sección de la Enseñanza Superior, de la que es jefe el doctor Manuel Febles, ya se comenzó a trasladar ayer mismo para un salón de la Dirección de la Cultura, y la Pagaduría del departamento será llevada al local donde se encontraba el negociado de Retiros y Licencias.

La Biblioteca de la Secretaría será destinada a Salón de Conferencias de la Convención y la entrada principal del departamento, por la calle dye Oficios, será exclusivamente para los delegados a la asamblea.

Una de las puertas de la calle Muralla se destinará a dar acceso al público a las tribunas del hemiciclo y la puerta central de la propia calle de Muralla para la entrada a la Secretaría de Educación.

Una exposición escolar permanente

Se ha propuesto que tan pronto como la Asamblea Constituyente desocupe el hermoso salón de la Secretaría continuo al hemiciclo, se destine a una exposición escolar permanente.

La doctora Odila de Quesada, Jefa del departamento Técnico-escolar, así lo ha solicitado del doctor Cleto A. Guzmán, nuestra máxima autoridad educacional.

Dicha exhibición se irá renovando periódicamente.

Se pide un aula para la escuela de Santa Isabel de Nipe

La propia doctora Odila de Quesada, ha solicitado un aula de enseñanza común para la escuela de Santa Isabel de Nipe, de Mayarí.

Cuenta dicha escuela, que es de carácter rural y de una sola aula, con un matrícula de doscientos niños, lo que la hace aparecer como el aula que tiene mayor cantidad de alumnos en toda la República.

El Secretario de Educación, doctor Cleto A. Guzmán, proyecta destinar a dicho lugar una de las aulas que se crearán por una ley del Congreso.

Se adquirirán quinientas sillas de paleta

La Secretaría de Educación adquirirá, al precio de dos pesos y cincuena centavos, quinientas sillas de paleta.

150 serán enviadas al Instituto de la Víbora, 150 al Instituto de Marianao y 200 a la Escuela Normal para Maestros de la Habana.

Situaciones de fondos

Ayer se situaron los fondos necesarios para el pago de los becados de la Secretaría de Educación en los planteles oficiales y en el extranjero.

Se espera que de un momento a otro se sitúe el dinero necesario para la fabricación del aula que pidieron los alumnos del Instituto de la Víbora.

Profesora auxiliar

Ha sido designada profesora auxiliar de Taquigrafía y Mecanografía de la Escuela Profesional de Comercio de Matanzas, en comisión, la señorita Margarita del Valle, maestra del distrito escolar de Guanabacoa.

Acto en la Escuela de Economía Doméstica de Marianao

Una merienda se celebró en la Escuela de Economía Doméstica de Marianao, organizada pr la profesora de Cocina y Repostería del plantel señora Eloísa Angulo de Porto.

Fué muy encomiada la labor que se realiza en dicha escuela.

Asistieron la directora del plantel Leopolda González Cívico, las profesoras Mercedes Hernández y Loreto del Río, la señorita Juanita Casanova, representando al Secretario de Educación, doctor Cleto A. Guzmán, y los doctores Millás, Ayala, Valdés Miranda, Caridad Ituarte, Nogueira, Navarrete y Antonio Prisco Porto.

Lo bello del vivir!!
Alegría en el alma y salud en el cuerpo: ¡he ahí la síntesis y compendio del lado bello de la vida!. Asumiendo que Ud. posée lo primero, si resiente de lo segundo y ello se debe a pertinaces dolencias del
ESTOMAGO, afecciones concomitantes al hígado y VESICULA,
úlcera gástrica o duodenal, COLITIS — Intestinos
no se angustie demasiado: para todo hay remedio. Los médicos aumentan día a día el caudal de sus conocimientos científicos, y día a día ganan batallas contra la Enfermedad, prescribiendo el remedio mejor, entre los cuales, contra aquellas dolencias, el primero y más útil es **el notable, el prodigioso**
BISMÁGEN
AVISO: Cuanto más famoso es un producto, más imitadores tiene. Y aunque el público inteligente sabe que jamás imitación alguna ha sido buena, conviene recordarlo. ¡Cuidado! Exíjase el incomparable, el famosísimo Bismágen.
Dolor de Estómago, Digestiones lentas o dolorosas, Empacho gástrico, Acidez, Eructos agrios, Espasmos, Cólicos, Dolor de vientre y espalda, Ardentía, Vómitos de líquido o de sangre, Gases, Dilatación, Mala respiración, Mal aliento, Pesantez, Fermentaciones intestinales, Diarrea o estreñimiento, Inapetencia, Desnutrición; **¿padece usted enfermedad gastro-intestinal manifestada en alguno de esos síntomas?**
Esos males terminan donde Bismágen empieza. Ensaye con un frasco del **maravilloso patente** Bismágen y
bendecirá la hora en que decidió tomarlo.

EL INSTITUTO DEL CAFE TIENE PLENA AUTONOMIA, DECLARA EL SECRETARIO DE AGRICULTURA

Importante discurso pronunciado por el ingeniero López Castro en el acto de la toma de posesión del nuevo Comité Ejecutivo de dicha institución. Buenas perspectivas para el grano cubano

Con la asistencia del Secretario de Agricultura, ingeniero López Castro, que presidió, y junto a él los señores Juan Bautista García, Lino Mancebo, Alberto Betancourt, Fernando Aviles, Félix María Ramírez, Alberto Arredondo, Manuel Ortega, Raúl Arnoldson, J. Fernández Sierra, Sixto Calzadilla, José López del Río, Carlos F. Armenteros y el doctor Felipe Camacho, todos miembros prominentes de la industria del café, se ha celebrado el acto de la toma de posesión del nuevo Ejecutivo del Instituto Cubano de Estabilización del Café, recientemente reorganizado por Decreto del Ejecutivo de la Nación.

El ingeniero López Castro, firmadas las actas de ritual, usó de la palabra, exponiendo el carácter provisional que tuvo el antiguo Comité Ejecutivo, debido a que no habían podido constituirse las organizaciones de cafetaleros, tostadores etc, para que democráticamente eligiesen sus representativos ante el Instituto.

Agrego que ahora—constituídas eficazmente dichas asociaciones en toda la Isla—sentía la enorme satisfacción de dar posesión de sus cargos a hombres que venían respaldados por sus respectivas entidades sociales.

Esto, agregó López Castro, permite levantar la esperanza de que los éxitos logrados por el Instituto, habrán de ser mejorados y superados en una etapa de gran actividad que sin duda se traducirá en incontables beneficios para todos los que de un modo o de otro se dedican al café. Expresó su pena al dejar de formar parte del Ejecutivo los señores Ortega y Arnoldson y señaló que ello no se debía más que al hecho de que sus nombres no fueron elevados al Sr. Presidente en las ternas de las distintas asociaciones. Elogió mucho la labor de estos dos señores en los problemas del café, los felicitó con toda emoción y dijo que aunque no materialmente, el Instituto los podía contar espiritualmente ligados a su obra presente y futura.

Habló después de determinada campaña que se le hizo al Instituto y comentándola agregó que el Gobierno le daba al Instituto del Café plena autonomía de acuerdo con las leyes de su creación. Y que los triunfos obtenidos en la complejidad de problemas que entraña la regulación y desenvolvimiento de la producción cafetalera, eran triunfos del Instituto del Café, que ahora habría de entrar en una nueva fase de actividades. Prometió todo el apoyo de la Secretaría y el concurso de su esfuerzo, para cualquier problema en que necesitasen su colaboración y al referirse a los nuevos integrantes del Instituto, lo hizo para resaltar la enorme responsabilidad que habían contraído y para poner en ellos la esperanza sincera de que habrían de triunfar.

Seguidamente habló el Presidente del Instituto, Sr. Juan Bautista García, quien en sencillas y emocionadas palabras agradeció su designación y prometió seguir laborando incansablemente por el éxito del Instituto y de la producción cafetalera nacional. A continuación hizo uso de la palabra el señor José de la Riva, Secretario de la Asociación de Tostadores de Café, quien en nombre de esta corporación felicitó al Secretario de Agricultura y prometió su mayor concurso para el éxito de sus labores.

Problemas que han de abordarse

El nuevo Ejecutivo inmediatamente ha comenzado a actuar, estando citada una importante reunión que se celebrará de un instante a otro.

Títulos expedidos

El Subsecretario de Agricultura, doctor Gustavo E. Perea, ha firmado los siguientes títulos de marcar ganado expedidos por el Negociado del Registro Pecuario y Marcas de Ganado:

En la provincia de Santa Clara a Francisca Chávez, Juan Ferrera García, Magdalena Lazarraga Hernández, Leonardo Martínez Cruz, Andrés Rodríguez, Timoteo Rivero, Cipriano Román. En la provincia de Camagüey a Remigio Morales. En la provincia de Oriente a Lorenzo Roque y Emilio Massif.

Inspección de caballos de carreras

El Jefe de la Dirección de Industria Animal por medio del doctor Antonio Garzón, Jefe interino de Sanidad Veterinaria ha dispuesto que se lleven a cabo las inspecciones reglamentarias en los muelles del Arsenal y Flota Blanca a los lotes de caballos de carreras llegados en los vapores Estrada Palma y Florida con destino al Hipódromo de Marianao, por el doctor Pedro Galindo.

También el propio doctor deberá reconocer un lote de reses vacunas llegadas en los mismos vapores y consignadas a los señores Harper Bros.

El mismo doctor Galindo, Veterinario Provincial de la Habana, ha sido designado para que investigue una enfermedad que se ha presentado en los animales propiedad de la señora María C. Posada, que se encuentran en la finca Navarro Chiquito, barrio Ganimar, en el término municipal de Alquizar.

✝

E. P. D.

EL DOCTOR

Armando Dirube y Peláez

HA FALLECIDO

Y dispuesto su entierro para hoy martes, a las cuatro y media de la tarde, los que suscriben, madre, hermanos, tío primos, hermanos políticos y demás familiares, suplican a sus amistades encomienden su alma a Dios y se sirvan concurrir a la casa mortuoria, Calle 2, número 410, en el Vedado, para desde allí acompañar el cadáver al Cementerio de Colón, favor que agradecerán.

Habana, febrero 6 de 1940.

Francisca Peláez viuda de Dirube; Manuel, Herminia, Eduardo, Rosa y Ofelia Dirube y Peláez; Manuel Peláez; Armando y Antonio Peláez; Mario Vidales; Dr. Vicente García Bango; Rolando López; Dr. Serapio Rocamora y Varona.

M.E.C.D. 2016

ES POSIBLE QUE SE HAGA UNA VENTA DE MONEDA AMERICANA A LOS BANCOS DEL HAVANA CLEARING HOUSE

SE INICIARA EL PROXIMO JUEVES LA RECOGIDA DE TODOS LOS MENDIGOS DE LA HABANA

EL COMITE PRO-RECOGIDA DE INDIGENTES LOS ALBERGARA EN EL MERCADO LA PURISIMA

Cada día, a las tres de la tarde se les dará un almuerzo, y por la noche, café con leche y pan con mantequilla. Tendrán baño, ropa limpia y calzado. Petición a los fabricantes

SOSTUVO EL COMITE UNA ENTREVISTA CON EL JEFE DE LA POLICIA, CUYO CUERPO COOPERARA ESTRECHAMENTE

En la mañana de ayer, en el despacho del coronel Bernardo García se reunieron los miembros del comité «Pro-Recogida de Indigentes», que preside el propio jefe de la Policía, y los señores José Cidre, por la Corporación del Turismo; J. J. Otero y comandante de la Marina, doctor Agramonte, por los Leones; doctor Herrera, por el Club Rotario; comandante Argüelles, por la Corporación de Asistencia Pública; el jefe de la Cárcel, capitán Leocadio Sosa; el teniente coronel Figarola, de la Cruz Roja Nacional; el capitán Teodoro López, jefe de la sección de Radio Represiva, y el comandante Juan Serra Cardona, inspector del Primer Distrito y jefe de la Policía del Turismo.

Dicha reunión tuvo por finalidad celebrar un cambio de impresiones de acuerdo con las actividades que se le está imprimiendo a dicho proyecto.

Expuso el coronel Bernardo García que se sentía satisfecho del entusiasmo que anima al comité, manifestando que la Policía Nacional, al igual que las otras entidades representadas en este acto, se proponían hacer una apelación a los intereses generales, para que el comercio y los particulares ofrezcan decidida cooperación.

Por el comité fueron ayer aprobados los puntos siguientes:

Suprimir el nombre de Indigente que tenía el comité, para sustituirlo por el de Mendigos; iniciar la recogida de éstos en la ciudad el próximo jueves; agradecer la donación de dos mil pesos hecha por el presidente del Consejo Corporativo de Educación, Sanidad y Beneficencia, con destino al mantenimiento de los mendigos recogidos; y felicitar al teniente coronel Bernardo García Domínguez, por haber culminado en un éxito la gestión que hizo cerca del alcalde de la Habana, para que destine dos mil pesos mensuales con el mismo fin; destinar el campamento de indigentes de «La Purísima» para internar allí a los mendigos, quienes serán recogidos por las estaciones de policía respectivas; las ambulancias del cuerpo de la Policía recogerán a los mendigos que se hallen en las estaciones para trasladarlos al campamento, donde se les afeitará y bañará y se les dará ropas y zapatos; a las tres de la tarde almorzarán y por la noche se les ofrecerá café con leche y pan con mantequilla; solicitar de las fábricas de toallas, jabones y otras, una cooperación que consistirá en donaciones de artículos de sus ramos para ser utilizados en los baños; la Cruz Roja mantendrá un equipo sanitario en el campamento con el fin de atender a los ancianos y niños que lo necesitaren; solicitar de los asilos de ancianos y de niños y hospitales un censo de hospitalizados que hayan sido dados de alta con el fin de que ocupen sus camas los mendigos enfermos, a fin de ir eliminando a aquéllos que por razón de salud lo requieran; fijar un menú semanal; que el alcaide de la Cárcel de la Habana, con su experiencia y medios que tenga coopere al suministro de ropas, utensilios de cocina, etcétera.

El jefe de la Policía, teniente coronel Bernardo García, propuso designar una comisión que se encargará de la compra de ropas y víveres y carnes, al precio igual que los comerciantes y mataderos los hayan adquirido, es decir al precio de costo.

También se tomó el acuerdo de dar las gracias al alcalde municipal de la Habana por haberle dado un voto de confianza al teniente coronel Bernardo García, en virtud de no haber él podido concurrir personalmente al cambio de impresiones; rogar a la prensa que también coopere a la medida que se acometerá recogiendo a los mendigos que pululan por la ciudad.

En el cambio de impresiones se mantuvo unánimemente el criterio de que el comercio en general deberá ser el principal colaborador, ya que le alcanzarán beneficios incalculables por la supresión de la mendicidad, porque con ello se atraerá al turismo y se evitarán las molestias de las cuales se quejan continuamente los clientes de esos comercios, cuyas puertas obstruyen hombres, mujeres y niños implorando la caridad.

Y finalmente que el comandante Serra asista al almuerzo que el miércoles celebrarán conjuntamente leones y rotarios, para que allí explique las finalidades que persigue el Comité Pro-Recogida de Mendigos.

Terminado el cambio de impresiones, el teniente coronel García invitó a los presentes para hacer una visita al campamento de indigentes, para conocer todo cuanto es necesario afrontar para que el proyecto triunfe como es la aspiración de todos.

Los asistentes al acto fueron galantemente obsequiados con un café de honor y tabacos por el teniente coronel Bernardo García, a quien se felicitó por efusión, por sus iniciativas y el tesón con que llevan a cabo los trabajos de este comité.

ARMONIAS

EN CONSULTA

El Dr. M. Martínez, antiguo e inteligente colaborador, después de un prolongado silencio me escribe sobre materia de enseñanza. Dice que vuelve hoy a la palestra para tratar, una vez más, este tema que es favorito suyo, ya que lo considera el más fundamental de todo país, máxime si está o ha de estar organizado con instituciones democráticas que pretendan llevarlo a formas perfectas políticas sociales y económicas.

Se trata —prosigue el Dr. M. Martínez— de lanzar lo que va a continuación por si usted, hallándolo de su agrado, tiene a bien hacer suyas estas sugerencias y defenderlas en la forma que mejor le sea posible ante la Constituyente:

«La Enseñanza primaria, así como la técnica de grado elemental (agrícola, industrial y comercial) serán gratuitas y obligatorias».

«Las demás enseñanzas: la secundaria (clásica o profesional) y la superior podrán ser de pago; pero en este caso no podrá haber dualidad de procedimiento. O todas han de ser de pago, o todas gratuitas, según dispongan las leyes. La Enseñanza facultativa, (no obligatoria para el ejercicio profesional) podrá ser de pago con carácter permanente y se cursará con posterioridad a la superior con fines profesionales, como estudios de post-graduados».

Termina aclarando que pretende esta pragmática: «O todas de pago o todas gratuitas», por entender que de esta manera la vocación real no se decide por el establecimiento docente donde la matrícula sea paga o gratuita respondiendo a emulaciones sociales o dificultades económicas. Piensa que entonces no se oirán estas frases hoy tan frecuentes: «Mi hijo estudia en Artes y Oficios, no porque aquello le guste, sino porque no le puedo pagar los estudios del bachillerato». «A mi hijo lo que realmente le gustaría es ser electricista, yo no quiero que se confunda con ciertos elementos que concurren a Artes y Oficios. Por eso le hago estudiar en el Instituto».

Mi opinión: Yo protestaría «hasta fuera» si se estableciere el pago de las enseñanzas que hoy son gratuitas. Y en las de pago gestionaría que se ampliara la matrícula gratis y se garantizara su disfrute para los estudiantes pobres que fuesen realmente aptos.

De este modo se acabarían los justificados lamentos del padre sin recursos para mandar su hijo al Instituto o la Universidad. Todavía faltan muchas matrículas gratis para estudiantes pobres pero con talento.

En cuanto al padre que no quiere que su hijo se confunda con ciertos elementos de Artes y Oficios, plantel cuya enseñanza es gratuita, él tampoco lo mandaría si hubiera que pagar la matrícula, a no ser que la obligación de pagar eliminara de aquella escuela a los elementos que le repugnan. Y en tal caso estos estudiantes pobres ¿habrían de quedarse desamparados si en la disyuntiva que plantea el doctor M. Martínez se impusiera el pago para todas las enseñanzas? Sé que no es ésta la intención de mi amable colaborador, pero el resultado no sería otro.

A pesar de las precedentes objeciones, dejo publicadas sus sugerencias porque, a lo mejor, a él es a quien le asiste la razón y pueden prender en otras mentes que le ayuden a realizarlas

Gustavo E. URRUTIA

AUMENTA CON LA GUERRA EL COMERCIO CANADENSE CON LA AMERICA LATINA

Según los datos que han llegado a la Secretaría de Estado, el Canadá ha aumentado, con motivo de la guerra, sus compras a la América latina.

En un solo mes, el de diciembre, sus compras a la República Argentina ascendieron de 494,368 pesos a 683,827 pesos.

Al Brasil compró el Canadá en dicho mes $203,362 en vez de $56,191 en el mismo mes del año anterior, diciembre.

En cuanto a la República de Venezuela, el Canadá compró $155,310. En el año anterior, solamente había comprado $67,000.

Con motivo de la guerra, las repúblicas de la América latina han acudido al Canadá para comprar muchos productos que antes les suministraba Europa. A pesar de ello, la balanza comercial continúa favorable a las naciones americanas.

El Brasil compró al Canadá, en diciembre, por valor de $750,568 en lugar de $340,495 a que ascendieron sus compras en diciembre de 1938.

Cuba compró en el mismo mes de diciembre de 1939 por valor de 259,200 pesos. El año anterior había comprado $243,854, durante el mismo mes de diciembre.

MENSAJE DE BUSTAMANTE SOLICITANDO EL PREMIO NOBEL PARA LA MISTRAL

La Comisión Cubana de Cooperación Intelectual, por medio de su presidente el doctor Antonio Sánchez de Bustamante, envió al Comité del Premio Nobel, que radica en Estocolmo, Suecia, el siguiente mensaje cablegráfico:

«La Comisión Nacional de Cooperación Intelectual de Cuba, que representa veintitrés instituciones culturales del país, en vista de la proposición en favor de Gabriela Mistral para el Premio Nobel de Literatura de 1940, acordó recomendar la eminente escritora y educadora chilena, teniendo la certeza de que el conferirle este gran honor es altamente merecido.—Antonio Sánchez de Bustamante, presidente».

ANUNCIO DE VADIA

No se Conforme...

VEA LOS NUEVOS
PHILIPS
"Super 3" para 1940

Pruébelos, óigalos, examínelos interiormente, y usted se admirará al observar a qué grado de perfección ha llevado **PHILIPS** la ciencia del Radio.

COMO ELEGIR SU NUEVO RADIO:

1.- No se Conforme con deficiencia alguna en la recepción de ondas cortas. Actualmente usted puede oír las trasmisiones más distantes con la diafanidad y estabilidad de una potente estación local — el **PHILIPS** se lo demostrará.

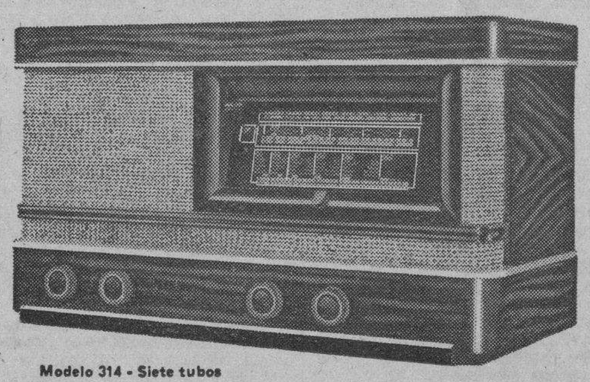

Modelo 314 - Siete tubos

2.- No se Conforme con los tan molestos ruidos parásitos en la recepción de Radio. El Tubo "Silentodo" los elimina — y sólo **PHILIPS** lo tiene.

3.- No se Conforme con la más o menos bella reproducción de un número musical — la música, aun mal reproducida, es bella. Observe y compare la "fidelidad" de reproducción del **PHILIPS** escuchando la palabra hablada de los locutores. Entonces apreciará la diferencia.

4.- No se Conforme con la apariencia exterior. Examine el mecanismo — aun el interior del chassis. Usted no necesita poseer conocimientos técnicos para apreciar la diferencia — comprenderá cuanto más le ofrece el **PHILIPS** en funcionamiento permanente y larga vida, por el mismo dinero.

5.- No se Conforme con el primer Radio que le ofrezcan — pruebe antes el **PHILIPS** — y decida después.

PHILIPS

PHILIPS DE HOLANDA

GIRALT
O'Reilly 457 - Tel. M-9944
S. Rafael 155 - Tel. A-6511

LOS MAYORES FABRICANTES DE RADIO DEL MUNDO

Lanza un chofer su camión sobre un matrimonio, matando a la esposa y causando heridas leves al esposo

Llevaba el vehículo a toda velocidad. El Juez ordenó su ingreso en el Vivac. Choca otro camión contra un tranvía y luego con un ómnibus. Dos personas heridas

Al centro de socorro de Jesús del Monte fueron conducidos anoche por la policía, Isabel Quillemer Ruiz, de la Habana, de 19 años de edad, y su esposo Manuel Campruví Iglesias, de 5? años y vecinos de Santa Emilia 20, con motivo de haber sido arrollados en la esquina de Santos Suárez y San Indalecio por el camión 67383, que conducía Julio Hernández Campos, de 23 años de edad y con domicilio en Churruca 327.

Reconocidos por el médico de guardia, la joven presentaba múltiples lesiones diseminadas por el cuerpo, siendo su estado de carácter grave y Campruví, contusiones y desgarraduras de la piel diseminadas por el cuerpo, de carácter menos grave.

Una vez asistida en el expresado centro la joven Isabel fué trasladada a la Quinta de Salud del Centro de Dependientes, donde falleció.

Según aparece de la declaración del señor Campruví y de varios testigos presenciales, se encontraba en unión de su esposa en el lugar de referencia, cuando fueron alcanzados por el camión que a toda velocidad era conducido por la calle de San Indalecio, estimando responsable de lo ocurrido al chofer que conducía.

El Teniente Martínez de la Undécima Estación, inició las oportunas diligencias con las cuales dió cuenta al Juez de Guardia doctor Baizán, cuya autoridad decretó la prisión provisional del chofer Hernández Campos, remitiéndolo al vivac por todo el tiempo que señala la ley.

El cadáver de la joven Isabel, le fué entregado a su tío el señor Jenaro Quillemer Estévez, vecino de 10 de Octubre 474.

Dos heridos en un choque

En la esquina de Monte y Pila, frente al edificio Larrea, chocó anoche el camión 77557, que conducía Félix Mesa González, de 43 años, vecino de San Martín 361, contra el tranvía 450, de la línea de Santos Suárez-Parque Central, yendo después a chocar contra el ómnibus 473, de la ruta 16, que guiaba Gerardo Carrodeguas Freire, vecino de Monte 1065.

A consecuencia del accidente resultó gravemente herido con la fractura de la séptima, octava y novena costillas, el chofer Mesa y con lesiones leves Manuel Sicre Fuentes, vecino de Vegas número 169, en Santos Suárez, que iba como pasajero en la plataforma del citado tranvía.

Manifestó Mesa que el hecho ocurrió por haberse roto el pasador del diferencial, por lo que perdió la dirección del timón, yéndose contra el tranvía y por último sobre el ómnibus, resultando lesionado.

Al Juez de Guardia se le dió cuenta con lo actuado por el Teniente Valdés Machado, al mando de la Séptima Estación.

BERLITZ
ACADEMIA DE IDIOMAS
Lecciones individuales a domicilio. Clases colectivas de cuatro a seis personas.
O'Reilly, 409. Teléfono A-8723.

UNA VISITA DE CORTESIA DEL MARISCAL BENAVIDES AL SECRETARIO DE ESTADO

A las once y media de la mañana de ayer, S. E. el mariscal Oscar R. Benavides, ex presidente del Perú y embajador de dicho país en España, hizo una visita de cortesía al señor secretario de Estado, doctor Miguel Angel Campa. Acompañaba al mariscal en esta visita el señor Alfredo de la Fuente, cónsul general del Perú en la Habana.

Cumplimentaron a Su Excelencia el mariscal Benavides, a su llegada a la Cancillería, el introductor de embajadores, doctor Pedro Rodríguez Capote, y el agregado al Protocolo, doctor Luis Moas.

CONCURSOS LITERARIO Y ARQUITECTONICO PRO-MONUMENTO A JOSE MARTI

El secretario general de la Comisión Central Pro-Monumento a Martí, doctor Roberto A. Netto, nos comunica, para conocimiento general y especialmente de los interesados, que el acto oficial en que se efectuará la apertura de los sobres contentivos de nombres de los escritores cuyas obras han sido seleccionadas por el jurado dictaminador del Concurso Literario Interamericano sobre José Martí, tendrá lugar el próximo viernes 9 del actual, a las cinco de la tarde, en el salón «Martí», del Capitolio Nacional.

Asimismo se hará entrega en dicho acto de las medallas y diplomas concedidos en el anterior concurso arquitectónico efectuado en el Capitolio Nacional.

Por tanto, rogamos a todos los concursantes que hayan obtenido premios en el referido concurso arquitectónico interamericano, o que hayan presentado trabajos en el concurso literario, se sirvan concurrir a la hora señalada, al citado lugar, haciendo constar dicho carácter a la entrada.

SE SUSPENDE LA LECTURA DE LOS VERSOS DE ERNESTO FERNANDEZ ARRONDO

Ha sido suspendida la lectura de los versos de Ernesto Fernández Arrondo, nuestro querido compañero de redacción, que estaba señalada para mañana por la tarde, en el Círculo de Amigos de la Cultura Francesa.

Motiva dicha suspensión el hecho de encontrarse enfermo el laureado poeta, que se proponía ofrecer las primicias de su próximo libro, «Poemas del Amor Feliz».

Oportunamente daremos a conocer la fecha para que se señalará nuevamente.

Presos seis comunistas a los que acusa el Admor. de la Ruta 58 de ómnibus de que lo querían matar

Uno de los detenidos recibió un balazo cuando fué atacada la peregrinación estudiantil en Noviembre. Personas acusadas como inductoras por el Sr. León. Serán juzgadas por Urgencia

Seis individuos fueron detenidos anoche cuando, portando armas de fuego, se disponían a atentar contra la vida de Amado León Sánchez, de 36 años de edad, administrador de la ruta de ómnibus 58 y vecino de Parque 656, en la barriada del Cerro.

El arresto lo realizó el cabo Ramón Valdivia, con fuerzas a su mando conduciendo a los detenidos a la Décima estación, donde informaron nombrarse José Orts Cid de 20 años, tipógrafo, vecino de Jesús María 65; Gregorio Muñoz Sánchez, de 20 años, mecánico, de Malopa 277; Víctor Valdés Morales, de 46 años, zapatero, de Bellavista 830; Calixto Planas, de 35 años, albañil, de Rosa Enrique 554; Oscar González Ancheta, de 21 años, estudiante de Artes y Oficios y vecino de Salud 6, y Gaspar González Rodríguez, de 23 años, estudiante de Artes y Oficios y con domicilio en Maloja 216, ocupándoles dos revólveres, una pistola, 36 cápsulas para dichas armas, que estaban cargadas, un «blackjack» y dos botellas de gasolina.

La acusación

Con anterioridad al arresto de dichos individuos, el señor Amado León compareció en la referida estación y ante el capitán de la misma, señor Pedro Díaz, denunció que en repetidas ocasiones había sido llamado por teléfono y en todo amenazador le habían dicho que su vida peligraba si persistía en su empeño de poner en circulación una línea de Omnibus Cubanos.

Con tal motivo el capitán Pedro Díaz comisionó al cabo Valdivia para que, con fuerzas a su mando, vigilara la casa del denunciante, al afirmar éste que anoche sería atacado en su propia residencia por sun enemigos, siendo detenidos los acusados cuando, en actitud sospechosa se encontraban frente a la misma.

Verificado el arresto de dichos individuos, el señor Amado León compareció nuevamente en la estación policíaca de referencia, haciendo constar que los inductores del atentado de que sería víctima por parte de los acusados eran Julián Saud, presidente de la Cooperativa de Omnibus Aliados; un hermano de éste, cuyas generales no recordaba en ese momentos, pero que es administrador de dicha compañía, y el doctor Menelao Mora, director general de la misma.

Los descargos

Interrogados los detenidos, informaron que se encontraban en el lugar donde fueron detenidos, o sea en el Parque, frente a la casa de Amado León, por esperar en dicho lugar unos documentos que le serían entregados por el Partido Comunista que tenían que distribuir por aquella barriada. Con respecto a las armas que les fueron ocupadas, manifestaron que las usaban para su defensa personal, y con respecto a las dos botellas de gasolina, que empleaban dicho líquido en los carteles de candidatos que colocaban en la vía pública.

Todos fueron enviados al vivac, a disposición del Tribunal de Urgencia.

La policía reconoció al detenido González Rodríguez como el mismo que resultó herido de un balazo en una pierna, en la manifestación estudiantil del 27 de noviembre último, cuando ésta fué atacada por varios individuos, siendo detenido y acusado de haber tomado parte activa en estos hechos.

SERA INAUGURADA ESTA TARDE LA EXPOSICION DEL PINTOR TARAZONA

Se inaugurará hoy, a las cinco de la tarde, la exposición de pintura de motivos cubanos y afro-cubanos de Fernando Tarazona, el ilustre artista español que ha convivido con nosotros algún tiempo y que se ha impregnado de nuestro ambiente.

En las galerías espléndidas del Hotel Nacional, que le ofrecen un marco magnífico, brindará Tarazona a las miradas ávidas del público los siguientes lienzos: «La conga», «El último son», «La ahijada del santo», «El juramento», «La limpieza», «La comida del santo», «La Plaza de la Catedral», «El río Almendares», «Caserío», «Lomas de Luyanó», «Contraluz» y «Nubes de plata».

Las palabras inaugurales del acto estarán a cargo de nuestro estimado compañero Miguel de Marcos.

Esta exhibición de Tarazona se realiza bajo los auspicios de la Secretaría de Educación Pública y de la Comisión Nacional del Turismo.

Ha de constituír un acontecimiento.

CON LO QUE PRODUZCA LA VENTA SE PAGARA UN MES DE SUELDO A LOS EX EMPLEADOS DEL CENSO

En el próximo reparto que se haga de moneda americana será oído el Secretario de Comercio. Prorrógase hasta el primero de Marzo próximo la imposición del sello-anillo a los tabacos

En una entrevista sostenida ayer por los periodistas con el Secretario de Hacienda doctor Joaquín Ochotorena, éste habló de la posibilidad de destinar hasta $350,000 moneda americana, de los Fondos del Instituto de Estabilización de la Moneda, para su venta a los Bancos asociados al Clearing House, y, con lo que produzca esa venta, pagar un 20 por ciento a los empleados del Censo, a los que se adeudan aún varios meses.

En relación con la posibilidad de una nueva distribución de moneda americana entre los importadores de artículos de primera necesidad, dijo el doctor Ochotorena que tanto el Presidente de la República como él están considerando el caso tratado con el señor Ortega, Presidente de la Lonja del Comercio de la Habana, acerca de que el beneficio del canje a la par se concrete a un solo artículo de primera necesidad importado, por ejemplo, el arroz que traemos de los Estados Unidos de América, ya que la distribución del beneficio del canje, entre los importadores de varios artículos, no sería suficiente a conseguir una rebaja considerable en la venta al público. De todos modos, agregó el Secretario de Hacienda, este asunto será tratado en un próximo Consejo de Secretarios, escuchándose la opinión del Secretario de Comercio.

Se calcula que las importaciones de arroz de los Estados Unidos, llegarán a unos ocho millones de pesos

Ratificada la confianza al Dr. Barreras

Después, el Secretario de las Finanzas, a preguntas de los reporters, sobre la labor que viene desenvolviendo al frente de la Dirección de Rentas e Impuestos el doctor Gerardo Barreras, dijo que era satisfactoria, y, en relación con los rumores de que volvería a su puesto titular de Subdirector del Fondo Especial de Obras Públicas, dijo que el doctor Gerardo Barreras, donde se encuentra actualmente (Director General de Rentas e Impuestos interino) merece la más absoluta confianza del Presidente de la República y de él, la que tiene ganada, por su inteligencia, por su laboriosidad, por su competencia y por su acrisolada honradez, no sólo en ese puesto, sino en todos los que ha venido desempeñando en la administración pública.

Sello del anillo para el tabaco

El Director General de Rentas e Impuestos doctor Gerardo Barreras firmó ayer una resolución, por la cual dispone conceder una prórroga por todo el mes de febrero actual, para que las fábricas de tabacos cumplan lo dispuesto en cuanto a la imposición del anillo del impuesto correspondiente a cada tabaco elaborado, en vez de imponerse en las cajas y otros envases usuales para dicho artículo.

Además las fábricas de tabaco deberán rendir un informe del tabaco existente en el mercado, de acuerdo con las ventas realizadas y otra de la existencia envasada, lo que se tomará en cuenta en el consumo diario y la posibilidad del gasto total, en cuanto al nuevo sistema de anillo-sello en cada vitola.

Recaudación de las Aduanas

La Dirección General de Aduanas ha dado cuenta al Secretario de Hacienda en un informe del valor de las mercancías importadas por todas las Aduanas de la República, en el año de 1939:

Aduanas	Valor
Antilla	$ 493,087
Banes	507,428
Baracoa	15,580
Caibarién	1.122,956
Cárdenas	1.017,730
Cienfuegos	2.294,287
General Peraza	623,662
Gibara	241,078
Guantánamo	677,161
Habana	87.918,164
Júcaro	—
Manzanillo	782,542
Mariel	402,280
Matanzas	876,715
Nueva Gerona	23,929
Nuevitas	2.072,954
Puerto Padre	353,018
Santa Cruz del Sur	59,846
Santiago de Cuba	6.378,127
Trinidad	570
Total General	$105.861,114

El ex Presidente del Perú hizo una visita de cortesía al Jefe del Estado, al cual elogia, así como a nuestro país

En su conversación con los reporters palatinos, el Mariscal Benavides se refirió a la política del Perú, que se viene desenvolviendo normalmente y a la confraternidad americana

Visitó ayer al Jefe del Estado, el Mariscal Oscar Benavides, ex-Presidente del Perú y actualmente designado para ocupar en la capital de España, el cargo de Ministro Plenipotenciario de su país, el que ya en otra oportunidad desempeñó.

Su Excelencia el señor Benavides se halla de paso en la Habana en viaje a New York, donde será operada su esposa.

Le acompañaron a cumplimentar al Jefe del Estado el Cónsul General del Perú, don Alfredo Fuentes y el Introductor de Embajadores de la Secretaría de Estado señor Rodríguez Capote.

El ayudante presidencial teniente López Alfonso recibió en la puerta de Palacio, al Mariscal Benavides.

Cuando éste se retiraba charló con los repórters largamente, a los que comunicó su grata impresión sobre la Habana "ciudad limpia, alegre y hospitalaria—dijo—orgullo de América. Me ha bastado conocer vuestra capital para afirmar que el porvenir de Cuba es prodigioso".

Aun cuando permanecerá algunos días en el país no saldrá de la Habana. De aquí irá a Miami y luego a Rochester, New York. Más tarde a Madrid.

Refiriéndose al Presidente cubano dijo: "He tenido mucho placer en estrechar la mano cordial del coronel Laredo Bru, ilustre figura de la independencia de su patria, símbolo de gobernante íntegro y paladín de la libertad y la democracia".

Hablando luego a instancias de los repórters respecto a la política actual del Perú dijo que "se desarrolla en plan de cordialidad y comprensión. La misma que dejé establecida durante mi Gobierno. Política interior pareja con la exterior que es de confraternidad americana, de estrecha unión de intereses a que impulsa a los países del Nuevo Mundo la guerra europea. Este hecho nos obliga a querernos un poco más los americanos y a guardarnos más recíproca consideración".

Añadió: Mi país se encuentra perfectamente consolidado en todos los órdenes. Marcha hacia el progreso constante por la confianza que inspira a todos desde mi actuación de gobernante".

Gobernó a su patria—dijo—sin que para ello le designase partido político alguno, pues ocupó la presidencia por la voluntad unánime de sus conciudadanos. Fué y sigue siendo soldado de su patria. Ascendió al poder sin desearlo, sino a solicitud de todos. Primeramente en forma provisional y más tarde, por la voluntad general. Hizo elecciones luego de evitar con su actuación perturbaciones anárquicas. Se propuso resignar el mando y no se le permitió, exigiéndole la Asamblea Constituyente que continuase al frente de los destinos del Perú hasta hace poco que se retiró. La Asamblea Constituyente delegó en él facultades ejecutivas y legislativas. Una Asamblea libre y soberana que puede hacerlo todo, pues interpreta la voluntad del pueblo.

Dijo, aludiendo al Partido Aprista, que dejó de existir en el Perú, pues habiéndosele dado beligerancia política no pudo demostrar su fuerza.

Finalmente el Mariscal Benavides volvió a hablar de la política americanista que practica el Perú, y dijo que es una cruzada de la confraternidad y la unión de todos los pueblos de este hemisferio. Habló del Presidente Roosevelt manifestando que realiza una política sabia, justiciera, de concordia y de paz entre los países americanos.

TRES CONFERENCIAS PARA FOMENTAR LAS RELACIONES CON LA AMERICA ESPAÑOLA

NUEVA YORK, febrero 5. (Exclusivo).—Tres conferencias para fomentar las relaciones entre Estados Unidos y la América Hispana se celebrarán en esta ciudad en breve La primera tendrá lugar el 15 de este mes; la segunda el 14 de marzo, y la tercera el 11 de abril.

Las conferencias son auspiciadas por el importante rotativo «New York Herald Tribune», la Asociación Americana de Arbitraje, la Federación de Clubs Femeninos y el Comité de Educación Comercial.

El tema de la primera conferencia será «Defensa de las Américas» y entre los oradores figuran A. A. Berle Jr., auxiliar del Secretario de Estado; Carlos Dávila, ex-Presidente de Chile, y Thomas J. Watson, Presidente de la International Business Machines Corporation.

Numerosos vapores patrullados por los convoyes británicos

LONDRES, febrero 5. (Havas).—Los periódicos londinenses «Daily Telegraph» y «Morning Post» declaran hoy que cada vez son más los vapores neutrales que aceptan la oferta hecha por el Almirantazgo inglés, y forman parte de los convoyes británicos para llegar a puertos de Inglaterra, y para abandonarlos.

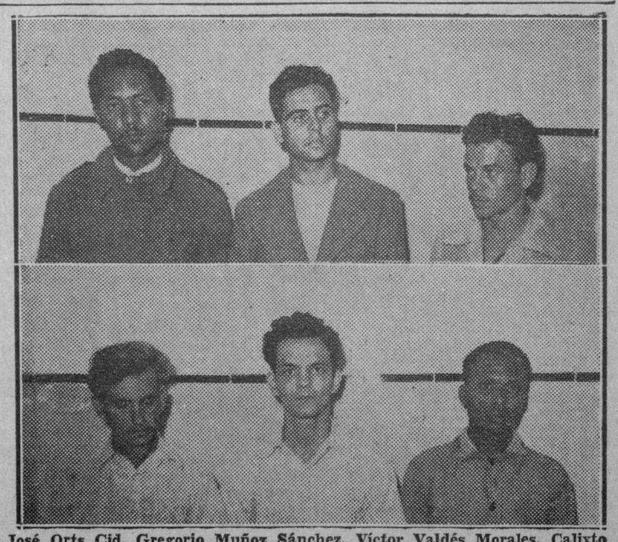

José Orts Cid, Gregorio Muñoz Sánchez, Víctor Valdés Morales, Calixto Planas, Oscar González Ancheta y Gaspar González Rodríguez, detenidos anoche por la policía de la Décima Estación. Dichos individuos trataron de atentar contra la vida del señor Amado León, Administrador de la Ruta 58, de los Omnibus Aliados. A los detenidos se les ocupó dos revólvers, una pistola, un black-jack y dos botellas de gasolina. Ingresaron en el Vivac a disposición del Tribunal de Urgencia.

M.E.C.D. 2016

DIARIO DE LA MARINA

(S. A.)
FUNDADO EN 1832
(Dirigido hasta 1919 por Don Nicolás Rivero y Muñiz)
DIRECTOR: Dr. JOSÉ I. RIVERO
ADMINISTRADOR: D. CELSO GONZALEZ
Domicilio Social: PASEO DE MARTI, NUMERO 551
Agente en N.York: Joshua B. Powers, Inc. 220 East, 42nd. St. New York City

Editado por la Cía. DIARIO DE LA MARINA, (S. A.), cuyo programa consiste «en la defensa de los intereses generales y permanentes de la Nación cubana, de los especiales de la Colonia Española establecida en la misma y de la unión y armonía entre los diversos elementos que conviven en el país». — Artículo 1º de los Estatutos.

TELEFONOS DEL DIARIO

Dirección	M-2856
Administración	M-7911
Suscripciones	M-7911
Quejas	M-7911
Clasificados	M-7915
Jefe de Redacción	M-1287
Redacción	M-7913
Sports	M-7912
Agencia Guanabacoa	XO-1584

PRECIOS DE SUSCRIPCION

	Territorio nacional	Extranjero «A» convenio	Extranjero «B» no convenio
Año	$ 13.50	$ 17.00	$ 20.00
Semestre	7.00	9.00	11.00
Trimestre	3.75	5.00	6.00
Mensual	1.30	—	—
Dominical, Año	—	5.00	7.00

EDITORIALES

La Habana se verá libre de mendigos

La Habana es ya una ciudad turística. A tal respecto tiene un valor reconocido. Nos interesa que ese valor lejos de mermarse, aumente. El forastero debe hallar, aquí, toda clase de halagos. Desde que pisa el muelle conviene que se sienta satisfecho. El despacho del equipaje, el trato de la Aduana para con el huésped, es necesario que sean rápido aquél, deferente éste. Ya en la urbe nada debe serle desagradable. El chofer que le conduzca al hospedaje, el faquín que cargue sus maletas, harán muy bien dándole al visitante la sensación de que somos el pueblo más cortés de la tierra. Es singularmente grato, cuando se va a un país extraño, observar que el ambiente es acogedor y que las gentes son amables. Desde que ambas cosas se notan el medio resulta simpático. A nuestro interés importa que el turista, desde que dé sus primeros pasos entre nostros, se sienta cómodo. Luego ratificarán la impresión de confort y deferencia el hotelero y el comerciante, el mozo del restaurant y el «maitre» del cabaret. El acuerdo de todas las voluntades para agradarle, culminará en prolongar su visita o inspirarle vivos deseos de repetirla. Cuando menos se hará lenguas, después, de su estancia en la Habana. Le convertiremos, sin que él se dé cuenta, en un agente de propaganda. La impresión de un viajero en suelo extraño, que ha sido objeto de una hospitalidad afable y reiterada, crece en el correr del tiempo. Todo lo verá, a través del recuerdo, con el mayor optimismo. Pero para conseguir esto precisa que se lleve del país que ha visitado, algo más que la sensación de un clima suave y de un paisaje pintoresco. Conviene que en su memoria quede, con la imagen exótica, la remembranza tenaz de una cultura personalmente comprobada. Una cultura que se manifieste en las costumbres públicas que son las que dan idea de la psicología del pueblo.

Hasta ahora le salían al paso en la calle, a la puerta de su hotel, en el vestíbulo del teatro, casi junto a la mesa del restaurant, un enjambre de mendigos. Manos trémulas y voces suplicantes, hábilmente adiestradas, trataban de conmover al visitante. Había cierta lógica en que la mendicidad buscara enfrentarse con el huésped. Es fama que éste suele ser hombre de recursos. Obtener el óbolo pío es más fácil entre gente adinerada. En la mentalidad del pordiosero también ocupa lugar, como en la del hombre de negocios, la idea de la «segunda zafra». Imposible, por tanto, lograr, mediante la amonestación, que el mendigo evite el encuentro con el forastero. Le buscará allí donde suponga que puede encontrarle. Es más, ensayará con él su mueca más crispada y su gemido más angustioso. Es posible, incluso, que no tenga que esforzarse demasiado para impresionarle. El que está alegre—y un turista lo está siempre por obligación—se apiada fácilmente del que está triste. Añádase a esto que la postulación lacrimosa y sollozante es como un obstáculo. Algo que se atraviesa, molesto, en el camino y del que el visitante se librará en seguida echando mano al bolsillo. Al cabo, la cuota piadosa es tradicionalmente exigua. No hay tarifa para dar limosna, pero ésta es, casi sin excepción, la moneda más pequeña que se halla en la bolsa. El socorro al prójimo nunca arruina. Pero resulta molesto, sobre todo si se procede de un país, como los Estados Unidos, donde la beneficencia oficial suple holgadamente la contribución individual callejera. Esto es notorio, hace que el visitante nórdico vea mal nuestra mendicidad. No seguirá viéndola. Se han dado órdenes para recoger a los pordioseros y recluirlos en asilos y hospitales, luego de discriminarlos. Porque, por ser libre esta menguada profesión, tiene muchos intrusos. La medida es plausible, desde luego. Ojalá se arraigue. Quiera el Cielo que se estabilice. Le restará al paisaje urbano harapos y pringue. Consolará muchos dolores que se echaban a la calle desde el alba...

Un concurso oportuno

La «Sociedad Colombista Pan-Americana» ha tomado con mucho interés todo lo relacionado con el centenario del Archivo Nacional. Está justificado ese interés por los fines que dicha entidad persigue. Se trata, como todos sabemos, de intensificar la conciencia americanista de la única manera lógica y eficaz; insertándola en la corriente de la tradición y de la historia, tomando como punto de partida de su formación y evolución el hecho mismo del descubrimiento.

Colombismo y americanismo son una misma cosa para los animadores de dicha Sociedad. No puede desligarse la existencia de este continente como realidad política, como ámbito de expansión de la cultura y de la civilización modernas, de la formidable empresa colombina. Colón es, a tales efectos, un símbolo, tanto como una figura epocal de la historia. Porque en la personalidad insólita del marino genovés convergieron una serie de fuerzas merced a las cuales una vasta porción del planeta comenzó a tener presencia y conciencia históricas.

Para la «Sociedad Colombista Pan-Americana», Colón es, además, el jalón inicial de una cadena de sucesos que importa conocer profundamente si queremos llegar a poseer el verdadero sentido de la historia de América, de la historia de España y, en un más alto alcance, la historia del mundo. Corporación fundamentalmente preocupada por los problemas históricos, es natural que se interese por la conmemoración digna del centenario del Archivo Nacional, a la cual ha contribuído con entusiasmo y eficiencia.

A fin de dar un relieve literario y periodístico a dicha conmemoración y estimular, de paso, a nuestros escritores a que conozcan nuestro Archivo y se interesen por los valores que encierra, la «Sociedad Colombista Pan-Americana» ha convocado a un concurso para periodistas y estudiantes cubanos exclusivamente, con objeto de premiar un reportaje, un artículo periodístico y un trabajo escrito por un estudiante, todos ellos en relación con el Archivo Nacional, en la oportunidad de su centenario.

Se otorgarán tres premios de $50.00 cada uno a los trabajos que resulten premiados y que deberán publicarse en periódicos y revistas de Cuba dentro de un término que comenzó a contarse el 20 de enero y que vence el mismo día del corriente mes.

En las bases de este certamen se sugieren los temas en torno a los cuales han de girar los concursantes. Esos temas son: «Una Visita a nuestro Archivo Nacional», «Un Valor Abandonado: nuestro Archivo Nacional» y «El Centenario del Archivo». Los trabajos deberán tener una extensión no menor de 5 páginas de papel oficial y no mayor de 10, escritas a máquina por una sola cara y a doble espacio y deberán ser enviados por correo certificado o entregados personalmente en la Secretaría de la «Sociedad Colombista Pan-Americana». Es preciso acreditar la condición de periodista o de estudiante, según los casos.

La iniciativa es excelente, dado el valor estimulatorio que tiene esta clase de justas. Es de esperarse que los concursantes sean numerosos. Con ello se conseguirá el propósito que la Sociedad Colombista persigue y que no es otro que movilizar la curiosidad, el interes, la conciencia ciudadana a favor de una institución secular que debiera tener el respeto y la veneración de todos y que, a pesar de todo, yace en lamentable abandono.

BIBLIOGRAFIA

PUBLICACIONES RECIBIDAS

Camino real. Juan Bosch. (Cuentos). Segunda edición corregida.—Editorial «El Diario». 1937. Santiago. República Dominicana. 198 páginas.—Reúne este libro una colección de diecisiete cuentos campesinos, obra del notable escritor dominicano Juan Bosch. Se trata de una prosa original, cuyos trazos, vigorosos y expresivos, nos transmiten, más que nos presentan, las propias emociones y los propios sentimientos de los protagonistas, así como el poder sugestivo y alegre unas veces, desolado y triste otras, del panorama.

Sus personajes se mueven casi siempre a impulso de sordos dramas íntimos que tienen en ocasiones los más imprevistos desenlaces. Son figuras toscas, sombrías la mayor parte de las veces, de cuerpos templados en los más rudos trabajos de la tierra, cuyas mentes, llenas de complejos y de supersticiones, los hacen actuar inconscientemente, entregados totalmente a las ocultas fuerzas desconocidas que rigen su vida y sus actos.

Un gran don de observación del autor ha llevado a estos relatos, que más que relatos son trozos de vidas palpitantes, los detalles más minuciosos y más veraces que puedan ser expuestos en narración alguna. Sus frases cortas y nerviosas, como brochazos impresionistas, animan con extraordinaria maestría tanto al ser viviente como al alma del paisaje, que adquiere movimientos y vida, colorido y brillantez inusitados, como si fuera en todo momento parte principalítima de las escenas que se desarrollan ante su vista.

De acción rápida, violenta, estos cuentos tienen el gran mérito de su corta extensión. En pocas páginas, con estilo depurado y expresiones rotundas, concisas, expone su autor íntimas tragedias del campesinado, resumantes de hiel y de acíbar, de sangre y de lodo, de miserias y de rebeldías inútiles. Y son tan verídicos, tan realistas estos cuentos, que nos sentimos tentados a afirmar que, aparte de la necesaria fantasía con que los ha encubierto su autor, son ellos narraciones vividas, cuyos protagonistas han sido tomados de la vida real, con todas sus características de lugar y de aspecto físico y moral, con todo el vibrante empuje de sus pasiones, de sus rebeldías, de sus necesidades...

Entre sus mejores cuentos pueden citarse «La Mujer», intensamente dramático; «La Revolución», «El Alzado», «Forzados», «El Cuchillo», «Cundito», «Guaraguaos», «Lucero», pero consideramos que el mejor de ellos, en el que pone su autor más intensidad y más filosofía, es el que le da nombre al libro: «Camino real». En este cuento puede decirse que su autor «echó el resto». Son páginas llenas de una amargura reconcentrada, contenida a duras penas, que acaba por desbordarse con violencia incontenible, devastadora, rugiente... Y entonces vien una ardorosa apología del campesino, tan hostigado, tan incomprendido, en la que la pluma ágil y nerviosa del autor se supera, hasta abordar el punto álgido del asunto con admirable seguridad y destreza, sin que el interés y la emoción del relato decaigan un solo instante.

En estos cuentos—fantasías cuya realidad no ponemos en duda, deja el autor prendido mucho de su personalidad: la exquisita sobriedad del intelectual y la expresiva franqueza del campesino; y es que Juan Bosch es, sin comentario alguno, un hombre que vive al margen de convencionalismos, porque sabe que el hombre, —eterno peregrino del mundo—necesita en ocasiones de la tienda amiga para descansar...

Epistolario de OTEYZA

Sr. Matthew T. Ramsey.

Newark.

Muy señor mío:

La concesión de sendas peticiones de divorcio que, como juez de la **Chancery Court**, ha dictado usted a pedido de dos esposas, las cuales presentaban aquel agravio contra sus respectivos maridos, importante asunto pone sobre la mesa. Como que esta mesa es nada menos que la mesa del comedor.

Por lo visto—visto ¡y fallado!—, entre los deberes conyugales del hombre está el de comer con su mujer. Solamente no comiendo con ellas agraviaban, tanto el doctor Frederick von Hofe a su señora, cuanto el señor Julius Chiart a la suya. Porque si bien el primero se iba a comer a casa de cierta enfermera, el segundo se iba a comer a casa de su madre. ¡Y lo mismo ha juzgado usted culpables al uno que al otro!

A juicio de usted, pues, la culpabilidad de un marido no consiste en con quién se vaya a comer, sino en que deje de ir a comer con la esposa. Respecto al doctor von Hofe, si esa cierta enfermera es joven y bonita, podría sospecharse algo. Pero por lo que al señor Chiart se refiere, tratándose de la comensal dicha, no cabe sospecha ninguna. Nada, que usted ha divorciado a ambos maridos, única y exclusivamente, porque no comían con sus respectivas esposas.

Lo cual no me parece justo. Cierto que los matrimonios deben amarse y que una prueba de amor constituye el compartir los alimentos. Ya lo decía aquel flamenco enamorado, al cantar así:

«Vente conmigo a la Vela.
Comerás de lo que yo coma,
beberás de lo que yo beba».

Pero hasta sin el añadido de beber repartiéndose su bebida, comer la comida repartiéndose no llega a constituir más que una de las muchas pruebas de amor existentes. Y si un marido da a su esposa pruebas de amor bastantes, no puede obligársele a que la dé cuantas hay, ni menos que de todas las que hay tenga que darla esa precisamente. Pues puede suceder que un marido tenga razón en negarse a dar a su esposa la prueba de amor ésa.

¿Entró usted, señor juez, a investigar la cantidad y la calidad de las comidas que disponían las señoras von Hofe y Chiart para sus respectivos esposos? Porque sin esta previa investigación, que ha de empezar en el mercado y continuar en la cocina, no puede dictarse sentencia sobre lo que en el comedor ocurra o deje de ocurrir. Supóngase usted que en el comedor se sirve una comida escasa, una comida repugnante, una comida indigesta...

Aceptar comidas así no puede ser obligatorio para nadie, ¡por muy marido que sea! Claro que se dice que «entre dos que bien se quieren, con uno que coma basta», como se dice también aquello de «contigo pan y cebolla». Y hasta, volviendo a enamorados cantadores, otro flamenco dijo:

«En un cuartito los dos...
Veneno que tú me dieras,
¡veneno tomaba yo!»

Pero estas son exageraciones del amor, que resultan inexplicables al comedido amor conyugal. Los maridos tienen derecho a que sus esposas les sirvan comidas satisfactorias, pudiendo irse a comer fuera de casa, si no les satisfacen esas comidas. ¿Qué tal se comía en las casas del doctor von Hofe y del señor Chiart? Debió usted haber hecho que le invitaran a comer las señoras de las casas, para sentenciar en justicia.

Esta es mi opinión de marido y de gastrónomo. Que, como gastrónomo y como marido, creo deber exponerle. Hecho lo cual no me resta sino ofrecerme de usted atento s. s. q. e. s. m.

Luis DE OTEYZA

La Habana, 6 de Febrero de 1940.

Texto difícil

Cierta empresa británica de transportes aéreos recibió, hace poco, una carta, escrita en idioma extranjero, y la sometió a los intérpretes de sus oficinas. Después de estudiarla en todas formas, éstos se declararon vencidos, diciendo que ni siquiera sabían en qué lenguaje se expresaba dicho corresponsal. Pensando que la misiva podía contener un encargo para algún viaje, la compañía, después de haber consultado inútilmente, a varios peritos, recurrió a la sabiduría de una casa especializada en la materia. Pasados ocho días de trabajo, los técnicos pudieron comunicar la siguiente traducción del texto, redactado en un dificilísimo caló eslavo: «Señores: tengo el honor de solicitar a esa empresa un empleo de peón».

Había costado una suma equivalente a 1000 pesos descifrar este mensaje del solicitante.

OPTIMISMO

Por Roseñada

«Solucionado el problema político».

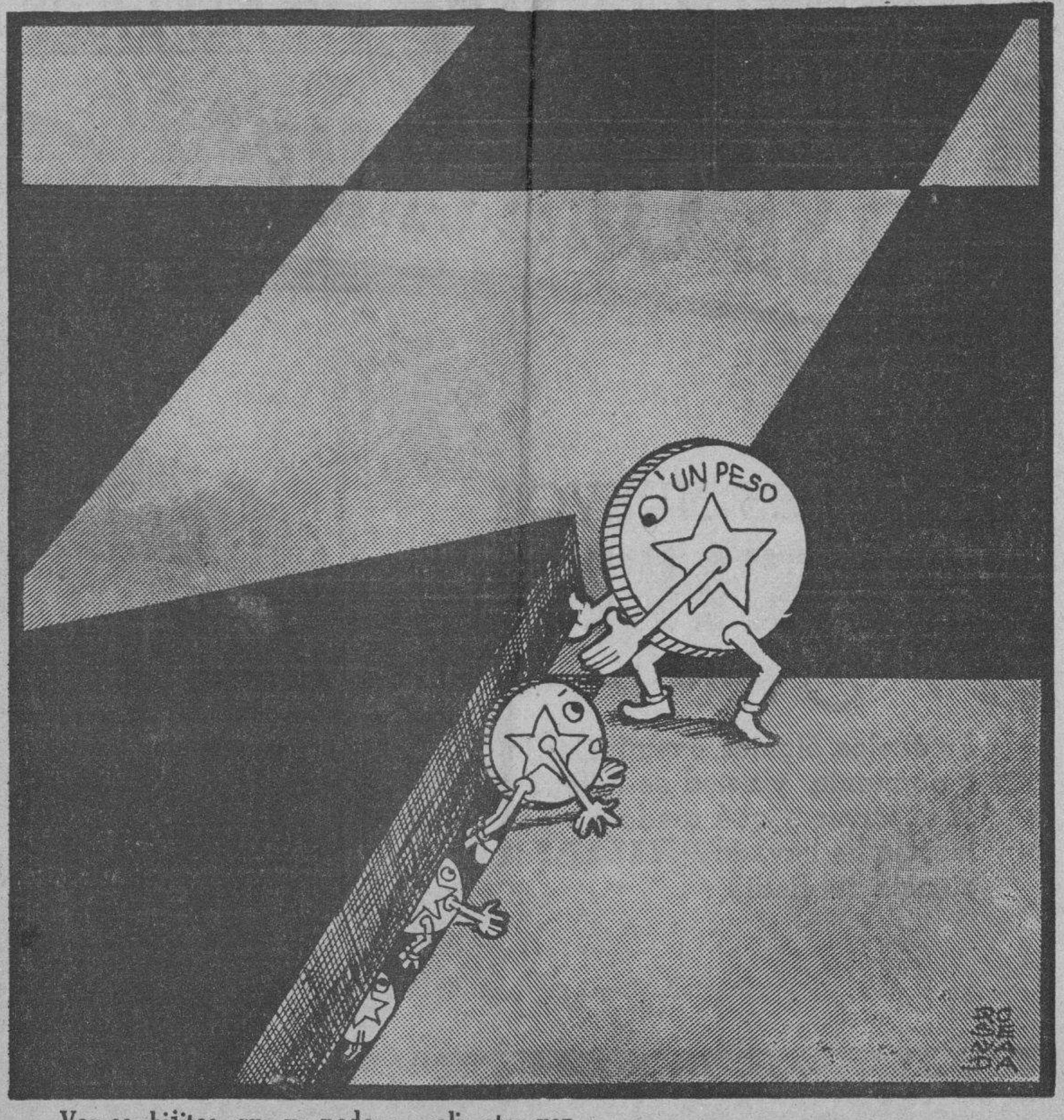

—Vamos, hijitos, que ya podemos salir otra vez...

UNA FABRICA SILENCIOSA CONSTRUYE TANQUES INGLESES

El trabajo es metódico y se efectúa en un ambiente tranquilo. Orígenes del tanque de combate.

Por H. V. Morton
(Redactor del «Daily Herald» de Londres).

LONDRES, febrero 4.— Viajando un día por cierta parte de Inglaterra donde se suceden las fábricas de armamentos por kilómetro tras kilómetro, me presenté en una de ellas y entregué una carta de presentación del ministerio de Provisiones. La policía me fué haciendo pasar de puesto en puesto. Era ésta una de las más grandes fábricas de tanques, donde hay toda clase de secretos, y de ahí que se trate a los visitantes como si fueran espías, mientras no se pruebe lo contrario.

Todo lo que sé acerca de los tanques es que aparecieron por primera vez en el Somnne, en 1916, y que el vulgo cree que Winston Churchill tuvo algo que ver con su invención.

LOS TANQUES EUROPEOS: El gráfico indica la proporción entre los carros de asalto aliados y los alemanes.

Podría definirse el tanque diciendo que es un instrumento de guerra capaz de moverse, en el que luchan los soldados desde su interior. Sus precursores se remontan a la antigüedad, sin excluir tal vez a los elefantes de Aníbal, en cuyos lomos iban arqueros protegidos por corazas.

Una definición más exacta, empero, sería que el tanque es un vehículo automotor blindado que no depende para su movimiento de la buena superficie del camino; y en este respecto su origen no es más novelesco que el de los tractores agrícolas norteamericanos.

Nadie podría atribuirse la invención exclusiva del tanque; éste es más bien una especie de compendio de ingeniería. En octubre de 1914 el general E. D. Swinton, del cuerpo de ingenieros, inglés, sugirió la idea de construir un vehículo blindado que pudiera atravesar los alambrados de púa y fué esta idea, que probablemente habría sido hechada a un lado si no hubiera sido porque Winston Churchill la defendió a capa y espada, la que sirvió de inspiración para el primer tanque.

«Guillermito»

Este vehículo fué construido en gran secreto, en Lincoln, en 1915, y se lo denominó «Guillermito» («Little Willie»). Ya para este entonces habían docenas de ingenieros entregados a la tarea de perfeccionar su construcción; pero, no obstante ello, «Guillermito» no funcionaba bien. Por lo tanto, se lo abandonó, adoptándose en cambio el modelo denominado «madre». Las pruebas hechas con este vehículo en Hatfield Park tuvieron completo éxito.

Ante la estupefacción de los circunstantes, el tanque cruzó zanjas, un arroyo y un campo de «golf». Fué ese el modelo de los carros de asalto que tomó a los alemanes por sorpresa en el Somme, y fué, en realidad, la «madre» de todos los tanques.

Tuve tiempo para reflexionar sobre el tema mientras esperaba en la sala de espera que la policía me permitiera visitar la fábrica. Al fin me hicieron entrar en un lugar sorprendente, donde al principio no se veía otra cosa que cientos de hombres de pie frente a sendas máquinas en las que goteaba una sustancia láctea.

El ruido era muy leve,y salvo en el patio del establecimiento, no era necesario levantar la voz para hacerse oír. Tampoco se procedía allí con gran prisa. Los cientos de operarios parecían tan quietos como un zapatero remendón en su banco de trabajo.

Me detuve aquí y allá a curiosear y ver en qué forma caía ese lubricante lácteo a los engranajes de las máquinas, que con mucha lentitud y una exactitud que infundía asombro, iban quitando virutas de acero de algunas piezas de precisión.

Siguiendo mi camino, por el establecimiento, ví, poco a poco, cómo las operaciones obedecían a un plan premeditado. Ví que bajo el inmenso techado de vidrio pintado de negro, como precaución antiaérea, entraban por un extremo de la fábrica las piezas sueltas, y por el otro salían los tanques listos para la marcha.

Trabajo continuo

El director de la fábrica me dijo que se trabajaba día y noche, incluso los domingos. No se me permite decir cuántos vehículos se arman diariamente, pero son muchos. Y esta no es más que una fábrica de las muchas que hay.

Pasamos luego al campo de pruebas, donde se verifica el funcionamiento de los tanques antes de su entrega. Los tanques consumen un galón (inglés) por milla (2.72 litros por kilómetro) y antes de ser entregados al ejército queman unos 700 litros de gasolina. Las prueban incluyen cruzar a campo traviesa, subir por las faldas de las colinas, atravesar cursos de agua y trincheras, etc.

(Derechos reservados al DIARIO DE LA MARINA, por North American Newspaper Alliance).

Mensaje Lírico

La puerta de cristal abrióse sola...
Fué una racha de brisa alborozada
que, amazona gentil sobre una ola,
vino en mi oído a desgranar plegarias...

Desde tu lejanía
recibí el beso y la caricia ansiada:
tus brazos blandamente me envolvieron,
plegáronse a mi cuerpo como gasas...
Desmayóse mi frente, y los colores
trocáronse en marfil sobre mi cara...

La puerta de cristal abrióse sola...
Fué la racha de brisa alborozada
que mensajes de amor, sobre una ola,
trajo hasta mí a través de la distancia.

En su seno invisible
refugió dulcemente tus plegarias,
en el secreto e impalpable nido
un manantial sutil de remembranzas..
En la paz de mi lago, los zafiros
de sus ondas volviéronse escarlata...

¡Y Amor vibró vehemente!...
Se abrió sola
la puerta a los impulsos de la racha,
y en mi oscuro rincón penetró toda
la plenitud del alba...

Carmen JAUME Y GARCIA

FECHAS Y ANIVERSARIOS

FEBRERO 6

o—En 1661 murió Abel Janssen Tasman, el más grande navegador holandés, descubridor de la Tasmania, El Tonga y las Islas Fiji, y también el primer circunnavegador de la Australia. Tasman había nacido en Lutjegast in Croningen, en 1603. El 24 de noviembre de 1642 descubrió la Tasmania (Van Diemend Island) y el 13 de diciembre de 1642 descubrió Land of the States, lo que hoy conocemos como Nueva Zelanda.

o—En 1725 nació en Great Marshes, hoy West Bernstable, Massachussetts, James Otis, elocuente orador norteamericano, considerado como uno de los precursores de la revolución que dió la independencia a los Estados Unidos. Otis murió a consecuencia de un rayo, en Andover, el 23 de mayo de 1783.

o—En 1863 nació en una aldehuela remota de México, Felipe Villanueva, famoso compositor musical que con Juventino Rosas comparte la gloria de su inspiración artística para la composición de valses. La obra magna de Felipe Villanueva fué su «Vals Poético», juzgado por la crítica como una obra maestra.

o—En 1898 fué comisionado para mandar la flota que luchaba contra España el almirante de la armada norteamericana, Winfield Scott Schley. Había nacido en Richfields, en las cercanías de Frederick, estado de Maryland, el 9 de octubre de 1839, y murió en Nueva York el 2 de octubre de 1911.

o—En 1536 empezó el sitio del Cuzco, defendido por Hernando Pizarro, y sitiado por Manco Capac.

o—En 1899 murió en Frankfort, Jorge León Caprivi de Monte Cuculli, general y político germano, que sustituyó a Bismarck como gran canciller del Imperio alemán.

o—En 1935 murió don Francisco Henríquez y Carvajal, ex presidente de la República dominicana.

A TRAVES DE LA VIDA

DIVERSAS MANERAS DE DECIR SI

Hay una variedad de formas de decir «que sí». Algunas personas se contentan con decir «sí», simplemente, pero son las menos, y como a menudo lo que se desea es decir «no», vamos a anotar algunos ejemplos en que se dice «sí» sin decirlo.

El hacendado a un inventor.

—Amigo mío, yo desconfío mucho de su nuevo sistema de cultivo. Además eso de pelar la caña antes de molerla me parece impracticable. Los inventos serán muy buenos, pero tengo observado que el que se mete en ellos se fastidia. Todavía me acuerdo de don Alvaro Reinoso y sus teorías, y de aquel otro proyecto de «la difusión» que tanto le costó al conde de Ibáñez... Me gusta más la rutina; es más segura, pero, en fin, ensayaremos su procedimiento.

En el baile del Hotel Nacional:

—Consienta usted de una vez y me hará el más feliz de los mortales.

—Yo... no sé. Por mi parte... Hable usted con papá y si no se opone..

En un restaurant:

—¡Buenos días, amigo!

—¡Hola! ¿Usted por aquí? (por política). ¿Quiere acompañarme a comer?

—No... no... gracias.

—¿Usted no ha comido? (insistiendo por cortesía). Tendría mucho gusto...

—No sé... pero si usted se empeña.

—Tome asiento.

(El hombre se acomoda, pide un cocktail y empieza por ostiones).

En la calle:

—Perdone que le detenga, Don Pancho...

—¿En qué puedo servirle?

—Amigo, lo siento mucho; pero estoy en una posición... cesante desde 1900... Tengo un compromiso.

—La situación es mala.

—Lo sé; pero con diez pesos resolvía el problema.

—¡Diez pesos! No sé si tendré...

—Haga usted un esfuerzo y me prestará un gran servicio...

—En fin, ¡tenga usted! ¡Es un sacrificio enorme!...

En la Cámara:

—Cuento con su voto.

—¡Pero si eso es absurdo!

—¿Qué más da? Pero me complace usted...

—Sí, «pero» resulto aprobando una cosa que está contra mis principios.

—¡Bah! Hoy por mí y mañana por ti. ¿Sabe usted que soy su amigo ¿eh?

—Con todo... Bueno, por complacerlo..

(La barbaridad se aprueba por muchos votos de mayoría).

En el meeting:

El orador.—Señores, no quiero abusar de vuestra atención... voy a concluir.

Todos (muy contentos).—No... no, prosiga usted (muchos aplausos).

En la Secretaría de Promesas:

—Ya sabe usted que nunca le he molestado, pero ese destino me convendría grandemente.

—Bueno, haré todo lo posible, ya sabe usted que estoy a su disposición.

En la antigua Acera del Louvre:

—Señora...

—¿Caballero?

—¿Me permite usted ir a su lado?

—La calle es del Rey.

—¿No está cansada?

—Un poco.

—¿Tomaría usted alguna cosa? ¿Un sandwich?

—No sé si debo, pero... si usted se empeña...

Toda opinión—decía Gesfaut—tiene por principio un interés y por finalidad un apetito que satisfacer.

Héctor DE SAAVEDRA

VIBRACIONES NORTEÑAS

ANECDOTA ROOSEVELTIANA

NEW YORK, febrero 5. — Drew Pearson y Robert S. Allen, redactores de la columna **Merry-Go-Round**, escrita en Washington y editada por un gran número de periódicos de la Unión, en su sección de ayer describen una escena ocurrida en la antesala del despacho del Presidente Roosevelt, que habrá de interesar probablemente a los cubanos.

Refieren estos periodistas cómo un artista cubano, cómodamente instalado en uno de los butacones situados en el antedespacho mencionado, esperaba pacientemente ser llamado para llegar ante la persona del Presidente Roosevelt. Su misión era la de pintar un retrato del Primer Magistrado americano, que en su oportunidad será colgado en la cámara del Senado cubano, misión que le había sido encomendada recientemente, por el Congreso de la República vecina.

En otro butacón contiguo otro señor esperaba también, pacientemente, ser a su vez llamado a la presencia de Mr. Roosevelt.

Oportunamente, el general Watson, secretario presidencial, penetró en la antecámara. Dirigiéndose a los que allí esperaban, preguntó:

—Bien, señores, ¿se hallan ustedes preparados? ¿Cuál de ustedes dos es el cubano?

El doctor Esteban Valderrama se puso de pie. El general Watson le extendió la mano en saludo cordial y después se dirigió al otro caballero que esperaba.

—¿Y usted es el doctor...?

El doctor Oskar Stoessel, de Viena, se levantó de su asiento. Extendió su tarjeta.

—Muy bien, —explicó el general Watson— ustedes, señores, tendrán ahora una hora cerca del Presidente. El estará trabajando en su mesa y no deberán ustedes hacer preguntas de ninguna clase. Se concretarán a proceder con sus dibujos y a sacar el mayor partido del tiempo que tienen disponible.

Los dos artistas se miraron A cada uno se le había citado por separado y cada cual había supuesto que se hallaría a solas con el Presidente.

—¿Cuál es su medio?—preguntó entonces Stoessel a Valderrama.

—El óleo—contestó el cubano—¿y el de usted?

—El grabado—informó el vienés.

—Entremos, señores, el Presidente aguarda, —interrumpió Watson.

Los dos artistas se estrecharon las manos, recogieron sus portfolios y penetraron juntos en el despacho presidencial.

En Memphis, Tenn., Howard Mehaffey, de 25 años de edad, dependiente sin empleo, se quitó la vida utilizando un revólver y, conjuntamente con la suya, la quitó también a su hijita Georgina, de ocho meses de nacida.

He aquí un caso que producirá seguramente, algunas reacciones disímiles en el público lector de la noticia.

Por lo que al que escribe se refiere dirá sin dilación que fué muy mala, ha sido la determinación que tomó Howard Mehaffey. Doblemente mala desde variados puntos de vista. Pero el más importante es que nadie tiene derecho a privarse de la vida y, mucho menos, privar de ella a otro ser humano.

Cobarde ha sido su proceder. Me atrevería a asegurar que no se esforzó mucho el infanticida y suicida, que de haberlo hecho hubiera encontrado una solución, por lo menos mediadora, entre su posición del momento y un futuro más o menos cercano.

Pero no tuvo el valor, la necesaria stamina, para mantenerse erecto ante la adversidad momentánea y transitoria. Ha cometido un delito muy grande contra los dictados de la religión, contra los dictados de la ley, y ha procedido contrariamente a los más elementales conocimientos de la vida. De haber tenido éstos hubiera sabido, por lo menos, que nada en ella es eterno, ni siquiera grandemente duradero.

Sólo cabría excusarlo el hecho de haber perdido la razón.

André DE SAINT AVIT

DESDE PARIS

NOTAS SOBRE MARCELO POGOLOTTI

Como a Sthendal, a mí también me da escrúpulos comenzar una pieza literaria, y aun notas simples, como éstas, hablando en «yo». Sólo que en este caso no veo manera de escapar...

Yo he sido testigo presencial. Yo he visto y examinado de cerca el caso de Pogolotti. Yo he seguido los meandros, delicados o violentos, de su temperamento de artista. Yo he asistido a la epopeya silenciosa de su lento martirio. Yo he tocado con mis propias manos la flor de su pintura extraña y sugestiva. Yo, yo, yo... Ya lo sé, es feo anticipar siempre el yo. Pero, os repito, aunque como a Sthendal a mí también me subleva de escrúpulos, en estas cuartillas tengo particular interés de ponerlo en evidencia, a ese terrible yo, porque se trata de un caso concreto que merece todos los respetos.

Id a ver sus cuadros. Acercaos a esa obra con respeto, con el alma interrogadora, con sana curiosidad, con el espíritu tierno de comprensión y accesible a todos los mensajes, hasta a los que están escritos en una lengua que no comprendéis de pronto, y descubriréis el alma atormentada y al mismo tiempo diáfana encontraréis un paisaje humano supremamente interesante, encontraréis una arquitectura original y, sobre todo, en el fondo, un poeta.

La lengua en que Pogolotti ha escrito su mensaje, en efecto, no está al alcance de todo el mundo. Pogolotti desechó siempre la vieja escritura, por simplista, y se expresó con terminología propia, con pinceladas salidas de su propio léxico artístico. Preocupado de introducir una gran simplicidad básica en sus cuadros, el artista esquematiza los planos y las figuras, dejándoles que se expresen solos. Paisajes de máquinas, dolor de las fábricas, actitudes cotidianas del trabajador, cielos amarillos o blancos o morados—los cielos que los obreros llevan en el alma después de trabajar quince horas entre el estruendo de las bielas, de los cilindros, de las poleas, de las chimeneas, de las ruedas dentadas.

Acercaos con curiosidad y respeto a esos cuadros—que expresan una gran aspiración humana, un infinito deseo de interpretación del hombre sometido al diabólico imperativo de las máquinas. A veces encontraréis formas vagas, submarinas en el espíritu, perdidas como en una cuarta dimensión interior: no sonriáis, porque son nada menos que expresiones personales que salen escritas en una forma que es la forma original por excelencia: la forma Pogolotti.

Acercaos a esa obra y notaréis, con solo estudiarla con el alma sin malicias y sin dobleces, el valor del artista. Porque yo os aseguro que se necesita valor para ser sincero entre los hombres mediocres entre los que les vivimos, entre los hombres dotados con ferocidad, entre el terrible «hombre pequeñito» de que hablaba Luisa Luisi, si no recuerdo mal, a no ser que sea Alfonsina.

Y notaréis, por último, el supremo esfuerzo del artista, su heroísmo, su indomeñable ilusión de realizar su obra en medio de toda clase de dificultades. El destino ha sido cruel para con él, pero su alma valiente ha desafiado al destino. Es, en efecto, contra un decreto oscuro que se oponía a su trabajo, que Pogolotti ha realizado ese trabajo, hundido hasta el cuello del alma en todas las desilusiones. Es precisamente esa tenacidad, esa terquedad y ese heroísmo, lo que más impresiona en su obra y lo que nos hace admirar su temple incorruptible. Yo, que he asistido a todas las etapas de esta obra, que he seguido el esfuerzo del artista día a día y que he presenciado cómo se alzaba poco a poco la arquitectura profundamente sincera de sus cuadros, estoy en el deber de escribir estas notas, escritas ya cuando Pogolotti ha sido reintegrado a su patria, y cuando, como Homero no puede ver el color que le rodea, pero sí puede presentar el supremo esfuerzo de su alma dura y luminosa de diamante.

Eduardo Avilés Ramírez

M.E.C.D. 2016

VIBOREÑAS

EL GRANDIOSO BAILE DEL SABADO.—Se aproxima la fecha del sábado 10, señalada por el «Club de Ferreteros», par la inauguración de su temporada de carnaval, que a juzgar por los muchos preparativos que se vienen realizando por la Comisión de Fiestas, que preside el joven Mario Varona Casals, ha de resultar muy brillante este año en aquella progresista y simpática sociedad de la Calzada del Cerro.

Numerosos alicientes rodearán esta fiesta, siendo el principal el baile que estará amenizado por la orquesta «Havana Swing», la orquesta típica de Neno González y el septeto «Casino».

El entusiasmo cada día es mayor entre los socios y simpatizadores del Club, para el baile del sábado, que llevará al Ferretero una enorme concurrencia.

Las damas, como hemos anunciado ya, asistirán por invitación y los caballeros no socios, pueden adquirir en la secretaría del «Club» un ticket personal de entrada al precio de un peso.

ANIVERSARIOS DE BODAS.—El domingo celebraron sus Bodas de Lana, siete años de felicidad conyugal, nuestro distinguido amigo, el señor Primitivo Suárez Rodríguez, perteneciente al alto comercio de esta capital y su joven y gentilísima esposa Nena García Pérez.

Rodeados de sus familiares y entre plácemes y congratulaciones pasaron tan dulce fecha los señores de Suárez, a quienes hacemos llegar nuestra cordial felicitación.

En el día de hoy cumplen nueve años de casados, el doctor José A. Hernández Ibáñez, notable especialista y su joven y bella esposa Virginia Herrera, para quienes tenemos un saludo con motivo de sus Bodas de Barro.

Nuestro estimado amigo y compañero en el periodismo, Emilio Bonich, jefe de los taquigráfos del Senado de la República y su bondadosa esposa Amalia Fernández, cumplen en esta fecha treinta y uno años de casados, pasando tan feliz aniversario en la paz de su santificado hogar, rodeados del cariño de sus hijos.

Téngalo muy dichoso.

ALEGRIAS DE UN HOGAR.—Los jóvenes y simpáticos esposos René Llaguno y Olga Fernández de Velazco, experimentan la inmensa dicha de besar con toda felicidad el primer fruto de su venturosa unión, un hermoso y lindo niño en quien cifran todas sus esperanzas e ilusiones.

Al felicitar a tan complacidos padres, damos nuestra enhorabuena al querido amigo Pbro., doctor Alfredo Llaguno, párroco de la iglesia de San Francisco de Paula, tío del recién nacido.

EL POETA FERNANDEZ ARRONDO.—Mañana, miércoles, a las cinco y media de la tarde, en el Círculo de Amigos de la Cultura Francesa, leerá algunas poesías de su próximo libro «Poemas del Amor Feliz», nuestro querido amigo y compañero Ernesto Fernández Arrondo, culto y talentoso redactor de este DIARIO e inspirado bardo, que goza de gran estimación en el mundo de las letras.

Una selecta y numerosa concurrencia asistirá a este acto que resultará muy lucido.

LA CANASTILLA EDISON.—El próximo domingo, día 11, natalicio de Thomas Alba Edison, el acreditado y renombrado Instituto que lleva su nombre en la barriada viboreña, siguiendo lo que ya es una tradición en aquel plantel, a la memoria del gran hombre y sabio cuyo recuerdo será perdurable en el mundo entero, ofrecerá varias canastillas a los niños pobres que nazcan en esa fecha.

Estas canastillas confeccionadas por las alumnas del Instituto Edison se entregarán a los padres cuya inscripción haya sido presentada en las oficinas del citado plantel por un alumno o familiar que acredite la condición de pobre de los beneficiados, antes del día 11.

CUMPLEAÑOS.—En la fecha de hoy cumple ocho años la linda niña Raquel González Salazar, adorable hija de nuestro estimado amigo y condiscípulo Tomás González Pelayo y su joven esposa Raquel Salazar.

A las muchas felicitaciones que ha de recibir la simpática Raquel, unimos la nuestra, con votos por su ventura.

EL BAILE DEL «NAUTICO».—Inusitado entusiasmo ha despertado el anunciado baile de mamarrachos que celebrará el sábado 10, el «Club Náutico» de Marianao, la primera fiesta de carnaval que ofrece a sus numerosos socios la simpática sociedad de la playa, que preside el caballeroso clubman Carlos A. Fernández Campo.

El baile será amenizado por la orquesta «Diplomáticos de Pego» y por un conocido septeto.

Numerosas comparsas se vienen organizando para asistir a esta fiesta que se desenvolverá en medio de la más grande y completa animación.

VARNISSAGE.—El próximo día 22, en los salones del Círculo de Bellas Artes, se llevará a cabo ante un grupo de artistas y periodistas el varnissage del XXII Salón de Bellas Artes de 1940, invitando para este acto el presidente del Círculo, señor Joaquín Rodríguez Lanza; el notable paisajista, señor Domingo Ramos, presidente de la sección de pintura y el director general del XXII Salón, Roberto Vázquez.

Para las seis de la tarde es la invitación.

CINE «MODERNO».—En gran auge sigue triunfante el cine «Moderno», el favorecido espectáculo de la Calzada de Jesús del Monte, bajo la administración de su nuevo empresario, el estimado y conocido joven Roberto Camaraza, que muy bien relacionado con las principales casas del giro, viene ofreciendo a la selecta y numerosa concurrencia que lo favorece los mejores programas con las últimas producciones.

Para hoy martes anuncia el «Moderno», el estreno de «Arrecife de Coral», con Jean Gabin, Michelle Morgan y Pierre Renoir; completando el programa: «Romance y dinero».

Mañana, miércoles, será día de gran estreno, con «Reno», de Richard Dix; y «La reina del patín».

Orestes del CASTILLO.

NOTICIAS DE LOS JUZGADOS DE PRIMERA INSTANCIA

15 días para que desalojen la Casa Prado 163

El doctor Juan Ignacio Justiz, Juez de Primera Instancia del Sur, dictó sentencia por ante el Secretario José R. de la Rionda, declarando con lugar la demanda de desahucio establecida por Mariano Ferrer y Regales contra Gustavo Padrón Luna, condenando a este último a que dentro del término de quince días desaloje la casa de tres pisos, sita en Prado 51, antiguo, hoy 163.

Declaran sin lugar una demanda contra la Standard Oil Co.

En el juicio declarativo de mayor cuantía seguido por Enrique Varona Parra contra la entidad Standard Oil Company of Cuba, en cobro de la cantidad de $2,000, el Juez de Primera Instancia del Norte, doctor Juan Francisco Nodarse, dictó sentencia ante el Secretario Suplente, doctor José Alfredo de Urrutia, declarando sin lugar la demanda y absolviendo de la misma a la demandada.

Condenado a pagar $668

El doctor Eduardo C. Lens, Juez de Primera Instancia del Este, dictó sentencia por ante el Secretario doctor Silvio E. Perdomo y Herrada, declarando con lugar la demanda de menor cuantía establecida por Antonio B. de la Luz, como concesionario de la sociedad mercantil regular colectiva de Barraqué, Macía y Cía., contra Leandro García, y en consecuencia, condenando al demandado al pago de la cantidad de $668 de principal más los intereses legales y las costas.

Sin lugar un incidente de oposición en un hipotecario

El propio doctor Eduardo C. Lens, Juez de Primera Instancia del Este, dictó sentencia en el incidente de oposición a renuncia de moratoria suscitado por el señor Facundo Sardiñas y Zamora, y en su consecuencia incoado por el señor José Sarrá y Hernández, declarando sin lugar dicho incidente y en su consecuencia condenando al señor Sardiñas al pago de las costas causadas.

Declaratorias de herederos

Dictó auto ayer el doctor Juan Francisco Nodarse, Juez de Primera Instancia del Norte, ante el Secretario don Andrés García, declarando intestado los fallecimientos de José Juan Hernández y Hernández, conocido por José Henriquez y Hernández y de María de las Nieves de las Casas, conocida por María de las Casas y Fernández, y por sus únicos herederos, del primero, a sus legítimos hijos José Ataulfo y Hernán Andrés Henríquez y de las Casas, y su viuda, María de las Nieves de las Casas Fernández, ésta en la cuota que la Ley le asigna; y de la segunda, a sus mencionados hijos José Ataulfo y Hernán Andrés.

—El doctor Léns, por ante el Secretario doctor Perdomo, declaró intestado el fallecimiento de Angela Gómez y del Alcázar, y por sus herederos a sus hijos María Ignacia y José Antonio Franca y Gómez, y a su viudo, Ernesto Erdmann Hortigue'a.

Relación de los asuntos civiles turnados ayer

Exhortos

De Colón entrega de certificación a Manuel E. Sáinz, al Centro. De Sagua la Grande en divorcio por Gregorio Delgado contra Guillermina Lima, al Norte.

Inscripción de nacimiento

Armando Reyes Sardiñas, al Este. Jesús Aldeya, al Oeste.

Jubilación

Francisco B. Valdés, al de Almendares. Enrique Facciolo y García Osuna, al Centro.

Menor cuantía por pesos

Galbán Lobo Company contra Benito G. Lage, al Centro. Galbán Lobo Company contra Cía. Farmacéutica Alvarez Ruellan, S. A., al Sur.

Hipotecario

Cía. Territorial San Carlos, S. A., contra Manuela García Santamarina y González Posada, sobre hipoteca de la casa Sol número 86, al Norte.

Incidente en accidente del trabajo

Juan de la Cruz Fusa, contra La Tabacalera Cía, de Seguros, al Sur.

Anelación

Hortensia Maragliano contra el Alcalde Municipal de la Habana, al Sur.

Declaratoria de herederos

Higinia Sánchez García, al Centro.

Pensión de veterano

Blas Sandino Salazar, al Centro.

Divorcios

María Roig Miño contra Rafael Pavan Caballero al Oeste. Rurick Acevedo y Laborde contra Demetria Fernández Fernández, al Este.

---

†

R. I. P.

EL DOCTOR

Enrique Rodríguez Fuentes

Que falleció en La Habana, el día 7 de Febrero de 1938

Y debiendo celebrarse honras fúnebres en sufragio de su alma, mañana, miércoles 7, a las 9 a. m., en la Iglesia Parroquial del Vedado, la que suscribe, en su nombre y en el de los demás familiares, invita a sus amistades para que la acompañen en el piadoso acto.

La Habana, Febrero 6 de 1940.

Josefa Penin viuda de Rodríguez.

LIQUIDACION

PRE-BALANCE

CORTES DE VESTIDO

De triple romain, COLORES DE PRIMAVERA, claros y medios tonos, a 2.45

De shantung estampado, en matices de primavera de última moda, a 1.65

De shantung de seda con preciosos matices primaverales, a 2.25

De sedas estampadas, preciosas colecciones de dibujos, a 1.95

CARTERAS

Se liquidan preciosos modelos de alta fantasía, a $1.25 y 1.45

MEDIAS DE SEDA

Muy transparentes y fuertes, a 0.45

De chiffón, muy finas, a 0.48

De gasa, muy finas, a $0.55 y 0.60

De gasa, extra-fuertes, a 0.95

CAMISAS DE NOCHE

De seda lavable primorosamente adornadas, varios modelos, a 2.50

De crepé de seda con blusa de encaje, a $2.50 y 3.00

De crepé de seda, confección de fantasía y finamente adornadas, a 3.25

De satín de seda, todas adornadas con encajes de "Calais" y "Notinghan", a $2.75, $3.50, $3.75 y 3.95

ADEMAS...

Mañanitas de TRIPLE SHEER adornadas con encajes estrechos, a 2.50

Mañanitas de encaje con incrustaciones de seda, a 2.75

Payamas de shantung de seda en estampados firmes, a 1.50

la elegante DE neptuno

NEPTUNO Y AGUILA

AVISO: Solicitamos agentes en el Interior. Si dispone de $50 a $100, escríbanos.

LOS ORIGENES DEL PETROLEO CRUDO

En un artículo reciente decíamos que The Pennzoil Company no solamente es la mayor organización del mundo en la producción de aceites lubricantes de Pennsylvania, sino que también es la que produce el aceite más puro y de mejor calidad del mundo, y, que para obtener este éxito es necesario no solamente obtener el mejor petróleo crudo, esto es, la mejor materia prima, sino que es además indispensable emplear el mejor proceso de refinación de esta materia prima. Y es el propósito de este y otros sucesivos artículos hacer una breve relación de la materia prima con que se fabrica el aceite Pennzoil.

El origen de la formación del petróleo es de gran interés no solamente desde el punto de vista de la química, sino también de la geología. Hace años, las hipótesis sobre su origen se basaban en reacciones enorgánicas, pero recientemente se han modificado, no sólo por el poder rotatorio del petróleo crudo por medio de la polarización de la luz, sino por razones geológicas, y se atribuye su formación a materias orgánicas. Una teoría atribuye su formación a depósitos marinos producidos por movimientos naturales de la tierra, mientras que otra asegura que el petróleo, como el carbón, es formado por la descomposición de densas masas de vegetación que han sido enterradas y calentadas por fuegos subterráneos. No se ha logrado comprobar aún ninguna de estas teorías y es muy posible que el petróleo sea originado en ambas formas, puesto que física y químicamente es completamente diferente según los lugares de donde sea extraído.

El petróleo es conocido desde los tiempos más remotos, habiéndose comprobado su uso para la fabricación en las ruinas de Nínive y Babilonia. Pero posteriormente y hasta mediados del siglo pasado fué usado solamente para usos medicinales y para alumbrado, siendo necesario emplear medios primitivos para su obtención que resultaban sumamente dificultosos y caros. Fué en agosto de 1859 que el coronel E. L. Drake perforó el primer pozo de petróleo del mundo en Titusville, Pennsylvania, siendo el primer hombre que produjo petróleo en condiciones que hacían su uso comercialmente posible, produciendo como 40 barriles al día. La excitación producida por este hecho fué muy parecida a la producida por el descubrimiento del oro en California en 1848, e inmediatamente comenzaron a perforarse cientos de pozos en las márgenes del río Alleghany por lo que en 1860 la producción ascendió a 500,000 barriles.

En un próximo artículo expondremos las razones por las cuales los mejor materia prima para refinar crudos de Pennsylvania resultan la aceites lubricantes.

LOS RESFRIADOS causan molestias.

PARA ALIVIO INMEDIATO DE UN CATARRO USE 666

666

LIQUIDO, TABLETAS, UNGUENTO, GOTAS NASALES

PUERTO RICO GESTIONA MEDIDAS PARA RESOLVER PROBLEMAS FINANCIEROS

WASHINGTON, febrero 5. (AP).—Los miembros de la delegación económica de Puerto Rico conferenciaron hoy con una comisión interdepartamental con el fin de hallar solución a los problemas del desempleo y financiero de la isla.

La delegación insular está presidida por Felipe L. de Hostos, presidente de la Cámara de Comercio de Puerto Rico; y forman parte de ella Miss María Luisa Arcelay, de la Legislatura Insular, y Francisco López Domínguez, representantes de la Unión de Agricultores de la Isla.

De Hostos dijo que los dos grupos estudian las recomendaciones preparadas por el doctor Eric Zimmerman de la Comisión Interdepartamental, entre las que figuran aumento de la cuota azucarera, flexibilidad para la aplicación de la ley de salarios y jornada, y aumento en los créditos para auxilio y para obras públicas.

INTOXICADO

El menor Ramón Díaz López, de 4 años y de 23 número 1207, fué asistido en el Hospital Nuestra Señora de las Mercedes de grave intoxicación, que se causó en su domicilio al ingerir un veneno.

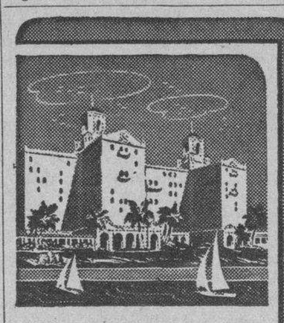

HOTEL ★ **NACIONAL** DE CUBA

UNASE a la élite habanera en

BAJO LA LUNA

el nuevo y refinado night club del Hotel Nacional. Atracciones de la mejor calidad. Música por el extraordinario conjunto

LECUONA CUBAN BOYS

una de las mejores orquestas de baile del mundo, con Dolores y Oscar Lombardo. Licores y manjares dignos del Olimpo—y el cielo estrellado sirviendo de dosel!

¡Venga a bailar, coma y diviértase!

Comida, se sirve desde las 7 P. M. Mínimo hasta las 10 P. M., $1; De 10 P. M. en adelante, $1.50. Sábados, $1.50 mínimo. En caso de mal tiempo, los Lecuona Cuban Boys tocarán bajo techo.

Reservaciones: U-8981.

CRONICA HABANERA

BODA EN NUEVA YORK

ANITA CHADBOURNE.—El sábado último, según habíamos anunciado, contrajeron matrimonio, a las doce de la mañana, en la iglesia de Notre Dame, en la ciudad de Nueva York, la señorita Anita Chadbourne y Quiñones y el joven Paquito Mestre y Marcoleta.

Interesantes detalles nos llegan en relación con aquella ceremonia suntuosa y magnífica que congregó en la iglesia una gran parte de la buena sociedad neoyorkina, así como de la colonia cubana de la capital.

La señorita Chadbourne, dotada de gracia, belleza y simpatía, es hija del doctor Waldemar A. Chadbourne, abogado de sólidos prestigios y de su gentil esposa cubana Dolores Quiñones.

Cuanto al novio, joven muy caballeroso y muy correcto, graduado de la Universidad de Columbia, es hijo del distinguido amigo Paco Mestre y de su interesante esposa Ernestina Marcoleta, figuras muy queridas y muy bien relacionadas en la sociedad de La Habana.

La novia fué conducida por su padre hasta el altar donde la esperaba el novio y el ministro oficiante Monseñor Henry Hall, celebrándose la boda y a continuación la misa de velaciones.

Muy linda lucía la señorita Chadbourne con un vestido precioso de satín blanco, estilo «Princesa» que tenía por complemento amplio velo de tul sostenido por una tiara de azahares naturales.

Llevaba entre sus manos un libro de misa cubierto de orquídeas blancas y lirios del valle.

La señorita Aletta L. Brooks fué de «maid of honor».

Y de «bridesmaids» las señoritas Martha Mestre, hermana del novio, Dorothy Whalen, Constance Heide, Joan Hoit, Rosalie Ramírez y Marie Lessing.

La «maid of honor» iba vestida de azul y tocada con sombrero del mismo color adornado con plumas de avestruz, llevando entre sus manos un bouquet de margaritas.

Las «bridesmaids» lucían trajes color rosa viejo y sombreros de ese color con plumas de avestruz, portando bouquets de flores azules.

Actuó de best man el señor Paco Mestre, padre del novio, siendo los «ushers» los señores Carl Frederick Ficken, Luis Abella, Bill Jester, Belarmino Alvarez, Belarmino Alvarez Jr., Julio Mira, John Jallade y Jorge Acevedo, primo este último del novio.

Después de la boda los padres de la novia ofrecieron una magnífica recepción en «Sherry», el exclusivo restaurant neoyorkino.

Los novios vendrán a residir a La Habana.

LA COMIDA DEL DOMINGO.—El ministro de la Argentina, Excmo. señor Víctor Lascano, caballeroso y culto diplomático, y su esposa tan gentil e interesante Angélica Gálvez, brindaron una comida en la noche del domingo.

Comida elegante que se llevó a cabo en el hotel Nacional con el mayor lucimiento.

Era en honor del ministro de Cuba en la Argentina, doctor Ramiro Hernández Portela y de su encantadora esposa Carmen Lazo de la Vega, que parten el sábado próximo, a las diez de la mañana, rumbo a aquella gran República Suramericana donde el doctor Hernández Portela nos representa desde hace varios años con éxito y con prestigio.

La mesa llevaba un precioso adorno de flores naturales.

Junto a ella tomaron asiento, con los anfitriones y sus homenajeados, este grupo de invitados:

El ministro de Cuba en Lima, doctor Emilio Núñez Portuondo y su esposa Olga Fábrega.

El encargado de Negocios de Bélgica, señor Paul B. Versttraeten.

El encargado de Negocios de Francia, doctor Philippe Grousset.

El secretario de la Legación Argentina, señor Jacinto Villegas y señora Helena Aldao Unzue.

El representante a la Cámara, doctor Miguel Xiques y señora Graciella Loret de Mola, el doctor Alfredo Botet y señora Fabiola de Arriba y el doctor José Manuel Lara y señora Mercedes Hidalgo Gato.

El cónsul general de la Argentina doctor Federico Remonda Mingrand y señora Floretina Rossi que acaban de llegar a nuestra capital.

Y el cronista que suscribe.

---

no anuncia un gran baile de carnaval para la noche del sábado 17 del corriente.

Fiesta en honor de sus asociados que revestirá todos los caracteres de un gran acontecimiento social.

Dos grandes orquestas, la Havana Casino y el septeto Terry, tendrán a su cargo la parte bailable.

Habrá valiosos premios para comparsas y trajes individuales.

Y se hará un regio adorno, así como una magnífica iluminación.

Entre los numerosos parties que se organizan cuéntase el de la bella señorita Georgina Pelegrín de un grupo nutrido de parejitas.

Una gran fiesta.

VISITAS DE PESAME.—La señora Alicia López Bisbel viuda de Rodríguez y sus hijos, los estimados matrimonios Emilio Rodríguez y Hortensia Tarafa, Carlos Rodríguez e Hilda Miklos y Juan Luis Rodríguez y Fita Kohly, recibirán visitas de pésame el jueves, viernes y sábado próximo, tarde y noche.

La familia Rodríguez López que tan atribulada se halla por la desaparición del inolvidable caballero Juan Luis Rodríguez Olivares recibirá en su casa de Miramar, calle Diez entre Quinta y Séptima.

Sépanlo así sus amistades.

UN ALMUERZO.—En el Jockey Club ofrecieron un almuerzo el domingo el coronel Ross E. Rowell, agregado Naval de los Estados Unidos y su gentilísima esposa, en honor del coronel Angel A. González, jefe de la Marina Constitucional y de su bella esposa Esther Pagés.

La gran mesa fué dispuesta en uno de los salones y adornada con preciosas corbeilles de flores naturales.

All tomaron asiento, además de las personas ya citadas, el encargado de Negocios de los Estados Unidos, señor Willar Beaulac y señora de Beaulac; el agregado Militar de los Estados Unidos, comandante Henry Barber y señora de Barber; el teniente coronel Aurelio García Leal y señora Carmen Mota; el comandante Jorge y señora; el comandante Julio D. Argüelles y señora Fefa Goizueta; el comandante Felipe Lois; el introductor de Ministros, doctor Pedro Rodríguez Capote; el teniente Juan del Pino y señora Blanca Tous; Mrs. Byngton, y el señor Frank Steinhart.

DE LA LEGACION DE ALEMANIA.—Con motivo de continuar enferma la señora Terina Roff de Campa, esposa del Secretario de Estado, ha sido pospuesta la comida que en honor de tan distinguido matrimonio pensaba ofrecer mañana miércoles el Encargado de Negocios de Alemania, señor Stephan Tauchnitz.

Oportunamente daremos a conocer la nueva fecha señalada para este acto social.

(Continúa en la página SIETE)

¡La gran ocasión para surtirse de Refajos, Camisas de Noche, Pijamas y Batas!

¡Aprovéchela usted, señora! Son esas prendas indispensables en todo tiempo y en ningún otro momento del año tienen precios tan rebajados como en nuestra

Liquidación Pre-Balance

REFAJOS:

Refajos de "taffeta", en colores: rosa, salmón, azul y blanco. Con adornos de encaje. Tallas del 34 al 44. Se liquidan a **50c**

Refajos de "taffeta" a listas, con finos adornos de encaje. Colores: rosa, salmón, azul y blanco, Tallas: 34 al 44. Se liquidan a **75c**

Refajos de seda fría, con bonitos encajes "Alencon". Colores: rosa, salmón, blanco, negro, beige y gris. Tallas del 34 al 44. Se liquidan a **1.10 y 95c**

Refajos de "french" crepé, con adornos de encaje "Breton". Blanco, rosa, salmón, azul, negro, carmelita y prusia. Tallas del 34 al 44. Se liquidan a **1.45 y 1.65**

Refajos de "french" crepé, con adornos de finos encajes "Breton". Colores: rosa, salmón y azul. Del 34 al 44. Se liquidan a **2.35**

Camisas de Noche:

Camisas de Noche de opal, con finos bordados al pasado. Rosa, salmón, azul y blanco. Tallas del 36 al 48. Se liquidan a **92c**

Camisas de Noche de opal, con finos bordados a mano. Colores: salmón y blanco. Del 36 al 44. Se liquidan a **1.49 y 1.75**

Camisas de Noche de seda fría muy fina, adornadas con encaje "Alencon". Colores: rosa, azul y salmón. Tallas del 36 al 44. Se liquidan a **1.99 y 2.15**

Camisas de Noche de "french" crepé adornadas con encajes "Alencon". Rosa, salmón y azul. Del 36 al 44. Se liquidan a **2.45**

Pijamas y Batas:

Pijamas de seda fría con adornos de encaje "Alencon". Colores: rosa, salmón y azul. Tallas del 34 al 44. Se liquidan a **2.25**

Batas de Casa confeccionadas con seda fría estampada, en diferentes colores y dibujos. Tallas del 34 al 44. Se liquidan a **2.45**

¡Venga cuanto antes a ver todo el surtido!

Fin de Siglo

san rafael y águila, tlfs. m-5991-92-93

PROXIMOS ACTOS EN EL CIRCULO DE AMIGOS DE LA CULTURA FRANCESA

Para el actual mes de febrero ha organizado el Círculo de Amigos de la Cultura Francesa los siguientes actos:

Miércoles 14 (a las 9 p. m.) Doctor Ramón Infiesta: «Una teoría del Donjuanismo: Elogio del Abate Casanova».

Martes 20 (a las 9 p. m.) Doctor Herminio Rodríguez: «Organización internacional de cooperación intelectual».

Viernes 23 (a las 9 p. m.) Arquitecto José María Bens-Arrarte: «Souvenirs du Quartier Latin». Intermede Musical (Ofelia Curi y Magdalena Noguera). Recitaciones.

Miércoles 28 (a las 9 p. m.) Sesión del Club de Estudiantes de Francés.

Venas varicosas Ulceras - Llagas

Un aceite antiséptico, penetrante, promueve rápida cicatrización

Obtenga en la farmacia un frasco de Aceite Esmeralda Moone en la seguridad de que con su aplicación, según las instrucciones, logrará pronto alivio y excelentes resultados.

La primera aplicación de ese aceite le aliviará y la continuación del tratamiento por un corto período le convencerá de que es el remedio eficaz que necesita. De venta en todas las farmacias.

SUSCRIBASE Y ANUNCIESE EN EL «DIARIO DE LA MARINA»

M.E.C.D. 2016

HOY FAUSTO

¡La SENSACION CINEMATOGRAFICA de ESTA TEMPORADA...!
EXTRAORDINARIO PRE-ESTRENO!
METRO Goldwyn MAYER presenta con ORGULLO!

el film de las bellas seductoras... y maliciosas mujeres en un torbellino de revelaciones acerca de sí mismas y de los hombres a quienes aman...

Norma Shearer
Joan Crawford
Rosalind Russell

(SOLO APARECEN MUJERES... y SOLO TRATA de HOMBRES...)

Desde las 3½

PRECIOS
50¢ 3½ a 6½
60¢ 6½ a 12
Niños 30¢
Tert. 15

"Mujeres" (The women)

con
Paulette GODDARD — Mary BOLAND
Joan FONTAINE - Virginia WEIDLER

Adorno Floral del Jardín GOYANES

«TARZAN Y SU HIJO» EN EL ALKAZAR

Vuelve a ofrecerse hoy en la pantalla la soberbia producción «Tarzán y su hijo», brillantemente interpretada por Johnny Weissmüller y la colaboración de Maureen O-Sullivan Desafiando todos los peligros de la selva, pero teniendo siempre para sí al objeto amado. La otra película es «El rey de los gangsters», por Barton McLane, y además el noticiario mundial y la Noticia del Día, editada por el Noticiario Cinematográfico Cubano. Precios para hoy: 20 centavos antes de las 6.30 y 30 centavos después Tertulia, 10 centavos, y niños, a todas horas, 15 centavos. La Noticia del Día tiene nuevas escenas de la descuartizada. Ayer quedó inaugurada la primera exposición criminológica de Cuba, bajo la sugestiva denominación de «El que la hace la paga», en los vestíbulos del teatro Nacional. Algo sorprendente y educacional.

El jueves: «Beau Geste», la magnífica superproducción de la Paramount, interpretada por Gary Cooper secundado por Ray Milland, Robert Preston y un excelente reparto de artistas. Hermanos que la sospecha de un robo no puede separar ni en los confines del mundo, donde van los hombres a buscar la muerte. Un valioso zafiro que se roba en Inglaterra y diez años después tiene su epílogo en los desiertos de Africa, cuando los tres hermanos legionarios se encuentran frente a frente con la muerte que les acecha bajo el sol del desierto, las balas de las hordas moriscas y hasta entre los propios compañeros... Junto con ella se exhibirá «Nostalgia», una bellísima historia de amor, en la que el encanto de una niña-mujer atrae a un hombre con fines perversos, pero a quien el amor acaba por hacerle su presa. Interpretada está por Harry Baur y George Rigaud.

PAUL MUNI en "NO ESTAMOS SOLOS"

RADIO CINE: EXITO DE «STANLEY Y LIVINGSTONE»

Exito de entradas en «Radio Cine», con el estreno del doble programa de la Fox. Doble programa de dos monumentales producciones que se titulan «Stanley y Livingstone», una extraña y emotiva historia en las selvas africanas, la cual costó dos años para producirla y tres millones de pesos. Un desfile interminable de emociones y aventuras, con miles de extras nativos y los peligros de lo que nunca había sido transitado por el hombre.

Son sus intérpretes Spencer Tracy un actor que fué premiado por la Academia de Ciencias y Artes Cinematográficas, al que secundan Nancy Kelly y Richard Greene. El otro estreno es «Charlie Chang en la Isla del Tesoro», otra película del detective chino, personificado en la pantalla por Sidney Tooler, con César Romero, Sen Yung y otros, completándose el programa con el noticiario sonoro. No deje de ver este estupendo programa, que se exhibe hoy también desde las 2 y media que empieza la matinée.

Los precios: luneta y primer piso 40 centavos antes de las 6 y media, y después 50 centavos. Mañana, este mismo programa.

El lunes, el más encumbrado actor de la pantalla, Paul Muni, en su última y más dramática producción titulada «No estamos solos», en la que actúa secundado por Jane Bryan y otros.

Después: el nuevo hallazgo, Gloria Jean, en su triunfal debut «La niña revoltosa», con Nan Grey y Robert Cummings, otra producción dirigida por el mismo director de las películas de Deanna Durbin.

RADIO Cine Lunes "Nº ESTAMOS SOLOS"

NACIONAL: ESTA NOCHE EL BALLET YAVORSKY

Ha llegado la esperada fecha, una fecha que se recordará largamente porque a ella se asocia un acontecimiento artístico de relieve muy singular y que desde hace días había provocado el interés de nuestras diversas clases sociales, ligadas en la expectación por la velada de hoy, en el Nacional.

Yavorsky presenta su ballet completo, disciplinado y sujeto a una preparación cabal que comprende todos los elementos indispensables de la interpretación, para que se enfrente con un programa integrado por los «divertissement» de «Casse noisette», obra de Tschaikowsky; y «El carnaval», obra de Schumann. Aquéllos son: «Caramelos», «Baile ruso», «Danza árabe», «Baile chino», «Baile de la flauta» y Vals de las flores», cuyas solistas son, respectivamente, Helen Thomson, Asta Palmgreen con Hortensia Pessino, Ada Armand, Isabel Odio y Gloria Gerli, que tendrán un eficacísimo colaborador en Fritz Berger.

En «El carnaval», con libro y coreografía de Yavorsky, asumirán los roles más destacados Gloria Gerli, Ada Armand, Margarita Lecuona y Fritz Berger.

Una gran orquesta será conducida por Alberto Bolet, y se usarán decorados que diseñó Gundrun y realizó Manolo Roig, y vestuario de madame Bertheau.

La función empezará a las 9 y es la única que se ofrece en todo el día, dedicado por entero al montaje del material escenográfico, de mucho aparato.

Los precios son los siguientes: palcos y grillés, $15.00, si son plateo; 12 pesos, si son principales, y $10.00, si son de segundo piso. Lunetas, $2.25, numeradas hasta la fila 12; asientos platea, $2.00; sillas principales o butacas, numeradas o no, $1.50; delanteros, 80 centavos; entrada a galería, 60 centavos.

Mañana, gran función extraordinaria, a beneficio de Rosita Segovia, con un estupendo programa en que figuran todos los géneros que gustan al público, por artistas predilectos, entre los que figuran Pepita Díaz y Manolo Collado, Mapy y Fernando Cortés, Esther Borja, Carmelina Rosell, Negrete, y otros.

Nº ESTAMOS SOLOS
WARNER-Paul MUNI-

Cartel del Día

POR LOS TEATROS

LA COMEDIA: A-6737.

POR LOS CINES

FAUSTO: M-7800. A todas horas: Mujeres, Pájaros bobos y noticiero.

ENCANTO: M-6055. A todas horas: Caballero sin espada y Sucedió una noche.

ALKAZAR: A-6869. A todas horas. Tarzán y su hijo y El rey de los gangsters.

NACIONAL: A-6700. A las 9. p. m El ballet Yavorsky.

MARTI: M-2724. Cuento de Navidad y Andy Hardy millonario.

AUDITORIUM: F-4455. El nuevo amor de Andy Hardy y En el fondo del océano.

TRIANON: M-2403. La esclava blanca y Una mujer y siete pretendientes.

INFANTA: U-3700. Intermezzo y Cumbres borrascosas.

PAYRET: A-7157. La canción que tu cantabas y Por amor y por dinero.

RIVIERA: F-2040. Su primer amor y El misterio del cuarto blanco

RADIO-CINE: M-1407. Stanley y Levingstone y Chan en la isla del tesoro.

NEPTUNO: M-1515. Cruel es mi destino y Demonios sobre ruedas.

FAVORITO: U-2650. Serenata de Broadway y Dentro de la ley.

FLORENCIA: U-3533. Los hijos de la noche y La hija de Juan Simón.

OLYMPIC: F-3711. El club de las millonar as y Piccolino.

MANZANARES: U-3354. El muerto murió y El secreto de Ana María.

ROXY: FO-4255. Espía submarino y Vive como quieras.

RIVOLI: FO-2682. Triunfa el amor y La revelación salvadora.

REINA: M-2272. Nace un amor y Kelly, del Servicio Secreto.

RIALTO: M-1831. Una mujer y siete pretendientes y Secretos del Mar Rojo.

CUATRO CAMINOS: M-3676. Arrecife de coral y Rasputín.

PRADO: M-2822. La máscara de hierro y Motín en las montañas.

VERDUN: A-9206. Los hijos mandan y Ya somos millonarios.

COLONIAL: A-7879. Estampas habaneras y Cancionero cubano.

ACTUALIDADES: M-5575. La reina del patín y La señorita Ciclón.

CERVANTES: M-6494. Territorio prohibido y Sacrificio sublime.

MAJESTIC: M-4477. Vuela, vuela caballito, El misterio de las siete llaves y episodio.

SAN FRANCISCO: X-1700. Gunga Din y Señoritas en clase.

LIRA: M-4474. Argel y La batalla.

HABANA: M-2678. El barbero de Sevilla y La hija del penal.

WILSON: U-5863. Quién quiere a quien y La baronesa y el mayordomo.

TOSCA: I-3099. Mapy Cortés, el trío Hnos. Hernández, Conflicto de dos almas y Vigías del mar.

GRIS: F-4292. Adiós, Mr. Chips y 6,000 enemigos.

VEDADO: F-3128. Siempre tuya y Capitán Furia.

MODERNO: X-1305. Arrecife de coral y Romance y riqueza.

CUBA: M-4465. La mujer y la ocasión y Una hora en blanco.

ROJO: M-4794. El romance del palmar y Mi tía de América.

SANTOS SUAREZ: I-4600. La verdadera gloria y Cumbres borrascosas.

BELGICA: A-9128. Mi hijo es criminal, Pepita de vacaciones episodio.

VIOLETA: M-3258. Estrictamente confidencial. Espía submarino episodio.

MENDOZA: I-7285. El encubridor La isla de perdición.

REX Cinema
San Rafael y Amistad M-22 14

—HOY—

CONTINUA DESDE LAS 11 DE LA MAÑANA

LA MARCHA DEL TIEMPO

EL BUEN VECINO

Un reportaje perfecto por su documentación y maravillosamente realizado, como todos los de esta Serie, en el que podemos admirar cómo todos los recursos diplomáticos de los EE. UU. tienen por única finalidad el acercamiento espiritual y material de los pueblos. Es un film R. K. O. Además: NOTICIARIOS «PARAMOUNT», «FOX» y «UNIVERSAL», con noticias de la guerra y acontecimientos mundiales de mayor relieve. JOYAS VIVIENTES, reprise de este documental de la Serie «La Lucha Por La Vida». R. K. O. PARAMOUNT GRAFICO, documental. EL CAMPEON DE HOCKEY, el último cartón de WALT DISNEY, en el que el pato Donald y sus tres sobrinos hacen filigranas en este deporte. R. K. O.

HORAS Y PRECIOS DE COSTUMBRE

PAYRET HOY
FENOMENAL EXITO 20¢ y 30¢
El POPULAR RUISEÑOR ANDALUZ
ANGELILLO
con ROSITA CONTRERAS en
LA CANCION que tu CANTABA
Distr. por IBERO AMERICA
y "POR DINERO Y POR AMOR"
con June LANG y Robert KENT
Además la GENIAL Carmen AMAYA
en "EL EMBRUJO del FANDANGO"

Paul MUNI-Warner
No ESTAMOS SOLOS

YA ESTA ABIERTO AL PUBLICO...!

"El que la Hace la Paga"

Primera Exposición Criminológica
Espectáculo de alta trascendencia

VESTIBULO DEL

Teatro "NACIONAL"

NO ES PELICULA...
NI OBRA TEATRAL

Allí verá:

1.—El garrote auténtico con el reo, el verdugo y el sacerdote.
2.—Una navaja que ... y no saca sangre.
3.—El hombre que vió su esqueleto «comió y bebió» sus huesos.
4.—El secuestro más original con una paloma correo.
5.—El hombre que de do llevaba escondida una fortuna y no podían encontrársela.
6.—Los trucos de los falsificadores de monedas, marineros y otros ciosos.
7.—Una pluma - pistola. Carga balas calibre 38 y una pistola ametralladora.

y muchas cosas más por sólo
20 cts. LA ENTRADA
Desde las 9 de la mañana hasta las 12 de la noche.
Entre y salga cuando quiera

ESCENARIO Y PANTALLA

ENCANTO: «CABALLERO SIN ESPADA»

¿Es la ingenuidad un valor en política? Sí, cuando el medio está sobresaturado de malicia y torticería. La ingenuidad entonces actúa como reactivo, desnuda actitudes, establece contrastes, acaba siendo la piedra de toque de la conducta general. A los truhanes les pierde su exceso de picardía, lo que en criollo llamamos, utilizando una frase de la jerga billarística, «pasarse de picado». Aquí de la frase de Unamuno: «se coge más fácilmente a un pillo que a un cojo».

En esta película—aguda sátira contra la política norteamericana—cierta «clique» de políticos rapaces lleva a un escaño senatorial a un joven explorador que carece en absoluto de las dotes características del «politician» profesional; pero que posee, en cambio, una gran popularidad por sus gestos intrépidos, particularmente entre la gente menuda, a la cual dedica sus mejores esfuerzos. La camarilla dispensadora de dicha magistratura creyó poder contar con un aliado más para sus trapacerías, un senador monosilábico, de esos que se limitan a decir que sí o que no mecánicamente en las sesiones.

Pero he aquí que la combinación les falla. El novel senador comienza proponiendo la construcción de un gran campamento para «boy scouts» en el lugar donde la «clique» aupadora había pensado fabricar una represa, de acuerdo con un contratista de negocios turbios y con el propósito de repartirse un suculento margen. En vano tratan de disuadir al que suponían congresista-títere para que retire su proposición, apoyada por un verdadero ejército infantil. Jefferson Smith, que así se llama nuestro hombre, la mantiene con toda firmeza. Se apela entonces a toda clase de tretas y maniobras para impedir que su moción prospere en el hemiciclo. Se llega incluso a acusarle de que trata de especular con las tierras donde el campamento ha de construirse y a virtud de esa acusación se pretende expulsarlo del Senado. Pero Smith, ayudado por su secretaria Clarisse Saunders, se defiende valerosamente, haciendo uso de una ley que le permite hablar por tiempo indefinido, produciendo él solo la más formidable y efectiva obstrucción parlamentaria que se recuerda en la historia del Congreso norteamericano. Al final de toda esta lucha, después de una feroz catilinaria contra el senador Payne, líder del grupo adversario, Jefferson Smith cae desmayado en el hemiciclo, no sin haber afirmado antes que seguirá hablando hasta que le queden fuerzas físicas para ello.

Su hazaña es de tal eficacia que Payne trata de suicidarse avergonzado y acaba declarándose culpable y pidiendo que sea él el expulsado y no Smith.

La película tiene, naturalmente, su «happy end» y es la boda entre el senador y su secretaria, una linda muchacha que había recibido con ojeriza a Smith, pero que acaba tomándole afecto, colaborando con él y en último término enamorándose perdidamente de su energía, su intrepidez y su «bona fide».

El mayor interés de esta producción es el satírico. Se comprende que en los Estados Unidos haya tenido un éxito, pues se fustigan en ella algunas de las muchas lacras de la vida pública norteamericana. Para nosotros tiene también mucha aplicación, ya que por desgracia esas lacerías las padecemos también, sólo que aumentadas, con más perjuicio para el país y con mucho menos respeto para la opinión pública.

Capra ha dirigido con talento y agilidad esta película. Más que el esmero fílmico, ha buscado la fuerza admonitoria y ejemplarizante. La entrada de Jefferson Smith en Washington es de una gracia y un realismo deliciosos. Su primera visita al Capitolio y al Lincoln Memorial ha sido aprovechada para pasajes muy bien cortados y de gran acierto fotogénico, aparte de la elevación moral y cívica que llevan implícitos. A pesar de que la película dura más de dos horas, el espectador no halla tiempo para aburrirse. Y es que Capra ha conducido a la acción con una fluidez y un ritmo animado y justo.

La interpretación coopera de manera decisiva al triunfo de esta producción. James Stewart obtuvo por su labor el primer premio, otorgado por los críticos. No podía haberse elegido actor más adecuado para ese personaje. Porque Stewart tiene ese tipo de hombre tímido y candoroso que el papel exige. Amoldando a su tamente su acción y su dicción a su figura, este comediante ha logrado la mejor caracterización que hasta ahora le hemos visto. Una caracterización que se distingue por la inteligente sencillez y la propia naturalidad que la prestigian.

Claude Rains realiza una gran labor en el papel de Payne. Es, como se sabe, uno de los buenos actores del cine yanqui. Y Jean Artuh se comporta con discreta gracia en el rol de Clarisse Saunders, tipo medio de la «american girl» cuya grisura se compadece con su recortada personalidad.

Francisco ICHASO.

EXITO DE «CABALLERO SIN ESPADA» EN EL ENCANTO

Frank Capra, maravilloso creador de películas que viven, por su intensi humanismo y su espectacular sinceridad, en el corazón de todos por siempre, les presenta ahora una nueva obra destinada a eclipsar sus anteriores triunfos: «Caballero sin espada», una película palpitante como la vida misma. Una grandiosa producción con risas a la llegada de Jefferson Smith a Washington, y es ridiculizado por la prensa de la tal ciudad. Lágrimas... cuando visita sensitivamente, completamente solo el monumento a la memoria de Lincoln Drama... viendo a un hombre solo, un filibustero moderno, peleando y conmoviendo una nación. Excitación.. cuando el Senado se sobresalta ante la audacia de un provinciano recién llegado. Suspenso... cuando Jefferson Smith se prepara a luchar... y nadie sabe cómo. Y romance... entre el ingenuo muchacho y una joven con lava en las venas. La más grande de todas las historias de Capra; y el más grandioso reparto de entre todos los presentados por este genial mago. «Caballero sin espada» obtuvo ayer resonante triunfo en su estreno y hoy vuelve a la pantalla de este teatro, acompañado del noticiario mundial y la Noticia del Día, editada por el Noticiario Cinematográfico Cubano. La función comienza a las 3 de la tarde, iniciándose la misma con «Caballero sin espada», que también se exhibe a las 5.30 y 9.55, ya que a las 7.55 se brinda otro gran triunfo de Capra, «Sucedió una noche», de Claudette Colbert y Clark Gable (copia nueva). Precios: 40 centavos hasta las 6.30 y 50 centavos después; niños, a todas horas, 20 centavos.

Bajo la sugestiva denominación de «El que la hace la paga», ha quedado ya inaugurada la primera exposición criminológica de Cuba, exhibiéndose entre otras cosas el garrote auténtico con el verdugo, el reo y el sacerdote.

El lunes próximo «Amenaza», una sensacional joya.

HOY ENCANTO
GRAN EXITO
La mejor película de Frank CAPRA
CABALLERO SIN ESPADA"
-Mr. SMITH goes to WASHINGTON
con Jean ARTHUR James STEWART
Una Columbia
40¢ 50¢

LUNES
Edward G. ROBINSON
en
"AMENAZA"
-BLACK MAIL-
¡MIL EXCITANTES EMOCIONES...! en el DRAMA MAS FUERTE del AÑO!
Una M. G. M.

ULTIMO DIA DE «PRIMER AMOR» EN EL RIVIERA

Hoy exhibe por última vez el elegante teatro «Riviera» la estupenda producción de la encantadora Deanne Durbin, titulada «Su primer amor» en la cual podemos admirarla cantando en nuestro idioma la canción «Amapola». Junto con ella se exhibe la cinta de interesante argumento «El misterio del cuarto blanco», por Bruce Cabot y Helen Mack. Además se exhibe el noticiario mundial y la Noticia del Día, editada por el Noticiario Cinematogrjfico Cubano. Los precios son :30 centavos por la tarde y 40 centavos por la noche; niños, tarde y noche, 20 centavos, y tertulia, 15 centavos.

Ha sido ya inaugurada la Primera exposición criminológica de Cuba, en los vestíbulos del teatro Nacional, bajo la sugestiva denominación de «El que la hace la paga». No es película ni espectáculo teatral. Todo real. Todo auténtico. Grandioso y educacional.

Mañana: «El nuevo amor de Andy Hardy», por la primera atracción de taquilla, Mickey Rooney. Vea a Mickey enamorado de su maestra, a quien quiere hasta raptar. Amor como se siente a los diecisiete años... y se olvida a la misma edad. Una producción en que la Metro Goldwyn Mayer nos presenta de nuevo a la familia americana que hace las delicias de los amantes del cinema del mundo entero. Además se exhibirá una película por Ann Rutherford (la novia de Mickey), titulada «En el fondo del océano».

El viernes: Vivianne Romance en la deliciosa película «La esclava blanca» y «Una mujer y siete pretendientes», de Fernand Gravet y Vera Korene.

EL PROXIMO CONCIERTO DE LA ORQUESTA FILARMONICA

Para el lunes ya nos anuncia con ejemplar puntualidad la Orquesta Filarmónica de la Habana su primer concierto correspondiente a febrero, bajo la acertada dirección del maestro Massimo Freccia. Será como siempre en el teatro «Auditorium», a las 9 y 30 en punto de la noche.

El programa ya está combinado y ha sido dedicado a grandes maestros, Beethoven, Ravel, Martucci y Weber, y ello alcanzará una notable interpretación por las huestes de la Filarmónica, cuyos noventa profesores demuestran cada vez mayor compenetración.

Una noticia interesante: Para el concierto del día 26 está señalado el debut del eminente tenor Michael Bartlett, que actuó con Grace Moore en la película «Quiéreme siempre».

NACIONAL: MAÑANA: BENEFICIO DE ROSITA SEGOVIA

Entre todas las funciones extraordinarias celebradas últimamente, esta de mañana va a destacarse con excepcional relieve. Permiten afirmarlo así el interés del público por festejar a la beneficiada de esa ocasión y los alicientes múltiples del programa

En efecto, Rosita Segovia disfruta de bien ganadas simpatías que, según los signos, van a serle testimoniadas ampliamente. Y, por otra parte, se acumulan en el cartel hombres y atracciones de fuerza. Pepita Díaz dirá su estupenda conferencia sobre amor, glosada ingeniosamente por Manolo Collado. Mapy y Fernando Cortés se presentan en un divertidísimo sketch en que la gracia de ambos se pone de resalto. Carmelina Rosell cautivará con su fino estilo de cantante. Esther Borja desgranará sus canciones populares, como Jorge Negrete. Bailarán Berta del Valle y Kiki Skirving. Y Olvido Pérez hará sus increíbles ejercicios sobre el alambre. Como digno complemento, tocará la Orquesta Touzet.

Bien justificada está, pues, la expectación que se observa.

Rosita Segovia, naturalmente, corresponde a las simpatías que se le demuestran bailando sus creaciones mejores, que son «Serenata», de Malats; «Bolero siglo XVIII», «Danza del fuego», de Falla; y jota de «La Dolores», de Bretón.

Los precios que se han fijado son luneta un peso (dos por uno).

NEPTUNO: «CRUEL ES MI DESTINO»

Magnífico programa se ofrece hoy en el simpático teatro Neptuno, con el intenso drama «Cruel es mi Destino», de John Garfield y Priscilla Lane, y «Demonio sobre Ruedas», de Pat O-Brien y Ann Sheriddan. Además el Noticiario.

Los precios: 15 centavos de 2 y 30 a 6 y 30; y 20 centavos después. Niños a todas horas 10 centavos. También se exhibe el Noticiario Cinematográfico Cubano.

Mañana: Charles Laughton en «Posada Maldita», y Jack Benny y Dorothy Lamour en «Tenorio a la Fuerza». El jueves: Irene Dunne y Fred McMurray en «Invitación a la Felicidad» y «La Noticia le Persiguía», de Barry K. Barnes. El lunes: «Tarzán y su Hijo», de Johnny Weismuller y «Héroes del Hampa» de Melvyn Douglas.

HOY RADIO CINE
FORMIDABLE EXITO del SUPER ESPECTACULO FOX
STANLEY y LIVINGSTONE
¡5.000 EXTRAS NATIVOS AFRICANOS!
con el GENIAL ACTOR
SPENCER TRACY · NANCY KELLY · RICHARD GREENE
WALTER BRENNAN · CHARLES COBURN · HENRY HULL
SIR CEDRIC HARDWICKE · HENRY TRAVERS
La VIDA de DOS FAMOSOS EXPLORADORES
La PELICULA MAS COSTOSA del AÑO!
ADEMAS: EXITO
"CHARLIE CHAN EN LA ISLA del TESORO"
40¢ 50¢ Niños 20 -Tert. 15

FLORENCIA: «LOS HIJOS DE LA NOCHE»

Una gran película de Estrellita Castro y Miguel Ligero, titulada «Los Hijos de la Noche», ofrece hoy el teatro Florencia, acompañada de otra cinta hablada en español: «La Hija de Juan Simón», por el popular Angelillo. Además el Noticiario mundial.

Los precios: 15 centavos de 2 y 30 a 6 y 30 y 20 centavos después. Niños a todas horas 10 centavos y tertulia familiar 10 centavos.

Mañana: la película de intenso argumento: «Los Hijos Mandan» de Blanca Castellón y «Ya Somos Millonarios», de la familia Jones.

El jueves: Víctor McLaglen y Joseph Calleia en «La Ultima Confesión» y «Vuela, Vuela Caballito», de Joe Penner. El viernes: Henry Fonda en su formidable caracterización «El Joven Lincoln» y la cinta de gran acción «El Inspector Secreto», de Gordon Harker y Alastair Sim.

INFANTA: «INTERMEZZO»

El programa de los enamorados, que es como podemos llamarle al que tiene señalado para hoy el preferido teatro Infanta, con dos de las mejores producciones que se han estrenado últimamente, es el que está combinado con «Interrmezo», con Leslie Howard e Ingrid Bergman; una cinta exquisitamente romántica del hombre que tenía el mundo entre sus manos y entregó su corazón a una muchacha por unos idílicos días de amor robado.

La otra cinta es: «Cumbres Borrascosas, con Merle Oberon, David Niven y Laurence Olivier; una de las más extrañas historias de amor que jamás ha ofrecido la pantalla, una intriga que fascina y una emotividad tan exquisita como intensa. Completa el programa la revista el Noticiero Cubano.

Mañana: «Adiós Mr. Chips», con Robert Donat. El jueves: «Conflicto de dos Almas», con Bárbara Stanwyck. El viernes, regio programa: «Espionaje en Acción».

RADIO Cine - Lunes "No ESTAMOS SOLOS"

PAYRET: «LA CANCION QUE TU CANTABAS»

Ultimos días hoy y mañana de la magnífica película del gran cantor Angelillo, titulada «La Canción que tú Cantabas».

Hoy, desde las dos de la tarde, éxito. Una revista de asuntos mundiales, la super producción «Por Amor y por Dinero», linda obra de gran emoción. La variedad de Carmen Amaya y su conjunto, titulada «El Embrujo del Fandango».

Exito de la magnífica película de Angelillo y Rosita Contreras, titulada: «La Canción que tú Cantabas».

Los precios son: 20 centavos hasta las 6 y 30 y 30 centavos después. Niños 15 centavos. Tertulia 10 centavos.

Mañana: despedida de la película de Angelillo y como homenaje a él será un día flamenco cien por cien. Se exhibe la variedad de Carmen Amaya, «Centinela, Alerta», de Angelillo y «La Canción que tú Cantabas». También por Angelillo.

El jueves: estreno de la super producción de gran argumento, titulada: «Mañana serán Hombres».

LUNES-Paul MUNI en No ESTAMOS SOLOS

N O T A S

HOY: «MUJERES» DESDE LAS 3 Y 30 EN EL FAUSTO

Hoy, desde las 3.30, Metro y la empresa de este majestuoso coliseo presentan con verdadero orgullo la sensación cinematográfica de la temporada: «Mujeres» (un film originalísimo, en que sólo aparecen mujeres y sólo se habla de hombres). Son sus intérpretes Norman Shearer, Joan Crawford, Rosalind Russell, Mary Boland, Paulette Godard, Joan Fontaine, Virginia Weidler, Ruth Hussey Virginia Grey. Véalas con el cabello suelto y las garras afiladas. Nada menos que 135 damas que se muerden, se patean, se arañan y se besan en la más divertida batalla por el hombre que se haya llevado al celuloide. Una mujer escribió acerca de las mujeres esta obra que tanto dice que tanto revela, que tanto descubre. ¡Mentira!—exclaman las mujeres. ¡Verdad!—responden los hombres.

Nota importantísima: Debido al largo metraje de «Mujeres», comenzará a exhibirse exactamente a las 3.30, 6.05 y 9.50. En turno de 8.20 para hacer tiempo hasta las 9.30, Stan Laurel y Oliver Hardy en «Pájaros bobos». «Mujeres» se presenta como preestreno durante toda la semana, y los precios fijados son 50 centavos de 3.30 a 6.30 y 60 centavos después; niños, a todas horas, 30 centavos, y tertulia familiar, 15 centavos

Además el Noticiario Cubano y la Noticia del Día, editada por el Noticiario Cinematográfico Cubano. En el mismo aparecen nuevas escenas de la descuartizada. El teatro ha sido adornado con preciosas flores del jardín Goyanes.

El martes: el simpatiquísimo astro David Niven y la adorable Olivia de Havilland en la producción de Samuel Goldwyn, «Raffles». Pronto: extraordinario preestreno de la hermosísima superproducción «Luz que se apaga», por Ronald Colman.

Ya está abierta la primera exposición criminológica de Cuba, bajo la denominación de «El que la hace la paga», en los amplios vestíbulos del teatro Nacional.

LUNES Paul MUNI "NO ESTAMOS SOLOS"

VEASE LAS GACETILLAS EN LA PAGINA OCHO

...Y... MAÑANA SERAN HOMBRES"
-EN ESPAÑOL-
FEBRERO 8 "LA SOCIEDAD FRENTE A LOS HOMBRES DEL MAÑANA!!!
ESTRENO en PAYRET

MAÑANA DEBUTARA EN CAMPOAMOR LA COMP. ORDOÑEZ

Mañana, a las nueve de la noche, tendrá efecto en el teatro «Campoamor», el magno acontecimiento del inicio en la Habana de una temporada de género lírico español, para lo cual el barítono, Augusto Ordóñez, ha conjuntado un elenco en el que figuran las más valiosas figuras que se hallan en nuestra patria. Rita Montaner —la insuperable artista cubana— Maruja González —la más grande intérprete del género lírico hispano— Luisa María Morales, que ya ha dado pruebas de su valer tanto en el género zarzuelero como en el operático y Mercedes Menéndez, serán las tiples cantantes de la compañía. Julita Muñoz, de desbordante gracia, animará las tiples cómicas de las obras; Chole Pérez y Amparo Jordán serán las características, Fernando Cortés y Mario Castro Chané los tenores; el propio Ordóñez, Rafael Prada y Luis de Guevara, los barítonos, Paco Lara, el primer actor y el director; Mario Martínez Casado, primer actor cómico; Joaquín Riera el primer actor genérico, Pedrito Fernández, primer actor cómico, y José López Ruiz, Paco Alfonso y Miguel Arnaud contribuirán como primeros actores al triunfo de las obras que se presenten.

Como maestro Director y Concertador fungirá un músico de rango, José María Fuentes, a quien secundará en oportunidades el maestro Francisco Rodríguez.

El jueves próximo «La Dolorosa», por Luisa María Morales, Mari Castro Chané y Rafael Pradas. El viernes, «Katiuska», para la que ha pintado decorados especiales Manolo Roig. El sábado, primera matinée de la temporada con «Los Gavilanes», por Maruja González, Julita Muñoz, Luis de Guevara y Arturo Vila.

G A C E T I L L A S

AUDITORIUM: «EL NUEVO AMOR DE ANDY HARDY»

Este elegante teatro del Vedado, ofrece hoy un grandioso programa exhibiendo en sus turnos elegantes de 5 y 15 y 9 y 45, la más reciente aventura de la familia Handy en la pantalla con el título de «El Nuevo Amor de Andy Hardy», el séptimo y sonoro éxito de estos simpáticos personajes que como siempre son admirablemente interpretados por Mickey Rooney, Ann Rutherfod, Cecilia Parker, Lewis Stone y otros.

En los turnos de 4 y 8 y 30, se exhibirá la estupenda y soberbia producción «En el Fondo del Océano», con Ben Lyon y Ann Rutherford.

Mañana: regio programa con Viviane Romance, John Lodge y otros en la lujosa e interesante producción «La Esclava Blanca», y Vera Korene, Fernand Gravet y George Lunchesne en «Una Mujer y Siete Pretendientes».

El viernes, sábado y domingo: la encantadora Deanna Durbin en su última creación «Primer Amor». También «El Misterio del Cuarto Blanco», con Bruce Cabot.

Lunes PAUL MUNI "NO ESTAMOS SOLOS"

M.E.C.D. 2016

• Para proteger el alma de su sonrisa—sus dientes y encías—use diariamente la Pasta Dentífrica Phillips.

• ¿Por qué preferir la Pasta Dentífrica Phillips? Porque no se limita a limpiar y blanquear los dientes, a purificar el aliento y refrescar la boca, sino que debido a sus propiedades antiácidas—por su contenido de Leche de Magnesia—protege eficazmente los dientes y encías de los destructores ácidos bucales que causan las caries o picaduras.

• *Ensaye Ud. la Pasta Dentífrica Phillips y verá!*

CONTIENE MAS DE 75% DE LECHE DE MAGNESIA

RESUMEN DE LA GACETA OFICIAL

Viernes 2 de Febrero

SECRETARIAS DEL DESPACHO

ESTADO.

Cancillería.— Concediendo exequátur de estilo al señor Federico Remonda Mingrand.

JUSTICIA.

Decreto número 227.—Autorizando al Secretario de Justicia para tomar cantidad para adquisición de libros etc.

Decreto. —Declarando amortizada Notaría a cargo del doctor Eduardo Escasena y Quílez.

Dirección General de Justicia

Dejando sin efecto títulos de los procuradores Evelio Boza, Pastor Salazar, Julián Antonio Betancourt y aprobando fianza de Blanca Luisa de la Piedra Valdés.

Dirección General de los Registros y del Notariado

Solicitud de cancelación de fianza interesada por La Alianza Cía. de Seguros.

HACIENDA.

Decreto número 228.—Presupuesto de la División Central de la Policía Nacional.

Decreto número 229.—Pase en comisión de Rogelio Guillot.

Decreto número 230.— Nombrando en comisión a Miguel Oliver.

Decreto número 231.— Anulando autorización para plan de regalos concedida a Víctor Vázquez.

Decreto número 232.— Movimiento de empleados en la Zona Fiscal de Oriente de La Habana.

OBRAS PUBLICAS.

Resoluciones, declarando lesivas reposiciones de Gilberto Cartaya Lima y Eduardo Vidal.

AGRICULTURA.

Decreto número 233—Nombramientos para el Ejecutivo del Instituto de Estabilización del Café.

Direccion de Industrias

Precio promedio para el azúcar en la plaza de La Habana del 15 al 20 de enero de 1940.

COMERCIO.

Decreto.—Precio de los productos farmacéuticos Abbott.

Decreto.—Excluyendo de la Lista General de Precios el producto «Zelio» de Bayer.

Dirección de Seguros

Aviso, sobre autorización a la entidad United States Life Insurance Co. de New York.

EDUCACION.

Decreto número 234.—Nombramiento a Rita Sánchez.

COMUNICACIONES.

Decreto número 235.—Pasando en comisión a Othon García Caturla.

Decreto número 236.—Franquicia telegráfica al Director de Caminos Vecinales de O. Públicas.

Decreto número 237.—Declarando cesante a Ramiro Fernández Díaz y reponiendo a Neftaly Aday.

DEFENSA NACIONAL.

Decreto número 238.—Modificando pensión de Adriano Amundaraín.

Decreto número 239.—Concediendo Orden del M. Militar a los señores Eduardo Zamora, Sixto Ravelo y otros.

Tribunal Superior de la Jurisdicción de Guerra

Sentencia número 38.—Recurso establecido por el soldado José Oscar Ramírez Pérez.

Ejército Constitucional

Regimiento número 1. «Maceo».—Citando al soldado Alberto León.

TRIBUNAL SUPERIOR ELECTORAL

Junta Municipal Electoral del Norte de La Habana.—Cédulas expedidas en diciembre.

COMISION DEL SERVICIO CIVIL

Recurso establecido por Miguel Angel Pérez Rodríguez.

UNIVERSIDAD DE LA HABANA

Facultad de Filosofía y Letras

Convocatorias para cubrir cargo de profesor agregado a la Cátedra «M».

Facultad de Ciencias

Convocatoria para cubrir plaza de profesor auxiliar de la Cátedra «A».

PODER JUDICIAL

Tribunal Supremo

Secretaría de Gobierno.—Aprobando permuta entre los señores Eulalio Casagran y Pantaleón Almanza.

Concediendo prórroga para tomar posesión al señor Enrique Altuzarra.

Nombrando Jueces Municipales.

Audiencia de La Habana

Pensión de Fredesvinda Jiménez de Cisneros.

Avisos recursos establecido por Fomento y Fabricación S. A. Lavín, Hno. y Cía., Raúl López Quintana.

Convocatorias en causas de Instrucción.

Audiencia de Oriente

Convocatorias en causas de Instrucción.

Juzgados de 1ra. Instancia

Habana-Este, juicio de testamentaría de Antonio Bate Romagosa.

Procedimiento hipotecario seguido por María Ruiz viuda de Carvajal contra José René Morales.

Habana-Oeste, menor cuantía seguido por Cía., Minera de Cuba S. A. contra Cía. Minera y de Fomento Watkins.

Habana-Centro, mayor cuantía Robaina contra María Ofelia Ortega.

Divorcio entre Leandro Eser y Aurelia Campolo.

Habana-Almendares, mayor cuantía seguido por Corina y Andrés Ortiz contra Narciso Maciá.

Matanzas.—Cédula de citación al demandado Manuel Castañedo y Cuervo.

Cédula de emplazamiento a la demandada Juana Francisca Cárdenas.

Santiago de Cuba, anunciando la muerte sin testar de Enrique Sagebien y Dumy.

Juzgados Municipales

Habana-Este, juicio verbal seguido por finca La Paz S. A. contra Antonio Cárdenas.

Juicio verbal seguido por finca La Paz S. A. contra Antonio Cárdenas.

Cienfuegos-Este, juicio verbal seguido por José Chao contra Alfonso Chao.

Vertientes, Guantánamo, expedientes en accidentes del trabajo.

PARTE NO OFICIAL

Havana Electric and Utilities Co. Aviso sobre reparto de dividendo por acción.

SI PADECE USTED ESTREÑIMIENTO, ¡LEA ESTO!

Recuerde que no todos los organismos son iguales.

Todos los organismos son distintos y esa es la razón por que han fallado tantos laxantes. Lo que a uno hace bien a otro puede que no le surta efecto. Al elegir un laxante fíjese en tres cosas: 1° si es irritante. 2° si al cabo de algún tiempo necesita aumentar la dosis. 3° si le afecta la digestión.

Sin pretender ser el remedio único y perfecto para el estreñimiento, la fórmula de Brandreth excluye los tres inconvenientes mencionados—cosa sumamente importante para la salud—y posee la particularidad de que obra a las diez horas más o menos de tomarse las píldoras. El efecto es lento, pero satisfactorio. Tomándolas después de la cena las Píldoras de Brandreth producen sus resultados a la mañana siguiente y uno se siente apto y dinámico para las tareas del día.

Los seis diferentes ingredientes que componen las Píldoras de Brandreth están combinados para obrar sólo sobre el intestino grueso—sin afectar la digestión, sin causar irritación. Haga un ensayo pronto con las Píldoras de Brandreth. No prometen milagros, pero, por sus resultados, prueban ser un remedio de confianza.

CRONICA HABANERA

EL PROXIMO CONCIERTO DE LA FILARMONICA.—Para el lunes 12 nos anuncia ya con su ejemplar puntualidad la Orquesta Filarmónica de La Habana, su primer concierto de febrero, del ciclo brillante que nos está ofreciendo en esta temporada, bajo la dirección del maestro Massimo Freccia.

Será como siempre, a las 9 y media en punto, en el teatro Auditorium, y ello constituirá un destacado acontecimiento social y artístico.

El programa combinado está dedicado a los grandes compositores Beethoven, Ravel, Martucci y Weber y tendrá una notable interpretación por parte de los profesores que integran la orquesta, los que cada vez demuestran mayor compenetración.

Para el concierto del día 26 está señalado el debut del eminente tenor Michael Bartlett, de la San Francisco Opera Company que actuó con Grace Moore en la película «Quiéreme Siempre».

Será un succes de alta trascendencia.

FIESTA DE CARNAVAL. — Una fiesta de carnaval, muy animada y muy bonita, se celebró el sábado último en el Jaimanitas Club ofrecida por el simpático jovencito Luis del Pino, hijo del teniente Juan del Pino y de su bella esposa Blanca Tous.

Tuvo lugar en el hermoso salón de baile y sus terrazas contiguas las que lucían un adorno precioso a base de globos y serpentinas.

Dió comienzo a las ocho y desde esa hora se mantuvo el baile con la mayor alegría.

Fué servido un rico buffet.

Con el joven del Pino disfrutó de esa fiesta un grupito de muchachas y muchachos, pertenecientes todos a la más reciente promoción social

Entre las muchachas anotamos a Graziella García Montes, Katrin García Gómez, Gloria Almagro, Elodia de Cárdenas, Gloria Gamba, Rosa María de Cárdenas, Sylvia Núñez y Yolanda Gutiérrez.

Josefina Onetti, que lucía muy bonita.

Lourdes Anaya Murilla, Poupee Latour, Ana Aizcorbe, Hortensia Menocal, Alicia Gastón, Sylvia y María Elena Fabré, Hortensia Maciá, Mercedes Calvo y Elena Arellano.

María Elena Villegas, tan graciosa.

Graziella Xiques, Bebita de la Torre, Violeta Cabrera, Bebita Ortiz, Matilde García Montes, Josefina Cadenas, María Teresa Soto, Sylvia Tabío, Teresita y Lourdes Arellano.

Y la encantadora Ofelia Morales, que iba de Pierrotte.

Entre los muchachos, Miguel Morales, Gonzalo Núñez, Raúl y Julio Paniagua, Luis Echevarría, Ricardo López Bosque, Víctor y Leslie Pantín, Pepé Fantony, Ernesto Fonts, Pablo Carreño, Pilo Latour, Luis Garrido, Ernesto Gómez, Fernando Maciá, Gustavo Galdó, Raúl Aizcorbe, Mauricio Almagro, Juanito y Luis O-Naghten, Pedro Santa Cruz, Luis Castellá, Guillermo Valdés Fauli, Luis Gastón, Mayito Seiglie, Jaqui y Gabriel Jorrín, Dominique del Monte, Guillermo Rodríguez Mejías, Gustavo Sterling, Carlos Branly, Baby Hernández y Rodolfo Pella.

HONRAS FUNEBRES. — Mañana miércoles, a las nueve de la mañana se celebrarán solemnes honras fúnebres en la Parroquia del Vedado por el alma del señor Enrique Rodríguez Fuentes de cuyo fallecimiento se cumple el segundo aniversario.

Invitan para tan triste acto su viuda, la señora Pepilla Penín y sus hijos Enrique y Pedro Rodríguez así como su hija política, la señora Rosita Fabar de Rodríguez Penín.

LECTURA POSPUESTA.— Nuestro querido compañero Ernesto Fernández Arrondo, el poeta de la casa, no podrá llevar a cabo mañana miércoles, la lectura de su próximo libro «Poemas del Amor Feliz», dispuesta para por la tarde en el Círculo de Amigos de la Cultura Francesa.

Este acto, ha sido pospuesto con motivo de encontrarse enfermo el compañero Fernández Arrondo.

Sépase así.

SI LA NARIZ SE LE "ENTUPE" DE NOCHE

He aquí un Medio Eficaz de Obtener Pronto Alivio

SI LA NARIZ le causa a Ud. mucha molestia por la noche—al entupirse, dificultarle la respiración, quitarle el sueño—simplemente póngase unas pocas gotas de Vick Va-tro-nol en cada fosa nasal.

LOS RESULTADOS SON TAN sorprendentes debido a que la misión expresa del Va-tro-nol es aliviar las molestias en la nariz y la parte alta de la garganta, donde la congestión pasajera estorba la respiración libre. ¡Disfrute usted del bienestar que Va-tro-nol brinda . . . esta noche!

ADA ARMAND

EL BALLET YAVORSKY.—Un acontecimiento magnífico, en su doble aspecto artístico y social, promete constituir el Ballet Yavorsky.

Esta fiesta está señalada para las nueve y media de la noche de hoy en el Teatro Nacional que sin duda se verá colmado de familias ávidas de admirar el arte y la gracia de las discípulas de aquel gran profesor de baile.

El programa comprende los ballets «Casse Noisette» y «El Carnaval», de Schumann que han sido montados a todo lujo.

Una de las figuras principales de ambos ballets es la bella señorita Ada Armand y Jiménez, que tantos aplausos ha conquistado con sus aptitudes para el baile en anteriores presentaciones.

Ada Armand actuará de solista así como también señoritas tan encantadoras como Helen Thomson, Asta Palmgreen, Hortensia Pessino, Isabel Odio, Gloria Gerli, Margarita Lecuona, Odette Díaz Mañas, Isela García, Becky Díaz Mañas y Marina Félix.

Fritz Berger y Margaret Dellevie, artistas invitados, se presentarán en esta fiesta.

Un éxito, lo repetimos.

DEL COUNTRY CLUB.—Un nuevo éxito para el aristocrático Country Club de la Habana fué su te bailable del domingo último.

Invadida de parties, donde se reunían los elementos más distinguidos de la sociedad habanera, así como de la colonia norteamericana, aparecía la bella terraza del Country.

Se bailó hasta pasadas las ocho y media.

Merece destacarse en primer término, al reseñar la concurrencia, el party con que festejaba anticipadamente su santo la bella y encantadora señorita María Julia de Cárdenas y Arenal, figurita que pertenece a la más reciente promoción social.

Un primor la mesa.

Aparecía decorada bellamente con preciosas corbeilles de dalias y gladiolos por los artistas del jardín «La Dalia», de la calle 12, entre 23 y 25, en el Vedado.

Presididas por la señorita de Cárdenas, que tenía por compañero al joven Manolo Bustamante, tomaron asiento en la mesa cuarenta parejas de muchachas y jóvenes, ordenadas así:

Anita del Valle y
Mario Arellano,
Mercedes del Valle y
Luis Menocal,
Cristina Gelats y
Jorge Casares,
Lydia Menocal y
Enrique Rousseau,
Margarita Carrillo y
Leopoldo Goicoechea,
Olga Arellano y
Arístides Hernández,
Margarita Pedroso y
Raúl Valdés Fauli,
Olga Seiglie y
Conde de Mopox,
Ofelia Menocal y
Joaquín de Santa Cruz,
Bibí Aspuru y
Manolo Santeiro,
Julia Aspuru y
Carlos Carrillo,
Irene Pagliery y
Charles Hidalgo Gato,
Isabel Mendoza y
Gastón Arellano,
Angelita Longa y
Pancho Aguirre,
Hortensia de Cárdenas y
Alberto García Tuñón
Rosa María de Cárdenas y
Javier Peralta,
María Luisa Morales y
Luis Montalvo,
Beatriz Morales y
Eddy Smith,
Esther María Porta y
Luis Núñez,
Martha de Arcos y
Percy Steinhart,
Josefina Delgado y
Pedro Arellano,
Alicia Delgado y
Miguel Miquel,
Ana María Maciá y
José Carrillo,
María Luisa Sánchez y
Carlos Mendoza,
Paulina Oyarzun y
Pillo Morales,
Sara María García Tuñón y
Joaquín Rionda,
Bebita Sánchez y
Mario Franca,
Sylvia Lawton y
Juanito Díaz,
Lourdes Arellano y
Panchito Pons,
Mariana Arellano y
Mario Salcedo,
Virginia Palicio y
Mario Castellanos,
Antonia Alonso y
Leonardo del Monte,
Adriana Maduro y
Luis Rodríguez Molina
Graciella Blanco y
Gustavo Godoy,
Carmen Blanco y
Silvio de Cárdenas,
Gilda Núñez Mesa y
Carlos Martín,
Martha González Labarga y
Andrés Castellá,
Peggy Echevarría y
Pepe Recio,
Martica Fernández Sánchez y
Fernando Palicio,
Elodia de Cárdenas y
Justo Lamar.

En una mesa cercana se encontraban los padres de la señorita de Cárdenas, ingeniero Silvio de Cárdenas y su gentilísima esposa Sofía Arenal con los distinguidos matrimonios Luis Menocal y Alicia Nadal, Luis del Valle y María Mendoza, general José Martí y Teté Bances, doctor Jacinto Pedroso y Cheita Aróstegui, y doctor Raúl de Cárdenas y Dulce María Blanco.

El presidente del Club, Mr. Frederick Snare, tenía en su mesa, como invitado de honor, al ex presidente del Perú, doctor Oscar R. Benavides. y a su esposa, quienes se hallan de paso en nuestra capital.

También estaban allí Mr. y Mrs. Philip Partow y Mrs. F. Stanwood.

Con el administrador del DIARIO DE LA MARINA, don Celso González, y su elegante esposa Amelia Hierro, el señor Luis M. Santeiro y su gentil esposa Mercedes Crusellas.

En otro party, el ministro de Italia, Excmo. señor Giovanni Pérsico con las señoras Anita Sánchez Agramonte viuda de Longa y Cuca Alfonso viuda de Lawton y el señor John Hernández.

Dos conocidos matrimonios en otra mesa: Teodoro Smith y María Vázquez, y José López y Hortensia García.

Con el encargado de Negocios de España, señor Miguel Espeliús, y la señora Julita Plá se reunían Fausto Menocal y Ofelia Brito, y doctor Pedro Montalvo y Carmelina Tarafa.

Los jóvenes esposos Jorge Alonso Patiño y Estela Santeiro chaperoneaban a Cusa Carrillo y Enrique de Cárdenas.

En otra mesa, el Marqués y la Marquesa de Casa Núñez de Villavicencio, con el ingeniero Manuel Angel González del Valle y Esther Herrera de González del Valle.

Un simpático party integrado por el doctor José A. García Ordóñez y Gloria Montalvo, Ramón Antuña y Emely Potter, Manolo Antuña y Elena Montalvo, Miguel Lasa y Conchita Urrutibeascoa, Mr. y Mrs. Frank Morse, la señora Consuelito Boullosa de Ernst y el señor Fabián Urrutibeascoa.

Salvador Fondón y su gentilísima esposa Carmelina Laurrieta con el doctor Julio A. de Arcos y señora Inés Romero y la señora Cusa Blanco viuda de Laurrieta.

Mr. y Mrs. Ernest Steward se encontraban en un party con dos simpáticos matrimonios: Serafín Solís y Tina Hidalgo Gato, y Gaspar Vizoso y Tita Lage.

Cuatro distinguidos matrimonios: Dr. José E. Gorrín y Dulce María Muller, Manuel Santeiro y Nena Rodríguez, Juan B. Santeiro y Rosa Vázquez, Guillermo López y Nena Ortiz.

Rafael Echevarría y Nena Aranda, y Pedro Gómez Cueto y Mary Mac Carthy, con la señorita Anita Roelandts y Mr. Carol Quinn.

Una petite table con los simpáticos recién casados Juan Luis Bilbao y María Teresa Gómez Waddington.

Dos parejitas:
Gloria Loredo y
Charles Briggs,
Josefina Loredo y
Raúl de Carrerá.

En una mesa, el ministro del Brasil, Excmo. señor Sylvio Rangel de Castro, y su esposa Louise Botiaux con el doctor Ramón Martínez Pedro y Mariita Barrueco, Tomás Machín y Salomé Santamarina, y doctor Joaquín Viñals y Mercy Taquechel.

Tres matrimonios: Mariano Juncadella y Bebita Miyares, Néstor Miyares y Carmita Oayrzun, José Manuel Coroalles y Elena de Cárdenas.

En un party, Alfonso Fanjul y Lilian Gómez Mena, Alin Suero y Olga Thomson, Adolfo Arenas y Carmen Gómez Mena y Marcial Truffín.

Dos parejitas:
Alicia Valiente y
Willy Zaldo,
Gloria Carrillo y
Salvador Castañeda.

Con el señor Manuel Fernández Coll y señora, se reunían Tomás Terry y Herminia Saladrigas, Roberto Maxwell e Isabel Suárez y Julio García Sevilla y Kattie Brito.

Edgar Runken y Teresita Moas de Runken.

El ingeniero Eduardo Chibás y señora Conchita Ribas con Mrs. Harold Cobowrn, Mr. George Hoffman y Mrs. Adda McMillan.

En otro party los simpáticos esposos Fico Méjer e Hilda Sarrá, que tenían invitados a Mr. y Mrs. Woolworth Donohue, Nena Aspiazu y mister W. Plantinton.

Una petite table con Sybil Maduro y Rafael Montoro.

Y en otra, Alina Johnson y Pablo Rousseau y Gloria Barrios y Fernando Santamarina.

El doctor Arturo Fernández y señora Elena Sánchez.

El señor Oscar Alonso y señora Blanca Soler con el señor Joaquín Eleizeguí y señora María Díaz de Villegas.

El señor Fernando Palicio y señora Nena Valle con el señor Juan B Díaz y señora Sara Díaz de Díaz.

El señor Antonio Giraudier y su elegante esposa Dulce María Milagros se reunían con el doctor Harry H. Ritter y Mrs. Ritter, Mr. Harry P Stern y Mrs. Stern, Mrs. Tom A. Erlanger, Mrs. Harry Herts.

En otra mesa, la alta dama Josefina Pola viuda de Mesa, con el doctor Alberto del Junco y su esposa Violeta Mesa, Mrs. Florence H. Herman y Miss Beatrice Meyer.

Un party con dos parejitas:
Sylvia Freyre y
Carlos A. Fernández,
Cuca Valiente y
Pedro Pablo Mendive.

Y por último el party de Mr. y Mrs. Garner Dalton, con Miss Nancy Green y Gavin Whitsett.

ALMUERZO CAMPESTRE.—En honor de la encantadora señorita Bertha Ferrer se celebró un almuerzo el domingo pasado en la finca del doctor Pedro A. Bosch y señora Belica de la Hoyuela, organizado por un grupo de sus amigos.

Muy animado resultó este almuerzo del que participaron señoritas y jóvenes prolongándose hasta entrada la noche.

He aquí la relación de la concurrencia:

Entre las señoritas, Delia Margarita Suárez, Sylvia Dellundée, Gloria Garmendía, Carmelina Stíncer, María de Lourdes del Valle, Malucha Montes de Oca, Ada Bosch, Elena Castellanos Estela García Miranda, Olga Lombard, Elena Cuandra y Elsie Bosch, tan encantadora.

Entre los jóvenes, Alfredo Castellanos, Antonio y Alfredo Pereira, Pablo Chabau, Orlando Pujol, René Silvio Castellanos, Enrique Baradat, Alberto Borges, José Angel Valls, Pepe y Paco Vital, Jorge Picaza y Eddy Sastre.

(Continúa en la Pág. NUEVE)

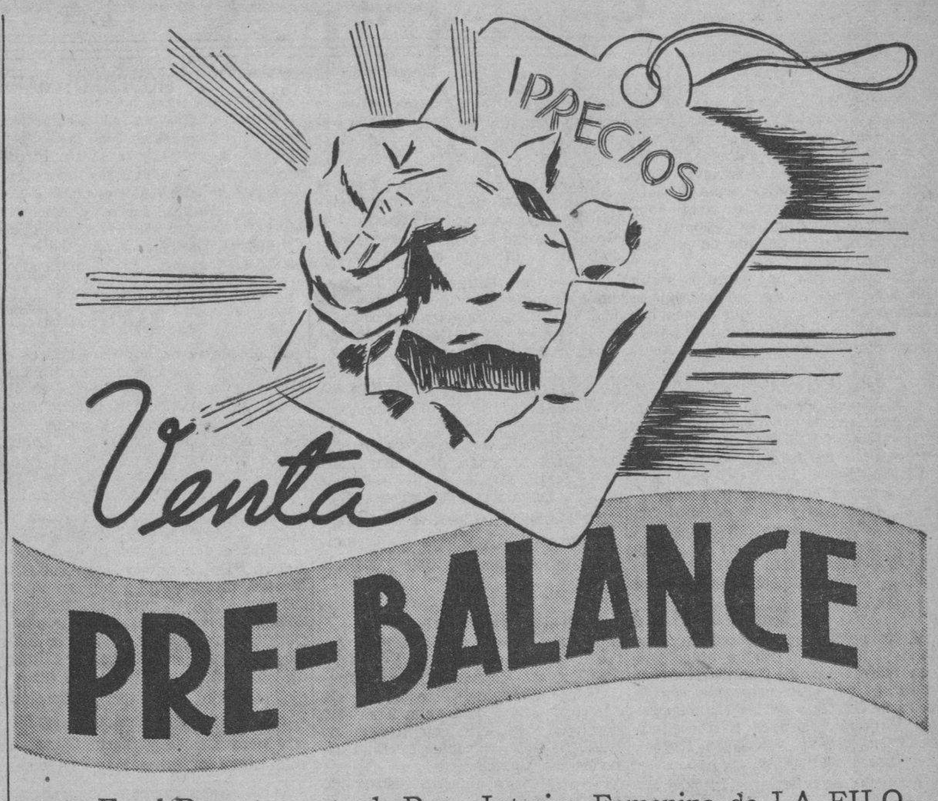

Venta PRE-BALANCE

En el Departamento de Ropa Interior Femenina de LA FILOSOFIA se dejan sentir también los efectos del puño de la gran Venta PRE-BALANCE.

¿Qué precio ha resistido! ¡Ninguno! Todos han quedado en las mismas desastrosas condiciones que éstos de camisas de noche, refajos, batas, kimonas, etc., que damos a continuación.

Aproveche también las ventajas de nuestra gran Venta PRE-BALANCE. Ya usted ve que con poco dinero se puede habilitar completamente de muy elegantes e imprescindibles artículos. ¡Visite hoy mismo LA FILOSOFIA!

Camisas de noche de opal y linón, lisas y estampadas. Precio normal 1.35. REBAJADAS AHORA a .. 0.98

Camisas de noche de seda, estampadas, en los colores rosa, azul, salmón y blanco. Precio normal 2.50. REBAJADAS AHORA a 1.98

Camisas de noche de french crepé de seda, con encajes Alenson, en rosa, azul y salmón. Precio normal 2.50. REBAJADAS AHORA a .. 1.98

Camisas de noche de satín, en rosa, azul y salmón, con preciosos adornos de encaje Alenson ocre. Precio normal 3.50. REBAJADAS AHORA a 2.88

Refajos de seda y satín, con finos encajes color ocre. Precio normal 1.50. REBAJADOS AHORA a ... 0.98

Refajos de seda y satín brocado, en rosa, azul, salmón y blanco, con adornos de encaje ocre. Tallas 34 al 44. Precio normal 2.00. REBAJADOS AHORA a 1.48

Refajos de satín, en rosa, salmón y blanco, con muy finos encajes Alenson. Tallas 34 al 44. Precio normal 3.50. REBAJADOS AHORA a 2.98

Pantalones de las famosas marcas Kayser y Van Raalte. Precio normal 1.50. REBAJADOS AHORA a 0.98

Bloomers y pantalones de las marcas Van Raalte y Kayser, muy finos. Precio normal 2.75 y 3.00. REBAJADOS AHORA a 1.48

Pantalones con encajes y sin ellos. Un grupo de bonitos estilos, todos de mucho más precio. REBAJADOS AHORA a 0.38 y 0.53

Camisitas de señora, blancas, con hombreras y rectas. Todas las tallas. Precio normal 0.50 y más. REBAJADAS AHORA a 0.28

Camisitas de señora y kayserites marca Kayser. Muy bonitas. Precio normal 1.35. REBAJADAS AHORA a 0.50

Kimonas de crepé estampado en gran variedad de dibujos, que valen muchísimo más. REBAJADAS AHORA a 1.48

Kimonas de seda en preciosas estampaciones. Precio normal 2.50. REBAJADAS AHORA a 1.98

Kimonas de crepé de seda, con fondos oscuros y nuevos estampados. Precio normal 3.50. REBAJADAS AHORA a 2.98

Kimonas de satín en las más bonitas estampaciones. Precio normal 5.25. REBAJADAS AHORA a .. 3.98

Batas de casa, de satín brocado, colores royal, salmón, rosa y azul. Precio normal 6.50. REBAJADAS AHORA a 4.98

Batas de casa de satín de seda brocado, en preciosísimas estampaciones. Precio normal 9.50. REBAJADAS AHORA a 6.98

Batas de casa de satín brocado, muy finas, en rosa, azul, salmón y blanco. Precio normal 10.50. REBAJADAS AHORA a 3.38

Recuerde que en igualdad de calidad hallará siempre mejor precio en

LA FILOSOFIA

la tienda de la mujer que sabe comprar sin aerrochar

¡a New York, a México!

SALIDAS PARA NEW YORK

«ORIENTE»: Sale todos los domingos, a las 2 p. m.

"MONTEREY" "MEXICO" "SIBONEY" Todos los jueves, a las 5 p. m.

SALIDAS PARA MEXICO

"MONTEREY", "MEXICO" o "SIBONEY"

Todos los martes, a las 11 a. m.

Sistema perfecto de refrigeración para el transporte de frutas y vegetales. Carga general con conocimiento corrido de EUROPA y SURAMERICA y los principales puertos del Mundo, vía New York.

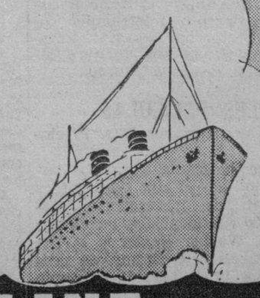

CUBA MAIL LINE

OFICINA PRINCIPAL: DESAMPARADOS Y COMPOSTELA TELS. M-7916 - M-7917 M-8301 - M-8302

OFICINA DE PASAJES: BAJOS DEL CENTRO ASTURIANO TELS. A-6154 - M-7776 HABANA, CUBA

Convierta su portal en un alegre y fresco recinto para juegos de salón, mediante las

Cortinas Venecianas Bailey

Están al alcance de todas las fortunas

Precios sin competencia

Theodore Bailey & Company

Fabricantes

Prado 112 Teléfono M-2411

MIEDO

Angustia, mal dormir, nervios, cura SAUCIL NO ES CALMANTE

Sintonice el Noticiero de Sucesos Mundiales de Bristol - Myers Company

Fabricantes de IPANA, MUM y SAL HEPATICA

todos los días, de 1 a 1.15 P. M. por COCO, onda corta, 8700 Kc. y CMCK, onda larga, 970 Kc.

M.E.C.D. 2016

G A C E T I L L A S

TRIANON: «LA ESCLAVA BLANCA»

Espléndido programa es el que ofrecen las carteleras de este teatro al presentar en sus turnos de 5 y 15 y 8 y 45 de la fina y subyugante producción titulada «La Esclava Blanca» con dos estrellas como Viviana Romance y el favorito actor John Lodge y cuya acción se desarrolla en Turquía, bajo el reinado de un Sultán imaginario.

Su argumento nos permite seguir las aventuras de una parisina que se casa con un turco y que choca con las costumbres y leyes musulmanas. Conjuntamente a las 4 y 8 y 30, la simpática producción «Una Mujer y Siete Pretendientes», por la bella actriz Vera Korene y Fernand Gravet.

Mañana: la predilecta Deanna Durbin, en la preciosa joya musical «Primer Amor», actuando con Robert Stock, Eugene Pallete, Helen Parrish y un selectísimo reparto.

El viernes: «Ritmos de 1940», preciosa comedia musical, con la soberbia y rutilante bailarina Zorina y Eddie Albert, Alan Hale, Frank Mc. Hugh y otros.

FAVORITO: MAÑANA: «SECRETOS DEL MAR ROJO»

Hoy, a los precios populares de 10 centavos luneta y 5 centavos niños y tertulia familiar, «Serenata de Broadway», de Jeanette McDonald y «Dentro de la Ley», de Paul Kelly. Además el Noticiario.

Mañana: Harry Baur en «Los Secretos del Mar Rojo», en la que podemos ver los secretos de un harén revelado por primera vez en la pantalla. Junto con ella se exhibirá «Tarakanova», de Annie Vernay y Pierre Richard Wilm.

El jueves: la super producción realizada por el mago Alexander Korda: «Cuatro Plumas» y John Wayne en «La Diligencia». El viernes: Loretta Young y David Niven en «Siempre Tuyo» y «La Fuerza de la Sangre», por Adolphe Menjou y Dolores Costello.

OLIMPIC: MAÑANA: «MR. CHRISTIAN»

A los precios populares de 10 centavos luneta, 5 centavos niños y 5 centavos la tertulia familiar, se exhibe hoy un gran programa con la película «El Club de las Millonarias» por Bárbara Stanwyck y «Piccolino» de Fred Astaire y Ginger Rogers. Además el Noticiario.

Mañana: la película de intenso argumento: «Mr. Christian», por el gran actor Jean Hersholt. Junto con ella otra magnífica cinta «Pies de Seda», por Ginger Rogers y Fred Astaire.

El jueves: Kent Taylor en «Difamación» y «Miguel Strogoff» o «El Correo del Zar», por Akim Tamiroff. El viernes: la serie completa en 12 escalofriantes episodios: «El Ultimo de los Mohicanos».

Recordamos a nuestro distinguido público, que todos los domingos se ofrecerá una matinée infantil, de 1 a 5 de la tarde, con programas especiales para los niños.

MANZANARES: «EL MUERTO MURIO»

Para hoy, en tanda y noche de este cómodo espectáculo familiar, situado en Carlos III e Infanta, se anuncia un regio programa en español con las producciones «El Secreto de Ana María», por Lina Yegros, intérprete de «Sor Angélica» y la producción en español titulada «El Muerto Murió», por Chato Ortín, cartones y comedias. Precios bajos.

Mañana: «Eterna Mártir», en español, por Juan José Martínez Casado y estreno de la interesante producción «La Venganza del Aguila», por Helen Hughes, comedias y cartones. Precios bajos. El viernes: «Territorio Prohibido», la película que ofrece los secretos de las prisiones soviéticas. El sábado y domingo, dos grandes producciones: «Conflicto de dos Almas» y «Los Hijos de la Noche».

ROXY: «ESPIA SUBMARINO»

La película de más actualidad en toda la historia de la pantalla. El más auténtico drama sobre la guerra submarina... y sobre el espionaje internacional... No se presentarán heroicidades increíbles... sino un magnífico drama, con todos los visos de la realidad... que lo mantendrá tenso de suspenso y de horror hasta el último minuto. He aquí lo que es la magnífica producción, «El espía submarino» que hoy estrena en sus turnos elegantes el cine «Roxy», de 14 y Primera en el reparto Almendares. Completando el programa se exhibirá el último Noticiario, el gracioso cartón «El gato guardia» y una de las producciones más hermosas y cómica a la vez del pasado año: «Vive como quieras», por Jean Arthur, James Stewart y Lionel Barrymore. Precios: 15 centavos luneta por la tarde y 20 por la noche. Niños y tertulia 10 centavos.

Mañana, estreno de «Las buenas van a París».

RIVOLI: «REVELACION SALVADORA»

El confortable y predilecto cine «Rívoli», anuncia para hoy un escogido y magnífico programa. En las tandas de 4 y 8:30, se pasa por la pantalla la estupenda película «Revelación Salvadora», por Edmund Lowe y Helen Mack, intenso drama, lleno de emoción, aventura y misterio. Por amor a ella este rico abogado defendió a su rival por salvarlo de la silla eléctrica y cuando fracasó, ella lo acusó de traidor. No deje de ver este drama que grandemente interesante.

Se completa el programa con la regia producción «Triunfa el amor», interpretada por Joel McCrea y un noticiero.

Precios por la tarde, mayores 15 centavos y 20 por la noche, niños 10 centavos a todas horas.

Mañana nuevamente a petición, la película que ha hecho furor: «Concédenos esta noche», por Irene Dunne y Charles Boyer.

REINA: «NACE UN AMOR»

En «Nace un amor» tenemos en primer término una de las primeras figuras del cinema de Buenos Aires: José Gola, que en la interpretación de un personaje central reafirma su personalidad ofreciéndonos quizás la mejor actuación de su carrera; Roberto Fugazo, nos brinda en esta película el encanto de su previlegiada voz y Laurita Hernández, un hechizo de mujer, que se nos revela una de las futuras glorias del cinema argentino.

«Kelly del Servicio Secreto» es la otra producción que anuncian para hoy las carateleras del muy concurrido super-cine «Reina» a los precios de 15 centavos la luneta hasta las 6 y media y 20 centavos después, la cómoda tertulia familiar con sus regias localidades 10 centavos.

Mañana: «Mujeres y Toros». El jueves: presentación de la simpatiquísima Mappy Cortés y el Trío Hernández.

RIALTO: «UNA MUJER Y SIETE PRETENDIENTES»

Hoy en «Rialto» comenzando la función desde las 2 y 30 de la tarde se exhibe nuevamente la super extraordinaria producción que tanto éxito obtuvo ayer que lleva por título «Una mujer y 7 pretendientes» que interpretan amirablemente dos estrellas de la cinematografía francesa: Fernand Gravet y Vera Korene.

También se exhibe hoy en «Rialto» el drama: «Secretos del mar rojo» nunca ha sido creada por el cinema una producción en que el desnudo artístico haya sido presentado como en esta magna obra, que interpretan Hary Baur y Mihalesco.

Se completa el programa con el noticiero con los últimos acontecimientos mundiales.

Los precios para la función de hoy son: mayores 20 centavos hasta las 6 y 30, después 30 centavos. Niños, 15 centavos.

Mañana, conjuntamente con «Una mujer y 7 pretendientes» se estrena la regia cinta: «Retorno al amanecer» por Daniella Darrieux.

4 CAMINOS: «ARRECIFE DE CORAL»

Este elegante y confortable cine, sito en Belascoaín 1107, ofrece hoy a sus asiduos un programa magnífico, exhibiendo a todas horas el espectacular drama «Arrecifes de coral» con Jean Gabin, Annabella y Fernand Gravet. Un drama romántico que conmoverá a todos. Completa el programa de hoy la estupenda producción «Rasputín» con Harry Baur. Además un cartón y una revista.

Precios populares rigen: luneta 10 centavos hasta las 6 y 30 y 15 centavos después. Los niños y la tertulia familiar 5 centavos a todas horas.

Mañana por la noche, debut de Garrido-Piñero, Carmita Ortiz, Candita Quintana, Valencia y otros, y películas.

VERDUN: «LOS HIJOS MANDAN»

Terminan hoy en el elegante teatro «Verdún», de Consulado 214, teléfono A-9206, las exhibiciones de la super-producción «Los hijos mandan», una joya del teatro dramático español que nos muestra la historia de una madre que lo sacrificó todo por el cariño de su hijo. Son sus principales intérpretes Fernado Soprincipales intérpretes Fernando Soler, Blanca Castejón, Arturo de Córdova y Julián Soler. La otra atracción del programa es la exquisita comedia «Ya somos millonarios,» por Jed Poutry y Ken Howell. Además el Noticiario y una variedad.

La función dará comienzo a las 2 de la tarde. Los precios: 15 centavos luneta hasta las 6 y 30, después 20 centavos. Los niños y la tertulia familiar con butacas 10 centavos a todas horas.

Mañana, «Siempre tuyo» y «Cumbres borrascosas».

COLONIAL: «ESTAMPAS HABANERAS»

«Colonial», el moderno y elegante cine, sito en Reina 309, con el teléfono A-7879, brinda hoy un regio programa cubano.

Desde las 5 de la tarde se exhibirá revista, comedia, estreno de las preciosas, originales películas cubanas «Cancionero cubano» con Ernesto Lecuona, Estrelita Díaz, Garrido-Piñero y otros y «Estampas habaneras» con Blanquita Amaro, Chaflán, Garrido-Piñero y otras estrellas cubanas.

Precios: mayores 10 centavos hasta las 6 y 30 y 15 centavos después. Los niños 5 centavos y tertulia familiar damas y niños 5 centavos y caballeros 10 a todas horas.

Mañana: otro programa cubano con «La última melodía» y «Mi tía de América».

CERVANTES: «TERRITORIO PROHIBIDO»

Para hoy el cine de las familias, situado en Lamparilla y Compostela, anuncia el magnífico estreno en matinée, tanda y noche de la regia producción por Binie Barnes y Gregory Ratoff titulada «Territorio prohibido» obra de mucha acción de espionaje, que presenta los secretos de las prisiones soviéticas, para completar el programa de hoy en este cómodo cine, se pasa la producción en español por Ana María Custodio titulada «Sacrificio Sublime», comedias, cartones y noticiarios con las últimas noticias. Mañana: Damas 5 centavos, con «Luces de barriada» por Chato Ortín en español y el estreno de la producción «Vigías del mar» por Randolph Scott. El jueves 8, dos estrenos «La Intrusa» en español y «Una cara en la niebla» por Lloyd Hugers.

MODERNO: «ARRECIFE DE CORAL»

Con un programa de gran atracción para las funciones de 5 de la tarde y 8:30 de la noche, este teatro ofrece a su público dos grandes estrenos: «Arrecife de coral», por el notable actor Jean Gabin, Pierre y Michelle Morgan. La otra cinta es «Romance y riqueza», por Gary Grant. Se completa el programa con el noticiario, con los últimos acontecimientos de la guerra europea. Los precios, son: luneta, hasta las 6:30. 15 centavos, después, 20 centavos, tertulia familiar, 10 centavos a todas horas, niños, 10 centavos, en cualquier localidad.

Mañana: «Reno», por Richard Dix; y «La reina del patín».

El viernes: «Los hijos mandan», en español.

MARTI: «CUENTOS DE NAVIDAD»

El programa de hoy en Martí es el siguiente, y como de costumbre dará comienzo a las dos de la tarde con la exhibición del Noticiario Universal, cartón, revista y comedia y las producciones tituladas: «Andy Hardy Millonarios», por Mickey Rooney y «Cuentos de Navidad», por Terry Kilburn y Reginald Owens.

Rigen los precios de 5 centavos la tertulia a todas horas, 10 centavos las lunetas hasta las 6 de la tarde y 15 centavos después de esta hora. Mañana: «El Refugio Infernal» y «El que la hace la paga». Próximamente estreno en Cuba y en este teatro de la producción «Nace un Pueblo o Lenín en 1918».

LIRA: «ARGEL» Y «LA BATALLA»

«Lira» el favorito teatro de Industria y San José con el teléfono M-4474, presenta para hoy en todos sus turnos, un formidable programa doble, en homenaje al popular actor Charles Boyer. Comenzando la función a las 2 de la tarde, se exhibe, un noticiario, un cartón, una comedia, la exquisita super-producción, «Argel» que interpretan Charles Boyer, Hedy Lamar y Sigrid Gurie. Y finalizando el programa, la copia nueva de una emocionante y exquisita super-producción, donde vemos junto al fragor del combate una enternecedora historia de amor, «La Batalla» con Charles Boyer y Merle Oberón. Precios: Luneta, antes de las 6 y 30, damas y niños 5 centavos, caballeros 10 centavos. Después, 10 centavos todos.

Mañana: Gigantesco estreno: «El caso de Edith Cavell» con Anna Neagle y «Encarceladas» con Anne Shirley y Louis Hayward.

MAJESTIC: «VUELA, VUELA CABALLITO»

Tres gigantescos estrenos, en un regio programa, a los precios más populares, presenta para hoy en todos sus turnos, el elegante teatro «Majestic», situado en Consulado 210 con el teléfono M-4477. Comenzando la función corrida a las 2 en punto de la tarde, y además de un noticiario, un cartón en colores y una graciosa comedia, se exhibirá el episodio 9 de la emocionante serie, «Conquistando Tierras» titulado: «La explosión infernal». Seguidamente, Gene Raymond y Margaret Callahan se presentan en el estreno de una escalofriante super-producción, «El Misterio de las 7 Llaves». Finalizando el programa, Joe Penner y Betty Grable, batiendo todos los records de hilaridad, se presentan en el estreno de la regocijante super-producción, «Vuela, vuela, caballito». Precios: Luneta y Preferencia, 10 centavos a todas horas. Tertulia, antes de las 6 y 30, 5 centavos todos. Después, damas y niños 5 centavos, caballeros 10 centavos.

Mañana: Extraordinario programa cubano: «La última Melodía» de Lolita González y «Mi tía de América» con Garrido y Piñero.

ACTUALIDADES: «LA REINA DEL PATIN»

«Actualidades», el moderno cine sito en Monserrate 262, con el teléfono M-5575, brinda hoy bellísimo programa con dos preciosas películas.

Desde las 2 de la tarde hasta las 11 y 30 de la noche se exhibirá revista, comedia, estreno de la bellísima, original producción «La reina del patín» con Irene Dare y estreno de la preciosa, dinámica comedia «La señorita ciclón» con la bella estrella Lupe Vélez y Donald Woods.

Mañana: «El último encuentro» con Floren Delbene y «Ladrones de levita.»

SAN FRANCISCO: «Gunga Din» y SEÑORITAS EN CLASE»

«San Francisco», el moderno más grande y confortable cine de la Víbora, sito en San Francisco 263, entre Armas y Lawton, con el teléfono X-1700, anuncia para hoy un programa formidable.

En tanda a las 5 y nocturna a las 8:30, se exhibirá revista, la preciosa y original cinta: «Señoritas en clase», con Ann Shirley; y estreno de la formidable y espectacular super producción «Gunga Din», con Gary Grant, Victor Mac Laglen, Douglas Fairbanks Jr., y Jean Fontaine.

Precios: damas y niños, 5 centavos y caballeros, 10 centavos en la tanda y tertulia familiar, damas y niños, 5 centavos y caballeros, 10 centavos a todas horas.

Mañana: homenaje a Carlos Gardel, con «Tango bar», «Orquídeas negras» y «La casa es seria».

HABANA: REGIO PROGRAMA EN ESPAÑOL

«El barbero de Sevilla» y «La hija del penal», son las dos cintas que tiene anunciadas para hoy martes, este moderno y cómodo cine situado en Mercaderes 311, entre Teniente Rey y Muralla, con el teléfono M-2678, estas dos cintas Cifesa, serán exhibidas a precios populares, pagando las damas y niños, la tertulia familiar, sólo 5 centavos. La función es continua, comenzando a las 5 de la tarde hasta las 11 de la noche.

Mañana: otro programa en español, con «Tres argentinos en París» y «Retazo», con Paulina Singerman.

WILSON: «QUIEN QUIERE A QUIEN»

«Wilson», en Belascoain y San Rafael, con el teléfono U-5863; 10 centavos de 1:30 a 6:30 y 15 centavos después. Los niños, 10 centavos a todas horas.

Hoy, tarde y noche, la revista semanal, la comedia especial en dos actos: «Perdone mi accidente»; y el cartón especial: «Dos Cristobital»; y las super atracciones: «La baronesa y el mayordomo», formidable super comedia extraordinaria, por Annabella, William Powell, Joseph Schildkraut y Lynn Bari; y «¿Quién quiere a quién?», magistral super joya extraordinaria, por los colosos Tyrone Power, Sonja Henie, Rudy Vallee, Lyle Talbot y Edna May Oliver.

A las 5: «La baronesa» y el mayordomo» y «¿Quién quiere a quién?».

Mañana: magistral programa especial, con las atracciones: «Angeles con caras limpias», colosal super producción, por Ann Sheridan, Ronald Reagan, Bonita Granville y Henry O-Neil; y «Los apuros de Nancy», film de aventuras, interpretada por Bonita Granville, Frankie Thomas y John Litel.

TOSCA: MAPY CORTES, OTROS Y PELICULAS

«Tosca», el elegante teatro de 10 de Octubre, entre Conecpción y San Francisco, con el teléfono I-3099, brinda hoy un extraordinaria programa con películas y variedades.

En tanda elegante y función nocturna, se exhibirá revista, la emocionante film «Vigías del mar»; y estreno del conmovedor y soberbio drama «Conflicto de dos almas», con Bárbara Stanwyck. En la escena única presentación de la popular vedette Mapy Cortez y los cancioneros trío hermanos Hernández, artistas exclusivos Crusellas, que por radio hacen las delicias de los públicos.

Precios: luneta, 20 centavos y niños y tertulia familiar, 10 centavos a todas horas.

Mañana: «Angeles con cara limpia» y «El fraile impostor».

GRIS: «ADIOS, MR. CHIPS»

«Gris», el elegante cine de Baños y 17, en el Vedado, con el teléfono F-4292, de la empresa Heydrich-Fernández Ledón, brinda hoy un programa grandioso a sus asiduos.

En los turnos de 4 y 8:30 se exhibirá la espectacular y formidable producción: «6.000 enemigos», con Walter Pidgeon y Rita Jhonson.

A las 5:30 y 9:45, revista y estreno de la mejor película del año, la conmovedora y regia joya: «Adiós Mr. Chips», con Robert Donat y otros.

Precios: mayores, 15 centavos en la tanda y 20 centavos por la noche. Los niños y tertulia, 10 centavos a todas horas.

Mañana: «Abuso de confienza», con Danielle Darrieux; y «Un carnet de baile».

El domingo de 1 a 4, matinée especial para niños.

VEDADO: «SIEMPRE TUYA»

«Vedado», el coquetón cine de las familias, sito en la calle B, entre 27 y 29, en el Vedado, con el teléfono F-3128, ofrece el mejor programa.

A las 4:30 y 8:30, se ezhibirá cartón y la espectacular super producción: «Capitán furia», con Brian Aherme, June Lang y otros.

En tandas elegantes a las 5:45 y 9:45, estreno de la preciosa, regia super joya con bellísimo argumento «Siempre tuyo», con Loretta Young y David Niven.

Precios: mayores, 15 centavos, en la tanda y 20 centavos por la noche. Los niños, 10 centavos.

Mañana: «Los hijos mandan», con Blanca de Castejón; y «Su alteza en peligro».

CUBA Y SALON ROJO: REGIOS PROGRAMAS

«Cuba», el elegante cine de Suárez y Corrales, con el teléfono M-4465, brinda hoy un programa regio. En tanda y noche, se exhibirá revista, la bella cinta: «Una hora en blanco», con Loretta Young; y la preciosa producción: «La mujer y la ocasión», con Annabella y Robert Young. Precios: damas y niños, 5 centavos y caballeros, 10 centavos a todas horas.

Mañana: «Su noche feliz» y «Pigmalión».

«Salón Rojo», el céntrico y popular cine de las familias, sito en Monte y Antón Recio, anuncia hoy un programa cubano, con dos joyas. En tanda y noche, se exhibirá la bellísima cinta típica cubana: «El romance del palmar», con Rita Montaner, Garrido-Piñero; y la divertida comedia cubana: «Mi tía de América», con Garrido-Piñero y otros. Precios: damas y niños, 5 centavos y caballeros, 10 centavos.

Mañana: «Su noche feliz» y «Ruge la multitud».

SANTOS SUAREZ: «LA VERDADERA GLORIA»

«Santos Suárez», el elegante cine de las familias, sito en Santos Suárez y San Benigno, con el teléfono I-4600, ha combinado para hoy un interesante y soberbio programa.

En tanda a las 5 y nocturna a las 8:15, se exhibirá revista, comedia, estreno de la grandiosa y conmovedora joya: «Cumbres borrascosas», una creación de Merle Oberon y Lawrence Oliver; y estreno de la espectacular y formidable super producción: «La verdadera gloria», con Gary Cooper y Andrea Leeds.

Precios: luneta, 10 centavos y tertulia familiar, damas y niños, 5 centavos a todas horas.

Mañana: «La verdad a nadie teme» y «Las hermanas».

BELGICA Y VIOLETA: COLOSALES PELICULAS

Para hoy el cine de las familias, que se encuentra en Egido y Corrales, ofrece un interesante programa a su público, con las grandiosas producciones, tituladas: «Mi hijo es un criminal», por Alan Baxter; y estreno de la producción: «Pepita de vacaciones», por Penny Singleton; se estrenará el episodio 3, de «El tesoro oculto», además, el noticiario de actualidad, los precios para hoy son bajos.

Mañana: «Mi tío Samuel», con Shirley Temple; y estreno de «El gorila», por los hermanos Ritz. Precios bajos.

Un regio programa a precios bajos para hoy en el cine de Monte y Rastro, con las producciones: «Estrictamente confidencial», por Frankie Darro, Warner Baxter y Myrna Loy; y estreno de la grandiosa producción, por Conrad Veidt «El espía submarino»; el episodio 2, de la serie «Los conquistadores de tierra».

Mañana: «El lancero espía» y «¿Quién quiere a quién?», por Tyrone Power.

La Oficina Internacional del Trabajo facilita informes acerca de Finlandia y la coloca sobre distintas naciones

La mitad de los finlandeses viven de la Agricultura y sus ramas conexas, y los más son propietarios. Explotan principalmente los grandes bosques, llamados el **oro verde**

Los veinte años de independencia finlandesa evocan el trabajo enérgico de un pueblo profundamente democrático para mejorar su existencia. La situación geográfica de Finlandia, que ocupa un puesto avanzado de centinela en el Norte, la ha llevado a la guerra a pesar de su firme voluntad de permanecer neutral.

Finlandia comenzó perteneciendo a Suecia. Su territorio fué escenario, repetidas veces, de guerras entre Suecia y Rusia. Las tropas finlandesas casi siempre jugaron un papel destacado en las batallas. En el siglo XVI las tropas sueco-finlandesas llegaron hasta a ocupar Moscú.

En el siglo XVIII Suecia se vió obligada a ceder casi toda Finlandia a Rusia. En 1809 el Zar obtuvo la totalidad de Finlandia, que formó un gran ducado ruso con una amplia autonomía interior. Finlandia llegó a tener su propia moneda, ejército, una Dieta, un gobierno nombrado Senado y el control de la instrucción pública. La independencia finlandesa comienza el 6 de diciembre de 1917, reconociendo Rusia la nueva República en 1918. La Constitución data de 1919, y los setecientos años de influencia sueca crearon y consolidaron las bases de una civilización occidental. La extensión del país es de 383,000 kilómetros cuadrados de los que cerca de 35,000 ocupan las aguas, y esa superficie convierte a Finlandia en el séptimo país de Europa.

El "período caliente", cuando la temperatura se mantiene sobre cero, dura de 230 a 250 días en el Suroeste y 160 días en Laponia.

La población es de 3,835,000 habitantes. El 78.0% vive en el campo. Las ciudades principales son: Helsinki, (300,000 habitantes), Tampere, (75,000), Viipuri, (74,000) y Turku (73,000).

Las dos lenguas oficiales son el finlandés y el sueco, aunque los finlandeses forman el 91% del total de la población y los suecos el 9 por ciento. El número de analfabetos entre las personas de menos de 15 años es de 0,9%. La población finlandesa es homogénea antropológicamente, predominando la piel blanca, cabellos rubios y ojos azules.

El sistema político es presidencial y democrático. Al Presidente de la República lo nombran trescientos compromisarios elegidos por sufragio popular. El período presidencial dura seis años. La Cámara tiene doscientos diputados, electos por tres años. Los miembros del Gobierno los nombra el Presidente, pero deben gozar de la confianza de la Cámara. Esto convierte al régimen finlandés en parlamentario. Ahora bien, el Presidente tiene poderes más amplios que en la mayoría de las naciones parlamentarias; no está obligado a aceptar la opinión de sus ministros, puede tomar decisiones contrarias al punto de vista del gobierno y posee el derecho de disolver la Cámara y convocar nuevas elecciones.

La mitad de los finlandeses vive de la agricultura y sus ramas conexas. El 62% de la población agrícola pertenece a la clase de propietarios rurales, el 6% son colonos y el resto obreros agrícolas.

La independencia ha aumentado el número de campesinos propietarios. En 1910 llegaban a 125 mil; en la actualidad pasan de 300 mil. Los bosques son el "oro verde" de Finlandia. Finlandia es el segundo país exportador de maderas; el tercero como exportador de papel.

Las industrias se mantienen activas pese a la falta de carbón. Este se sustituye con la "hulla blanca" o sean los saltos de agua productores de electricidad. Los trabajadores industriales pasan de doscientos mil.

Los finlandeses son grandes consumidores de azúcar y café. En 1937 cada habitante consumía 5,44 kg. de café, y 25,68 kg. de azúcar, respectivamente.

El movimiento cooperativo ha encontrado fértil terreno para u desarrollo en Finlandia. Las cajas cooperativas tienen unos 145,000 miembros, las lecherías 75,000 y las tiendas más de 600,000. El número de cooperativas llega a 7,500. Gracias a las cooperativas los agricultores obtienen grandes ventajas y precios remuneradores para sus productos.

Las escuelas primarias tienen 13,527 maestros y 480,413 alumnos. Las escuelas secundarias son 218, con 3296 profesores y 50,580 alumnos. También existen 57 altas escuelas populares y 44 institutos obreros. Hay tres universidades, una escuela politécnica, dos escuelas de altos estudios comerciales, una alta escuela de pedagogía, y la enseñanza profesional cuenta con numerosos establecimientos de enseñanza comercial o industrial, escuelas de agricultura y de selvicultura.

A 98 ascienden los ingenios que están moliendo

Ayer rompieron la molienda 15 más en cinco provincias. Guías forestales que se han autorizado

A noventa y ocho ascendía ayer tarde el número de centrales azucareros que están en plena actividad de la presente zafra, según informe oficial facilitado por la Secretaría de Agricultura.

Los ingenios que rompieron la molienda ayer son los siguientes:

Josefita, en Pinar del Río; Carolina, Dolores y Conchita, de Matanzas; Constancia A. Constancia E. Caracas, Portugalete, Resolución, San Agustín L, y Washington, en Santa Clara; Vertientes y Céspedes, en Camagüey; y, Jobabo y San Ramón, en Oriente.

Guías forestales autorizadas

Por el Departamento de Montes, Minas y Aguas de la Secretaría de Agricultura han sido autorizadas las siguientes guías forestales a José Fernández y Hnos. Federico González y González, Miguel R. Acosta, Alcobre y Hnos., Juan Perera y López, Celestino Landan y Cía., señores Garriga y Navarro, Juan Genivan Valdés, Arturo González, Patricio Suárez, Margarita Garret, Guantánamo Sugar Co., José Darriba, Virgilio Guma, Portillo Land and Lumper Co., Salvador Díaz Valdés, Federal Castlle Co., Luis María Alvión. Sucesión de Porro Primelles y Campillo Pérez.

PALACIO

El Secretario de Hacienda

El doctor Ochotorena recogió la firma presidencial en un decreto disponiendo que a partir del primero de marzo, se proceda al canje de los sellos al tabaco por otros nuevos. Este canje producirá anualmente al Estado un aumento en sus recaudaciones de $200.000.00 anuales.

Manifestación de ciclistas

Una muy nutrida manifestación de ciclistas pasó ayer por Palacio, improvisando un mitin frente al mismo, en son de protesta contra el impuesto que grava la bicicleta.

El Secretario de Comercio

El doctor Bonachea dijo, a preguntas de los repórters, que ignora cuanto se contrae a la noticia de que México trata de vender petróleo en Cuba.

Respecto al problema de la gasolina dijo que el precio fijado por el Gobierno se encuentra en vigor.

La distribución de las cuotas azucareras

Entrevistó al Presidente el doctor Amadeo López Castro para asuntos de su Departamento.

Se dijo que había llevado a la firma presidencial el decreto relativo a la distribución de las cuotas azucareras entre los ingenios.

El Embajador Martínez Fraga

Una nueva entrevista celebró ayer con el Presidente el Embajador en Washington, doctor Pedro Martínez Fraga.

El doctor Martínez Fraga permanecerá algunos días en la Habana a instancias del señor Presidente.

Visitas

Visitaron al jefe del Estado el presidente del Senado doctor Verdeja, el senador Guillermo Alonso Pujol y el doctor Yodú, quien trató del fondo de jubilaciones y pensiones de los Registradores de la Propiedad.

SALVADOS LOS OCUPANTES DE UN TRANSPORTE AEREO JAPONES

OKIO, febrero 6. (Martes). AP.—Las trece personas que viajaban en un avión transporte japonés que cayó en la Isla Uotsuri, a unas 110 millas al norte de Formosa, se han salvado. Un barco que acudió a prestar auxilios a los ocupantes del avión no pudo recogerlos, pero ha informado que se encuentran en lugar seguro.

VENCE HOY A LAS DOCE DEL DIA EL PLAZO PARA RENOVAR EL CARNET DE EXTRANJEROS

Hoy, a las doce del día, vence el plazo en que los extranjeros que hayan abonado su carnet hasta el 31 de diciembre último, puedan renovarlos bien en las oficinas del Registro, en la Secretaría de Gobernación; bien en las estaciones de Policía. No hay propósito, hasta ahora, de conceder prórroga alguna.

Hasta ayer, según se nos informó en dichas oficinas, suman 150,000 los carnets de toda la República que se encuentran en tramitación, comprendidos dentro de esa fecha de vencimiento, para el presente año.

El director general del Registro, doctor Efraín Callava, no se da reposo alguno desde hace días para que sus subalternos rindan la labor más eficiente y tengan los negociados al día, despachando los carnets a la mayor brevedad posible También ha dispuesto el doctor Callava que los inspectores en el interior de la República activen sus trabajos, especialmente en los centrales azucareros.

CAMBIA RUSI ALA ANCHURA DE LAS VIAS FERROVIARISA EN LA GALITZIA

BUDAPEST, Hungría, febrero 5. (Havas).—El periódico «Pest» anuncia hoy que el Gobierno soviético está transformando las vías férreas de la línea principal de Lwow, que permite la comunicación de Alemania y Rumania por el sistema ferrocarrilero controlado por los rusos, en parte de la red propia, es decir, que los railes tienen el mismo ancho que los de la URSS. Los trabajos correspondientes han comenzado ya. De esa manera se destruye la posibilidad de que entre Rumania y el Reich pueda existir un intenso intercambio comercial directo, por las vías soviéticas. Estas tienen una anchura diferente a las demás de Europa.

MUSICA Y MUSICOS

El beneficio de Rosita Segovia

Rosita Segovia, la gentil bailarina, intérprete admirable de las danzas españolas, celebra su beneficio en la noche de mañana, miércoles 7, en la sala del Teatro Nacional.

A las 9 en punto de la noche. Con múltiples atractivos. Bailará Rosita nuevas danzas de su selecto repertorio, entre ellas el precioso Bolero Siglo XVIII, uno de sus bailes más aplaudidos. Además otra de sus creaciones, la Danza del Fuego, y la famosa Jota de La Dolores.

Participarán en el beneficio los grandes artistas de la escena española Pepita Díaz y Manolo Collado, los aplaudidos Mapy y Fernando Cortés, Jorge Negrete, Rod-Drigo y Francine, Olvido Pérez y la Orquesta Touzet.

Ha ofrecido su colaboración gentil a Rosita en su beneficio, la gran cantante cubana Carmelina Rosell y también le ha brindado su cooperación Kiki Skirving, quien bailará un Vals Brillante de Moszkowsky.

Este beneficio de Rosita Segovia promete ser un verdadero acontecimiento artístico y social.

Las localidades están a la venta en la Contaduría del Teatro Nacional.

El Kindergarten del Conservatorio Internacional

La señora Amparito Jones Adriaensens, directora del Kindergarten Musical del Conservatorio Internacional, auxiliada por las señoritas Nena y Lala Suárez Carreño, han logrado interesar grandemente a los papás de la sociedad habanera y así vemos que en su segundo curso han logrado una matrícula sorprendente.

El éxito de ese Kindergarten Musical ha sido tal que la señora María Jones de Castro, directora del Conservatorio, ha introducido en su plan de estudios del piano un curso que llama «Post-Kindergarten Musical»; ya que la mayor parte de los pequeños alumnitos y debido al método empleado, sienten inclinación hacia la música y han deseado continuar su estudio. También contribuyen al mejor desenvolvimiento del Kindergarten dos señoritas, Conchita Fernández Calvet y Elvirita Dopico, profesora la primera del curso elemental de piano y alumna del séptimo grado de piano la segunda.

El «Ballet» de Yavorsky

El profesor Nicolás Yavorsky, bien conocido de nuestro público, presentará mañana en el teatro «Nacional» su nuevo cuerpo de baile, formado por distinguidas señoritas de nuestra sociedad.

Han patrocinado esta fiesta coreográfica las señoras de Gerli, de Armand, de Rojas y de Thomson, quienes han laborado tenazmente por lograr un feliz suceso artístico. Un notable bailarín profesional Fritz Berger, que se halla de paso en La Habana, prestará su cooperación al espectáculo.

Se montarán dos bailes, ambos con coreografía de Yavorsky. Uno está integrado por los «divertissements» del célebre ballet de Tschaikowsky «La Case Noisette». El otro es el «Carnaval» de Schumann.

La parte musical ha sido confiada a una entidad muy valiosa: la Orquesta de Conciertos de La Habana, que dirige el maestro Alberto Bolet, violinista notable y director de certera batuta.

La escenografía de ambos espectáculos es original de Gundrun. La ejecución, de Manolo Roig. El vestuario, de Margarita Berthau.

Como bailarinas solistas actúan las señoritas Ada Armand, Olga Thomson, Margarita Lecuona, Marina Vélez, Isabel Odio, Asta Palmgreen y Gloria Gerli.

Hay mucho interés por asistir a esta fiesta, que tendrá efecto mañana a las 9 y media en el teatro «Nacional».

Se espera que los Balcanes acuerden tratados con Italia

Estímase que esto favorecerá el arreglo de las diferencias territoriales de esas naciones

BELGRADO, febrero 5. (AP).—Los diplomáticos del sudeste de Europa decían esta noche que esperan que las naciones balcánicas, individualmente, entablen negociaciones en breve con el objeto de concertar pactos bilaterales con Italia a fin de preservar la paz en esa área, pues a pesar de que los miembros de la Entente balcánica—Rumanía, Grecia, Yugoeslavia y Turquía—han acordado un frente común en la conferencia que terminó ayer en esta capital, los diplomáticos dicen que no han logrado adoptar una acción conjunta.

En vista de esta creencia, los observadores dicen que hay razones para creer que el Primer Ministro Mussolini estará dispuesto a negociar acuerdos por separado con cada una de las potencias de la Entente, así como con Hungría y Bulgaria.

Se cree en los centros informados que la feliz conclusión de los pactos con Roma abriría el camino para negociaciones entre los países unos con otros para el arreglo de los problemas territoriales.

Los diplomáticos extranjeros dicen que el carácter de la Entente balcánica ha «cambiado por completo» en la reciente conferencia.

La Entente se constituyó para impedir que Bulgaria recuperase territorios de otras naciones y ahora los Balcanes parecen dispuestos a olvidar sus propias querellas con tal de permanecer alejados de la guerra.

PONE EL DOCTOR LAURENT SU CARGO DE DELEGADO CONSTITUYENTE EN MANOS DEL DOCTOR GRAU SAN MARTIN

La Habana 30 de enero de 1940. Dr. Ramón Grau San Martín, Presidente del Partido Revolucionario Cubano (Auténtico). Presente.

Distinguido amigo:

Por la presente tengo el honor de otorgar a usted suficiente poder para que pueda presentar, si lo estimare necesario a las conveniencias del Partido, y ante los organismos que proceda, mi renuncia al acta de delegado por la provincia de Oriente a la Convención Constituyente elegido por el Partido Revolucionario Cubano que usted dignamente preside; significándole no haberme separado del mismo ni olvidado en ningún momento los deberes que como afiliado y como tal delegado me imponen su Programa y el mandato de mis electores.

De usted atentamente, (f.) **Emilio Laurent Dube.**

ES REANUDADA LA ACCION JUDICIAL CONTRA LOS 44 EXDIPUTADOS COMUNISTAS

PARIS, febrero 5. (Havas).—Cuarenta y cuatro ex diputados comunistas detenidos fueron enviados nuevamente ante el tribunal militar que preside el capitán De Moisaac, juez de instrucción. Se mantiene contra ellos la acusación de haber reconstruído una liga disuelta legalmente, o en otros términos haber organizado con elementos del partido Comunista, el grupo llamado «Obrero y Campesino». También se les acusa de haber dirigido al presidente de la Cámara, señor Edouard Herriot, una carta «derrotista». Otros siete ex diputados comunistas se beneficiaron del «no ha lugar» del procedimiento procesal, por no haberse podido probar que se solidarizaran con el partido.

El capitán De Moissac ha ordenado que se inicie causa, por traición, contra otros nueve comunistas, asimismo ex diputados, que están en rebeldía. La pena para su delito es la de muerte. Para los demás puede ser de uno a cinco años de prisión, y multa de doscientos mil francos.

LA SUBCOMISION BANCARIA INTERAMERICANA NO PUDO DAR FIN A SU TRABAJO

WASHINGTON, febrero 5. (AP).—La subcomisión bancaria inter-americana estuvo reunida hoy dos horas y no terminó la redacción del proyecto de Banco Inter-Americano que se ha aplazado hasta mañana martes.

Los miembros de la subcomisión dicen que no han sido obstáculos especiales los que han motivado la demora, sino simplemente algunos detalles que tienen que resolverse antes de que el proyecto pase a la comisión.

Mañana se reunirá la subcomisión.

EJECUTARAN MAÑANA A LOS TERRORISTAS DEL ATENTADO DE COVENTRY

LONDRES, febrero 6, martes. (Havas).—Peter Barnes y James Richards, los dos irlandeses condenados a muerte por el atentado de Coventry, van a ser ajusticiados. A primera hora de esta madrugada se anunció oficialmente que el ministerio del Interior no encuentra motivos que justifiquen la recomendación del indulto. Previamente se supo que el ministro de Justicia había rehusado la apelación a la Cámara de los Lores. La Corte de Apelaciones de lo Criminal declaró sin lugar, el 23 de enero, el recurso de casación interpuesto por los defensores de los dos reos. En vista de ello, Barnes y Richards serán ejecutados el miércoles.

Sin embargo, aún hoy se tiene en Dublín la esperanza de que la sentencia será suspendida en el último momento, en vista de que han solicitado gracia para los dos jóvenes Eamon De Valera, como ministro de Estado de Eire, y personalidades de tanto relieve como el arzobispo protestante de Dublín y el jefe de los rabíes hebreos.

El Supremo Consejo Aliado de Guerra ha vuelto a reunirse

Imperó perfecta armonía en el curso de la reunión. Informe sobre los acuerdos adoptados

PARIS, febrero 5. (AP).—El Consejo Supremo aliado, que se reunió por quinta vez desde el comienzo de la guerra, informó esta noche por boca del ministerio de la Guerra francés que ha llegado a «un completo acuerdo» sobre las medidas «para asegurar la mayor eficacia de la colaboración anglo-francesa».

El personal de las delegaciones inglesa y francesa celebró una conferencia entre las dos sesiones que efectuaron los miembros del Consejo Supremo aliado.

Se dice que el primer ministro Daladier, que concurrió a la reunión cojeando todavía de la lesión que recibió hace tiempo en un pie, manifestó que «jamás había visto una reunión tan armoniosa y que tuviera como resultado tal unidad de puntos de vista».

El breve comunicado del Ministerio de la Guerra dice que el Consejo había «examinado en todos sus aspectos los distintos elementos de la presente situación» y agrega que «se estudió con especial cuidado el problema de los alimentos».

Mientras el Consejo estaba reunido, el ministro de Maria, César Campinchi, anunció que por lo menos cuarenta submarinos alemanes habían sido hundidos por los aliados desde el comienzo de la guerra.

YA HA SIDO REDACTADA LA PONENCIA DE LA COMISION DE ASUNTOS LEGALES DESIGNADA POR EL COMITE PRO CARRERA ADMINISTRATIVA. EN BREVE SERA DISCUTIDA

La Comisión de Asuntos Legales designada por el Comité Ejecutivo Nacional Pro-Carrera Administrativa ha terminado la ponencia que le fué encomendada, en la que se condensan todas las sugerencias presentadas para plasmar, en un precepto constitucional, la inamovilidad de los empleados públicos.

Con tal motivo, el Comité Ejecutivo ha sido convocado para el miércoles 7 de los corrientes, a las 5 pasado meridiano, a fin de que los delegados de dicho Comité estudien y redacten las objeciones que estimen convenientes para discutirlas en la asamblea plenaria que se efectuará la semana entrante, a la que asistirán también los delegados provinciales y cuantos empleados deseen concurrir, habiéndose al efecto elegido un local suficientemente amplio.

El Comité Ejecutivo Pro-Carrera Administrativa tiene especial interés en que la ponencia sea estudiada y divulgada convenientemente para que, al ser elevada a la Asamblea Constituyente, lleve el respaldo de toda la clase burocrática del país.

El Secretario Financiero del citado Comité Ejecutivo ruega a los tesoreros de los Comités Ejecutivos de los distintos sectores gubernamentales que tengan sellos de contribución espontánea, correspondientes a enero, en su poder, que acudan el día 8 del actual a las 4 pasado meridiano a la Asociación de Telegrafistas de Cuba, Monte esquina a Cienfuegos, altos, a liquidar lo que hayan vendido.

M.E.C.D. 2016

MATANCERAS

Suntuoso baile

El del Liceo.

Reafirmando una vez más su gloriosa tradición, abrió en la noche del domingo sus aristocráticos salones. la legendaria Institución matancera que es sede de la gentry pumurina.

Un alegre y artístico decorado en que se combinaban con grandes caretas, multitud de globos entre la poficromia de millares de serpentinas, daba a la sala ese aspecto único y regocijado de los Reinados de Momo.

Plantas por doquiera y delicadas flores en jarras y búcaros de pared, completaban el encanto de aquel marco en que desarrollóse una de las fiestas de más elevado rango de elegancia que recuerdo en mi larga vida periodística.

La concurrencia numerosa, selecta, escogidísima que prestigió esa soirée inolvidable de la noche del cuatro de febrero, en el Club que preside el doctor Antonio J. Font Tió, marca una de las páginas más brillantes en el índice de la sociedad, porque a la belleza, a la gracia y donosura de la mujer matancera, sumábase el derroche de lujo que cual torneo de superación, pudimos admirar cuantos asistimos a ese evento.

El interés que despertaron los adelantos que dimos desde estas «Matanceras» de lo que sería ese primer baile inicial de la temporada carnavalesca en el Liceo, pudo palparse en los alrededores del Club, para gozar del paso de la Comparsa «Páginas de Lecuona» que desde la residencia de los esposos Luis Aportela y Nena Romaguera. dirigióse en ordenada fila de parejas hasta nuestra amada Institución.

Esta Comparsa, artística en extremo, novedosa, fuera de la vulgar uniformidad de los grupos de otros años, con la de los «Gatos» capitaneada por el Director de la casa doctor Juan Flor Jorganes y su gentil esposa Julia Rosa Martín, constituyeron el clou del baile, porque diéronle animación. diéronle atractivo y el inusitado esplendor de que puédese hacer gala.

Pasadas las once inició el programa la Orquesta de los Hermanos Melero, conjunto musical que sin vanidades ni apasionamientos, puede parangonearse con las agrupaciones más renombradas de la Capital, y era una gloria aquella marmórea sala, en la que saludamos a las figuras más encumbradas de nuestra élite, y en la que nos sorprendieran los primeros claros del día, ya que hasta muy cerca de las cinco, se mantuvo allí el más desbordante júbilo.

Hizo su entrada primero en el salón, la Comparsa de los Gatos, integrada por diez y ocho parejas que vestían el clásico dominó, con graciosísimas caretas, confeccionadas expresamente por Benjamín Alfonso para el alegre bunch.

Cual una oleada de bullicioso contento, irrumpió allí la simpática mascarada, floreciendo al conjuro de matracas y cascabeles, la fina broma que tras la incógnita de la careta, ponía en curiosidad a la concurrencia, y nos identificaba a todos con el ambiente de felicidad que fué una de las características de la fiesta.

Entre otras parejas que recuerdo militaban en esa comparsa de los Gatos, con el doctor Juan Flor Jorganes y Julia Rosa Martín, Baldomero González y Gloria Carballo. Carlos Pérez Jorge y Rossy Heydrich, Héctor Esteve y Emilia Leal Lorenzo Haza y Nena Berrido, Ramón García y Graziella Tió, Lito López y Sofía Pailot, Delio Luque y Panchitica Morales, Dominguito Lecuona y María Moré, Laureano Alvarez y Nena Cossío, José Ramón Carreño y Bertha González hasta completar la docena y media de marrulleros felinos y mimosas minimas.

Media hora después arribó al Liceo el grupo que caracterizando las más celebradas piezas musicales del insigne Maestro, gloria de la que tan orgullosa se siente la Atenas—el fecundo compositor Ernesto Lecuona—y fué aquel instante de extraordinaria espectación, porque se impuso el silencio, concentrándose la atención general en la monumental careta que cubriendo la arcada del vestíbulo, daba acceso a la sala.

Preludió la Orquesta, a manera de prólogo, la obra más gustada del maestro Lecuona, la que más popularidad y más renombre le ha dado. «La Comparsa», cuyas exquisitas melodías supo interpretar maravillosamente, Luis Melero, uno de los profesores de la Orquesta de ese nombre. Terminado ese trozo bellísimo de la inspiración del glorioso hijo de la Yucayo, entró en funciones quien hizo de maestro de Ceremonia, feliz y admirablemente, el doctor José Manuel García.

Con palabras elegantes y acertados conceptos, abrió el libro cuyas páginas, cautiváronnos tan extraordinariamente.

Breve conciso, pero elocuente, el doctor García, anunció a la concurrencia como primera pareja de la Comparsa «Páginas de Lecuona» a la señorita Yuya González y al joven Antonio Falcón, luciendo ella las galas de la rumbera criolla, bata de volantes con larga cola y el clásico pañuelo de seda anudado al talle, y él con su camisa de guarachero festonada de vuelitos, y en sus manos, la farola multicolor, indispensable en estos días carnavalescos. Titulábase esta primera página de la Comparsa «La conga se va...» y a los acordes de la sabrosa música, contoneándose y derramando gracia, recibieron una verdadera ovación, la señorita González y el joven Falcón.

Encarnaba la segunda pareja—Luis Villabella y Lolita Solís, «La danza negra», otro éxito de Lecuona y otro de sus más resonantes triunfos. Con un traje de tul negro de amplia y ahuecada falda lucía la señora de Villabella, notas musicales en plata en la más artística combinación. Fué a mi juicio esta toilette, una de las más lindas del concurso.

La tercera pareja—María Josefa Beguiristaín y Enrique Viñas—titulábase «Gitanería» y respondiendo a ese dictado, lucía la ideal mademoiselle, un valioso traje de gitana, recamado en oro y plata, con collares de gruesas cuentas y la indispensable pandereta de las morenas hijas de Granada. A su entrada la Orquesta preludió el motivo más gustado de esta obra del compositor Lecuona.

«Un sueño» fué la cuarta pareja, y en verdad que nada más ideal, más románticamente bello, que aquella silueta de Olga Sicre, que trajeada de color de rosa, pasó triunfante ante nuestra vista, del brazo de Joaquín Maribona.

Siguió el desfile en esta forma: «Andalucía» Laura Carballo y Fernando de Rojas; «Noche Azul», Martha Isalgué y Rogelio Díaz Pardo; «Vals del Rhin», María Teresa López Sanz y Alfredo Esquerre; «Siglo diez y ocho», Gina Duque de Heredia y Ernesto Viñas; «La Maja», Calla Menéndez y José R. González, y «A media noche», Billy Alfonso y Ramón Falcón.

«Aguinaldos blancos» era el título de la pareja que formaban Alesia Meléndez y Alejandro Menéndez; «Muñeca de Cristal», Chelela Alcebo y J. Carrasco; «Mariposa», Miruchu Aguirregaviria y José R. Arango; «El Cisne», Martha Pérez y L. Gavin; «Florecita del Camino», Agustina López y Guillermo Casas; «Lola está de fiesta», Adolfina López y Joaquín Boffil; «Princesa de abril», Bertha Duque de Heredia y Víctor Aguirregaviria, y «Madame Butterfly», Bertha Flor y Miguel Loredo. Lució la señorita Flor en su caracterización un rico kimono que fué la admiración de todos.

Interpretando el «Vals del antifaz» aplaudimos a la bella y gentilísima dama Margot Esquerré de Valdés Carbaya, que desplegaba el buen gusto de una robe en negro, sembrada toda la falda con sedeños antifaces.

«Canción de la Rosa», tuvo en Olga Benavides su más radiante encarnación, acompañándola en su entrada el joven Raúl Oliva, y «Rosa la China» vivió en esa figulina delicada y fascinante que se llama Silvia Carballo, compañera de Alfredo Aguirregaviria.

De «Muñequita» Martha Alzuri, en pareja con Pedro L. Bofill, de «Lola Cruz», Chela Torres y Sonny Solomon; de «Dos rosas rojas», Aidita Esquerré, con traje vaporoso de tul blanco y dos grandes rosas, marcando el talle. Era su compañero el apuesto joven Miguel Maribona.

«Bajo el claro de Luna» tuvo encarnación sublime en Nena Romaguera de Aportela, que lucía el traje precioso con que se presentó en una gran fiesta neoyorkina, una Vanderbilt, y que fielmente copiado, arrancó las mayores celebraciones.

Toca turno ahora a la página titulada «Primavera» que tenía como su más gloriosa intérprete a Babyta de Rojas y Penichet, a la que acompañaba el doctor Carlos Valdés Cartaya.

La primaveral belleza de la adorada hija del Presidente del Consejo de Administración de la Zona Franca, realzábase con un traje, en que como para rendirle pelitesía a esa reina, agrupábanse todas las flores de nuestros jardines.

Penúltima en su entrada fué la pareja que formaban Amparito Díaz Pardo y Joaquinín de Rojas. Caracterizaba ella la canción de Lecuona cuyas melodías han llegado hasta los más recónditos lugares del orbe: «María la O».

Si me hubiera visto precisado a otorgar un premio en aquel fascinador concurso, sin titubear lo hubiera ofrecido a la gallarda, inspiradora silueta de la arrobadora Amparito. Tras su larga cola parecía arrastrar toda las voluntades, y al conjuro de sus embrujadores ojos eclipsaba a cuantos se hallaban a su alrededor.

Cerrando el grupo de treinta y dos parejas que integraban la Comparsa «Páginas de Lecuona» iban Teresita García Polanco y Alfredo Mederos «Damisela Encantadora» era el título de la obra del gran maestro, que escogiera para su encarnación la señorita García. Su toilette de tafetán rosa, adornábase con volantes de encaje negro y completando el tocado, una valiosa manteleta de tres picos de legítimo encaje de chantilly, que a su valor intrínseco, sumaba lo histórico de su procedencia. Perteneció ese encaje a la madre del poeta José Jacinto Milanés, y cuenta más de siglo y medio de existencia, encontrándose intacto.

Con ese precioso vals de «Damisela Encantadora», se puso broche a la triunfal entrada del más triunfal grupo carnavalesco, y a sus acordes bailaron las sesenta y cuatro personas que lo integraban.

Sin pecar de inmodesto, quiero declarar que me siento satisfecho del lucimiento de esa Comparsa, inspiración que vi realizada tan felizmente y en la organización de la cual puse todo mi entusiasmo y todo mi amor a ese Liceo, que en años ya pasados presidió mi abuelo, del que fué socio mi padre después, y el que me ha otorgado el más preciado título a que puede allí aspirarse: el de «Socio de Honor» de la Institución.

Continuemos esta pálida reseña de ese gran succés matancero, dando los nombres de las damas y señoritas que asistieron de sala al baile, y entre las que recuerdo a Emelita Gutiérrez Gallardo, de rojo, en pareja gentilísima con el doctor Paquito Baquedano, a Alicia Amézaga, la fiancée del joven Cervera, Luz López engaged a Chongo Urquiza, Libia Jaén la bella prometida de Panchón Rabelo, y Mercedita Díaz Pardo, con una robe en moaré verde del mejor gusto, acompañada del doctor Armando Uriarte.

Nenita Font Tió, la adorable hija del Presidente del Liceo, valsaba con el joven Aguiar, y la señorita Alberti, una madrileñita preciosa, tenía como galán al doctor Nicolás Saavedra.

Zenaida Saavedra, Conchita y Agustina Sánchez Junco, Clara Solomón, en fascinadora legión.

Cubriendo su bello palmito con las sedas del antifaz vimos a Babyta Zapico, del brazo del popular Artalejo los dos de dominós de raso negro.

Y teniendo de compañero a Raciel Cartaya, Adelita Naza, fué la máscara que dió más bromas en el salón. Disfrazados también estaban Raimundito Urrechaga y Carmen Luisa Amézaga, y más y más parejas que harían interminable esta Crónica.

Las señoras ahora tendrán su mención.

Abriré la lista con el nombre de la dulce y gentil esposa del Presidente del Club, la siempre interesante Panchitica Tió de Font, a la que vi en una mesa, con otra dama cuya presencia allí acogíase con tantas simpatías: la señora Lolita Ochoa de Benítez, la bellísima compañera del Jefe Militar del Distrito, que llamó la atención por la incomparable elegancia de su toilette. Llevaba Lolita Ochoa un traje de esa rica tela «siré» complementado por una valiosísima capa de pieles y prendida en ésta, dos aristocráticas orquídeas.

Sigue la relación con nombres tan distinguidos como María Dolores Núñez de Beato, María Elvira de Vera de Alfonso, Emelita Gallardo de Gutiérrez Migoya, Pura Junco de Sánchez, Bertha Beracierto de Amézaga, Margarita Tapia de Barquín, Caridad Valdés de Torres, Rosa Vallador de Menéndez, Agapita Iturralde de Carballo, Margot Menéndez de Oliva, Ofelia Rodríguez de Ramos, Julia Jorganes de Flor, Teresita Penichet de Rojas, Blanca Luisa Vallice de Fernández Taquechel, María Bertha Amézaga de Beoto, Elvira de la Villa de Hernández, María Teresa Hidalgo Gato de Moré, Elizabeth Cuesta de Borges, y la interesante pareja que forman Nena Valdés Cartaya y Pancho Venavides.

Loló Isalgué de Díaz Pardo, Nena Loredo de Velayos, Cuca Barreau de García, María Luisa Rivero de Beguistaín, y Blanca Valdés de Meléndez Elida Rodríguez de Benavides, expresión suprema de la distinción.

Y tantas y tantas más que llenaría columnas y más columnas y no acertaría nunca a dar la lista completa.

Quisiera seguir dando aunque pálidamente, un reflejo de ese baile del domingo en el Liceo, pero ni tengo espacio ni tengo tiempo para ello, porque me apremia el correo para la salida de esta correspondencia que escrita en Matanzas el lunes a las tres de la tarde, ve la luz hoy martes,—sólo horas después del evento—en la edición de DIARIO DE LA MARINA.

Qué gran fiesta esa inicial de la temporada carnavalesca en nuestra legendaria Institución.

Manolo JARQUIN

¿Por qué Trabaja Usted?

Usted trabaja para hacerse de un capital, para asegurar su porvenir, para proporcionar a sus familiares tranquilidad, bienestar, estudios, recompensa...

Todo esto y más puede usted obtenerlo con UNOS POCOS PESOS AL MES, suscribiendo un título de la

COMPAÑIA CONTINENTAL DE CAPITALIZACION Y AHORRO, S. A.

Mediante el plan de Ahorro acumulativo de esta Compañía, usted se va haciendo de un fondo de reserva que le produce intereses y ADEMAS tiene la oportunidad, desde el abono de la primera cuota, de que su título resulte premiado en uno de los sorteos autorizados que mensualmente se celebran.

Detalles: Cualquiera de los Agentes en toda la Isla o en la Oficina Central de La Habana:

MANZANA DE GOMEZ, DEPTOS. 232, 233, 233-A.
TELEFONO M-2585.

DEFUNCIONES OCURRIDAS AYER EN LA HABANA, HASTA LAS CUATRO DE LA TARDE

Ramón Eng, A., 46 años, San Nicolás, número 518.

Andrea Chacón, N., 89 años, San Rafael, número 779.

Julián Alvarez Hernández, B., 74 años, Hospital Calixto García.

Guillermina Rodríguez, M., 25 años, Hospital Calixto García.

Consuelo Herrera Casas, B., 29 años, Lugareño, número 15.

Rosa Font Cans, B., 82 años, Zapotes, número 161.

Pilar Hernández Hernández, M., 58 años, Parque, sin número.

Fermín Leyva Leyva, B., 35 años, Fortaleza de la Cabaña.

Blas Langobardo González, B., 53 años, Gloria, número 711.

Rosa Felia Rodríguez Núñez, B., 27 años, Lugareño, número 15.

Rosaura Oustara Viñas, B., 76 años, Amistad, número 112.

Edelmira Fenjomio, B., 34 años, Justicia, número 224.

Ana Santa Marina Romero, B., 38 años, San Rafael, número 1007.

María Julia Prats Ruiz, B., 44 años, Tulipán, número 262.

Emilia Chirino Hernández, M., 75 años, Reina, número 353.

Ramona Almeida, B., 4 años, Hospital Mercedes.

Feliciano Queise, M., 76 años, Hospital Mercedes.

Rosaura Navarro Delgado, B., 56 años, Picota, número 172.

Anselmo Castrodera Caballero, B., 68 años, Masó, número 3.

Luz Castellanos Cepero, B., 99 años, Reina, número 316.

Rosa Hernández Pulgarón, B., 59 años, Gervasio, número 505.

María Rosario Santa Cruz, M., 64 años, Paseo, número 40.

Rafael Hernández, N., 63 años, Hospital Calixto García.

Elena Mena, y Mena, M., 58 años, Rivera, número 6.

Antonio Gutiérrez Fernández, N., 55 años, Zequeira, número 255.

Rosa Rodríguez, B., 12 años, Hospital de Emergencias.

David Valdés Torres, B., 46 años, Cerro, número 1551.

María del Carmen Ríos González 15 días, San Francisco, número 71.

Marta Cabrera Balerta, M., 16 meses, Animas, número 710.

Angela Balerta Castañeda, N., 28 años, Animas, número 710.

VEHICULOS CIRCULADOS

Por transitar con exceso de velocidad, ayer fueron circulados por la policía, los vehículos siguientes:

Segunda Estación: 13001.
Quinta Estación: 17617.
Octava Estación: 17273, 13945 y 70-2830, chapa americana.
Novena Estación: 18625, 12226.
Décima Estación: 20877.
Oncena Estación: ómnibus 414.
Duodécima Estación: 73803 y 19420.

Contra LA TOS probad una caja de PASTILLAS VALDA

ABANDONO

Manuel Llano Rodríguez, de 31 años, vecino de Zulueta 418, denunció en la Tercera Estación, que Edelmira Moreira Martínez, lo abandonó dejándole a sus tres menores hijos.

Fe y Constancia necesarias en la Vida

Fe en una Divina Providencia; fe en nuestros padres y abuelos, fe en el médico y en sus medicinas. Fe y constancia en el uso de las Pastillas del Dr. Becker para los Riñones y Vejiga. Son tan antiguas y acreditadas estas pastillas que ya no necesitan recomendación. Hace mas de 25 años que vienen probando la fe que tienen en ellas los enfermos de los riñones y vejiga. Dolores en la región lumbar (espalda, caderas y cintura) desarreglos de la vejiga; reumatismo, hidropesía, ácido úrico, son todos indicios de que nuestros riñones no andan bien. Orines de mal olor, espumosos, goteados, frecuentes, día y noche, son señal de peligro, de que ha llegado el momento de acudir al Dr. Becker y a sus pastillas. Los licores, las malas noches, las enfermedades secretas, lastiman y afectan los riñones de los hombres; los quehaceres y trajines del hogar, los embarazos y los partos, destrozan y enferman los riñones de las damas. Es necesario el uso de las Pastillas del Dr Becker, tomadas con fe y constancia.

MALTRATO

El menor Juan Barillas Méndez, de 14 años y de Lealtad 555, fué asistido en el Segundo Centro de Socorro de la fractura del brazo derecho, que le causó un desconocido al maltratarlo de obra.

ARROLLADO

Vicente Vilaboy Rivero, de 84 años y de Manrique 212, fué asistido en el Primer Centro de Socorro, de lesiones graves, que le causó en Zanja y Lealtad el ómnibus 859, que manejaba Manuel López Pérez, de Lacret 602.

CANAS

Para teñirlas, prepare en su misma casa (o que se la prepare su boticario) esta tintura fácil y barata: un cuarto litro de agua, una cucharada de glicerina, una caja Compuesto de Barbo y 3 cucharadas de Bay Rum (o Agua de Colonia) Barata y fácil de usar esta tintura según se indica en la caja del Compuesto de Barbo.

WARANDOL AZUCENA

Si su problema es de ropa de cama, el popular **Warandol Azucena** se lo resolverá satisfactoria y económicamente. Haga un ensayo y lo usará siempre. Puede adquirirlo por yardas o confeccionado en sábanas. Recuerde que sólo el genuíno **Warandol Azucena** lleva estampada, en cada yarda, la Marca Registrada "Azucena", para mayor garantía del público consumidor.

Solicítelo por su nombre en las principales tiendas y almacenes de la República

WARANDOL AZUCENA

BLANCO Y COLOR ENTERO

CRONICA HABANERA

EN EL GRAN CASINO NACIONAL

—De éxito en éxito.

Así viene desarrollándose la actual temporada en el Gran Casino Nacional, que es la más brillante y magnífica de cuantas se han celebrado en nuestro primer centro de recreo.

La fiesta del sábado último, fué en su triple aspecto de la comida, el show y el baile, un magnífico acontecimiento que todos los concurrentes recordarán por largo tiempo.

Para la comida se reunieron en aquel precioso «Golden Room» nuestras más conocidas familias así como de la colonia norteamericana y del turismo, gustando todos del exquisito menú preparado por Miró, el siempre bien querido Miguel Miró, que actúa de Manager del Restaurant.

A las doce y cuarto se presentó el show.

Este show, el más completo que se ha presentado en nuestra capital, fué concertado por Mr. Ben Marden, el talentoso propietario del Riviera Casino de New York que tantas pruebas nos lleva dadas de su buen gusto en esta clase de trabajo.

Se presentaron, entre aplausos y celebraciones, las Chester Hale Girls, el maravilloso conjunto, la notable y exquisita cantante Tamara que por más de ocho veces fué llamada al ring, el aplaudido malabarista Roy Benson y la formidable pareja de bailes internacionales Mary Raye and Naldi consideradas por la crítica entre las tres primeras del mundo.

Y el baile se prolongó hasta la madrugada a los acordes de la Orquesta Casino de la Playa y del Conjunto Rítmico Cubanakán.

La siguiente noche, o sea la del domingo, volvió a congregar nuestra sociedad en aquel lindo lugar, para participar entre otros atractivos del Keno que se juega sin costo alguno para los concurrentes.

Para el domingo próximo se anuncia el gran premio de doscientos pesos.

Antes de pasar a reseñar la concurrencia del sábado, diremos que esta noche se verá de nuevo muy concurrido, pudiendo hacerse las reservaciones de mesas por los teléfonos F0-9141 y F0-7954.

He aquí los parties del sábado último:

Una mesa de tres distinguidos matrimonios: Charlie Aguilera y Guiguita Le Febure, Angel Colmenares y Ofelia Larrea y Manolo Gamba y Carmen Martínez Pedro.

En otra el señor Luis Mendoza y señora Consuelo Lamar con el doctor Eduardo Alfonso y señora Carmelina Guzmán y la señora Seida Cabrera de la Torre.

La señora Edelmira Robato viuda de Sampedro y el señor Eugenio Maiach.

Mr. y Mrs. Alfred G. Valderbilt con Mr. y Mrs. Woolworth Donohue y Mrs. Marshall Henmingway.

Un party muy animado con Guillermo de Zaldo y Olga Seiglie de Zaldo, Cuco Morales y Carmen Torroella de Morales, Milosh Djermanovitch y Chalía Cadenas de Djermanovitch, el doctor Fernando de la Riva y Aleida Averhoff de la Riva y la señorita Livia Averhoff y Mr. Withcoock.

El Sub-Secretario del Trabajo señor Francisco Gómez Marrero y señora Mercedes Morales con el doctor Fernando Sirgo y señora Mercy Remos.

Con el doctor Enrique Arango y su esposa Ofelia Cortina se encontraban reunidos el doctor José A. García Ordóñez y señora Gloria Montalvo y la señorita Ena Senior y Mr. Dewit Granheimer.

Otro party simpático: Manolín Menéndez y su esposa Lidia Pou tenían invitados a Waldo Salazar y Enriquetica Gómez Waddington de Salazar, Jorge Alonso Patiño y Estela Santeiro de Alonso y dos parejitas: Sylvia Pou y Mario Franca y Elena Franca y Guillermo Salazar.

Dos jóvenes y simpáticos matrimonios: Gaspar Vizoso y Tita Lage y Marcelino García y Chea Pedroso.

Mr. y Mrs. L. E. Brownson Jr. con Mr. y Mrs. Ramón Conroy, Mr. y Mrs. Angus Mc Intosch, Mr. y Mrs. C. M. Ford, señor Cesáreo Díaz y señora, Oscar Sánchez y señora Teddy Carrillo de Sánchez y la gentil Nenita Azpiazu y el doctor Carlos Párraga.

El Representante a la Cámara doctor Eduardo Suárez Rivas y su bellísima esposa Ofelia López Bosque, en una petite-table.

Un simpático party que integraban Armando Larrea y Gloria Mendoza de Larrea, Alfonso Fanjul y Lillian Gómez Mena de Fanjul, Mr. y Mrs. Stuart Coxhead y la señorita Celita Hidalgo Gato y Marcial Truffin.

Otro party simpático y animado en el que se reunían: Mario Díaz Cruz y Matildita Pagés de Díaz Cruz, Rafael Carrera y Aleli Morales de Carrerá, Armando Mora y Seida Portal de Mora y cuatro parejitas: Armandina Cuervo y Charles Briggs, Angelina Ariosa y Sergio del Portal, Nenita Ariosa y Armandito Cuervo y Bebita Lasa y el doctor Carlos Blanco.

Tres parejitas en una mesa: Lidia Menocal y Arturo Sosa, Alicia Valiente y Mario Arellano y Olga Arellano y Arístides Hernández.

Mr. y Mrs. Chas J. Cohen con Mr. y Mrs. David Neckelsby, Mrs. Dolly Weisner, Mrs. Irene Schlussel y Mr y Mrs. Edward Cohen.

El Representante a la Cámara señor Aurelio Riverón y señora Gloria W. de Riverón con María Magdalena Masó y Aurelio Riverón Jr. y Yolanda Roca y José A. Riverón.

El señor Alberto Armand, condueño del gran jardín «El Clavel» y su bella esposa Matilde León con dos parejitas: Margarita González Queredo y Alberto Armand Jr. y Quetica Jorge y doctor Domingo F. Camacho.

Las señoras Dulce María Calvet de Bertrán y Margarita Arango de Saavedra. chaperoneaban este party de parejitas: Martha Bertrán y Pepe Alvarez, Martha Saavedra y Abilio Coello, Onelia Cuesta y Pepe Lezama, Margot Saavedra y Rafael Alvarez y Eida Porro y Jorge Menéndez.

El señor José R. Alvarez Maruri y señora con Mr. y Mrs. Leo J. Doughi, la señorita Esperanza Picó y Mr. R. C. Doughi.

El Mayor J. E. Tejeda y señora Aurora Mesa con M. Stincer y Consuelo Rodríguez de Stincer.

La señora Mercedes Fernández con Nenita Acosta y Enrique Alonso Pujol y María Teresa Alonso Pujol y Tony Martí.

Mr. y Mrs. Frederick H. Gildemeyer con un grupo de invitados.

El Juez Jeanette G. Brill y Mr. Abrahan Brill con Mr. y Mrs. David Brandon, Mr. Philip J. Bernstein, Mr. Brooks Mandell y Mr. Herbert Baer Brill.

La señora Estela Baena de Ruiz con Aristela Ruiz e Ignacio Abella y Fina La Paz y Raúl Curbelo Jr.

Otra mesa de Adolfo Valdés y Lolita Amable de Valdés. Alberto Rodríguez Sust y Ada Nethal de Rodríguez Sust.

La señora Isabel Paz de Isasi con Rosa Isasi y Rafael Sánchez.

HOMENAJE DE SIMPATIA.— El domingo último, en uno de nuestros principales restaurants, le fué ofrecido un almuerzo como homenaje de simpatía al estimado amigo Guillermo Carreras por su reciente ascenso a Sub-Administrador del Chase National Bank of the City of New York.

Con ese acto, del que participaron la oficialidad y empleados del mencionado banco, quedaron demostrados los muchos afectos que ha sabido granjearse el señor Carreras en aquel Banco capitalino.

Lo felicitamos.

EN LA CARIDAD.—El sábado ante el altar mayor de la Iglesia de la Caridad unieron para siempre sus destinos con la bendición sacerdotal la bella señorita Digna Reyes Gómez y el señor Rufino Candás.

Fueron padrinos de este enlace la señora Lola Pérez Capote viuda de Granel y el señor Rufino Candás, padre del novio.

Firmaron como testigos por ella la doctora María Gómez Carbonell, doctor Angel Betancourt, señorita Teresa Guas Inclán, José A. Manguart, Víctor Dueñas y el señor Angel Granel; y por él el doctor Carlos Montoro y los señores Plácido Pacheco, Gerardo Aguirre, Humberto Lorenzo Delio Martínez y Avelino Riveiro.

A San Miguel de los Baños han ido a pasar la luna de miel.

Felicidades.

EN LA HISPANOCUBANA.— Expresamente invitado por la Institución Hispanocubana de Cultura llegará en breve a la Habana el ilustre pensador español don José Bergamín, uno de los valores más sólidos de las letras hispanas.

El señor Bergamín explicará un curillo de conferencias en la Institución Hispanocubana de Cultura exclusivamente para los socios de la misma.

Las personas que deseen ingresar en esta prestigiosa entidad cultural pueden hacerlo ahora sin pagar cuota de entrada, abonando simplemente por adelantado el importe de tres mensualidades, o sea tres pesos.

Las inscripciones pueden hacerse en las Oficinas de la Institución, Manzana de Gómez 329.

Los títulos y las fechas de las conferencias del señor Bergamín serán dados a conocer en breve.

EL SALON DE FOTOGRAFIAS.— Un éxito completo ha sido el Salón de Fotografías que se mantiene abierto en el Lyceum y Lawn Tennis donde figuran preciosas e interesantes fotografías hechas por las discípulas que tan brillantemente han quedado en el curso de Fotografía que dirigió el doctor Rafael Fernández Ruenes para las socias del Lyceum.

La decisión del Jurado compuesto por los señores Rafael Pegudo, José M. Acosta y Roberto Rodríguez destacados fotógrafos profesionales y amateurs y del doctor Luis de Soto, Catedrático de Historia del Arte de la Universidad de la Habana, fué dada a conocer ayer siendo otorgado el primer premio a la señora Carmen Cadenas de Rojas por la mejor fotografía del curso y a la señora Lilia Figueredo de Cubas el segundo y tercero, siendo la opinión del Jurado que la obra de esta alumna es la más completa.

Hoy, a las siete, serán entregados los premios en una reunión de las alumnas todas con los que directamente han colaborado al éxito del Salón.

LA INAUGURACION DE LA SOCIEDAD INFANTIL DE BELLAS ARTES.—En la mañana del pasado domingo se llevó a efecto la inauguración de la Sociedad Infantil de Bellas Artes, con una magnífica función en el Auditorium.

La sala del inmenso teatro se vió colmada por un público en su mayoría de niños y el programa se desarrolló en medio de la mayor atención por parte de esos espectadores a quienes estaba dedicada.

El Maestro Pedro Sanjuán al frente de la orquesta de la SIBA compuesta de sesenta profesores, inició el programa con la Scherezade, de Rimski Korsakoff. Rosita Segovia dió después cuatro demostraciones de la danza española, y finalmente la compañía Díaz-Collado presentó la linda comedia para los niños «Los pastorcillos de Belén».

La Directora y Fundadora de la SIBA ilustraba cada número del programa, a fin de que los niños pudieran atenderlo con preparación.

Los propósitos de la SIBA son los de proporcionar a los niños un espectáculo propio para su entretenimiento, encauzándolos por senderos artísticos y literarios, dándoles al propio tiempo, oportunidades para desarrollar sus facultades y orientar sus inclinaciones, formándoles el gusto.

El entusiasmo manifestado por el público que asistió a esta primera sesión de la SIBA, su interés y la reacción que pudo observarse en los pequeñuelos que le atendieron, los aciertos de la dirección en la confección de su programa.

Para la próxima sesión se presentará, la Obertura, El Concierto y El violín. Nena Benítez, la culta y entusiasta directora hará explicación de cada número.

Las sesiones se celebrarán en el Auditorium los primeros domingos de cada mes, a las diez de la mañana.

El éxito de esta primera sesión asegura el triunfo completo de la Sociedad Infantil de Bellas Artes, en su segunda etapa, que nos trae «el teatro del niño».

NACIMIENTO—Una linda niña ha venido a colmar las aspiraciones del joven matrimonio Pepón Fernández y Hortensia Ortega.

La señora Ortega de Fernández fué atendida por el doctor Trelles y su estado es muy satisfactorio

Enhorabuena.

(Continúa en la página ONCE)

Para que las pequeñas alteraciones del cutis no se tornen más graves

Use **Resinol**

No espere tener eczema, impétigo u otra fea afección antes de adoptar este tratamiento. Acostúmbrese a aplicarlo a menudo para las espinillas, comezones, rasguños o quemadas más leves. Basta una aplicación para aliviar y evitar infecciones u otras consecuencias.

En las droguerías.

Pida muestras gratis a Resinol, Dept. 84, Baltimore, Md.

EXPULSADA RUSIA DE LA OFICINA INTERNACIONAL DEL TRABAJO

GINEBRA, febrero 5. (AP).—La Junta de Gobierno de la Oficina Internacional del Trabajo celebró hoy una sesión secreta acordando expulsar a la Rusia soviética que lo fué de la Liga de las Naciones en el mes de diciembre, como resultado de la invasión de Finlandia.

La junta de gobierno acordó que Rusia había dejado de pertenecer automáticamente a la Oficina Internacional del Trabajo por razón de su expulsión de la Liga, pero tomó el acuerdo preciso de expulsarla de la Oficina por la razón de que son muchas las naciones que pertenecen a la Oficina Internacional del Trabajo sin ser miembros de la Sociedad Internacional.

Bélgica y Holanda fueron elegidas para reemplazar a Rusia e Italia en la Junta de gobierno.

Suscríbase al DIARIO DE LA MARINA por los teléfonos M-7911, M-7912 y M-7913, y por medio de sus agentes en todo el territorio nacional

VENTA ELIMINACION

Estos tres preciosos modelitos, son lo más apropiado que puede comprar a sus niños para estos meses de entretiempo.

Los de $1.00 y $1.35 son de una gabardina muy fina, en azul pastel y beige. Tallas del 1 al 8.

El de $1.70 tiene el pantalón también de gabardina fina, color terracota, y la blusa de piqué blanco. Tallas del 1 al 7.

"la época"

NEPTUNO Y SAN NICOLAS

Servimos pedidos al interior, enviando el importe de lo que desea.

ALCOHOL DE LAS FAMILIAS
ALCO ELITE
PRODUCTO - ARECHABALA

NO SANCIONO EL GOBIERNO CHILENO UNA HUELGA DE TRABAJADORES Y EMPLEADOS DE PERIODICOS

SANTIAGO DE CHILE, Febrero 5 (AP).—Una huelga de obreros y empleados de periódicos, que comenzó ayer, después que fracasaron las negociaciones en torno a salarios mínimos, fué declarada ilegal por el gobierno cuando trabajadores de artes gráficas se solidarizaron con los huelguistas.

a huelga dejó a la capital sin periódicos. Las noticias se transmitian

Magnífica Fórmula para Engordar.

Un famoso químico de New York ofrece al público su fórmula para engordar y mejorar el apetito y la digestión, en tabletas, bajo el nombre de CARNOL. Dice el famoso químico: "La ciencia nos enseña que para poder adquirir carnes y fuerzas y mejorar el apetito y la digestión, necesita nuestro organismo asimilar los alimentos que llegan al estomago y es opinión general entre los médicos que personas que digieren y asimilan propiamente son siempre robustas, saludables y bien formadas. CARNOL, una pastilla con cada comida, es como una bendición a las personas que desean engordar y mejorar su apetito y su digestión. Sirve de agente asimilativo, forma el lazo de unión, el eslabón, entre el comer y el engordar. Hombres, mujeres y niños que toman Carnol a menudo engordan a razón de 1 o 2 libras por semanas. Senos duros, curvas divinas, nervios tranquilos, en las damas; vigor, desarrollo, músculos y fuerzas en los hombres, se consiguen engordando con Carnol. En las boticas.

M.E.C.D. 2016

SOCIEDADES ESPAÑOLAS

LA CASA EN QUE NACIERA ROSALIA DE CASTRO DEBERIA SER ADQUIRIDA POR SUS CONTERRANEOS DE AMERICA

Ampliando una idea del escritor Alejandro Barreiro, dice el todavía joven Antonio Docampo que constituye un sacratísimo deber para los gallegos el conservar la reliquia inapreciable

De una idea por todos conceptos hermosa acaba de hacerse eco el estimado miembro de la colonia gallega de La Habana—buen escritor y leal amigo—señor Antonio Docampo, a través del boletín que mensualmnte publica la «Sociedad de Beneficencia de Naturales de Galicia». Es algo que debería tener muy en cuenta la mencionada colonia, pues tiende a enaltecer la memoria de la dulcísima Rosalía Castro.

En el último número de dicha publicación aparece un ameno artículo de Docampo, del que ofrecemos la parte fundamental. Dice así:

«El DIARIO DE LA MARINA, que tuvo el acierto de contar entre sus colaboradores a los más preclaros escritores gallegos (antes figuraba Villar Ponte, el Diputado galleguista a las Constituyentes españolas, cuyas crónicas eran leidísimas por la casi totalidad de los gallegos residentes en Cuba), nos depara a Alejandro Barreiro, de certero talento periodístico y muy conocedor de los problemas gallegos, cuyos puntos principales viene destacando en sus interesantes crónicas.

«Ultimamente se refirió a un tópico tratado muchas veces, sin que en ninguna de ellas se haya conseguido algo práctico. Es la adquisición de la casa en que vivió y murió Rosalía Castro y el jardín que la rodea para hacer de ella el hogar del espíritu gallego; un lugar de recogimiento del alma regional.

«Nada más adecuado ni más propio para esa exquisita espiritualidad que el ambiente de Rosalía Castro, madre cariñosa y sufriente del pueblo gallego. Su recuerdo, nimbado de misticismo, de pureza y de amor, es eterno y vive tan sólo en su genial producción literaria. La simpatía que nos inspira nos mueve a contemplar con venerable adoración aquellos lugares en que ella vivió, pensando atormentada en su querida patria. Ese recuerdo se asocia a aquella casa y aquel pequeño jardín en que ella se sentaba a forjar sus ideas. No concebimos aquel lar modificado por obras de confortables mejoras, sino como ella lo vivió y en aquellas habitaciones en que recibió intensamente emocionada a la Comisión de gallegos de La Habana que fué a entregarle el homenaje de su cariñoso afecto.

«Un acto de esa naturaleza, lo realizó «Unión Orensana» con Curros Enríquez, cuando la presidia aquella formidable voluntad de Manuel Fernández Doallo, adquiriendo la mitad de la casa en que nació el ilustre poeta, la única parte que se pudo pagar, ya que el resto no se vendía y más tarde tenía un precio casi inaccesible a las posibilidades económicas de los que se proponían comprarla. Acción que fué acogida con la mayor frialdad por todo Galicia, especialmente por su intelectualidad, que no estimuló a las autoridades para que completasen la obra de la sociedad habanera, pues ésta la ofrecía para que se constituyese un Museo regional o una escuela que llevase el nombre del insigne poeta. Ni el Ayuntamiento de Celanova, ni la Diputación provincial de Orense se interesaron por terminar lo iniciado, y allí está esperando a que suceda lo irremediable, ya que la parte adquirida fué donada a no se sabe qué personas por sus propietarios, según rumores que corren.

«La casa de Rosalía Castro sólo podría ser comprada y los gastos sufragados por los gallegos de América; porque los de Galicia tienen el sentimiento regional enquistado y no ven el problema regional más que en relación con el centro de la meseta castellana, desde donde se imponen la autoridad, la política y el destino del país.

«Y, efectivamente, toda iniciativa de progreso local se ha producido profusamente en las distintas partes de Galicia por los gallegos esparcidos por el mundo, se ha realizado a costa de grandes desembolsos, pues salvo algunas raras excepciones, a veces no cobraban el aire porque, como dice nuestro amigo Yebra Cereijo, no puede cogerse ni ponderarse.

«El Centro Gallego, en La Habana, era el que recogía y daba forma a todas las ansias de mejora de Galicia que por aquí alentaban, ya subvencionando a Murguía y pagando la publicación de su Historia de Galicia; abonando dietas para que fuese mantenedor en los Juegos Florales de Tuy y en Barcelona, dando subvenciones para la fundación y sostenimiento del Centro Regionalista de Santiago; abonando suscripciones a revistas culturales gallegas; sosteniendo publicaciones; contribuyendo a la mayor brillantez de las exposiciones regionales, alentando a los hombres de letras en Galicia, promoviendo suscripciones para el alivio de las calamidades populares; dando calor a iniciativas económicas y de mejoras públicas contribuía al progreso material e intelectual de Galicia con gran eficacia, hasta el punto de llegar a constituir un deslumbrante faro de esperanza patriótica. Después, ante la **pesadumbre** de su palacio en la administración social, dió lugar a que las Sociedades de Instrucción continuasen esta obra difundida en las localidades. No obstante, el Centro Gallego homenajeaba con esplendidez a las personalidades gallegas que venían a La Habana.

«Y de todo eso, ¿qué? Pocos son los que en Galicia se preocupan por Galicia y por el destino de los gallegos dispersos por los demás pueblos.

«Quizá lo realicen algún día los gallegos de América, si encuentran un iniciador de voluntad y de acción, del mismo modo y con la misma abnegación, desinterés y sacrificio que han hecho todo lo demás por Galicia y especialmente esta obra de mutualidad, genialmente original y maravillosa que es la admiración de los que la contemplan, realizada con el exclusivo esfuerzo de los pobres emigrantes, sin ayuda alguna de las autoridades y de los gobiernos de su país, quienes sólo se fijaron en ellas para el aprovechamiento de su potencialidad. Porque estas obras no necesitan interferencias, ni iniciativas que influyan en sus normas sociales, ya que nadie pudo aún superarlas siquiera en aquella tierra.»

DR. CAMPOS FARMACIA
DE TURNO LOS LUNES
F. 6065-F. 6080-F. 5000
ZAPATA ENTRE A Y B.-VEDADO

FARMACIA DROGUERIA TAQUECHEL
Obispo 27 TELEFONOS M-7674 M-7675
DE TURNO LOS VIERNES

FARMACIA DROGUERIA DE "JOHNSON"
DE TURNO LOS LUNES
obispo Nº 30 TELEFONO-A-2129.

LA MAYOR: 35 EDIFICIOS 700 EMPLEADOS
SARRÁ
DROGUERIA
A-8026 A-3641
ABIERTA TODOS LOS DIAS
TODA LA NOCHE LOS MARTES

FARMACIAS DE TURNO HOY MARTES

DESDE BAHIA A PASEO DE MARTI (PRADO)

	Teléfonos.
Teniente Rey, número 412	A-8026
Compostela, número 811	A5-0101
Animas, número 5	M-5557
Tejadillo, número 166	M-1120
Luz, número 7	M-3837
DE PASEO DE MARTI (PRADO) A PADRE VARELA (BELASCOAIN)	
San Miguel y Lealtad	U-6743
Consulado y Colón	U-4640
Manrique, número 101	M-4231
Simón Bolívar y Manrique	M-1229
San Lázaro, número 565	M-4268
Escobar y Virtudes	M-2788
San Nicolás y Rayo	M-1080
Máximo Gómez, número 714	M-4148
Corrales y Cienfuegos	A-7835
Aguila y Barcelona	M-4517
Vives, número 445	A-9976
Salud y Gervasio	M-5410
Neptuno, número 309	M-4170
Virtudes, número 158	M-4737
DE PADRE VARELA (BELASCOAIN) A AVENIDA DE MENOCAL (INFANTA)	
Infanta y Concordia	U-7070
Concordia y Oquendo	U-6841
Príncipe y Hospital	U-7097
San José, entre Belascoaín y Lucena	U-2507
Presidente Menocal, No. 808	U-6200
Carlos III y Oquendo	U-6830
Máximo Gómez, No. 1153	M-4128
Padre Varela, No. 860	U-6877
VEDADO	
Zapata y B	F-6007
17, entre J e I	F-6092
15 y 12	F-6193
Calzada y 10	F-6262
23, entre E y F	F-4044
VIBORA	
10 de Octubre, 930, esquina a Chaple	I-7533
10 de Octubre, No. 1310	I-5067
Carretera de Managua y Valiente	I-7503
San Francisco y Lawton	X-2326
Santa Catalina y Luz Caballero	I-7474
16 y Tejar	X-2318
JESUS DEL MONTE Y SANTOS SUAREZ	
10 de Octubre y Municipio	X-1717
10 de Octubre y S. Emilia	I-7576
San Leonardo y Flores	I-7466
General Lee y Dureje	I-7545
LUYANO	
Fábrica y Herrera	X-1466
Rosa Enríquez, No. 50	X-2333
Churruca, número 282	I-7440
Florencia y San Quintín	I-7485
Calzada del Cerro, No. 1395	M-5136

Este grupo deberá prestar servicio público todo el día y la noche de los domingos siguientes:
Febrero 4, Marzo 17, Abril 28, Junio 9, Julio 21, Septiembre 1, Octubre 13 y Noviembre 24.
Estos turnos han sido acordados en cumplimiento de lo dispuesto en el Artículo VI del Decreto-ley 2604, de 1 de Noviembre de 1934.

Actos para hoy

CENTRO ASTURIANO DE LA HABANA: Junta extraordinaria de la directiva a las nueve de la noche, en el palacio social, para ultimar lo relacionado con el famoso expediente de las medicinas. Para este acto cita el secretario general, señor Manuel Calvo García.

NATURALES DE ORTIGUEIRA: Sesión importante del Comité de Damas y de la Sección de Propaganda, a las ocho y media de la noche, en sus propios salones de San Nicolás 622. Citan los respectivos secretarios, señorita Carmen Carrodeguas y Eduardo González.

SOCIEDAD DE EMPLEADOS DE LA TROPICAL: Segundo baile carnavalesco desde las nueve de la noche en sus propios salones de Palatino 35, Cerro, amenizado por la orquesta de Antonio María Cruz y el septeto Gloria Matancera.

FIESTAS PROXIMAS

CASINO DE ALMENDARES: Brillante función de carácter benéfico, el viernes por la noche en el cine «Roxi», situado en 14 esquina a Primera, Reparto Almendares. Las entradas, a 20 centavos, se pueden solicitar en el edificio de dicho club, Octava Avenida y Pasaje A.

CENTRO GALLEGO DE LA HABANA: Grandiosa verbena de Carnaval el sábado en su palacio de Prado y San José, amenizada por Belisario, Hermanos Martínez, Romeu, Cheo Belén Puig, Gloria Matancera, Nacional de Piñeiro, Típico Habana y Quinteto Tomé.

CLUB DE FERRETEROS: Magnífico primer baile de carnaval el sábado por la noche en su palacete de Cerro próximo a Buenos Aires, amenizado por Neno González, Habana Swing y el septeto Casino.

CENTRO ASTURIANO DE LA HABANA: Gran baile de carnaval para socios el sábado por la noche en su palacio de San Rafael y Zulueta, amenizado por ocho aplaudidos conjuntos.

CASINO ESPAÑOL DE LA HABANA: Te bailable el domingo de 6 a 10 p. m., en su palacete de Prado y Animas.

CENTRO CASTELLANO: Hermosa matinée el domingo de 2 a 8 p. m., en sus amplios salones de Egido casi esquina a Monte, amenizada por Casino de la Playa, con Miguelito Valdés y Walfrido de los Reyes; el conjunto de Paulina Alvarez y el septeto Casino, con su pianista el Diablo Rojo.

LICEO DE MEDINA: Gran baile el domingo por la noche en sus amplios salones de 23 y D, Vedado, amenizado por la orquesta de Joseíto Fernández y la Happy Happy, del profesor Ulacia.

CLUB DEPORTIVO CARMELO: Regia fiesta bailable el domingo por la noche en su espléndida terraza de Línea y 18, Vedado, amenizado por la orquesta Mojica y el quinteto Barcalés.

DESPIERTE LA BILIS DE SU HIGADO...
Sin usar calomel—y saltará de su cama sintiéndose "como un cañón"
Su hígado debe derramar todos los días en su estómago un litro de jugo biliar. Si ese jugo biliar no corre libremente no se digieren los alimentos. Se pudren en el vientre. Los gases hinchan el estómago. Se pone usted estreñido. Se siente todo envenenado, amargado y deprimido. La vida es un martirio.
Una mera evacuación del vientre no tocará la causa. Nada hay mejor que las famosas Pildoritas Carters para el Hígado para acción segura. Hacen correr libremente ese litro de jugo biliar y se siente usted "como un cañón". No hacen daño, son suaves y sin embargo, son maravillosas para que el jugo biliar corra libremente. Pida las Pildoritas Carters para el Hígado por su nombre. Rehuse todas las demás. Precio: 30¢.

CUIDADO CON EL CORAZON SE TIENE A TODAS HORAS EN EL SANATORIO ASTUR

La casa de salud «Covadonga», tiene al frente de la especialidad de cardiología un notable clínico, y como auxiliar del mismo un experto enfermero, estando el conocimiento de ambos al servicio de los socios que la necesiten para el tratamiento de dolencias de esa naturaleza.

Y con el diagnóstico certero, la terapéutica correspondiente y el plan adecuado, los enfermos recuperan nas energías y la confianza, gozando de tranquilidad y vida normal al ser dados de alta.

Cuenta esta especialidad con dos importantes aparatos (además del servicio general de Radiología); el electro-cardiógrafo, que registra gráficamente las oscilaciones cardíacas, y el cardiófono, que las recoge auditivamente.

Y todo ello, ciencia, conocimientos, dieta, régimen de vida y aparatos, proporciona a los socios ventajas concretas en la curación de las enfermedades del corazón.

IMPERARA LA MASCARA EL 10 EN EL «FERRETEROS»

Faltan ya pocos días para la celebración de la colosal verbena de carnaval, que celebrará el próximo sábado, en su palacete de Cerro número 1,257, el floreciente «Club de Ferreteros».

Una fiesta para la que reina mucho embullo entre la juventud, así como entre los numerosos socios del mismo y sus familias.

Hay ya expedidas más de mil invitaciones y siguen las solicitudes. Y las entradas vendidas para caballeros que no son socios pasan de 800.

Numerosas comparsas llenarán esa noche los salones y jardines del «Club de Ferreteros».

Tocarán las celebradas orquestas de Neno González y «Havana-Swing», y el popular septeto «Casino», con su pianista «El Diablo Rojo».

La Comisión de Fiestas del Club, que preside el conocido joven, señor Mario Varona y Casals, no descansa en ultimar detalles para el mejor éxito de la citada grandiosa verbena.

CON EL BAILE DE PIÑATA QUE OFRECE EL SABADO, 10, SEGUIRA ALEGRANDO EL CARNAVAL EL CENTRO GALLEGO

Al rotundo éxito alcanzado en el primer baile de la temporada carnavalesca, al que asistieron varios miles de almas, la Sección de Orden del Centro Gallego se anotará otro con el de «Piñata», que tendrá lugar el sábado próximo en todos los salones del Centro y el Teatro, y en las mismas condiciones que el anterior.

Ademas de los poderosos atractivos tan celebrados en el primer baile, habrá que añadir en este a que nos referimos, la hermosa Piñata que romperán bellas señoritas, las cuales recibirán delicados obsequios que constituirán para ellas el más grato recuerdo. Esto, sin perjuicio de otros nuevos atractivos que la Sección de Orden ofrecerá en cada baile, pues su lema es darles la mayor variedad posible De ahí que el baile de Piñata superará en interés y esplendor al celebrado últimamente.

La música, de la que tantos y tan merecidos elogios se han hecho, será la misma, que integran los Hermanos Martínez con su jazz band; las orquestas de Belisario López, Antonio María Romeu y Cheo Belén Puig; los septetos Gloria Matancera, Nacional de Piñeiro y Típico Habana; quintetos, el popularísimo de J. Tomé.

La pensión para caballeros es de un peso, como en el baile anterior, con derecho al baile del Centro y el del Teatro. Las damas entrarán gratis, si bien la Comisión de recibo se reserva la facultad de admisión de las mismas, sin que tenga que dar explicaciones de ningún género.

NUEVA DIRECTIVA DE LA SOCIEDAD DE CASTRILLON

Como consecuencia de las elecciones efectuadas últimamente en la «Sociedad de Castrillón», integrada por asturianos nacidos en el Concejo del mismo nombre, la Junta Directiva quedó constituída en la forma siguiente:

Presidente, Aquilino González; vice, Manuel Menéndez Fernández; secretario, José Manuel Busto Fernández; vice, Manuel Carreño Muñiz; tesorero, José Fernández Martínez; vice, Marcelino Alvarez; Vocales: Angel Suárez, José Quiñones, Ramón Díaz, Balbino Gutiérrez, Alfredo Fernández, Fernando Rodríguez, José Manuel Campa, E. de la Campa, José Fernández Viña, Luis García Menéndez, Francisco Quiñones, Tomás Menéndez, Constantino Rodríguez Busto, Julio Díaz, Salvador García y Manuel González Cueto.

Suplentes: Jesús de la Campa, Francisco Menéndez, José Inclán Alonso, José María González, Manuel Nuevo García, José Manuel Carreño y Sergio García.

TITULOS Y RETRATOS EN LA INSTITUCION CASINA

En junta general celebrada últimamente por la «Sociedad Casina», se acordó, por unanimidad, que la entrega de títulos a los señores Maximiliano Isoba, José Martínez y Leopoldo Miguel, así como la colocación de un retrato del señor Ramón Isoba, acuerdos todos tomados en la junta pasada, se lleve a efecto en secretaría, y que para ello se convoque a junta general extraordinaria.

A la vez aceptar la sugerencia de la comisión nombrada al efecto, de que en el propio día se coloque también un retrato del señor José Diego, por ser éste el decano de los expresidentes. Además se colocará uno en que figuran los 10 primeros socios, y otro de todos los ex-presidentes sociales.

MOVIMIENTO DE ENFERMOS HABIDO EN «LA BENEFICA»

Entradas: Enrique Torreiro Peña, Gustavo Castiñeira Díaz, Modesto Doarte Rodríguez, Julio Madriñán Pereiras, Genaro Carril Freire (de Santiago de Cuba), José Lozano Rivero, Benigno Armada Vilar, Manuel Pena Casteleiro (de Sancti Spíritus), José Arias Rodríguez (de Santiago de Cuba), Antonio Mayo Calvelo, José Sánchez Carballeira (de Batabanó), Perfecto Mariño Rivas, José Rial Ortiz, José López Alvarez y Manuel Sirgo Fernández.

Salidas: Manuel Temez García, Alfredo Villapol Dorado y Angel Vázquez Barreiro.

SERA EL PROXIMO 18 EL HOMENAJE ORENSANO AL SR. FLORINDO BLANCO

Con motivo del cese de Florindo Blanco Barroso en la presidencia de «Unión Orensana», los miembros de esta institución, deseando testimoniarle su afecto y agradecimiento por la magnífica labor social que ha realizado en el ejercicio de dicho cargo, acordaron celebrar un banquete en su honor en el restaurant del balneario de «Hijas de Galicia» el domingo 18 de febrero, a las doce

PROMINENTE MEDICO LE CURO

MEXICO, D. F. «Desde hace tres años venía padeciendo un mal profundo en los riñones, pero habiéndome recetado el doctor G. Mendizábal (uno de los más prominentes médicos de esta ciudad) la Anticalculina Ebrey, he vuelto a la completa salud, con sólo tres pomos que he tomado de esa bendita medicina. No ceso de recomendar a todos mis conocidos que padecen de este mal de riñones, los beneficios que he obtenido con la Anticalculina Ebrey».—**F. Gómez Mayorga.**

Anticalculina EBREY

No acepte sustitutos. Anticalculina Ebrey le hará sentirse mejor, más joven, ágil, fuerte y saludable. Solicítela hoy mismo. Para el riñón, hígado, vejiga.

No. 75

EN CADA DOMINGO INCLUIDO EN EL REINADO DE MOMO BRINDARA HERMOSA VERBENA EL C. DE DEPENDIENTES

Con una concurrencia que pasó de cinco mil personas se celebró el domingo último, el primer baile de carnaval, en la Asociación de Dependientes y se cumplió nuestro augurio sobre el triunfo que asignábamos a la Sección de Recreo y Adorno, que preside el señor Eduardo del Castillo.

La segunda fiesta carnavalesca se celebrará el domingo, día 11, contando también, como todas las de esta temporada, de carnaval, con Belisario López, Cheo Belén Puig, Eddy Lester, Gloria Matancera, septeto Casino y el quinteto Tomé.

El adorno de la entrada por Prado causó muy buena impresión, al igual que el túnel de plantas y flores construído en el vestíbulo de la calle de Morro.

Todo hace suponer que el próximo domingo, fecha del segundo baile de carnaval, no se cabrá en Dependientes, pues esta fiesta contará todos los atractivos de la inaugural y en la misma regirá, también, el módico precio de 50 centavos.

ARTISTAS DE RENOMBRE EN BELLO ACTO ORTIGUEIRES

La Sección de Propaganda ortigueiresa viene cosechando triunfos a granel; cientos de personas se inscriben mensualmente en sus filas sociales; los grandes beneficios que reporta a sus afiliados es su garantía de progreso, pues los que disfrutan de las pensiones conocen el fiel cumplimiento de sus Estatutos.

Quince pesos mensuales no son de despreciar, cuando solamente se paga una cuota de cincuenta centavos.

El próximo sábado, celebrará «Naturales de Ortigueira», una velada artístico-bailable en los salones de «Curros Enríquez», Santos Suárez y Dolores, para que la juventud bailadora pase una noche alegre.

Dos orquestas y artistas de renombre como Isabelita España, Amparito Granada, Manolo Alvarez, Antonio Rodríguez, Juan Lado y otros, con el cuadro de variedades «Ecos Españoles», deleitarán a la concurrencia.

El sábado próximo se verán concurridísimos los salones de «Curros Enríquez», por las huestes ortigueiresas, que suman legión y dondequiera que hacen acto de presencia se distinguen por su corrección y entusiasmo.

INGRESOS Y ALTAS EN EL SANATORIO CANARIO

El movimiento de enfermos habido en la casa de salud de la «Asociación Canaria» en las últimas horas es como sigue.

Ingresaron: Manuel Déniz Marrero y José Gómez Leal, de Placetas; de la Habana: Angela Sánchez de Amador, Gregorio Rondón Pacheco, Manrique, Martín Rodríguez Guerra Pedro Guerra Díaz, Domingo Guerra y Sebastián Gil González; de Caimito: Lorenzo Ortega Noda y Ezequiel Hernández Duque; de Zaza del Medio: Pablo Maipón González; de Cabaiguán: Nazario Díaz Rodríguez y José A. Nicasio G. Triana; de Meneses: Francisco Madera Yanes y de San Antonio de las Vegas: Petrona Márquez Rodríguez; y de la Habana: Concepción García.

Fueron dados de alta: de la Habana: Juana Sánchez García, Paulo Coury, Elena González Rodríguez, Concepción García, Domingo Guerra Manrique, Pedro Guerra Díaz y Matilde González Mendiver; de Caimito: José Taño Díaz y Lorenzo Ortega Nodas; de Placetas: Manuel Déniz Marrero y Agustín Rojas Benavides; de Fomento: Felipe Martín Rodríguez; de Meneses: Policarpo Acosta Hernández; y de Cabaiguán, Manuel Betancourt Guerra.

CRONICA CATOLICA

INAUGURACION DEL LOCAL SOCIAL DE «CABALLEROS CATOLICOS, UNION 65»

El domingo día 28 del pasado mes de enero los Caballeros Católicos de la Unión 65 de la iglesia del Carmen, inauguraron su casa social en Infanta 367, altos, esquina a San Miguel.

A las once de la mañana, hizo su entrada en el local social, el Vicario Capitular de Archidiócesis de la Habana, Ilustrísimo y Rvdo Señor Doctor Manuel Arteaga y Betancourt acompañado del Presidente de la Unión, señor Gabriel Angel Amenábar, Comendador de San Gregorio el Magno y Caballero del Santo Sepulcro, tributándoseles un cariño recibimiento por los asociados, sus familiares y representanciones de las Uniones radicadas en la Habana Marianao, Regla y Guanabacoa.

Acto seguido Monseñor Arteaga asistido del Párroco del Carmen y Vicario Provincial de los Padres Carmelitas M. R. P. Fray Cristóbal de la Virgen del Carmen y del Padre Consiliario de la Unión Fray Domingo del Santísimo Sacramento OCD. procedió a bendecir el local conforme al Ritual, sirviendo de padrino el Presidente Amenábar.

Terminada la bendición hicieron uso de la palabra el señor Angel Gabriel Amenábar y el Síndico Provincial de la Habana doctor Enrique de la Maza, haciendo el resumen Monseñor Arteaga, quien pronunció un magnífico discurso, tomando como tema, el lema de los Caballeros Católicos de Cuba, «Con la Cruz, por Dios y por Cuba».

Alaba la fundación de los Caballeros Católicos de Cuba y su labor católico social, fijándose especialmente en la enseñanza católica, manifiesta con gran acopio de datos, el derecho que tienen los niños cubanos a ser instruídos y educados en las máximas de la Cruz, o sea conforme a las enseñanzas de la iglesia Católica, puesto que por lo menos el 90 por ciento pertenecen al seno de la iglesia Católica por haber ingresado en ella mediante el Santo Bautismo, y por lo tanto, si tanto se clama por el respeto a la mayoría, debe aceptarse ésta. Pone el ejemplo de los países en los cuales predominan diferentes credos religiosos concediéndoles maestros con fe a su credo religioso.

Combate a la escuela laica en cuanto a sus efectos morales. Asimismo la teoría de los que defienden la libertad del niño para que escoja el mismo el credo religioso que le acomode cuando para ello tenga discernimiento por cuanto si así se procediese en su instrucción de las disciplinas humanas, buena andaría la cultura y la civilización. Prueba que el hombre es un compuesto de alma y cuerpo y por lo tanto la educación y la instrucción debe alcanzar a todo el hombre.

Cita los pensamientos de Martí, al que recuerda con elogio en este día del Aniversario de su Nacimiento.

Defiende el derecho a ejercer la enseñanza libremente, previa la inspección a que el Estado tenga derecho, sin coartar la libertad de los padres a enviar a sus hijos a la escuela que ellos deseen.

Exhorta a los Caballeros Católicos a defender la libertad de enseñanza, y a ejercer el cargo de catequista para cumplir con su lema: «Con la Cruz, por Dios y por Cuba», pues si prescindimos de Dios y de la Cruz redentora y civilizadora, el mundo caerá en el caos más espantoso del odio que lo despedazará.

Pide al Señor una Patria de amorosa confraternidad, con todos y para todos, para conseguir lo cual hoy que cumplir el divino mandato del mártir de la Cruz: Amándonos los unos a los otros como El nos ha amado, que todo se reduce a cumplir con el precepto que encierra toda la ley: Amar a Dios sobre todas las cosas y al prójimo como se ama a sí mismo.

Felicita a la Unión 65 y a los Padres Carmelitas por su eficiente labor parroquial.

En prenda del amor a la Cruz, les bendice.

Gran ovación se tributó a Monseñor Arteaga por su grandioso discurso.

La concurrencia fué obsequiada con un delicado lunch.

Felicitamos a la Unión número 65 por la brillante inauguración de su local social.

EL MIERCOLES DE CENIZA Y EL COMIENZO DE LOS ACTOS DE SEMANA SANTA

Oigamos en este día, la voz majestuosa y severa de la iglesia que señalando nuestra frente con ceniza nos dice: «Memento homo quia pulvis es, et in pulverem reverteris.. Acuérdate, hombre, que eres polvo y que en polvo has de convertir!

Efectivamente: 1. Fuimos polvo: un puñado de barro fué nuestro origen. Formó Dios al hombre del limo de la tierra. (Génesis II-71) Por qué, pues, nos engreímos y nos ensolberbecemos, si nuestro origen fué polvo? Recordemos que la soberbia lanzó a los ángeles del cielo al infierno y la humildad levanta a los hombres de la tierra al cielo.

2 Somos polvo, pulvis. (Gen III) 19) ¿Cómo ambicionamos las riquezas, si son polvo? ¿Por qué vivimos en pos de los honores, si son humo? ¿Por qué ansiamos los placeres, si son fango? Desengañémonos; por muy rico que uno sea, pulvis es; por mucho que nuestro orgullo nos levante y nos ensalzen los hombres y nos aplaudan y celebren, pulvises; por muchas que sean las comodidades, regalos y delicias de que nos queramos rodear, pulvis es; y porque somos polvo.

3. En polvo nos hemos de convertir —Cuándo nos hemos mirado en un espejo, ¿qué nos ha dicho nuestra vanidad? ¿Qué somos hermosos? No lo creamos, porque miente. Sabéis lo que es esa hermosura? Una calavera cubierta con un velo; corramos ese velo, y veremos lo que nos dice la verdad... La muerte todo lo iguala. Las grandezas de la tierra se estrellan contra los mármoles, piedras y tierra de los sepulcros de un cementerio, donde dejan su espuma como las olas del mar. Allá dentro se reduce todo a podredumbre, gusanos, polvo y ceniza; in pulvis revestéris. La sabiduría y la cordura están en subir de ese polvo al cielo. La insensatez y la locura en bajar de ese polvo al infieroo.

Pensemos bien esto: Jesucristo nos llama sobre ello la atención, cuando nos dice: «¡Qué le importa al hombre ganar el mundo, si pierde su alma?»

Pero, no solamente nos da el aviso, sino que nos proporciona los medios: Maestro, dice a Jesucristo un joven: ¿Qué debo de hacer para alcanzar la vida eterna?» Responde el juez de vivos y muerto: «Serva mandata» «Guarda los Mandamientos».

La Ceniza se impone en todos los templos, durante las misas de la mañana. Durante el día, avisando en la sacristía de los respectivos templos.

Esta ceniza se obtiene quemando guano bendito del anterior Domingo de Ramos. Una vez obtenida la ceniza se la bendice conforme al Ritual, que la iglesia tiene aprobado para esta ceremonia.

Antes de recibir la ceniza, digamos con el sacerdote la siguiente oración.

«Omnipotente y sempiterno Dios, que otorgaste el perdón de sus pecados a los Ninivitas que hicieron penitencia con ceniza y cilicio, concede propicio, que de tal suerte los imitemos en nuestras obras, que consigamos también el perdón. Por Nuestro Señor Jesucristo.»

El miércoles de Ceniza no es día festivo, pero sí de gran devoción.

En este día están obligados a ayunar, todo fiel cristiano, que haya cumplido 21 años y no haya llegado a los 60

Es día en que no se puede comer carne. Esto obliga desde el uso de razón hasta la muerte

Ambos preceptos obligan bajo pena de pecado mortal hay sin embargo causas, que nos dispensan de estos preceptos, las cuales se deben de exponer al Párroco, al Director espiritual o al confesor para que nos conceda la gracia. Ellos son los médicos, los guías, en una palabra, los ángeles humanos, puestos por Dios para salvarnos.

La Santa Cuaresma

Es la Cuaresma el tiempo del año especialmente consagrado a la oración al ayuno y a la penitencia. Es como la voz de alerta que nos da la iglesia para que atendamos el negocio de nuestra alma, único importante entre todos los negocios de la vida, convidándonos a purificarlas con la confesión a rebustecerlas con la divina palabra y a castigar nuestros delitos con la mortificación y la penitencia.

Comienza el miércoles de Ceniza y termina el Sábado Santo. Tiene cuarenta días de ayuno, en memoria de los que duró el ayuno de Jesucristo en el desierto.

De estos cuarenta días de ayuno, en Cuba, por benignidad de la Santa Sede, solamente hay obligación de observar, únicamente el miércoles de Ceniza, los miércoles y viernes de cuaresma, jueves y viernes Santo.

Hay que observar, asimismo abstinencia de carne, el miércoles de Ceniza y los viernes de cuaresma y viernes Santo.

Habiendo sido abolida la ley de la Promiscuación, se puede mezclar carne con pescado en la comida en los días de Cuaresma, sean o no de ayuno,, excepto el miércoles de Ceniza, viernes de Cuaresma y viernes Santo, en los cuales no se puede comer carne.

Modo de ayunar:—Al desayuno pueden tomarse algo más de dos onzas de alimento, que viene a ser como una taza de café con leche o chocolate. Si no es muy grande, puede agregarse algo de pan.

La comida propiamente dicha puede hacerse a la hora que convenga, ya sea en la que llamamos generalmente almuerzo o en la de la tarde o noche. En ella puede comerse cuanto se quiera, sin que haya limitación en la cantidad en la clase de alimentos. Si es día de abstinencia, no se puede comer carne, pero no siéndolo, hasta se puede mezclar carne y pescado.

En la otra comida denominada «colación», no deben tomarse más de ocho o diez onzas. Pueden entrar alimentos de todas clase, exceptuando carne que no se puede comer Las ocho o diez onzas vienen a ser como dos platos, pues si se pesan los alimentos, la parte de agua que tienen no se cuenta.

A cualquier hora se pueden tomar líquidos, como refrescos, helados, café y jugos de frutas: pero no leche ni nada con huevos.

Bailes de Caridad y bailes infantiles

El Concilio Plenario Americano, cuyas enseñanzas deben ser la norma de criterio y de vida para todo Católico, dice así en el número 799:

Reprobamos las colectas de limosnas que con el pretexto de los Bailes de Caridad, vienen a constituir un vicio contrario a la verdadera caridad, la cual nutre y protege las costumbres de la honestidad y moderación cristiana y de ningún modo, la vida libertina de los mundanos.

Lo mismo que de los bailes de Caridad se ha de decir de esos profanos espectáculos teatrales que se realizan con idénticos pretextos».

En el número 758:

«Reprobamos el descuido de los padres de familia que al conceder a sus hijos e hijas plena libertad para hablar con personas de distinto sexo, no preservan suficientemente la delicada virtud de la pureza contra los peligros ni impiden las relaciones prematuras.

Por la misma causa declaramos que no son dignos de menor reprobación de los promotores y favorecedores de los bailes de niños llamados Bailes Infantiles, y con toda la energía de nuestro corazón amonestamos a los padres de familia no expongan en tanto peligro a sus propios hijos aún cuando se les ofrezcan innumerables pretextos, más o menos especiosos, para disculpar su indiscutible pecaminoso proceder.

Ante estas terminantes palabras huelga todo comentario.

Asamblea de la V. O. T. F. de la Habana

El domingo 11 de febrero de 1940. En el salón de Aguiar 509. Sin invitación.

1. Himno Nacional .
2. Discurso por el Hno. Ministro doctor Arturo Fernandez
3 Número de canto por el coro de San Francisco.
4. La O. T. F. y F. Por la hermana doctora Mercedes Corona Medina
5. Números de violín y piano por las señoritas María Pérez Sevilla y Berta Alonso.
6. Recitaciones por la hermana Carmen Fernández.
7. Palabras de clausura por el Hermo. Ilsmo. Mons. Manuel Arteaga, Vicario Capitular de la Archidiócesis de la Habana.
8. —Himno de la V. O. T. Franciscana.

A esta Asamblea anual todos los Hermanos y Hermanas deben asistir La de este año tendrá el carácter de homenaje a la veneranda del insigne Terciario Franciscano Excmo y Rmo. Dr. Manuel Ruiz Rodríguez, Arzobispo de la Habana.

Conmemoración del duodécimo aniversario de la fundación de Juventud Católica Cubana

Programa:

Sábado diez de febrero de 1940:

5.30 p. m. Te Deum solemne en la capilla del Colegio de la Salle, sito en la calle 13 y B. en el Vedado.

6.15 p. m. Acto en honor de los antiguos federados en el Salón de Actos del propio colegio

Domingo 11 de febrero:

A las 8.15 de la mañana, misa de comunión en la iglesia de San Francisco. Cuba y Amargura.

12 m. Almuerzo en los jardines de la cervecería La Polar, Puentes Grandes:— Dr. Julio Morales Gómez, Presidente del Consejo Nacional, José Benito Fernández, presidente del Consejo Diocesano de la Habana.

Estudia Obras Públicas el proyecto de reparación del ruinoso edificio que ocupa la Audiencia de Matanzas

Ha sido cedido a los vecinos de Cárdenas el equipo de regar asfalto para utilizarlo en el arreglo de las calles de esa ciudad. Designado ingeniero para la ruta de Ciego a Stewart

Recientemente participó el Presidente de la Audiencia de Matanzas al Secretario de Obras Públicas, que el edificio en que se halla ese tribunal se encuentra en malas condiciones, necesitado de urgente reparación.

Por orden del Secretario doctor de la Riva, se está estudiando en el Negociado de Construcciones Civiles el proyecto para esas obras el costo de las cuales se estima en $1,800.00, pero ocurre por el momento que no hay crédito para esa atención. No obstante el doctor la Riva dispuso la confección del presupuesto en espera de que en breve se le otorgue dicho crédito.

Para cooperar al arreglo de las calles de Cárdenas

Atendiendo a la solicitud del Patronato de vecinos que está realizando por su cuenta el arreglo de las calles de Cárdenas, se ha dispuesto por la Secretaría de Obras Públicas, que se les facilite el equipo de riego de asfalto, que utilizarán en los trabajos de referencia.

El ingeniero Enrique Biosca destinado a Camagüey

El Secretario de Obras Públicas ha dispuesto que se traslade a Camagüey el ingeniero Enrique Biosca, con el objeto de que se ponga al frente de los trabajos de la carretera de Ciego de Avila al Central "Stewart", la que se construye por cuestación privada, con la dirección técnica de Obras Públicas.

Asamblea a favor de la Carrera Administrativa

Hoy martes, a las doce del día, en el salón de Dibujo del Negociado de Construcciones Civiles y Militares, autorizados por el Secretario del Ramo, se reunirán los empleados del Departamento, convocados al efecto por el Sub Comité de esta Secretaría Pro-Carrera Administrativa, en un acto similar al celebrado por otras Secretarías del Despacho.

El doctor de la Riva para el mejor lucimiento del acto, dió su anuencia en los citados salones, autorizando el cese de las labores en las oficinas a las doce del día a fin de que todos puedan asistir a la reunión, habiendo prometido asistir también.

Abrirá la Asamblea el Presidente y Delegado al Comité Nacional, señor Julio Larroche. Harán uso de la palabra, después, los señores Armando Menéndez, por la Secretaría de Obras Públicas; doctor Ovidio Martínez, por la Comisión Jurídica del Comité Nacional; Manuel del Amo y el doctor Tomás Gamba, que hará el resumen.

Una comisión al ingeniero Alberto Maruri

La ciudad de la Habana será sede de la Convención Anual de alumnos graduados de la Universidad de Renssalaer, de Nueva York, en la que se han graduado numerosos ingenieros cubanos, muchos de los cuales prestan servicio actualmente en la Secretaría de Obras Públicas.

Esta convención se iniciará el 12 del presente mes de febrero, y terminará el día 18 y para el mismo se ha preparado un programa en el que figuran distintos actos de carácter social, visitas a monumentos históricos y a los grandes edificios construídos en estos últimos años.

El ingeniero señor Eduardo Chibás, que preside actualmente la Asociación de Graduados, tiene a su cargo la dirección de todo lo relacionado con los agasajos de que serán objeto los convencionales.

Por la Secretaría de O. P. ha sido comisionado con ese mismo objeto, el ingeniero Alberto Maruri, quien cuenta con la decidida cooperación del ingeniero Du-Defaix, Jefe del Negociado de Construcciones Civiles y Militares.

Entrega de pensiones

PAMPLONA, (Especial).—En el salón de sesión del Consejo Foral, en la Diputación, se ha celebrado el acto de hacer entrega de pensiones a los obreros retirados por haber cumplido 65 años. Recibieron las pensiones treinta y cinco beneficionarios, en representación de todos los obreros pensionados de Navarra. Hizo la entrega el presidente de la Diputación, y asistieron al acto las autoridades.

Entrega de premios a los camilleros de la Cruz Roja

CARTAGENA, (Especial).—En el establecimiento de la Cruz Roja se ha procedido al reparto de diplomas y premios en metálico a los camilleros que más se destacaron por su brillantísima actuación durante la guerra.

Al acto asistieron las autoridades y jerarquías del Movimiento.

ASOCIACION DE PADRES, AMIGOS Y MAESTRAS DEL COLEGIO DE URSULINAS

El jueves primero del actual mes de febrero ha sido fundada la Asociación de Padres, Amigos y Maestras del Colegio que en las Alturas de Miramar dirigen las Reverendas Madres Ursulinas.

En el solemne acto de la fundación, hizo uso de la palabra el doctor Manuel Dorta Duque, respetable Diputado de Estado de los Caballeros de Colón de Cuba, el cual pronunció magistral discurso alusivo al acto, siendo muy aplaudido por la numerosa y distinguida concurrencia.

Se nombró Presidente provisional, al doctor Galvis y secretaria a la señora Clemencia Gener del Barrio.

El próximo jueves volverán a reunirse para aprobar el reglamento, por que ha de regir la Asociación, la cual ha de resultar altamente beneficiosa para el colegio por la íntima compenetración de padres y maestras, con espléndidos adelantos para las alumnas, tanto en la parte educativa como en la instructiva.

Felicitamos a las Madres Ursulinas por tan importante fundación que liga a padres y maestras en el bien común en favor de las niñas que al mismo asisten las cuales verán en el colegio una continuación de sus respectivos hogares.

ACTOS CATOLICOS QUE SE ANUNCIAN PARA MAÑANA EN LAS DIVERSAS IGLESIAS

El Jubileo Circular

En la iglesia de las madres Ursulinas el Jubileo Circular.

La exposición después de la última misa que en esta iglesia se celebre.

A las cinco de la tarde, Santo Rosario, visita a Jesús Sacramentado, bendición y reserva.

En la iglesia del Sto. Cristo

Los miércoles de Santa Rita de Casia:

Por la mañana, misa de seis y treinta a nueve de la mañana.

Después de estas misas se impondrá la Santa Ceniza a los fieles.

A las misas de ocho y nueve, seguirá el ejercicio de los Miércoles de Santa Rita y veneración de su Reliquia.

Por la tarde a las cinco y treinta exposición de su D. M. estación, Santo Rosario, lectura de gracias y peticiones, sermón, cánticos, ejercicio, bendición, reserva, beso de la reliquia de Santa Rita e imposición de Ceniza.

Por la noche, a las ocho, los mismos cultos de la tarde, sin sermón.

Invita el Párroco R. P. Jhon Martín, a la vez, Superior de los Padres Agustinos de la Habana.

En la iglesia de María Auxiliadora

Por la mañana, los cultos correspondientes al miércoles de Ceniza.

Por la tarde a las cinco, Santo Rosario y solemne salve a Nuestra Señora de la Caridad en preparación a la bendición de su nuevo altar, que tendrá lugar el Jueves ocho del actual a las nueve de la mañana y para cuyo acto invita, el capellán del templo, doctor Carlos Menéndez Romero, S. S.

Procesional traslado de la Imagen de Jesús Nazareno

Hoy martes 6, a las seis de la tarde de la venerada imagen de Jesús Nazareno del Rescate de Arroyo Arenas, será trasladada procesionalmente a la iglesia parroquial del Cano, para presidir las fiestas de Cuaresma y Semana Santa, invitándose por el Párroco, P. Manuel Rodríguez Rozas a sus devotos.

A partir de esta fecha todos los viernes en la iglesia de El Cano se celebra misa de Comunión a las 8 y treinta de la mañana; a las 9 y 30 de la mañana, ejercicio de la novena y a las 9 y 30 de la mañana misa de Ministro. Por la tarde (todos los viernes) a las seis solemne vía crucis por las calles del pueblo llevando la imagen del Nazareno. A continuación sermón.

Todos los domingos en la iglesia de El Cano, a las diez y quince de la mañana, misa rezada y plática. A continuación de la misa, ejercicio de los cuatro domingos en honor al Nazareno, a las cinco y treinta de la tarde Santo Rosario.

La iglesia de El Cano, esta abierta todos los viernes de siete de la mañana a nueve de la noche y los domingos de siete de la mañana a seis de la tarde.

Los cultos de los viernes están a disposición de los fieles que lo deseen en cuyo caso se aplican por la intención del donante.

La imagen del Nazareno permanece en la iglesia del Cano desde el día seis de febrero hasta el 24 de marzo a las seis de la tarde que de nuevo se traslada a la Ermita.

En la Ermita de Arroyo Arenas cesan los cultos excepto los domingos que se celebra misa a las ocho y treinta de la mañana con plática.

En el templo del Santo Angel

Celebra a las ocho de la mañana la función mensual reglamentaria la Asociación de San Cayetano.

El Director y Párroco, José María Fernández, ruega la asistencia a los asociados e invita a los fieles.

En los demás templos

Además de los cultos cuaresmales del miércoles de Ceniza, que se celebran por la mañana, por la tarde Santo Rosario, lectura espiritual y visita a Jesús Sacramentado.

Obra Pontificia de la Propagación de la Fe

El miércoles, día siete de febrero, es el señalado para la reunión del Consejo Nacional de las Obras Pontificias: «Propogación de la Fe» «Santa Infancia» y San Pedro Apóstol.

Se ruega a todos los miembros del mismo asistan a dicha reunión por la importancia que tiene, la cual tendrá lugar en la Granja Delfín, sita en Lawton, a las 10 de la mañana.—Monseñor Manuel Arteaga, presidente. P. José María Aboy, S. J. secretario.

CONSEJO NACIONAL DE TUBERCULOSIS

Convocatoria para cubrir por oposición una plaza de Médico, Director del Preventorio «Grancher»

El «Consejo Nacional de Tuberculosis», en su sesión del día 16 de Enero del corriente año, aprobó en definitiva el acuerdo de proveer por oposición una plaza de Jefe de Administración, 4ta. clase, Médico, Director del Preventorio «Grancher». El Tribunal estará constituído por el doctor Eduardo García Porras-Pita, como Presidente; doctor Joaquín Martos, como Secretario; Vocales los doctores Manuel Ampudia, Juan R. Mencía y Juan J. Castillo.

Se admitirán solicitudes hasta el día 29 de Febrero del presente año, hasta las 12 meridiano, en la Secretaría de este Consejo, Calzada de Columbia y Avenida Octava, Marianao.

Para más informes, diríjase a la Jefatura de Despacho.

(Fdo.) Dr. Joaquín MARTOS.
Secretario.

Fb. 4, 5, 6

M.E.C.D. 2016

Una enfermera rusa capturada ha echado por tierra la versión de que Finlandia había provocado la guerra

Se ha publicado en Francia la relación de las mercancías que Rusia se ha comprometido a entregar a Alemania, como resultado del Tratado comercial concertado por ambos países

NUEVA YORK, ebrero 5. (Exclusivo).—Walter Keer, en su telegrama del frente finlandés al «Herald Tribune», refiere su conversación con una enfermera rusa, capturada el día de Año Nuevo en la debacle de Suomussalmi, y dice que se trata de una mujer de 23 años de edad, madre de un niño de dos, que fué llevada de Leningrado como enfermera en septiembre, sin saber que Rusia intentaba hacer la guerra a Finlandia.

«La mujer fué movilizada el 7 de septiembre—dice Kerr—, permitiendo creer que Moscú intentaba apoderarse de Finlandia desde mucho antes de comenzar sus exigencias contra el pequeño país vecino.

«En Karelia—agrega—esta mujer vió a los rusos construyendo un camino secreto hacia la frontera finlandesa. Comprendió que su país estaba pensando en entrar en una guerra y cruzó la frontera el 30 de noviembre con el primer regimiento ruso que invadió a Finlandia».

Esta información echa por el suelo las pretensiones rusas de que el ejército finlandés había disparado contra tropas rusas cerca de Leningrado días antes de la invasión.

«La mujer—continúa Kerr—me dijo que había otras dos con ella en la columna y que ambas fueron heridas y murieron congeladas con los heridos a quienes estaban atendiendo.

«Dijo que había recibido adiestramiento durante tres años y que cada año hacía un mes de servicio con el ejército Se le pagaba un sueldo de 600 rublos al mes. En la prisión finlandesa esta mujer tiene un cuarto separado y come en su propia mesa gozando de iguales privilegios que los suboficiales».

Mercancías rusas para Alemania

PARIS, febrero 5. Excl(usivo).—Los detales sobre las mercancías que los rusos se obligaron a entregar a Alemania como resultado del pacto comercial celebrado en agosto entre Hitler y Stalin han sido publicados en Francia.

Según el acuerdo, Rusia se comprometió a entregar a Berlín anualmente un millón de toneladas de forraje, 900.000 toneladas de petróleo diez mil toneladas de algodón, quinientas mil toneladas de apatia (fosfato mineral que se produce en los Urales) y 500.000 toneladas de manganeso, además de cantidades sin especificar de lino, maderas y hierro en bruto.

Hasta ahora, los rusos no han podido hacer entregas que valgan la pena. El experto económico de «L-Epoque» dice que si Rusia fuese a vender a Alemania un millón de toneladas de petróleo, eso no sería suficiente para cubrir las necesidades anuales del Reich.

Dicho experto calcula que Alemania tiene actualmente entre cinco y seis millones de toneladas de petróleo y que puede producir de dos a tres millones sintéticamente o a lo sumo un total de nueve millones de toneladas. Agregó que los requisitos del Reich serían de quince a veinte millones de toneladas, faltándole pues, un balance de seis a once millones de toneladas de petróleo.

Dicho experto agrega que si Alemania enviaba especialistas para aumentar la producción rusa tardaría 18 meses en alcanzar resultados y que Alemania no tiene suficientes expertos petroleros para atender a las necesidades rusas.

Causó impresión el cambio de jefe del ejército holandés

Atribuyen a varias causas la dimisión y sustitución del jefe máximo, Reynders

LA HAYA, Holanda, febrero 5 (Havas)—Causando enorme asombro en todos los círculos holandeses, hoy renunció el comandante en jefe del ejército de Holanda, general I. H. Reynders, nombrándose inmediatamente para sustituirlo al general Henri Gerard Winkelman. Hasta ahora este último fué el jefe del importante sector de Utrech-Soesterberg.

Hasta el momento no hay explicación clara del cambio, pero se tiene entendido en los centros bien informados, que la oposición del Gobierno al criterio del general Reynders de que en las circunstancias actuales el jefe de las fuerzas armadas debía controlar las actividades de cierta Prensa y la situación de los extranjeros en los Países Bajos fué causa de la dimisión.

El Gabinete sostuvo, y la reina Guillermina le dió la razón, de que el comandante en jefe sólo debía tener jurisdicción sobre las cuestiones esencialmente militares, sin invadir el terreno de los diferentes ministerios. (El control de la Prensa y la supervisión de los extranjeros está confiado en Holanda al Departamento de Justicia).

El nuevo jefe del ejército, general Winkelman, tiene reputación de enérgico. Cuenta 64 años. Se recuerda que cuando Reynders fué nombrado jefe del Estado Mayor, en 1934, Winkelman abandonó el servicio activo, al cual volvió posteriormente.

En los círculos políticos se afirmaba esta noche que una de las causas, si no la causa principal, del relevo de Reynders, fué el costo creciente de la defensa nacional, que ya representa un gasto diario de un millón setecientos mil florines. Algunos atribuyen también el cambio a la decisión de Reynders de depurar el ejército de todos los elementos dudosos, desde el punto de vista político, y especialmente de los simpatizadores con los partidos extremistas. Por otra parte, se considera que el general Winkelman, aparte de su capacidades militares, no será menos opuesto que su predecesor a la intrusión de la política en el ejército, y que la integridad territorial y la neutralidad de los Países Bajos tendrán en él un campeón tan firme y resuelto, como lo tenían en el general Reynders.

Gran falsificación de billetes de los E. U. en Inglaterra

El Partido Democrático de E. U., ha escogido a Chicago para sede de la Convención

PARIS, febrero 5 (AP).—La policía está buscando al jefe de una banda internacional de falsificadores de billetes que han producido los billetes de dólares y libras esterlinas más perfectos que se conocen, al punto de que los expertos, después de un detenido examen de los mismos, han declarado que a no ser porque todos tienen el mismo número, sería imposible distinguirlos de los buenos.

Un ruso y un italiano fuéron arrestados después que dieron 45 billetes de a 100 al Príncipe Dimítri Galitzine en una transacción que con él realizaron.

En Chicago se reunirá la convención nacional democrática

WASHINGTON, febrero 5 (AP).—Los demócratas han escogido a Chicago como sede de su convención de 1940 y han encargado al presidente de la Comisión ejecutiva nacional James A. Farley que señale la fecha.

Estos acuerdos se tomaron en una reunión en la que reinó gran excitación y que a veces fué turbulenta, en el seno de la cual Houston, Texas, ofreció en vano $200 mil por la convención o sea $50 mil más que Chicago. Le seguía como competidor Filadelfia que también ofreció $150,000 y la votación total dió el siguiente resultado: Chicago, 48 votos; Filadelfia, 38; San Francisco, 7 y Houston, 2.

Después de la reunión el propio Farley dijo a los periodistas que tiene entendido que el Presidente Roosevelt es partidario de que la convención se celebre en Chicago, e indicó que anunciará la fecha después que los republicanos designen lugar y tiempo para la celebración de su convención.

SEÑALAMIENTOS PARA HOY EN EL TRIBUNAL SUPREMO Y EN LA AUDIENCIA DE LA HABANA

En el Tribunal Supremo

Sala de lo Contencioso-Administrativo y de Leyes Especiales: María Norberta Ruiz contra resolución presidencial sobre denegación a recibir conjuntamente el importe de una pensión y el de una jubilación, ponente Piedra; Cuban Silk Mills Inc. contra Dirección General de Aduanas, sobre hilaza de rayón, letrado J. M. Zayas, ponente Domingo Morales del Castillo; Carlos Arnoldson contra la Dirección General de Aduanas, sobre hilaza de rayón, letrado J. M. Zayas, ponente Domingo Morales del Castillo; Carlos Arnoldson contra la Dirección General de Aduanas, sobre aforo de arroz, letrado Galiana; Alonso Martínez contra la misma Dirección por el propio aforo, ponente Piedra; Compañía Primer Molino Arrocero, contra la propia Dirección por el repetido aforo, letrado Lamadrid (dos demandas), ponente Torres Tomás; Compañía Azucarera Central San Francisco sobre cobro del impuesto territorial, contra Alcalde Municipal de Cruces, letrados Alvarez Portal y Zamanillo, ponente Torres Tomás; Manuel del Sol contra Compañía Cubana de Fianzas, sobre accidente del trabajo, ponente Torres Tomás, letrados Villalón y Elcid.

Sala de lo Civil: Moratoria, Antonio Ruiz y Nimia Llanio, ponente Alvarez Maruri; infracción, incidente en oposición a quiebra, Emilio Rodríguez y Ramón Inchauspi, ponente de Montagú.

Sala de lo Criminal: Infracción del decreto-ley 564 de 1936, Antonio Mouris; infracción del decreto 529 de 1932, Pedro Flores; lesiones, Emilio Marrero y otro; trata de blancas, María Luisa Rojas; drogas, Waldo Montejo, letrado Siré; coacción, Erasmo Mariño, letrado Portillo.

En la Audiencia

Sala Primera de lo Criminal: Cerino Molen, rapto, defensor P. Arteche; Rafael Peláez, drogas, defensor Garcilleso de la Vega.

Sala Segunda: Enrique Carreras lesiones, defensor Clemente y Díaz; Ramiro González y otro, malversación, defensor Puig; Mario Vellón, falsificación, defensor Menció; José Méndez y otros, defraudación, defensor Carone.

Sala Tercera: Emilio Ríos, imprudencia, defensor Casuso; Ricardo Redondo, rapto, defensor Sigarroa, Justo Aral, infracción electoral, defensor Gravier; Luis Sena, imprudencia, defensor Urioste.

Sala Cuarta: Juan Nodarse, hurto, defensor Palma; Rigoberto Pedroso, drogas, defensor Menció.

Sala Quinta: Víctor Hernández, maquinación para alterar el precio de las cosas, defensor González; Manuel Martínez, robo, defensor Rabell; Francisco Garrido, lesiones, defensor Angulo; Julio Chang, malversación, defensor Castellanos.

Sala Primera de lo Civil

Causa 482 del 39, Norte: Incidente en ejecutivo. Banco Español de la Isla de Cuba continuado por Bartolomé Quaranda. Ponente Herrera Doctor Pazo. Estrados.

Causa 357 del 39, Almendares: Incidente divorcio. Armando Calvo contra Dulce M. Sotolongo. Ponente Herrera. Doctor Morales. Procuradores, R. Vélez, Cárdenas.

Causa 589 del 39, Güines: Incidente declaratoria de herederos. Zacarías Rodríguez. Ponente: Herrera. Fiscal.

Causa 122 del 39, Este: Incidente divorcio. José A. Arias y Delia Domínguez. Ponente Herrera. Doctores, del Valle, Zaldívar. Procuradores, Martos, Altuzarra.

Causa 335 del 39, Guanabacoa: Un efecto hipotecario. José M. Moreno contra Raimundo Hernández. Ponente Herrera. Doctores Fuentes, Echábiz. Parte por sí.

Causa 344 del 39, Marianao: Menor. Sociedad anónima, Compañía Azucarera Central Toledo contra Ernesto García. Ponente Herrera. Doctores Rodríguez, Sabí. Procuradores, Torralbas, Pinto.

Causa 535 del 38, Guanabacoa: Norte: Mayor. Matilde Soler contra Emma Shelley y Juan Franco Pla. Ponente Herrera. Doctores Bilbao, Dolz. Procuradores, Torralbas, Oliva. Parte.

Sala Segunda de lo Civil

Causa 148 del 38: Tomás Alvarez y González contra resolución 3,317 de la Dirección General de Aduanas, Palacio, Nogueras, Fiscal.

Causa 382 del 38: J. Ulloa y Cía. contra resolución del Director General de Rentas e Impuestos, Castro, Fiscal.

Causa 631 del 39: Santeiro y Cía. contra resolución 6,072 de la Dirección General de Aduanas, Trelles, Varona, Fiscal.

Causa 861 del 39: Aguilera, Margañón y Cía. contra resolución 6.317 de la Dirección General de Aduanas, Castellanos, H. Bonfante, Fiscal.

Causa 1,391 del 38: Fernando Ortega y Fernández contra resolución del Jefe de la Sección de Rentas Interiores de la Secretaría de Hacienda, F. Moris, Altuzarra, señor Fiscal.

Causa 294 del 39: J. Pérez, S. A., contra resolución 5,628 de la Dirección General de Aduanas, Villalba. Fiscal.

Causa 743 del 39: El Estado contra resolución 507 de la Comisión del Servicio Civil, Edreira, señor Fiscal.

Causa 801 del 39: M. Soto y Cía. contra resolución 6,095 de la Dirección General de Aduanas, Castellanos, H. Bonfante, Fiscal.

Causa 1932 del 38: Remigio Gil y Royo contra resolución dictada por el Alcalde de la Habana. R. Ramírez, Urioste, Morán Cárdenas, Fiscal.

Causa 540 del 39: Hijos del Pío Ferro, S. en C. contra resolución 5,891 de la Dirección General de Aduanas, Ferro, Castillo, Fiscal.

Causa 304 del 39: Hijos de Pío Ferro, S. en C., contra resolución 5,630 de la Dirección General de Aduanas, Ferro, Castillo, Fiscal.

Causa 3 del 37: Arturo VanCaneghen contra resolución del Presidente de la República. Doctor Julián M. Ruiz, Fiscal.

CRONICA HABANERA

LA GRAN FIESTA DE ESTA NOCHE

En el Jockey Club.

Nuestra exclusiva y elegante sociedad hípica de Oriental Park, se apresta a anotarse esta noche un nuevo éxito con la gran fiesta organizada con motivo de su martes de gala

Grandes preparativos se han venido haciendo para este acontecimiento en el que se dará cita lo más selecto de la sociedad habanera así como de la colonia norteamericana y del turismo.

Y podemos asegurar que la afluencia del público será numerosísima, pues las reservaciones de mesas llenan una extensa relación de nombres conocidos.

Esta fiesta de hoy ha sido denominada la «Gala Night» del Caballero.

Y cuenta con un aliciente poderosísimo.

Nos referimos al magnífico premio que ofrece la empresa al caballero más buen mozo, más bien parecido, según el dictamen de un jurado que estará integrado por tres distinguidas damas.

Este certamen, en el que participarán todos los asistentes, pudiendo ser ganado indistintamente por un joven o por un señor de edad, ha de comunicar gran alegría a esta fiesta.

En «El Patio», el más famoso restaurant de Palm Beach, fué celebrado por vez primera este original concurso, constituyendo el acontecimiento más destacado de la época.

El ganador será obsequiado por la empresa del Jockey Club con una escribanía, recibiendo además un neceser de viaje.

Se presentará un show magnífico.

Y se bailará con la Orquesta de los Hermanos Palau y la Orquesta Nacional de Boffil, que alternarán durante toda la noche.

Las reservaciones pueden hacerse por los teléfonos FO-7082 y FO-7086.

Será un acontecimiento que reseñaremos.

El domingo último, con motivo de las carreras del día, se reunieron en aquella espléndida terraza numerosas familias habaneras, que tanto gustan del deporte de los reyes

A la una del día se celebró un magnífico almuerzo ofrecido por el General Rowell y señora en honor del Jefe de la Marina de Guerra Constitucional, Coronel Angel A. González y señora Esther Pagés, que reseñamos en nota aparte.

A continuación ofrecemos algunos nombres tomados al azar durante las carreras.

Señoras:

Mrs. Albert Levey, esposa del Presidente de la Havana American Racing Ass.

María Vivanco viuda de Gómez Mena, Nellie Desvernine de Lombardo, Rosita Cadaval de Rayneri, Hemelina López Muñoz de Lliteras, Matilde Diez viuda de Lissarragui, Flora Ruiz de Rives.

Silvia Hernández de Rivero, bella esposa del director del DIARIO DE LA MARINA.

Fefé Parajón de García Cantero.

Alice Steinhart de la Llama.

Hortensia Villageliú de Gárate, Carmen Vega de Zorrilla, Lita S. de Pennino, Marietta Galindo de Crusellas, Estela Agramonte de Rodríguez León, Carmela Ortiz de Dorta Duque, Mary Gutiérrez de Roberts, Conchita Barrié de Menció, María Sánchez de Sabí.

María Barrié de Skarbrevick.

Hilda Argüelles de Codinach, Conchita Badell de Oriol, Hilda de Cuervo, Fefa Goizueta de Argüelles, Lilia G. de Suárez Rivas, Blanquita Alvarez Marrero de Parr, Matilde León de Armand, Fefa Rodríguez de Jaquet.

Elena Pollack de Aguilera.

Gloria Montalvo de García Ordóñez.

María Ramírez de Romero, Nena G. Arenas, Waldina Escobar de Crespo, Rita Rodes de Cidre, María Josefa Muñiz de Méndez, Rosita Clavería de Blanco Herrera, Leonila Fina de Fernández Mederos, Luisa Somoano de Villegas.

Cuca Alfonso viuda de Lawton.

Kika Sánchez de Pedroso, Rosita Rayneri de Armas, Margarita Rayneri de Rionda, Pilila Camacho de Echevarría, Hortensia Scull de Tolón, Cuqui Ponce de León de Upmann, Ofelia López Bosque de Suárez Rivas, Leila León de Estévez, Marta Sánchez Barraqué de Vieites, Minita Pérez Chaumont de Inclán.

Margarita Sorzano de Hernández.

Otilia Rodríguez Crusellas de Sierra.

Silvia Cidre de Arango, Estela de la Lastra de Fernández, Zaida Gómez de Montalvo, Ana Emilia Ruiz Trelles de Ruibal, María Teresa Alvarez Mon de Toledo, Silvia Durañona de Morales, Julia Sedano, Marta Polo de Angulo, Graziella Abril

Conchita Urrutibeascoa de Lasa.

Consuelo Rosie de Gómez, Lidia Casas de Díaz de Villegas, Olga Cañizares de Sampedro y Nena Mir de Perera.

Señoritas:

Lidia Lombard, Enita Rayneri, Bebita Lasa, Delia Salcedo, Armantina Cuervo, Beba y Loly Smith, Hortensia Tapia.

Loló Vinent.

Matilde Camacho, Bebita Villegas, Marta San Pedro, Andina Buzzi, Silvia Pérez de la Torre, María Esperanza y Graziella Martínez Núñez, Celia Rodés, Esther Lange, Asunción Quintas, Graziella Suárez, Mirtha y María Cubina.

Y Mimí Suárez Rivas.

Luis de POSADA.

CRUCIGRAMAS

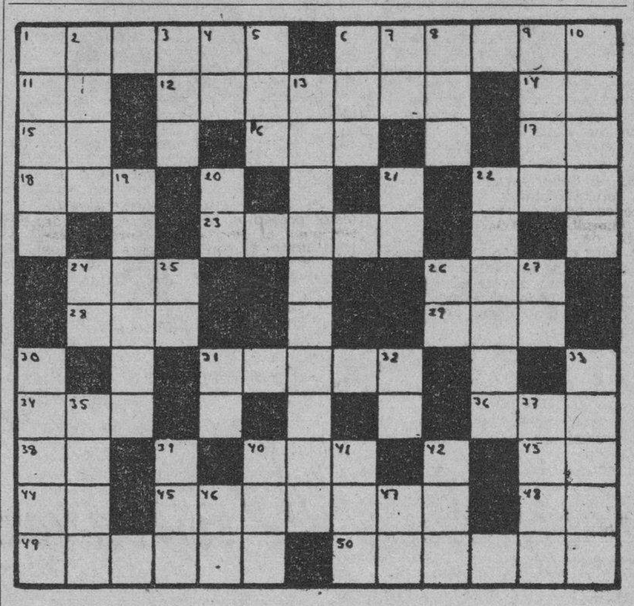

HORIZONTALES

1.—Río de la América del Sur.
6.—Región de la América Septentrional.
11.—Variante.
12.—Despeñadero de agua.
14.—United States.
15.—Antiguo nombre de la nota do.
16.—Puerto del Perú.
17.—Conjunción.
18.—Ruido que producen ciertos movimientos acompasados.
22.—Oxido de calcio.
23.—Tortuga de mar.
24.—Presidente de la República de Cuba.
26.—Animal salvaje muy parecido al bisonte.
28.—Amarra.
29.—Pronombre.
31.—Desinfectante enérgico.
34.—Apócope de Santo.
36.—Oasis del Sahara central.
38.—Diptongo.
40.—Dueña.
43.—Interjección.
44.—Terminación de infinitivo.
45.—Antigua región de Europa.
48.—Seguro Servidor.
49.—Cinto con tubos para llevar cartuchos.
50.—Arbol leguminoso.

VERTICALES

1.—Dios mitológico de las riquezas.
2.—Individuo de cierta raza indígena de Filipinas.
3.—Arbol leguminoso venezolano.
4.—Símbolo del Sodio.
5.—Adverbio de modo.
6.—Cierta ave domesticable muy semejante al cuervo.
7.—Preposición inseparable.
8.—Nave.
9.—Montecillo de arena movediza en desiertos y playas.
10.—Lugar de refugio para los delincuentes.
13.—Anestésico.
19.—Dividen el tejido de una cosa.
20.—Especie de flecha que usaban los antiguos turcos.
21.—Interjección.
22.—Aureola.
24.—Símbolo del Bario.
25.—Diptongo.
26.—Artículo.
27.—Pronombre.
30.—Patriarca hebreo, hijo de Abraham.
31.—Símbolo del Cloro.
32.—Terminación de aumentativo.
33.—Manteca, unto, sebo.
35.—Especie de buitre americano.
37.—Ciudad de Italia.
39.—Río de la América Meridional.
40.—Dios, entre los mahometanos.
41.—Nombre femenino.
42.—Arbol de Madagascar.
46.—Sobre (en inglés).
47.—Novecientos noventa y nueve.

A. L. G.

Solución al Crucigrama anterior

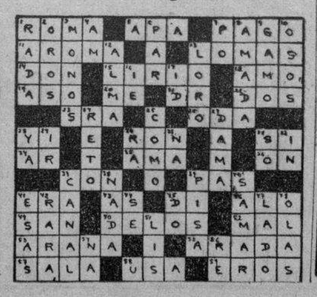

DEFINITIVAMENTE

el sorteo de las Sorpresas Extraordinarias de Febrero se celebrará el día 17 de FEBRERO en el Stadium de la "POLAR"

EL FORD-POLAR

EL JUEGO DE CUARTO SANTA CRUZ Y HERMANO.
EL REFRIGERADOR GENERAL ELECTRIC.
EL RADIO GENERAL ELECTRIC.
EL EQUIPO CINEMATOGRAFICO KODAK.

Máquinas de escribir marca "Corona" productos "Gravi" y millares de sorpresas más.

La NOCHE de la FORTUNA en la "POLAR" bajo los AUSPICIOS de "El SOBRE de la SORPRESA"

En forma pública y sencilla, ante un jurado compuesto por los anunciantes de EL SOBRE DE LA SORPRESA, tendrá lugar este monumental sorteo.

Y para que los favorecedores y amigos de EL SOBRE DE LA SORPRESA disfruten de una brillante noche, se desarrollará un programa musical de gran envergadura. que será trasmitido por la C. O. C. O., como una cortesía de la gran CADENA PARTAGAS.

LOS NOMBRES MAS POPULARES DE LA RADIO Y DE LA ESCENA EN EL SORTEO DE LAS SORPRESAS EXTRAORDINARIAS DE FEBRERO.

El lunes comenzará EL SOBRE DE LA SORPRESA *a distribuir las invitaciones para este acto,* y los Cupones de las **Sorpresas Extraordinarias** de **Marzo.**

EL SOBRE DE LA SORPRESA **en su glorificación, presentará un Show maravilloso con lo mejor de Cuba.**

ADEMAS, VARIAS ORQUESTAS SITUADAS EN LOS LUGARES MAS BELLOS DE LOS GRANDES JARDINES DE LA "POLAR", HARAN LAS DELICIAS DE LOS BAILADORES

Una noche apoteósica... La noche de la fortuna, de la alegría y del arte... y de EL SOBRE DE LA SORPRESA

M.E.C.D. 2016

PROPONESE SANIDAD, APROVECHANDO LA ZAFRA, INTENSIFICAR LA INMUNIZACION ANTITIFICA EN TODA LA ISL

ANTES DEBE QUINTUPLICARSE LA DOSIS DE VACUNA QUE SE FABRICA EN LA ACTUALIDAD

Algunos Jefes Locales están reclamando dos mil diarias y el Laboratorio produce 2,500 cada 24 horas. Cantinas sin licencia en los bailes de carnaval. Nuevo caso de disentería

Las labores de la presente zafra azucarera van iniciándose paulatinamente en toda la República, pues existen ya cerca de un centenar de ingenios trabajando y se espera que dentro de una semana estén fabricando azúcar los 127 existentes en las seis provincias. Con tal motivo el Dr. Juan de Moya, Secretario de Sanidad y Beneficencia, insistirá cerca del Jefe del Estado, doctor Laredo Bru, en la necesidad de aprovechar el momento para proceder a iniciar una intensa campaña de inmunización antitífica, ya que, además están próximas las lluvias y con ellas la crecida de los ríos, con lo que se contaminarán las aguas de consumo público, como cada año acontece, originándose, como siempre, brotes de fiebre tofoidea más o menos violentos.

Además, distintos jefes locales de sanidad en cuyas zonas se encuentran enclavadas las compañías azucareras, y también los jefes de misiones educativas militares, solicitan constantemente mayor número de dosis de vacuna.

Recientemente dimos a conocer el proyecto del doctor Moya de aumentar por todos los medios posibles la producción de vacuna antitífica, pues la capacidad del laboratorio que dirige el doctor Alberto Recio no es mayor a 2,000 o 2,500 dosis diarias, cantidad insignificante si se tiene en cuenta que solamene el Jefe Local de Jamaica, que cuenta en su zona con tres centrales, pide con carácter urgente dos mil dosis diarias; el segundo teniente higienista de la Misión Educativa número 11, radicada en Rodas, solicita 15,000 dosis de vacuna antitífica para inmunizar a alumnos y vecinos de las Zonas Escolares del Regimiento número 3, «Leoncio Vidal»; el comisionado de Sanidad de Oriente, pide no menos de dos mil dosis diarias; el Jefe Local de Guantánamo, mil diarias; y, como si todo esto fuera poco, en varios términos municipales existen pequeños brotes de fiebre tifoidea, por cuyo motivo es necesario intensificar la inmunización.

Como se puede apreciar, con los pocos datos estadísticos apuntados, el Laboratorio que dirige el doctor Recio no puede abastecer siquiera a una sola de esas poblaciones, pues de hacerlo así, el Departamento de Sanidad no podría remitir vacuna antitífica a ningún otro pueblo, con las naturales graves consecuencias que lo implicaría.

El doctor Moya, pues, activará sus gestiones cerca del Jefe del Estado para obtener un crédito especial con qué poder adquirir los materiales necesarios para aumentar la producción diaria de vacunas.

Finalmente se nos informa que también se hacen gestiones por el doctor Moya, cerca del Secretario de Hacienda, para la situación de los créditos necesarios para la adquisición de desinfectantes, pues la casi totalidad de los jefes locales de la Isla están reclamando continuamente los consignados para sus respectivas oficinas, viéndose imposibilitada la Secretaría de servirlos por carecer de ellos. Inclusive La Habana, desde la última vez que se le entregaron al doctor Gálvez, Jefe de Desinfección, 2:500 galones de petróleo —hace doce días— no se ha podido facilitársele nuevo material.

Cantinas sin licencia en los bailes de carnaval

Cumpliendo instrucciones precisas dictadas por el doctor Agostini, Jefe Local de Sanidad de La Habana, Inspectores Domiciliarios a las órdenes de su Jefe, señor Domingo Juncadella, giraron el sábado y domingo último, una inspección a los centros en que se celebraban bailes de disfraces, pudiendo comprobar que en los mismos se habían establecido cantinas para servir bebidas y refrescos al público, sin la correspondiente licencia sanitaria, así como que carecían de carnets de salud los que las servían.

Con tal motivo los citados inspectores, Navas, Suazo y Landaluce, impusieron un total de 41 notificaciones, muchas de las cuales obedecieron a haber comprobado que se lavaban y enjuagaban los útiles en tinas de agua estancada.

De estos hechos se ha dado cuenta al propio Secretario de Sanidad, doctor Moya, el que, posiblemente, cite a su despacho a los dirigentes de los centros regionales para, juntamente con el Jefe Local de La Habana, doctor Agostini, buscar la manera de evitar la repetición de los hechos comprobados.

Nuevo caso de disentería en San Antonio de las Vegas

El Jefe Local de Sanidad de San Antonio de las Vegas, ha reportado la aparición de un nuevo caso de disentería bacilar en la finca Menocal, en la menor Juana Oliva Valdés, con el que ya se han registrado siete casos, todos los cuales se hallan recluídos en el Hospital Las Animas.

Para investigar el origen de este brote disentérico, el Director de Sanidad, doctor Finlay, ha comisionado al doctor Johnny Castro para que se traslade a Santiago de las Vegas y juntamente con el Jefe Local, dicte las medidas que crea pertinentes.

Funcionan normalmente las farmacias de Oriente

El doctor Oscar Campos, Inspector General de Farmacia, ha elevado a la superioridad un informe relativo a su reciente visita a distintos términos municipales de Oriente, haciendo constar haber comprobado que, por ejemplo, las de Santiago de Cuba, cumplen en todas sus partes la Ley y Reglamento de Farmacia vigentes; pero que «se requiere mantener una vigilancia intensa para que en determinadas localidades se rinda el servicio social encomendado a la farmacia». De ahí «la necesidad de una legislación acorde con el avance de los tiempos, la imposibilidad de poder exigir nada que no sea la Ley que es del año 1912 y el Reglamento de 1919, hacen que se llenen fácilmente los requisitos y que el servicio no sea lo eficiente que se necesita por ciertos establecimientos de Farmacia».

Sugiere el doctor Campos al Secretario de Sanidad, doctor Moya, de acuerdo con la Ley vigente, delegar funciones de Inspectores en cierto número de subdelegados y así se podrá conseguir controlar las deficiencias que puedan existir y se evitaría que se produjeran otras nuevas.

Obras urgentes en Mazorra

Según ha informado el capitán Figarola, Director del Hospital de Dementes de Cuba (Mazorra), al doctor Moya, Secretario de Sanidad, las obras más necesarias en dicho centro benéfico son la cocina, el comedor y la Escuela de Enfermeras, a cuyo efecto, ayer mismo, se colocó la placa monolítica del edificio que será destinado a la cocina central con sus departamentos de panadería y planta de refrigeración.

Dichas obras se llevarán a cabo con el dinero producto del Sorteo Extraordinario de la Lotería Nacional celebrado el pasado día 31 de enero.

El jefe de la Sanidad se propone visitar dentro de unos días, el Hospital de Dementes de Cuba.

Mejoras sanitarias para San Juan y Martínez

Ha celebrado una conferencia con el Secretario de Sanidad el doctor Carlos M. Pernía, Jefe Local de Sanidad de San Juan y Martínez, el que trató sobre el saneamiento del término, contando con la cooperación de las fuerzas vivas del mismo.

Mordidos por perros

Han sido mordidos por perros sospechosos de padecer de rabia Luis Fernández, de 6 años de edad, vecino de América Arias 35, Rep. Las Yaguas; Agripino Roque, de nueve años, de Gloria 471; y Quintín Valdés, de 11 años, de Reina 458.

LA FACULTAD DE CIRUGIA DENTAL ACORDO APOYAR LA CANDIDATURA DE MENDEZ PEÑATE PARA RECTOR

Las Facultades de Ciencias Sociales y Farmacia lo han hecho también. La Facultad de Medicina lleva de candidato al Dr. Viamontes. Delegados que se han designado al Colegio Electoral

La facultad de Cirugía Dental acordó ayer apoyar en firme la candidatura del doctor Rodolfo Méndez Peñate para rector de la Universidad y la del doctor Rafael Biada Dini, para vicerrector, así como las de los doctores Ramón Miyar y Millán, para secretario general, y René Hernández Vila, para vicesecretario.

Fueron designados delegados al Colegio Electoral los doctores Ramón Mendoza y Rafael Madam, además del decano, doctor Rafael Biada Dini, y como suplentes, los doctores Leonila Rodríguez, Mario Martínez Azcue y Carlos Coro.

La facultad de Ciencias Sociales, que también apoya la candidatura del doctor Rodolfo Méndez Peñate, para el Rectorado, y las de los doctores Miyar y Hernández Vila, para secretario general y vicesecretario, respectivamente, designó ayer también sus delegados al Colegio Electoral.

Fueron éstos el doctor Pablo F. Lavín, decano de la facultad, el doctor Andrés Angulo, secretario de la escuela, y el doctor Juan Clemente Zamora.

También ayer designaron sus delegados al Colegio Electoral las facultades de Farmacia y de Filosofía y Letras.

La primera designó a los doctores José Capote Díaz, Teodoro Johnson y Rosa Rodríguez Bravo, en propiedad, y como suplentes, a los doctores Celestino García Morales, Alfonso Bernal y Raúl Romero.

El claustro de profesores de Filosofía y Letras designó a los doctores Roberto Agramonte, decano de la escuela, Gustavo Du-Bouchet, secretario de la facultad, y Elías Entralgo.

Aunque estas facultades no han dado a conocer aún oficialmente la candidatura que apoyan, se decía ayer que la escuela de Farmacia apoya ya candidatura del actual rector, doctor Méndez Peñate.

La facultad de Medicina, como ya hemos informado, lleva de candidato al Rectorado al doctor José Manuel Viamontes, y sus delegados al Colegio Electoral lo son los doctores Alfredo Antonetti, José Bisbé y Angel A. Aballí.

En el día de hoy habrán de reunirse para designar delegados al Colegio Electoral las facultades de Derecho Educación, Ciencias e Ingeniería y Arfquitectura.

Ofrecerá dos ciclos de conferencias Portel Vilá en Los Angeles

En la Universidad de Los Angeles, de California, habrá de ofrecer dos ciclos de conferencias en el próximo verano el doctor Herminio Portell Vilá.

Uno de dichos ciclos versará sobre la civilización del Nuevo Mundo y el otro sobre las relaciones internacionales hispanoamericanas.

Delegados de curso en Medicina

Han sido elegidos ya los delegados estudiantiles en cuatro cursos de la escuela de Medicina.

Son ellos Camilo García Sierra, por el quinto año; Pedro Rodríguez Casado, por el cuarto curso; Félix Vargas, por el segundo año; y Eduardo Borrel, por el tercer curso.

Vista en el Tribunal Supremo

Ante el pleno del Tribunal Supremo de Justicia se ha llevado a efecto la vista del recurso de inconstitucionalidad interpuesto contra acuerdos de la facultad de Medicina, el Consejo Universitario y el reglamento de la escuela de Optometría.

Fué establecido por el procurador Gómez Fraga por sí y a nombre de 24 ciudadanos cubanos, bajo la dirección del letrado Trelles, ex magistrado del Tribunal Supremo.

Presenció la vista el rector de la Universidad, doctor Rodolfo Méndez Peñate.

En el acto de la vista informó a nombre de la Universidad el letrado consultor de la misma doctor Morell Romero, el cual impugnó el recurso por defecto de forma de fondo.

Estimó que la Universidad actuó amparada en su autonomía, facultada para ello por la Ley Docente.

En su brillante informe el doctor Morell hizo resaltar los beneficios que presta la Universidad autónoma.

El fiscal del Supremo, doctor Chacón, también impugnó el recurso, manteniendo la tesis de la autonomía con brillantez.

Quedó el asunto concluso para sentencia.

La Universidad Espiritual

Hasta el día 29 de los corrientes podrán matricularse los alumnos de la escuela de Educación y los graduados de la misma en la Universidad Espiritual, que ha sido fundada, en esta escuela del Alma Máter, para mantener el vínculo entre los profesores y los alumnos y graduados.

Las inscripciones podrán hacerse en el decanato de la escuela, ante la profesora Hortensia Abril Amores.

Los que se inscriban antes de dicho día se considerarán socios fundadores, obteniendo la matrícula gratuíta.

El día 9 habrá de ofrecerse una fiesta en la Universidad Espiritual.

Examenes que solicitan en Medicina

En reunión celebrada por alumnos de la escuela de Medicina acordaron solicitar de la facultad, la celebración de exámenes de Patología General el día 12 de febrero, de Farmacología, el día 25 de febrero, de Patología Quirúrgica, el día 13 de marzo, y de Radiología, el día 25 de marzo.

Constituyó un éxito la apertura de la primera Exposición Criminológica

Numerosos aspectos de la delincuencia se muestran en ella. Concurrió mucho público para conocerlos. Asistieron también representaciones oficiales. Está en el vestíbulo del Nacional

En horas de la tarde de ayer se efectuó la inauguración de «La Primera Exposición Criminológica de Cuba», auspiciada por los antiguos y competentes reporters policíacos señores Raúl Ortega, Armando Canalejo, J. A. Alburquerque y Agustín Marsal.

Desde muy temprano comenzaron a llegar al vestíbulo del teatro Nacional numerosas personalidades de la esfera oficial, entre los que se contaban el coronel José Pedraza, Jefe del Ejército Constitucional; el Coronel Bernardo García, jefe de la División Central de la Policía Nacional; el doctor Céspedes, Subsecretario de Justicia, en representación del doctor Saladrigas, secretario de esa dependencia; el doctor Pablo Lavín, los jefes de la Policía Secreta y Judicial, comandante Eugenio Menéndez y doctor León Blanco, respectivamente; comandante Julio Prats, jefe de la Policía de Marianao, y otros muchos.

El doctor Lavín, distinguido Catedrático de la Universidad Nacional, en el acto de apertura hizo un elogio a «La Primera Exposición Criminológica», de la que dijo: «constituiría un acontecimiento científico de fecunda y provechosa enseñanza social».

Exaltó los méritos de los compañeros organizadores, que en un esfuerzo supremo han podido presentar todo cuanto encierra la criminología científica en Cuba, desde el vil garrote hasta los cráneos de los ajusticiados.

En el amplio vestíbulo se puede observar también numerosas vitrinas donde se muestran grilletes de época colonial, pistolas automáticas, simulando plumas de fuente; aparatos para descubrir a los espías, atributos usados por los miembros de potencias ñáñigas, con su cuarto «fambá», su diablito; manera cómo se persigue el delito de las drogas narcóticas, especialmente la mariguana, y reseñas de sus efectos, donado gentilmente por el detective de la Policía Secreta, sé Sobrado. También existen cu bellamente decorados donde se vierten las estaciones policíacas, sus cajas de señales, perfectam alumbradas; esqueletos, entre del hombre que en vida lo vendido. En una vitrina, se enc tran los cráneos de los delincu Padilla y Betancourt, que fu ajusticiados, convictos de haber sinado al empeñista Camporro, que tuvo lugar en la calle de So

En nuestra visita a la expos hemos podido comprobar el éxito tenido por esos compañeros, pu amplio vestíbulo del Nacional constantemente invadido de públ

EE. UU. NO SE EXPONDRA PELIGROS POR LAS FILIPI

WASHINGTON, febrero 5. (A Frederick J. Lobby, Secretario Consejo Nacional para la Preve de la Guerra, declaró hoy e Comisión de Asuntos Navales d Cámara que «el pueblo norteam cano no está dispuesto a sacrif su vida por las Filipinas».

Lobby hizo esta declaración cu do criticó la expansión nava $655.000.000.

«Además—siguió diciendo Lob acordamos darles a las Filipina libertad en 1946».

LA FEROCIDAD DE UNA MUJER ES CAUSA DE GRAVE SITUACION PARA DOS DETECTIVES DE LA SECRETA

Dos detectives de la Policía Secreta, Saúl Perera y Manuel Santana, ambos del Buró de Robos, se personaron en Calzada de Guanabacoa 25, esquina a Padilla, residencia de Honorina Rodríguez Herrera, a la que habían de arrestar por estar acusada de coacción.

Honorina, de cuyo carácter agresivo tenían noticias dichos detectives, al saber el objeto de los mismos, los acometió inesperadamente, mordiendo a Santana en uno de los brazos, y arañando a Perera en la cara, con tal ímpetu, que tuvieron que trasladarse a la casa de socorros para ser asistidos, una vez que pusieron a la mujer a buen recaudo.

La repetida Honorina, que había de ser trasladada a la jefatura de la Policía Secreta, continuó su actitud agresiva, lanzando agudos gritos y rompiendo uno de los cristales del ómnibus en que era conducida, el número 141 de la «Ruta 3», por lo que hubo necesidad de dejarla en la jefatura de la Policía de Guanabacoa, donde se levantó el acta de rigor; de allí se la condujo al Reclusorio Nacional de Mujeres, establecido en dicha villa, donde quedó recluída, acusada de resistencia y escándalo.

Venta Especial de MEDIAS DE GASA.

Mañana: Ultimo día

Invitamos a Ud. a aprovechar esta gran oportunidad para adquirir las mejores medias a precios rebajados: Medias de seda pura en exquisitos tejidos de gasa "Ringless", de transparencia tan extraordinaria que imita la pierna al desnudo. Ocho lindísimos colores de primavera.

PRECIO REGULAR 1.75

Ahora 1.35

Planta Baja.

El Encanto

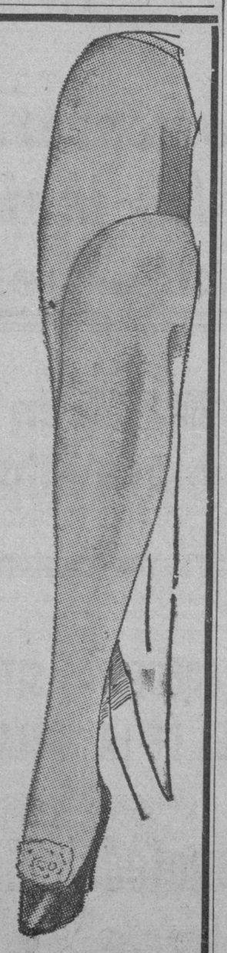

En servicio de usted EL ENCANTO está abierto sin interrupción de de 8-30 a. m. a 6 p. m.

Notas de EL ENCANTO

NOVEDADES LITERARIAS «LA MAÑOSA», DE JUAN BOSCH

Acabamos de poner a la venta en nuestra Sección de Librería la magnífica novela del gran escritor Juan Bosch titulada LA MAÑOSA. En relación con esta obra dice Pedro Henríquez Ureña: «Juan Bosch es uno de los talentos fuertes y finos de la juventud de nuestra América. En sus cuentos criollos hay realidad, cruda, brutal; hay, además, luz profunda, la luz que su mirada descubre en las cosas. En «La Mañosa» están la tragedia y el idilio de las tierras antillanas; la tragedia que los violentos y los codiciosos desatan en torno suyo; el idilio triste de los mansos y limpios de corazón, que disfrutan con cariño la delicadeza de las cosas humildes y miran con piedad el mal que los rodea».

El Encanto

M.E.C.D. 2016

SECCION A

TELEFONOS:
Dirección M-2856
Jefe de Redacción M-1287
Sección de Sports M-7912

DIARIO DE LA MARINA

TELEFONOS:
Quejas M-7911
A. Clasificados . M-7915

SECCION A

AÑO CVIII — ACOGIDO A LA FRANQUICIA POSTAL — LA HABANA, MARTES, 6 DE FEBRERO DE 1940 — EL PERIODICO MAS ANTIGUO DE CUBA — PAGINA TRECE

Nuestra Redacción de ayer

(14)

D. Nicolás Rivero, el director. La aventura de Poza de la Sal. La lógica del absurdo.

Siguió el reposo a la lucha, y acabó la ilusión con la inquietud... Montejurra dió al Carlismo un frenético impulso de calor. Había en él las precisas energías y las vitalidades necesarias para imponerse al país, y aplastar los errores, y los fangos, y las puerilidades y los crímenes en que estaba asentada la República... Cuando Rivero se marchó de Estella, la dejó hinchado de júbilos. Durante largo tiempo del camino, no halló más que entusiasmos estruendosos, que se daban a cantar:

—El día cuatro de mayo
celebraron la función,
y al otro día siguiente
les «quitemos» un cañón...!

Eran un recuerdo ya viejo, todo henchido de sangre y de heroísmo. Las voces que lo echaban cara al aire, aún lo levantaban más:

—Les «quitemos» un cañón
y del otro la cureña,
y el otro no lo «quitemos»
porque daban mucha leña...!

Halló Rivero en Orduña una sonora agitación febril. Estaba en ella el asiento de la Junta de Guerra de Castilla, y allí se reclutaban voluntarios, y allí se organizaban batallones. El espíritu arcaico de la urbe había estallado repentinamente en una prodigiosa floración... Las diez calles principales que se iban a morir a su gran plaza, derramaban sobre ella de continuo los hombres y los caballos, los fusiles y las bombas... Se desplegara la ilusión entonces con luminosidades de arco iris, y alzaban el alborozo que terminara de un tajo los austeros silencios de costumbre, un arrebato de fe, un brío de juventud, y un vaso de chacolí. Estas fueron también las impulsiones que echaron a Rivero como alférez en el batallón de Burgos, por los pobres casales de Valencia, por los tristes callejos de Mendeyca, y por la intrincación de los Quincoces y por la esquividad de los Lendoños... Eran marchar, eran buscar, eran reclutamientos los que hacía, hasta que se marchó, de abanderado, con el comandante Oña, a la toma de Poza de la Sal...

Otra marcha, de caza por sorpresa... La línea de los carlistas estaba muy lejana de la Poza, y nunca se imaginaran los soldados liberales que pudiera surgir, tras la noche, bajo el amanecer lleno de escarcha, una fuerza carlista en el lugar. Surgió la del Comandante con la bandera de frente, despertando las casas en modorra los redobles del tambor... Ya junto a los soldados, sonó un grito:

—Viva el Rey...!

Fué una sorpresa...

Hubo que dar uniformes, hubo que entregar dinero y hubo que rendir fusiles. Los carlistas estaban mal armados. Faltábanles bayonetas, se hallaban muy escasos de cartuchos, tenían fusiles de chispa y empleaban fusiles de pistón. No era raro el que sus hombres hubieran de llenar un parapeto sin armamento ninguno, sólo con el fin de engañar al enemigo y en espera del instante en que poder reptar sobre la hierba, a la búsqueda de muertos que ya hubieran dejado su fusil... La expedición de Oña, esto quería: rémingtons, y municiones, y vestidos y dineros, y en cuanto los tuvieron a su gusto, resolvieron retirarse... La sorpresa, estaba bien; la conservación del pueblo, en territorio contrario, lejos de todo recurso, de toda conexión, de toda ayuda, era no obstante imposible. Hubo que preparar la retirada, antes que se cambiara en descalabro victoria tan singular. Habló al comandante el cura Ayala de modo del proceder:

—Hay en esta montaña este sendero que enlaza con este otro, el cual se une a su vez con este otro...

—Y no existe quizás ruta mejor...?

—Sí, claro, la carretera. Pero la carretera se introduce en un cañadón altísimo, y cuenta con un puente sobre el Ebro... Con que nos cierren el puente y ataquen el cañadón, no hay escape posible, nos destrozan...

Oña reflexionaba silencioso... El cura remachó su exposición:

—La retirada por ahí es absurda... No cabe en cabeza humana...!

Y Oña replicó al momento:

—Pues entonces la haremos por ahí...!

—Pero...

—Nada...! Por ahí...! Precisamente, por eso...! Porque no habrá quien suponga que nos hemos metido en ese rumbo...!

Lógica incomprensible: la de Elio... El cura Ayala se llenó de enojo, y el alférez Rivero de inquietud. Lógica incomprensible: fué la buena... Para cerrar los pasos en el monte, justamente tres columnas, pero para cortar la carretera no se desplazara un hombre...!

C. CABAL.

SE PIDE AL GOBIERNO FRANCES QUE PONGA TERMINO A LAS ACTIVIDADES QUE DESARROLLAN EN AQUEL PAIS LOS COMUNISTAS ESPAÑOLES REFUGIADOS

TRESCIENTAS FAMILIAS ESPAÑOLAS REFUGIADAS EN MEXICO PIDEN SER DEVUELTAS A ESPAÑA POR NO PODER SUBSISTIR

El gobierno mexicano ha dispuesto no admitir más refugiados en dos meses, para evitar la aglomeración

El Cardenal Gomá, Primado de España, ha publicado una Carta Pastoral sobre la guerra que ensangrienta a parte de Europa, y la necesidad de que todos los pueblos sigan normas cristianas

MEXICO, D. F. Especial.—De manera extraoficial se sabe que trescientas familias de refugiados españoles se han dirigido a la Secretaría de Gobernación, en solicitud de que se les reintegra a España, a consecuencia de que en la actualidad carecen de los medios necesarios para vivir.

Se dice que dicha dependencia federal tiene en estudio esa petición de los amigrados.

El Partido Comunista de México expulsó a los traidores a Stalin.

MEXICO, D. F. Especial.—Una de las mayores «purgas» que ha acordado el Partido Comunista de México, la efectuó ahora con absoluto sigilo, expulsando de su seno a los «malos comunistas», traidores al dictador de Rusia Soviet, José Stalin.

Nadie se atreve a mencionar los nombres de los bolcheviques expulsados por no traicionar al grupo mencionado.

Durante dos meses no entrarán en México más grupos de refugiados.

LAREDO, Texas. Especial. — De acuerdo con los últimos informes recibidos en la frontera, se sabe en forma extraoficial que el Gobierno Federal ha dispuesto que durante dos meses no se permitirá la entrada a la República de nuevos contingentes de inmigrantes o refugiados españoles en el sentido de que se dispondrá de ese tiempo para esperar que los españoles que ya están en la República puedan acomodarse antes de permitir la entrada a nuevos grupos.

Una suscripción para los soldados de Finlandia.

MADRID. Especial.—El periódico «Alcázar» abrió una suscripción con destino a los soldados finlandeses, en la que se admitirán donativos de vinos y licores españoles únicamente.

Foxá, mejorado.

MADRID. Especial.—El jefe provincial de Falange de Madrid, Jaime Foxá, ha experimentado, dentro de la gravedad, una notable mejoría. Aun continúa en cama, por lo que siguen suspendidas las visitas.

La primera mujer que preside un Museo en España.

Madrid. Especial.—La señorita María Cardona, ha sido designada para la dirección del Museo Cerralbo, por acuerdo del Patronato de dicho Museo que preside el obispo de Madrid Alcalá.

Es la primera mujer que preside un Museo de España, sin pertenecer al Cuerpo facultativo de Bibliotecas y Museos.

Acto de desagravio al Niño Jesús.

Madrid. Especial.—Las O. J. de Madrid han hecho un acto de desagravio a la imagen del Niño Jesús, en la iglesia de San José, que en época del dominio rojo fué arrancado del altar de la iglesia y vestido de miliciano, y profanado. El Niño Jesús se encontraba escoltado por una guardia de honor de flechas y pelayos

Consistió el desagravio en besar los pies al Niño.

El monumento a doña María Cristina.

SAN SEBASTIAN. Especial.—En la Alcaldía se reunió la Junta del monumento a doña María Cristina, alcaldesa honoraria de San Sebastián, acordando encargar al notable escultor español José Díaz Bueno la realización del proyecto del nuevo monumento que la Junta desea inaugurar solemnemente el próximo verano.

De nuevo ha quedado abierta la suscripción.

Carta pastoral del Cardenal Gomá

MADRID, febrero 5. (AP.)—En una carta pastoral se refirió hoy el Cardenal Gomá, Primado de España, a la guerra europea, diciendo que «el realismo político impuso sus fríos cálculos en Europa, extirpando las raíces de espíritu cristiano que dió al mundo occidental un alto tipo de civilización, que substituye ahora con raíces de egoísmos de sangre, de riquezas y de poder».

«Las nuevas tendencias—añade el Cardenal — desdeña a la filosofía natural y los derechos divinos, que siempre fueron considerados como bases de la justicia entre las naciones, permitiendo la convivencia internacional de los pueblos».

Sigue diciendo el Cardenal Gomá que «no hay salvación para aquellas naciones que no practiquen las doctrinas del catolicismo».

«Nuestra patria, nuestra amada España—terminó diciendo—podrá ser rica y fuerte, o fuerte y grande, como decimos hoy, si sigue fiel a sus orientaciones católicas, apostólicas y romanas y permite que éstas se manifiesten en el campo político-social, así como en la familia».

Aprobados varios presupuestos españoles

MADRID, (Especial).—En una reunión celebrada por el Consejo de Ministros se aprobaron los presupuestos de la Presidencia. Justicia, Hacienda y Trabajo para 1940.

El Gobierno ha dictado una disposición en virtud de la cual prohibe las fiestas de carnaval.

Partido en dos por el fuerte oleaje un barco español

En Barcelona falleció a los ochenta años de edad el pintor catalán Meiffren

BARCELONA, febrero 5. (AP).—Eliseo Meifren, paisajista catalán, falleció hoy a los 80 años de edad.

Había nacido en Barcelona el 24 de diciembre de 1859 y había ganado varias Medallas en Exposiciones nacionales e internacionales.

Partido en dos el vapor español «Delfina Pie»

SEVILLA, febrero 5. (AP).—El vapor español «Delfina Pie», de 2,000 toneladas, fué partido en dos por las olas frente a Sanlúcar de Barrameda.

Los tripulantes ganaron la costa.

SUSCRIBASE Y ANUNCIESE EN EL «DIARIO DE LA MARINA»

Con la protección de Franco-dijo el Jalifa-la cultura hispano-árabe ha de recuperar su pasado esplendoroso

El periódico londinense «The Times» rinde homenaje a la voluntad férrea, a la clarividencia y al sentido político que el Caudillo está revelando al modelar una España nueva

MADRID. Especial. — Se inauguraron en Radio Nacional de España las emisiones en árabe dedicadas diariamente al mundo musulmán.

El Ministro de Asuntos Exteriores, Coronel Beigbeder pronunció un saludo y después, desde Tetuán, dirigió un mensaje su Alteza Imperial el Jalifa.

Comenzó su discurso con un saludo al mundo islámico. Elogió después la obra que realizan España y su Caudillo, al cual los árabes del «Marruecos Feliz» (con cuyo nombre se conoce ya a este Protectorado) aman tanto.

Enumeró las obras de caridad, de progreso y de cultura realizadas en favor de los árabes, y destacó muy especialmente, y con gratitud grande, la peregrinación a la Meca, organizada por deseo expreso del Caudillo de los españoles y de los marroquíes, que ha puesto a disposición de los creyentes el trasatlántico «Marqués de Comillas», en el cual han podido hacer la peregrinación centenares y centenares de árabes.

Su Alteza Imperial agradeció al Generalísimo Franco, viejo y querido amigo suyo y protector de los árabes de Marruecos, la celebración de estas emisiones en lengua árabe, que serán eficacísimas propagadoras de la cultura árabe; cultura que tiene en Franco a su protector más decidido.

«España nos ha abierto en sus Universidades, cátedras especiales. Bajo la protección de Franco, cuya vida Dios conservará muchos años para mayor gloria de los árabes de Marruecos y la cultura hispanoárabe, volverá a adquirir la altura de águila que tuvo en los siglos.»

LONDRES. Especial. Por L. Calvo. — El corresponsal de «The Times» en Hendaya publica un extenso artículo de revisión general, política y económica, de la situación actual de España, que aparece acompañado de un editorial donde el periódico realza los puntos más notables. En primer término rinde homenaje a la voluntad férrea, a la clarividencia y al sentido político que el Caudillo está revelando al moldear una España nueva, «tarea que hay que reconocer es de una suprema dificultad», dice, y añade: «En tiempos normales, como, por ejemplo, bajo la dictadura paternal del general Primo de Rivera, España podía exportar sus considerables remanentes agrícolas, lo mismo que la producción de sus ricas minas de cobre, hierro y mercurio, pero actualmente, habiendo huído a Francia los rojos con más de veintiséis millones de libras esterlinas, equivalencia de los residuos de la reserva oro nacional, y careciéndose, por culpa de la prolongada lucha, de muchos medios de transporte, de ganado, de Marina mercante y, cobre todo ,de capital, la obra que ante sí tiene el Caudillo es inmensa».

Después de encarecer de este modo la tarea de «revivir» y reorganizar la producción de España afirma «The Times» que «por fortuna para los españoles, el Caudillo es, por temperamento, un administrador, y es probable que al elegir a Falange Española Tradicionalista y de las JONS como su aliado político principal tenga en cuenta que este poderoso partido es más adecuado, por su doctrina y por su carácter, para la reconstrucción económica de España». Dice también que el Gobierno español está empeñado en la realización de importantes reformas sociales, y resume los puntos principales del mensaje que el Caudillo leyó por la «radio» el día de Año Nuevo. «Es una circunstancia alentadora comprobar la enorme suma de trabajo que España está realizando El Caudillo predijo el Evangelio del Trabajo, y en este sentido la Carta del Trabajo del Gobierno nacional suministra el mejor remedio para suavizar las pasiones ,que la guerra haya podido dejar en el corazón de los españoles.» «En su política de reconstrucción de España coincidente con la neutralidad, no permitirá el Caudillo que nada ni nadie, vengan a interrumpir sus propósitos nobles.»

Fortalece y Deleita
Queso Crema
NELA
MANTEQUILLA
Pura como los rayos del sol

AUXILIO SOCIAL

Como a pesar de estar cubiertos los turnos de nuestros comedores, aún quedan hogares sin recursos para adquirir el pan que por justicia les corresponde, rogamos a las personas que sepan de algún local céntrico, con superficie no menor de quinientos metros cuadrados, se sirvan comunicarlo a nuestras oficinas, a fin de comenzar cuanto antes las obras de instalación del Comedor número Tres de Auxilio Social.

Ni un hogar sin pan; ni un hogar sin lumbre.
Español: suscribe una Ficha Azul.

Las nuevas orientaciones de la educación superior en España

NUEVA YORK, febrero. Especial.—Por F. Larcegui.

En el discurso del Generalísimo Franco, pronunciado con motivo de la entrada del nuevo año, hay un párrafo corto, aunque tiene gran trascendencia y contiene una afirmación que toca a fondo un problema, no tan sólo español, sino incluso de orden universal.

La mejora de las universidades e institutos de segunda enseñanza, ofrecerá, dice el Caudillo español, una formación más adecuada, a la cual invitaba el mismo cambio de nombre del ministerio correspondiente a esta rama de la administración, que pasó a llamarse de Educación, dejando de ser de pura Instrucción.

La educación mira más profundamente que la instrucción, que representa mera enseñanza de algo, generalmente con carácter superficial. No faltó ciertamente instrucción en España, no obstante lo que se ha fantaseado sobre el supuesto analfabetismo español, pero sí hubo una laguna inmensa en la educación de las generaciones del siglo XIX y del siglo XX, por haberse mirado casi exclusivamente a dar conocimientos diversos a los estudiantes sin preocupación por la formación moral, intelectual, patriótica y podría decirse de utilidad social de los niños y muchachos que acudían a las escuelas y a los institutos de enseñanza superior, en los cuales los mismos profesores, por una mal entendida libertad de cátedra, podían disparatar y envenenar a sus alumnos.

Son falsas las supuestas estadísticas que se difunden sobre analfabetismo en España. El propio Unamuno, que tanto hizo consciente o inconscientemente por desorientar a la intelectualidad española, cuando era rector de la Universidad de Salamanca, aseguraba riéndose de los muchos analfabetos que se decía haber en España, que en casa del propio rector de la más famosa de nuestras universidades estaban en mayoría los analfabetos, agregando que era natural pues por haber entonces en su casa niños de corta edad sin tenerla bastante para ir a la escuela, eran más en número que las personas mayores que tenían instrucción. Cada principio de año se repartían en España las papeletas del censo, en que habiendo unas casillas en que se preguntaba si cada inscripto sabía leer y escribir y, naturalmente, cuando se trataba de niños, los jefes de familia ponían que no. Luego, al hacer recuentos rápida y distraidamente se sumaron los que habían escrito que sí y los que aparecían con un no, sin descontar los menores de edad pre-escolar, con lo cual resultaba que en España, como en todas partes había un gran número de niños que eran analfabetos. Y estos censos tan tontamente sacados a colación e interpretados, han venido pasando en forma injusta sobre los españoles.

Otra injusticia, y esta de muy mala fe, es la de propalar que la instrucción en España era un privilegio, cuando era gratuíta la primaria y de muy limitados derechos de matrícula y examen la segunda y la universitaria, y aun en ambas eran centenares los estudiantes que las cursaban completamente gratis.

Lo malo que había era que la instrucción no constituía una «formación adecuada» de la que resultaran no tan sólo profesionales y bachilleres sino ciudadanos útiles, patriotas y constructivos. Había una verdadera anarquía en los textos de enseñanza, en las orientaciones de profesores, especialmente en los procedentes de la Institución Libre de Enseñanza, que proporcionó tantos catedráticos sectarios y kraussistas que miraban a la filosofía alemana y muy poco a lo español y realmente progresivo.

Ya la fundación del Instituto de España, reunión de las Reales Academias, fué una sabia orientación que daba el Gobierno aun en plena guerra, hacia la preservación y aumento de la cultura. Luego, por el Decreto del Ministerio de Educación Nacional de 30 de abril último, se echaron los cimientos sólidos de una dirección firme y sólida para la formación adecuada de la juventud. Bajo la suprema orientación del Instituto de España, se crearon por este decreto, los siguientes organismos y centros culturales, que de su misma enumeración proclama su importancia. Son los siguientes: Un Centro de estudios filosóficos y matemáticos, de Morfología de la Cultura, Antropología, Prehistoria, Etnografía y Folklore, un Seminario de Estudios pedagógicos; otro de Orientación profesional; un Centro de Exploraciones y Estudios geográficos; otro de Estudios de Biología y Naturales, con un laboratorio que recibe el nombre de Ramón y Cajal; una Sociedad y Museo de ciencias, Ciencias Naturales, con ordenación de jardines zoológicos y de plantas; Museos de Mineralogía, Petrografía y Cristalografía y Oceanografía; un Centro de Estudios superiores de Física, Química y Mecánica, y establecimientos especiales de Astronomía, Meteorología y observatorios adecuados a estos últimos ramos, y algunos otros centros y seminarios, que serán la guía y el estímulo para la mejora de la enseñanza y la cultura en todos sus aspectos.

No más tertulias pseudocientíficas para beneficio de los amigos de la Institución Libre de Enseñanza. Institutos de cultura superior, para formación integral de los ciudadanos de mañana, que serán mentes sanas cuerpos fuertes y almas grandes con corazón patriota.

Crean en España el cuerpo nacional de inspección de trabajo

Treinta días de plazo a los comunistas extranjeros para que abandonen suelo mexicano

MADRID, (Especial).—Por decreto de la jefatura del Estado se creó el Cuerpo Nacional de Inspección del Trabajo.

«Es función exclusiva del Estado —dice en su preámbulo— la vigilancia para exigir el exacto cumplimiento de las leyes reguladoras del trabajo, y ésta ha de ser ejercida en forma que garantice también con la mayor eficacia el espíritu recto de los funcionarios que deben asumir su menester, aparte, la colaboración que puede prestar, como instrumento de política económico-social, la organización sindical del movimiento».

La nueva ley unifica toda la legislación anterior del trabajo, acentúa el sentido protector de los asalariados, tiende simultáneamente a alcanzar el mejor rendimiento a los fines de la reconstrucción nacional.

El cuerpo nacional de inspección vigilará el cumplimiento estricto de las disposiciones que garantizan la jornada de descanso, la previsión social y también las normas y reglamentos, inclusive los acuerdos de las empresas relativos a la retribución de servicios.

La inspección expedirá autorizaciones para regular la aplicación del régimen interno de las empresas sobre las leyes de trabajo, vigilará el acatamiento de las leyes referentes a la colocación obrera y el empleo de extranjeros. Vigilará igualmente todos los aspectos sobre prevención de accidentes, higiene y comodidad de los trabajadores en los centros de trabajo y asimismo la migración; asesorará a los patronos y obreros y confeccionará estadísticas.

Contra los infractores determínanse las facultades para imponer multas de cuantía ilimitada y señálase el procedimiento y recursos.

Treinta días de plazo a los comunistas extranjeros

MEXICO, D. F. (Especial).—El Bloque Nacional Obrero Anticomunista ha fijado el plazo de treinta días para que abandonen el país los comunistas extranjeros que han estado llegando últimamente, pero antes se dirigirá al Presidente Cárdenas con objeto de gestionar que se les aplique el artículo 33 a esos elementos bolcheviques.

El Generalísimo, aclamado en Usera por los obreros que construyen en esa zona un barrio de casas baratas

Estas casas las está construyendo la Falange ayudada por el Caudillo que donó con ese fin dos millones de pesetas y se espera que las obras estén terminadas a los 40 días

MADRID. Especial.—El jefe del Estado ha visitado acompañado de los jefes de sus casas militar y civil, general Moscardó y Excmo. señor Muñoz Aguilar, respectivamente, las viviendas que se están construyendo en el barrio de Usera por la Falange de Madrid, que ha tomado a su cargo la edificación de las mismas, la cual es posible realizar merced a la generosa aportación del Generalísimo, que ha donado dos millones de pesetas con tal fin.

Acudieron a recibir al Jefe del Estadod el secretario provincial de Madrid, en representación del secretario general del Partido, general Muñoz Grande, el arquitecto que dirige las obras y elevadas jerarquías del Movimiento.

El Caudillo después de saludar a las personalidades que le cumplimentaron, penetró en las viviendas que se están construyendo con vertiginosa rapidez, pues su terminación quedará ultimada en un plazo de cuarenta días y conversó afablemente con los obreros que allí trabajan, alguno de los cuales redime sus penas por el trabajo, los cuales le aclamaron fervorosamente.

Su Excelencia también inspeccionó el estado de las obras que se realizan en la capilla que, juntamente con las viviendas, se construye así como la guardería infantil.

Al abandonar el Jefe del Estado y sus acompañantes el barrio de Usera, los obreros les despidieron con aclamaciones entusiastas y vitores a España y al Caudillo.

Nombramientos de altos cargos de subcomisiones de la industria española

MADRID, Especial. El «Boletín Oficial del Estado» publica entre otras las disposiciones siguientes:

Industria y Comercio: — Nombrando presidente de la subcomisión de Transformación a don Luis Ruiz del Portal Fernández, y secretario de la misma a don Francisco Allona Aizpurúa.

—Nombrando presidente de la subcomisión de Metales no férreos a don Miguel Langreo Contrera, y secretario a don José María Ríos García.

—Nombrando presidente de la subcomisión de Hierro y Acero a don Mario Herrán Urtiaga y secretario a don Fernando Serrano López.

—Nombrando secretario de la rama de la Chatarra a Don Angel Gil Pérez.

—Nombrando presidente de la rama de la minería de cobre a don Enrique Lacasa Moreno, presidente de la rama de la Metalurgía del cobre a don Enrique Conde Díaz, secretario a don Manuel Fernández Cañete; presidente de la rama de la Metalurgía del estado a don José Pan de Soraluce y Español; secretario a don Félix M. Galindo; presidente de la rama de la Construcción naval a don José Rubí y Rubí; secretario a don Fernando Rodrigo Jiménez; presidente de la rama de Material ferroviario a don Rafael Rubio y Martínez Corera; secretario a don Luis Paraguirre de la Cueva; presidente de la rama del Automóvil a Don Juan Reina Valarino; secretario a don Rodrigo García López, presidnte de la rama de la Hojalata a don José Pan Coraluce y secretario a don Félix María Galindo.

Bautizo del primogénito de doña Dolores Borbón Orleans

SEVILLA, Especial. —Ha sido bautizado por el cardenal Segura, el recién nacido, primogénito de doña Dolores Borbón y de Orleans, princesa de Zzaymonky, Al nuevo cristiano se le han puesto los nombres de Carlos. Jesús, José y María, Francisco de Paula.

Parece que el llamado Servicio de Evacuación, creación del Komintern, era el foco de tales perturbaciones

Un periódico de París informa sobre el admirable y rápido resurgimiento de Madrid. Se admira de la afluencia de gente y de que el «Palace», el mayor hotel de Europa, esté lleno

HENDAYA. Especial.—El semanario «Gringoire» de París ha publicado el siguiente entrefilete:

«Hay que poner término a la actividad de los refugiados comunistas españoles en nuestro territorio.

El 20 de noviembre último escribíamos que hacía falta expulsar cuanto antes a esos indeseables. Se nos ha atendido, puesto que desde entonces hubo ya fructuosas investigaciones en el Servicio de Evacuación de los refugiados españoles, que es una creación del Komintern.

Allí se ha descubierto lo que nosotros habíamos revelado desde el mes de julio último. Estas organizaciones tenían por objeto facilitar la evasión de los comunistas de los campos de concentración. En principio, tenían que ser enviados a América del Sur. De hecho, escondidos en Francia, ayudaban a la propaganda clandestina. Los documentos que han caído en manos de la policía lo establecen claramente.

El director efectivo era un comunista probado, el «camarada Guerrea». (?) El era el jefe activo de la célula secreta, base de la organización. Pero la presidencia nominal de la Asociación había sido confiada a don Pablo de Azcárate antiguo embajador de España en Londres, al cual ayudaba un señor Lamoneda, secretario del Partido Socialista español. Esta era la fachada tras de la cual se ocultaban los clandestinos.

No hay que contentarse con depurar a París.

Perpiñán, Tolosa, Narbona, deben también ser limpiados cuanto antes».

Una opinión belga valiosa sobre el Caudillo

MADRID. Especial.—Conforme se ha publicado ya, los católicos belgas han regalado al Generalísimo Franco, por su triunfo contra el bolchevismo, una artística espada de honor obra de Van Dionnant, grabador del Rey de Bélgica.

El presidente de la Comisión que ha entregado al Caudillo semejante regalo, el auditor militar y ex combatiente Paul Fraeys de Vembeke, ha hecho las siguientes declaraciones que recoge el diario ABC, de esta capital:

«Sin España no seríamos hoy católicos; sin la energía del Duque de Alba colocados entre Inglaterra, Holanda y la Alemania luterana no hubiéramos podido conservar nuestra religión. Y hoy le debemos a otro gran español, al Generalísimo Franco, el haber evitado la peste bolchevique, la barbarie asiática. Se lo debemos nosotros y toda Europa occidental».

Actividad asombrosa en Madrid

MADRID. Especial.—El semanario francés «Le Cri de Paris» ha publicado una crónica sobre Madrid a la que pertenecen los siguientes párrafos:

«Madrid ha recobrado su actividad y su movimiento. En la capital española la vida es trepidante y la afluencia considerable. Los hoteles rebosan de viajeros. El Palacio—el mayor hotel de Europa—está lleno. La capital cura poco a poco sus heridas. Todos los das un nuevo edificio surge de entre las ruinas.

Los españoles dan pruebas de una serenidad maravillosa y de una inquebrantable confianza en el porvenir.

Cada día las grandes familias vuelven a sus históricas mansiones y los bellos hoteles madrileños, ya reparados, se entregan a los ebanistas y a los pintores».

Aspectos Españoles

LAS NUEVAS CARABELAS DE ESPAÑA

En los astilleros espirituales hispanos (que el Caudillo fomenta y desarrolla con igual dinamismo que los otros donde se incuba la potencia naval de la nación) van estando ya listas para ser botadas y rendir altos servicios, las nuevas carabelas de España.

Como antaño, pondrán la proa a las Américas, llevando en la punta de sus mástiles una enseña gloriosa, en su vientre materno rica carga de afanes y de intercambios y en la blancura de sus velas latinas un simbolismo de paz y de amor.

Como era sabido y esperado, el general Franco orienta su política en derechura de un positivo estrechamiento de los vínculos entre España y América, y día tras día van acusándose con mayor relieve la vida y las actividades que adquieren, alentadas por el Caudillo, las diversas instituciones que en Madrid y en otras capitales españolas tienen la misión de terminar el aparejo de las nuevas carabelas hispanas.

No cabe en los breves moldes de este artículo la referencia de esas actividades y de los hechos en que van traduciéndose. No hace falta tampoco detallarlas, que amplia difusión tienen a diario en la prensa periódica. Interesa a nuestro propósito consignar solamente que Franco ha sabido recoger e interpretar en eso, como en otros muchos aspectos de la vida nacional, el sentir del pueblo español.

España ama a América sincera y hondamente. Y a pesar de que diversas y fuertes naciones de Europa se esfuerzan ahora por enamorarla, mimarla y atraérsela, convencidas de lo que actualmente pesa en el mundo su envidiable situación geográfica y su creciente potencialidad, España continúa mostrando sus predilecciones por América. Este amor es evidente. El ciudadano de todas las Repúblicas americanas es acogido allí, no ya con simpatía y afecto, sino con algo familiar y propio. Los americanos que hayan visitado España refrendarán mi afirmación. También es justo reconocer que los países del nuevo continente corresponden a los españoles con la misma moneda afectiva.

El carácter hispano-americano que tiene mi obra de más volumen, obra de investigación y estudio que viene absorviendo mi vida y mi pluma desde hace muchos años, me permitió desde sus comienzos relacionarme con hombres representativos de diversas tendencias, sectores y actividades de las Repúblicas americanas, y esta relación, que luego se tradujo en firmes amistades, puso siempre de manifiesto lo que acabo de decir.

España ama a América y quiere su prosperidad y ventura con el mismo afán que la madre desea la felicidad de sus hijos cuando, por ley natural de su crecimiento, se alejan de ella y se independizan. Y Cuba tiene, ¿cómo no?, lugar preferente en tan sinceros cariños. De las frases de despedida que escuché al salir de mi patria, eran las más calurosas y vehementes las que aseguraban lo agradable que me sería la permanencia en este suelo; las ensalzadoras de sus bellezas y atractivos, y las que brotaban en elogio de la hidalguía y llaneza de este pueblo. Labios cubanos no hubieran enaltecido a Cuba con mayor fervor que lo hacían aquellos labios netamente españoles.

En prueba de que no se equivocaban me llegó después la confirmación de tan gratos auspicios, siéndome propicio este punto para reconocer esas cualidades de los hermanos de esta República y para descubrir la admiración que la mujer cubana me inspira. Bella mujer, cuyos ojos, su supremo encanto, tanto me recuerdan otros ojos femeninos de mi patria. ¡Quién pudiera, como en mis años mozos, tender a su paso, a modo de alfombra, para sus pies minúsculos y en homenaje a sus perfecciones, mi capa estudiantil salmantina! Pero no importa. En esas embajadas espirituales y fraternas que España quiere enviar a América, acaso arribe a Cuba en día no lejano, al son de sus guitarras y bandurrias y en las nuevas carabelas hispanas, la bulliciosa estudiantina española que alfombre el paso de las lindas criollas con los manteos de los alegres émulos de aquel inaudito Bachiller, perpetuo, regocijador y trástulo de las escuelas salmanticenses, que inmortalizó la puma de Cervantes.

Arturo GARCIA CARRAFFA.

NOTICIAS DE ARTE

JORGE MAÑACH en la Universidad

Esta tarde, a las 5.30, disertará el Dr. Jorge Mañach sobre «PICASSO», cuarta del ciclo de conferencias que ofrece el Instituto Nacional de Artes Plásticas, en el local de las Salas de Exposición del Edificio «Poey», de la Universidad.

Decisión del Jurado del Salón del Curso Fotográfico a cargo del doctor Fernández Ruanes en el LYCEUM Y LAWN TENNIS CLUB:

Primer premio: señora Carmen Cadenas de Rojas.
Segundo premio: señora Lila Figueredo de Cubas.
Tercer premio: señora Lila Figueredo de Cubas.
Los trabajos de esta última fueron juzgados como los más perfectos y completos, en su conjunto, del curso.

EXPOSICION DE PINTURA FERNANDO TARAZONA

Hoy, a las 5 de la tarde, quedará inaugurada en el Hotel Nacional la Exposición de pintura del artista Fernando Tarazona, bajo los auspicios de la Comisión Nacional del Turismo y de la Secretaría de Educación. Las palabras inaugurales están a cargo de Miguel de Marcos.

El Arte
GALIANO 506
(La Casa de los Artistas)

Naufraga una lancha pesquera en la ría de Cedeira

FERROL DEL CAUDILLO, (Especial).—Ha zozobrado una lancha pesquera en la ría de Cedeira.

Cinco de sus siete tripulantes fueron salvados dos horas después de producirse el accidente.

Los otros dos, José Corral y Andrés Roma, desaparecieron.

DR. ROSATI
DENTISTA
O'Reilly, 463. A-9422.

Para España

Faltan pocos días para cerrar nuestro próximo embarque. Si necesita mandar algo a sus familiares, no lo deje para última hora.

Los paquetes que embarcamos a fines del pasado mes, ya están en poder de los interesados. Seguimos recibiendo cartas donde nos dicen que todo llegó muy bien y muy acertado en los artículos mandados, puesto que los necesitaban.

Nuestros paquetes llegan más rápido que las cartas, y en caso de extravíos pagamos su importe, incluyendo los gastos.

BAZAR INGLES
GALIANO Y SAN MIGUEL

DR. MANUEL VILLAVERDE
Médico de la Clínica del Profesor Gregorio Marañón, de Madrid.
Medicina General. Secreciones Internas. Consulta previo turno.
Teléfono F-3532. — Calle 17, número 11. — Vedado.
De las Universidades de Madrid y de La Habana.

CHORIZOS Y MORCILLAS
"LA LUZ DE AVILES"
SUPERIOR A TODOS

Fabricamos
PANTALLAS A LA ORDEN
"Lámparas OLMO"
AGUILA 507 M-6040
Entre San José y Barcelona

Paquetes para ESPAÑA
Por el vapor MARQUES DE COMILLAS, que sale sobre el día 14
Por $21.50 con 10 Kilogramos
Los famosos paquetes. Los únicos. Los que llenaron de alegría y satisfacción a millares de hogares españoles.
EL MEJOR REGALO AL MENOR COSTO
14 Vrs. Dril Perro — 9 Vrs. Irlanda — 16 Vrs. Percal — 16 Vrs. Crea — 16 Vrs. Lienzo — 4 Camisetas manga larga — 4 Pares medias — 4 Pares calcetines — 4 Carretes hilo — 4 Bolas hilo — 4 Docenas botones — 1 Paquete agujas y 2 Toallas.

Importe de estos géneros	$21.50
Derechos Consulares	3.80
Flete y gastos hasta su destino	2.35
Total, puesto en su casa	$27.65

También despachamos paquetes de cualquier tamaño. Vea precios y elija los géneros que usted quiera.
No espere el último momento, pues corre el riesgo de que por demasiado apuro o por quedar cubierto el cupo no pueda salir en este vapor.
SEGURIDAD ABSOLUTA
ROPA-SEDERIA CONFECCIONES TFNO-M-3498
ALMACENES EL SOL MENENDEZ Y GRANDA
MAXIMO GOMEZ (MONTE) 309 FRENTE A AMISTAD

M.E.C.D. 2016

COMENZARA EL DOMINGO EL CAMPEONATO AMATEUR DE GOLF EN EL COUNTRY CLUB

PREPARAN EL PALACIO DE LOS DEPORTES PARA EL MATCH DE DONALD BUDGE vs. FRED PERRY

Fred Perry y Donald Budge de ser presentados en cualquier ciudad del mundo en los actuales momentos, constituirían la máxima atracción deportiva.

El primero, cuyo calibre quedó demostrado cuando al pasar al profesionalismo, Inglaterra perdió la posesión del mundialmente conocido trofeo Copa Davis, es sin duda un verdadero as del court.

El segundo al pasar al profesionalismo, marcó la pérdida de la Copa Davis para los Estados Unidos, porque al dar el salto era el primer tennista del mundo, como lo es hoy.

Y Fred Perry y Donald Budge, estarán en la Habana el día 16 de febrero actual, para ofrecer en la noche de ese día, en el magnífico court que se está acondicionando en el amplio y moderno Palacio de los Deportes.

La D. G. N. D, que no repara en gastos cuando se trata de presentar un espectáculo de verdadero valor deportivo está laborando con enorme entusiasmo a fin de conseguir que la presentación de esos dos famosos artistas del racquet constituya un éxito deportivo sin precedentes en este país

Fred Perry y Donald Budge, que practican en la actualidad en Bevery Hills, Calif.. maravillarán a los fans del más aristocrático de los deportes con sus magníficas cualidades de tennistas cuya fama ha recorrido el orbe entero.

Y todos los fanáticos deben corresponder a este esfuerzo de la Dirección General Nacional de Deportes, asistiendo el viernes 16 al Palacio de los Deportes, para admirar a Perry y Budge, los dos astros del court mundial.

PEDRO GALIANA

Desde el Bull Pen

—Joe Louis peleará el viernes por el Campeonato.
—Godoy demuestra que no le tiene respeto.
—Gran serie de basket ball se aproxima.

Aunque Joe Louis sigue siendo favorito grande para derrotar a Arturo Godoy en la pelea que ambos celebrarán el próximo viernes por la noche, discutiendo el campeonato mundial, los expertos del ring están tomando la impresión que el chileno podrá presentar una batalla aceptable, debido a su estilo peculiar... Godoy, personalmente, no está nada alterado, ni luce preocupado como otros rivales del negrito antes del encuentro... Y esto puede ser un factor que le ayude a quedar bien... Ni Tommy Farr ni Toni Galento se preocuparon por el punch de Louis, antes de medirse con él, y ambos le dieron excelentes peleas... Godoy, además, posee excelente constitución física y está en la flor de su edad, lo que significa que en ningún instante tendrá que temer al handicap de la edad, etc., etc... Arturo puede compararse físicamente con Louis... Y es dos años más joven...

Esperamos que ustedes interpreten bien estas palabras nuestras sobre Godoy... En ningún momento queremos significar que Louis esté destinado a perder la faja que le arrebató a Jimmy Braddock... Personalmente creemos que el hombre que ha de ganarle a Joe no se ha desarrollado todavía como peso completo... Y cuando decimos esto, pensamos en el veloz Billy Conn, que está realizando sus primeras escaramuzas como heavyweight... Al ponderar las condiciones físicas y mentales de Godoy, sólo queremos exponer que el latino americano no es víctima del complejo de inferioridad, como otros que se han enfrentado con el campeón, y esto podrá ayudarle a ofrecer una buena batalla que aumente el prestigio de los boxers latinos... Luis Angel Firpo zarandeó una vez a Dempsey en el ring, y la raza hispana experimentó un aumento de un 75 por ciento en la bolsa pugilística... Si Godoy se cubre de gloria, llegando al último round, o cayendo knock out después de buena posición, el punch pugilístico de los latinos volverá a ir en aumento y entonces se abrirá un campo de bellas posibilidades para el futuro...

En la comida anual del Capítulo Neoyorkino de la Asociación de Cronistas de Sports de los Estados Unidos, se ofreció el sábado último un show interesante que contuvo una tonelada de ironía... En el mismo, el pequeño Ken (Daily Mirror) Smith, representando al Juez Landis, decretó la libertad de una serie de jugadores de importancia, figurando entre los mismos: Babe Ruth, Ty Cobb, Tris Speaker, Walter Johnson y otras grandes estrellas del pasado, cuyos roles fueron interpretados por otros cronistas deportivos de Gotham... En el mismo show se explicó por qué Ernie Lombardi permaneció tanto tiempo sentado en el home-plate, mientras Joe Di Maggio y Keller anotaban las carreras del triunfo, en el último match de la pasada serie mundial, asegurándose que había quedado en esa postura esperando «el postre, café y tabacos» que se da siempre al final de toda comida de importancia... Y se atacó la pose de primma-donna que tomó Benny McCoy, exigiendo grandes cantidades por sus servicios, cuando fué libertado inesperadamente por el edicto del Comisionado de baseball.

Joe Cronin, manager de los Medias Rojas de Boston, será este año el director del equipo de la Liga Americana en el juego de las Estrellas que se ofrecerá en Julio en la ciudad de San Luis, y hablando el sábado en New York, sobre este encuentro, dijo:

«En otros años, los managers se preocupaban demasiado en ganar el match, y mantenían en el lineup a sus regulares, casi todo el tiempo... Este año dejaré que todas las estrellas que sean seleccionadas aparezcan en el partido y trataré de iniciar el choque con aquel lineup que indiquen los fans».

Los que vieron perder a Fred Apostoli frente a Melio Bettina hace noches en el ring del Madison Square Garden, convienen en que el ex-campeón mundial no es el mismo de antes... Su propio manager, Larry White, ha confesado: «Fred no puede seguir en el ring... Cada vez lo hace peor y una noche puede resultar fatalmente lesionado!»

El domingo habrá nuevamente carreras de autos en la pista de Galbanlobo, en Regla... Se han hecho mejoras de importancia a la misma y los asesores nos aseguran que el espectáculo mejorará un 75 por ciento sobre el último que se ofreció... ¡Ojalá que así sea!... En Cuba gustan extraordinariamente las carreras de autos, pero cualquier esfuerzo que se haga, que no traiga beneficios al deporte, lo matará completo... Los Dodgers de Brooklyn se han hecho del otro jugador de importancia que libertaron a los Tigres de Detroit... Nos referimos al outfielder Roy Cullenbine... Aunque los Piratas, Reds, Gigantes y Bees estaban tras sus servicios, los Dodgers lograron firmarlo, por un bono de $25.000 y un contrato por dos años.....

Desde 1930, oportunidad en que se efectuaron en Cuba los II Juegos Deportivos Centroamericanos, no se había presentado a los fanáticos del basket ball la oportunidad de un espectáculo grande. Ahora, a los diez años justos, vuelve el basket ball a tomar un plan de importancia con la celebración de la serie internacional en la que intervendrán los mejores equipos de Puerto Rico y México, en interesantes series con los mejores equipos cubanos y con una selección que comenzará a entrenarse el próximo lunes, con el fin de oponer a los magníficos atletas extranjeros un team con posibilidades de victoria.

Los conjuntos de México y Puerto Rico están compuestos en su totalidad por hombres que han defendido a esos países en competencias internacionales, y esto garantiza la calidad del espectáculo. Los fanáticos cubanos conocen también el basket que se produce en México. Aparte de que desde 1926 viene resultando el mejor de Centroamérica, al salir airoso en los IV Juegos Deportivos de Centroamérica y del Caribe, los muchachos han enviado en distintas ocasiones teams a la Habana, dejando magnífica impresión.

El team que nos visitó en los Juegos Deportivo sde 1930 fué un team de estrellas, y todos deben recordar que se necesitó un juego impresionante por parte del polaco Arredondo para derrotarlo en uno de los matches que se efectuaron.

Hay que recordar también el equipo «Cooperación», que nos visitó en 1927, traído por el Vedado Tennis Club. Ese team, dirigido por el entusiasta Rojo de la Vega, ganó casi todas sus salidas en la Habana, e hizo derroche de un basketball perfecto que deleitó sobremanera a todos.

Como si esto fuera poco, bastaría recordar el trabajo que hizo en Cuba el insigne José Peralta, creador de Cappy Campuzano, Rodríguez Feo. Reyes Gavilán, Mario Valdespares y otros, para convencernos que cuando México envía una representación a un país extraño, ésta resulta siempre de primera.

La próxima visita del team mexicano, pues, constituirá el mejor fin de fiesta que puede tener la temporada de basketball de este año, y esto producirá magníficos resultados para el deporte en el futuro.

Todos los muchachos que cultivan el deporte en Cuba, y los que siguen con interés sus actividades, deben estar al tanto de la fecha del comienzo.

DE FIESTA EL SABADO, 10, EL NAUTICO DE MARIANAO

El próximo sábado día 10, estará de fiesta el prestigioso y progresista «Club Náutico de Marianao».

Sus magníficos salones de la playa, servirán de escenario para el ya tradicional Bailed e Mamarrachos que hemos venido anunciando desde estas mismas columnas, el cual estará amenizado por la orquesta «Diplomáticos de Pego» y un popularísimo septeto.

Para este evento carnavalesco, que será un éxito más para esa sociedad, «fíñes», se han organizado numerosas comparsas, entre las que se otorgará un valioso premio, donado por la Directiva.

El entusiasmo existente, hace prever el más rotundo éxito para sus activos organizadores, que no han desmayado un solo instante, por ofrecer los mayores atractivos a esta fiesta del día 10, exclusivamente para socios.

También se trabaja febrilmente en favor del baile infantil de disfraz del próximo domingo 18, que estará rodeado de múltiples alicientes para los

GALA-NIGHT DEL CABALLERO
ESTA NOCHE
EN EL JOCKEY CLUB
HABRA UN MAGNIFICO PREMIO PARA EL CABALLERO MAS BUEN MOZO, MAS BIEN PARECIDO
2 ORQUESTAS 2
Comida: $4.00 — Traje de etiqueta — Reservaciones: RAUL, Tel. FO-7086
NO SE REQUIERE SER SOCIO
Oriental Park
JOCKEY CLUB
LA SOCIEDAD HABANERA ESTA CORDIALMENTE INVITADA

Vendrá Linus Frey, el mejor segunda base de la Liga Nacional

HABRA CARRERAS DE AUTOS EL DOMINGO EN EL GALBAN-LOBO

Se espera que compitan en la misma los mejores drivers para lo cual se ha hecho un gran programa

Reina tan grande entusiasmo en la grey automovilística para ofrecer un show verdaderamente impresionante en la tarde del próximo domingo en la pista de media milla que la Dirección General Nacional de Deportes ha construído en el Stadium Galbán Lobo, en Regla, que ayer, guiado por su ilimitado interés en dejar satisfecho al más exigente, estuvimos en un tris de perder para siempre al valeroso muchacho que es Rosendo Fumero.

Se encontraba el vencedor de Gallinat probando su carro, al que ha hecho distintas innovaciones, cuando las ovaciones del público que presenciaba su trabajo le enardecieron tanto que imprimiendo el máximum de velocidad en una curva perdió el dominio del timón y fué a dar junto a las vallas. Un pie más y el accidente se hubiera traducido en la pérdida de uno de los más prometedores valores.

Ya pasado el susto (lo pasamos nosotros), hablamos con el valeroso muchacho y nos dijo que su interés en poner su veloz Fisk Fafti Flight en condiciones de repetir la hazaña de vencer al oriental Gallinat, vista su carta reto, es tanta que no se detiene ante obstáculos, por imposibles que luzcan, con tal de asegurar al motor que tripulará en esa gran prueba, el máximum de eficiencia.

Vencí a «Galli» en la carrera más emocionante en que he tomado parte y estoy presto a probar mil veces que ello no fué producto de un «breack» afortunado, sino de que soy mejor que él. Y agregó: no es esto inmodestia, le suplico que así lo interprete, sino que creo que mi juventud es un factor decisivo en la lucha.

El duelo de estos dos hombres, que parece ya cosa decidida que se vean envueltos en un match race, si sus padrinos se deciden a jugarse la suma de 250 pesos, será por sí solo incentivo bastante para hacer que el record de entradas establecido en la tarde del día 25 del pasado diciembre, sea borrado.

Al circuíto se le han introducido grandes mejoras, a todo costo, y ahora los drivers proclaman donde quiera que se paran que la pista de la Dirección General Nacional de Deportes puede parangonearse con cualquiera de las pistas «sucias» del mundo.

El ingeniero Joaquín Molinet está haciendo un trabajo precioso para la terminación de las obras y de ahora en adelante menudearán estas pruebas que tanto interesan a la afición.

Mañana miércoles vence el plazo de inscripción, y, desde ahora, podemos anticipar que en la tarde del día 11 (domingo próximo), estará reunida en el stadium Galbán Lobo la crema y nata de los drivers cubanos, ahora dotados de carros que son modelos en su clase.

PEDRITO MARTINEZ Y MARIANO ARILLA EL SABADO, DIA 10

En el mismo programa peleará Santiago Sosa contra Alfredo Quintana. Magnífico el cartel

El próximo sábado se ofrecerá un programa de boxeo en el que veremos a destacados boxeadores semi-profesionales, contra profesionales de campanillas. Después del éxito de Manolo Sánchez sobre Rayito del Ring, el elemento se ha animado, y como a Pincho le gusta dar por la vena del gusto a los parroquianos, ha confeccionado un cartel que seguramente va a llenar la Arena Cerveza Cristal.

En ese programa del sábado se presentará a Pedrito Martinez contra Mariano Arilla, el conocido boxeador profesional, español, que acaba de regresar de una jira por los Estados Unidos, donde tuvo varias importantes peleas. Este encuentro de Pedrito Martinez y Mariano Arilla constituye ya una atracción suficiente para un programa de boxeo. Los que estamos en el inside del boxeo, sabemos las condiciones del boxeador hispano. Además, sabemos de las magníficas condiciones en que se encuentra, y el mundo de experiencia que ha conquistado después de sus peleas por Yanquilandia. Luce, en verdad, un boxeador de gran envergadura. Pero con todo eso, no debemos olvidar que Pedrito Martinez es algo extraordinario entre los semi-profesionales, y su hook de izquierda, es arma suficientemente efectiva para triunfar en cualquier sector, incluso en el de los profesionales.

Otro boxeador semi-profesional que aparecerá el próximo sábado, contra un profesional, es Santiago Sosa, el distinguido atleta de la Cuadra de Galbán Lobo, que tanto se ha hecho aplaudir en sus últimas salidas al ring. Santiago Sosa, que fué el Campeón de los feathers del Campeonato de los Guantes de Oro, que hizo una gran performance entre los semi-profesionales, tendrá ahora como rival a Alfredo Quintana, en otro star-bout, que como el anterior, será a ocho rounds.

El resto del programa, no tiene desperdicio:

Manolo Sierra Vs. Chino Rabassa, el muchacho que tantas peleas emotivas nos ha ofrecido desde que se encuentra en la Habana.

Saturnino Rico Vs. Pablo Olivera. Y Andrés Gómez contra Ramón Saavedra.

Un programa de atrracción suficiente para que la Arena de los Jardines, la más poética dependencia de la Dirección Genera' Nacional de Deportes, se vea repleta de aficionados.

VALENTIN CAMPOLO HA COMENZADO A SEGUIR LOS MISMOS PASOS DEL EX-BOXEADOR ARGENTINO, LUIS ANGEL FIRPO

Al debutar en el mismo local donde lo hiciera el Toro Salvaje de las Pampas, demuestra que excede a su compatriota por lo menos en una cualidad básica. La valentía y resistencia de Valentín, impresionan

UNA CRONICA DESDE NUEVA YORK

NUEVA YORK, Febrero 4. (Editors Press).—Puede que Valentín Cámpolo, el pugilista de la Argentina que acaba de debutar en Nueva York, no llegue a ser nunca tan famoso como su compatriota Luis Angel Firpo, con quien se le ha venido comparando. A pesar de lo cual —y el tiempo se encargará de decirnos si Cámpolo es otro «Toro Salvaje de las Pampas» o no— para nosotros la actuación de Valentín Cámpolo contra Jim Robinson en 1940 ha sido más reveladora que la de Firpo dieciccho años antes frente a Sailor Maxted, su primer adversario norteamericano.

En su primer encuentro aquí— realizado en el mismo local, el Laurel Garden de Newark donde Firpo debutara también— Cámpolo ha demostrado que posee una cualidad que el «Toro Salvaje» no poseía, por lo menos en gran escala: medios asimilativos. Joe Mc Cann, un peso fuerte que no descollaba precisamente por su terrible pegada, tuvo a Firpo en el suelo en su segundo encuentro norteamericano. A Cámpolo, y a juzgar por su exhibición frente a Robinson, no podrá enviarlo al tapiz un Mc Cann cualquiera.

Robinson es uno de los mejores golpeadores actuales

Siempre hemos estimado que las dos condiciones indispensables en el hombre que quiere llegar lejos en el pugilismo, son medios asimilativos y coraje. Cámpolo, según demostró frente a Robinson, las posee ambas en generosa medida. Hay que tener en cuenta que su adversario del 29 de enero es un hombre que tiene una pegada tremenda, y que esos formidables golpes, uno solo de los cuales dejó tendido en la lona a Jarl Jolsen a los dieciséis segundos de iniciada la pelea —con lo cual Robinson batió el record de Dempsey contra Fulton en la que el ex-campeón obtuvo el triunfo en dieciocho— alcanzaron a Cámpolo repetidamente desde el mismo primer «round» sin que lograran hacerle gran daño.

Parece que Jimmy Johnston, el «manager» de Cámpolo, quiso enterarse, de una vez y para siempre, de la clase de pupilo que tenía en Valentín Cámpolo. Porque sólo así se explica que lo colocara frente a un adversario de tan recia pegada, es decir, un oponente frente a quien no ganaba gran cosa si salía victorioso y en cambio se exponía a perderlo todo. Como tanto se había hablado «del nuevo Firpo», Robinson quiso ganar una gran fama derrotando a Valentín y a eso sin duda se debió que saliera de su esquina atacando en tromba y pegando como un demonio. Antes de que Cámpolo tuviera tiempo de prevenirse contra él, ya el norteamericano le había asestado golpes terribles, que hubieran lanzado a la lona a hombres menos resistentes o menos tempiados que el argentino. Pero con su ataque ciclónico Robinson sólo consiguió demorar en unos pocos minutos su caída.

Cómo ganó Cámpolo una pelea que parecía tener perdida

Cámpolo subió al «ring» entumecido por el frío que había tenido que pasar en un camerino sin calefacción. (No hay que olvidar que el Laurel Garden de Newark, donde Valentín quiso debutar por estimar que el seguir los pasos de Firpo le traerá suerte, es un club barriotero, viejo y sin pretensiones). Y su adversario, un hombre que posee gran habilidad para colocar la derecha, no encontró dificultad para alcanzarlo con golpes tremendos en los dos primeros rounds. Pero Cámpolo no solo no cayó al suelo en ninguna ocasión, sino que cada vez que se sentía golpeado reaccionaba como un tigre y se lanzaba al ataque a su vez.

En los dos primeros rounds el argentino recibió un gran castigo, un castigo que no hubiera podido soportar otro menos fuerte y valiente que él. Pero a partir del cuarto asalto se fueron emparejando las cosas y en el séptimo y octavo la ventaja del suramericano se hizo evidente. Por último en el noveno asalto, cuando sus fuerzas habían ya comenzado a abandonarlo, Robinson recibió una serie de golpes ambidextros al estómago seguido de un tremendo derechazo a la mandíbula. El yanqui cayó, de cabeza, al tapiz, y a duras penas pudo levantarse a la cuenta de nueve segundos. Cuando lo hizo Valentín volvió a la carga y al minuto y 25 segundos del round el árbitro, Paul Cavalier, dió por terminada la lucha para salvar a Robinson de más castigo innecesario.

Buddy Baer peleará con Cámpolo

Con su victoria sobre Robinson, Cámpolo ha demostrado también poseer un puñetazo sólido, un golpe que tiene la buena condición de que mantiene su efectividad a través de los rounds. Pero, repetimos, los dos atributos esenciales, los que a poco que tenga suerte pueden llevarlo muy lejos, son los otros: su resistencia y su coraje.

Los cronistas neoyorkinos han concedido a la victoria de Cámpolo la importancia que debe tener. Comprenden que, como boxeador, Valentín está todavía muy verde, pero se an cuenta también de que en el argentino hay madera de gran campeón. La verdad es que Cámpolo ha peleado solamente una veintena de veces y que esas peleas han ocurrido en un período de cerca de diez años, lo que quiere decir que las enseñanzas que sacara de una ya se le habían perdido cuando llegaba a la otra. Jimmy Johnston, su actual «manager» asegura que dentro de seis meses Cámpolo será un boxeador completamente cambiado, uno que tanto en la defensa como en la ofensiva será mucho más eficiente que el de ahora.

También parece que Mike Jacobs, el máximo promotor norteamericano de boxeo, cree tener en el boxeador suramericano un buen filón que explotar en el futuro. Que Jacobs, a pesar de su pretendida enemistad hacia Johnston, no quiere colocar grandes obstáculos en el camino de Cámpolo, se desprende del hecho de que el empresario neoyorquino lo haya contratado para un encuentro con Buddy Baer, el hermano del ex campeón. A Buddy le falta lo que parece sobrarle a Cámpolo; corazón. De manera que en el encuentro entre los dos, a celebrar en Madison Square Garden en el mes de marzo próximo, la victoria del argentino debe ser decisiva.

Jim Robinson cae a la lona en el noveno «round» bajo los fuertes golpes de Cámpolo. Pocos minutos más tarde el «referee» paraba la pelea declarando a Cámpolo vencedor por K. O. T.

EPIFANIO Y ANIBAL SOSTENDRAN HOY RUDA LUCHA EN UNO DE LOS MAS NOTABLES MATCHES DEL H.-MADRID

Iturrino y Onaindía, dos magníficos delanteros, figuran en este formidable encuentro. Uria y Malluca Mayor en el último partido de esta tarde. Muy bueno el primero

Otra vez tendremos hoy a Iturrino y Epifanio en cancha. La pareja de capacitados vteranos que forman parte de la crema del cuatro de la Bombonera tendrán que esforzarse por triunfar porque los contrarios son fuertes y están en muy buenas condiciones.

Se trata nada menos que de Onaindia y Aníbal. Es decir que en las dos combinaciones que se miden a segunda hora figuran pelotaris españoles y pelotaris cubanos. En los cuadros delanteros tendremos a los hispanos y en la zaga a los criollos.

Difícil de adelantar el ganador por el gran equilibrio de fuerzas que existe entre las dos parejas se comprende bien que se trata de un partido de alta categoría por que estarán procurando un triunfo esplendoroso cuatro estrellas en plenitud de condiciones y los fanáticos gozarán con este número de extraordinaria atracción.

Pascau se vuelve a enfrentar con Uria en el tercero de la tarde. Como Jesús ha subido bastante ya lo tenemos luchando nada menos que con un contrario como el que le ha tocado ayer y hoy. De nuevo con el vasco Uria en los cuadros graves la pareja blanca dará mucho que hacer. A pesar de la buena combinación que forman tendrán que batirse duro para poder ganar porque Pedrito y el mayor de los Malluca serán contrarios difíciles.

La fiesta de pelota vasca de hoy martes se inicia con un buen partido Malluca menor y Salvador darán batalla en los cuadros alegres mientras que Buendía y Cubota se ocupan de defender el territorio profundo de la cancha. Y así habrá tres encuentros de mucha atracción que seguramente llevarán cientos de fanáticos hoy a la popular Bombonera de Belascoain y Sitios.

Resultado de la función de ayer tarde
Primer partido

	Tantos.
Torres y Echevarría, blancos. ...	17
Salvador y Cubota. azules.	25
Ganador, azules.	
Primera quiniela	
Ganador: Cubota.	
Segundo partido	
Constante y Gayarre, blancos ..	25
Montes y Rementería, azules.	30
Ganador: azules.	

Segunda quiniela
Ganador: Constante.
Tercer partido

Pascau y Uria, blancos	14
Pedrito y Azpeitia, azules	30

Programa de la función de esta tarde que comenzará a las tres en punto.

Primer partido a 25 tantos:
Malluquiza menor y Buendía, blancos, contra Salvador y Cubota, azules. A sacar ambos del cuatro catorce y medio.

Primera quiniela a 6 tantos:
Malluquiza menor, Salvador, Buendia, Cubota, Iturrino y Onaindia.

Segundo partido a 30 tantos.
Iturrino y Epifanio. contra Onaindía y Aníbal, azules. A sacar los primeros del catorce y medio y los segundos del catorce.

Segunda Quiniela a 6 tantos:
Pascau, Aníbal, Pedrito, Uria, Epifanio y Azpeitia.

Tercer partido a 30 tantos:
Pascau y Uria, blancos, contra Pedrito y Malluquiza mayor, azules. A sacar ambos del cuadro catorce y medio.

TIRO

—Muy buenos premios.
—Cuatro días de tiradas.
—Vendrán 40 «escopetas».

El capitán Pablo Cruz, Asesor de Tiro de la Dirección General de Deportes, está muy optimista con relación a las tiradas de carácter internacional que se celebrarán los días 8, 9, 10 y 11 en el Club de Cazadores del Cerro.

Y de ese optimismo, participa también el doctor Panchito Méndez Capote, gran tirador, que siempre está al tanto de todas estas competencias, y quien nos ha manifestado que este año vendrán alrededor de cuarenta de las mejores «escopetas» del Sur de los Estados Unidos. Y entre ellas, la de Campeona femenina Lila Hall, y el maravilloso Johnston, que ha hecho magníficos scores en las tiradas recientemente celebradas en Jasksonville, Daytona Beach y Eustis. Hiestand, también figurará entre los tiradores que nos visitaron con motivo del torneo que se inició el día 18 de enero, y que es conocido en todo los Estados Unidos por el «Annual Florida Chain Of Winter Trapshoots».

En la Habana habrá cuatro días de competencias. Habrá dos justas Pichón y dos de platillo, siendo una de éstas, con handicap, que se hará de acuerdo con el resultado de la primera.

Hay cuatro hermosos trofeos para los ganadores. Uno del coronel Batista, otro de Frank Steinhart, otro del coronel López Migoya y otro del Alcalde de la Habana, doctor Antonio Beruff Mendieta, que ha contribuído de una manera efectiva, para que se pudiera poner a Cuba en esa cadena.

Tambien se ofrecerán grandes premios en efectivo.

JUGARA EL TEAM DE LA MARINA vs. EL CLUB "CUBA"

Los players de Joe Rodríguez aparecerán en los terrenos del Stadium de Figarola

Inusitado entusiasmo ha despertado entre los fanáticos capitalinos el anuncio de que la novena de base ball Marina de Guerra competirá contra el club de Joseíto Rodríguez el próximo domingo 11 de los corrientes en los grounds de 23 y «M», en el Vedado.

Como sabrán los fanáticos, el team de la Marina venció fácilmente en días pasados al club Hershey, campeón de la Liga Nacional de Amateurs.

Ahora, dicen algunos, tienen que vencer a los muchachos del «Cienfuegos», que tan buen papel hicieron en la contienda profesional de base ball, donde quedaron en segundo lugar.

Y por la situación difícil por que atraviesa el que fuera notable instructor de la Marina y de la Policía, Giraldo Hierro, se ofrece este fenomenal choque en beneficio del referido atleta.

De más está decir que ese día habrá música de lo alto. La banda del Regimiento6, de Columbia, cedida gentilmente por el Coronel Galíndez, amenizará el espectáculo, lo mismo que el septeto de la Marina de Guerra.

La primera bola del segundo juego la lanzará bien el Coronel González o el también Coronel Galíndez.

En el primer juego lanzará la primera bola el popular Representante a la Cámara doctor Bravo Acosta.

Ampayará en bases el conocido abogado de la Dirección General de Deportes, César Sánchez.

También lo hará de bases Eustaquio Gutiérrez, quien se ofreció gentilmente. Asistirá el Director General de Deportes.

Rodolfo Fernández, pitcher estrella del «Almendares», pitcheará por el «Cuba». El doctor Pratts. de la Dirección, estará también en su puesto.

Y Manolo Serrano, el popular locutor, será el maestro de ceremonias.

Será la tarde del domingo 11 de febrero el acontecimiento deportivo del año.

Ahora los juegos, pero antes de hacerlo queremos consignar la cooperación que le presta a los mismos Luis Pargas con su spalding famoso.

1.30—Gran juego entre el Boston Bulls y Bringuier Stars.
3.30—Fenomenal encuentro entre el Cuba y la Marina de Guerra.

TIENEN LOS ROJOS EL MEJOR SECOND BASEMAN DE SU LIGA

La presentación del Cincinnati gustará a los fans del baseball americano en Cuba

Aunque el Cincinnati no pudo contratar a Banny McCoy, acaso porque no pudo asegurarle que habrá de desempeñar la segunda almohadilla de manera regular en el campeonato que se avecina, los Rojos no estarán desamparados ni mucho menos en esa posición porque Linus Frey, el defensor de esa almohadilla fué realmente una de las columnas del team campeón de la vieja Liga.

Frey desempeñó con anterioridad el campo corto en el Brooklyn y en una temporada sufrió de la dudosa distinción de haber cometido mayor número de errores que ninguno de sus colegas. Pero una vez transferido al Cinci y colocado en la segunda almohadilla su labor en tan difícil posición ha resultado notabilísima. Combinado con Myers, esta pareja de infielders salvó muchos juegos a los lanzadores del Cinci.

Además Frey bateó oportunamente y en general su labor resultó admirable en todos sentidos. Mejoró notablemente en el aspecto defensivo Frey es en la actualidad uno de los players más valiosos con que cuenta Bill McKhennie para intentar repetir la victoria lograda en 1939.

Se dice que un team es tan fuerte como su línea central de catcher al center field, pasando desde luego por el box. Y si examinamos detenidamente el club Rojo nos encontramos que a pesar de que Lombardi sufrió de un mal momento en la Serie Mundial, el corpulento receptor del Cinci es un jugador muy útil tanto en el sector defensivo como en el ataque, capaz de romper un juego cualquiera con un batazo de largo metraje. En el box sabemos que se encuentra en muy buenas condiciones, ya que todo hace suspechar que Walters y Derringer continuarán mostrando la efectividad que fué suya el año pasado y que Thompson, Moore y el mismo Vander Meer resultarán útiles al club de McKechie.

Pasando por la base intermedia encontramos a Myers y Frey, que forman una combinación formidable y en el center está Harry Craft, un player que no tiene más que 25 años que ha demostrado gran calibre y que viene mejorando a medida que gana en experiencia. Sin contar más que con la línea intermedia ya el Cinci tiene prácticamente tanta clase como cualquiera de sus rivales especialmente en la línea de fuego y en que se muestran superiores.

De modo que el Cinci que nos visitará es un team de calibre, que llegará a La Habana en perfectas condiciones físicas y cuya presencia en nuestra capital será recibida calurosamente por los miles de fanáticos baseboleros que asistirán a la gran serie que tendrá lugar en el Stadium Cerveza Tropical, en un esfuerzo meritísimo de la Dirección General Nacional de Deportes por avivar el entusiasmo deportivo en todos los sectores.

AMATEURS ACES Por DAN

—Campeonato de golf.
—Comenzará el domingo.
—Inician la natación.

En el Country Club de la Habana se celebrará el campeonato Nacional Amateur de Golf, llevándose a cabo el round de calificación el próximo sábado, día 10... Este es el vigésimo-octavo campeonato que se efectúa en el Country, donde han intervenido tantas estrellas del deporte... El campeón actual es Wifred Whrle, un americano, pero, se espera que un criollo llegue al round final, para calzar la corona, como en los tiempos de Toni Carrillo... La primera vuelta de la jornada se llevará a efecto el lunes próximo... La segunda el miércoles... La tercera, el jueves, quedando los semifinales para el viernes y los finales para el sábado... Bilin Gaston, estrella de natación de los Caribes, que es también golfista de talla participará en la competencia... Bilin estuvo ayer en las oficinas de la Unión Atlética de Amateurs, aclarando que recientemente se publicó su retrato en un anuncio comercial, sin su conocimiento... «Cuando se terminó el campeonato invernal del club, se tomaron diversas fotografías. Después de eso, las vi publicadas en un anuncio comercial. Yo quiero que se sepa que no tuve nada que ver con eso» —aclara Bilin, y el Comité Ejecutivo de la UAA, que se reúne hoy, conocerá oficialmente su carta explicación, para tomar acuerdos.

Hablando de golf y del Country Club, quizás a ustedes les guste saber que el domingo 11, a las once y media de la mañana se efectuará una interesante exhibición de golf de fantasía por el conocido Joe Kirkwood, que, además de sus tricks en los tiros al golf, tiene magnífico record en campeonatos abiertos, habiendo salido airoso en justas ofrecidas en Australia y Canadá... La exhibición será completamente gratis... También el domingo, por la tarde, se iniciará el campeonato intercolegial de baseball en los terrenos del Vedado Tennis Club, celebrándose un doble header de interés... Y, a la misma hora, en los grounds del Cubaneleco, se brindará un interesante doble header, en el cual aparecen envueltos los teams de Hershey-Regla, Fortuna-Teléfonos, cuatro teams que aparecerán en la serie cuadrangular que se brindará en las primeras semanas de marzo, en los terrenos de Galbán-Lobo.

El Comité Ejecutivo de la Unión tiene anunciado importante mitin para esta tarde... En el mismo se conocerá un interesante escrito del comisionado de basket dimitente: Narciso Camejo... Se hará el nombramiento de los comisionados de atletismo y soft-ball, y al mismo tiempo se conocerá oficialmente el resultado de la votación de los clubs sobre la solicitud de ingreso del club Deportivo Matanzas y el Essex Sport Club... Los eléctricos del Cubaneleco han iniciado ya su entrenamiento de natación para la próxima temporada... El gordito Valverde, coach de los muchachos de 17 y M, está ensayando suavemente por la tarde, a fin de construir un buen team para el campeonato de la UAA... El verano no está precisamente al doblar de la esquina, pero, los clubs quieren prepararse desde temprano, a fin de que el Vedado Tennis no vuelva a barrer con las competencias oficiales... Nos han dicho ayer que la Universidad ensayará en la piscina eléctrica, para lo cual se harán las diligencias oportunas... Oscar Martínez Conill, que fué considerado por la crítica el mejor coach de natación de 1939, comenzará también dentro de poco... Oscar nos dijo ayer que pensaba presentar un team completamente nuevo este año, así como que no tenía ninguna intención de perder la championabilidad... El Loco espera grandes cosas de Gunga Din Moenck, y dice que el hijo de Miguel Angel será la sensación de 1940.

HACE EL DIRECTOR DE DEPORTES DECLARACIONES DE GRAN IMPORTANCIA

A la terminación del espectáculo de Aquilino celebrado en el Stadium Polar en la tarde del domingo, el teniente coronel Jaime Mariné, director general de Deportes, se reunió con los cronistas deportivos habaneros y varios corresponsales americanos, a los cuales hizo interesantes declaraciones en relación con el Carnaval Deportivo que el máximo organismo deportivo nacional celebra durante este invierno.

Interrogado por uno de los cronistas sobre la veracidad de los informes circulantes de que la Corporación Nacional del Turismo cooperaba económicamente con la Dirección General Nacional de Deportes en la presentación de los grandes eventos internacionales deportivos que han presentado y quedan por presentar esta temporada, el director de Deportes respondió lo siguiente:

«En tres ocasiones he pedido cooperación económica a la Corporación Nacional del Turismo para presentar en La Habana atracciones deportivas capaces de despertar el interés de la clase turística, y en las tres ocasiones se me ha negado, adduciendo que todos los capítulos disponibles de fondos estaban cubiertos para otras atracciones no deportivas. Por ello me he dispuesto a la tarea de ofrecer atracciones deportivas de prestigio internacional con los propios recursos de la Dirección General Nacional de Deportes haciendo un esfuerzo extraordinario debido a la limitación de estos recursos.

«Pero me cabe la satisfacción de que he hallado calor y cooperación en todos y cada uno de los miembros de la Dirección General Nacional de Deportes y he logrado encima a todos nuestros empeños deportivos, por lo que he decidido seguir mi labor en pro del deporte como internacional como fuente calorizadora de la buena propaganda internacional y atracción turística para Cuba sin la ayuda de la corporación turística internacional, a la cual no he de molestar más».

SORTEOS BENEFICOS

143
647 337

M.E.C.D. 2016

FIRMARON LOS PLAYERS SCHUMACHER, LUKE APPLING, JOHNNY BABICH Y MAX WEST

CONTINUARA MAÑANA EL CAMPEONATO DE BASKET DE LA FEDERACION ATLETICA FEMENINA

Mañana miércoles en el floor del Club Deportivo Asturias continuará el campeonato de basket-ball de menores de 18 años de la Federación Atlética Intercolegial de Cuba, inaugurado con gran éxito el pasado sábado.

En el programa que para mañana nos anuncia el popular y dinámico organismo deportivo colegial, serán contendientes en el primer turno los equipos de las Escuelas Pías de Guanabacoa y el Colegio Galbán, dos equipos que lucen con grandes posibilidades de obtener el triunfo en esta contienda.

Los muchachos de las Escuelas Pías dirigidos por Manín Guzmán y Luis Oca, ofrecieron una brillante demostración la tarde inaugural, batiéndo-decisivamente a la representación de la Academia Mimó, que brindó su mejor labor, pero que tratándose de un equipo novato poco pudo hacer frente al veloz y bien entrenado conjunto del os Escolapios.

El Galbán por su parte luchó en igualdad de condiciones con el San Agustín, ofreciendo batalla en todo momento, y cayendo solo en los finales cuando no supieron combinarse para contener la ofensiva de los vencedores muchachos que dirige Gutiérrez.

Y mañana serán contendientes las Escuelas Pías de Guanabacoa y el Colegio Galbán.

San Agustín vs. Mimó

El segundo choque del card de mañana en el Asturias, pondrá frente a frente a los equipos del Colegio San Agustín y la Academia Mimó.

El San Agustín cuenta con una victoria en esta junta, obtenida en reñido encuentro frente a la representación del Galbán y los muchachos de Mimó lucharán con todo su coraje por conseguir su primer victoria mañana.

Los del San Agustín seguramente ofrecerán su mejor trabajo, tratando de conquistar su segundo triunfo para que no caigan sus aspiraciones de conquistar el pennant de menores de 18 años de la FAIC en 1940.

El programa se pondrá en marcha a las 5 de la tarde en el floor del Asturias y la entrada tendrá un precio de 10 centavos.

FIGURAS DEL TRACK MEET

(Este es el décimosegundo de una serie de trabajos sobre las atletas de campo y pista que se están preparando para el II Track Meet Internacional que se celebrará los días 8, 12 y 17 del presente mes en el Stadium La Tropical).

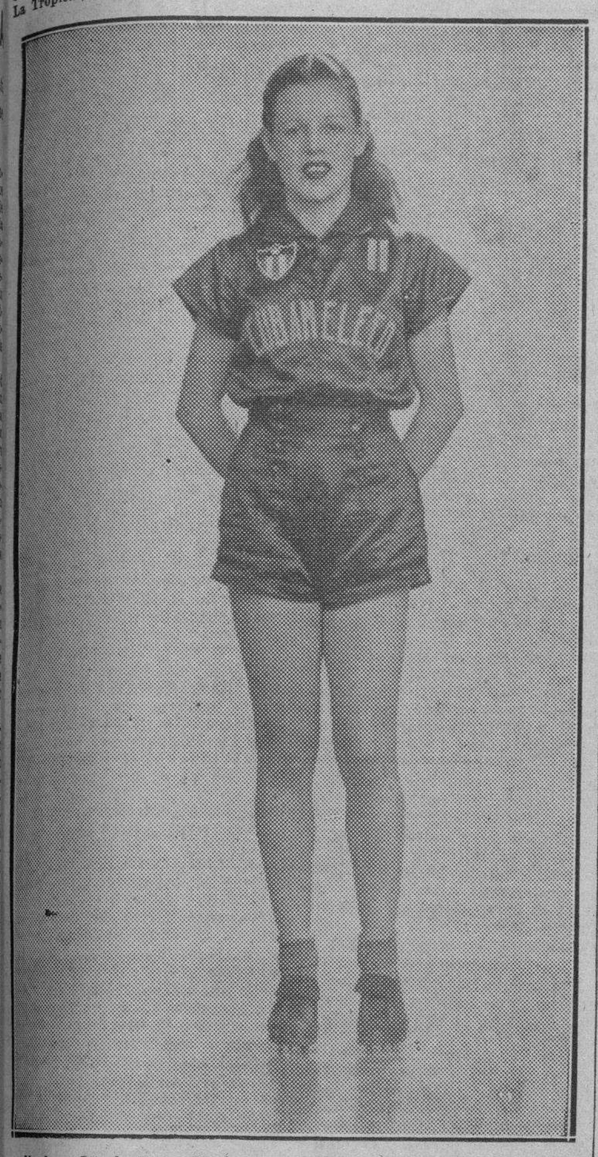

Nombre: María Elena Hevia.

Edad: 18 años.

Talla: 5 pies.

Peso: 105 libras.

CLUB: Cubaneleco.

Aquí tenemos un ejemplo de voluntad, de gran tesón en el deporte María Elena hizo sus primeras pruebas en el Backet Ball... No pasó de ser una jugadora de segunda categoría... No estaba aquí su verdadera vocación... Cuando el atletismo comenzó a movilizarse María Elena quiso ir a la pista y comenzó a llenarse de laureles desde el día de su debut... Fué a una eliminación olímpica y estuvo a punto de clasificar para asistir a los Juegos de Panamá... Dolores musculares lo impidieron... Más tarde optó en pruebas de la Asociación Atlética Femenina llevándose buenos triunfos en los 100 metros de la categoría junior y en los 50 y 200 de la senior... Todo en la temporada de 1938... En el Carnaval nocturno se coronó campeona en los 60 metros con un tiempo realmente excelente... Clasificó en el team que defendió el pabellón cubano en el primer Meet Internacional y fué ganadora del evento en duelo sensacional con Emma de Céspedes... María Elena es una de las grandes favoritas en las eliminaciones que comenzarán el próximo jueves 8 en el Stadium de La Tropical... Su inscripción es firme en los 50 metros que es su verdadera carrera.

VEA EL PROXIMO: Emma de Céspedes.

TOPICOS FUTBOLISTICOS

—Mario y Sosa fueron los que dieron a su equipo el triunfo.
—Se dice que los del Puentes Grandes no ganarán ahora.
—Y el domingo juegan esos chicos contra el Hispano.

Por «PETER»

Aunque con un partido más jugado, los «Alacranes» del Deportivo Centro Gallego lograron empatar en el primer lugar del Campeonato con los «Lobos» del Deportivo Puentes Grandes, gracias a la victoria que obtuvieron el pasado domingo en el Stadium Cerveza Tropical, contra los «Tigres» del Deportivo Hispano América. Y tenemos en el tercer lugar a los «Leones» del Iberia, como consecuencia de su triunfo sobre el cuadro de los «Toros» de la Juventud Asturiana. Esto quiere decir que el torneo de este año va a ponerse bueno de verdad, porque según hemos oído decir a más de una persona, de las entendidas en estas cuestiones balompédicas, el team del Deportivo Puentes Grandes—vamos a poner la frase tal como la oimos—«no pueden cobrar en La Tropical», porque es mucho campo para ellos». Y si es cierto el dicho, o por lo menos, resulta que los chicos de Castañeda pierden su encuentro del próximo domingo, no queremos verlo, porque se ponen los aficionados. Porque si es cierto que el domingo los Tigres logran vencer a los Lobos, ya ustedes verán cómo se alegra casi la afición entera, que no van a ser sólo los del Hispano los que van a gozar ese triunfo, si es que cristaliza, repetimos, como anda diciendo por ahí la gente.

Nosotros creemos que no hay una razón poderosa para poner esa ola de optimismo a favor de los hispanófilos. El hecho de que el campo de Juego de La Tropical sea más grande que el de La Polar, no nos parece argumento sólido para creer que los puentegrandinos no van a poder lograr en él con la efectividad que lo venían haciendo en los dominios del doctor Nicolás Sierra. Es más, nosotros estimamos que si hay ventaja en la diferencia de campo, estará de parte de los chicos de Castañeda, porque un conjunto que juega rápido, que tiene sistema de juego y éste a base de pases, le favorece más el campo grande que el mediano o pequeño. Hasta ahora, los puentegrandinos han demostrado mejor preparación atlética en uno de los que van al balón, en todo momento, y por piernas, ganan la mayor parte de las jugadas, luego es lógico pensar que éstas son las cualidades que mejor encajan en un campo grande.

No obstante, conste, no queremos contradecir a los que opinan que el Puentes Grandes no puede desarrollar su juego de La Polar en La Tropical. Puede que tengan razón, pero nosotros no nos dejamos llevar por la corriente de opinión, y sin dárnosla de críticos, ni de querer saber más que nadie, exponemos lisa y llanamente nuestra modesta opinión, que puede resultar equivocada. Pero por lo menos, la exponemos y la defendemos con argumentos.

Si de los que opinan distinto a nosotros quieren exponer el por qué de su manera de ver las cosas, estamos dispuestoss a brindarles nuestro espacio para que digan, como decimos nosotros, nuestros puntos de vista.

Puede que cuando argumenten, nos convenzan. Pero mientras no se nos diga más que lo que nosotros hemos puesto más arriba entre comillas, no compartiremos la opinión. Y esperamos que llegue el domingo, para ver quién tiene la razón.

Los dos partidos del domingo resultaron buenos. Mario, el gran jugador del Iberia, jugando en el centro de la línea de ataque de los Campeones Nacionales, fué quien anotó los dos goals de su equipo. Por el Iberia, el hombre que anotó los dos tantos, fué Sosa.

Esta noche se celebrará la junta ordinaria de la Federación de Futbol de la Habana, y es casi seguro que reaparezcan en la presidencia el doctor José Abella, que se ausentó el pasado martes, con motivo de su luna de miel. Será bien recibido por sus compañeros, que lo han echado de menos en estos días.

Desde hace varios días se encuentra entre nosotros, según anunciamos, don Pablo Ferré-Elías, ex-árbitro y ex-cronista balompédico, que últimamente estaba actuando como entrenador de equipos en San Salvador.

Deseamos al amigo don Pablo una grata estancia entre nosotros.

Combinados los heats de la eliminación del track meet femenino

GANO EL VEDADO TENNIS SU PRIMER GAME DEL SENIOR

Parece encaminado el equipo vedadista a un tercer éxito consecutivo en la temporada

Los marqueses del Vedado Tennis Club parecen encaminados hacia la conquista de su tercer campeonato consecutivo en la temporada de 1939-40, y a juzgar por la demostración de anoche contra los caribes de la Universidad, a quienes derrotaron por score de 33x21, en el match inaugural de la jornada senior de basketball, Raúl Canosa tiene grandes posibilidades de imponer un record como mentor.

El floor de los eléctricos del Cubaneleco, donde tuvo lugar el primer juego de la justa de los seniors, se vió concurrido y un buen número de fanáticos se congregó para presenciar la apertura del campeonato.

El team azul en general lució mucho, aunque tuvo momentos flojos, pero éstos fueron escasos y cortos. Pepe Menéndez y Gallarreta abrieron en los forwards, y ambos lucieron en perfectas condiciones. Armando Cuervo reapareció también realizando el role de costumbre, y podemos decir que todos los muchachos que salieron al piso eléctrico respondieron en su oportunidad, trabajando el triunfo con éxito.

La Universidad tuvo en Frank Lavernia y Saraza sus dos mejores figuras, con Jorge Escobar encajando entre los mayores. La combinación de los hermanos Lavernia, que todos tenían interés en ver en acción juntos, no produjo el efecto esperado. Los muchachos arrancaron con poco impulso, y no fueron contendientes en ningún momento, aunque el team puede brindar mejores demostraciones en sus próximas salidas.

El five del Vedado arrancó en punta por medio de tiradas libres, y en ningún momento tuvo que aceptar un empate de sus rivales. Los muchachos dominaron todo el tiempo, ofreciendo a los fans diversas combinaciones de empuje. El Pato fué eje de muchas de ellas, y Cancio Bello resultó un puntal de consideración cuando se necesitó de su prolongada estatura para rematar goals dwebajo del cesto.

El dominio vecadista fué tal, que la Universidad no anotó su primer punto hasta pasados los 12 primeros minutos de comenzado el match.

El Baturro Gutiérrez y Carlitos Duquesne, que no brillaron en todo su esplendor en la noche inaugural, deben elevar su nivel de juego en los encuentros siguientes. De los juniors que ingresaron en la categoría, Tollacksen y Calera fueron dos de los mejores, llenando su cometido con éxito.

Mañana, en el mismo floor eléctrico, se efectuará el segundo choque de la justa, enfrentándose los muchachos del Cubaneleco con el equipo de Livio Morales.

JUNIOR.

V. T. C.

	Fig.	Fog.	Fc.	
J. Menéndez, F. (7)	1	0	1	
A. Gallarreta, F. (9)	2	4	1	
Cancio Bello, C. (8)	4	3	1	
R. Perkins, G. (11)	1	1	4	Tl.
H. Pertierra, G. (35)	1	3	1	Tl.
A. Cuervo, G. (16)	2	0	2	
A. Bustillo, F. (3)	0	0	0	
A. Entrialgo, F. (6)	0	0	2	
Totales	11	11	12	

UNIVERSIDAD

	Fig.	Fog.	Fc.
H. Lavernia, F. (3)	2	0	2
F. Lavernia, F. (4)	2	2	3
G. Ubieta, C. (12)	0	0	0
C. Duquesne, G. (14)	1	0	1
J. Sarasa, G. (6)	1	1	0
W. Tollaksen, C. (13)	0	1	3
E. Calero, G. (10)	1	3	0
A. Gutiérrez, F. (8)	0	0	1
J. Escobar, F. (9)	1	0	2
A. Díaz, C. (7)	0	2	1
Totales	6	9	13

Resultado:

V. T. C. Primer half: 19. Segundo half: 14. Total: 33.

Universidad. Primer half: 10. Segundo half: 11. Total: 21.

Referee: M. A. Díaz. Umpire: B. Rodríguez. Anotadores: I. Ruiz. Cronometrista: F. Menéndez. Jugado en el floor: C. Cubaneleco.

JAI ALAI

RESULTADO DE LA FUNCION DE ANOCHE

Primer Partido

	Tantos
Labat y Hugues, blancos	25
Creus y Aguirre, azules	17

Ganador: BLANCOS.

Primera Quiniela:

Ganador: AZPIRI.

Segundo Partido

	Tantos
Celaya II y Azpiri, blancos	30
Andrés y Ugartechea, azules	24

Ganador: BLANCOS.

Segunda Quiniela:

Ganador: GUILLERMO.

FIRMARON AYER LOS NEW YORK GIGANTES AL PITCHER DERECHO H. SCHUMACHER

NEW YORK, febrero 5. (AP).—Los New York Gigantes anunciaron esta noche haber recibido el contrato firmado de la temporada del pitcher Hal Schumacher, quien sostuvo una conversación personal con el manager Bill Terry.

Los Bees de Boston, por su parte firmaron al outfielder Max West, que se esperaba fuese cedido a los New York Giants en una importantísima transacción. Los Red Sox, mientras tanto, recibieron los «papeles» del infielder Tom Irwin, comprado al Louisville y el pitcher zurdo Bill Butland, que ganó 19 matches para el Minneapolis.

Los Atléticos de Filadelfia firmaron al pitcher Johnny Babich, que en principio se había negado a aceptar lo que le ofrecieron. Luke Applin, que otros años espera hasta el rincipio de la temporada para enviar su contrato a los Chisox, sorprendió hoy remitiéndolo

SPORTS DIARIO DE LA MARINA SPORTS

AÑO CVIII LA HABANA, MARTES, 6 DE FEBRERO DE 1940 PAGINA QUINCE

RESULTAN MUY INTERESANTES LAS ESTADISTICAS DEL MITIN INVERNAL, COMPILADAS POR CUADRAS Y CABALLOS

Las cuadras locales han ganado hasta el presente 118 carreras contra 85 las invasoras. Partiendo del supuesto de las competencias abiertas, es distinta la situación, ganando los ejemplares extranjeros 94 justas contra 40 los naturalizados. Algunas notas sobre la muerte de Riverside, el glorioso hijo de Von Tromp y Rosegal

Por «SALVATOR»

Decíamos ayer que la noticia postrera de la grata fiesta dominical en Oriental Park había sido una llamada telefónica comunicándonos la muerte del noble Riverside en su retiro del Central Algodones, acaecida por los achaques propios de la edad, pues había alcanzado la cifra de 25 años justos y cabales.

Como es natural, tras un breve cambio de impresiones con el compañero Sergio Varona, se envió el consiguiente telegrama a Antillo Fernández, instándole a que incinerara en un crematorio si le era posible los restos y, colocándolos en una cajita apropiada, los trasladara a la Habana, para proceder a enterrarlos en la gran herradura que existe frente a la Glorieta Grande.

Ese día sería dedicado a la memoria de Riverside, un sábado o bien un domingo, y con la finalidad de recoger fondos para levantarle un monumento al hijo de Von Tromp, se le cobraría un real más por el programa a todos los que entren en el Hipódromo y pretendan competir por el Premio del seleccionista.

Todos pagarían

Nadie podía eximirse ese solitario de tan nimia contribución.

El dinero recaudado se invertiría en una lápida que llevaría adjunto un pequeño monumento de una cabeza de caballo, para lo cual podría abrirse hasta un concurso artístico en San Alejandro; y el sobrante se entregaría al Asilo Nacional de Caballos inválidos que calorizan Octavio de la Suarée y Guillermo Ruiz.

Se le admitirían donaciones, como es natural, a los componentes de la Guardia Vieja.

Pan Zareta y Black Gold tienen los dos sus respectivos monumentos en la pista de Fair Grounds, en Nueva Orleans, levantados por los propios fanáticos que admiraban su coraje y consistencia, dándole esta nota espiritual su matiz romántico al negocio hoy algo sórdido de las carreras de caballos, agregándole una tradición que gana tanto más valor con el transcurso de los años.

Los numeritos

Mediada la actual temporada invernal, va siendo hora que salgan algunas estadísticas para poner de manifiesto la labor que realizan las cuadras locales y también los caballos naturalizados frente a los conjuntos extranjeros y ejemplares traídos de afuera, pertenezcan o no a un propietario cubano.

Realizada ésta con la debida distinción, poniendo a Papito Torriente como cuadra extranjera, ya que pasa la mayor parte del tiempo fuera de Cuba, y a Mr. Ogden como dueño local, por ser comerciante afincado en esta metrópoli, donde vive con su familia la casi totalidad del año, los numeritos arrojan el resultado siguiente:

A: Cuadras extranjeras ganadoras de competencias abiertas con caballitos traídos de afuera: Setenta y ocho y medio carreras (el dead heat de Beaver County vale por medio).

B: Cuadras locales ganadoras de competencias cerradas para caballos naturalizados: Sesenta y ocho carreras.

C: Cuadras locales ganadoras de competencias abiertas con caballos naturalizados: Treinta y seis carreras.

D: Cuadras locales ganadoras de competencias abiertas con caballos traídos por ellos de afuera: Ocho y medio carreras (el dead heat de Old Sweety vale por medio).

E: Cuadras locales ganadoras de competencias abiertas con caballos traídos de afuera y por ellos reclamados: Cuatro carreras.

F: Cuadras extranjeras ganadoras de competencias abiertas con caballos naturalizados: Cuatro carreras.

G: Cuadra centro-americana ganadora de competencia abierta con caballo traído de afuera: Dos carreras.

H: Cuadras locales ganadoras de justas dedicadas a productos del país: Dos carreras.

I: Cuadra extranjera ganadora de competencia abierta con caballo reclamado traído de afuera por otro: una carrera.

J: Cuadra extranjera ganadora de competencia cerrada para caballos naturalizados: Cero carreras.

Dichos numeritos arrojan en cuanto a cuadras, este interesante resultado:

	C.	EX.
Grupo B ..		78.5
Grupo A ..	68	
Grupo C ..	36	
Grupo D ..	8.5	
Grupo E ..	4	
Grupo F ..		4
Grupo G ..		2
Grupo H ..	2	
Grupo I ..		1
Totales: ..	118.5	85.5

Y en cuanto a caballos naturalizados o extranjeros:

	C.	EX.
Grupo A ..		78.5
Grupo B ..	68	
Grupo C ..	36	
Grupo D ..		8.5
Grupo E ..		4
Grupo F ..	4	
Grupo G ..		2
Grupo H ..	2	
Grupo I ..		1
Total: .. .	110	94

Rebajados del anterior total las 68 carreras ganadas por los caballos naturalizados en las justas cerradas y las dos justas ganadasporAzabache y Aevos Kinf, dedicadas a los Cuban breds, tenemos que los caballos naturalizados han ganado cuarenta carreras abiertas contra 94 alcanzadas por los ejemplares importados por el mitin.

Todo ello resulta una laudable labor para los entrenadores y propietarios locales, siendo en este aspecto las cuadras de Puñal, Mrs. Cooper, Claudio Graña, Rodrigo Gómez y Jordán las que llevan la voz cantante, habiendo especializado en las justas para naturalizados el Dr. Rodríguez León, señora María Luisa Abreu, Leonardo Pérez, Rodrigo Gómez, Limilla, Gavidia, Figurín y Noriega.

MILAGROSA Y EL ESTRELLA, HOY EN BASKET BALL

El equipo de Matanzas va en busca del título de campeón senior de las femeninas

Esta noche en el floor del Club Cubaneleco será presentado el segundo programa de la vuelta final del campeonato de basket-ball senior de la Asociación Atlética Femenina de Cuba, y si el quinteto del Colegio La Milagrosa, de Matanzas, obtiene la victoria frente a la representación del Estrella, quedará decidida a su favor la supremacía del basket-ball femeni en 1940.

El cartel de esta noche nos presentará en el primer turno el encuentro de los quintetos de la Academia Caballero y Club Cubaneleco; dos equipos que deben rendir el máximum de esfuerzo por obtener la victoria.

Las eléctricas del Cubaneleco necesitan triunfar, ya que de ganar el Estrella el segundo match y vencer ellas de nuevo el sábado se habrá originado un triple empate que hará extenderse la discusión de este campeonato.

En el otro bando nos encontramos a las Academias del Caballero deseosas de obtener su primer triunfo en este campeonato, ya que no quieren finalizar la campaña sin saborear una victoria, y por tanto es de esperarse que ofrezcan una demostración plena de coraje en todo momento.

Puede ser decisivo

Estrella y Milagrosa constituyen sin duda alguna el punto de atracción del cartel de esta noche porque mientras las chiquillas del plantel vibo-reño han ido reaccionando y mejorando de juego a medida que la contienda avanza, las nenas de Matanzas han sabido sortear todos los obstáculos para llegar a este importante game sin haber sufrido derrota.

Los dos equipos que cuentan con mayores simpatías en nuestro basketball femenino, deben iniciar el game de esta noche con el siguiente lineup:

ESTRELLA.

Monina Foyo, F; Marta Hernández, F; Berta Giroud, C; Daisy Dumois, G; Delia González, G.

MILAGROSA.

María C. Isalgué, F; Coco Pardiñas, F; Pilo Pardiñas, F; Gloria García, G; Olga Veulens, G.

SELECCIONES

Por «SALVATOR»

PRIMERA CARRERA.—RECLAMABLE

5 y medio furlones.—Para ejemplares de 4 años y más.—Premio: $300.

OH RAY: luce el ganador.

Oh Ray	116	En su última Alorda se privó.
Baby Way	108	En fango es lo que le priva.
Sea Lassie	111	Tiene buenas posibilidades.
Neighborly	111	Pudiera despertar en el día de hoy.

También correrán: Zevstar, 101; Flo Along, 111; Unknown Worlds, 116, y Bravo Caruso, 116.

SEGUNDA CARRERA.—RECLAMABLE

Seis furlones.—Para ejemplares de 4 años y más.—Premio: $500.

VIAJERO: es la velocidad.

Viajero	115	Aunque sus patas andan averiadas.
High Image	110	Si la pista estuviera algo suave.
Very Busy	110	Los Fuente confían mucho en ella.
Mr. Hyland	115	Su última salida es muy aceptable.
Philigal	110	Mal, muy mal, está corriendo.

También correrán: La Cee, 105; Kwamudi, 110; Seldomgo, 110; Letselope, 105; Marjorie L., 105; Last Romance, 110, y Miss Hollywood, 105.

TERCERA CARRERA.—RECLAMABLE

5 y medio furlones.—Para ejemplares de 4 años y más.—Premio: $300.

DISOWN: luce repetidor.

Disown	106	Ganó galopando su anterior salida.
My Goodness	111	Con Nacimiento encima sería posible.
Trianon	108	Mientras dure, dará batalla.
Tuleyries Ruby	106	Velocidad, pero luce algo inferior.

También correrán: Wild Money, 116; Hooligan, 111; Hildegard, 111, y Happy Hills, 106.

CUARTA CARRERA.—RECLAMABLE

Seis furlones.—Para ejemplares de 4 años y más.—Premio: $500.

HARD CHASE: mucha velocidad.

Hard Chase	105	Pudiera pararse algo al final.
Gold Lace	110	Consistente y siempre da batalla.
Many Moons	110	Lento, pero termina muy fuerte.
Istanbul	112	Un ejemplar muy inconsistente.
Aunt Carol	105	Una yegua de mucha vergüenza.

También correrán: Curves, 102; Carnival Times, 112; Good Exchange, 110; Wild Oak, 115; Lum Joy, 105, y Miss de Mie, 105.

QUINTA CARRERA.—RECLAMABLE

Seis furlones.—Para ejemplares de 4 años y más.—Premio: $600.

LEESBURG: está en su mejor forma.

Leesburg	108	En su última corrió a la caja.
Balios	114	Hace algún tiempo que no corre.
Myrna	109	El día menos pensado se cuela.
Watchcase	110	Tiene clase y puede sorprender.

También correrán: Ever Grand, 118; Bon Mot, 111, y Oliver Twist, 111.

SEXTA CARRERA.—RECLAMABLE

Milla y dieciseisavo.—Para ejemplares de 4 años y más.—Premio: $300.

GUADALAJARA: en su día.

Guadalajara	106	El grupo es lo suficientemente malo.
Thisway	113	El contrario que debe derrotar.
Titanical	113	No corre dos carreras iguales.
Manor Lady	108	Si corre su mejor pudiera sorprender.

También correrán: Flying Rapture, 118; Miss Afa, 101; The Dauphin, 106; Hail, 106; Lanvoila, 113, y Bunky, 108.

SEPTIMA CARRERA.—RECLAMABLE

Milla y 60 yardas.—Para ejemplares de 4 años y más.—Premio: $500.

DISTRIBUTE: el de más clase.

Distribute	116	Fué tip en grupo bastante fuerte.
Sweeping Vine	106	La velocidad y pudiera llegar.
Idle Flirt	111	Otro contendiente asegurado.
Princess Girl	106	La posibilidad de sorpresa aquí.

También correrán: Kindacorn, 111; Chancell, 111; Which Blond, 111; Silk Covering, 111; Sally May, 108; Ken's Mom, 108, y Color Salute, 116.

PISTON CONTRA GUILLERMO EN EL ESTELAR, HOY, EN EL "PALACIO DE LOS GRITOS"

Ugartechea volvió a jugar francamente mal en el estelar de ayer. Cada día anda peor el Prepotente. Elizondo y Guillermo en el mejor partido de esta noche, contra Pistón y el Kanguro. Melín sigue jugando horrores y ganando fácilmente

Por ELADIO SECADES

Vallejo menor, recién llegado al séptimo cielo, abrió una ventana para ponerse a leer la tira cómica de Popeye y Rosario y pescó un catarro. Se enredó una bufanda al cuello, se puso el saco, metió la corbata en un bolsillo y fué apurado al frontón a decirle a Eguiluz que no podía jugar. Al suspender la última estrella llegada al amplio firmamento de Concordia, Eguiluz hizo una alteración en el estelar, ordenando que Andrés se pusiese las zapatillas de «Tapón».

Y el mejor número del programa quedó arreglado de este modo: Andrés y el prepotente (!) Ugartechea contra el escribiente del ordenado y apacible Ayuntamiento de Marquina y Azpiri.

Otro estelar que se fué de calle sin dar tiempo a que los espectadores saboreasen las emociones del peloteo. Andrés, sin hacer gran cosa, no ha estado del todo mal. Pero es que Ugartechea ha perdido todo su juego; no tiene ataque. Puede, de vez en cuando, darle fuerza a la derecha y puede imprimirle velocidad a un rebotazo suelto, pero no cruza. No le echa al cuero de la diablesa la dosis de palmacristi que antes operaba rápidamente en el vientre de mimbre de los contrarios.

Lo de Ugartechea, por ser una racha mala que durando más de la cuenta, empieza a parecer demasiado trágico. Ni aun mirándole con los mejores ojos se puede descubrir en él un solo rasgo de pelotari de estelares. Todo lo ha ido dejando tras todo lo ha ido perdiendo. Ugartechea, en su forma, había hecho una deliciosa especialidad jugando contra Azpiri. La derechita de tira bordada que Azpiri hace picar a los pies del delantero, abre en la lateral y para un zaguero de la derecha y del poder de Ugartechea, resultaba un bombón de fresa. Ahora, ¡ni eso! Ahora se pone a Azpiri en un color y al prepotente en el color contrario, y éste se desdibuja y termina por ser un jugador inofensivo, si el otro se limita a aguantar el tanto, tirando y volviendo a tirar la pelota contra la pizarra verde. No puede negarse que Celaya se ha ido abriendo paso y si en el momento en que escribo esta crónica, con lo mal que anda Ituarte, si hiciera la clasificación de los delanteros, habría que situarlo en un sitio muy distinguido Porque cada vez que el escribiente deja las oficinas del Municipio, calza la chistera y sale al asfalto, hace llorar a la diablesa lágrimas de sangre. Pero aun reconociendo que Melín está en la Navidad de sus facultades, que son tantas, pinta de modo claro la actuación baja de Ugartechea el hecho de que en repetidísimas ocasiones, cruzando Joshe Luis con la derecha, Celaya, lejos de tener que encestar con el revés, sacando la pelota con algún trabajo, haya dispuesto de tiempo y de terreno para arrimarse a la lateral y entrar tranquilamente con la derecha, en disposición de sacudir un canastazo olímpico. Todos los delanteros que en estas últimas semanas han jugado contra Ugartechea, no se han visto en la necesidad de encestes, ni urgentes ni descolgados.

La superoridad terminante de una pareja sobre la otra, sirvió para que padeciésemos otro estelar derecho y rápido. Hubo un momento en que Celaya y Azpiri tenían 20 tantos, por 9 Andrés y Ugartechea. Azpiri, que luce un poco más seguro y hasta más fuerte, peloteaba lo que hubiera necesidad de pelotear, entre tanto Celaya con la derecha traía a Ugartechea de rodillas.

Cuando el marcador concedía a los ganadores 29 tantos por 19 los otros, éstos se animaron un rato y la ascensión aparatosa sirvió para entusiasmar al turismo, que empezó a palmotear con alegría. Andrés y Ugartechea fueron del tanto 19 al 24, haciendo regresar a algunos corredores que volvieron a calarse la boina, sin que en realidad existiera en el marcador un serio motivo de alarma.

Ugartechea, con la mitad del juego que tenía antes y disponiendo de las pelotas cantarinas y voladoras quese están usando ahora en los estelares, hubiera ganado con Andrés el partido de ayer. O, al menos, hubiese hecho papel dando pelea. Pero el mal de Ugartechea se prolonga y se acentúa cada día que pasa y no se ve la posibilidad inmediata de que Joshe Luis se componga y vuelva a ser al cuadro la figura respetable que siempre ha sido. Sólo resta decir que la elevación tardía de Andrés y Ugartechea sirvió únicamente para llevarles al tanto 24, que les sirvió de tumba.

Pistón vuelve hoy al asfalto, después de algunos días de descanso, por motivo de una rodilla que tenía ligeramente lastimada. Ya el Artífice está en condiciones de internarse por todo lo alto en el peloteo y le veremos nada menos que contra Guillermo. Es la atracción más grande de que dispone la intendencia en este momento. El campeón de la línea delantera, frente al Monarca de la zaga. Guillermo va con Elizondo y Pistón con el Kanguro Ermua, que siempre ha sido para el motriqueño un compañero eficaz.

El juego elevadísimo que está sacando Guillermo justifica que le pongan partidos tan fuertes como el de esta noche. Siempre que vemos a Pistón contra Guillermo, se abarrotan todas las localidades del edificio.

Con satisfacción consigno que ya se encuentra muy mejorado de la enfermedad que le aquejaba el amigo Manolo Galbis, segundo administrador del Palacio de los Gritos.

PROGRAMA PARA HOY

PRIMER PARTIDO, a 25 tantos: Aguinaga y Salazar, blancos, contra Gabriel y La Paz, azules. A sacar, ambos, del cuadro 10.

SEGUNDO PARTIDO, a 30 tantos: Elizondo y Guillermo, blancos, contra Pistón y Ermua, azules. A sacar, ambos, del cuadro 10.

TERCER PARTIDO, a 30 tantos: Egozcue y Goitia, blancos, contra Guruceaga y Maguregui, azules. A sacar, ambos, del cuadro número 10.

LAS ESTRELLAS DEL SPORT EN CUBA SERAN LAS CONTENDIENTES

Se espera que clasifiquen las mejores atletas para el gran meet que se dará el día 17

En la mañana de ayer se celebró la reunión anunciada en la Asesoría de Atletismo Femenino con la asistencia de numerosos delegados de clubs y colegios y en presencia del Asesor General y de las Auxiliares, quedaron confeccionados los heats eliminatorios que van a discutirse el jueves, pasado mañana, a las cuatro de la tarde en el Stadium Cerveza La Tropical abriéndose de esta manera oficialmente las grandes eliminaciones para confeccionar el poderoso equipo cubano que va a enfrentarse con la representación del Estado de la Florida en el II Track Meet Internacional que está señalado para el sábado 17 de febrero en el propio Parque tropicalino.

La relación de los heats eliminatorios comprueba la noticia ofrecida por nosotros; este espectáculo eliminatorio resultará el más sensacional que se ha brindado en Cuba entre nuestras atletas de campo y pista ya que se ha logrado reunir a la representación mát exquisita en cada evento. Las que logren clasificar tienen que probar previamente sus facultades que nan de concederle el derecho de competir en la Habana en la fecha ya tan próxima.

Recordamos que las entradas para el meet internacional sirven para presenciar estas eliminaciones que son de enorme colorido, que constituyen sin duda, un espectáculo formidable por su calidad y cantidad. Los boletos colegiales sólo cuestan veinte centavos y los mayores, cuarenta centavos, estando a la venta en los principales planteles.

A continuación ofrecemos los heats eliminatorios. En 50 metros tal como dijimos en nuestra última edición serán necesario eliminaciones semifinales el día 8, próximo jueves. En ochenta y cien se discutirán los semifinales. Los heats finales y decisivos del conjunto cubano están señalados para el día 12 (doce).

Veamos ahora el resultado del sorteo celebrado ayer.

Relacinó oficial de los heats que serán discutidos el jueves a las cuatro de la tarde en la pista del Stadium Cerveza Tropical:

50 Metros planos (Eliminatorios)

Primer Heat

1.—María Elena Hevia, CC.
2.—Alicia Vilar, CI.
3.—Virginia González, ICM.
4.—Juliana Aranalde, AB.
5.—Dalie Rodríguez, CI.

Segundo Heat

1.—Hilda Carbonell, IE.
2.—María González, CI.
3.—Silvia Pampin, ICM.
4.—Silvia Rodríguez, AB.
5.—Lidia Tapia, CBM.
6.—María Carballeira, CI.

Tercer Heat

1.—Marta Velasco, IE.
2.—Margarita Echemendía, CI.
3.—Célida Ramírez, ICM.
4.—Alicia Domínguez, AB.
5.—Elvira Montells, CCAM.

Cuarto Heat

1.—Dolores Ramos, ICM.
2.—Josefina González, CI.
3.—Carmen Valencia, ICM.
4.—Celia Gutiérrez, CS.
5.—Emma de Céspedes, IE.
6.—Chela Rodríguez.

(Clasificar tres en cada heat para los semifinales.)

80 metros con obstáculos (semifinales)

Primer Heat

1.—Chela Rodríguez, CI.
2.—Norma Herrera, IM.
3.—Lidia Lazcano, CI.
4.—Elvira Sánchez, CI.
5.—Bertha Delgado, ICM.

Segundo Heat

1.—Victoria Perera, ANAF.
2.—Cuca Camacho, CS.
3.—María Pocho, CI.
4.—Ana María Wust, CI.

(Clasifican tres en cada heat para los finales.)

100 metros planos (seminales)

Primer Heat

1.—Begoñe Mendiguren, CCAM.
2.—Alicia Vilar, CI.
3.—Hilda Carbonell, IE.
4.—Silvia Rodríguez, AB.
5.—Josefina González, CI.

Segundo Heat

1.—Marta Velasco, IE.
2.—María González, CI.
3.—Dolores Ramos, ICM.
4.—Alicia Domínguez, AB.
5.—Celia Gutiérrez, CS.

Tercer Heat

1.—Cuca Camacho, CS.
2.—Dalia Rodríguez, CI.
3.—Emma de Céspedes, IE.
4.—Consuelo Sandoval, ICM.
5.—María Carballeira, CI.
6.—Margarita Echemendía, CI.

(Clasifican dos en cada heat para los finales.)

M.E.C.D. 2016

DESIGNADO UN JUEZ ESPECIAL PARA QUE SIGA CONOCIENDO DE LA "CAUSA DE LA MUJER DESCUARTIZADA"

RENE HIDALGO RAMOS FUE PROCESADO CON EXCLUSION DE FIANZA LUEGO DE AMPLIAR SU CONFESION RELATANDO COMO DISTRIBUYO LOS PAQUETES VIAJANDO EN OMNIBUS Y DE COMPLETO UNIFORME

Dijo a la Policía en una nueva entrevista-confesión que la mató de un golpe y arrastrando su cadáver hasta el baño la descuartizó y dejó bajo el chorro de agua para desangrarla

Continúa afirmando que no fué su deseo el matarla, pero luego, para ocultar lo ocurrido, pensó en hacer desaparecer el cadáver. Usó para darle los diversos cortes una navaja

PARA EVITAR QUE EL CADAVER SE DESCOMPUSIERA, LO ROCIO CON UNA SOLUCION QUIMICA PREPARADA POR EL

Ayer, a petición del Fiscal de la Audiencia doctor Cayetano Socarrás, la Sala de Gobierno de la Audiencia designó al doctor Alberto García, Navarro, Juez de Instrucción de Marianao, para que como Juez Especial continúe conociendo del sumario de la causa que se sigue al ex vigilante René Hidalgo por la muerte de Celia Margarita Mena.

La designación fué hecha a favor del doctor García Navarro por ser el mismo el radicatorio de la causa y estar conociendo en estos momentos del aludido proceso por haber aparecido el primer paquete, con parte de los restos de la víctima, en el reparto Buenavista, Marianao, aun cuando el hecho haya podido cometerse en Monte y Pila, jurisdicción del Juzgado de Instrucción de la Sección Quinta.

EL AUTO DE PROCESAMIENTO

En la mañana de ayer el Dr. García Navarro dictó auto de procesamiento contra el citado René Hidalgo. El auto de referencia es el siguiente:

RESULTANDO: Que de las actuaciones hasta ahora practicadas en este sumario radicado al número 80 de 1939, por el delito de asesinato aparece que en horas de la tarde del día 1 de marzo del año pasado fué encontrado accidentalmente, en un registro de los destinados a los drenes o alcantarillas, en Avenida Séptima y calle dos del reparto Buena Vista, en este término municipal, cuidadosamente empaquetado, los dos miembros superiores e inferiores del cuerpo de una mujer, al parecer blanca, seccionados del mismo; y que en la noche del siguiente día fué hallada en una cuneta situada junto a la calzada de Columbia, en lugar cercano al paradero de los tranvías de la Habana Electric y de la llamada Curva del Padre Emilio también de esta población, una pieza anatómica consistente en la pelvis y ambos muslos del cuerpo de una mujer, seccionados también de ésta y cuidadosamente empaquetado como aquél, siendo examinada conjuntamente con los anteriores por los médicos forenses que determinaron pertenecían al mismo cuerpo, siendo de una mujer joven, blanca, y apreciando en sus pies la deformidad de la articulación metatarso-falángica, del grueso artejo, conocida corrientemente con el nombre de «juanetes» y que las uñas de las manos estaban cuidadas; estimando ocurrida la muerte de unos cinco días aproximadamente, y en la propia tarde del 13 se encontró, empaquetado en idéntica forma, en una cuneta a la entrada al reparto Diezmero, cerca de una alcantarilla entre los kilómetros nueve y diez de la carretera de San Miguel del Padrón el torso del cuerpo de la mujer, joven, blanca al parecer, iniciándose por el juzgado de aquel lugar las correspondientes diligencias sumarias a prevención y con conocimiento de ello este juzgado que tenía radicado el sumario. por los hallazgos relacionados y con el informe del doctor Manuel Barroso, profesor del Gabinete Nacional de Identificación, que examinó uno y otros, estimó que pertenecían al mismo cuerpo requerido de inhibición, reclamándose las actuaciones al Juzgado de Instrucción de Guanabacoa que aceptó el requerimiento enviando el torso referido y seguidamente las diligencias de su relación y examinando conjuntamente en total, por los médicos forenses se determinó que correspondían, completándose el cuerpo, con excepción de la cabeza; tomándose en una y otra diligencia pericial, así como en las posteriores realizadas por el director del Gabinete Nacional de Identificación fragmentos de piel, huesos. muestra de sangre y secreciones, así como las impresiones dactilares, a los fines de la investigación científica y conservándose el cuerpo hasta lograr de ser posible, la identificación de la persona a que perteneciera, ya que afanosamente se trabajaba por los cuerpos policíacos a ese objeto.

RESULTANDO: Que en horas de la tarde del día 27 del pasado mes de noviembre fué hallado por unos menores y en forma accidental en un pozo negro situado en una casa de la calle Dificultad, en Surgidero de Batabanó; en el barrio conocido por «Transval», un cráneo con el maxilar inferior y un diente de la mandíbula inferior con un casquillo de oro, cuatro vértebras cervicales y un mechón de cabello, lo que examinado por los forenses, determinaron a prima facie, que podía ser de un individuo blanco del sexo femenino, de veinte a treinta años, datando la muerte de unos diez a doce meses; lo que fué entregado por disposición judicial, al Gabinete Nacional de Identificación, a fin de determinar todo lo referente a raza, sexo, edad, y demás circunstancias dando lugar este último hallazgo a que se iniciara por el juzgado de Instrucción de Bejucal, el sumario número 301, del 1939, por Homicidio; y habiéndose informado a aquél y a este juzgado por el doctor Israel Castellanos, director del mencionado Gabinete, que el cráneo, cinco vértebras cervicales y cuerpo del hueso hiodes, que fué lo realmente hallado y entregado por el juzgado municipal de Surgidero de Batabanó correspondían por su edad, caracteres anatómicos, detalles antropológicos y signos traumatológicos, con los observados en el tronco y extremidades de la mujer descuartizada desconocida, cuyos restos fueron encontrados en distintos lugares de esta población y reparto Diezmero; inhibiéndose a favor de este juzgado el de Instrucción de Bejucal y uniéndose el sumario a que se ha hecho referencia a éste en que se actúa y continuándose la investigación, ya completo el cuerpo de la víctima, dándosele publicidad por el Gabinete Nacional, en forma gráfica y para conocimiento general la dentadura que ofrecía peculiaridades que podían facilitar la identificación en la forma en que aparece de este sumario.

RESULTANDO: Que habiendo llegado a conocer en las investigaciones que continuara practicando la policía de Surgidero de Batabanó que en aquella localidad residió en el hotel «Cervantes» una mujer mestiza, aunque blanca de color, nombrada Celia Mena Sánchez, que por la forma característica de su dentadura y pie guardaba cierta similitud con la conocida por la mujer descuartizada y cuya muerte se investigaba, la que sostenía relaciones concubinarias con un vigilante. de la Policía Nacional que prestara servicios por algún tiempo en aquella sección de Surgidero de Batabanó y que posteriormente fué trasladado a la de Regla, nombrado René Hidalgo Ramos, persiguiendo la labor investigadora se llegó a conocer que después del mencionado traslado a este último pueblo, el referido vigilante residía con aquélla en la ciudad de la Habana y que la familia de él residía en el reparto Buena Vista en lugar próximo a donde fué hallado el paquete con los brazos y piernas de la muerta, que Celia Mena Sánchez, desde el mes de marzo desde el año pasado no fué vista más por las personas que la conocían y que el acusado en varias ocasiones visitara el pueblo de Surgidero de Batabanó después de la fecha en que se hallaron los paquetes conteniendo los restos de la ya repetida mujer descuartizada, dando lugar a que recayendo sospechas sobre el mismo se procediera a su detención, poniéndolo a disposición de este juzgado decretándose una vez instruído de cargos que quedara en ese estado por término de ley interesando este juzgado la comparecencia del Dr. Israel Castellanos, quien verificara declaraciones bajo juramento en forma. «Que de las investigaciones científicas que se venían practicando por el Gabinete, **no había aún podido llegar a establecer la identidad de la occisa, ni en modo alguno que ésta fuera Celia Mena Sánchez»**, por lo que no habiendo otros elementos hasta entonces que pudieran establecer tal identidad se alzó la detención del expresado acusado Hidalgo Ramos.

RESULTANDO: Que en el curso de las investigaciones practicadas por la Policía de este término se llegó a localizar el edificio en que residiera en la Habana hasta su desaparición la occisa Celia Mena Sánchez en unión de su concubino René Hidalgo Ramos, que lo fué el conocido con el nombre de Larrea sito en la calle de Monte hoy Máximo Gómez número 969 en un apartamento del último piso alto marcado con la letra D y donde aún residen vecinos que conocían a dicha Celia Mena Sánchez a la que trataron hasta que desapareció, precisamente hasta el día 8 de marzo del pasado año, pudo inquirirse que una señora llamada Angela Orizondo, vecina inmediata de la habitación que ocupara René Hidalgo con su concubina Celia Mena, había sentido durante la noche del día 8 al 9 del expresado mes de marzo, gritos de auxilio que al parecer partían del cuarto de la Mena, dando como excusas el Hidalgo Ramos, a partir de la mañana del propio día nueve, que Celia había recibido un telegrama de su familia en que le comunicaban la gravedad de su señora madre, se había ausentado yendo a Guantánamo donde aquélla radica y en este plano las investigaciones e informado por el Director del Gabinete Nacional de Identificación: Que sin lugar a dudas por los métodos biológicos empleados con las muestras sanguíneas obtenidas de los restos, por las secreciones sudorales existentes en las ropas que últimamente usaba Celia Mena Sánchez, que le fueron enviadas y más de ellos, por los trabajos de esqueletización de los dedos pulgares estampados en la Cédula Electoral número 118028, obtenida por ésta en 20 de octubre del año 1934, cuyo triplicado fué pedido al Tribunal Superior Electoral y enviado por este Juzgado a dicho Centro que ésta era la mujer descuartizada, quedando así identificada y originando ordenar ello, ampliar la instructiva de cargos al acusado René Hidalgo Ramos, y dejarlo detenido por término de Ley nuevamente.

RESULTANDO: Que apareciendo de las actuaciones últimamente realizadas que el ya citado acusado René Hidalgo Ramos en la noche del 8 al 9 del mes de marzo del año ppdo., después de subir al apartamento número 22 del propio edificio, donde estuviera como hasta las once y media de la noche y marchándose antes de terminar de oir una trasmisión de radio, hacia su referido apartamento encontrándose ya en éste su concubina ya expresada, hubo más tarde de sostener un altercado sin que puedan precisarse los móviles ni la forma en que se desarrollaron los hechos, dándole muerte a la misma, llevándola hacia el baño donde la desangró, y valiéndose de los conocimientos que en disección poseía, seccionó su cuerpo en distintas partes, procediendo después a formar varios paquetes, con pedazos de colcha y papel, debidamente amarrados, lo que verificó seguramente, con el propósito de extraer el cadáver de aquel lugar, que de otro modo le era imposible dada la situación topográfica en que se encontraba situado su apartamento con relación a los demás del edificio referido y procurándose de esa manera extraerlos de aquel lugar sin llamar la atención de los vecinos o de quien por alguna eventualidad pudiera haberlo observado, como así lo consiguió trasladándolos en algún vehículo que de ser un automóvil, podía el mismo haber manejado ya que posee desde hace años título de chofer, a los sitios en que después aparecieran en la forma ya relacionada, tratando con ello de ocultar su delito y mantener su impunidad; colocando, en la propia mañana del día nueve de dicho mes de marzo un candado de seguridad en la puerta exterior de dicho apartamento para garantizarse así de que nadie podía penetrar en la habitación, usando del llavín que hasta entonces cerraba esa puerta, ya que ello de ocurrir en caso de sospecha contra el mismo hubiera facilitado el descubrimiento del crimen en aquellos días. en que sin lugar a dudas las huellas o indicios que quedaran en el interior de dicho apartamento lo delataran, y utilizando cartas amañadas o excusas para con familiares y amigos, logrando durante cierto tiempo mantener la tranquilidad de aquéllos y la confianza de éstos de que a Celia nada le había ocurrido; y sin que del curso de esta investigación se haya podido determinar la participación de alguna otra persona en los actos posteriores a la comisión del crimen. Habiendo dicho acusado confesado ser el autor de la muerte de la misma.

CONSIDERANDO: Que los hechos anteriormente resultados, revisten los caracteres de un delito de homicidio, previsto y sancionado en en el artículo 434 del Código de Defensa Social, ya que de los elementos básicos y fundamentales de las actuaciones puede inferirse hasta ahora la concurrencia de ninguna de las circunstancias cualificativas del delito de asesinato, cuya radicación se mantuvo en atención a la forma inicial en que se produjeron los hechos, y manteniendo el principio fundamental de Derecho Penal —De Indubio pro reo— que ha venido prevaleciendo en todas las legislaciones de Derecho Criminal; y apareciendo indicios racionales y suficientes de criminalidad contra el acusado René Hidalgo Ramos, es procedente declararlo procesado por razón de esta causa y resolver su situación en la forma que más adelante se dirá.

VISTOS los artículos 384 y demás de aplicación de la Ley de Enjuiciamiento Criminal y la Orden 109 de 1899.

SE DECLARA PROCESADO por razón de esta causa y sujeto a su resulta al acusado René Hidalgo Ramos de las generales que de auto constan y en la prisión de la Habana se decreta su privación de libertad con exclusión del beneficio de fianza.

NOTIFIQUESELE esta resolución en legal forma, instruyéndosele ampliamente de todos sus derechos y término de Ley.

REQUIERASELE para que en una audiencia preste fianza en metálico por la cantidad de cinco mil pesos en moneda de curso legal las responsabilidades pecuniarias que en definitiva pudieran corresponderle por razón de esta causa, embargándosele de sus bienes hasta cubrir la expresada suma, si no la prestare.

TRAIGANSE AL SUMARIO sus antecedentes penales y de moralidad y conducta e informes en su caso sobre indulto condicional.

LIBRESE ORDEN AL JEFE de la Policía Secreta, para que se investigue e informe acerca de los particulares que se refieren los artículos 59-B, y 69-B, del vigente Código de Defensa Social y si se aprecian en el procesado algunos de los indicios de peligrosidad a que se refiere el artículo 48 del citado cuerpo legal.

FORMESE los incidentes de privación de libertad y de embargo de bienes.

Y se deja variada la radicación del sumario en los términos que van expuestos en esta resolución, lo que se consignará en el libro general y en las carátulas de las distintas piezas y se comunicará a la superioridad y al señor Fiscal con copia certificada de esta resolución.

LIBRENSE exhortos al Juzgado de Instrucción de la Sección Quinta de la Habana para la notificación de esta resolución al procesado y diligencias derivadas, lo mando y firma el señor Juez. Certifico, Dr. Alberto García Navarro; Gustavo Ramírez, Secretario.

LA TERCERA CONFESION DEL ACUSADO

El Teniente López Muñoz, de la Policía de Marianao, compareció ayer ante Hidalgo que continúa detenido en la Cárcel de la Habana, y ante varios testigos logró que le relatara en la forma que realizó el crimen y cómo descuartizó el cadáver de Celia Margarita y regó los paquetes con los restos, declaración que firmó.

Con relación a las manifestaciones de Hidalgo, el Teniente López Muñoz levantó la siguiente diligencia:

Que en la noche del día 8 de marzo, y como a las 11 y 30, llegó a su habitación, sita en el quinto piso del Edificio «Larrea», ubicado en la calle Monte número 409 (antiguo) en la cual vivía maritalmente con la mestiza Celia Margarita Mena y Sánchez, y al llegar a dicho lugar su compañera se encontraba despierta, y despojándose de sus ropas, y que le increpó fuertemente por haber llegado tarde él a su casa, tratando inclusive la Celia de quitarle la guerrera, ya que esa noche se encontraba vestido de uniforme, a lo que el dicente se negó, dando lugar todo ello a que se suscitara un incidente entre ambos, siendo agredido por Celia quien le propinó una bofetada en el rostro, que al repeler la agresión de que había sido objeto, hubo de conectarle un fuerte golpe al mentón de su compañera, la cual hubo de caer al pavimento para atrás y siempre hacia el lado derecho, sufriendo un fuerte golpe en la caída contra el quicio del baño que existe en el interior de la habitación. Que pudo observar que su compañera, era presa de fuertes convulsiones, cosa que en principio no le llamó la atención, estimando que se encontrara bajo los efectos de uno de los ataques que ella solía padecer, que trató de socorrerla, por lo que le tomó su pulso, y al notar éste decadente, o fallando, le estimuló inyectándole una ámpula de alcanfor, que tenía, precisamente por los ataques que ella padecía. Que no obstante el estimulante aplicado a su compañera, ésta no reaccionó en lo más mínimo, pudiendo darse cuenta seguidamente que ya era cadáver, que cuando vino a darse cuenta de todo esto, serían la 1, o una y cuarto de la madrugada. Que en estas condiciones, y viéndose en la situación en que se encontraba, ya que no fué en momento alguno su intención, la de producirle la muerte a Celia Margarita Mena Sánchez y obcecado salió de la habitación sobre la una y treinta de esa misma madrugada, dejando el cadáver de Celia en el lugar donde había caído, dándose entonces a deambular por distintas partes de la Ciudad, regresando a su habitación, provisto de un candado que había adquirido en la cantidad de (cuarenta centavos) en la Ferretería de Lanzagorta, sita en Monte casi esquina a Estévez, esto, como a las 7 y 30 de la mañana del día ese, o sea el 9 de marzo, candado que puso a la puerta de su habitación, temeroso de que alguien entrara en la habitación, ya que suponía que el encargado del edificio pudiera tener llave duplicada de su cuarto. Que esa misma mañana, y a esa hora, recuerda haber hablado con varios inquilinos, los cuales le preguntaron por Celia, respondiendo el declarante a todos ellos que se había ido a Guantánamo a ver a su madre.

Que el candado a que hace referencia, lo tenía en el momento de su detención en la habitación que se encontraba residiendo en la calle de 27 de Noviembre en Regla, donde puede ser ocupado, de no haberse extraviado.

Que en el día 9 de marzo, antes de poner el candado a la puerta de su cuarto, recogió el cadáver de Celia, y lo colocó dentro del baño, y antes de retirarse, abrió la ducha, para que cayera agua sobre el cadáver, para evitar así que se corrompiera el mismo. Que una vez realizado esto último salió como a las 9:30 o 10 de la mañana, deambulando nuevamente por distintos lugares de la ciudad, y como a las dos de la tarde entró en el cine «Reina», donde permaneció hasta el final de la función, la cual se terminó como a las 11 de la noche. Que salió del cine, y cogió distintos Omnibus, pensando qué hacer con el cadáver de Celia, hasta que en este estado le sorprendió la mañana del día 10 de marzo, decidiéndose a deshacerse del mismo, para lo cual adquirió una navaja en un rastro que está sito en San Nicolás entre Salud y Dragones, propiedad de un individuo que sólo recuerda que es gordo, de estatura regular y quien le dijo que aquel instrumento era un «Verduguillo» y ya en su poder éste instrumento, se dirigió a la ferretería sita en Monte entre Pila y Fernandina, acera de los pares, lugar donde compró veinte (0.20) centavos de papel y veinte (0.20) centavos de soga fina, todo lo cual fué despachado por un señor joven, primeramente, y posteriormente por un Sr. más viejo, como de unos 50 años, ya que compró primeramente 20 cts. de papel, y estimando que no le alcanzara, regresó comprando el resto. Y ya en posesión de todos estos materiales, se dirigió a la habitación, donde se encontraba el cadáver de Celia, esto ocurría como a las 10 o a las 11 de la mañana de ese día 10 de marzo. Que recuerda que a esa hora entró en la habitación la señora Ramona Balmaseda, conocida por el dicente por «Monga» la cual le llevó una taza de café solo, la que tomó, retirándose en ese acto la citada señora. Que ya en ese estado, y siempre con el cadáver de Celia en el baño, se dió a desmembrar el mismo, comenzando por separarle los brazos, y seguidamente las piernas, éstas por las rodillas, seccionando seguidamente por el abdomen, y últimamente la cabeza. Que siempre, es decir, mientras efectuaba esta operación la regaba de una solución química preparada por el mismo, compuesta dicha solución de Sal-Fumante, Creolina y Agua. Siendo dicha fórmula de dos litros de creolina, un cuarto de litro de sal-fumante y un cubo de agua. Que toda esta solución, llevaba también un pan de jabón derretido. Que una vez efectuada esta operación, dejó los distintos miembros, nuevamente debajo del agua que caía de la ducha, para que se desangrara, terminando toda esta tarea como a las cinco de la tarde, dejando todo siempre en el baño, bajo los efectos del agua que seguía corriendo de la ducha

Que a esa hora salió de su habitación con el propósito de ir a Regla, pero no llegó a dicho pueblo, habiendo cogido para ello un ómnibus de la ruta 5 y recuerda que se apeó en la esquina conocida por «La Sorpresa» o sea Luyanó y la bifurcación de la Calzada de Guanabacoa, dirigiéndose a una ferretería que existe cerca de aquella esquina, a la mano derecha, en dirección a Jacomino, interesando en dicho establecimiento que le regalaran varios cartuchos de papel fuerte, entre los cuales le regalaron algunos de los que se usan para envolver cemento, y una vez logrado todo esto, regresó a su habitación nuevamente, estando en la misma como a las 6 o 6 y 30 de la tarde, permaneciendo en el interior como hasta las ocho de la noche, hora en que se dió a empaquetar aquellos miembros, envolviendo los mismos primeramente en una frazada de su propiedad color gris obscuro, después en sacos de yute que eran de la propiedad de Celia, y últimamente en el papel que había adquirido en la forma en que ha relatado, amarrando los mismos fuertemente con la soga que había adquirido también en el lugar a que se ha referido. Que la labor del envoltorio terminó como a las once de la noche de ese día 10 de marzo. Que a las 12 de esa noche, salió con el primer paquete, conteniendo el mismo los brazos y las piernas, cuyo paquete depositó como a la una de la madrugada ya del día 11 de marzo en la alcantarilla situada en Avenida Séptima y Calle 2, en el Reparto Buenavista, a cuyo lugar se dirigió, habiendo cogido primeramente un ómnibus de la Ruta 22, apeándose en la Curva del Padre Emilio en Marianao, dirigiéndose al lugar antes citado, caminando. Que regresó al cuarto nuevamente como a las dos de la madrugada, sacando el segundo paquete, los cuales ya comenzaban a dar mal olor, haciendo el mismo recorrido, depositando este segundo paquete en la alcantarilla de la Curva del Padre Emilio, en Marianao, junto al cual depositó un cubo viejo que allí estaba, esto como a las cuatro de la madrugada, regresando nuevamente a su cuarto, a donde hubo de llegar como a las 4 y 30, cogiendo el tercer paquete, conteniendo el torso, esto ya como a las seis de la mañana de ese mismo día 11 de marzo, dirigiéndose por la calle de Pila hasta Monte, donde cogió un Omnibus de la Ruta 33 Habana-Güines, bajándose en el lugar conocido por Diezmero, dejando bajo el puente que existe en dicho lugar, este tercer paquete. Que ya en la mañana de ese día, y como a las ocho regresó al cuarto, lugar donde se encontraba aún la cabeza empaquetada también, permaneciendo casi todo ese día en el interior de la habitación, dedicado a la tarea de limpieza de la habitación, y como a las seis de la tarde, se apoderó del Cuarto y último paquete, conteniendo la cabeza dirigiéndose a pie hasta la esquina de Cuatro Caminos, lugar donde cogió un Omnibus de la ruta 4 de Mantilla, apeándose en el Paradero de la Víbora, donde llegó como a las siete de la noche, cogiendo un Omnibus hacia La Playa de Batabanó, apeándose en Surgidero, y dirigiéndose hacia el lugar conocido por el Transvaal, lugar donde existía un pozo negro, o letrina, sitio éste donde depositó este último paquete. Que una vez realizado todo esto, se dirigió a la Jefatura de Policía de dicho pueblo, compartiendo con los agentes de dicho lugar a los que conocía, por razón de haber estado de servicio en dicho lugar cuando era policía. Que toda esta operación de distribuir los paquetes lo hizo siempre vestido de completo uniforme.

Que no es cierto que en este hecho haya tenido intervención ninguna otra persona, y que tampoco conoce al tal «Chino Lazo» a que se ha referido primeramente en sus primeras confesiones. Que desea aclarar que todo esto lo realizó, bajo los efectos de un miedo grande a que se descubriera lo ocurrido entre él y Celia, a quien hubo de darle muerte en la forma en que se ha referido en el comienzo de esta diligencia.

Que la navaja o verduguillo que utilizó en esta obra, recuerda haberla tirado por el camino de Diezmero, sin que recuerde el lugar exacto. Y no teniendo otra cosa que hacer constar, se da por terminada la presente diligencia la cual es firmada por los que actúan, el vigilante Guerra Acosta y el declarante René Hidalgo Ramos. De todo lo actuado se da cuenta al señor Juez de Instrucción de Marianao, por conocer dicha autoridad de la Causa origen de la presente diligencia. (F) René Hidalgo Ramos.—(F). Juan López Núñez, Primer Teniente Policía Nacional.—(F). Gelasio Guerra Acosta, Policía Cárcel número 90.—(F). Mario Trujillo Baldó, vigilante secretario de Marianao.

Policía Nacional, 5ta. División, Sección de Marianao.

LO DEFENDERA EL DR. GASTON GODOY

El doctor Gastón Godoy, consagrado criminalista, se ha hecho cargo de la defensa de Hidalgo, siendo muy posible que se persone hoy en el proceso, para, en su oportunidad, promover pruebas en favor de su cliente.

Un muchacho acusó a la autora de sus días de haber matado a un hermano suyo, dándole un golpe con un madero

Después, relata, con la ayuda de un amigo enterró el cadáver detrás del cementerio de Pinar del Río. El que acusa es un menor que hallaron vagando por Tallapiedra

Hace noches fué arrestado en los muelles de Tallapiedra el menor José Caridad Valdés Suárez, de 11 años de edad y vecino de la Provincia de Pinar del Río. La detención la llevaron a cabo varios miembros de la Marina de Guerra, quienes condujeron al Valdés, al Puesto Naval de La Punta.

Ya en ese lugar, y a presencia del oficial Francisco Riera y de varios alistados, el citado menor formuló gravísimos cargos contra la autora de sus días María Suárez y un amigo de ésta.

Expuso el menor que era hijo de María Suárez y el ex cabo del disuelto Ejército Nacional, Pedro Valdés Rabassa, muerto trágicamente durante la revolución del año de 1933. De esa unión, el matrimonio tuvo dos hijos, el declarante y otro nombrado Miguel, de cuatro años de edad, que fué víctima de las iras de la autora de sus días.

Agregó por último el menor José Caridad, que en los primeros días del mes de enero próximo pasado, su madre, con un madero, asestó fuerte golpe a su hermano Miguel, sobre el lado izquierdo del pecho, ocasionándole la muerte.

Para no verse envuelta en líos con la justicia, la acusada, de acuerdo con su amigo, un individuo joven, alto, de raza blanca, que vende tabacos por aquella provincia, tomaron el cadáver de Miguel y en horas de la madrugada lo llevaron detrás del cementerio, donde le dieron sepultura, ocultando así el delito de parricidio cometido por la madre del denunciante.

Con todo lo actuado se dió cuenta al Juez de Instrucción de la Sección Segunda, doctor Hevia, quien ordenó al secretario judicial Longa y al oficial Calero, para que enviara un exhorto a las autoridades judiciales de Pinar del Río, a fin de comprobar los hechos.

El menor José de la Caridad Valdés Suárez, se encuentra recluído en la Tercera Estación de Policía, por tener que concurrir ante el Juez Correccional Nocturno, en el juicio que se le sigue por andar vagando por la ciudad.

Cayó de un andamio

El obrero Carlos Moré Gavilán, de 45 años, vecino de San Martín y Ayestarán, fué asistido en el primer centro de socorro de graves contusiones por el cuerpo, que sufrió al caer de un andamio en la casa que se construye en Cuba y Paula.

Robo de prendas

Anuar Bared, propietario del establecimiento de quincallería, situado en Galiano 464, participó a la policía, que le han robado de su comercio, prendas de fantasía y otros objetos por valor de 200 pesos.

Arrollada por un auto

En el primer centro de socorro, fué asistida de graves contusiones por el cuerpo, Modesta Casado Alonso, de 85 años, vecina de Lamparilla y Villegas, que le fueron causadas en la esquina de Habana y Teniente Rey, al arrollarla el auto-cuña 27333, que conducía Godofredo Socorros Alonso, vecino de San Lázaro 865.

Con gran concurrencia de delegados han llevado a cabo los rotarios la Convención de Occidente en Marianao

Numerosos trabajos fueron presentados. Los rotarios apoyarán la inclusión de la carrera administrativa como un precepto de la nueva Constitución. El programa abarca nuemorosos actos

La Convención Rotaria de Occidente, en que tomaron parte delegaciones de los Clubs de los Clubs Rotarios de las provincias de Pinar del Río y la Habana, tuvo por sede Marianao, celebrándose durante el pasado domingo.

El Club Rotario de Marianao, que preside el prestigioso abogado y notario de aquella ciudad, doctor Magdaleno Chils Navarrete, se anotó un nuevo triunfo con esta Convención Regional, a la que asistieron más de trescientas personas entre delegados e invitados.

A las diez de la mañana se efectuaron las inscripciones en la Unidad Sanitaria de Marianao, institución que presta un gran servicio de higiene, siendo colocados los gallardetes-insignias en las solapas de los convencionistas por las señoritas Ana Fuentes y Mina Díaz.

La sesión de trabajos

La sesión de trabajos de la Convención de Occidente tuvo efecto en la propia Unidad Sanitaria, estando constituída la Mesa Ejecutiva por el doctor Carlos Gárate Bru, Gobernador del Distrito 25, Cuba, doctor Magdaleno Chils Navarrete, Presidente del Club Rotario de Marianao; Baudilio Roig, Alcalde Municipal interino; doctor Rogelio Rodríguez Barquín, Jefe Local de Sanidad; doctor Antonio J. Calves, Secretario de la Convención; doctor José F. Urrutia, Director del Instituto de Educación de Inválidos, y doctor Orlando Martínez Zanetti, que actuó de Sargento de Armas.

Nueve trabajos interesantes sobre temas que tienen estrecha relación con los ideales rotarios fueron presentados por Delegados de los Clubs de Pinar del Río, Artemisa, Santiago de las Vegas, Güines, San Antonio de los Baños, Regla, Guanabacoa, Habana y Marianao.

Excusaron su falta de asistencia en atento telegrama el doctor Manuel Galigarcía, ex-Gobernador del Distrito, y el señor José C. Vior, ex-Secretario del Club Rotario de la Habana.

Cuando llegó a la Sesión de Trabajos el arquitecto Horacio Navarrete, fué recibido con una salva de aplausos por haber sido este connotado rotario quien en 1936 lanzó la idea de fundar el Club Rotario de Marianao, secundándolo en esta iniciativa el señor Eloy Murias.

Asistieron a la Convención numerosas y distinguidas damas, en su mayoría familiares de los convencionistas, todas las cuales, así como los demás invitados y rotarios, fueron a visitar el jardín «El Clavel», dando un gran paseo después por el Bosque de la Habana.

Entre los acuerdos tomados por la asamblea plenaria de la Convención, figura el de dirigirse al Congreso de la República en solicitud de que apruebe el Proyecto de Ley declarando «El Liceo» de Guanabacoa Monumento Nacional, en relación con el tema propuesto por el doctor Tomás Lancha, Delegado del Club Rotario de aquella población.

También se acordó, a propuesta de José Carreras, del Club de la Habana, y en relación con el tema presentado por el doctor Camilo J. Fidalgo, recomendar a todos los Clubs la más decidida cooperación a la Escuela Pública, para que pueda cumplir la elevada misión que tiene encomendada, y a pesar de lo cual está tan mal pagado el maestro público y las escuelas instaladas en locales impropios y careciendo del material necesario; lo que han comprobado los rotarios visitando numerosas escuelas con motivo de la «Semana del Niño».

El doctor Carlos Gárate Bru, Gobernador del Distrito Rotario, cerró la Sesión de Trabajos de la Convención con un elocuente discurso doctrinario sobre rotarismo que constituyó una brillante conferencia de enseñanza cívica, felicitando después al Club Rotario de Matanzas y a su activo y culto Presidente, doctor Magdaleno Chils Navarrete, por la magnífica organización de la Convención de Occidente.

El doctor Gárate Bru tuvo después frases de agradecimiento para la prensa por la labor de divulgación rotaria que viene realizando, y muy especialmente para el DIARIO DE LA MARINA y «El Mundo».

Cerca de las dos de la tarde, terminó la sesión de trabajos.

Almuerzo en el balneario de la Playa

El almuerzo ofrecido en honor de los convencionistas. familiares e invitados, fué de extrema cordialidad, constituyendo un brillante acto social, ya que concurrieron más de trescientos comensales. Fué amenizado con algunos números de arte, a cargo del trío «Alma Latina» y recitaciones por la niña Carmen Ignara, que fué muy aplaudida.

Seguidamente la señorita Nena Acevedo emocionó a la concurrencia con la interpretación de bellos versos, mereciendo muchos aplausos que la hicieron «visar» cada número.

La campana de la Demajagua

En el almuerzo fué entregada una réplica de la histórica campana de la Demajagua, como premio al Club que enviara a la Convención el mayor número de Delegados. Este trofeo fué instituído por el Club Rotario de Bayamo, como divulgación patriótica de aquella reliquia.

La «Campanita de la Demajagua» fué obtenida por el Club de Pinar del Río, pasando de éste a poder del Club de Marianao, que la había conquistado anteriormente.

El Club de Pinar del Río, presidido por el doctor Nicolás Carasa, envió a la Convención Rotaria de Occidente 35 Delegados, mayor número que el Club de la Habana, a pesar de tener que recorrer una distancia de 173 kilómetros los representantes de aquél para asistir a la Convención.

El doctor Gárate Bru, Gobernador del Distrito, pronunció algunas palabras, diciendo, entre otras cosas:

«La campana de la Demajagua significa, en Cuba, Libertad, Democracia y Humanidad. Fué aquel pionero del rotarismo, Carlos Manuel de Céspedes, quien dando de sí antes de pensar en sí, hizo vibrar la campana de la Demajagua para darles libertad a sus esclavos, iniciando así la independencia de Cuba en un acto de Libertad, de Democracia, de Servicio. Ustedes han sabido ganarse el honor de tener en su poder esa «Campanita de la Demajagua». ¡Ojalá sea ella siempre símbolo de nuestra Libertad, de nuestra Democracia, de nuestra igualdad!»

Seguidamente el Presidente del Club de Marianao ofreció un cocktail en las oficinas de éste, instalado en un magnífico edificio que ocupan otras prestigiosas instituciones.

La Carrera Administrativa

El doctor José R. Arango, del Club de Guanabacoa, pronunció elocuentes palabras, interpretando el sentir de los rotarios y pidiendo que todos sus compañeros cooperen para que en la nueva Carta Magna, próxima a redactarse, sea incluída, como precepto constitucional la Carrera Administrativa diciendo que ello constituiría un paso firme de progreso y de gran beneficio para la Nación, que no solamente hará justicia a los empleados cumplidores de su deber, sino que redundará en beneficio de los intereses nacionales.

Fué muy aplaudido el doctor Arango, en señal de aprobación a sus palabras.

El «Handicap Rotario»

Todos los convencionistas e invitados se trasladaron al Jockey Club por gentil invitación de la empresa, para asistir a las carreras de caballos y presenciar el «Handicap Rotario» con premio especial, que se celebró en honor de los convencionistas.

Un éxito del Club de Marianao

La impresión general de los convencionistas e invitados fué muy encomiástica para el Club Rotario de Marianao por la magnífica organización de la Convención de Occidente, teniendo los asistentes frases de agradecimiento para los directores del Club marianense y muy especialmente para su Presidente, el doctor Magdaleno Chils para el ... Presidente doctor Antonio M. ... Ayala, el compañero César San... dro, de «El Sol», y el Sargento de Armas doctor Orlando Martínez Za... netti, todos los cuales tuvieron ... tilezas para los periodistas.

RESUELTOS VARIOS CONFLICTOS MAS SURGIDOS ENTRE OBREROS Y PATRONOS DE LOS CENTRALES

Acusado el Administrador de la Ruta 13 de los Omnibus por no ingresar en Maternidad el dinero descontado por dicho concepto a los obreros. 47 ingenios en actividad

La Delegación Provincial de Salud y Maternidad de la Habana ha acordado implantar un nuevo servicio para las obreras debidamente inscriptas en ese organismo, remitiéndoles una tarjeta acreditativa de sus derechos para que sean atendidas durante el alumbramiento con cargo a la Delegación.

Todo médico o comadrona que preste dicho servicio a una obrera o empleada, con derecho al Seguro de Maternidad, deberá solicitar de la misma, la tarjeta acreditativa de su derecho que estará debidamente firmada por la interesada; una vez terminada la atención, esa tarjeta será presentada, acompañando la Historia Clínica y la cuenta de sus honorarios, de acuerdo con la tarifa señalada por la Delegación, en la oficina de la Dirección de Maternidad Provincial.

Cuando el caso sea atendido primeramente por una comadrona y terminado por un médico, en el domicilio o en una clínica, la comadrona entregará la tarjeta al médico o al administrador de la clínica, participándole por escrito en las Oficinas de la Delegación. Siempre será requisito indispensable para la tramitación de la cuenta la presentación de la Historia Clínica del caso con todos sus detalles.

47 centrales azucareros muelen en Santa Clara

El Secretario interino del Trabajo Lcdo. Augusto Saladrigas, que ha venido interesándose en todos los problemas y conflictos obreros y patronales de centrales azucareros, había designado al Dr. Raúl Ramírez O-Bourke, alto funcionario del Departamento para trasladarse a la provincia de Santa Clara, y con sus conocimientos sociales en ese aspecto, resolviera armónicamente los distintos problemas que allí confrontan los patronos y obreros de la industria azucarera. Por informes de este funcionario ha sabido que 47 ingenios han comenzado la zafra en perfecta normalidad. El referido Delegado ha regresado satisfecho de su gestión en esa provincia, haciendo constar que en esas soluciones cooperó de manera efectiva el Jefe del Distrito Militar.

Estaciones y servicios higiénicos de los Omnibus

Por la Secretaría del Trabajo se han dado las instrucciones necesarias para que se proceda contra la empresa Cooperativa de Omnibus Aliados, exigiéndole que en cada estación o paradero de sus respectivas Rutas, construya edificios adecuados para los pasajeros y principalmente para los empleados y empleadas (Conductores, Choferes y Conductoras) estableciéndose en todos, servicios higiénicos apropiados.

Más problemas azucareros resueltos con los obreros

El Secretario interino del Trabajo le ha sido comunicado telefónicamente, que los centrales «Los Caños» e «Isabel», ubicados en la provincia de Oriente, han comenzado la zafra, después de haberse firmado contratos colectivos de trabajo con los obreros, quedando solucionados los problemas que existían entre los mismos.

Han iniciado sus zafras los centrales «Dolores», de Pedro Betancourt, provinica de Matanzas, «Vertientes» en Camagüey, y «Jobabo» en Oriente. La zafra azucarera se ha normalizado con la cooperación de los altos funcionarios de la Secretaría del Trabajo que han intervenido en sus conflictos, evitando la mediación de elementos desligados a los verdaderos trabajadores.

Aumentó la recaudación para Maternidad Obrera

Durante el pasado mes de enero se ha recaudado la suma de 52[illegible] pesos con 63 centavos, con destino al Fondo de Maternidad Obrera, habiéndose pagado por indemnizaciones a obreras $17,833.45; por donaciones a esposas y compañeras de obreros, la cantidad de $11,125.00 y por los servicios médicos $3,281.50, quedando a favor de la Caja de Maternidad la suma de $7,805.90.

A los tribunales la negativa al Fondo de Maternidad

Por la Delegación Provincial de Salud y Maternidad de la Habana será acusado ante el Juzgado Correccional, por desobediencia, el administrador de la ruta 13, de los Omnibus Aliados, porque se niega a ingresar en el Fondo de Maternidad las diversas cantidades que han sido descontadas a los trabajadores de la misma.

UNA DEMOSTRACION DE SIMPATIA EL BANQUETE A M. GABRIEL Y A. CAMBO

El almuerzo de confraternidad que los empleados de la emisora CMQ ofrecieron el domingo último en la Asociación de Reporters de la Habana a los señores Angel Cambó y Miguel Gabriel, propietarios de dicha «broadcasting», constituyó una brillante demostración de las simpatías con que cuentan los gerentes de esa planta, tanto entre sus empleados como entre prestigiosas figuras de la industria, el comercio y el periodismo.

Asistieron al almuerzo más de doscientos comensales, figurando entre ellos los industriales, señores Domingo Méndez, Juan Navia, José Ibarguengoitia, Manuel Alvarez y otros. Entre los periodistas y ocupando asientos junto a los homenajeados, se hallaban los compañeros Víctor Bilbao. Julio César González Reboull, Luis S. Varona, Rafael de Armas, Presidente de la Asociación de Repórters; Enrique H. Moreno, Miguel A. Quevedo, Salvador Quesada Torres, Juan Morán, en representación del señor Ignacio Rivero; Diosdado del Pozo, Antonio Gil Carballo, Juan Faz, Vicente Cubillas, Jr., Guillermo Gener, Manuel de J. Hernández, Eduardo Héctor Alonso, María Collado, el doctor José Toraño y Alberto Giró, en representación del doctor José Ignacio Rivero, director del DIARIO DE LA MARINA.

Mientras servían el «menú» se desarrolló un atractivo «show», en el que participaron Elsa Valladares, Eulalia Rexach, Manolo y Rodolfo Fernández Criado; el Conjunto Río de la Plata, la bella artista Mappy Cortés y los maestros Rendón, Arjona y Romero, de la Orquesta de la Corte Suprema del Arte, además de la Orquesta de Pego. El veterano actor Pepe del Campo leyó unos versos alusivos al acto, mereciendo cálidos aplausos.

La alegría no decayó un solo instante, en ese almuerzo ofrecido por los empleados de la CMQ a sus jefes como demostración de gratitud por haberles aumentado sus sueldos.

Hicieron uso de la palabra los señores José Antonio Alonso, Manolo Serrano, que ofreció el almuerzo, y el Subsecretario de Hacienda, doctor Luis Vidal y de la Torre, que se produjo en una hermosa disertación, plena de galanura y de bellos conceptos.

La comisión organizadora, compuesta por los señores Víctor Manuel García, Germán Pinelli, Lorenzo Balbi, Alfonso Fernández Héctor y Jorge C. Burbakis, fué muy felicitada por la organización del acto.

Programa cívico de los Escuderos de Colón el viernes

Preparan actos patrióticos. Eligen oficiales y nuevas comisiones, en una Ju[nta]

El viernes día 9, a las 9 p. m., los Escuderos de Colón del Consejo San Agustín número 1390, celebrarán en el local del Consejo una reunión con programa cívico, en la que prepararán la celebración de un acto patriótico alusivo al «Grito de Yara». Para dicho acto ha sido propuesto por el Círculo de Escuderos un programa radio sencillo, pero suficiente para excitar el sentimiento patriótico de los muchachos y contribuir al desarrollo de su personalidad estimulándolos a producirse en público.

El programa propuesto para el acto consiste en cantar a coro el Himno Nacional y el Himno Invasor, con una disertación intermedia de ... minutos, a cargo de un escudero, tratando la publicidad del acto a cuenta de la comisión de Cultura Intelectual y la organización del mismo a cargo de la Comisión de Actividades Cívicas.

JUNTA DE GOBIERNO Y PROGRAMA SOCIAL

El día 26 de enero pasado, celebraron los Escuderos su junta de gobierno mensual y a continuación tuvieron programa social, anunciándose la renovación de todas las comisiones, lo cual quedará terminado en breve. En la junta de gobierno que habrá de celebrarse el día 23 de febrero actual habrá elecciones de oficiales.

Durante la parte social de la reunión del 26 de enero, los Escuderos tuvieron una noche de club, con distintos juegos de mesa, obsequiándoseles con un sabroso chocolate con churros.

SOLICITUD DE INGRESO

Ha presentado solicitud de ingreso en el Círculo el joven Juan A... Prohías Rodríguez, alumno de las Escuelas Pías de la Víbora, cuya solicitud se resolverá en la próxima junta de gobierno, día 23 de los corrientes.

BASKET BALL

Los dos teams de basket ball de Escuderos continúan haciendo prácticas de manera muy satisfactorias en el floor de «La Anunciata» y bajo la experta dirección del coach señor Luis C. Moreno.

HOY CELEBRARAN JUNTA LOS CABALLEROS DE COLON

Hoy martes, celebrará junta ordinaria, en su local social y a las 9 p. m., el Consejo de San Agustín número 1,390 de la Orden de Caballeros de Colón. Cita el secretario de Actas doctor Saúl Sáenz de Calahorra.

ES DESPIADADA LA OFENSIVA AEREA SOVIETICA EN FINLANDIA. FUERON BOMBARDEADAS 144 POBLACIONES

HELSINKI, febrero 5 (AP)— ... parte oficial consignó esta noche ... 6,800 bombas aéreas soviéticas mataron a 145 paisanos e hirieron a ... 179 en la retaguardia finesa, durante la semana pasada.

Especificó el parte que durante la semana que expiró el sábado pasado fueron atacadas 144 localidades finlandesas por la aviación rusa, y ... algunas de ellas fueron bombardeadas nueve veces en un mismo día. Sigue diciendo el comunicado que de 50 a 400 aviones volaron, durante el mismo período, diariamente, sobre Finlandia.

El parte revela también que ... hospitales fueron bombardeados y ametrallados y que en algunos distritos arrojaron los aviones soviéticos panfletos que prometían mejoras sociales y pan a la población bajo el régimen bolchevique.

Incluso aldehuelas remotas fueron atacadas, principalmente de noche.

Los finlandeses afirman que el enemigo está atacando sistemáticamente iglesias y hospitales y que numerosos templos fueron destruídos la semana pasada, sobre todo en la parte oriental del país.

M.E.C.D. 2016

TRATA EL ADMINISTRADOR DE LA ADUANA DE SIMPLIFICAR POCO A POCO LOS PROCEDIMIENTOS ADUANEROS

SERA EL CINCO DE ABRIL LA VISTA DEL RECURSO A FAVOR DE MARGOT GARCIA MALDONADO

Terminó el juicio contra Luis Monzón, ex-vigilante acusado de parricidio. Pronto se conocerá la sentencia. El día 15 juzgarán a Jorge León, que dió muerte a una jovencita

Ha señalado nuevamente la Sala de lo Criminal del Tribunal Supremo la vista del recurso de casación establecido en el proceso seguido a la señora Margot García Maldonado, por la muerte de Armando Corona, en el hotel «Plaza», de Santiago de Cuba», en junio del año 1938. Será la vista el día 5 de abril del año en curso, y contenderán en esa litis, de un lado el Ministerio Fiscal, representado por el doctor Francisco Chacón Carbonell; y el doctor A. Suárez Palla, letrado de la acusación particular, y de otro, el doctor Ramón Zaydín, defensor de dicha procesada. Esta goza de libertad provisional bajo fianza de $1.000.00, y, como se recordará, fué sancionada por la Audiencia oriental a seis años de privación de libertad.

Concluso para fallo el juicio del proceso contra Luis Monzón

Quedó concluso en la mañana de ayer, en la Sala Quinta de lo Criminal de la Audiencia el juicio del proceso seguido por parricidio a Luis Monzón, ex-vigilante de la Policía Nacional, por la muerte de su esposa, señora Juana Ricarda González Valledor. En esa última sesión, terminó su informe el defensor, doctor Jenaro G. Brito. La sentencia se conocerá de un momento a otro.

La muerte de Margarita Venego a manos de Jorge León

Ha fijado la Sala Tercera de lo Criminal para el día 15 del actual el juicio de la causa contra Jorge León Méndez, por la muerte de Margarita Venego y lesiones a su padre Paulino Venego, en la casa de las víctimas, en el Vedado. El caso está radicado por asesinato, pidiendo el Fiscal sanción de muerte; defiende el doctor Ricardo Lombard.

No fué culpable el chófer René Eugenio Oviedo

En el juicio, celebrado en la Sala Segunda de lo Criminal de la Audiencia, contra el chófer de la entidad mercantil «Oviedo», René Eugenio Oviedo Rubio, señalado como responsable de la muerte culposa del menor Luis Zulueta, en el parque «La Fraternidad», se demostró que no hubo culpa por parte del acusado, el cual trató por todos los medios de evitar el suceso, que se debió a un hecho fortuito al tratar de esquivar el choque con un ómnibus, volcándose el camión que manejaba Oviedo Rubio, y en el que iba el menor.

Por ello el Fiscal retiró la acusación, acordando el Tribunal fallo absolutorio. La defensa del repetido Oviedo y de la expresada entidad, señalada como tercero civilmente responsable, estuvo a cargo del doctor Alejandro E. Riveiro.

Otros juicios celebrados ayer fueron de los procesos siguientes: contra Francisco Ruiz Rivero, por infracción de la Ley del Censo, retirando la acusación el Fiscal y defendiendo el doctor José Rosado Aybar; contra Ramón Poey Poey, menor de edad, que asaltó y robó la suma de seis centavos a otro menor en el Parque Central; contra Pedro M. Escalona, por estafa, y contra Orlando Abreu, por robo. Contra todos mantuvo la acusación el Ministerio Fiscal.

SIN LICENCIA

José René Orta García, de 26 años y de Peñalver 166, fué arrestado por el vigilante 1538, J. Bolaños de la Primera Estación, porque portaba un revólver calibre 32, sin la correspondiente licencia.

HABANERAS

LA MODA ACTUAL

TRAJES DE ENTRETIEMPO

Tailleur de lana gris que viene muy bien para las salidas en la primavera. Simone Simon ha colocado botones de metal en la chaqueta, haciéndola más atractiva.

AGUA DE PORTUGAL PLATINADA

La Perfumería **Iris**, cuyos productos gozan de gran prestigio por sus bondades, fiel a su norma de introducir en la extensa línea de los productos que manufactura, aquellos otros que para resaltar la belleza femenina han sido creados y se están aplicando en los mejores salones de belleza de las principales capitales europeos y americanas, ha fabricado, después de un estudio minucioso, el **Agua de Portugal Platinada Iris.**

Este nuevo producto ha sido aceptado con éxito por el público por que, aplicado fácilmente, deja el efecto deseado a maravilla, volviendo el cabello rubio o castaño del tono de uva que marca la moda.

PARA REBAJAR DE PESO

Hay mujeres que anhelan adelgazar. Las hay que, sin ser gordas, pesan unos cuantos kilos de más. A éstas les basta tener un poco de cuidado en sus comidas y ejercicio físico.

Pero otras, las verdaderamente gordas, necesitan un verdadero régimen para desprenderse de cinco a quince kilos de exceso de peso.

Vamos a indicar un medio excelente para combatir la obesidad resultante de la glotonería: porque la obesidad puede obedecer a otras causas como al mal funcionamiento de las glándulas, del hígado, de los riñones, o de algún otro órgano; y entonces es al médico a quien deberá recurrirse.

La golosa impenitente habrá hecho múltiples esfuerzos para comer menos; pero habrá cedido a la tentación, pues su estómago, dilatado por copiosas comidas, se ha habituado a una gran cantidad de alimentos.

Así, pues, tiene que comenzar por reducir el estómago y devolverle sus proporciones normales.

¿Cómo? Imponiéndole un régimen de líquidos, cuyo total no exceda de 500 a 600 calorías diarias.

He aquí, por orden de preferencia, los líquidos que podéis utilizar:

A)—Leche desnatada o aguada. A razón de un vaso (80 calorías) cada 3 horas: los seis de vuestra ración cotidiana os darán 480 calorías.

B)—Leche ordinaria. Tres vasos por día (medio cada tres horas).

C)—Jugo de naranja. Seis vasos diarios (100 calorías cada uno).

D)—Caldo de vegetales (más cantidad, pues cada vaso representa sólo 30 calorías.

E)—Te o café. Careciendo de valor calórico habrá que añadirles nata y azúcar, teniendo en cuenta que una cucharada de azúcar equivale a 25 calorías y de nata a 35.

Podéis beber cuanta agua queráis, puesto que no tiene valor calórico y lo importante es no sobrepasar las 500 a 600 calorías **durante tres días nada más.**

Al cuarto día os daréis cuenta de que vuestro estómago (¡agradable sorpresa!) se ha **reducido** y no puede admitir la gran cantidad de comida a que lo habíais acostumbrado.

Partiendo de esta ventaja váis a establecer un régimen que satisfaciendo las necesidades de vuestro apetito—muy disminuído—, proporcionará a vuestro organismo **menos** calorías que las que ha menester.

Desde el cuarto día, y hasta descender al peso normal, vuestro régimen debe ajustarse al siguiente método de alimentos, que publicaremos mañana.

CUIDADO DE LAS PIELES

En climas como el nuestro no debemos descuidarnos con las pieles que poseemos. A veces, la más fina y costosa, al sacarla al aire, está inservible.

En invierno es necesario limpiarlas y si es preciso, cambiarles los forros para refrescarlas. Pero esto no todo el mundo sabe hacerlo.

Por motivo de la humedad o por falta de cuidados a veces las pieles están sumamente resecas y deben someterse a un tratamiento de una persona experta y práctica en pieles.

Yo recomiendo, para todo lo que sea limpieza y cuidado de pieles, a **Mme. Rosell**, en Refugio, 106, entre Prado y Zulueta, donde reforman y curan cualquier clase de pieles, por finas que sean.

MADRIGAL

El breve y gracioso hoyuelo
que hay, por capricho del cielo,
en tu barbilla, Isabel,
aunque es por sus dimensiones
sólo un punto, has preso en él
un millar de corazones.

Evelio BERNAL

GOLOSINAS...

En cualquier momento, a cualquier hora del día que se pase por **El Carmelo**, de la Calzada del Vedado, esquina a D, frente al teatro Auditorium, se verá ese elegante **tea room** repleto de distinguido público que visita esa casa con motivo de ser sus artículos, entre los mejores, de superior calidad.

Allí pueden encontrarse desde el estuche de bombones finos, propio para regalos de gusto, hasta el filete y las conservas y frutas, pasando por la pastelería, confituras, helados y demás golosinas que atraen al público que sabe comprar.

MENU DEL DIA

Almuerzo:
Ostiones.
Tortilla de camarones.
Timbal de arroz con palomitas.
Costillas de carnero grillé.
Dulce de toronjas.

Comida:
Consommé Juliana.
Pollona asada.
Spaghetti gratín.
Ensalada de legumbres.
Cafiroleta.

RECETAS DE COCINA

Arroz con pescado

Se sazona una libra de pescado con sal y zumo de limón. Se hace un sofrito en aceite con una cebolla picada, un diente de ajo machacado, un ají dulce, agregándole, cuando esté dorado, una taza y media de caldo de pescado con azafrán. Cuando éste hierva, se agrega una libra de arroz de Valencia y las ruedas de pargo, cocinándolo a fuego lento durante media hora.

M. R. de FONTANILLS

La Secretaría de Comercio publica una relación de las casas de préstamo que operan actualmente en la nación

Para realizar esa labor ha utilizado las listas cobratorias que periódicamente remiten a los Alcaldes Municipales. En la Habana funcionan 78. Un producto medicinal fué excluído

La Dirección de la Inspección General de la Secretaría de Comercio ha ordenado varias investigaciones en los establecimientos dedicados al giro de préstamos, solicitando los antecedentes indispensables, del Negociado del Censo Comercial, a cargo del Sr. René Guerra, que le ofrecerá la lista de todas las casas de préstamos que operan en el territorio nacional.

El citado Negociado ha terminado ya el trabajo en cuestión, habiéndose tomado como base para confeccionar esa relación, las Listas Cobratorias que periódicamente envían a la Secretaría de Comercio los alcaldes municipales de todo el país, aunque en las correspondientes a los ayuntamientos de la provincia de Pinar del Río, no se consigna nombre de persona alguna que figure como contribuyente por el epígrafe de casas de préstamos.

En las restantes provincias del interior de la República, son muy contados los comercios dedicados a este giro, pues según la relación hecha por Comercio, en Matanzas existen solo dos casas de préstamos, una en Santa Clara, una en Camagüey y otra en Santiago de Cuba; sin embargo en el término municipal de la Habana, el número total de esos establecimientos asciende a 78, aunque esta cifra pudiera ser aún mayor si se tiene en cuenta que los datos fueron tomados de las Listas Cobratorias remitidas por el Ayuntamiento de esta capital, en las cuales no están comprendidos los contribuyentes que se han matriculado últimamente en dicho giro.

Excluído de la lista de las medicinas el producto denominado «Zelio»

El Gerente de la entidad «The Bayer Company», Dr. Oscar Wurst, solicitó del Secretario de Comercio, la exclusión de la lista General de Precios de las Especialidades Farmacéuticas, Biológicas y Opoterápicas para uso humano y veterinario, del producto denominado «Zelio», que elabora dicha casa, alegando que el mismo no es una especialidad farmacéutica.

Después de tramitarse la petición por el Presidente de la Comisión Asesora de la Secretaría de Comercio, éste fué informado por el Director General de Farmacias que el producto mencionado no está conceptuado como una especialidad farmacéutica

Con vista a ello, el Dr. Bonachea ha firmado un Decreto por el cual deja excluído de la Lista General de Precios, el mencionado producto.

Rectificados los precios de los productos «Abbott»

De acuerdo con lo interesado de la Secretaría de Comercio por el representante de los productos farmacéuticos fabricados por los Laboratorios Abbott, que a tenor de lo dispuesto en el Decreto del Secretario de Comercio de 26 de octubre del pasado año, solicitó de dicha dependencia la rectificación de precios para esas especialidades, y habiendo reunido la solicitud presentada todas las formalidades establecidas, y sin perjuicio de las variaciones a que hubiere lugar como resultado de las comprobaciones que posteriormente se dispongan por el Departamento, el Secretario del Ramo, Dr. Oscar Bonachea, ha firmado un Decreto, por el cual se rectifican los precios de todos los productos y especialidades que elaboran los mencionados Laboratorios.

ESTIMA TAMBIEN QUE MUCHOS EMPLEADOS MERECEN OCUPAR PUESTOS DE MAYORES EMPEÑOS

Hoy llegarán cuatro barcos con numerosos pasajeros. Una excursión. Llevan muchos viajeros el «Evangeline» y el «Cuba». Arribó un hermoso yate de bandera norteamericana

Labor de ajuste y reconstrucción, a base de lineamientos meramente administrativos, está realizando en la Aduana de la Habana el director administrador de dicho Centro, doctor Domingo Gutiérrez de la Solana.

Hemos publicado ya distintas órdenes dictadas por el administrador, en las que se reflejan sus deseos de simplificar lo más posible el mecanismo burocrático aduanal, restituyendo, en todo su valor efectivo, las Ordenanzas y las órdenes que fueron dictadas dentro de los preceptos de las propias Ordenes.

Cuando ayer visitamos en su Despacho al doctor Gutiérrez de la Solana, nos dijo al ser interrogado al efecto: «Me propongo restituir a cada Jefe de Negociado o Departamento, de todas sus funciones propias sin que tolere interferencias que causen defectos de forma y de fondo, en el mejor desenvolvimiento administrativo.

Es necesario agregó revestir de todas sus funciones y respaldar su actuación a todos y cada uno de los jefes a quienes luego ha de exigirse las responsabilidades de cualquier orden.

A nueva pregunta del doctor Gutiérrez de la Solana dijo: Las peculiaridades de una Oficina recaudadora de la importancia de la Aduana de la Habana, obligan al que esté al frente de ella, a desarrollar una labor de mesura que no perturbe los afluyentes, que han de determinar luego los ingresos del fisco por lo que toda labor que representa órdenes radicales o grandes movimientos de personal, son siempre perjudiciales en tales casos.

Consecuente con este criterio, es que vengo desligando o desconectando algunas disposiciones, muchas de las cuales pugnan unas con otras, y con respecto al personal, también se procederá a la colocación en determinados puestos a aquéllos que tengan mayores conocimientos y experiencia en unos sectores que en otros, sin que ello deba ser interpretado en otro sentido que no sea el de lograr el mejoramiento administrativo.

El poco tiempo que llevo al frente de la Aduana, me ha permitido observar que existen numerosos funcionarios y empleados honorables y que están mal retribuídos, y la labor que ha de realizarse en esta importante dependencia del Estado, estará encaminada a borrar esa injusticia y también a hacer saber a todos la pulcritud con que se procede en la Aduana de la Habana.

La recaudación:

La Aduana de la Habana recaudó ayer $81.750.37.

El «Cuba» nacional.

Procedente de la Guayra y escalas y con 101 pasajeros llegará hoy por la mañana el vapor de bandera nacional «Cuba» de la Empresa Naviera de Cuba.

El «México».

En ruta a Progreso y Veracruz es esperado hoy a las siete de la mañana en viaje directo desde New York, el vapor americano «México» de la Ward Line, que trae carga general y 24 pasajeros con destino a la Habana así como carga y 88 pasajeros en tránsito para los referidos puertos mexicanos.

Figuran entre los pasajeros que viajan en este buque Mr. Charles F. Sambond, prominente abogado de Milwaukee, a quien acompaña su esposa, Mr. John Paylor Arms, presidente de la U. S. Society of Etchers y señora, Mr. C. S. Williams, vice presidente de la Edison Cor, y señora, doctor W. E. Grove, especialista de Milwauke y señora, doctor George Shattuck, oficial del Instituto Carniege y señora, los que seguirán viaje a Progreso, Olga Quílez, el Juez doctor Mart Bossidy y otros

El «Florida».

En su viaje regular llegará hoy por la mañana el vapor americano Florida, correo de la Peninsular y Occidental SS. Co., que trae carga general y 275 pasajeros, siendo la mayor parte de los mismos turistas.

El «Veragua».

También en viaje directo desde Nueva York, pero en ruta a Centro América, arribará esta tarde a las cuatro el turbo eléctrico americano «Veragua», de la Gran Flota Blanca, que trae carga general y 25 pasajeros para la Habana así como carga y 57 pasajeros en tránsito, de los cuales 52 son excursionistas que harán el viaje redondo en el propio buque.

Viajan en este barco blanco los señores: José L. Hernández, Director del Departamento de Turismo de Panamá, John Daymoll, Ira Dabies y señora, Phillips Dubois y señora, Alan Ferguson y señora, W. K. Frenzel, señorita Josephine Gutridge, Eleonor Hyatt, T. Hyatt, James D. North, Frederick Oglesby, N Sands, W. B. Warner y otros.

De la vía aérea.

Cubriendo el servicio regular de la Pan American Airways Inc., llegaron ayer de Miami al aeropuerto del Arsenal los aviones NC822M. Mc15375, que rindieron dos viajes en el día, y el NC752V los cuales trajeron en total 135 pasajeros de los que hemos anotado a los señores: Morris Ervin, médico americano y familia, Argelia M. Mille, el Rdo. Alex Knitter, el escritor John Mc Culloch, Hovard Mc Culloch, doctor Luis A. Sarabia, Max Reitcner, Abe Lapides y señora, un grupo de estudiantes americanos que vienen en viaje de placer integrado por los jóvenes David Bryan, Bárbara Watson, Adrian Beck, Jean Lyte, e Irenee du Pont.

Mr Louis Nuckael y señora, el señor Guillermo Solar, la modelo Frances Miller, el diplomático cubano Herbert Ritcher, Miguel Serra, y señora, Eugene Straus, Miguel de Guida, Miguel Harden, la bailarina dominicana Lydia A. Madera, el profesor de la Universidad de Puerto Rico doctor Colly Cuch, cuyo viaje a la Habana está relacionado con la impresión de una obra escrita por él.

Frank Bate, Frank B. Allen y señora, Juan Rojo, Manuel Da Silva, el ingeniero Edward Gallagher y señora y otros siendo los restantes turistas.

Para Miami salieron los señores: Antonio Cardona, la publicista americana Rosemary Wentworth, Carrison Adams, Jorge Arnoldson, los periodistas americanos Russell Oakes, Sidney Robinson, Caby Haugh, Vincent Traynot e hijo, el bombero P. Matthews, Lowland Hughes y señora, John Foresman, Henry Auler y señora, George Baldwin, Murray Berenson el doctor James Brassell, Agostino Napoli y otros hasta el número de ciento diez siendo los restantes turistas.

El «Munargo».

Procedente de New York, vía Nassau y Miami, llegó ayer tarde, a la consignación del señor Federico Casteleiro, el vapor americano «Munargo», que traído carga general y 16 pasajeros turistas para la Habana, así como 136 pasajeros turistas en tránsito que regresarán al puerto de procedencia en el mismo buque después de pasar varios días en nuestra capital, y entre los que se encuentran los artistas Henry Rowe, Samuel Epecter, y Catherin Larke, la bailarina Adeline Pino y otros.

El «Santa Marta»

En su viaje regular llegó ayer al mediodía procedente de New Orleans el vapor americano «Santa Marta», de la Gran Flota Blanca, que ha traído 15 pasajeros para la Habana así como 63 turistas en tránsito, los cuales siguieron viaje anoche en el mismo buque rumbo a Centro América.

Llegaron en el «Santa Marta», las religiosas Mary Majedella, de nacionalidad americana y Jeanne Martín de nacionalidad francesa, el señor Donalson Olivier, Antonio Pacheco y otros.

El «New Amsterdam».

En viaje de excursión iniciado en New York y con escalas en distintos puertos de las Antillas, arribó ayer mañana a la Habana el trasatlántico holandés «New Amsterdam» que conduce 426 excursionistas en tránsito habiendo traído con destino a este puerto treinta pasajeros la mayor parte de los cuales son también turistas

Llegaron en dicho barco el abogado Samuel Doerfiord, el cónsul de Rumanía en New York, señor Andrés Popovici, y familia, el comerciante español Francisco Pérez y familia, Manuel G. Díaz, Ramón Covarrubia, Enrique de Huerta y señora, Eduardo Sánchez Vázquez, Pedro H. Bastardo y señora, Magdalena Rocoveri y otros.

El pasaje en tránsito está integrado por médicos, abogados, ingenieros, figurando también entre ellos, el editor comercial del Wide Wold News of New York, Mr. David Brown el periodista del New York Times, Mr. H. Gordon.

El «New Amsterdam» zarpó de nuestro puerto rumbo a New York esta madrugada habiendo tomado en la Habana 11 pasajeros, turistas todos.

Los que salieron para Miami.

Con un gran contingente de viajeros en su mayor parte turistas salió anoche de este puerto rumbo a Miami, el vapor americano «Evangeline» que regresará mañana a la Habana cubriendo su ruta turística entre el expresado puerto floridano y el de esta capital.

Figuran entre los viajeros embarcados en el referido buque los señores Arthur L. Morgan y familia, Dora J. Morán, el senador Canadiense Lucien Moraud, el señor Manuel G. Díaz comerciante venezolano, Herminia C. Dendiles, Herminia F. Capriles, el tenor polaco Jan Kiepura, y su secretario Marcial Frydmann, el Delegado de la Corporación del Turismo Cubano en Miami señor Luis F. Ardois el señor José Balcells, el señor José A. Villa, Jean Grego y otros.

En el «Cuba».

En el vapor americano «Cuba» de la Peninsular y Occidental SS. Co., que también zarpó anoche rumbo a Miami, llevando asimismo gran número de pasajeros turistas, se embarcaron los señores: G. Cimad y familia, Abigail Casas, María Gil e hijo, Eugene Devesa, Ofelia Rodríguez, así como 24 chinos que se dirigen a su país por la vía de los Estados Unidos, el resto de los pasajeros que conduce dicho buque son turistas en su mayor parte.

Otros barcos llegados ayer.

Durante el día de ayer arribaron a nuestro puerto los siguientes barcos: «Afrondría» de bandera americana que llegó de Puerto Rico en lastre y con diez pasajeros en tránsito para los Estados Unidos; San Luis, de bandera hondureña, que llegó de Mobila con carga general; Corisco, también de bandera hondureña que llegó de Pensacola conduciendo carga general; La Perla, de la Flota Blanca que vino de Lake Charles, con carga general y seis pasajeros en tránsito; Chester Valley, de bandera americana que también procedía de Lake Charles conduciendo carga general y dos pasajeros y el Seatrain New Orleans que llegó del puerto de su nombre conduciendo carga general

Las salidas.

Salieron ayer de este puerto los siguientes barcos: Evangeline, para Miami, Cuba, también para Miami; La Perla, para Puerto Barrios; Seatrain N. Orleans, para New York, Santa Marta, para Cristóbal.

El «Castilla».

Mañana es esperado en la Habana, procedente de Puerto Barrios, el vapor americano «Castilla» de la Gran Flota Blanca que tomará en este puerto un importante cargamento de productos cubanos, especialmente frutas y vegetales con destino a New York.

El Estrada Palma.

De Port Everglades y con carga general tomará puerto hoy el ferry americano Estrada Palma.

El yate «Avalón»

A la consignación de los señores W. H. Croven y Co., arribó anoche a este puerto procedente de Miami, el hermoso y moderno yate de bandera americana «Avalon» en el que realizan un viaje de placer su propietario y varios invitados.

Con excepción del garbanzo prorrogan el beneficio del arancel por 6 meses a los artículos de primera necesidad

El garbanzo deberá aforarse de acuerdo con el adeudo y tarifa que corresponda al país de origen, de conformidad directa con la balanza comercial de nuestra República

Como publicamos oportunamente, ha sido firmado el Decreto Presidencial, a propuesta del Secretario de Hacienda, prorrogando por seis meses los beneficios de la tarifa mínima del arancel, a varios artículos de primera necesidad, excluyendo el garbanzo, que se aforará de acuerdo con el adeudo y tarifa que corresponda al país de origen, de conformidad con su balanza comercial con nuestra República.

El Decreto dice así:

Por cuanto el día 2 de febrero próximo venidero, vencen los beneficios establecidos por el Decreto Presidencial número 2454 de 30 de septiembre de 1939, por el que se declaró artículo de primera necesidad a la gasolina, frijoles colorados, rosados y blancos, el arroz, bacalao y garbanzo, concediéndose a sus importaciones en Cuba, sea cual fuere su origen o procedencia, los beneficios de la Tarifa Mínima del arancel de Aduanas de acuerdo con lo preceptuado en el inciso (d) del artículo tercero de las Disposiciones Generales de dicho arancel, tal como quedó modificado por los Decretos leyes número 14, de 15 de marzo 1935 y 806 de 4 de abril de 1936.

Por cuanto: Por el referido Decreto se prorrogaron otros anteriormente promulgados con la finalidad de no encarecer estos artículos, que proceden, en su mayor parte, de países cuyas importaciones en Cuba devengan los adeudos de la Tarifa Máxima del arancel de Aduanas, y que son de gran consumo entre las clases más necesitadas del país.

Por cuanto: El Decreto-ley 806 de 4 de abril de 1936 determina que podrán exceptuarse de la relación de materias primas y artículos de primera necesidad, las mercancías que procedan de determinados países cuya balanza comercial sea notablemente desfavorable para Cuba, pudiendo establecerse además para las mismas, un recargo que podrá variar entre el adeudo de la tarifa mínima y el adeudo correspondiente a la tarifa máxima del arancel.

Por cuanto: Haciendo uso de estas facultades se estableció por el Decreto número 3586 de 28 de diciembre de 1937, un recargo de 27,027 por ciento sobre el adeudo de la tarifa mínima del arancel para los arroces originarios de Siam.

Por cuanto: La Comisión Técnica Arancelaria ha recomendado al señor Secretario de Hacienda, se prorrogue por un término de seis meses, los beneficios establecidos en el Decreto número 2454 de 30 de septiembre del pasado año, a contar d la fecha de su vencimiento, para los artículos que en él se mencionan, conexcepción del garbanzo, ya que con esa exclusión se facilitará su importación de países que mantienen con esta República relaciones comerciales que, en un orden arancelario, se consideran dentro del adeudo de la tarifa mínima, aplicable en igual ascendencia a los garbanzos que procedan de tales países, hecho este que favorece nuestro intercambio comercial aprovechando la apreciable diferencia monetaria entre las compras y ventas de aquellos países y nuestra República, y, además, porque puede ser sustituído por otro producto nacional.

Por tanto: En uso de las facultades que me están conferidas por la Ley No. 14 de 15 de marzo de 1935 y Decreto Ley 806 de 4 de abril de 1936, a propuesta del Secretario de Hacienda, previo informe de la Comisión Técnica Arancelaria.

RESUELVO

Primero: Prorrogar durante seis meses, contados a partir desde el día 2 de febrero próximo venidero, los efectos del Decreto Presidencial 2454 de 30 de septiembre de 1939, y como consecuencia, con excepción del garbanzo, para el cual se suspende la condición de artículo de primera necesidad, se continúe permitiendo la importación en la República por la tarifa mínima del arancel, cualquiera que sea su origen o procedencia, de la gasolina, frijoles colorados, rosados y blancos, bacalao y arroz, con excepción del arroz originario de Siam, cuyo adeudo ha sido fijado por el Decreto 3586 de 28 de diciembre de 1937, en $3.70 los cien kilos, mas un recargo de 27,027 por ciento sobre dicho adeudo, que por lo tanto devengará a razón de $4.70 los cien kilos.

Segundo: A partir del día 2 de febrero próximo venidero se aforará el garbanzo de acuerdo con el adeudo y tarifa que corresponda al país de su origen, de conformidad con su balanza comercial, sin perjuicio de que se cumplan las reglas que fueren aplicables de acuerdo con las disposiciones Transitorias del Arancel de Aduanas vigente para este artículo, a fin de que el aumento de derechos que se produzca con motivo de su exclusión como artículo de primera necesidad, y cuando dicho producto se importe de países a los cuales deba aplicarse dicha columna del arancel por el resultado que arroje su balanza de comercio, con Cuba, no se aplique a las importaciones de garbanzos que con conocimiento visados por los Cónsules cubanos, antes de la vigencia de este Decreto hayan salido del Puerto de procedencia en el extranjero, antes o en el día en que comience a regir este Decreto, y siempre que se trate de pedidos hechos con anterioridad a la publicación del mismo en la Gaceta Oficial de la República.

Tercero: El Secretario de Hacienda queda encargado del cumplimiento de lo que por el presente Decreto se dispone.

Dado en el Palacio de la Presidencia, a primero de febrero de 1940.

Magníficos fuegos artificiales en la Feria de Colón

Se ofrecerán más atracciones, tales como tómbolas, parques de diversiones. Empieza el 23

Como número principalísimo y atrayente del vastísimo programa de la IV Feria Popular de Colón, que tendrá efecto los días 23, 24 y 25 de febrero actual, figura el de los fuegos artificiales que en la misma se ofrecerán. Vamos a describir aquí las principales piezas.

Piezas de artificios

LAMPARA DE ALADINO. Pieza con cinco variaciones de fuego con desprendimientos de 15 a 20 metros de altura, en distintas direcciones.

CUADRO DE FUEGO. Construído especialmente para conmemorar el glorioso 24 de febrero, cuya fecha aparecerá entre una bandera cubana, con adornos de fuego y lluvias.

ALEGORIA NACIONAL. Esta pieza representará el lema de «Patria y Libertad», en grandes letras que cambian a brillantes colores.

SOLES TROPICALES. Preciosa pieza que muestra contrastes en lluvias en colores y plata.

COLUMNA GIRATORIA. Enorme artificio de brillantes fuegos en colores diversos. Esta pieza es impresionante por sus dimensiones y belleza.

CORONAS VOLADORAS. Representa una serie de coronas de variados colores que giran a gran velocidad durante algunos minutos en el aire.

CORRIDAS DE PALOMAS. La más sensacional pieza pirotécnica, atrevido trabajo de la Escuela Italiana, que será el asombro de todos. Esta pieza volará sobre las cabezas de todos los asistentes a la Feria, con un efecto realístico.

Meteoros

BOMBA DE LA PAZ. Creación estupenda de la pirotecnia moderna; combinación admirable de colores.

COMETAS Y REPTILES. Descargas de meteoros que despliegan nubes de meteoros que chiflan y gritan.

RUEDA MISTICA. Esta pieza tiene su efecto en el aire, suspendida por paracaídas, cambiantes de colores.

DESPRENDIMIENTO DE CRISANTEMOS. Una intensa lluvia de crisantemos; maravilloso espectáculo, de gran efecto.

CABELLERAS ELECTRICAS. Desprendimiento de cabelleras y estrellas de colores que forman con cambiantes de tornasol.

PALMAS REALES. Escena maravillosa, producida por la explosión de una granada.

PARACAIDAS CON COLAS ELECTRICAS. De la explosión de una granada saltan paracaídas que quedan flotando durante algunos minutos en el aire.

COLORES NACIONALES. Un mortero que lanza al espacio, en magnífica combinación, los colores nacionales.

DESCOLGADURA DE LLUVIAS DE PLATA. Impresionante espectáculo que representa una lluvia de plata.

BOMBAS DE SALUDO. Diversos bombazos que atruenan el espacio.

LLUVIA DE COLORES. Representa una catarata de diversos colores, de un efecto sorprendente.

Bailes, tómbolas, kenos, cabarets, bares, parque de diversiones, boxeo, vaudevilles, competencias atléticas, exhibiciones, exposiciones, juegos lícitos de todas clases y muchos más espectáculos interesantes se podrán admirar y disfrutar en la IV Feria Popular de Colón.

Ultiman su inscripción en la Sección de Turismo Municipal las comparsas que tomarán parte en los carnavales

Pagó la Alcaldía ocho mil pesos en sueldos de Diciembre y 21,000 pesos en haberes de Enero. Arroja pérdidas el balance del Cementerio Chino. Un acto en el Anfiteatro

El Bando de Carnaval dictado por la Alcaldía ha sido recibido con general expectación por las clases sociales.

Mientras se espera la inscripción de las carrozas comerciales anunciadoras, el Departamento de Turismo suministró la lista de las comparsas autorizadas. Hélas aquí:

«Los dandys de Belén», «Los lucumíes», «Mosqueteros del Rey», «Los Mambises», Las Boyeras», «Los Marqueses de Atarés», «Las jardineras», «Los príncipes del Rahy», «Los botones del Angel», «Los payasos», «Príncipes árabes», «Afrocubanos», «Moros azules», «Las húngaras», «Marianao moderno», «Las gitanas», «Colombianos modernos», «Aldeanas pinareñas», «Las mejicanas», «Las sultanas», «Sultanes», «Los chalequeros», «Modelos de 1940», «Los componedores», «El brillante negro», «La estrella cubana», «Los turcos». Estos conjuntos se presentarán dirigidos, respectivamente, por los señores Julio Lastra, Ezequiel Carrillo, Dionisio Mazorra, Luis Figueroa, Arturo Hernández, Francisco Ramírez, Pedro Madrazo, Nicolás Hernández, Leoncio Hernández, Armando Palmer, Juan Castro, Vicente Yarini, Manuel Villa, Sergio García, Carlos Ramón, Basilio Yin, Carlos Antonio, José Caballero, Mario Carballo, Francisco Rabell, Rogelio García, Francisco Alfonso, Martín Mendoza, Cornelio Estrada, Francisco Dulfo, José Lara y Manuel González, individuos que en anteriores oportunidades han demostrado su conocimiento en la materia.

Hasta el sábado no se presentarán.

Pagó la Alcaldía $26,841 00 por sueldos a los empleados

De conformidad con lo dispuesto por la Alcaldía, se efectuaron pagos de haberes a los empleados municipales por la suma de $26,841.00, de cuya cantidad correspondieron a los atrasos de diciembre $8,435.00 y al pasado mes de enero del corriente ejercicio $18,406.00, divididos en la siguiente forma:

Del mes de diciembre: Hospital de Maternidad $7,015.00; Jefatura del Acueducto de Albear, $720.00; y gratificaciones de los Asesores de la Junta del Amillaramiento, $700.00.

Del mes de enero se abonaron las siguientes nóminas: Secretaría del Ayuntamiento, $2,960.00; Salón de Sesiones, $645.00; Sección de Comisiones, $3,905.00; Consultoría de la Cámara $555.00; Consultoría de la Administración; Sección de Contabilidad del Acueducto; Compras del Material y Transportes; Mercados Unico, Purísima y Colón; Mataderos Industrial, Swift y Luyanó; Jefatura de Sanidad; Jefatura de Previsión Social; Servidumbre de Previsión Social; Campo Deportivo; Asilo Nocturno «Julio de Cárdenas»; Servicio de Enterramiento y Balneario Infantil.

También cobró la Sección de Enseñanza Musical.

El Departamento de Tesorería Municipal, a cargo del competente funcionario señor Sebastián Repilado, rindió ayer, con motivo de estos pagos, una labor extraordinaria que patentiza su eficiencia.

Arroja pérdida de $766.10 el balance del Cementerio Chino

Remitió a la Administración Municipal el Secretario del Casino Chino señor Laureano Chong, el balance anual del Cementerio de la Colonia China, a los efectos del pago del seis por ciento sobre sus utilidades, consignándose en dicho documento un ingreso de $1,040.00 contra egresos por la suma de $1,806.10, de lo que supone una pérdida de $766.10, por lo que no tiene que contribuir por el expresado concepto al Municipio.

Piden la anulación de un gremio

Trasladó a la Alcaldía la Secretaría de Gobernación, el escrito remitido al Presidente de la República por los señores Godoy y Cía., pidiendo que se interese del Alcalde la anulación del reparto de cuotas contributivas confeccionado por el Gremio de «Instrumentos de Matemáticas», a fin de que se convoque nuevamente y se proceda a hacer un reparto justo y equitativo, pues a la firma recurrente se le asignó un tributo de $340.00 anuales.

El Alcalde puede anular dicho reparto si se han infringido los preceptos legales, mediante el informe de la Comisión de Impuestos Industriales, pero no procede una nueva convocatoria por haber decursado el término que expresa la Ley para ello.

Venta de fincas urbanas

La Junta de Amillaramiento del Municipio conoció de las siguientes trasmisiones de dominio de fincas urbanas:

El señor Juan Alvarez Pérez, vendió a Félix Capestany la casa calle Benavides 109, con 107 metros, en mil pesos; y Ramiro Fernández Moris, a Armando Hernández Cartaya, la casa calle Habana 773, con 165 metros, en $4,000.00.

Antecedentes para una jubilación

Se ha Se ha interesado por el Juez de Primera Instancia del Centro, para unirlo al expediente de jubilación que se está tramitando, los antecedentes acreditativos de los servicios prestados a la Administración Municipal como Letrado Consultor por el doctor Raul de Cárdenas y Echarte, en febrero de 1,908.

La gestión de apremios

La Sección de Apremios del departamento de Impuestos Municipales, dirigida por el señor Fidel Fernández, está trabajando activamente en los cobros por atrasos de contribuciones, obteniendo recaudaciones diarias importantes con el sistema de convenios que facilita a los contribuyentes el liquidar sus adeudos en plazos mensuales fijados de acuerdo con el montante de los adeudos.

El resultado que se viene obteniendo por la Administración no puede ser más satisfactorio, siendo numerosos los convenios celebrados con propietarios de fincas urbanas que deben tributos de pasados ejercicios, ya que por Industrias y Comercios debido a la gestión del Jefe del Negociado de ese sector señor Nicasio Aguirre son mucho menores los morosos que tienen pendientes de pago contribuciones de pasados ejercicios.

Próximo acto cultural en el Anfiteatro

Organizado por el Jefe de Cultura Municipal, y por iniciativa del Alcalde, señor Francisco Rivero, tendrá efecto en la noche del próximo jueves en el Anfiteatro Nacional la presentación del recitador cubano Eduar Casado, en un homenaje a la poesía argentina.

Los números del programa, cuidadosamente seleccionados, son originales de destacados poetas pampeños. El acto será presenciado por el Embajador de la hermana República, invitado de honor.

La entrada, al igual que como para todos los actos organizados por el Municipio, es absolutamente gratis.

Movimiento de fondos

El movimiento de fondos ocurrido en la Tesorería Municipal el día 3 del actual, según la nota facilitada por la Contaduría, fué como sigue:

Recaudación: Por Ejercicio Corriente, $32,769.25; por Ampliación, 2,085 pesos 21 centavos; por Resultas, 812 pesos 97 centavos; para el Consejo Provincial, $2,125.60 y por plumas de agua $501.42. Total recaudado: $38,294.45.

Existencia en caja: De Ejercicio Corriente, $870.79; de Ampliación, $3,981.74; de Resultas, $5,902.24; del Presupuesto Extra, $79.20; del Consejo Provincial, $37,482.91; Depósitos del Estado, $23,891.47; del Acueducto de Albear, 1,644.74; y por Depósitos de todas clases, $157,922.33.

El total en caja por todos conceptos, deducidos los pagos ordenados por la Alcaldía, **asciende a la suma de $231,775.42.**

CONSTITUYEN UNA ASOCIACION LOS ALUMNOS DEL PLANTEL NOCTURNO DEL CENTRO DE DEPENDIENTES

Han constituído una asociación los alumnos del plantel nocturno «Francisco Pons», del Centro de Dependientes de la Habana.

Los fines de la institución serán: laborar por el mejoramiento del alumnado y el engrandecimiento del plantel.

El presidente organizador de la asociación lo es el alumno Cándido Cardona; la secretaria de actas, la señorita Elisa Diego, y el secretario de correspondencia el señor Víctor J. Morera.

Además se eligieron diecisiete delegados, uno por cada asignatura, que resultaron ser: Celso González, Candelario Suárez, Eva Valverde, Zenaida Cabrera, Concepción Maresma, Pedro Villalonga, Alberto Roldán, Ramón González, José M. Marrero, José Pereira, Humberto Sánchez, Elizardo Aldama, Roberto Prieto y José Ferrer.

MENORES RECLUIDOS

El vigilante 2164, Domingo Fiallo, de la Plana Mayor, condujo en el día de ayer al Centro de Orientación Infantil, a los menores Lorenzo Herrera Carmenate, Casimiro Herrera Carmenate, Jorge Carreraá, Pedro Cristóbal Carreras, Enrique Ojeda, Antonio Díaz García, Humberto López Aguirre y José . Fresneda, por haberlo dispuesto distintos jueces correccionales de esta capital que los juzgaron por hurto y desobediencia a sus padres.

AGREDIDO

En el Primer Centro de Socorro fué asistido de lesiones menos graves, Pedro Pablo Rodríguez Valdés, de 51 años y de Revillagigedo 329, que le fueron causadas en Damas y Desamparados por un individuo que sólo conoce por Nilo.

M.E.C.D. 2016

LA GRAN BRETAÑA SIGUE EN EL MERCADO HASTA COMPLETAR LA COMPRA DE 100,000 TONELADAS DE CRUDO

BOLSA DE NUEVA YORK

COTIZACIONES AL CIERRE AYER

—A	
Amer Crys	—
Am Radiator	9½
Adams Expr	7⅜
Air Reducc	48¾
Alaska Jun	6⅝
Alied Chem	172¼
Allis Chal	36¼
Amer Can	112
Am Car Fou	24¼
Am F. Pow	1⅞
Amer Ice	2¾
Amer Inter	5⅜
Amer Loco	—
Am P. Light	—
Aem Smel	48
Amer Sugar	19¼
A. C. Alcohol	—
Amer T and T	171
Am Tobac A	—
Am Tobac B	90
Am w works	9¾
Am woolen	7½
Anaconda	26⅞
Atchison	23½
Atchison	23½
Atlan Coast	19¼
Atlan Ref	21¾
Ass. D. Goods	7½
Auburn Auto	2
Aviat Cor	7
Amer Metal	23
Armour and Co	5½
—B	
Baldwin Lo	14⅞
Balt and Ohio	6¼
Bendix Axi	30⅜
Boeing Airp	24¼
Beth Steel	75⅜
Borden Co	23½
Briggs	20½
Brook Man	18⅛
Butte Copp	---
Byers A M	—
—C.	
Can Pacif	5
Curt w a	29⅞
Curt w com	10⅜
Case T. Mach	—
Columb Gas	6⅛
C. de Pasco	37¼
Ches and Ohio	39¾
Chi R. Islan	—
Chrysler	81
Coca Cola	—
Col Carbon	—
Comm and Sout	1⅛
Cons Gas	32
Cons Oil	7¼
Cont Can	43
Cont Can	43
Cont Oil	24¼
Corn Prod	62⅞
Cont Motors	4¼
Cuba Co	---
Cub Amer S	—
C. Am Sug p	—
Cmm-l Solv	—
Chesapeake	—
Cruc Steel	—
Cons R. Cuba	---
Canada Dry	19⅞
—D	
Del Hudson	19½
Del and Lack	4⅞
D. Aircraft	81¼
Drug Inc	5⅛
Dupont J	179¼

—E	
East Kodak	156½
El Auto Lit	26
El Pow Lig	6¼
Elec Bond	6¾
Erie R R	1⅜
—F	
Fox Film C	11⅝
Frep Texas	33
Foster wh	—
Firestone	—
—G	
Gen Asphalt	—
Gen Elec	38¼
Gen Foods	47
Gen Motors	52½
Guantánamo	—
Gillet Saf	6⅛
Gimbel Bros	7½
Gold Dust	10⅛
Goodrich R	17⅞
Goodyear	22½
Gen Bronze	2¾
Graham Page	1⅛
Gramby	7¼
Great North	23
—H	
Homestake	58
Houston Oil	5¾
Hudson Mot	5¼
—I	
Illi Cent	11¾
Interb R. T.	—
Int Cement	43½
Int Nickel	35⅝
Inter Tel	4
I. Tel F S	3⅞
Illin Glas	63½
—J	
Johons Mansv	71
—K	
Kroker Groc	28½
Kennecot	35
—L	
Lambert Co	—
Lgg Mayers	108¾
Loews Inc	36
Left Inc	24
Lorillard	264⅞
Louisc Nas	58¼
Ludlum Stl	21⅛
Lehman Cor	21⅛
—M.	
Liquid Carb	16⅞
Macy H. R.	28⅞
Manati Sug	2⅛
Mongomeri	51¾
Miss Pac c	⅞
Miss Pac p	¾
Morris Phi	91
Murray Corp	6¼
—N.	
N. Y Central	16⅛
Nash Kelvi	6⅝
Nat-l Bisc	24
Nat-l Dist	23⅝
Nat-l Dairy	16⅝
Nat-l P. Li	8
Nat-l Steel	67½
North Amer	21½
N. A Aviat-n	24⅞
North Pacific	8¼
—O	
Ohio Oil	—
Otis Elev	17
Otis Steel	10¼
—P	
Packard Mot	3¼
Paramount	7
Pennsyvann	21⅜
Pat Mines	5¾
P. Petroleum	39
Pullman Co	25¾
Pure Oil	8⅝
—R	
Radio Corp	5⅝
Rep I Steel	19¼
Reynolds	40½
—S	
Schen Dis	12¼
Safeway St	48
Sears Roeb	83¼
Shell Uni	11½
Simmons Co	21⅜
Soc Cacuun	11¾
St Paul p	½
So Pacific	14⅛
South Ry	17¼
Stan Brands	7
Stand Gas	1⅞
Stan N J	42⅞
Stan Oil C	24⅜
Stewart war	7⅞
Studebaker	10
—T	
Texas Co	43
Texas Gulf	34½
Tinken Roll	48⅛
—U	
Unión Carb	79½
U Pacific	93
United Cort	2¼
Uni Cor pfd	40½
Unit Fruit	81⅛
U S Rubber	35½
U. Aircraft	48½
U S Steel	56⅜
U S. Inb Alc	21⅝
—V. —W	
Vanadium	30½
Warner Bros	3¾
W. Brothers	1½
West Union	22⅞
West Elec	108¾
White Motor	—
Woolworth	40¾
Yellow Tr	16¾
Youngs Sheet	39¼

TABACO

Nuestra información del domingo sobre las actividades del mercado durante la semana pasada, la completamos hoy con el acostumbrado resumen numérico de cada martes.

De acuerdo con los datos recopilados por nuestro reportero, durante los seis días se registraron en esta plaza 1.199 tercios de Vuelta Abajo, Remedios y Partido. Eran de:

Vuelta Abajo	1.078
Remedios	85
Partido	36
Total	1.199

Los tercios de Vuelta Abajo eran de tripas surtidas, pesados y broncos; los de Remedios eran de sextas, cuartas y capas, y los de Partido eran de rezagos finos y maduros.

Los totales recibidos.

Durante la misma semana pasada se recibieron en la plaza 3.881 tercios y pacas. Según la recopilación de nuestro reportero, procedían de:

Vuelta Abajo	2.874
Las Villas	1.007
Total	3.881

Las partidas que, sumadas, hicieron ese total, se recibieron por los ferrocarriles y camiones.

Las entradas de ayer.

Se recibieron ayer en la plaza las partidas de tercios y pacas que relacionamos a continuación:

De Santa Clara, para la General Cigar Company of Cuba, 85.

De Camajuaní, para la misma compañía, 83.

De Remedios, también para la General Cigar, 50.

De Ovas, para la Tabacalera Cubana, S. A., 14.

De Consolación del Sur, para Constantino González y Compañía, 5.

CAMBIOS

Tipos de venta al cierre ayer en Bancos de esta capital:

Nueva York, cable	1-10P.
Nueva York, vista	1-10P.
Londres, cable	3.99 ½
Londres, vista	3.99
Paris, cable	2.27
Paris, vista	2.26
Madrid, cable	Nominal
Madrid, vista	Nominal
Italia, cable	5.10
Italia, vista	5.09
Toronto, cable	12⅜D.
Toronto, vista	12⅜D.
Alemania, cable	40.50
Alemania, vista	40.49
Hong Kong, cable	24.62
Hong Kong, vista	24.57
Bélgica, cable	16.90
Bélgica, vista	16.89
Suiza, cable	22.49
Suiza, vista	22.48
Amsterdam, cable	53.40
Amsterdam, vista	53.35
Buenos Aires, cable	22.76
Buenos Aires, vista	22.75
Japón, cable	23.46
Japón, vista	23.41

¡DE GRAN INTERES!

Se solicita un socio que aporte de tres a cinco mil pesos, para ampliar un buen negocio. Para informes, diríjase a Patrocinio, 354, esquina a Figueroa Víbora.

BOSTON SURETY COMPANY, S. A.
GARANTIA EN BONOS DE LA REPUBLICA
FIANZAS EN GENERAL
MANZANA DE GOMEZ, DEPARTAMENTOS 365-368.—HABANA
TELEFONOS: A-6204 y M-2517
CABLE: AVIEITES.—TELEGRAFO: BOSCO

LOS FABRICANTES DE TABACOS TIENEN EXCELENTE IMPRESION SOBRE EL COBRO DE CREDITOS

Las gestiones que se realizan con el objeto de normalizar los negocios con España, han obtenido éxito creciente, según informó el Presidente de la Unión a los miembros directivos

La Directiva de la Unión de Fabricantes de Tabacos y Cigarros de Cuba, celebró sesión ordinaria, bajo la presidencia del señor Fernando Palicio y actuando como secretario el doctor Gonzalo R. Arellano, auxiliado por el subsecretario señor José C. Beltróns.

Según la información facilitada a los reporteros, la junta adoptó los acuerdos que textualmente dicen como sigue:

«Circular entre los asociados que tienen interés directo en el mercado de Panamá, una comunicación de la Comisión Nacional del Tabaco, trasmitiendo noticias relacionadas con los señores Silvestre y Brostella Ca. Ltda., concesionarios del depósito y exposición permanente de los tabacos habanos en la capital de la nombrada república.»

«Quedar enterada del envío por la Comisión Nacional del Tabaco, de una copia del memorándum que por la misma fué entregado al señor Presidente de la República, exponiendo las aspiraciones de los elementos tabacaleros en relación con el proyectado convenio comercial con la República Argentina; y dar las gracias por dicho envío.»

«Quedar informada de una comunicación de la Secretaría de Estado, trasmitiendo un despacho de la Legación de Cuba en Costa Rica, y de otra de la misma procedencia trasladando una nota de la Legación cubana en Venezuela; y enviar copias de esas comunicaciones a la Tabacalera Cubana, S. A., firma asociada, en cuyo nombre se promovieron las gestiones a que se contraen lo despachos antes citados.»

«Quedar enterada de una carta de los señores Müller y Cai., de Basilea (Suiza), agradeciendo el nombramiento de representantes honorarios de la Corporación en dicho país, que se le otrogó por reciente acuerdo de la Junta; y dar conocimiento de ese nombramiento a la Secretaría de Estado, de conformidad con lo pertinente de la Ley de 16 de julio de 1912, que dispuso la creación del Sello de Garantía para los tabacos y cigarros de exportación.»

«Darse por enterada de tres cartas del representante en Argentina, señor Ramón Irijoa, en las que dicho señor informa sobre la situación en persecución de los falsificadores de aquel mercado y de sus gestiones de nuestros tabacos habanos y usurpadores de nuestras más reputadas marcas.»

«Dar las gracias a la Federación Tabacalera Nacional por la remisión de una copia del memorando dirigido al señor Presidente de la República, razonando sobre la crítica situación de industria del tabaco y sugiriendo las medidas que a juicio de ese organismo obrero mejorarían esa situación, y con las cuales se mostró de completa conformidad la Junta.»

«Agradecer a la Asociación de Entidades del Comercio Exterior las copias de una enmienda y de dos mociones, relacionadas con el proyecto de Ley del senador Saladrigas, contra el «dumping» y disponiendo otras medidas favorables al comercio; y trasladar copias a los señores delegados de la Corporación en el citado organismo para que estudien su contenido y actúen en el seno del mismo de acuerdo con lo que su buen criterio y los intereses representados por la Corporación les sugiera.»

«Fueron aprobados seis proyectos de informes sobre igual número de solicitudes de inscripción de marcas para tabacos y cigarros, propuestos por la Secretaría y recibidos de la Dirección de la Propiedad Industrial, Marcas y Patentes, a ese objeto.»

Terminada la orden del día, el presidente, señor Palicio, informó con minuciosos detalles con respecto al éxito que van obteniendo las gestiones que se vienen realizando para lograr la pronta reanudación de las relaciones comerciales con España y el cobro de los créditos congelados por los tabacos enviados a la Compañía Arrendataria Española paar su venta en comisión; quedando de todo ello bien enterada la Junta, que congratuló al señor Palicio para su eficaz actuación en esas gestiones.

DECLINARON EL LUNES EN LA BOLSA DE NUEVA YORK LOS VALORES AMERICANOS

NUEVA YORK, febrero 5.— Las noticias del día carecieron nuevamente hoy de importancia particular alguna en lo que ellas pudieran afectar al mercado y los valores cedieron terreno aunque en proporciones fraccionarias. La declinación de las operaciones siderúrgicas al 71.7 por ciento de la capacidad, estuvo de acuerdo con lo que en tal sentido se había anticipado, y ello no tuvo efecto alguno en Bolsa. Considerándose que la industria automovilística será en el futuro inmediato el único comprador de importancia para los productos del acero, se especula mucho acerca del volumen en que se ampliará la declinación antes de que los nuevos pedidos puedan hacer mejorar el nivel de producción. Los estimados actuales cubren un amplio margen, pero pocos van más allá del 60 por ciento. Ninguna noticia de importancia se produjo en Washington durante el día, pero ello no obstante, la capital federal sigue siendo la fuente principal de incentivos para el mercado, y consecuentemente seguirá siendo observada cuidadosamente en busca de claridad en la incertidumbre política del momento.—JFK.

Bonos de Cuba

Cierre ayer en New York:

Speyer, 5%	101⅝	—
Morgan, 5%	102½	—
Speyer, 4%	99⅝	101¾
Morgan, 5½%	102⅝	105¾
Obras Publicas, 5½%	76	78
Cuba 4½% 1977	57⅜	57¾
Cuba Railroad, 5%	35½	36¼
Cuba Railroad, 7½	42¾	44
Cuba Northen, 5½	29½	30⅜
Manati Sug. 6½	41½	42
Warren Bros	32⅝	35½

ACCIONES DE LOS BANCOS

Cierre ayer en New York:

Guaranty Trust	293
New York Trust Co.	110½
Chase Nat. Bank	35⅛
National City Bank	29⅝
Public National Bank	32½
Manufacturers Trust	39⅞
Irvin Trust	12¾
Corn Exchange Bank	53
Chemical B. Trust	51½
Bankers Trust	57⅝
First National of N. Y.	1.910
Bank of Manhattan	17⅝
Central Hannover	103¾
Continental Bank	14⅜
First Nat. Boston	47
Royal B. of Canada	142

GANADO

LOS PRECIOS EN PIE

Precios que pagan compradores, entregado el ganado en esta capital, según información de los Mataderos:

	Ctvs. Libra
Lanar, de 3 a	3½
Vacuno, de 3¼ a	3½

Precios del ganado porcino

De 100 lbs a 125 lbs de 4 a 5 cts
De 125 lbs a 150 lbs de 5 a 5½ cts.
De 150 lbs a 175 lbs de 5¼ a 5½ cts
De 175 lbs a 200 lbs de 5½ a 6 cts

LOS PRECIOS DE LA CARNE

En los mataderos de esta capital rigen los siguientes precios:

	Ctvs. Kilo
Vacuno, de 12 a	14
Cerda, de 25 a	30
Lanar de 20 a	25

MATADERO DE LUYANO

Se sacrificaron ayer en el Matadero de Luyanó:

	Cabezas
Vacuno	50
Cerda	41
Lanar	—

MATADERO INDUSTRIAL

Se sacrificaron ayer en el Matadero Industrial:

	Cabezas
Vacuno	175
Cerda	132
Lanar	42

CARROS ENTRADOS

Llegaron 6 carros de Rubio y 6 de Cascajal, con ganado vacuno para el Matadero de Luyanó.

MERCADO DE GRANOS

Cierre ayer en Chicago:

Avena:	
Mayo	38⅝
Julio	33⅞
Septiembre	31⅞
Centeno:	
Mayo	65
Julio	64½
Septiembre	65⅜
Maíz:	
Mayo	56
Julio	55¾
Septiembre	56½
Trigo:	
Mayo	97⅜
Julio	94⅝
Septiembre	93⅞
Winnipeg:	
Mayo	84¾
Julio	85½
Septiembre	86½

"CUBA INDUSTRIAL Y COMERCIAL, S. A."

SECRETARIA

CONVOCATORIA

Por orden del señor Presidente de esta Compañía y cumpliendo lo resuelto por el Consejo de Directores de esta Empresa en su sesión del día primero de los corrientes, tengo el honor de convocar a los señores accionistas de esta Compañía a JUNTA GENERAL ORDINARIA, que se celebrará en el domicilio social, Calzada de Buenos Aires, número 35, en esta ciudad, el día quince (15) del presente mes, a las cuatro de la tarde. Se advierte a los señores accionistas que para tomar parte en esa Junta deberán depositar previamente sus acciones en la Secretaría de la Compañía, situada en el mismo domicilio social, mediante el correspondiente resguardo, de 2 p. m. hasta las 4 p. m. del propio día señalado para la celebración de dicha Junta, de cuyo requisito quedan exentos los accionistas nominativos; que la Junta se celebrará cualesquiera que sea el número de accionistas concurrentes y acciones representadas; que los acuerdos se tomarán por mayoría absoluta de votos, y que en dicha Junta se dará cuenta y se tratará de los extremos a que se contrae el Artículo 37 de los Estatutos sociales, eligiéndose a las personas que habrán de sustituir a los miembros del Consejo de Directores, que cesan en sus mandatos por disposición reglamentaria.

Y para citar a los señores accionistas de esta Compañía, expido la presente cédula, para su publicación en los periódicos locales DIARIO DE LA MARINA y «Heraldo Comercial», la que fijo, además, en las oficinas de la Compañía, en la Habana, a dos de Febrero de mil novecientos cuarenta.

Guillermo R. MUÑIZ,
Secretario.
Fb. 3, 4, 6

VALORES

Las noticias relacionadas con la política, que en el mercado bursátil se conocieron antes de que los diarios de la tarde las publicasen, produjeron favorable impresión y repercutieron en seguida en los negocios. Desde luego que la mayor demanda tocó al valor más solicitado uno y otro día. Nos referimos al bono nuevo de la Deuda Exterior 1977. A base de ese papel se había oerado en la mañana entre sesenta y cuatro y sesenta y cuarto y un cuarto. Se operó luego a sesenta y cuatro tres octavos, sesenta y cuatro y medio, sesenta y cuatro y tres cuartos y sesenta y cuatro y siete octavos de contado. Para entregar el día quince se pagaron $1,000, en la pizarra de la cotización celebrada en la Bolsa de la Habana a las tres y media, al precio de sesenta y cinco. El volumen de todas las operaciones concertadas durante el día, al contado y a plazos, se estimó en unos $125,000.

También hubo algunos negocios a base de otros bonos de renta fija, tales como los de la Cuban Telephone, Deuda Interior, Morgan y Speyer.

Ligera declinación experimentaron las Obligaciones Oro del Tesoro durante el día, en comparación con el sábado. Se hizo algo a base de las de cuatro cupones, y no supimos de ninguna venta de las de siete cupones, aunque se dijo que se había operado en ellas.

A base de las acciones preferidas del Teléfono, Utilities y Naviera, cola Nueva Fábrica de Hielo, se conmo asimismo de las beneficiarias de certaron algunos negocios de contado y a plazo.

APRECIACIONES DEL MERCADO DEL AZUCAR

FEBRERO 5 DE 1940

	Ant.	Hoy
Costo y Flete		
Pronto embarque a EE. UU.	1.92	1.92
Flete	0.21	0.21
Libre a bordo — Pago inmediato		
EE. UU. cuota libre	1.71	1.71
EE. UU. cuota retenida 1941	1.44	1.44
Cuota Mundial libre	1.53	1.53
Cuota Mundial especiales y reserva	1.43	1.43
Cuota local (Ex-Almacén Puerto)	1.17	1.17
Todas las cuotas	1.54	1.54

(Estas apreciaciones son de Luis Mendoza y Compañía.)

MERCADO DE MANTECA

Cierre ayer en Chicago:

Mayo	6.42
Julio	6.60
Granel	5.32

FRANCISCO TAMAMES, S. en C.

JUNTA GENERAL ORDINARIA

SEGUNDA CONVOCATORIA

No habiéndose podido celebrar la Junta General Ordinaria convocada para el día treinta y uno del próximo pasado mes de Enero, convoco nuevamente a los señores Comanditarios de esta Sociedad, para la Junta General Ordinaria que habrá de celebrarse el día DIEZ Y NUEVE DEL CORRIENTE MES DE FEBRERO, a las ONCE DE LA MAÑANA, en los altos de la casa calle de Aguiar, número 202, para tratar de los particulares a que se refiere la Cláusula Décima Quinta de la escritura de constitución de la Sociedad.

Se recuerda a los señores Comanditarios lo dispuesto en la Cláusula Vigésima Primera de dicha escritura y que la Junta se celebrará y sus acuerdos serán válidos y obligatorios, cualquiera que sea el número de señores comanditarios que concurra.

Habana, tres de Febrero de mil novecientos cuarenta.

Fernando TAMAMES,
Gerente.

BOLSA DE LA HABANA

COTIZACIONES AL CIERRE AYER

COTIZACION OFICIAL

Bonos y Obligaciones República de Cuba

	Comp.	Vend.
Speyer 1904-1944	109	129
Deuda Int. 1905	95	100
1909-1949	109	128
Morgan 1914-1949	111	130
Morgan 1923-1953	112½	130
O. Públicas 1930-1945	83¾	86½
1937-1977	64	64½
Obgs. oro con 9 cupones	40	70
Obgs. oro con 7 cupones	33⅝	34⅛
Obgs. oro con 4 cupones	30½	33
Azúcar 1930-1940	108	128
Centro Asturiano	40	—
Banc. Terr. S. B	13	40
Cervecera	40	—
Cerv. Obgs. no Hip.	15	20
Gas	101	—
Hav. Elec. Cons.	46	—
Havana Electric, Debentures Obgs. no Hip.	1	1⅜
Edif. La Metrop. S. A.	26	—
Mercados de Abasto y Consumo 1a. Hip.	40	—
Nueva F. de Hielo	110	—
Papelera S. B	60	—
Teléfonos	100	—
Unidos	6	—
Obgs. no Hip. Cai. Inversiones Fom. S. A.	—	—

Acciones

	Comp.	Vend.
Banco Ter.	2	8
Banco Terr. Bnfs.	⅛	—
Cervecera	15	—
F. C. Con. de Cuba P.	1¾	—
Cuba R. R.	2½	—
Fibras y Jarcia	10	—
H. E. Utilities Co. P. 6%	37⅞	39¼
H. E. Utilities Co. P 5%	5½	9
H E. Railway Co. P.	½	2
H. E. Railway Co., C	⅛	⅜
Jarcia P	70	—
Jarcia, C	4	—
Licorera de Cuba	1	—
Lonja, P	—	—
Lonja, C	—	—
Mercantil, La (Seguros)	150	—
Metropolitan Auto	—	—
Naviera P	24	27
Naviera C	2	—
Nueva F. de Hielo	120	—
N. F. de Hielo, Bnfs.	34½	37
Pesca, P	—	—
Pesca, C	—	—
Teléfono P	59	62
Teléfono C	9½	11½
Unidos	1	1⅝
Unión Oil	1½	4
1ra. Papelera Cubana	30	—
Cédulas Primera Papelera Cubana, 8%. (En circulación $500,000)	5	—
Cía. Muelles de Regla	—	—

COTIZACION A TERMINO

Entregas: días 15 y último de mes

Bonos y Obligaciones República de Cuba

	Comp.	Vend.
Speyer 5%	109	129
Deuda Interior	95	100
Speyer 4½%	109	128
Morgan 5%	112½	130
Morgan 5½%	112	129
O. Públicas 1945	84⅛	86
4½, 1977	64⅝	65
Obgs. oro con 9 cupones	40	—
Obgs. oro con 7 cupones	34	34½
Obgs. oro con 4 cupones	31	32
Azúcar	108	—
Centro Asturiano	40	—
Cervecera Int.	41	—

	Comp.	Vend.
Cerv. Int. Obgs. no Hip.	15	20
Gas y Electricidad	101	—
Hav. Elec. Railway Co.	46	—
Havana Electric Railway Co. Obgs. no Hip.	1⅛	2
Nueva F. de Hielo	110	—
Papelera Cubana S B	60	—
Cuban Telephone Co.	100½	—
Unidos	3	—
Cía. Inv. y Fom. S. A.	—	—

Acciones

	Comp.	Vend.
Cervecera Int.	15	—
F. C. Cons. Prfs.	2	—
Cuba Railroad Prfs.	3	—
H. E Utilities, Prsf	38⅛	40
H. E. Utilities Pretes	5½	9
Hav. Elec. Ry. Co., Prfs.	½	2
Jarcia, Prfs	71	—
Jarcia, Cms.	5	9
Licorera de Cuba	1	—
Naviera Prfs.	24½	28
Naviera Cms.	2	4
Nueva F. de Hielo	125	—
N. F. de Hielo Bnfs.	34¾	37
Teléfonos, Prfs.	59	64
Teléfonos Cms.	9	—
Ferrocarriles Unidos	1	2
Unión Oil Co.	2	3

COTIZACION LIBRE

Bonos y Obligaciones

	Comp.	Vend.
Int. Tel. Conv. 4½%	98	—
Int. Tel. 5% 1955	38	—
Cuba R. R. 5% 1952	33	—
Cuba R. R. 6%	32	—
Cuba R. R. 7½% 1936	41	—
Nort. de Cuba 5½% 1942	27	—
Manatí Sug. 5½ 1942	20	—
Vertiente Susg. 7% 1942	7	—
C. Gallego 6% 1975	40	—
V. Tennis 3% 1949	4	—
Pro A. Musical 7%	30	—
C. Español 6%	50	—
Warren Brothers 6%	36	—

Acciones

	Comp.	Vend.
Int. Tel. and Tel.	4	—
Cía. Cub. Elec. Prfs. $6.00	28	—
Cuban Ame. Sug. Prfs.	70	—
Cuban Ame Sug. Cms.	5½	—
Cuba Co. Cms.	⅛	—
Aux. Marit. (Suscrip)	6	10
Seg. La Com. (Suscrip)	60	—
Seg. El Com.	100	—
Central Violeta	5	—
Guantánamo Prfs.	8	—
Guantánamo Cms.	2	—
Cía. Litográfica Prfs.	40	—
Litográfica Cms.	—	—

¿Tiene Ud. algo que vender en los Estados Unidos?

¿Tiene Ud. productos de la hacienda, fábrica o minas? Nosotros le buscaremos comprador. Diríjase a la Foreign Advertising & Service Bureau, Inc., #7 East 42nd Street, Nueva York, E. U. A. Establecida desde 1905. — Cable: "PERELES", Nueva York.

UN ALMUERZO OFRECIDO AL NUEVO SUBADMINISTRADOR DEL CHASE NATIONAL BANK

Con motivo de su ascenso al cargo de Sub-Administrador del Chase National Bank en la Habana, el pasado domingo le fué ofrecido un almuerzo al señor Guillermo E. Carreras, por sus compañeros de esa institución y como reconocimiento de su labor en el cargo de confianza que ha venido desempeñando como jefe del Departamento de Préstamos.

A dicho acto, además de empleados y oficiales, asistieron los altos jefes del Banco, señores: Louis S. Rosenthall, vicepresidente; Thomas M. Findlay, manager; José López Fernández, submanager, y el doctor Frank García Montes, Letrado Consultor.

Durante los brindis, además de la salutación y felicitación del vicepresidente del Chase, señor Rosenthall, hicieron uso de la palabra el señor David González en nombre del personal, y el señor Carreras para dar las gracias por esa demostración de afecto de sus compañeros.

El señor González destacó la actuación del señor Carreras durante los 18 años que viene prestando sus servicios al Chase National Banñ, manifestando que muchas cosas podría decir del festejado, que habrían de servir de ejemplo de lo que puede la voluntad los propósitos de un hombre bueno, que ha sabido conquistar la nueva posición que hoy ocupa por su lealtad, honradez y constancia.

Nos satisface el ascenso de que ha sido objeto el señor Carreras, a quien le deseamos los mayores éxitos en su nuevo cargo.

COTIZACIONES DE LA BOLSA DEL AZUCAR EN NEW YORK

NUEVA YORK, febrero 5. — (Por el hilo directo de Luis Mendoza y Compañía.)

CONTRATO NO. 3

Meses	Abre	Máx.	Mín.	Cierre
Mar.	1.85	1.86	1.85	1.84
May.	1.93	1.93	1.92	1.92
Jul.	1.98	1.98	1.98	1.98
Sept.	2.02	2.02	2.01	2.01
Ene.	1.99	1.99	1.98	1.98

CONTRATO NO. 4

Meses	Abre	Máx.	Mín.	Cierre
Mar.	156	156	156	156
May.	153	153	152½	152½
Jul.	152½	152½	152½	152½
Sept.	151½	152	151½	152
Dic.	152	—	—	153

MERCADO DE SEDA

Cierre ayer en New York:

Marzo	309
Mayo	305
Junio	303½

CAMBIOS EN NEW YORK

Cierre ayer en New York:

Libra Esterlina	3.98½
Francos	2.26
Pesetas	10½

MERCADO DE METALES

Cierre ayer en New York:

Cobre	11.40
Plomo	5.25
Estaño	45.12
Nickel	35.00
Manganeso	40.00
Zinc	5.89

MERCADO DE PIELES

Cierre ayer en New York:

Marzo	13.88
Julio	14.17
Septiembre	14.40
Diciembre	14.67

CARTA SOBRE EL MERCADO DE GRANOS DE CHICAGO

CHICAGO, Ill., febrero 5.—Poca o ninguna humedad se ha registrado durante el último periodo de 24 horas, a juzgar por los datos de los observatorios compilados hasta ayer tarde. En algunas zonas de Kansas, el tiempo aclaró. La lluvia caída durante el periodo de 48 horas que comprende el fin de la semana alcanzó casi media pulgada en algunas áreas, mientras que las temperaturas del día de ayer fueron agradables alrededor de los 40 grados como máximo en Kansas, y más templadas en el Sur. Esperamos un mercado especulativo de momento pendiente de frescos acontecimientos con noticias de secundaria importancia que tendrán más influencia que la normal en perfilar la tendencia de periodos cortos en ausencia de factores destacados que pudieran dominar la estructura de los precios.— Thomson and McKinhon.

MERCADO DE LIVERPOOL

LIVERPOOL, febrero 5.—El mercado de algodón a la una de la tarde estaba de 19 a 24 puntos más alto; Middlings 829.

MERCADO DE LONDRES

LONDRES, febrero 5.—El oro en barras se cotizó hoy a 168 chelines, sin variación La plata a 21 3|4 peniques por onza, sin cambio. El mercado de valores no experimentó cambio notable.

LA BOLSA DE AMSTERDAM

AMSTERDAM, febrero 5.— A la apertura de la Bolsa los valores americanos fluctuaron a la baja. U. S. Steel 55 1|4, Bethlehem 72 1|2, Anaconda Copper 27 3|4.

MERCADO DE ALGODON

Cierre ayer en New York:

Marzo	10.80
Mayo	10.46
Julio	10.11
Octubre	9.52
Diciembre	9.43
Enero	—

MERCADO DE GOMA

Cierre ayer en New York:

Marzo	18.72
Mayo	18.22
Julio	18.04
Septiembre	17.80

MERCADO DE CAFE

Cierre de ayer en New York:

Marzo	3.70

Cotizaciones

COTIZACION DE LA LIBRA

La libra esterlina se cotizó ayer al cierre del Mercado local a $3.99¼.

COTIZACION DE LA PESETA

La peseta española se cotizó ayer, al cierre del Mercado local, nominal.

COTIZACION DEL FRANCO

El franco francés se cotizó ayer en el Mercado local, a razón de 44.05 por dólar.

HA COMPRADO EN ESTOS DIAS A 1.50 CTVS. LIBRE A BORDO 47,500 TONELADAS DE CU

Los futuros del contrato mundial influenciados con la acción de Inglaterra en forma favorable, cerraron más altos que el sábado. Los del contrato americano ig

Los crudos de Filipinas, para arribar en el presente mes, estaban obtenibles ayer a 2.83 en el mercado de New York. Hubo limitadas ofertas de Puerto Rico, para embarques en este mismo mes, a 2.83 y 2.85, y se ofrecieron los de Cuba a 1.93 para pronta entrega, y a 1.95 para entrega más tarde. Después de esas ofertas se dijo que hubo de Filipinas, para pronto arribo, a 2.80. A este precio o su equivalente había compradores, lo que hace pensar que si hubo esas ofertas de Filipinas, se concertaron operaciones que han de reportarse.

En nuestra información del sábado, después de reportar una venta de la Louisiana, nos referimos a otras que se habían realizado en la tarde del viernes, añadiendo que no se había recibido confirmación. Tampoco se recibieron los detalles el sábado, o no se dieron a conocer. Tuvimos noticia desde la tarde del viernes de ventas hechas por Farr and Company, y a ellas nos referíamos el sábado

A; : fué que se reportó que la mencionada firma de New York vendiera a Inglaterra 47,500 toneladas de crudos de Cuba al precio de 1.50 libre a bordo, o sea al mismo precio de las 50,000 toneladas vendidas antes. En la venta de las 47,500 toneladas intervinieron como corredores los señores Luis Mendoza y Cía., de esta capital.

Tenemos noticia de que se han hecho otras ventas adicionales a Inglaterra, y de que esta nación sigue en el mercado, posiblemente hasta completar la compra de cien mil toneladas.

La operación que reportamos, de las 47,500 toneladas, ha sido concertada sin intervención oficial, o sea en la forma expuesta en nuestra información del domingo.

MERCADO DE FUTUROS.—Los del contrato americano quedaron al cierre de ayer, iguales al cierre del sábado, menos la posición de marzo que cerró con un punto de baja. De este contrato se vendieron durante la sesión celebrada en la Bolsa del Azúcar de New York: 4,000 toneladas en marzo, 3,950 en mayo, 4,950 en julio, 1,960 en septiembre y 250 en enero.

Las posiciones del contrato mundial quedaron de igual a un punto más altas que el cierre del sábado. De este contrato se vendieron ayer: 350 toneladas en marzo, 2,900 en mayo, 4,250 en julio y 1,000 en septiembre.

En la carta resumen que insertamos más abajo, encontrará el lector una impresión sobre la actuación de ambos contratos durante el día de ayer.

Aparece en esa carta resumen el reporte de 42,000 toneladas de Cuba a Inglaterra. La información que nosotros obtuvimos ayer en esta capital, es la que arriba hemos dado

LA CARTA RESUMEN.—La trasmitieron Dow Jones and Company por el hilo directo de Luis Mendoza y Compañía. La traducción de estos señores es así:

«El contrato azucarero doméstico cerró ligeramente sostenido, de sin variación a un punto neto más bajo, habiéndose operado en un volumen total de 15,100 toneladas. Se de ron las cuantiosas liquidaciones posición de marzo y los traspa la posición de pronta entrega a ses distantes, efectuados por casa ramo y casas comisionistas; de modo: las transacciones del día ron rutinarias. El mercado en general esperando nuevos acon mientos en los disponibles y la ría de las opiniones no mira tructivamente la tendencia precios en vista de los amplios nistros que hay a mano, mientras refinadores están tomándose su po a fin de conseguir crudos con cesiones de precios. Hacia el surgieron algunas cuberturas de P to Rico. El contrato mundial con tono sostenido, de sin var a un punto neto más alto, habi operado en un volumen de 8,50 neladas. Los intereses del ramo tereses productores actuaron en bos sentidos del marcado, y la c mación de la venta de 42,000 to das de crudos de Cuba a Inglat un precio de 1.50c. libra LAB, venta se considera parte de las 1 que quería comprar dicho pa cientemente, pareció tener el de apoyar el tono del mismo. acontecimientos bélicos y el interés de Europa en azúcares diales, son los factores principa con preferencia observan los ses del ramo. El mercado de c estuvo desanimado. Un lote de to Rico para embarque en febr cotizó a 2.83c., creyéndose qu también de Filipinas obtenibles nivel. De Cuba, para pronta en se ofrecieron a la base de 1.9 1.95c. para entrega más tarde compradores estaban interesad 1.90 para pronta entrega, o 2.80c. base derechos pagados. E cado de refinos estuvo quieto. mase en los círculos del ramo q refinadores han confirmado un volumen de nuevos pedidos del rior del país a 4.50c lib., cub entregas para seis meses, pero mente, muy pocos negocios ha aceptados. Generalmente se esp confirmación en total del vo de negocios obtenido por el ram

LAS ENTREGAS HECHAS. entregas de azúcares refinos he por las fábricas remolacheras a canas durante el mes de dici último se elevaron a 4.100,584 sa 100 libras cada uno, contra 5. sacos en igual mes del año 193 total de estas entregas para to año, o sea desde el 1ro. de ene 30 de diciembre de 1938, ambo clusive, fué de 33.324,384 sacos 27.452,171 sacos en igual perío año 1938, o sea un aumento de millones 872,213 sacos.

EN PUERTOS DE CUBA.—E vimiento de los azúcares en tod puertos de la República, dura semana pasada, según La Hutchings y Co., fué como sig

Arribos: 48,949 toneladas; Ex ción: 42,002 toneladas; Existenc puertos: 198,648 toneladas.

New York, 12,885; Filadelfia, Boston, 5,445; New Orleans, Tampa, 239; Miami, 48; Reino U 7,416; Bélgica, 4,195.

PROMEDIOS DEL CIERRE DE LA BOLSA DE NUEVA YO

Por DOW JONES CO.
NUEVA YORK, Febrero 5 de 1940

	Abre	Máx.	Mín.	Cierre	
30 industriales	145.33	145.58	144.69	145.00	baja
20 ferroviarias	30.46	30.51	30.39	30.50	baja
15 Serv. Públ.	2..75	24.78	24.63	24.68	baja
40 Bonos			—	89.33	baja

SON 35 LAS SESIONES CELEBRADAS EN LA APELACION ESTABLECIDA EN EL PLEITO DEL MANGLAR DE URRUT HALLANDOSE INFORMANDO UN LETRADO APEL

Son ya treinta y cinco las sesiones que se han celebrado en la Sala Primera de lo Civil de la Audiencia en la apelación establecida en el resonante pleito por el dominio y posesión de los terrenos conocidos por «Manglar de Urrutia», en esta capital, tasados en dos millones y medio de pesos.

No obstante ello, la aludida Sala, que preside el doctor José Rodríguez Acosta, por licencia concedida hace algún tiempo al propietario, doctor Agustín Canteñs del Calvo, que se encuentra enfermo, ha despachado todos los asuntos al día y celebrado las vistas señaladas en su fecha, excepto las de ayer que fueron pospuestas, lo que habla muy alto del referido tribunal, que consagra casi toda la tarde a la vista en cuestión.

En esta controversia son apelantes los herederos de Barlow, la Compañía de Terrenos del Pilar y la Compañía de Terrenos Capitolio; por los dos primeros han informado ya los doctores Ramón Zaydín, en sustitución del doctor Luis Fernández Marcané y Francisco Javier Villaverde, haciéndolo en estos momentos el doctor José Guerra López, por dicha Compañía de Terrenos Capitolio. Después, a nombre de la Gómez Mena Land Company, actora en el pleito que obtuvo fallo favorable en la primera instancia, y no apelante, lo hará el doctor Miguel Figueroa, Magistrado jubilado del Tribunal Supremo.

Como se ve es esta una de las litis más importantes que han conocido los tribunales cubanos, habiendo causado excepcional interés y de ahí que diariamente se encuentre la Sala invadida por hombres de negocios, gente de la judicatura y del foro y público en general, ansiosos de escuchar las autorizadas tesis que han expuesto los doctores Zaydín, Villaverde y Guerra, y la que ha de desarrollar el doctor Figueroa.

Por delito contra los medios de transporte

En escrito de conclusones provisionales, el Fiscal de la Audiencia interesa cuatro años de prisión para el ex-soldado del Ejército Constitucional José Bulnes, como autor de un delito de atentado contra los medios de transporte conexo con otro delito de lesiones graves. Según relata en dichas conclusiones, en la madrugada del 4 de septiembre pasado el procesado Bulnes, que se encontraba en la esquina que forman la Avenida de Columbia y la Calzada Real, en Marianao, molesto porque varios ómnibus no habían atendido a las señales de parada que les hacía con intención de montar en ellos con un revólver que portaba hizo un disparo dirigido a uno de dichos vehículos que en ese momento transita la citada esquina en viaje de t porte de pasajeros y conducien el interior a numerosas persona cazando con el proyectil disp a la señora Agueda Hernández nández, quien se encontraba en la repetida esquina, la que una grave herida en la región anterior izquierda, de la que tar sanar cuarenta días.

También interesa el Fiscal:

Siete años de prisión para R Martínez Alegre, por delito imp to de homicidio, ya que el día septiembre último, siendo solda presentó en la casa calle Luz barrio de Jesús del Monte, a a Rosa Fernández y estando a con ella, con el revólver que p disparó contra la misma, prod dole una herida en la región ab nal, de la que sanó en veinte d

Un año de prisión, por de usurpación de capacidad legal sional ,complejo con un delito tafa, para Manuel Fariñas o M. Mariño Ballat, quien en ago 1939, haciéndole creer a Rafaela que era crujano dentista, enco dose en una casa de la calle de Lázaro, le practicó, con ánimo cro, cinco extracciones de otras tas piezas dentales, conviniendo más, con ella en construirle y garle una dentatura postiza precio de 30 pesos, de los que veinticinco, que se apropió sin gar lo pactado.

Y tres años de prisión para uno de los procesados Manuel res Guerra y Andrés Pérez por delito culposo de homicidio siones, hecho ocurrido en la c ra de Guayabal a Ceiba del el 13 de abril último. Resultó Juan Mediavilla.

CONCIERTO

La Banda de Música de la D Central de la Policía Nacional dirige el teniente Vicente ejecutará hoy martes 6, de 8 de la noche, en el Anfiteatro nal, el siguiente programa: 1 sodoble flamenco «Armenonville E. Rodríguez. 2.—Tanda de «Claro de luna sobre el H por Herman. 3.—Overtura de ra «Semiramis», por Rossini. Fantasía militar «El campa por A. Desconocido. 5.—Selec la zarzuela española, «Alma de por Serrano. 6.—Mosaico «Aires Nacionales», por el Rojas. 7.—Danzón «Pirulí», p Valdés. 8.—Himno Nacional no, por Pedro Figueredo.

MALTRATO

María Gutiérrez Gonzál asistida en el Centro de Soco lesiones leves, que le produ fael Macías Cantero, al mal de obra, molesto porque se op que lleve relaciones con una de sobrinas.

M.E.C.D. 2016

ESTAN MUY MEJORADOS LOS HERIDOS EN EL DERRUMBE DE LAS GRADAS EN UN TEATRO DE LA ESMERALDA

BRILLANTEMENTE EFECTUADOS LOS ACTOS DE LA SEMANA DEL NIÑO EN COLON

DURANTE ELLA FUE INAUGURADA UNA BIBLIOTECA INFANTIL EN LA ESCUELA PRIMARIA SUPERIOR

Está instalada en la Escuela Primaria Superior y ha sido costeada por la digna Asociación de Padres, Vecinos y Maestros local. Visita a la Granja-Escuela **Alvaro Reinoso**

La semana del Niño

Inauguración de una biblioteca.

La Semana del Niño se viene desarrollando normalmente. El lunes las Escuelas llevaron a efecto las excursiones escolares con gran entusiasmo por parte de los alumnos. Algunas de estas excursiones tuvieron por finalidad estudios geográficos. Las que visitaron a la Granja Escuela «Alvaro Reinoso» fueron gentilmente atendidas por sus catedráticos Céspedes y Quintero.

El doctor Céspedes dió a los visitantes una clase demostrando el uso de diversos instrumentos agrícolas

La doctora Alicia de Armas, uno de los valores más cultos y dinámicos del joven magisterio, utilizó la excursión para mostrar en una finca particulares referentes a los rumiantes y a la naturaleza de los ríos.

La maestra Tila González estudió con sus alumnos el «Fuerte de la Loma». Todas las escuelas obtuvieron provechosos frutos de las excursiones escolares.

Lo más notable del martes fueron las documentadas, amenas e interesantes conferencias pronunciadas por los cultos e inteligentes médicos doctores Narciso Rodríguez Cairo, Heriberto Galarraga Suárez, Enrique Pascual Gispert y Leonor Evangelina Cabrera (esta última de Guareiras), quienes gentilmente se brindaron a realizar dichos trabajos. Los temas fueron «parasitismo intestinal» y profiláxis contra el tifus.

El miércoles se efectuaron dos lucidas fiestas en honor de los maestros Por la mañana en el Centro de «Luz y Caballero». Habló el rotario doctor Oscar Hernández, elogiando la labor del magisterio. Otro turno lo consumió el maestro Roseñada quien dijo que lamentaba que lo festejaran por viejo y no por sabio; también hablaron la señora Adela Solís y la señorita Margarita Figueroa, Directora de Escuelas.

Un grupo de alumnos de tercer grado homenajeó a la que fué su maestra de kindergarten señorita Elvirita Monagas dedicándole un ramo de flores, un prendedor y los versos siguientes recitados por la niña Mercedes Russis Bernal:

A la maestra Elvirita Monagas
(Por el poeta desconocido)

De kindergarten tu fuiste
nuestra maestra amorosa,
dulce, justa, cariñosa;
y muchos besos nos diste.
Por eso hoy recordamos
con un gozo muy sentido
lo buena que siempre has sido,
cosa que nunca olvidamos.
Elvirita, en este día,
en el día del maestro,
recibe el saludo nuestro,
con una gran cortesía.
Además, como es tu santo,
todos estamos de acuerdo
en dedicarte un recuerdo;
y en estos versos, un canto.

En la Escuela número 4 celebrose un acto como el anterior en el cual hicieron uso de la palabra el señor Néstor Herrera como notario, y la señora Directora de la Escuela, la infatigable y culta Pepillita Alvarez, que contestó el discurso del visitante.

El Beso de la Patria

El jueves, en las distintas escuelas locales se efectuó con gran lucimiento el «Beso de la patria». El Presidente de la Asociación de Padres, Vecinos y Maestros de la Escuelas de Luz y Caballero señor Ramón Alvarez dedicó a los niños diez biografías de Martí y cien entradas al cine a los niños y la Asociación costeó un obsequio de dulces. Además se desarrolló un programa de recitaciones.

El viernes, el cine Canal da una tanda infantil a los niños en nombre del Club Rotario.

Mañana, se efectuarán ejercicios atléticos y el domingo se dedicara a un acto escolar en homenaje a Martí.

En un aula de la Escuela Primaria Superior previamente decorada y organizada por las maestras señora Heriberta Martínez y la señorita Estela García se ha establecido un equipo de mesas y sillas para trabajar por grupos. En esta aula se ha colocado la biblioteca que funcionará bajo la dirección de la maestra de Lenguaje señora Heriberta Martínez.

Con motivo de inaugurarse el equipo antes mencionado y la biblioteca, se ha celebrado una lucida fiesta por la Asociación de Padres, Vecinos y Maestros de la Escuela Primaria Superior que ha costeado las mencionadas reformas.

Se han distinguido entre otros muchos en la preparación de esta aula los alumnos Germán Chaviano, Renato Escay, José Casariego, Manuel Ondina, Magín Coello, Delia Figueroa, María A. González, Rosa Capuano y Piedad y Libertad Egurrola.

En el acto de la inauguración de la biblioteca tomó posesión la nueva directiva de la Asociación, leyéndose por el Secretario señor Guillermo Ortiz, la memoria de los trabajos realizados. Hacen uso de la palabra el Presidente saliente señor Salvador Sánchez Guerra y el entrante señor Manuel Fernández. Después se desarrolló un selecto programa de recitaciones, discursos, cantos y poesías por los alumnos de la Escuela.

Entre los asistentes vió este corresponsal a los señoras Ramona L. M. de Sánchez, Juana M. V. de Martínez, Tila G. de Fernández, Estela V. de González, Isabel V. de Miravet, señorita Manuela Saavedra y los señores Néstor Herrera, doctor Ramiro Areces, doctor Emilio Céspedes, Armando Lizama, Oscar Rodríguez, Felino Rivero, Celestino Ondina, Cheo Martínez y Félix González. Además se encontraban presentes los maestros siguientes: Margarita Figueroa, Heriberta Martínez, Estela García, Carmelina Suárez, América Trujillo, Juan Mas, Irene M. Ojeda.

Corresponsal Especial

SOCIALES DE S. DE LAS VEGAS

Grata fiestecita

El pasado domingo tuvo lugar en la residencia de los esposos José León y América Perera una simpática fiestecita con motivo de recibir las aguas del Jordán su precioso nietecito, Robertico, hijo amantísimo de los estimados esposos Roberto Carballo y Lilia León, así como el hijo de los primeros esposos, nombrado Mario.

Los padrinos de Robertico fueron: Orlando Hernández y Olga León, y los de Mario: Roberto Carballo y Lilia León.

Ofició en la ceremonia el Párroco de Calabazar, P. Rufino Vilches.

Una selecta concurrencia invadió la residencia, a la cual se obsequió con un fino buffet y un rico ponche.

Capítulo de muertes

Días pasados dejó de existir en esta ciudad el señor «Perico» Cobo, persona muy estimada en la sociedad santiaguera, y miembro preeminente de la Logia Optimismo número 10, de la Orden Caballeros de la Luz, Inc.

Su sepelio constituyó una sentida manifestación de duelo, al que se sumó toda la sociedad. Enviamos nuestro más sentido pésame a sus familiares.

—También falleció el señor Eduardo Castro Ruiz, que gozaba de gran estimación en esta localidad. Enviamos nuestro pésame a sus familiares y principalmente a sus hijos Conchita, Mario y José Ignacio.

—El señor Francisco Rizo pasa por el dolor de haber perdido a su amante esposa, la señora Concepción Torres. Reciba nuestro pésame, que hacemos extensivo a su querido hijo «Panchitico».—**Manuel Perera**, corresponsal.

DEVELACION DE UN BUSTO DE MARTI EN FLORIDA

Copia la foto un interesante aspecto de lparque floridano, en los momentos en que era solemnemente honrada la memoria imperecedera del Apóstol junto al busto erigido en el centro del mismo. Aparecen a su pie las bellas y numerosas ofrendas florales que le fueron dedicadas en el homenaje

CHAPARRA SOCIAL

Nueva directiva de «Las Hijas de María»

La Congregación Católica local «Hijas de María», integrada por distinguidas damitas de nuestra mejor sociedad y que son las que tienen a su cargo la capilla católica del central, me participan haber elegido nueva directiva para el año 1940; ha quedado integrada en la siguiente forma: Presidenta: Señorita Gloria González; vice-Presidenta: Señorita Lilia Torrents; Tesorera: Señorita Josefina Urrutia; vice-Tesorera: Señorita Angélica Garcilazo; Secretaria: Eloísa López del Castillo; vice-Secretaria: Señorita Julia Guerra; y Celadoras: Señoritas Mirtha Urrutia; Clark y Angélica Garcilazo.

Conocedores del entusiasmo de esas damitas amigas, en pro del mayor auge de la religión católica les auguramos éxito felicitándolas por su elección.

El Padre Arróyabe

Hondo sentimiento ha causado en esta localidad y así como también en todo el término municipal de Puerto Padre, la infausta noticia del falecimiento, ocurrido en la clínica de la Colonia Española de Satiago de Cuba, del Rev. Padre Federico F. de Arróyabe, cura párroco de Puerto Padre.

Al consignar esta noticia, queremos expresar nuestro sentimiento por tan sensible pérdida, elevando preces al Señor, por el alma del buen Padre Arróyabe.

La señora de Rodríguez

Con toda felicidad ha sido sometida a importante intervención quirúrgica, en el hospital «Chaparra», la distinguida dama señora «Pepé», Pupo de Rodríguez, esposa de nuestro querido amigo señor Andrés Rodríguez Inspector de Campos del central «Chaparra».

En el pabellón que le ha sido asignado, mejora notablemetne la estimada dama enferma, a la que veseamos una pronta y total curación.

Complacido

El autor de estos lindos versos, mi estimado amigo señor Wilfredo Pérez, alto empleado de esta Compañía Azucarera, me los da con el ruego de su publicación en esta Sección del DIARIO DE LA MARINA.

A GEORGINA BERNAL ZATARAIN

¿QUIEN LO SABE?

¿Sabe el Sol, Astro Rey, que sus destellos
No imperan ya, que fueron eclipsados,
Porque el fulgor de tus ojazos bellos
Su cetro y su corona le han robado?

¿Y el coral, escondido entre las rocas
Sabe del rojo puro de tus labios
Que guardan, fieles, las perlas de tu boca
Como María a su Cristo en el Calvario?

¿Qué saben las palmeras de esbelteces
Si no han visto tu cimbreante talle?
¿Y qué de éxtasis y puras languideces
Los lirios y las rosas en el Valle?

Si ni el Sol, ni el coral, lirios y rosas
Saben de tu belleza los tesoros,
¿Sabes tú de una pasión sublime?

Quiéralo Dios, Georgina, aunque esas cosas
Con los ojos del alma hay que verlas,
Y si en ti hay una, ¿quién lo sabe, dime?

W. P. G.

Chaparra, Enero XXV, MCMXL.

Distinguidas viajeras

Procedentes de El Cristo y Santiago de Cuba, donde se encontraban de temporada al lado de familiares queridos, han regresado al seno de esta sociedad que las estima, la respetable dama señora Juana Ponte de Torres, acompañada de su simpática nieta, la virtuosa señorita Carmita de la Torre y Velázquez.

Reciban nuestro cordial saludo de bienvenida.

Importante transacción comercial

Se me participa que la razón social Souto y Hermano, de Santiago de Cuba y Holguín, han tomado en arrendamiento bajo contrato notarial, a largo plazo, el tostadero de café de este central, propiedad del seor Alberto Fernández Blanco.

Ya se encuentra en esta localidad y tuve el gusto de conocerlo, el señor Bernardo Souto, miembro principal de esa firma, y quien viene a hacerse cargo de la Administración del tostadero.

Muchos éxitos les deseo.

Un feliz alumbramiento

Gran alegría reina en el feliz hogar de los jóvenes y estimados esposos señora Teté Guerra de Rodríguez y señor Pedrito Rodríguez Suárez, ambos pertenecientes a antiguas y muy queridas familias de esta localidad, quienes besan a su linda niñita, venida al mundo en la madrugada del pasado día 27, con toda felicidad.

Muy visitados están siendo los amables esposos que con tantas amistales cuentan, enviándoles nosotros nuestra felicitación por el fausto acontecimiento y nuestros mejores deseos para la hermosa bebita.

Carlos Torrents,
Corresponsal.

NOTAS DE TRINIDAD

Nacimiento

Lucrecia Alquízar, la joven y bonita esposa del distinguido amigo Serafín Zayas Cerviño, ha dado a luz el pasado lunes, su primer hijo, un niño hermosísimo.

Llegue hasta los esposos Zayas-Alquízar, nuestra más afectuosa felicitación.

En Trinidad

Se encuentra la interesante señora María de los Angeles Pérez de González, joven y bella esposa del estimado Sr. Roberta González Nápoles.

Aquí, en el hogar de sus padres los esposos tan distinguiidos como el doctor Vicente Pérez y Conchita Cantero, pasará María una temporada.

Bienvenida.

Saludo

Para la simpática señorita Elena Hermoso y la amable señorita Barbarita Pérez Liriano, qne regresan llenas de satisfaccción y alegría después de haber asistido al gran Congreso Eucarístico celebrado en la Perla del Sur, que de tan trascendental recordación será para todos.

Fallecimiento

En nuestra capital donde residía desde hacia varios años ha dejado de existir, víctima de violento mal el distinguido caballero Justo Cantero Silva, trinitario meritísimo perteneciente a una ilustre familia.

Su muerte enluta varios hogares de esta ciudad que hoy lloran inconsolables tan lamentable pérdida.

Sean estas lineas portadoras de nuestro más sentido pésame a los familiares Cantero-Silva y Pérez-Cantero allegados más cercanos del desaparecido.

Paz a sus restos

"Carukin" Valdivia PEÑA.
(Cronista)

Débese al comité de defensa local el busto erigido

Entregados premios de 100 pesos a los dos maestros más distinguidos del curso 1939-40

Con gran solemnidad fué inaugurado un busto del padre de la patria en el parque Sur de esta localidad, cuya obra fué sufragada por un grupo de bondadosos vecinos, «El Comité Pro Defensa Florida y el Municipio», habiendo contribuido el Ingeniero Nicolás P. Lluy, que dirigió la obra.

El pueblo y las escuelas depositaron flores, concurriendo las autoridades y la Banda de Música.

El doctor Angel Guerra Dabad tuvo a su cargo el discurso sobre la vida y obra del Apóstol, habiendo sido muy felicitado por su magnífica oración.

A continuación se celebró una velada alusiva en el teatro, en la que tomaron parte las escuelas públicas y privadas. El doctor Humberto Carrillo hizo el resumen, que resultó muy lucido.

También en este acto fueron entregados los dos premios de a cien pesos que este Municipio dedica anualmente a los maestros que tienen mejor expediente durante el año, resultando premiadas las señoras Herminia Juárez y Eulalia Fuentes de Armas.

Los rotarios celebraron su Cena Martiana y llevaron a su mesa a las mencionadas profesoras premiadas.

Hicieron entrega también de las Canastillas Martianas a las agraciadas, que resultaron ser de las más pobres de esta localidad.

ALVAREZ.
Corresponsal.

Fué recordada en Guanajay la fecha martiana

Se efectuó la tradicional cena del día 27. Muy baja la temperatura Honras fúnebres

Actos en honor de Martí

En la Sociedad «Centro Progresista» tuvo efecto la noche del 27 de enero, la cena martiana, ya tradicional.

Fué servida por el bien acreditado restaurant «Las dos Naciones», de Antonio Martínez Blanco, a ciento cincuenta comensales, entre los que figuraban bellas damas que dieron realce al acto con su prestigio y su belleza.

Lucía, además, la vasta sala, plena de luz y flores.

Al día siguiente, a las diez, desfiló por ante el Monumento al Maestro, levantado en el hermoso parque que lleva su nombre, una nutrida manifestación admirablemente organizada e integrada por más de mil escolares, instituciones, autoridades y pueblo, con estandartes y banderas, depositando fragantes bouquets y coronas de flores naturales y regresando, acto inmediato, al punto de partida, a causa de la baja temperatura que, en esos momentos se sentía, menor de doce grados. En el Centro Progresista, lugar de su procedencia, congregose, entonces, el enorme número de manifestantes; recitáronse por varios niños hermosas poesías alusivas al glorioso natalicio del Apóstol, que se celebraba, e hizo el resumen de la patriótica fiesta, leyendo un concienzudo discurso, el señor Rafael Loza.

Solemnes honras

A las diez de la mañana del lunes 29, efectuóse, en nuestra iglesia Parroquial, la solemne Misa de Requiem que en sufragio de Monseñor Ruiz Arzobispo de la Habana y Administrador Apostólico de Pinar del Río, habíase anunciado oportunamente.

Fué como ya hemos advertido, a intención del Reverendo P. José, Párroco local; quien ofició en la misma, asistido de los Rvdos. P. P. de Cabañas y del Asilo «Santa Margarita», Valdés, de Artemisa y Varela, de Hoyo Colorado.

La concurrencia, bastante numerosa, pese al rigor de la temperatura, estuvo integrada por respetables damas; y por las instituciones de los Caballeros de Colón y de la Juventud Católica.

Acto solemne y piadoso, por el que grandes encomios merece nuestro estimado párroco.

Del frío

Se dan informes de los grados de temperatura más bajos, experimentados en diversos lugares de la Isla; y no hemos de quedarnos, nosotros, sin hacerlo, afirmando que nuestros termómetros centigrados, han dado un promedio menor de diez grados, durante los días 28 y 29.

Florencia Alonso

Esta distinguida guanajayense, amiga nuestra, residente en la Habana, desde hace años, hermana de Dulce (Nieto) una de las más notables enfermeras de la A. C. de Beneficencia, acaba de sufrir distintas fracturas en una pierna, a consecuencia de una caída.

Como conocemos la estimación merecidísima que disfrutan ambas hermanas, así la lesionada Florencia, como la enfermera Dulce, en el seno de gran número de familias guanajayenses, consignamos el caso y formulamos nuestros más fervientes votos porque es halle pronto, la estimada paciente, restablecida.

NOEP

SOCIALES DEL CENTRAL ALAVA

De Paseo

En días pasados y procedentes de Cabaiguán, estuvieron disfrutando de un fin de semana en el hogar del distinguido matrimonio Augusto Arias y Maruca Vázquez, las gentiles e interesantes señoritas Celia y Consuelito Vázquez, que se destacan en aquella sociedad por sus gracias y virtudes.

Tan apreciadas señoritas vinieron en compañía de la graciosa jovencita Sofía Vázquez, que se propone pasar unos días entre nosotros.

Reciban el testimonio de nuestra estimación y simpatía.

Simpática boda

En un marco exquisito de sencillez y de elegancia se llevó a efecto el sábado 27, la boda de la estimada señorita Rita Chica y el correcto joven Isidro García Junior, muy destacado en todos nuestros círculos por sus labores sociales, deportivas y políticas.

La ceremonia, celebrada notarialmente en horas de la mañana en el Juzgado Municipal de San José de los Ramos, tuvo lugar después, a las tres de la tarde en la Capilla del «Sagrado Corazón» de este Central, en cuyo acto ofició el talentoso Párroco Domingo Lorenzo y Fernández, actualmente encargado de la Parroquia de los Arabos.

La feliz pareja fué apadrinada por la señora Isabel Chica Galindo y el señor Manolo Novoa, siendo los testigos, los estimados jóvenes Oscar Fajardo, Justo García y Pedro Díaz García.

Nuestra Iglesia se encontraba totalmente concurrida, ofreciendo además, un decorado que estuvo a cargo de un grupo de damas y damitas pertenecientes a la Congregación de nuestra Iglesia.

La novia, muy espiritual y chic, lucía un espléndido traje que procedía del acreditado atelier de Cristina Echevarría, una de las casas más favoritas de nuestra sociedad elegante.

Después de la ceremonia, toda la concurrencia pasó a la casa de los familiares de la desposada, donde fué obsequiada espléndidamente con dulces y cocktails.

Momentos después, los novios abandonaban el local para tomar rumbo a la ciudad capitalina donde tienen proyectado pasar unas semanas.

Nuestros votos por su eterna felicidad.

Distinguidos viajeros

En la mañana del martes último embarcó para la ciudad capitalina donde reside el distinguido matrimonio Ramiro Bernal y Luz Marina Obón, acompañado de su elegante y graciosa hija «Nena».

Van muy complacidos de la estancia que disfrutaron en nuestro central.

Asociación de Padres y Vecinos

Por iniciativas de la apreciada y entusiasta señora Fredesvinda Estalella de Díaz, destacada profesora de Instrucción Pública de este ingenio, ha quedado organizada la Asociación de Padres, Maestros y Vecinos.

Tan benemérita institución se propone laborar por todo cuanto ataña al desenvolvimiento escolar de este central.

Cronista Social.
Mina Díaz García,

DISGUSTADOS LOS COLONOS DEL "LIMONES" DE QUE LES QUITEN PARTE DE SU CUOTA DE CANA

Saquean la residencia de un letrado en Santiago de Cuba. Un Capitán de la Guardia Rural, Inspector de la Policía en Camagüey. Han iniciado sus labores diversos Centrales

RECLUIDO EN EL HOSPITAL

CAMAGUEY, febrero 5. DIARIO. Habana. Desde ayer se encuentran recluídos en el hospital general de esta ciudad varios heridos, que fueron traídos de la Esmeralda, lesionados en el derrumbe del teatro de aquel pueblo. Según los informes, van mejorando.

—Los periodistas de Santiago de Cuba, que ayer fueron huéspedes de esta ciudad fueron muy agasajados, habiéndos celebrado varios actos en su honor. Por la noche regresaron a su ciudad, tributándoseles afectuosa despedida.

—Ha sido designado inspector de la policía camagüeyana el capitán de la Guardia Rural, José L. Rodríguez Serentil, que a la vez ha tomado el mando del Escuadrón 34 del Cuartel Monteagudo.

La policía sigue dando la batida a los apuntadores y banqueros de bolitas, siendo numerosas ya las personas detenidas y condenadas por infracción de la ley de Lotería.—Hernández, corresponsal.

INICIO LA ZAFRA

MATA, febrero 5. DIARIO. Habana. Hoy a las once de la mañana, inició su molienda, felizmente, el central «Macagua», reinando alegría en ésta. —Cuervo, corresponsal.

COMENZO LA ZAFRA

PALOS, febrero 5. DIARIO. Habana. Después de importantes obras de reparación, empezó a moler hoy, sin novedad, el central «Josefita» —Díaz, corresponsal.

PROTESTA DE LAS CLASES VIVAS

P. BETANCOURT. febrero 5. DIARIO. Habana. Proyéctase celebrar una gran manifestación de protesta por las clases vivas de este Partido Judicial, caso de confirmarse el insistente rumor circulante, de que el Distrito Fiscal de ésta creado en 1917 va a ser trasladado por el secretario de Hacienda para Unión de Reyes, sin que haya motivo ni conveniencia nacional que lo justifique; lo que perjudicaría las relaciones de centrales azucareros tan importantes como por ejemplo el Cuba, el Australia, Dolores, Santa Rita y San Ignacio, a gran número de comerciantes y a los pueblos de Jagüey Grande, Agramonte y Pedro Betancourt en favor de pueblos más pequeños y sin industrias y comercios semejantes. Espérase que el doctor Ochotorena aclare la situación que crea este motivo de justificada alarma.—Teodoro R. Agostini, corresponsal.

NUEVO PROBLEMA EN EL CENTRAL LIMONES

LIMONAR, febrero 5. DIARIO. Habana. Surge nuevamente un gravísimo problema en el central «Limones», por la vinculación de cinco millones de arrobas de caña que tiene su cuota en el Gómez Mena. Por esto los colonos y obreros levantan su formidable protesta y acuden ante los Poderes Públicos, para que sea reparada tal injusticia del Instituto Azucarero que llevará a la ruina total a estos elementos, que ven amenazada su industria en un cincuenta por ciento y sería el eclipse del central y la miseria del Término. Para defender estos intereses se ha formado una comisión integrada por el Alcalde señor Rodríguez Dubrocá, el jefe del Puesto Militar teniente Scull, el presidente de la Asociación de Colonos, Delfín Castañedo, Manuel Nieto y otros, que acudieron hoy a visitar al Gobernador y al Jefe Militar de la Provincia, cursando a la vez telegramas al señor Presidente de la República, al secretario de Agricultura y al de Justicia.—Martínez, Corresponsal.

ESTA MOLIENDO EL CENTRAL ALAVA

BANAGUISES, febrero 5. DIARIO. Habana. El central «Alava» comenzó la zafra hoy a las seis a. m. reinando gran entusiasmo en esta comarca, ávida de combatir el largo tiempo de desempleo de la clase trabajadora. Espérase mayor estimado que el pasado año.

—La compañía de Santos Artigas debutará hoy en ésta. Mañana seguirá viaje a los Arabos.

—El magisterio local ruega por este medio al Secretario de Educación, nombre inspector auxiliar al doctor Aurelio Ramos, merecido ascenso a la fructífera labor en pro de la cultura popular.—Ramos, corresponsal.

DONATIVOS A HOSPITALES Y ASILOS

S. DE CUBA, febrero 5. DIARIO. Habana. La Compañía Ron Bacardí, celebró el 78 aniversario de su fundación, entregando grandes cantidades de dinero a los hospitales y asilos de Beneficencia y Centros benéficos de Veteranos, ancianos y enfermos, cuyos donativos fueron entregados por una comisión de damas de la familia Bacardí.—García, corresponsal.

ASISTIDO EN EMERGENCIAS

S. DE CUBA, febrero 5. DIARIO. Habana. Fué asistido en Emergencias de lesiones graves, René Muguercia de 18 años, vecino de Bélgica 78, que fué alcanzado en la carretera del Morro, por un ómnibus manejado por el chofer Juan Guerra, cuando intentó tomar dicho vehículo en marcha.

—En la céntrica esquina de Félix y Marina en que siempre hay vigilancia, los ladrones penetraron en el bufete del doctor Eduardo Vinent, violentando la puerta de la oficina y la caja de caudales que desarmaron, llevándose sesenta pesos y varios documentos.—García, corresponsal.

El Natalicio de Martí celebrado en los Quemados

Organizó los festejos la Junta de Educación. Pese al frío fué todo el pueblo

Notas Martianas

Hay una ley de la República que dispone la celebración de un homenaje escolar a la memoria de José Martí el día de su natalicio. Con este motivo la Junta de Educación con la valiosa cooperación de los maestros de las Escuelas «Luz Caballeros», «Manuel Angulo», «José Martí» y la prestigiosa escuela privada «Padre Varela», organizó un bello desfile y otros actos en la mañana de hoy.

A las ocho fueron concentrándose los niños de las diferentes escuelas frente a la de «Manuel Angulo», situada en la calzada de Sangenís y desde allí partieron hacia el centro del pueblo, correctamente formados y dirigidos por sus respectivos maestros; llevaban al frente abanderados portadores de la enseña nacional, banderas de la Cruz Roja y un grupo distinguido de esta piadosa Institución, formado también por niños y niñas con sus uniformes adecuados, los cuales lucían admirablemente.

Aquel desfile de escolares constituía por sí el mejor homenaje al Maestro excelso, pues sus uniformes de estudiantes, con los colores de la Patria y otros con el uniforme típico del mambí, traían a la mente por asociación los sagrados recuerdos de las luchas sostenidas por los héroes que conquistaron para nosotros la República.

Las calles de nuestra población se llenaron de la belleza juvenil y de la hermosura de aquel conjunto patriótico al frente del cual iban los maestros que sabrán renovar con brío el esfuerzo para lograr las enseñanzas de Martí.

El pueblo también presenció este desfile precioso con silencio, quizás porque el frío taladraba sus carnes.

Y en el Parque Martí estaba puesto como en años anteriores el viejo retrato del Apóstol junto al cual pasaron los niños dejando caer su ofrenda floral. La Flor Martiana caía junto al maestro como el beso de sus hijos.

Después fueron entrando aquellos escolares al teatro «Renacimiento», para oir tres buenos discursos sobre Martí, pronunciados por Armando Pérez Arriete, Herminio Santana, Director del Colegio «Padre Varela» y Miguel Roura y Castillo, Jefe local de Sanidad, cuyas piezas oratorias fueron de altos tonos patrióticos.

Poesías y cortas biografías de Martí fueron también ofrecidas por varios alumnos.

Llamó poderosamente la atención la formación y disciplina de los alumnos del colegio «Padre Varela», particular, quienes fueron ovacionaros a la entrada del teatro. Estos llevando una gran bandera cubana airosa y gallarda, cerraron la marcha del desfile a la vez de su maestro señor Santana, esbeltos, rítmicos, precisos. Se comprende porque en esa escuela privada con dos sesiones diarias de clases, los alumnos adelantan mucho en todas sus disciplinas, siendo por tanto dignos de imitarse.

A los acordes de una banda de música que el señor Roberto López, alcalde interino organizó, por no haber banda municipal, con las notas del Himno Nacional, terminó el mejor homenaje tributado a nuestro apóstol que recuerda este pueblo.

Estrela Núñez, Cronista.

EL HOSPITAL DE LA POLICIA

En el Hospital de la Policía Nacional, que dirige el comandante médico doctor Eduardo García Porraspita, M. P., están de guardia en el día de hoy los doctores Manuel Alonso, Ernesto Marty, Ernesto Puget y Victoriano Viñas, auxiliados de los enfermeros Wenceslao Piniella y señorita María Teresa Huelbes.

En el día de ayer fueron dados de alta lo vsigilantes Arturo García, Alfredo Ravenchy, José Fernández, Juan M. Rodríguez, Diego Macías y José Fojo.

Fueron igualmente ingresados el cabo Wenceslao González y los vigilantes Pedro Fundora, Guillermo Hernández y Heliodoro Pestana.

REUNIERONSE EN CALIMETE, EN UNA GRAN CONCENTRACION, LOS DIRIGENTES DEL LIBERALISMO

Tuvo efecto en la Quinta «La Rosa». Quedó iniciada allí la primera etapa de la campaña presidencial. Grandes mejoras a los obreros en el «Por Fuerza». El Natalicio del Apóstol

La zafra

Sigue con normalidad la molienda del central «Pro Fuerza» lo cual es para esta población una ventaja, toda vez que la mayoría de los centrales que radican en el Término Municipal, confrontan problemas con sus obreros, sin que hasta el presente, hayan tomado una orientación precisa y final. Los ingenios «Mercedes», «Perseverancia», «Covadonga» y «Tinguaro», no han podido iniciar sus labores por falta de identificación en el cumplimiento de las leyes ordenadas por el Gobierno, y que las compañías tienen que cumplir incuestionablemente. En el batey del central «Por Fuerza», se han construído una serie de viviendas de mampostería modernas, para residencia de empleados, dentro de las mayores condiciones de higiene y confort moderno, siendo visitado en los primeros días de esta semana por el señor Mr. Bennsson, Presidente de la compañía propietaria del mismo, saliendo satisfecho del aspecto brillante que presentaron los primeros azúcares obtenidos en sus comienzos.

La temperatura

Desde hace varios días sufrimos los efectos de una verdadera ola fría, la temperatura ha descendido paulatinamente llegándose a marcar en nuestro termómetro siete grados y con posterioridad esa misma acusó en el central «Por Fuerza» según comprobó mi distinguido amigo Mr. Staple. En realidad los vecinos más antiguos de esta población no recuerdan en pasadas épocas bajas tan notables, únicamente en el año de 1904 en el cual, la rigidez del tiempo quemó la caña, a consecuencia de la escarcha que cayó en toda la isla.

Notas políticas

Siguen las actividades políticas en esta población, y como resultado de las mismas se han realizado distintas postulaciones en las Asambleas Municipales de los distintos sectores; el Conjunto Nacional postuló al señor Jacinto Ruiz para un nuevo período; los liberales al doctor Pablo de la Rosa; los realistas a la distinguida señorita Guillermina Romaní de abolengo ídolo de correligionarios admiradores y numerosos amigos; los nacionalistas al amigo señor Ramiro Hernández todos valiosos y queridos convecinos, que con entusiasmo y gran desinterés lucharán por obtener la dirección general del Término Municipal.

El domingo se verificó en la «Quinta la Rosa» residencia del muy popular Carlitos de la Rosa, una gran concentración liberal, a cuyo efecto en un almuerzo banquete, se reunieron los elementos directores y sargentos del mismo para iniciar la primera etapa de la campaña presidencial.

Al efecto una vez terminado el ágape, entre franca y alegre concurrencia, se inició un verdadero meeting en el cual se puso de manifiesto el programa trazado para obtener el fin que se persigue, siendo digno de mencionar los discursos pronunciados, todos en tonos patrióticos y pensando en la fraternidad y comprensión que debe unirnos, en estos momentos de alteza de miras, para llegar, por las vías legales y justas a la Convención Constituyente primero, y como secuela ineludible a las elecciones generales después. Miles de atenciones recibió la inmensa y selecta concurrencia que participó del acto, en el cual la afamada orquesta local amenizó, tocando lo más selecto de su repertorio, iniciándose el desfile cerca de las seis de la tarde.

El día 28

El natalicio del Apóstol, fué celebrado por las Escuelas Públicas, con grandes fiestas en el «Teatro Cine» de esta población, los alumnos en su totalidad acompañados de sus profesores, rindieron pleitesía por medio de poesías alusivas al mártir de «Dos Ríos», depositando frente a su busto flores en profusión, como homenaje al cerebro civil de la revolución redentora. La canastilla martiniana regalo de las Escuelas se entregó posteriormente a dos señoras que el mencionado día, fueron visitadas por la llegada de dos lindos querubines.

Nuevo Jefe

Ha tomado posesión de la Jefatura de la Estación de los Ferrocarriles Unidos en Manguito el señor Domingo Acosta, antiguo y competente funcionario, que en unión de su respetable familia, ha reemplazado al querido amigo señor José García que se trasladó al vecino de Amarillas.

Reciban ambos amigos mis votos sinceros, por que en las nuevas posiciones el éxito les acompañe en unión de sus familiares.

Dr. GARCIA.

DESAPARICION

Luis Reyes Reyes, de San Miguel 7, denunció en la Tercera Estación, que de su domicilio ha desaparecido su esposa Vicenta Veloso Farisco, de 67 años. Teme le haya ocurrido una desgracia.

SUSCRIBASE Y ANUNCIESE EN EL «DIARIO DE LA MARINA»

PROCESADO UN INDIVIDUO QUE INSULTO PUBLICAMENTE A DOS JUECES SUPLENTES EN REMEDIOS

Ingresó en la cárcel al no poder prestar la fianza de 5,000 pesos que se le señaló, el mestizo Joaquín Roche Torres. Fué grande el movimiento de asuntos en el Juzgado de Instrucción

El Juez de Instrucción, doctor Alejandro García y de Caturla, ha procesado en la tarde del veinte y ocho de enero, con fianza de cinco mil pesos en metálico al mestizo Joaquín Roche Torres, conocido por «El Periodista», por haber vejado y amenazado en la tarde del día 27 en el Bar «La Joven China» de esta ciudad, a los doctores Torrens y Valdés Calienes, Jueces Suplentes de esta Cabecera que se encontraban en esos momentos en funciones de Jueces de Primera Instancia e Instrucción. El procesado fué ingresado en la Cárcel Pública al no prestar la fianza que se le exigió.

Asuntos judiciales tramitados

Movimiento de asuntos en el Juzgado de Instrucción de la Ciudad de Remedios, creado por la Ley de 29 de septiembre de 1937, puesta en vigor por Decreto de 27 de julio de 1938 durante el tiempo comprendido entre el 1o. de enero a 31 de diciembre de 1939.

Sumarios:	1958
Astenciones:	179
Inhibiciones:	212
Cartas-órdenes:	4960
Exhortos:	847
Suplicatorios:	85
Despachos cursados a la Presidencia de la Audiencia:	17894
Despachos cursados a la Fiscalía de la Audiencia:	7504

Juez doctor Alejandro García y de Caturla. Secretarios: Carlos Vigil Grau, Carlos Abreu Tuñón y Alberto Vigil y Coloma. Oficiales: José Luis Farto Sanz, Manuel Farto Sanz, y Cecilio Mould y Ayala. Alguaciles Manuel Frachou Claro y Lorenzo Martín Garatea.

Durante el año 1939 falleció el Secretario señor Jacobo Mújica Vigil, produciéndose con motivo de su sensible fallecimiento, dos movimientos de ascensos por méritos adquiridos en el servicio judicial.

El día de Martí

Con objeto de conmemorar el natalicio del Apóstol José Martí, tuvo lugar una gran parada en la plazoleta del Parque «Martí» frente al parque «Balmaseda» y en cuyo lugar se encuentra la estatua de La Libertad. Concurrieron todas las escuelas públicas así como representaciones de las sociedades: La Tertulia, Casino Español, El Artesano, Club Renacentista, Juventud Católica, sociedad El Recreo, Delegación de Veteranos, academias de corte y costura, Logias, partidos políticos, academias particulares de Primera y Segunda Enseñanza así como colegios, habiendo sido amenizado el acto por las Bandas Municipal e Infantil de esta ciudad. Hicieron uso de la palabra varios oradores y niñas de las distintas escuelas; y una vez terminado el resumen, todas las representaciones allí reunidas desfilaron ante la estatua de La Libertad donde se encontraban un busto de José Martí y una bandera cubana, para depositar una flor en memoria del Apóstol.

El acto quedó muy lucido por la gran concurrencia a pesar del reinante frío debido a la ola que nos viene azotando desde hace días. Felicitamos por este medio a la señorita Enriqueta Fraginals, activa secretaria de la Junta de Educación a quien se debe dicho acto, así como al Alcalde Municipal por la cooperación prestada y a las demás autoridades civiles y militares como particulares que en una u otra forma ayudaron.

Federico GARCIA
Corresponsal.

M.E.C.D. 2016

ANUNCIOS CLASIFICADOS DE ULTIMA HORA

PROFESIONALES

3 DOCTORES EN MEDICINA

DR. OCTAVIO RIVERO
Tuberculosis, Enfermedades pulmonares y alérgicas. (Asma, Coriza Urticaria).
2
Ex-asistente del Servicio del Profesor Sayé (Barcelona). Ex-jefe clínico, Dispensario Antituberculoso Municipal. Consultas: Lunes, Miércoles y Viernes 1.30 a 3.30. Martes, Jueves y Sábados: 9.30 a 1.30 p. m. calle 17, 112, entre L y M. Vedado F-2533.

COMPRAS

17 MUEBLES Y PRENDAS

M-2687 COMPRAMOS ROPA USADA DE CABALLEROS
Si usted tiene ropa de caballero, moderna o antigua, zapatos, maletas, ropa de señora, niños, recuerde Martínez paga bien. Compro objetos de fantasía. Villegas 266 esquina a Lamparilla. Telf M-2687

A-9003 COMPRO MUEBLES TO-das clases oficinas, otros objetos arte, máquinas coser, sillones barberías, pianos, lámparas, mamparas, cajas de hierro, camas, pupitres, contadoras, todo lo que venda. Teléfono A-9003.

M-8638. COMPRO MUEBLES OFI-cinas, cajas hierro y de archivos, kardex, satélites, máquinas escribir y sumar, cajas contadoras, bibliotecas, burós, libreros, sillas giratorias, Antes vender lame al Telf. M-8081.

M-7084, COMPRO MUEBLES, CUA-dros antiguos y modernos, máquinas coser, escribir, lámparas cristal, pianos, libros, porcelanas, baúles, maletas, abanicos, ropa, vajillas, alfombras, plata, archivos, burós. Compro libros. M-7084.

18 UTILES DE OFICINAS

COMPRAMOS
Cajas de seguridad, mesas, libreros kardex, archivos, máquinas de escribir, sumar y calcular. Toda clase de muebles oficina. Damos comisión a corredores. Compostela núm. 500 Telf. A-7743.

23 OBJETOS VARIOS

FRUTA-BOMBA. DESEA COMPRAR buena calidad a precio razonable. Provincias Habana, Pinar del Río, Matanzas. Vicente A. Armario. Bejucal, Habana.

Arrendamientos

A-1 FINCAS RUSTICAS-URBANAS

CEDO CONTRATO DE ARRENDA-miento de una finca a diez minutos de la Habana por carretera central, de dos caballerías y media. Tiene casa grande y garage, agua luz, teléfono y guagua en la puerta. Llame al Telf. A-8243, de 3 a 4. Pregunte por Luis.

REPARACIONES

42 MUEBLES Y PRENDAS

REPARACIONES DE MUEBLES
Casa Coro». Barnizamos toda clase de muebles y tapicería. Especialidad en colores y combinaciones de maderas y chapas. Limpieza de muebles a domicilio. Estrella 65 entre Aguila y Angeles Telf. M-2127.

VENTAS

48 CASAS

DOS PLANTAS: $7,300
Exenta contribución 33%, rebaja pluma agua. Pegada Carlos III, acabada construir, monolítica, armazón concreto, marcos caoba, carpintería cedro, cocina gas, calentador, decorada, renta $68 propietario Suárez U-5113.

ESQ. 2 PLANTAS: $15,000
De dos plantas cada una, pegada Carlos III, exenta contribución. Monolítica, concreto, marcos caoba, carpintería cedro, toda decorada. Renta: $140. Cada planta de sala, 2 cuartos baño intercalado, comedor, cocina gas calentador. Propietario: Suárez. Telf U-5113

VENDO EN EL VEDADO VARIAS casas: una, calle «C», chalet con garage, $11,500; otra, calle «J», planta baja, $12,000; otra, calle 23, chalet con garage, $16,500; otro, también con garage, $12,500; en calle 17, casa planta baja en $11,500. Varias casas nuevas en Reparto «Nicanor del Campo» o La Sierra, de planta baja y chalet alto y bajo, de $7,500, $8,000 y $10,000. Informes: Banco Canadá, departamento 322, A-8875. Díaz Ramos.

COMENZO LA MOLIENDA EL CENTRAL SOLEDAD AYER

JOVALLANOS, febrero 5. DIARIO. Habana. En la tarde de hoy ha comenzado la molienda el central «Soledad», produciendo verdadera animación esa actividad. Ha fallecido el antiguo vecino señor César Rodríguez, inspector de Sanidad. Su sepelio tendrá efecto mañana. —Prats, corresponsal.

SE SUICIDO EN CEIBA MOCHA, EL PADRE DEL ALCALDE

MATANZAS, febrero 5 DIARIO. Habana. En la tarde de hoy se suicidó en su finca de Ceiba Mocha, el señor Jacinto Suárez, padre del alcalde de dicho pueblo señor Quintín Suárez, quien acaba de renunciar ese cargo por haber sido nominado candidato a concejal por Matanzas. Para realizar su suicidio, el señor Jacinto Suárez montó en uno de sus caballos bajo de un árbol, en una de cuyas ramas amarró una soga y después se hizo un lazo al cuello. Entonces sacó el revólver que portaba y se quitó la vida de un disparo. La detonación espantó al caballo, que echó a correr, quedando colgado del árbol el cuerpo del suicida. Se ignoran los motivos que indujeron a tomar tal resolución al señor Suárez, quien gozaba de grandes afectos en la comarca.—LOVIO, corresponsal.

Suscríbase al DIARIO DE LA MARINA por los teléfonos M-7911, M-7912 y M-7913, y por medio de sus agentes en todo el territorio nacional

VENTAS

48 CASAS

CHALET SANTOS SUAREZ
Con $3.500 efectivo y reconocer ripoteca moratoriada de $6.000, adquiera magnífica propiedad frente calle doble línea tranvías y guaguas, toda de citarón y monolítica, cinco cuartos dos baños lujo, garage, etc. Costó más de $20.000. Metropolitana 531 M-7242.

CASA PARA FABRICAR
Calle Maloja próxima a Campanario 7.50 por 35 a $19.00 metro, negocio de oportunidad Metropolitana 531. M-7242.

ALTURAS DE BELEN
Media cuadra Calzada Columbia dos casas citarón y monolíticas, portal, rala, recibidor tres cuartos baño moderno, comedor etc. cada una, las dos $5.800. Metropolitana 531. Telf. M-7242.

HABANA, VENDO EN GANGA, 2 plantas independientes, en Infanta, compuesta de sala, comedor, 2 habitaciones, baño cocina, viga y lona; renta $37, precio $4.500 M-7167.

ESTRADA PALMA, VENDO REGIA residencia, nueva, toda citarón, precioso jardín, portal, sala, 3 habitaciones, baño intercalado, elegante comedor, garage, ¼ criado, precio 7.500. M-7167.

VIBORA, VENDO LINDA CASA, nueva, jardín, portal, sala, 3 habitaciones, regio baño intercalado, hall, comedor, cocina europea, traspatio guagua por la puerta, $4,350. M-7167.

APROVECHE LA OPORTUNIDAD. Urge venderla. Se da en $3,500.00. Zaldo 23½, entre Ayestarán e Infanta, casa y 10 departamentos, renta $55.00 mensuales. Informan: Teléfono U-1224.

SE VENDEN TRES CHALETS EN la Avenida Central Reparto Kohly, construcción primera. Facilidades de pagos. Trato directo, Manzana de Gómez No. 264.

¡JAMON!
Si está friolento no coma. Otro lo hará por usted. Precioso chalet dos pisos acabados decorar, sin estrenar. No se fabrica por $10.000. Apuro bravo obliga quemarlo, $2.925. Dueño y llave para enseñárselo en el A5-6341 y A-6558.

VALDES X-2571 LUYANO 14. FA-brica a $22, por $10 hace nueva su casa vieja pisos por $22.00 metro, pinturas de $30, $40 y $50 por grande que sea, vende solares en Santos Suárez 10x20 $600 en Santa Catalina 402 que fabricó Valdés por $5.000 y vale $10.000, y en la Habana Oquendo 917.

49 SOLARES

MIRAMAR
DOS SOLARES JUNTOS, SOM-bra. Calle 22, cerca de Quinta Avenida. 2,503 varas a $5 con 47.16 varas de frente. Alberto Mendoza. M-9494. Amargura, 205.

SE VENDE TERRENO PROPIO PA-ra finca o granja, a 20 minutos de la Habana 2550 metros a 15 cts. metro. Informan U-6571 después de la 1 p.m.

REPARTO LA FLORESTA
En la Víbora. Se venden solares y parcelas pequeñas, al contado y a plaos, con urbanización completa, luz eléctrica, agua y alcantarillado en cada solar, atravesado por la Avenida de Acosta, ómnibus ruta 15. También compramos y vendemos propiedades en la Habana y demás repartos. Informes: Nueva Floresta Land Co., Banco Canadá 322: A-8875, Administrador, Oscar Díaz Ramo.

VEDADO GANGA PARCELAS
Distintas medidas, frente y fondo aproveche ahora, trato directo con el dueño, sin corretaje, dentro de poco valdrán el doble, lo mejor del Vedado y donde más construcciones se hacen en la actualidad. Situación en la calle 23 cerca puente, en 30, 28, 21, 24 con frente Bosque de la Habana. Precios por metros desde $8.00. Echevarría, carpite del Hotel Roosevelt, Amistad y San Miguel.

PARCELAS Y SOLARES
Almendares. 10x36 a $2.60 y esquina 21x23 a $2.70. La Sierra 12x46 y también 24x46 a $3.60. Vedado: 14.71 por 41 a $6.90. Está en calle C. Y en calle 17 solar completo a $10.00 metro. Víbora: 12x50 a $2.60. Preciosa esquina 17x24 en $980. M-1072.

¡50 CTVS. METRO!
Solar de esquina en «La Coronela» en calle asfaltada, con ómnibus por el frente Mide: 6,484 metros. Es ganga sin igual. Informes: O-Reilly 251 Depto. 407 M-1072.

REPARTO MIRAMAR
5a. Avenida, solar completo a $4.40 vara, entre 5a. y 7a. Avenidas, entrada del reparto, solar completo a $4.50 vara Entrada del reparto, entre 3a. y 5a. Avenidas 19x29.48 a $5.50 vara. M-1072.

HABANA CASAS VIEJAS
Junto Neptuno 6.1|2x23 $4.300. Cerca Reina 6x18 $3.200. Cerca de Monte 6.1|2x24 $3.200. Revillagigedo 7.1|2 por 33 $4.600. Habana 11.1|2x21 $4.500 San Rafael 8x20 $8.000. Entre Reina y Salud 8.1|2x35 $8.700 M-1072.

50 FINCAS RUSTICAS

VENDO FINCA DE DOS CABALLE-rías y cuarto kilómetro y medio antes de llegar al pueblo de Aguacate provincia de la Habana con 700 árboles frutales en producción y buen terreno para siembras, buena casa de vivienda con agua corriente caliente y fría, guaguas por la puerta. Informan su dueña calle B Nro 20 entre Lanuza y Miramar Reparto Almendares. No corredores. Precio $8.000.

(GANGA) FRENTE A CARRETERA Central Entre Artemisa y Candelaria, 52 caballerías de potreros; 12 caballerías de potreros; 6 caballerías de potreros; 46 caballerías de potreros; y 787 caballerías en San Juan y Martínez. Gallardo Animas 59 de 4 a 6

SE VENDE LA ACCION DE UNA FINca para persona de gusto con cría de cerdos o sin ellos con corrales para ceba o cría. Informan Teléfono: I-6234.

VENDO ENTRE ARTEMISA Y GUA-najay, una y media caballería, a un kilómetro de la Central, camino accesible toda época, terreno colorado labor, 2 pozos fértiles, gran corral puercos, buena arboleda y palmar, alguna caña con cuota, 2 cuartones yerba guinea, buenas cercas de piedra lindero, bueyes, puercos, gallinas, carretón, aperos de labranzas, etc. Urge venta. $4,000. Solís, Compostela 314: M-2751.

VENDO ARROYO ARENAS FINQUI-ta recreo y labor, 88,300 varas cuadradas terreno fondo bueno, casa mampostería y tejas, 5 habitaciones, baño completo, pozo fértil, tanque elevado, casa encargado, 400 frutales y palmas, luz eléctrica, rodeada buenas fincas. Solís, Compostela 314. M-2751.

VENTAS

51 ESTABLECIMIENTOS

VENDO UNA CASA DE HUESPE-des en Prado de 10 habitaciones. Informes Prado 115 (altos) Sr. Bello.

GUERRA EN EUROPA. — TODO ES confusión aproveche la mia, vendo bodega en Marianao en Calzada cantinera vive al lado contrato refrigeración eléctrica amplio local Sr Roig

SE VENDE CONTRATO DE UNA casa de inquilinato, la cual renta $60.00 y paga de alquiler $25. Tiene contrato por ocho años. Informan: Compostela 362. David Pérez.

VENDO POLLERIA CON VIVIENDA y venta de maíz. Alquiler: $10.00. Precio $225.00. Informa: Jesús Díaz. Belascoain y San José. Café Straud, de 2 a 6 p. m. Telf. U-6900.

53 AUTOMOVILES - ACCESORIOS

SE VENDE A PARTICULAR CHE-vrolet del 28, cerrado, 4 puertas, motor y gomas excelentes y chapa particular nueva. Galiano 410, óptica.

VENDO UN OMNIBUS TRABAJAN-do en la ruta 9, prácticamente nuevo. Informes en Reforma 417, altos, Luyanó, Habana. Por Martínez.

FORD 1938, TIPO ESPECIAL DE Luxe. Nuevo, flamante. Grandes facilidades de pago, pero comprando cash cincuenta por ciento de rebaja. No se atienden corredores. No se aceptan cambios, pues se trata de una venta urgente por tener que ausentarse. Verlo de 8 a 12 a. m. Garage Miramar, Prado y San Lázaro, Meilán y González.

FORD 1935, DE CUATRO PUERTAS, vestidura de cuero, radio y gomas muy buenas, en perfectas condiciones de mecánica; se da como ganga y con facilidades. Carvajal S. A. Marianao.

SEDAN FORD 1938, DE LUJO, CPA-tro puertas, vestidura de cuero y sus gomas en muy buenas condiciones, garantizado de mecánica y con facilidades. Carvajal S. A. Marianao

SEDAN FORD 1936, DOS PUERTAS, tiene poco uso y sus gomas están como nuevas, lo damos muy barato y con facilidades. Carvajal S. A. Marianao.

VICTORIA FORD 1931, ESTA DE MEcánica como nuevo y con gomas flamantes, su precio es de situación y lo damos con muchas facilidades. Carvajal S. A. Marianao.

54 MAQUINARIAS

VENDO ALTERNADOR DOS KWTS 110 volts, 600 r. p. m. Vapor No. 157 Andrés Díaz.

56 MUEBLES Y PRENDAS

SAN LAZARO 819, BAJOS FRENTE parque Colón, alquilo 2 habitaciones juntas, lavabo, patio, teléfono independiente $12 Casa moral.

VENDO MAQUINA COSER, OVILLO central, portátil, con motor $28; 2 aplicates, candelabros bronces 12, cuna nueva $4. Vista hace fé San Lázaro 819, bajos frente Parque Colón

VENDO BARATAS DOS MESAS DE billar Chicago completas de todo y buenas condiciones. Corralfalso 213, Guanabacoa.

DENTISTAS. SE VENDE UN SI-llón, un mueble americano nuevo, una vitrina, una caja de troqueles para coronas, un juego de recibidor, un buró plano con su silla I-6704.

SE VENDE UN LUJOSO COCHE DE niño y se desea comprar una bóveda con comodidades de pago. O-Reilly 532 altos. Sra. de Quesada Teléfono M-2573.

MAQUINA SINGER ULTIMO TIPO nueva completamente. Otra 18-2. Se venden muy baratas. Angeles 110 entre Maloja y Sitios.

VENDO MAQUINA DE COSER SIN-ger de ovillo central. Se da barata. Véala en Angeles No. 109, entre Maloja y Sitios.

URGENTEMENTE VENDO CUARTO, $20; otro 3 cuerpos, $35; $45; uno finísimo, $65; elegante recibidor, caoba, $20; comedor, $25; cama camera, $5. San Joaquín 363 y Monte.

MUEBLES EN GANGA
Juegos cuarto $25; idem tres cuerpos $40; sala $10; comedor $25; mesas correderas $4; aparadores $6; sillas y dos sillones $10; neveras $10; máquina coser y escribir. Se cambian y compran toda clase muebles, pagando más que nadie.
LA PRINCESA
San Rafael 575 y 577 entre Escobar y Gervasio U-5926

MAQUINAS DE ESCRIBIR
De todas marcas. Alquiler. Ventas. Cambios. Máquinas de sumar y calcular. Mimeógrafos, Adresógrafos. Marcas Tinta Stencils. Taller de Reparaciones. Servicio cartificado. Igualas. Módica cuota. O-Reilly No. 409, frente a La Metropolitana. ««Bolsa de Muebles de Oficina'». Teléfonos A-7743 A-7744.

57 UTILES DE OFICINAS

MAQUINAS ESCRIBIR, VENDO, sumar, calcular, cajas contadoras National, cajas hierro, archivos, kardex, satélites, bibliotecas, burós, libreros y toda clase útiles oficinas. O-Reilly 360 Compostela y Habana, M-8638.

VENDO MAQUINA ESCRIBIR RE-mington, modelo 31, carro grande, en perfectas condiciones. También caja de hierro de seguridad mediana. Ganga. Informan: FO-1284.

VENDO MAQUINA DE ESCRIBIR, marca Underwood 3-12 como nueva Angeles 165, entre Monte y Corrales, quincallería.

60 INSTRUMENTOS DE MUSICA

VENDO PRECIOSO PIANO CHICO propio para orquesta o estudio mayores casi nuevo Zanja 670 frente a Castillejos.

EN 35 PESOS VENDO UN PIANO propio para estudio en Aramburo 432 casi esq. Zanja.

VENDO UN MAGNIFICO PIANO. SE da muy barato por estar estorbando. Informan: San Miguel 813, Soledad y Aramburu.

61 DE ANIMALES

SE VENDE PARA PERSONA DE gusto un potro caminador de 24 meses. Informan Telf. I-6234.

Dinero-Hipotecas

64 OFERTAS

SE OFRECEN $300 EN PRIMERA hipoteca sobre pequeña propiedad. Antonio Arazoza Reina 265, de 3 a 5.

ENSEÑANZAS

75 PROFESORAS-PROFESORES

PROFESOR DE INGLES. CLASES individuales o en grupos. Taquigrafía Gregg ambos idiomas. Garantizo dominio de estas asignaturas en ocho meses. Telf. U-7791.

PROFESOR DE MATEMATICAS
Clases de Aritmética, Algebra, Geometría y Trigonometría a estudiantes de bachillerato, comercio etc. Informes. Telf. F-5133.

Interés General.

CIEN CARTAS Y CIEN SOBRES IM-presos, $1.00; cien tarjetas visita o comerciales, 50 centavos; trescientas, $1.00; sellos gomígrafos, relieves, fotograbados, Imprenta, O-Reilly 315, esquina Habana.

ALQUILERES

80 CASAS DE HUESPEDES

CASA DE HUESPEDES GALIANO 455 altos «Almacén Metropol, habitaciones espléndidas, baño privado, también departamento dos habitaciones, lavabos agua caliente abundante, comida variada, sólo moral absoluta. M-7380.

82 APARTAMENTOS

CERCA DE LA UNIVERSIDAD, EN 17 No. 116 esq. a L. se alquila magnífico apartamento alto, independiente, con tres hermosas habitaciones y baño. No tiene cocina. Teléf. F-6384.

SE ALQUILAN APARTAMENTOS modernos en San Miguel 356, a una cuadra de Galiano. Informan en la tintorería.

HUESPEDES APARTAMENTOS BALcón al Parque Central desde $20 habitaciones azotea $9 con o sin muebles, comida si la desean por días pasajeros precios económicos. Prado 359 altos. Telf. A-8023.

APARTAMENTO DE DOS PIEZAS, fresco, confortable, agua fría y caliente, vista al mar, y amplia habitación balcón y terraza. Comida garantizada. Garage, Precios módicos. N 101 esq. Línea Vedado.

EN CARLOS III Y POZOS DULCES se alquilan apartamentos altos y bajos de exquisito gusto, en edificio acabado de fabricar por el arquitecto Max Borges, con sala, comedor, dos habitaciones, baño intercalado y demás servicios. Pueden verse todos los días después de las 2 p. m.

APARTAMENTO MODERNO, SALA, dos habitaciones, comedor, cocina, elegante cuarto de baño, alquílase en altos Zanja 370, entre Gervasio y Escobar, $32.00. Frente calle. Encargado.

MODERNOS APARTAMENTOS REcién construídos, lujosas cocinas propios para matrimonio. Galiano 205 entre Virtudes y Concordia Informan: F-3317 y en el apartamento No. 1 del Edificio.

83 DEPARTAMENTOS

SE ALQUILAN LOCALES Y DEPAR-tamentos grandes a contratistas que quieran exhibir en sus vidrieras en calle comercial modelos de casas que fabriquen, a compañías de seguros, fianzas o cualquier industria o comercio de importancia. Obispo número 359, entre Habana y Compostela.

OFICINAS

OFICINA CON TODO SU SERVI-cio, para hombres de negocio, precio $15; se alquila en los bajos de Obispo 307, entre Habana y Aguiar. Informes Telf. A-7780.

84 HABITACIONES

FAMILIA RESPETABLE ALQUILA espléndida habitación balcón de esquina único inquilino Comidas si desea. Reina Nro 202 altos esquina a San Nicolás.

SE ALQUILA UNA HABITACION Y una cocina grande, a cambio de comida, Acosta 321, entre Compostela y Picota.

DEMANDADOS, COMERCIANTES, industriales, viajeros, veraneantes, por 50 centavos muebles, 3 mensual, guardamos y custodiamos muebles, objetos, mercadería, enseres y maquinarias. Se los reparamos, anunciamos y vendemos. Traslados y operaciones rápidas. Guarda Muebles Habana, Neptuno 1,009. U-3711.

VIBORA. FAMILIA HONORABLE alquila en la azotea una amplia habitación con servicio y lavadero, entrada independiente. Estrada Palma 253, entre Concejal Veiga y Juan Bruno Zayas.

SE ALQUILAN DOS CUARTOS CON balcón a la calle para hombres solos en Concordia 513, casi esquina a Belascoain, Agua fría y caliente, luz, económicos.

SE ALQUILAN DOS HABITACIONES interiores en casa particular. Se prefieren hombres solos o matrimonio. Familia seria. Amistad No. 311, bajos, San Rafael y San José.

FAMILIA RESPETABLE ALQUILA espléndida habitación con lujoso baño y todo servicio. También otra para estudiar con terraza y baño. Se cambian referencias. Llame al teléfono F-7798.

CONCORDIA 352 ESQUINA LEAL-tad, 2o. piso alquilo amplia habitación con balcón, agua fría y caliente toda hora, esplédida comida, se admiten abonados, estricta moralidad.

BONITA HABITACION INDEPEN-diente, balcón calle, personas serias sin niños. Lealtad y Sitios por Lealtad, altos.

SE ALQUILAN HABITACIONES CON o sin asistencia en casa de familia, calle 11 No. 407 entre F y G, Vedado Telf. F-7207.

85 NAVES-LOCALES

SE ALQUILA ESTUPENDO LOCAL propio para estudio de Estación de Radio u otra clase de negocio o industria en lugar céntrico, mide unos mil metros cuadrados. Escriba Estupendo local, Anuncios Clasificados DIARIO DE LA MARINA

ALQUILO A FAMILIA QUE NO SEA más de tres personas mayores, departamento de sala, habitación, cocina y demás servicios privados completos con su patiecito todo azulejado. No hay nada igual en higiene, fresco y buen gusto. Hospital 611, entre San José y Valle.

NAVE EN EL CERRO
San Pedro entre Falgueras y Vista Hermosa, 300 metros sin columnas, En el mismo lugar un patio de 700 metros y naves con entrada independiente.

87 HABANA

$34.00 HABANA 5, BAJOS, SALA, comedor, dos cuartos, baño patio, cocina informes Bufete de Arellano, M-3936

ALQUILO SAN RAFAEL 466 ENTRE Lealtad y Campanario primer piso, izquierda, entrando, sala, recibidor, cuatro habitaciones, baño intercalado, comedor, cocina, habitación y servicios criados Precio: $50.00. Informes F-4993

ALQUILO FRANCO 262 CASI ES-quina Desagüe sala, recibidor, comedor, 2 habitaciones, baño, patios, cocina. 25 pesos. llaves misma, pintándose. Informes Desagüe 155 casi esquina Oquendo.

GERVASIO 210 ALTOS MODERNOS, sala, recibidor, 3 cuartos, baño, comedor, cocina, cuarto servicio criados Informan en la misma de 10 a 12 y 2 a 5

ESCOBAR 68, ALTOS, ENTRE LA-gunas y San Lázaro. Habitación 10 pesos.

PERSEVERANCIA No. 216 1er. PISO alquilo bellísima casa sala recibidor, 3 habitaciones muy amplias, baño intercalado de color elegante, cocina, servicio y cuarto de criados. Se exigen referenvias Verla 8.1|2 a 12 y 1.1|2 a 5.

SAN MIGUEL No. 715, PRIMERO, altos, entre Marqués González y Oquendo. Sala, comedor, tres habitaciones, baño, cocina, cuarto y servicio criados. $32.00. Obispo No. 257. M-6917.

ALQUILO EN EL EDIFICIO TRO-cadero 255 esquina Amistad, regias casas 2 y 3 habitaciones, baño intercalado, sala, comedor, cocina, despensa, lavadero. Informes: azotea. Teléfono M-6453.

ALQUILERES

88 VEDADO

$50.00 CALLE 20 NRO. 209, ENTRE 15 y 17, altos terraza, sala, tres cuartos, baño, comedor, cocina, cuarto y servicio de criados. Informes Bufete de Arellano M-3936

RECIENTEMENTE FABRICADA, SE alquilan 3 habitaciones, sala, comedor, baño intercalado, cocina cuarto de criado y servicio, garage con o sin muebles. Calle 26 Nro 253 bajos Vedado Informes F-7432

SE ALQUILAN LOS HERMOSOS ALtos, calle C. No. 106 entre Calzada y 5a. frente al Parque Villalón compuestos de terraza, sala, recibidor, cinco grandes rabitaciones, hall central, baño intercalado, comedor, pantry, cocina de carbón y gas, cuarto y servicio de criados y cuarto alto en la azotea. La llave en los bajos.

ALTOS DE LA CALLE 6 No. 456. Portal, sala, recibidor, 4 habitaciones, baño color intercalado, cocina, cuarto y servicio criados. Verse de 1 a 5 p. m. Informan en la misma.

VEDADO: QUINTA No. 604, ENTRE 4 y 6, segundo piso, izquierda, Terraza, sala, cuatro habitaciones, baño, comedor, cocina, cuarto y servicio criados. Obispo No. 257, M-6917.

MAGNIFICO PISO ALTO SIN ES-trenar, 17 y 24. Sala, comedor, tres cuartos con closets. Regia cocina y baño. Garage, cuarto y servicio criados. Llaves, bajos: 8-12 y 2-5. Doctor Valdés, M-2056.

90 MARIANAO-REPARTOS

$75.00 AVE. AMERICA Y ALIADOS, Alturas de Almendares, portal sala, comedor, cinco cuartos, baño pantry, cocina, cuarto y servicio Informes Bufete de Arellano M-3936

SE ALQUILA CASA MODERNA RE-parto La Sierra amueblada, cuatro cuartos, tres baños, jardín, garage. Telf A-6413 Sr. Seiglie.

AMUEBLADA $65. SIN AMUEBLAR $45. No tome otra sin verla. Ave. 11 y calle 10 Ampliación de Almendares, jardín, portal, sala, comedor, hall, dos dormitorios, baño garage, cocina, cuarto de criados. Informarán en la misma. Hay refrigerador.

ALQUILO CASA PORTAL, SALA comedor, dos cuartos y uno criados, baño intercalado, cocina, garage, $30. Tercera Avenida entre 9 y 10, Ampliación Almendares. Verse de 3 a5. Informan: F-3947.

SE ALQUILA CHALET AVENIDA Central Reparto Kohly. Portal, sala, comedor, 3 cuartos, baño intercalado, pantry, cocina, 1 cuarto criados, garage y biblioteca en altos y traspatio, $60.00. Y en el Vedado, calle 29 No. 959 entre 26 y 28, sala, comedor, un cuarto, baño, cocina y un cuarto alto. $34.00. Manzana de Gómez No. 264.

EN SAN JULIO Y MEDRANO FRENte al Hipódromo. Se alquila una gran casa acabada de fabricar, con portal, sala, comedor, garage, 3 cuartos de criada y chofer, baño intercalado, patio y lavadero. Todo muy cómodo y fresco, para informes en la misma.

ALMENDARES: 12 ENTRE PRIME-ra y Tercera, bajos, Jardín, portal, sala, saleta, hall, 3 habitaciones, baño intercalado, comedor, pantry, cocina y cuarto criados.

REPARTO ALMENDARES
Se alquila casa moderna calle 7 entre 16 y 18, próxima al Crucero de la Playa, compuesta de portal, sala, recibidor, 4|4, baño completo, comedor, cocina, patio y gran traspatio con frutales, entrada para automóvil. Alquiler $50.00 Informan Quintana e Hijo. Chacón No. 203. M-8182.

92 SANTOS SUAREZ - MENDOZA

MILAGROS NRO 351 ESQUINA A Cortina jardín, portal, dos habitaciones baño, cocina Telf I-1850

DUREGE 353 PORTAL SALA 3 HA-bitaciones baño intercalado, comedor al fondo, patio y servicios. Informan: Telf. M-6946.

94 LAWTON-BATISTA

ONCE PESOS. CON TRES LUCES SE alquila sala, cuarto, cocina baño, a media cuadra del parque Lawton. Armas 964, entre Santa Catalina y San Mariano. Informes en la misma.

SE SOLICITAN

99 SOLICITUD DE ALQUILERES

EN EL VEDADO SE DESEA APAR-tamento con entrada independiente, tres habitaciones baño, cocina y terraza. Persona respetable. Edificio Reina Estredda 114 apartamento 201

101 PERDIDAS

SE HA PERDIDO UN PERRITO blanco, de pelo largo, que responde al nombre de Chani, se gratifica a quien lo devuelva a calle Habana 301, segundo piso. Telf. A-7666.

102 AGENCIAS COLOCACIONES

COLOCADOS: TAQUIGRAFA EN Central Azucarero $125. Instutriz Inglesa con Sra. Pollack $40. Taquígrafa, por horas $9 por semana, Chef Cocinero $150, Ama de Llaves $75, chofer $60, todos con familias americanas. Otros más. «Beers», 54 Plaza de la Catedral (Desde 1906).

M-1966 MARNAND M-1966
Servimos personal capacitado con referencia, seriedad eficiencia y garantía. Confíenos una orden. Belascoaín 913 entre Carmen y Figuras, bajos.

103 CRIADAS-CRIADOS

SOLICITO CRIADA DE COMEDOR, blanca joven. Presentarse después de las 10. Bella Vista y Segunda. 3 cuadras después del Paradero de Habana Central. Víbora. Sueldo $13 uniformes.

SOLICITO UNA ESPAÑOLA FOR-mal para los quehaceres de corta familia. Sueldo: $15.00. General Lee No. 111, entre Cortina y Juan Bruno Zayas.

104 COCINERAS-COCINEROS

SOLICITO PARA COCINAR, LIM-piar y demás quehaceres 3 personas, suedo $12. Se exigen referencias Ayestarán 79, bajos entre Sitios y Peñalver.

SE SOLICITA ESPAÑOLA PARA CO-cinar y ayudar algunos quehaceres que sea buena cocinera y tenga referencias dormir en la colocación sueldo: 15 pesos. Baños 256 entre 11 y 13 Vedado tratar después de las 9 a.m.

SOLICITO COCINERO DEL PAIS, que sea bueno y haga dulces, ha de dormir colocación y traer recomendaciones. Sueldo $15.00 y ropa limpia de trabajo. Ave. Acosta 64, Víbora.

NECESITO COCINERA ASEADA Y cumplidora para u nmatrimonio y que limpie pequeño apartamento. Tiene que vivir cerca de la colocación. Sueldo, $9.00. Para tratar, desués de las 2 de la tarde. Villegas 117, tercer piso.

SOLICITO COCINERA REPOSTERA blanca o española 40 años para 3 personas. Dormir colocación $15.00 FO-4388. Referencias de su formalidad en el trabajo y buen trato.

PARA CORTA FAMILIA SOLICITO cocinera española que sepa cocinar y ayude limpieza. Que sea formal y cumplidora. Sueldo: $15. Dormir colocación. Nuestra Señora de los Angeles No. 64, al fondo de «Hijas de Galicia».

MUCHACHA PARA COCINAR Y limpiar apartamento 2 personas. Sueldo: $8.00. Zapata esquina a 8, apartamento 8. Preséntese por la tarde.

105 MANEJADORAS

SE SOLICITA MANEJADORA JO-ven, española y que traiga referencias. Calle 21 No. 906, bajos, entre 6 y 8, Vedado.

SE SOLICITAN

105 MANEJADORAS

MANEJADORAS: MUCHACHA PARA lavar ropa y cuidar niñita 10 meses, $5.00. Presentarse por la tarde. Zapata esquina 8, apartamento 8.

108 PROFESORES

SOLICITO PROFESOR INTERNO tercer y quinto grados, de lunes a viernes. Informes: Señor Sánchez, Cuba 64, departamento 10, de 2 a 4 pasado meridiano.

114 AGENTES-VENDEDORES

SOLICITASE EXPERTO VENDEDOR de acero, escriba a departamento 612. O-Reilly 251 dando referencias, experiencia.

117 SOLICITUDES VARIAS

DESEA ENCARGADO PARA CASA vecindad con buena renta. Doy sueldo y habitación. Necesito garantía. Informa: Borges, Zequeira No. 212, de 2 a 6 p. m.

SOLICITO CARPINTERO TRABA-jos corrientes una semana o más días. Trabajos fuera de la Habana. Señor Sánchez, Cuba 64. Departamento 10, de 10 a 12 a. m.

SOLICITO MATRIMONIO SIN NI-ños para encargados de casa inquilinato. Deben prestar garantía en metálico. Informan: Monte 12, de 12 a 2. Encargado.

BUEN SUELDO
Si usted no gana dinero es porque no quiere.
Nosotros le damos la oportunidad de ganarse la vida.
Requisitos indispensables:
1o.—Personalidad.
2o.—Relaciones.
3o.—Referencias.
Sueldo $30.00 y además una buena participación en cada negocio que Ud. cierre.
De qué se trata?
De lo que hoy interesa a todos:
Tener su casa.
Nuestro plan: «Casa Propia Sin Fondo de Entrada» ha tenido un éxito grande. Ud. puede ganar dinero inmediatamente.
Entrevistas a las 8 p. m. únicamente.
Aguila 405 entre San Rafael y San Miguel

SE OFRECEN

118 CRIADAS-CRIADOS

DESEA COLOCARSE UN ESPAÑOL para criado, sabe cumplir bien con su obligación tiene buenas referencias. No menos de $20 Eugenio Telf U-5388

JOVEN DE COLOR SE OFRECE PA-ra manejadora tiene referencias de última casa o lo mismo para criada sa be su obligación sale a donde la lleven informan en el U-6841

CRIADO DE COLOR SE OFRECE para pinche, es honrado, referencias no pretenciones. FO-3637.

SE DESEA COLOCAR UN JAPONES en casa particular o finca, para criado de mano. Sabe servir bien a la rusa y sabe bien su trabajo. Tiene buenas referencias. Telf A-9814.

SE OFRECE UN CRIADO DE MANO español sabe servir mesa y también sabe de jardín y tiene referencias Telf M-3339

SE DESEA COLOCAR UNA JOVEN española para criada de manos o manejadora sabe lavar ropa fina lleva tiempo en el país y tiene buenas referencias menos de 15 pesos no se coloca FO-7982

SE DESEA COLOCAR UN JOVEN del país de criado de mano o para cuidar jardín tiene referencias. Llame al Telf F-2748

DESEA COLOCARSE BUEN CRIADO de mano joven español muy trabajador y muy práctico en todo cumlimiento. Sabe servir bien la mesa a la ruca, ha estado con muy buenas familias, tiene muy buenas recomendaciones de cuatro años y dos años. Está acostumbrado a todo esmerado servicio. Informes Telf M-5244

SE OFRECE PARA CRIADA DE cuarto y coser una muchacha; cose por sistema o para limpiar y cocinar a matrimonio solo. Telf F-6102

SE DESEA COLOCAR UNA JOVEN española comedor o cuartos, con buenas referencias, menos de 18 o 20 pesos no trabaja. F-6114

PARA BUENA FAMILIA SE OFRE-ce sirvienta del país joven blanca, con referencias de su cumplimiento o para lavandera. En la misma una jovencita para hacer corta limpieza o cuidar un niño. Telf M-6555

DESEA COLOCARSE CRIADO DE mano español, práctico en todo esmerado servicio o para segundo criado ayudante cocina o camarero sin pretensiones, tiene buenas referencias Telf M-4740

SE DESEA COLOCAR UNA JOVEN para limpiar F-6764

SE OFRECE JOVEN BLANCA PARA cocinar y limpieza a corta familia muy buenas referencias va a los reotaprs no menos de 17 pesos. Informes Telf. F-6223.

SE OFRECE CRIADA PARA CUAR-tos o comedor, o para todo. Tengo buena presencia, también me pueden colocar de manejadora salgo repartos. Informes: 23 407, esquina a J, teléfono F-2524.

SE OFRECE CRIADA PARA CUAR-tos o comedor o para toda limpieza, también me puedo colocar de manejadora. Salgo repartos y donde me llamen. Informes M-1149

SE OFRECE UN JOVEN ESPA-ñol, para criado de manos. Está acostumbrado al servicio fino y de comedor. Tiene buena presencia y referencias de las casas donde ha servido. Telf. X-1396.

DESEA COLOCARSE MUCHACHA española para cocinar y limpiar a corta familia También para criada de mano. Va a las afueras. Teléfono U-2895. Tiene referencias.

SE DESEA COLOCAR UN ESPAÑOL para casa particular, práctico en todo el servicio fino, ayuda a la jardinería. Telf. A-6858. Tiene referencias.

SE DESEA COLOCAR UNA JOVEN española de criada de mano o cuartos. Sabe lavar y planchar. También se coloca para cocinar. Tiene referencias. Telf. U-6336.

DESEA COLOCARSE UNA ESPAÑO-la de criada, no tiene inconveniente en hacer otro queracer, tiene recomendaciones. Informes U-2677.

UNA ESPAÑOLA DE MEDIANA edad desea colocarse para criada de mano y atender niños o cuartos. No le importan los repartos. Para informes: Telf. M-2460.

EXCELENTE CRIADA DE MANOS se ofrece o para criada de cuartos o comedor. Es limpia, buenas referencias, buen carácter, sabe cumplir bien con sus obligaciones, F-3141 o F-6043.

UNA ESPAÑOLA DESEA COLOCAR-se para cuartos o de criada de manos. No menos de $20,00. Tiene referencias. Informan: A5-1732.

CRIADO ESPAÑOL DESEA COLO-carse en casa particular, muy práctico en el servicio del comedor. Sirve a la rusa. Tiene buenas referencias. Telf. F-6014.

SE DESEA COLOCAR ESPAÑOLA para todos los quehaceres de una casa. Tiene referencias. Informan: Telf. F-6559.

SE DESEA COLOCAR UNA JOVEN blanca para criada de manos o comedor. Desea casa de moralidad. Teléfono M-6404.

UNA BUENA CRIADA DE COME-dor o cuartos, igual se coloca para cuidar enfermos, sabe inyectar y tiene buenas referencias, no se coloca menos de 20 pesos. FO-1857.

JOVEN DE CAMPO CON BUENAS referencias desea colocarse de camarero, sirviente, cuidar enfermos y trabajos domésticos. Para informes Telf. M-4038.

SE OFRECEN

118 CRIADAS-CRIADOS

SEÑORA EDUCADA DE BUEN POR-te se ofrece acompañar en familia señoras y señoritas, haciendo trabajos domésticos. Modestas pretensiones. Cambia referencias. Informa: Dolores. Telf. I-3160.

SE DESEA COLOCAR UN JOVEN blanca de señorita de compañía Informes al Teléfono FO-7010, horas de llamada 4 a 5.

SE OFRECE SIRVIENTA ESPAÑO-la para criada de mano o manejadora tiene referencias, sabe trabajar lleva tiempo en el país F-6010.

ESPAÑOLA CON BUENAS REFERENcias ofrécese para limpiar, lavar alguna ropa o manejadora, no importa salir fuera o interior. Infor. F-6445.

JOVEN BLANCA DEL PAIS PRE-sentable y seria ofrécese como criada de comedor, cuartos o general con inmejorable referencia. Inf. F-6445.

JOVEN ESPAÑOLA DESEA COLO-carse para criada de cuartos, comedor o de manos. Sabe coser, lava y plancha ropa fina. Tiene referencias. Telf. F-6084.

SE DESEA COLOCAR UNA ESPA-ñola de criada de mano o de cuartos o para matrimonio solo. Tiene referencias. Telf. F-6003.

DESEA COLOCARSE JOVEN ESPA-ñola en casa de moralidad para hacer limpieza, también cocina y limpia siendo corta familia, tiene buenas referencias. Sueldo, de $15 en adelante. Informes: Telf. A-6260.

SE DESEA COLOCAR UN JOVEN español de mediana edad para criado, portero o jardinero. Tiene muy buenas referencias. Va al campo. Teléfono M-4871.

SE DESEA COLOCAR UNA JOVEN española para limpieza o manejadora. Tiene referencias. Informan en el Telf. A5-5371.

SE DESEA COLOCAR UNA MUCHA-cha española sin pretensiones para cuarto o comedor. Tiene buenas referencias de casas que ha trabajado. Sale fuera de la Habana pagando los viajes. Telf. A-8572.

SEÑORA MEDIANA EDAD DESEA colocarse para limpieza general o cuartos. Sabe coser y cortar, tiene quien la recomiende como trabajadora y de buena conducta. Teléfono I-6834.

DESEA COLOCARSE UNA FINA ES-pañola joven para criada. Tiene referencias de varios años de la casa que trabajó y desea buen sueldo y casa seria. M-3339.

CRIADA MANO O CUARTOS SE ofrece, joven, blanca, con experiencia y referencias casas buenas familias. Sueldo: $15. Informes: «La Luna». Telf. F-6298.

SE OFRECE UNA JOVEN DE CO-lor con magníficas referencias para criada. También lava ropas finas. Sale a los repartos, duerme en la colocación. Informes: F-6273.

SE DESEA COLOCAR UNA CRIADA sin mayores pretensiones para cuartos o manejar. Informan: M-7375.

SE DESEA COLOCAR UN JOVEN de primer criado. Sabe planchar ropa de caballero y sabe hacer coteles. Tiene referencias de las casas que trabajó. Telf. M-1792.

SE DESEA COLOCAR UNA JOVEN española para criada de cuartos, está acostumbrada al servicio fino, sabe lavar y planchar ropa fina, tiene muy buenas referencias. No se coloca menos $18 a $20 de 8 a. m. a 12.30 p. m. Telf. F-5988

119 COCINERAS-COCINEROS

SE DESEA COLOCAR UNA MUCHA-cha para cocinar y limpiar a matrimonio o corta familia, tiene referencias. Telf FO-4329

UNA INGLESA DE COLOR OFRE-cese para cocinar, cocina americana y criolla tiene buenas referencias. sueldo $20. F-6265

COCINERA REPOSTERA DEL PAIS de color, duerme fuera, referencias FO-3736

SE OFRECE UNA COCINERA ES-pañola sabe cocinar y cumplir con su obligación tiene buenas referencias. Telf F-6233

DESEA COLOCARSE UNA ESPAÑO-la para cocinar o limpiar También para el servicio de un matrimonio. Tiene referencias no duerme en la colocación. F-3187

BUEN COCINERO CHINO JOVEN Y limpio desea casa particular cocina a la criolla, española y americana hace pan de toda clase repostería y pastelería fina tiene referencias informan A-7916

SE DESEA COLOCAR UN COCINE-ro y repostero asiático en casa particular sabe cocinar a la criolla, española y francesa. Tiene referencias y sabe cumplir con su obligación. Informes: Telf M-4591

SE OFRECE BUENA COCINERA, muy práctica para cocinar solo o cocinar y limpiar o cocinar y ayudar algo repostería, duerme en la colocación o fuera, según trato, salgo a los repartos Informes M-1149

SE OFRECE BUENA COCINERA Y repostera, muy práctica para cocinar solo o cocinar y limpiar o ayudar; duerme en la colocación o fuera, según trato. Sale repartos. Telf. F-2524 23 Nro 407 esquina a J

COCINERA PARDA DE MEDIANA edad con buenas referencias, cocina de lo que le pidan, hace o no repostería, también lava alguna ropa, duerme fuera, prefiere Vedado o repartos. F-6445

SE OFRECE UN COCINERO DE CO-lor sabe su oficio cocina a la criolla y a la española, Sin pretensiones. U-7611

SE DESEA COLOCAR UNA SEÑORA para cocinar y limpiar para matrimonio solo o corta familia, española, Telf F-4588 horas de 9 a 12 y 2 a 6

DESEA COLOCARSE UNA SEÑORA española de mediana edad para cocinar sabe cumpliir con su obligación, tiene referencias. Informan teléfono A-8996

SE OFRECE UN JOVEN CHINO EX-perto cocinero y repostero sabe cocinar bien y cumplir con su obligación tiene buenas referencias de donde de trabajó, desea ganar $25 en adelante. Informes Telf M-4711 Antonio Li.

SE DESEA COLOCAR UNA ESPA-ñola de mediana edad para cocinar y limpiar para corta familia. Tiene referencias Lucena 362 entre San José y San Rafael U-5788

DESEA COLOCARSE UNA SEÑORA para cocinar solo o para criada, no menos de 15 pesos pregunte por Angela María F-4806

DESEA COLOCARSE UNA SEÑORA de color de mediana edad de cocinera entiende algo de repostería. Hace plaza si lo desean. Tiene buenas referencias Telf F-1921

DESEA COLOCARSE COCINERA DE alta cocina repostera casa particular o comercio, especialidad en dias de recibo cocina bien de todo sin pretensiones, trabajadora muy limpia. Amargura 65, altos habitación 11.

SE OFRECE UN ESPAÑOL JOVEN como cocinero y repostero fino o de jardinero, conoce todo lo necesario en finca o casa particular, buenas referencias, va a cualquier parte. Teléfono M-4051.

UNA ESPAÑOLA DESEA COLOCAR-se de cocinera no le importa algún quehacer, tiene referencias y sabe cumplir con su obligación. Teléfono FO-2742.

DESEA COLOCARSE ESPAÑOLA DE mediana edad para cocinar o criada de manos, siendo corta familia cocina y limpia, siendo familia de moralidad, sale al campo, tengo buenas referencias, mi dirección Inquisidor No. 465.

COCINERO ESPAÑOL JOVEN HA-bla inglés, experiencia cocina española, italiana, francesa y americana, platos fríos y pastelería americana. Referencias A-4496 (hombre solo).

UNA BUENA COCINERA ESPAÑO-la se desea colocar en casa de seriedad. Tiene buenas referencias. Informan de otra para criada de manos. F-6232.

SE OFRECEN

119 COCINERAS-COCINEROS

COCINERO REPOSTERO, DESEA CAsa particular, tiene buenas referencias y práctica. Teléfono M-8429, y A-9427.

SE DESEA COLOCAR UNA MUCHA-cha joven, española, para matrimonio solo para cocinar y limpiar. Teléfono U-6714. Tiene referencias.

SE OFRECE UN COCINERO REPOS-tero joven, chino. Cocina criolla y española y americana, buena sazón, muy limpio, cumplidor de su obligación. Tiene referencias. Informan: Telf. M-9164. Desea casa particular.

SE OFRECE EXCELENTE COCINE-ra con magníficas referencias. Tiene muy buena sazón, entiende de dulces, buen carácter, es limpia y cumple bien sus obligaciones. F-3141 o F-6043.

DESEA COLOCARSE UN MAESTRO cocinero. Sabe cocinar muy bien a la criolla, española, americana y repostería. Cumple con su obligación. Tiene referencias de casa particular. Informan: M-4766.

COCINERA ESPAÑOLA QUE SABE cumplir con su obligación, duerme en la colocación, o para criada de manos. F-6227.

DESEA COLOCARSE UNA SRA. DE color de mediana edad para cocinera repostera, sabe hacer plaza, Gana de 15 a 20 pesos, no duerme en la colocación. Telf. U-1589.

SE DESEA COLOCAR UNA ESPAÑO-la, sabe cocinar a la criolla y a la española, sabe hacer platos finos y dulces corrientes y sabe cumplir con su obligación. Su teléfono es U-7084 no importa salir a los repartos.

DESEA COLOCARSE UNA BUENA cocinera repostera española, tiene buenas referencias Telf. F-6228.

COCINERO JOVEN DESEA COLO-carse para casa particular, sabe cocinar a la criolla, americana y española. Especialidad en repostería Teléfono I-7483.

JOVEN DE COLOR, DE BUENA PREsencia y decente, desea colocarse para cocinar sólo o cocinar y limpiar a matrimonio. Hace o no repostería, duerme ó no. Va a cualquier parte. Informes FO-1077.

SE OFRECE BUENA COCINERA ES-pañola y repostera tiene buena referencia. Informes F-6445.

SE DESEA COLOCAR UNA JOVEN de color para cocinar o limpiar. Tiene referencias. Llame al F-6279.

SE OFRECE UNA COCINERA RE-postera de color. Hace plaza, no duerme. Tiene referencias. Teléfono F-5976, después de las 9.

SE OFRECE UN JOVEN DE COLOR para cocinero repostero o criado de mano. Sabe servir a la rusa, con referencias. Llamar al Telf. A5-3162.

SE COLOCA UNA PENINSULAR para cocinar y limpiar a corta familia. Tiene referencias. Teléfono FO-3500.

SE DESEA OLOCAR UNA COCINE-ra española. Sabe cumplir con su obligación. Lo mismo cocina que limpia a matrimonio solo. Sueldo, no menos de $20. Telf. M-2178.

SE DESEA COLOCAR COCINERA con referencias para cocinar solo o cocinar y limpiar. Tengo buena sazón, soy limpia y cumplidora. Informes: A5-6072.

SE DESEA COLOCAR UN BUEN CO-cinero repostero en casa particular o en el comercio. Tiene buenas referencias de casas conocidas. Cocina a la criolla, española y americana. Telfs. A-9396, M-5536.

MAESTRO COCINERO SE OFRECE para casa particular. Cocina a la criolla, americana y española. Sabe repostería, llame a Agustín. Tiene referencias. M-7986.

DESEA COLOCARSE UNA COCINE-ra de color. Sabe cocinar bien, no duerme en la casa. Sabe hacer dulces. Telf. F-4716.

SE OFRECE UNA JOVEN PARA CO-cinera o criada de manos o para hacer los dos trabajos siendo corta familia. Es limpia y trabajadora. Llame al A-6858.

ESPAÑOLA DE MEDIANA EDAD buena cocinera repostera, desea colocarse en los repartos, Vedado o interior. Conoce cocina americana. Tiene referencias y es conocedora de sus deberes, de $15 en adelante. FO-1077.

DESEA COLOCARSE UNA BUENA cocinera con referencias de casas conocidas. Ayuda a la limpieza y también aceptaría para criada o manejadora. M-3339.

SE DESEA COLOCAR COCINERA española de mediana edad, cocina a la española y criolla, sabe repostería, sabe cumplir con su obligación y tiene referencias. Duerme en la colocación. Informes: Telf. F-6236.

SE OFRECE UNA JOVEN ESPAÑO-la de cocinera y repostera. Tiene referencias. Informan: Telf. M-3436.

SE DESEA COLOCAR UNA BUENA cocinera con buenas referencias para cocinar sólo o cocinar y limpiar. Tiene buenas referencias Sale a donde quiera. Informes M-7375.

SE COLOCA UNA JOVEN COCINE-ra de color para cocinar. Sabe hacer de toda clase de comida criolla y española y dulces, hace plaza con buen sueldo, no duerme en la colocación. Teléfono A-6775.

120 MANEJADORAS

SE DESEA COLOCAR UNA MUCHA-cha de manejadora, le gustan los niños, tiene referencias. Llame F-3162 sale a los repartos.

123 COSTURERAS-MODISTAS

SE OFRECE PARA COSER EN CA-sa particular ropa de señora, caballero y niños. Telf. U-2564.

125 CHOFERES

DESEA COLOCARSE UN CHAUF-feur español con mucha práctica y muy buenas referencias, Telf F-4343

UN BUEN CHOFER MECANICO ES-pañol se coloca sin pretensiones, práctico en toda clase máquinas, con buenas referencias soltero FO-1717

DESEA COLOCARSE UN BUEN CHO-fer experto en toda clase de máquinas y mecánica sin pretensiones y referencias de buenas casas. Teléfono M-4740.

MUCHACHO CUBANO BLANCO SIN pretensiones y con referencias, desea colocarse para chofer, criado de mano o pinche de cocina. M-7730 J. G.

SE DESEA COLOCAR UN CHOFER español. Es muy formal y tiene muy cumplidor. Tiene referencias Telf. F-6236.

SE DESEA COLOCAR UN CHOFER español en casa particular, con referencias, varios años de práctica y cumplidor. Telf. M-2979.

DESEA COLOCARSE CHOFER DE color con práctica. Tiene referencias. Informan: F-6029.

126 JARDINEROS

DESEA COLOCARSE MUY BUEN jardinero español, especializado en floricultura, sale donde lo soliciten Informan F-2617.

129 OFICINISTAS

JOVEN CUBANO SOLTERO 26 AÑOS habla y escribe inglés bien, mecanógrafo desea empleo llame a Gardner 9 a 10 a.m. X-3496

JOVEN CUBANO TAQUIGRAFO IN-glés-español, con experiencia y buenas referencias, desea empleo. Sueldo moderado. Taquígrafo, apartado 1,732, Habana.

131 OFERTAS VARIAS

ENFERMERA PRACTICA CUBANA se ofrece para asistir cualquier clase de enfermo. Solamente de día. Tiene buenas referencias. Informes Telf. M-8548.

SE OFRECE UN JOVEN PARA LA-boratorio tiene referencias I-6100 Miguel

M.E.C.D. 2016

Crónica Social

La fiesta de Güines

En la crónica del martes prometí que habría de completar la descripción que hacía de la fiesta que en la sociedad La Bella Unión, se llevó a cabo como atractivo al solemne acto de entregar los Diplomas a los periodistas señores Pedro Portuondo Calá, Eudaldo Gutiérrez Paula, Nilo Zuasnabar y Alberto Coffigny Ortiz, del DIARIO DE LA MARINA, y al Dr. Ignacio Rodríguez Arias, Inspector General de Sanidad y Beneficencia, ahora candidato a Representante.

Al darle cumplido hoy me es grato enumerar a muchísimos de los concurrentes, lamentando no haber logrado los nombres de todos los que gentilmente aplaudieron las palabras que en mi nombre y en el de los demás homenajeados les dirigió en aquel hermosísimo salón donde el bullicio juvenil, incitaba al rumor de las corrientes del caudaloso río Mayabeque, tan cantado por la inolvidable poetisa Cristina Ayala, Ernesto Fernández Arrondo, el poeta inspirado y que avaloraba la Revista Cúspide, del malogrado Administrador del Central Merceditas, el ilustre José Cabrera Díaz, q. e. p. d.

En la presidencia del espléndido acto y sobre el estrado que en el escenario se presentó colmado de plantas y teniendo por fondo una linda y grande bandera cubana, ocupaban asiento el Sr. Pedro R. Rojas Rodríguez, que tenía a su derecha al distinguido médico güinero Dr Ignacio Rodríguez Arias, Inspector General de Sanidad y Beneficencia que ahora figura como candidato a Representante por el Conjunto y al señor Alberto Coffigny Ortiz.

A su derecha a los señores Eudaldo Gutiérrez Paula y Nilo Zuasnabar Suárez.

Y en lugar de preferencia a la señora Victoria Reyes esposa del señor Gutiérrez Paula a quien los honores la Srta. presidenta, al Sr. Adriano Nuche, Dr. Luis Galainena, Sr. Ramiro Vasallo, José María Areces, Tte. Cristóbal Rodríguez, Sub Director de la Banda de Música, al Concejal Francisco Nodarse Solís, Hortensia Hernández, Coralia Castillo y entre un lleno inmenso de caballero y damas los señores de la Directiva Pastor Zuñiga, Mario Díaz Roque, el Secretario general, Carlos M. García Claudio Hernández Soto, tesorero y Director, Marino Hernández, Mario Hernández, Evelio Michelena, Modesto Rodríguez, Erain Martínez, Dionisio Valiente, Felipe Mora, Adolfo Reyes, Cristóbal Rodríguez, Martín Alejo Vasallo, Esteban Febles, José Díaz Suárez, Faustino Núñez.

Antonio Valiente José M. Oviedo, Venicio Martínez, Arturo Micrelena Simeón Díaz, Joaquín Arrieta, José de la Luz Rodríguez, René Hernández, Reinaldo Larrinaga, Antonio Martínez, Ricardo Quiñones y José Natividad Herrera y muchos otros.

Todos los cuales como el crecidísimo concurso de señores y señoritas que concurrieron a pesar de la noche de intenso fría, aplaudieron a todos los oradores, recitadores que tomaron parte así como al joven que recitó una magnífica composición poética.

También estaban la distinguida educadora güinera señora Librada Larrondo Núñez, esposa del señor Aurelio Dieppa a quien fuí a saludar en su residencia de la calle Pinillos y la presidenta de la Sociedad La Bella Unión, Srta. Cándida Michelena, Hortensia Hernández, Arminda Valdés, Vlademira Serviat, Esther Hernández, Elena Riverón, Arcadia Cañas, Bernarda Pérez, Juana María Laza, Emilia Alonso, Ana Luisa Larrondo, Caridad Ortiz, Vitalia Martínez, Benita Alejo, Josefa M. Herrera, Nieves Michelena, María Casañas, Petrolina González, Lea Fernández, Celia Castro, Manuela Valdivia, Agustina Almeida, Alejandrina Idavoy, Asunción Izquierdo, Arcadia y Clara González, Dulce María Castillo, María Luisa Herrera, Elvira Veranes, Cecilia Pérez, Evees Acosta, Caridad Cordero, Eloina Lombillo, Rosa Hernández, Cristina Guerra, Hortensia Ortiz, Balbina Torres, Laudelina Sarmiento.

Se sirvió un rico buffet.

Alberto Coffigny Ortiz.

DE TRINIDAD

Onomástico

Celebró su fecha onomástica el pasado día 20 nuestro muy querido, amado y respetado Párroco Reverendo Padre Fr. Fabián Encina, sabio y elocuente oradr sagrado y Director de las distintas Asociaciones religiosas que aquí radican.

Con tal motivo, celebróse ese día en nuestra parroquia misa armonizada de comunión general a las siete, en la que tomaron parte las Asociaciones religiosas, las alumnas del Colegio de las Rvdas. Madres Dominicas, un nutrido grupo de niñas del Catecismo e infinidad de fieles asistentes.

Al momento de la comunión las hermanas-Méjer, cantaron preciosas y sentidas plegarias.

Presentes y felicitaciones recibió durante todo el día el Padre Fabián, que fué también muy visitado y agasajado por las muchas y numerosas amistades con que aquí cuenta.

Sean estas lineas portadoras de los mejores deseos a quien como él se lo merece todo, por sus buenas dotes, y por las muchas semillas del bien que aquí como apóstol del que todo lo dió por nosotros, lleva sembradas.

Sinceramente.

Mi Ultima Nota

Para decir que se han celebrado en esta ciudad los actos conmemorativos en honor del natalicio de nuestro gran apóstol José Martí. Una parada de las Escuelas Públicas y privadas, instituciones religiosas, comercio y autoridades civiles y militares en horas de la mañana, puso una nota de colorido a este gran día.

Por la noche un baile en la sociedad Recreo de Artesanos, que resultó magnífico cerró con broche de oro esta gran efemérides cubana.

PROFESIONALES

1 ABOGADOS Y NOTARIOS

LUIS HERNANDEZ

Notaría, Manzana de Gómez 365-68. Compro derechos y acciones fincas rústicas, urbanas; gestionamos declaratorias herederos, testamentarías, adelantando gastos, marcas y patentes. Teléfono A-6204.

DOCTOR ANGEL FERNANDEZ, ABOGADO. Divorcios ocho días. Pensiones y jubilaciones quince días. Tramitación rápida de asuntos civiles, criminales, administrativos de lo contencioso-administrativo y trabajos notariales. Consultas a domicilio. San José 762, altos.

PROFESIONALES

1 ABOGADOS Y NOTARIOS

LEON BRUNET Y RAMIREZ
ABOGADO.

Divorcios ocho días. Pensiones y Jubilaciones quince días. Tramitación rápida de Asuntos Civiles, Criminales Administrativos de lo Contencioso-Administrativo y Trabajos Notariales. Consultas a domicilio. Lealtad 159, altos, entre Animas y Virtudes. Teléfono A-4287

3 DOCTORES EN MEDICINA

DR. ALBERTO VENERO

Vías urinahias, venéreo y sífilis. Tratamiento de la impotencia, electricidad médica, diatermia etc. Consultas de 10 a 12 m. y de 5 a 6 p. m. San Miguel 301.

DR ANTONIO GALVEZ GOMEZ
ESPECIALIZADO EN CLINICA MEDICA DE ADULTOS Y NIÑOS

Gabinete: Escobar 570, bajos, entre Reina y Salud. Consultas de 2 a 6 p.m. Teléfono: M-3453

DR. VELEZ
TUBERCULOSIS

Tratamiento Vacunoterápico del Cáncer. —L Nro 151 Vedado. F-2929. Reserve turno por teléfono.

POLICLINICA INTERNACIONAL

Director: Dr. David Cabarrocas San Miguel 462 entre Lealtad y Escobar de 10 a.m a 7 p.m. Telf. U-2737; Telf. F-4045. Socio 1 peso al mes un día en la Clínica. $1.50. Consultas con Rayos X y análisis $1.00 al pobre gratis. Tratamiento con medicinas, luz alpina, championere o vapor, inyección etc. un día 50 centavos, con solo inyección, 30 centavos. Raspado u operación menor con clínica, desde 5 pesos. Visitas desde 3 pesos en adelante.

VIAS URINARIAS

Cúrese la gonorrea en pocos días sin dolor. Garantizamos la cura radical, aunque su enfermedad tenga 20 años. No se confíe en manos inexpertas, visite este Gabinete y quedará eternamente agradecido. Curamos todas las enfermedades de las vías urinarias. Consultas de 7 de la mañana a 8 de la noche. Para consultas y curas reservadas llame al teléfono M-3606, 10 de Octubre 179, bajos, frente a la Quinta de Dependientes. Habana. Impotencia, debilidad sexual, piel y sífilis. Hacemos toda clase de nálisis de laboratorio. (Presentando este anuncio obtendrá consulta y reconocimiento gratis.

DR. MARINO RAMOS
MEDICO ESPECIALISTA

Medicina General, niños, parasitismo, asma, retraso mental. Consultas diarias 4 a 7 p. m. Días festivos 10 a 11 a. m. M-2107. Reina 212.

DR. A. LABRADOR

Especialidad enfermedades estómago e intestinos, Flujos crónicos, Venéreos y sífilis, Corazón, Riñones y Pulmones, inyecciones intravenosas. Hacemos toda clase análisis. Consultas gratis 8 a 11. Pagas 1 a 3. Envíe $2 si quiere consultarse por correspondencia. Angeles 7 entre Reina y Estrella A-0801.

DR. LUIS BERMUDEZ

Enfermedades de la Piel, Vías Urinarias y Nerviosas. Tratamiento de la Impotencia y Esterilidad por METODOS PROPIOS, tanto en el hombre como en la mujer. ELECTROTERAPIA y DIATERMIA A DOMICILIO Contando con un completo servicio DE PROFILAXIS VENEREA, esto es, de desinfección, para evitar contraer enfermedades venéreas; que se presta a cualquier hora del día o de la noche; lo mismo domingos que demás días festivos. CONSULTAS: de 8 a.m. a 8 p.m. $5.00. Metabolismo Basal y Luz Alpina. Escobar Nro 518. entre Zanja y Salud. Telf U-1288.

CURA RADICAL Y BREVE DE LAS enfermedades de la piel, producidas por hongos. Dr. A Sánchez Díaz. San Nicolás 168, altos Consultas de 4 a 7.

DR. FRANCISCO J. DE VELASCO
Corazón, Pulmones, Estómago e Intestinos

DR. RUBEN DE VELASCO

Corazón, Pulmones, Enfermedades de los niños. Consulta de 1 a 3, días laborables. Horas especiales previo aviso. Salud 208 moderno .Telf M-6068

DR. ALFREDO COMAS

Cirugía abdominal y ginecología, especialista del Instituto del Cáncer. Afecciones de señoras, flujos. Impotencia y Frigidez sexual. Tumores del útero y pechos. Aplicaciones de Radium. Horas: 2 a 4 p. m. Teléfono: M-7728, San Nicolás 260 entre Neptuno y Concordia.

VIAS URINARIAS

Tratamientos rápidos de la blenorragia y sus complicaciones. Impotencias sexuales. Estrechez uretral, hipertrofia prostática. Citoscopias y uretroscopías. Cura de la estrechez uretral sin operación. Consultas y reconocimientos gratis de 4 a 7 p. m. Consulado 59, altos, entre Genios y Refugio.

DR. MESA RAMOS
PIEL, SIFILIS, VENEREO

Impotencia, esterilidad, etc. Consultas y tratamientos de 8 a 9 a.m. Martes, jueves y sábados 5 a 7 p.m. diaria, Perseverancia 162, bajos, entre Animas y Virtudes.

Dr. Alejandro Muxó
VIRAS URINARIAS

Especialista de la Clínica-Hospital «4 de Septiembre» y de la Quinta «Covadonga» del Centro Asturiano. Cirugía genito-urinaria. Enfermedades venereas y trastornos sexuales Consultas diarrias de 4 a 7 p.m. Perseverancia 163 entre Animas y Virtudes. Telf. A-7001

DR. ROSAL

Sistema nervioso. Corazón. Medicina interna. Consulta diaria de 4 a 6. San Miguel 507, bajos, entre Gervasio y Escobar. Telf. U-2342.

VIAS URINARIAS

Curación radical de gonorreas, orquitis, prostatitis, sífilis, debilidad sexual, flujos rebeldes. Medicamentos modernos, métodos indoloros. Precio módico. Pagos semanales. Presentando este anuncio la consulta será ratis para usted. Instituto HIGIA. Zanja 54 altos entre Galiano y Rayo. Abierto de 8 a. m. a 8 p. m. Hacemos análisis de Laboratorio.

DR. ANTONIO PITA
ENFERMEDADES NERVIOSAS Y ENDOCRINAS

Desequilibrios vago-simpáticos y glandulares, neurastenia, psicastenia, fobias, neurosis sexuales, impotencia, frigidez etc. etc. Contando con bien montado Instituto de Fisioterapia. (Absoluta reserva). San Lázaro 67. Consultas $5.00 de 2 a 4 p. m. Telf. A-9292. No visita, ni da consultas por correo.

4 OCULISTAS

DR. MANUEL ANTON
OCULISTA

Ex jefe de Clínica del Real Hospital Oftálmico de Londres. Exclusivamente enfermedades de los ojos. Consultas diarias de 4 a 6 p.m. y por convenio previo. Calle 17 Nro 260 esquina a I, Vedado Telf F-2198

CIRUJANO ORAL

DR. ARMANDO CRUCET

Cirujano dental y oral de la facultad de Pensylvania y del Garesfon Hospital of Oral Sugery, ex-profesor de la Moffit Porcelain Dental School de Filadelfia.

Tratamiento médico quirúrgico de la piorrea alveolar, dentadura de porcelana, cordales impactados, Rayos X, diaterma, electro coagulación. Infrarrojo Alta frecuencia, Rayos Violeta.

Consulta por hora fija. 15 y L., Vedado. Telf. F-5153

PROFESIONALES

6 COMADRONAS

CONSUELO RUDA

Comadrona ex-interna de la casa de salud «La Benéfica» muchos años de práctica. Consultas gratis, Franco 7, bajos, entre Carlos III y Estrella: U-5824.

COMPRAS

9 CASAS

SE DESEA COMPRAR UNA CASA de dos mil quinientos a tres mil pesos, en parte alta de Santos Suárez, Jesús del Monte, Víbora o Luyanó. Informan Telf I-6672

COMPRO EN LA HABANA, CASA de $2.000 a $4.000. Y otra, moderna, de $6.000 a $10,000. Dirigirse a Tomás Fernández. San Lázaro 71 altos, teléfono M-2846.

J. P. Quintana e Hijo
INVERSIONES

Compramos y vendemos casas, solares, fincas rústicas, dinero en hipoteca.

CHACON 203 M-8182

10 SOLARES

TENEMOS ORDEN DE COMPRAR de 2 hasta 20 solares en los repartos Miramar o Alturas del Río Almendares, pago de contado. Quintana e Hijo. Chacón 203 entre Compostela y Aguacate M-8182.

12 ESTABLECIMIENTOS

COMPRO CASA HUESPEDES 12 A 15 habitaciones de J a Infanta también de Galiano al Parque Central. Precio razonable. Escriba A. P. Clasificados DIARIO DE LA MARINA

COMPRO SALON DE BILLAR TRAbajando a precio razonable. Informa: Armando FO-4274

15 MAQUINARIAS

COMPRO SIERRA SINFIN, TROMpo, cepillo, garlopa, circular, espigodoro que estén en buenas condiciones. Informes Díaz, Galiano No. 409. Tel. M-8873.

17 MUEBLES Y PRENDAS

U-3143 COMPRA OBJETOS

De arte prendas de brillantes, oro plata, lámparas, pianos, instrumentos cirugía, musicales, trato con el dueño en seguida en su casa. Telf. U-3143.

M-2252: COMPRO

Muebles, radios lámparas refrigeradores,, máquinas coser, escribir, sumar calcular, archivos metálicos, objetos arte, antigüedades, cristalería. **«EL CORAZON DE JESUS» Salud 167 entre Manrique y Campanario. M-2252**

COMPRO

Ropas: U-1510. Muebles y Prendas Máquinas de coser, juegos cuartos comedor sala, archivos, vajillas porcelana o plata, artículos arte, neveras, radio, máquinas escribir. Pago bien. Dinero en mano, seriedad,

COMPRO ENSERES

De toda clase de establecimientos, sillas mesas, neveras, refrigeradores, molinos, cajas contadoras de caudales, cantinas, mostradores etc, etc Monte 1162. Telf. A-9100.

COMPRAMOS, VENDEMOS Y EMPEÑAMOS

Joyas antiguas y modernas, objetos de plata, de arte, muebles antiguos. Reserva absoluta en todas las operaciones. Haga una visita a:

"LOS TRES HERMANOS"
EN CONSULADO NROS. 160 Y 162 Teléfono: M-3534

A-7795 COMPRO MUEBLES

De todas clases. Pagamos más que nadie. También vendemos, cambiamos y alquilamos. No venda sin antes hacer una llamada. A-7795. Vamos en el acto «La Honradez». Máximo Gómes 85, 357 moderno A-7795.

COMPRO MUEBLES A-9100

Finos y corrientes; máquinas de coser, escribir, neveras, refrigeradores, muebles de oficina, loza, lámparas, radios, compramos casas completas. Pagamos más.

COMPRAMOS, VENDEMOS, TODA clase muebles, antiguos y modernos porcelanas finas plata de ley, jarrones, vajillas, cristalería, bronces, máquinas escribir, coser, equipajes, pianos, joyería alta calidad «Casa Pérez», Bernaza 201 Telf A-8232 Armando Duvillere.

COMPRO ORO, PLATA

Brillantes y platino. También monedas y prendas viejas. Pago los mejores precios. Villegas 359, entre Teniente Rey y Amargura A-9915.

U-5154 COMPRO MUEBLES

Modernos, Radios, Máquinas de coser y escribir. Aceptamos muebles en parte de pago. No venda sin llamar a Díaz y Chao, Neptuno Nro 709 y 710. U-5154

U-1800 'EL RAS' COMPRO

Muebles, pianos, objetos arte, antigüedades, lámparas, porcelanas, plata, bronces, etc. máquinas coser, escribir, oficinas, sillones barbería, bibliotecas, libros sueltos, vajillas, alfombras, liquidamos casas completas. Telf. U-1800.

COMPRAMOS, VENDEMOS Y EMPEÑAMOS A-6827

Muebles, joyas, ropas, objetos de arte, radios, máquinas coser, escribir y todo objeto que represente valor. No cierre operación sin visitar **«LA COMPETIDORA»**, Gloria 520, esquina a Indio. A-6827

M-7084 COMPRO MUEBLES, CUAdros antiguos y modernos, máquinas coser, escribir, lámparas cristal, pianos, libros, porcelanas, baúles maletas, abanicos ropa, vajillas, alfombras, plata, archivos, burós. Compro libros. M-7084

COMPRAMOS JOYAS

Antiguas y modernas, con brillantes, safiros,rubíes y esmeraldas finas; oro, platino, plata, y enchapes hasta en pedazos. Objetos de plata; bandejas juegos de café, cubiertería y otros artículos. Rosarios de oro y plata, con cuentas de perlas; coral, amatistas etc. Pagamos bien. Vamos a domicilio.

CARBALLAL HERMANOS
San Rafael 618 entre Gervasio y Belascoain Telf. U-5744

DINERO
Sobre joyas.
Objetos de valor,
ropa de hombre, etc.
«LA REGENCIA»
Suárez 18-20 A-6628 acera Ten Cent.

ORO

En joyas viejas y nuevas o rotas, Compramos en todas cantidades. Pagamos muy bien.
Carballal Hermanos. —San Rafael Nro. 618. Teléfono U-5744

COMPRAS

19 LIBROS E IMPRESOS

NECESITO LIBROS USADOS DE todas clases, filosofía, historia, ciencia, etc., compro cualquier cantidad, pagándolos bien. Llame al teléfono A5-4322, vamos a domicilio. Librería «Venecia», Obispo 502.

21 INSTRUMENTOS DE MUSICA

COMPRO PIANOS O PIANOLAS USAdos, preferible que no tenganq comején. Llame X-3430. Atiendo afinaciones y reparaciones de pianos y órganos. Sansón.

Arrendamientos

A-1 FINCAS RUSTICAS-URBANAS

SE ALQUILA A LA SALIDA DE Arroyo renas una finquita tiene casa y árboles frutales, también se vende. Informan en FO-4083

REPARACIONES

42 MUEBLES Y PRENDAS

GARCIA ESPINOSA

Mublería y tapicería. Tener sus muebles flamantes, es sinónimo de prosperidad. Píntelos, tapícelos. Llámenos: Teléfono U-1424, San Rafael entre Aramburo y Soledad. No cobramos lujo.

REPARAMOS SUS MUEBLES POR poco dinero, dejándolos como nuevos. Casa Pardo: U-5761. Los modernizamos, barnizamos a muñeca y esmaltamos Duco. Pintamos mimbres y vapor y neveras, tapicería en general. Azogamos espejos. Trabajos garantizados. San Rafael núm. 610, entre Gervasio y Belascoaín.

UN BUEN MUEBLES AGRADECE UNA BUENA REPARACION
REPARE A TIEMPO SU NEVERA
Y EQUIPELA CON LA NUEVA
GAVETA DE DESHIELO SERPENTIN MONTADO AL AIRE

La podrá limpiar fácilmente sin necesidad de desmontarle el serpentín. Desaparecen los malos olores producidos por la acumulación de las basuras que trae el hielo. Falicidades de pago en las reparaciones.
RIONDA
Adaptamos refrigeradores eléctricos a neveras. Infanta 1059 U-3960.

VENTAS

48 CASAS

PROPIEDAD LUYANO ALTA RENta dos casas 12 modernas habitaciones próximo Hijas de Galicia, comunicación privilegiada. poco contado dejo lo que falte. Maximino Martínex de Rial I-3173

SE VENDEN VARIAS CASAS Y SOlares con créditos hipotecarios, moratoriados. Se dan baratos. Informan FO-2851

CENTRO DE NEGOCIO

Venta y compra de casas y solares Habana y reparto Buenavista Dinero en hipoteca venta de establecimientos San Lázaro 682 U-1802 bajos esquina Belascoain Manuel Llenín.

$2,500 CASA EN LA HABANA, mampostería sala, tres habitaciones, comedor, cocina, mide 6 por 30 varas, calle Esperanza No. 305, dueño, José García, teléfono A5-2491.

VENDO REPARTO MENDOZA, LUjosa residencia 6 habitaciones, 2 baños primera, hall dos garages, dos habitaciones y servicios criados grandes jardines, lujosa decoración, árboles frutales etc. Véala: D-Strampes 415 entre Carmen y Vista Alegre. Directamente con su dueño que la habita.

FRENTE COLEGIO BELEN VENDO chalet construcción de primera jardín, portal, hall, sala, comedor, pantry, cocina, garage, cuarto criada, biblioteca, tres cuartos con closet, baño de color, terraza y patio, calle 4 entre A y B FO-4185

SE VENDE O ALQUILA COUNTRY

Club espléndida residencia cinco cuartos, 4 baños, Piscina, patio, garage doble, cuarto ropero, 10 closets, solarium etc. Telf F-3983 de 9 a 4

VENDO PRECIO SITUACION CASA mampostería Calzada Bejucal, jardín, portal sala, saleta 6 habitaciones, baño intercalado, arboleda fondo. Véala ofrezca. Informan calle Norte entre Calzada Bejucal y Matanzas 11 a 5 p.m. M-2222 Dr. Bernal.

SE VENDE HERMOSA CASA DOS plantas. 17 departamentos. rentando ciento veinte pesos en once mil quinientos pesos sin intervención de corredores. Informan en la misma de 1 a 3. Apodaca 369. entre Suárez y Revillagigedo.

SE TOMA UNA HIPOTECA MORAtoriada de 15 a $20,000, si la propiedad afectada se vende. F-7415.

CERCA ESTRADA PALMA $9,000

Calle O-Farrill cerca de Estrada Palma, a tres cuadras de la Calzada de Jesús del Monte: jardín, portal sala, recibidor biblioteca, 4 habitaciones, comedor, baño intercalado, closet, cocina, pantry, hall central, 3 cuartos de criados y servicios, terraza al fondo, garage. (En un cuadro de 1,000 metros). Fernández y Vidal, Aguiar 556, bajos: A-9112 y M-1506.

SE VENDE VEDADO CALLE 21 A la sombra lujosa exenta de contribución y agua 10 años, edificio 4 casas acabada fabricar buena renta sin corretaje. F-6316

VENDO 3 HERMOSOS CHALETS

Acabados de construir con lujo y confort compuesto jardín, portal sala, comedor, cocina cuarto de criados con servicio, altos sala de estudios, tres hermoss habitaciones, baño de lujo, closet, vestíbulo, terraza, garage, lavadero. Calle 8 y 15 Almendares informan 10 de Octubre 277, altos, Manuel Rodriguez Telf. X-1260.

COJIMAR VENDO CASA MAMPOStería 900 metros terreno, portal, sala, comedor, 8 cuartos, baño, cocina. Precio: $3.500. Informan Telf. M-1450

SE VENDE CASA ANTIGUA SIETE cuartos dos accesorias 8x30 total 240 metros Angeles cerca de Monte informes C 668 Vedado a 24 metros no corredores.

CASA PRECIOSA ESQUINA AVENIda Santa Amalia y Gonzalo una cuadra calzada Víbora jardín servicio criados, $3.500. Facilidades de pago. Dueña I-6135

EN $6,500 COMPRARA USTED LA mejor propiedad que se puede adquirir situada en Marqués González 863 entre Figueras y Benjumeda, compuesta de sala, saleta corrida, cuatro cuartos, baño intercalado de gran lujo, servicios de criados, cocina de gas y carbón, calentador y conexión para refrigerador eléctrico. 130 metros cuadrados de superficie. Se dan facilidades de pago. Informa su dueño: Aguiar 305, altos. Telf. A-7830. Puede verse de 8 a 11 a. m. y de 1 a 5 p. m.

VENDEMOS SAN MARIANO 508, VIbora lujosa residencia cinco cuartos, dos salas, dos baños garage dos máquinas cuartos baños criados, todo los requisitos casa de lujo.

VENTAS

48 CASAS

23 ESQ. A 28 POR 28. VEDADO. Exenta de contribución, casa moderna, construcción 1a. sala, 3|4. baño intercalado, comedor y pantry y cocina azotea con 1|4 de baño de lujo. Jardín, portal, etc. Algo nuevo. Véala informes en la misma.

VENDO CASA 2 PLANTAS RENTA $150 mensuales 15 ms. frente por 25 fondo 1 cuadra Prado una Malecón por sólo $17.000 el solar vale mucho más y varias parcelitas terreno en Juanelo a 2 cuadras Calzada o como ofrezcan. Informes Sr Espinosa Ulacia y Soto.

EN EL VEDADO A $23.00 FABRICACION Y TERRENO

Urge la venta de un chalet libre de todo gravamen, en la calle 9 próximo a J., acera de la sombra, techos monolíticos. Mide su terreno 13.66 x 50 (683 metros) con todas comodidades. Para verlo y demás informes: FO-3786. Sr. Alvarez

COMPRO ESQUINA REPARTO ALmendares Ampliación o Buenavista y casita por el Cerro o Luyanó, hasta $1,300, pago comisión. Pernas Tel. M-7078.

INVIERTA BIEN SU DINERO UNA esquina Habana dos plantas renta $317.00 $30.000; una dos plantas, renta $125.00 $9.500. Lote de 14 casas modernas, monolíticas cedro y caoba renta $220.00 $19,000 exentas de contribución una gran esquina tres establecimientos Calzada $18.000. Informes Belascoain 1157 Vallongo.

$4,330 REPARTO MENDOZA, INmediato parque, jardines, portal, sala, recibidor, galería, 3 cuartos, comedor, cuarto y servicio criados; San Francisco, 2 plantas independientes con garage, renta $60.00, moderna: $7,300. Martínez y Prieto, O-Reilly 309: A-6951 y F-3456.

ACOSTA, 3 PLANTAS: $8,500; Barcelona 2 plantas: $10,800; próximo Reina: $3,250; Manrique, 2 plantas: $7,300; Bernaza, 360 metros: $10,000; Perseverancia, 700 metros: $27,500. Martínez y Prieto, O-Reilly 309. A-6951, I-3456

VENDO CASA DE TRES PLANTAS moderna, pegada a Belascoain $6.500 otra cerca del Mercado y la Terminal con sala, saleta, cinco cuartos, toda de azotea $2,000. casa moderna de portal, sala, saleta, dos cuartos, con un solar de esquina de 20x50 pegado a la Calzada de Zapata en $7,000. Informa señor Méndez, calle Suárez No. 310 bajos.

VENDO CASAS EN LA VIBORA, 2 plantas, a $6,500, una esquina en $7,000, 2 plantas, renta $70.00. Vendo esquina y 4 casas, en $6,500, renta $80.00. Vendo edificio 4 plantas, renta $250.00, en $22,000. Tengo negocios en propiedades. Informes: Dragones 52, café Martí. García.

VENDO NAVES DE CONCRETO: 2,000 metros, calle Pedroso e Infanta y 6 casas en $9,000 y reconocer $9,000 moratoriados. Rentan las casas $100.00 y las naves están vacías, que se alquilan en $100.00. Informes: Dragones 52. Benjamín García. Telf. M-5268, café Martí.

MIRAMAR

28 entre 3a. y 5a. Avenidas, acaba da fabricar, acera sombra, exenta contribución, cuatro amplias habitaciones, dos baños color, pantry en los altos. Fabricación primera. Verse a todas horas. Precio módico.

¡¡DESEA USTED RENTA!!

$9.500 RENTA MENSUAL $125

2 magníficas plantas, próximo Belascoain y Reina 2 apartamentos al frente, 6|4 de 5x5, doble servicios y baños cada planta 280 metros superficiales. No queremos pasatiempo. Notaría M-7081. Sr. Cabezas.

$14.000 POR 3 PLANTAS

modernas radio Zulueta, Monte, Parque Fraternidad, mide 8x27, adquiera lo mejor, no puierda tiempo, queremos seriedad. Notaría M-7081, Cabezas.

$3.500 UNA PLANTA

Citarón losa por tabla, sala saleta, 5 cuartos, comedor, cocina y baño, piróximo a Belascoain y Reina. No queremos pasatiempo, se necesita comprador. Notaría M-7081 Sr Cabezas.

ANTES DE COMPRAR VEA

Estas propiedades: Alturas Columbia calle 6, entrada Colegio de Belén, una cuadra Calzada, excelente comunicación, el lugar más alto, y saludable de la Habana. Rodeado de magníficas residencias. Donde mejor alquiler se paga. Terminada fabricar, fabricación primera, tipo chalet dos plantas. Bajos: jardín, portal, sala, comedor, pantry, cocina, garage, cuarto, servicios criados, traspatio grande. Altos: tres terrazas, tres grandes, hermosas habitaciones, baño intercalado en colores, de primera. Precio: $7,500, también de una planta con estas comodidades en $6.900. Estas casas están exentas contribuciones 8 años. Y ofrecen de alquiler 55 y 60 pesos mensuales. Si no es para vivir, es mejor inversión que en Habana y Vedado. Oficina: J. Marrero, Aguiar 117 Telf. M-7774. Véalas, están pintándose. (También tengo solares y fabrico).

HABANA VENDO CASA, RENTA O construcción,calle que da vista a una cuadra de Obispo y otra Parque Central, 400 metros., gana $115. Precio $11,500. No corredores. Informes F-4647.

PARA RENTA: $4,800

Vendo sin estrenar, exenta pago contribución y agua, casa con dos viviendas, construcción primera. Compuesta jardín, portal, sala comedor, dos amplias habitaciones, baño intercalado en colores, closets, patio, etc. Además tiene un apartamento completamente independiente que tiene dos habitaciones grandes, baño intercalado, cocina y patio. Otras iguales vendidas rentan $42.00 mensuales. Véala: Avenida Juan Bruno Zayas y Carmen. Informes: A-8382.

SIN ESTRENAR

Vendo barato parte alta Loma del Mazo, chalet esquina, estilo Colonial, construcción primera, próximo colegios Maristas, Instituto Víbora, Lourdes, rodeado magníficas residencias calles pavimentadas, 3 amplias habitaciones, closets baño intercalado en colores, jardines, terraza, patio, garage, cuarto y servicio criados etc. Véala todas horas: Avenida Juan Bruno Zayas esquina Carmen.

SE VENDE UNA CASA EN ESTRAda Palma, Víbora y otra en el Vedado. Ambas a precio razonable. Tel. F-2966.

VENTAS

48 CASAS

VENDO TRES HERMOSAS RESIdencias con lujo, confort, compuesta jardín, portal, sala, comedor, cocina, cuarto criado, servicios altos: sala de estudio, recibidor, tres hermosas habitaciones, baño de lujo, terraza: $7,000,$ 7,500, $9,000, calle 15 y 8, reparto Nicanor del Campo, Almendares. Manuel Rodríguez, 10 de Octubre 277, altos. Telf. X-1260.

JOSE CAMPANERIA

Aguiar 20: M-7785. Compra y venta de chalets casas, solares, fincas rústicas y condominios. Dinero para hipotecas en 24 horas.

Esquina, calle Galiano, edificio moderno cuatro plantas, comercio y familias, rentan $250.00. Precio:: $50.000 Otro cantería y monolítico, 11 casas independientes. Renta $450.00. Precio: $63,000. Campanería, Aguiar 206: M-7785.

Esquina San Lázaro, antigua, 378 metros, dos plantas rentan $140.00. Precio: $18,000. Calle Zanja, una planta, antigua, 15 por 32 metros: $12.000. Facilidades pago. Campanería, Aguiar 206: M-7785.

Edificio moderno cerca Obispo, monolítico, 220 metros, 7 casas independientes, cada una sala, comedor, 3 cuartos, baño. Rentan $250.00. Precio: $33,000. Campanería, Aguiar 206. M-7785.

Calle Salud, edificio moderno, 3 plantas, 6 casas, cada una sala, 3 cuartos, baño comedor, 230 metros. Renta $210.00. Precio: $32.000. Calle Aramburo, dos plantas monolítica, 130 metros: sala, recibidor, 3 cuartos, baño en color, comedor. Renta $70.00. Precio: $11,000. Campanería, Aguiar 206: M-7785.

Calle Industria, 2 plantas y media 7 por 22 metros, cada planta: sala, recibidor, 4 cuartos, baño, comedor y 2 cuartos con baño en la azotea. Renta $90.00. Precio: $13,000. Campanería, Aguiar 206: M-7785.

Calle San Miguel, dos plantas, 470 metros, monolítica: $23,500; Manrique cerca Neptuno dos planta, 240 metros: $13,000; calle Valle, dos plantas monolítica, cerca Infanta. Renta $50.00. Precio: $7.000. Campanería, Aguiar 206: M-7785.

Calle Trocadero cerca Prado, 1 y media planta: sala, recibidor, 3 cuartos, comedor, 2 cuartos 160 metros: $8,000; Campanario, 2 plantas, sala, 3 cuartos, comedor: $7,500. Campanería, Aguiar 206: M-7785.

Casas calle Marqués González, sala comedor, 3 cuartos: $3,900 calle Lealtad, sala, comedor, 3 cuartos, patio: $3,300; San José cerca Mazón, dos plantas, sala, saleta, 2 cuartos, comedor: $7,500. Campanería, Aguiar 206: M-7785.

VENDO: VIBORA, MENDOZA

Contiguo a dos buenos colegios. gran casa acera brisa cuatro cuartos, garage, cuarto criados. Omnibus y tranvías esquina. Precio: $7,800 No trato corredores. Informes: FO-2212

VIRTUDES, 2 PLANTAS $8,500

Virtudes, cerca de Belascoain, de 2 plantas, Mide 6.25 x 23, acera de la sombra, sala, 3 habitaciones, comedor y cocina. Fernández y Vidal, Aguiar 556, bajos: A-9112 y M-1506.

BASARRATE, 2 PLANTAS $7,000

Basarrate, casa de 2 plantas. Mide 6 x 18, sala, comedor, 3 habitaciones. Monolítica. Fernández y Vidal, Aguiar 556, bajos: A-9112 y M-1506.

VEDADO, LINEA: $16,500

Vedado, a una cuadra de Línea residencia, acera de la sombra, en un cuadro de 675 metros, 5 habitaciones, 2 cuartos de criados, garage y cuarto de chofer. Es monolítica. Fernández y Vidal, Aguiar 556, bajos: A-9112 y M-1506.

JUAN DELGADO, ESQUINA $12,500

(Reparto Mendoza), Juan Delgado esquina de fraile residencia de 2 plantas, en un cuadro de 755 metros Bajos: jardín, portal, sala, saleta, estíbulo, comedor, cocina, pantry, 2 cuartos y servicios de criados, garage para 2 máquinas; altos: 4 habitaciones y 2 baños, monolítica parte alta. Fernández y Vidal, Aguiar 556, bajos: A-9112 y M-1506.

$11,000

ELEGANTISIMO CHALET. Vendemos elegantísimo chalet en lo mejor del Reparto Almendares, lindandoc on el Reparto La Sierra y Miramar, compuesto de jardín, portal, sala, salón de música o gabinete, gran comedor, baño auxiliar, un pequeño bar, elegante cocina y pantry, 1|4 y servicio de criados, garage, terraza al fondo cubierta y traspatio con frutales. Altos: Saleta, 5|4, baño de gran lujo, y 2 terrazas. Construcción de primera, citarón y monolítica. Está por estrenar, cómprela y estrénela Ud. mismo, Para informes Quintana e Hijo, Chacón 203. M-8182.

$6,500

CASA DOS PLANTAS.

Vendemos casa 2 plantas calle Gloria próximo al Mercado, compuesta cada planta de sala, comedor, 3|4, baño y cocina. Precio $6.500.00. Da buena renta. Informan Quintana e Hijo, Chacón No. 203. M-8182.

$2,500

CASA DOS PLANTAS.

Vendemos casa 2 plantas, en $2.500.00 situada calle Carmen próxima a Gloria, mide una superficie de 69 metros. Renta $30.00. Informan Quintana e Hijo, Chacón No. 203. M-8182.

$12,500

VEDADO. CASA DOS PLANTAS. Vendemos casa de 2 plantas, calle C entre 17 y 23, compuesta cada planta de sala, comedor, 4|4, baño y cocina. Altos iguales. Precio $12.500.00. Es una ganga. Infoman Quintana e Hijo, Chacón No. 203. M-8182.

$25,000

REPARTO MIRAMAR, CHALET DOS PLANTAS 5a. AVE. Vendemos elegante chalet en la 5a. Ave. próximo a la calle 20 compuesta de jardín, por ambas calles, portal, porch, vestíbulo, living-room, comedor, pantry, cocina, despensa, 1|4 y servicios de criados y garage. Altos, 4|4, 2 baños, 2 terrazas, closets y muchot raspatio. Precio $25.000.00. Informan Quintana e Hijo, Chacón No. 203. M-8182.

$12,500

VEDADO. ELEGANTE RESIDENCIA. Vendemos calle 23, elegante residencia una planta, compuesta de jardín, portal, gran sala, hall al centro, 4 grandes habitaciones, 2 baños intercalados, gran comedor, closets en todos los cuartos, cocina y pantry, garage y 1|4 y servicios de criados. Construcción de primera, moderna, Precio $12.500, con facilidades de pago. Informan Quintana e Hijo, Chacón No. 203. M-8182.

VENTAS

48 CASAS

HABANA, CASA DOS PLANTAS EN $4.250

Urge venta casa 2 plantas situada calle Acosta próxima a Egido, renta $35.00, puede rentar más. Quintana e hijo, Chacón 203 M-8182.

APROVECHE LA OPORTUNIDAD CHALET EN $15.500.00 COSTO $50,000.00

En lo mejor del Vedado, se vende chalet moderno, 2 plantas, compuesto la planta baja de jardín, portal, sala cerrada, vestíbulo, comedor cocina, pantry, 2 4 y baño auxiliar, hall, garage y servicios de criados, patio y traspatio. Altos: 5|4 con closets, 2 lujosos baños, saleta y 2 terrazas. Construcción de primera. Informan Quintana e Hijo, Chacón No. 203. M-8182.

CASA DE APARTAMENTOS EN $6,200.00 RENTA $78.00

Vendemos casa de apartamentos En sanche Habana rentando $78.00 mensuales en $6.200.00 mide 400 varas de superficie. Informan Quintana e Hijo, Chacón Noñ 203 M-8182.

MAGNIFICA INVERSION, POR POco dinero se vende la casa de Cádiz No. 15. Mide 7 x 39. Precio de solar. Informan en Neptuno y Soledad, Teléfono U-6738, bodega.

SE VENDE

Bonita residencia estilo colonial, con todas las comodidades modernas y casi 2,000 varas de terreno en esquina de fraile frente a avenida de doble calle 5a esquina 10 Ampliación Almendares. Informan F-3936

VENDO Y COMPRO CASAS

En la Habana y repartos. Mucha reserva prontitud y honradez en las operaciones. Informes personalmente con los interesados. Victoriano Alvarez. FO-3786, 14 y D Reparto Almendares.

VENDO UNA CASA CALLE SAN Francisco Víbora moderna rentando de acuerdo con la Ley de Alquileres, $32.00 por embarcarme la doy en $3,200.00. Informan J. López Monet 783

EN $6.500.00 SE VENDE LA MEJOR propiedad que usted puede adquirir en San Lázaro 806 entre Vista Alegre y Carmen, a una cuadra de la Calzada de la Víbora. Construcción de gran lujo. compuesta de portal, sala, saleta corrida, cuatro cuartos, baño intercalado de gran lujo, comedor al fondo, cocina, servicios de criados. 225 metros cuadrados. Se dan facilidades de pago. Informa su dueño: Aguiar 305, altos. Telf. A-7830. Puede verse de 9 a 11 a. m. y de 1 a 5 p. m.

EMPIECE EL ANO NUEVO EN CASA PROPIA

RESIDENCIA EN $15.500.00

Se vende elegante residencia en lo mejor del Reparto Alturas del Río Almendares, una cuadra de la Calzada de Columbia, compuesta de jardín, portal, vestíbulo, sala cerrada, gran comedor, hall, cocina y pantry 2|4 y servicio de criados, garage buen patio. Altos: 3 habitaciones de gran tamaño. 2 baños intercalados de gran lujo, recibidor y 2 terrazas. Equipada con luz indirecta y amueblada. Está desocupada. Informan Quintana e hijo, Chacón 203 Teléfono M-8182.

49 SOLARES

SOLAR 5a AVENIDA

Vendo solar de 1438, varas con frente a la 5a Avenida a $3.00 vara. González M-2602 O-Reilly 208 altos.

VENDO SOLARES A PLAZOS SIN interés calle Concepción Reparto Lawton, distintas medidas $150.00 de entrada y el resto en mensualidades. González, O-Reilly Nro 208, M-2602 de 9 a 12 a.m.

SOLARES, VENDO ESQUINA 10.1|2 por 20 metros. Otro 7.37 por 39.16 $450. Otro: cercado 6.50 por 22.17, $350. 6x22.50 con cuarto $350. Rutas 9 y 28 Ovies FO-3518

VENDO MUY BARATAS VARIAS parcelas en el Vedado. Otras en Alturas de Almendares y cerca del colegio Belén. Todas muy bien situadas. F-2966.

AVENIDA QUINTA Y CALLE CUARta, Buenavista, se vendes dos parcelas 10 x 25: $525.00; 10 x 30: $575.00 Punto muy alto. Más medida si quiere: U-2418.

CALLE A. Y 16, LAWTON, ESQUINA a la brisa, 12 x 24: $650.00; parcela centro, 11 x 24: $530.00. Las dos juntas algo menos: U-2418.

VARADERO SE VENDE MEDIO SOlar playa norte de 16x32 metros. Informes Telf FO-1275

PLAYA "MARBELLA"

(En el término de Guanabacoa). Venta de terrenos, en el Reparto Residencial de la más hermosa de las playas cubanas. Compre ahora su parcela. Para todo informe: Cipriano Fernández, (Bufete Santoxenia). Reina 163, Telf. A-8029 o en la calle 17 Nro 662 entre A y B Vedado Telf. F-3825

VENDO ESQUINA AMPLIACION DE Almendares. 22x34, junto o en parcelas, muy barata. Urge la venta. Pernas Metropolitana 213. M-7078.

PEQUEÑAS PARCELAS A PLAZOS

REPARTO BATISTA

Tranvías, ómnibus por su frente, aceras, agua, alcantarillado, lu y teléfono, $400.00 pequeña cantidad entrada, resto 24 mensualidades. José Rodríguez, Aguiar número 368, Banco Canadá número 305. Telfs. M-9137, M-6886, X-2738.

VENTA SENSACIONAL EN LA MANZANA MAS HERMOSA DE AMPLIACION DE ALMENDARES

A PLAZOS CON POCA ENTRADA

En mes y medio se han vendido 20 parcelas, quedan parcelas grandes cercadas y con árboles frutales, a $1.80 Informes: Joseíto, vidriera Paradero de la Ruta 28 y José Rodríguez, Banco Canadá número 305. Teléfonos: M-9137 y M-6886.

HABANA ESQUINA UNICA POR fabricar calle Nueva Pilar, 2 cuadras de Belascoain ideal medida 44 por 24 precio $12 metro, terreno llano. Marrero, Aguiar 117, Tel M-7773

COJIMAR REPARTO MORE, CALLE 34 vendo solres esquina, gran vista bahía, sombra, altos, 4,000 varas. Precio $1,000. Facilidades pago. Campanería, Aguiar 206, M-7785.

VEDADO SOLARES CALLE 18 MIde 10x36 metros a $12. Calle 3ra., cerca 10, mide 13x40 metros a $11.00. Calle 22 cerca 17, mide 136x50 metros, $3,800. Campanería, Aguiar 206. M-7785.

SOLAR 11.50x50 MTS. TIENE 4 HAbitaciones de mampostería a $12.00. Metro 19.1115 entre 14 y 16 Vedado.

VENTAS

49 SOLARES

SOLARES en los REPARTOS

ALMENDARES

CALLE CATORCE, una calle importante, con doble línea de tranvías y rutas de guaguas, vendo en $3 vara el único solar por fabricar en su cuadra. Tiene buenas medidas: 10 por 47 varas.

CALLE CATORCE, una parcelita de 10 varas de frente, en $685. Acera de la sombra.

A POCOS PASOS DE LA RUTA 30 doy a $2.50 la vara un solarcito más alto que la acera y próximo a numerosas residencias modernas.

EN CALLE BIEN ASFALTADA una parcelita con la medida ideal de 12 varas por 32, a sólo $3.25 la vara. Véala, que le gustará, porque se sale de lo corriente.

MIRAMAR

ENTRE QUINTA Y SEPTIMA AVENIDAS, un magnífico solar completo en la Calle Catorce, a $4.75 la vara. Próximas están algunas de las mejores residencias del Reparto.

CERCA DEL CONVENTO DE LAS URSULINAS, precioso solar a $4.50 vara. Tiene todas sus cercas (por haber construído los vecinos), lo cual le significa un ahorro de unos $300. Es solar completo de 23 por 53 varas.

AMPLIACION de ALMENDARES

CALLE DOCE, la Gran Avenida Central de este elegante Reparto, doy un solar, con guaguas a la puerta y tranvías en la esquina, a $2.50 vara. Mide 12 varas por 46. SE LO RECOMIENDO.

FRENTE AL PARQUE, una esquina a la brisa, con buenas residencias a los lados. Fíjese en la medida: 23 varas de frente por 34 de fondo. Precio, $3.25 vara.

CON TRANVIAS Y GUAGUAS EN LA ESQUINA, una parcela en $960. Su medida es ideal y difícil de conseguir, 12 por 32. Está en Avenida Diez, en sector muy fabricado.

CERCA DE LA IGLESIA, en la Calle Once casi esquina a Tercera, un solar en $2.50 vara. Está más alto que la acera: Su casa tendrá mejor presencia. Mide 13 por 47 varas.

COLEGIO DE BELEN

¿HA VISTO LA GRAN CANTIDAD DE CASAS que se han construído de poco tiempo a esta parte allí? Vendo pequeñas parcelas con la medida perfecta de 12 varas por 28, en $3.50 vara. Están inmediatas al tranvía y a la Calzada, en acera de la sombra.

ALTURAS DE MIRAMAR

A POCOS PASOS DE LA AVENIDA RAMON MENDOZA tengo una parcela con la medida de 19 por 32 varas, en $3,300.

EN LA ACERA DE LA SOMBRA, pegado a la Avenida de la Paz, entre casas modernas, solar con 17 varas de frente, en $3,500.

VIBORA

EN LA GRAN AVENIDA MAYIA RODRIGUEZ sólo queda a la venta un solar de 15 varas de frente. Se lo puedo conseguir a $3.50 la vara.

SAN MARIANO, cerca del tranvía y las guaguas en la puerta, a media cuadra del parque, le brindo un gran solar a $4 la vara.

EN SANTA CATALINA, la arteria principal de la Víbora, solar completo al increíble precio de $4 vara, quizás algo menos si lo vendo en seguida.

PARCELAS DE 10 VARAS POR 25, EN $750. Tengo varias por las calles Libertad, Goss y Unión, allí donde se están levantando tantas casas.

SI NO VIERA EN ESTA LISTA EL TERRENO QUE BUSCA, AVISEMELO PARA OFRECERLE OTROS. Sólo propongo terrenos escogidos y a precio módico.

RAMON Rodriguez

TELEFONOS:
M-6543 M-6921
OBISPO, 305

M.E.C.D. 2016

VENTAS

49 SOLARES

SOLARES BARATOS UNO DE 10X50 metros bien situado $1,350 uno de 14x50 varas loma del Mazo sombra a $$2.50 vara. Uno una cuadra Calzada Víbora 10x60 metros $1800. Uno Santos Suárez esquina 11x17 $1,500 informes Belascoain 1157 Sastrería

MIRAMAR ALTURAS ALMENDARES, muchas parcelas $2.50. $3.25, Vedado 12x30, 14x34, $6.00 esquina 23 $5.50, $8.00 otras. Para industria media manzana pegada Infanta $8.50. Otras Hurtado U-1405

BUEN RETIRO, CALLE ROBAU vendo esquina de 17.65x2309, en $1.100, Avenida Buen Retiro, medidas grandes y chicas, desde $3.50 vara, A-0602. FO-7494.

MARIANAO, PEGADITO CALLE Real. Vendo 10x20 y 10x28 a $2.85. Pegado tranvía, sombra, 10x24 en $525 López Garrido, Real 107, Marianao. FO-7494 A-0602.

AMPLIACION ALMENDARES, CAlle Consulado, vendo esquinita con 278.32 varas a $3.30 Avenida 5a., 14.74 x5306 en $2,150 FO7494 A-0602.

BUENA VISTA CALLE 8 VENDO ESquina 437.93 en $1,200, Meseta Columbia, una cuadra de la Calzada, desde $2.50, López Garrido, Real 107, Marianao FO-7494 A-0602.

LINDEROS DE MIRAMAR EN SU PARTE MAS ALTA

Preciosa esquina, inmediata a ómnibus y tranvías. Mide 27 x 46, $4.00 vara, $5,000.00. Forcade. Obispo 305. Telf. M-6921.

CALLE SAN MIGUEL No. 199 ANtiguo. Solar entre San Francisco y Espada, en la buena acera y contiguo a la esquina Mide 6.40 de frente con una superficie de 208 metros. Sr. Campos Oficios 104, departamento 312. De 3 a 5 p. m.

REPARTO MIRAMAR VENDEMOS uno o más solares situados a la brisa en la calle Dos, entre la Primera y Tercera Avenidas. Frente 20 metros por 45 de fondo. Precio barato. Dirigirse al Sr. Campos, Oficios 104 Departamento 312. De 3 a 5 p. m.

ALTURAS DE ALMENDARES Y REPARTO KOHLY

Vendemos solares de centro y esquina, también parcelas Precio desde $4.00 vara hasta $10.00. Planos e informes Quintana e Hijo, Chacón No. 203 M-8182.

MIRAMAR A 20 PASOS DE LA 5a. Avenida vendo un lote de 30 por 45 a $4.50 urge su venta por necesidad de viajar Informa: G. del Monte, Habana 264 M-2474

MIRAMAR —EN LA CALLE 18, VENdo 2 solares unidos, acera de la sombra y muy cerca de la 5a Avenida Precio de ganga Informa: G del Monte Habana 264, M-2474

VENDO Y COMPRO SOLARES

De todas las medidas y precios al alcance de todas las fortunas, buenas calles y las mejores vías de comunicación. Operaciones rápidas. Informes personales con los interesados.
VICTORIANO ALVAREZ
14 esquina a D. Almendares
FO-3786

SOLARES AYESTARAN

A $3.00 y $4.00. La ganga más grandes que existió y existe, duplique su dinero en el acto, aproveche ahora, véame. Emilio Rodríguez. M-6886. Aguiar 368.

PARCELA EN MIRAMAR

Se vende una parcela de 23.58 varas de frente por 29.48 varas de fondo, igual 695.30 varas cuadradas parte del solar No. 1 de la manzana 53, en 14 entre 1a. y 3a. Todos los linderos están fabricados. Precio $5.50 vara. Informa su dueño A. Alvarez, Aguiar 305 altos. Teléfono: A-7830.

JESUS DEL MONTE VENDO SOlar esquina único sin fabricar a la brisa Avenida General Lee y Cortina 556 varas $4.50, asfaltado, alumbrado guaguas, tranvías a dos cuadras Vapor 26 y Hornos

MIRAMAR PARCELA $2,850

Vendo parcela sombra 16 varas, frente 53 fondo situada gran Avenida cerca del Reloj $3.50. Olózaga 8 esquina 3a. Avenida, Reparto Miramar FO-3752.

MIRAMAR $3.50 VARA

Vendo solar entre Quinta y Tercera Avenidas a la entrada del reparto único en este precio. 20 varas de frente por 53 de fondo $3.75 vara. Olózaga 8 esquina 3a. Avenida reparto Miramar FO-3752.

DUPLIQUE SU CAPITAL

Comprando solares grandes o chicos de centro o esquina en los Repartos Kohly de Marianao y del Vedado los más saludables, altos y frescos de la ciudad con vista al río Almendares. Cómprelo ahora a precios módicos antes de que suban. Informan FO-1513. FO-2503 y M-9941

SE VENDEN 3,700 METROS DE TErreno sumamente barato en el Country Club tres cuadras del Yacht Club. Informa su dueño. I-4665

REPARTO KOHLY VEDADO Y MArianao vendo solares grandes y chicos, esquinas y centros, gran altura vistas preciosas, sobre el río, precios módicos. FO-1513, FO-2503 y M-9941

50 FINCAS RUSTICAS

FINCA HOYO COLORADO, 2 CAballerías y cordeles, inmediata pueblo, frente Carretera Central, magnífica aguada, casa ordeño, bombas. Tiene $8,000 moratoriados, más $6,000 en mano. Urge por embarcar, O-Reilly 309: A-6951 e I-3456.

SEBA PUERCOS, NAVE ACABADA construir, capacidad 200 animales, comida del mejor hospital, contrato todo el año. Agua, corrales, cercas, algunos animales. Se vende mitad de su precio por desavenencias en sociedad. Carretera Rancho Bolleros, kilómetro 4.1|2; finca La Coronela, de 2 a 6.

VENDO Y CAMBIO HERMOSAS fincas recreo, grandes arboledas, regadíos, Cantarranas y San Antonio de los Baños, a precios de gangas y vendo finca Managua, 6 caballerías para vaquería, en $7,000. Informes: Dragones 52, café Martí. García.

FINCA RESIDENCIAL

A 25 minutos del Parque Central, una caballería, sellada de frutales y muchos frutos menores, gran manantial, residencia con 4 habitaciones, comedor, cocina, pantry, 2 cuartos y servicios de criados, garage para 3 máquinas, casa encargado, establo para vacas, glorieta para fiestas. (La casa es monolítica). Fernández y Vidal, Aguiar 556, bajos: A-9112 y M-1506.

VENTAS

50 FINCAS RUSTICAS

FINCA 4 CABALLERIAS

Carretera de Güines, finca con 4 caballerías, dedicada a vaquería y frutos menores, buen pozo, río, muchos frutales, frente a Carretera. También es zona azucarera: $12,000. Fernández y Vidal, Aguiar 556, bajos: A-9112 y M-1506.

PARA FINQUITAS

En La Lisa a pocos metros de la Calzada entrada por dos carreteras, a la altura del colegio de Belén, 210 mil metros divididos en lotes de 5 mil 25 mil, 50 mil y 55 mil metros, calles aceras, agua con tubería de 4 pulgadas, arboleda todo alrededor, ferrocarril al frente, se vende a 75 centavos metro y se oyen ofertas por todo el terreno. Fernández y Vidal, Aguiar 556, bajos: A-9112 y M-1506.

REPARTO URBANIZADO

En La Lisa, a pocos metros de la Calzada entrada por dos carreteras, a la altura del colegio de Belén, 210 mil metros, dividido en manzanas de 15 mil, 25 mil, 50 mil y 55 mil metros, calles, aceras, agua con tuberías de 4 pulgadas, arboleda todo alrededor, ferrocarril al frente, se vende a 75 centavos metro y se oyen ofertas por todo el terreno. Fernández y Vidal, Aguiar 556, bajos: A-9112 y M-1506.

BUENA OPORTUNIDAD: PRECIOSA finca de 1 y cuarto caballería de primera, en carretera, cercada de Peerles, 3,000 árboles en producción, injertados; animales y aperos de todas clases; dos pozos inagotables, uno con motor, bomba y tanque; elevado de 1,500 galones, tubería de 3 pulgadas para el riego, magnífico chalet jardín portal alrededor, pisos mosaicos, sala, saleta, hall, 5 cuartos, comedor, etc., garage, almacén frutos, corrales, establo, casa encargado. Urge venta. En ganga por mitad del precio. Lluria. Metropolitana número 213.

CIENFUEGOS. —VENDENSE PARcelas finca «La Bomba» punto al Camino del Juinco y carretera La Sierra. Precios razonables. Informan F. Fernández, Campomanes Nro 37, Cienfuegos, o Cuba 202 departamento 2 ,(Habana).

FINCA DE 5.1|2 CABALLERIAS EN $5.500.00

Vendemos finca de 5.1|2 caballerías, en $5.500.00, situada Carretera Habana-Pinar del Río Buena tierra, mucha agua, dando frente a la Carretera Central. Informan Quintana e Hijo, Chacón No. 203. M-8182.

SE VENDE O ALQUILA HERMOSA finca rústica de recreo espléndida casa jardines, portales, luz eléctrica en Caimito de Guayabal. Informan: Telf F-2047

51 ESTABLECIMIENTOS

GANGA. GRAN ESQUINA CALLE mucho tránsito propia confecciones señoras caballeros, quincalla, superior negocio billetes. Benítez 1 a 3 San Miguel 514 altos la regalo en $450.00

POR EMBARCARME CEDO PARTE de local con gran vidriera, punto estratégico buena venta. Medias y carteras, imprescindible comprar existencias. Tratar: Sr. Gutiérrez Obispo 307 Departamento 11

TINTORERIA POR EMBARCARME con socio, se vende una Tintorería o se admite un socio, buen barrio mucho trabajo y con vivienda propia en una calle de Calzada lo mejor de la Habana Informes Carballo café Las Avenidas Reina y Belascoain.

VENDO GRAN BARRA, COSTO 15 mil pesos, hoy $5.500, dueño no trabaja grandes tiendas víveres finos, gangazos; Panaderías, bodegas, cafés, lecherías, Vidrieras tabacos, barras, cafés, hoteles, Casas huéspedes, Cines, Boticas, Tiendas ropa, Tintorerías, Garages. Arriendo barra gran mina cobre ganga. Facilito socios y solicito socios, para todos negocios. Cambio gran café por bodega. Prado y Dragones, café M-4739 Yáñez.

SE VENDE CASA DE HUESPEDES con 10 habitaciones a dos cuadras del Prado. Ganga. Informes Sr. Arteaga, Lealtad 212 altos de 2 a 5.

GARAGE. UNO DE LOS MEJORES de la Habana en venta de gasolina, se vende o se alquila por no poderlo atender su dueño. Guarda doce máquinas: lugar de gran tráfico. Informa Manuel Blanco Telf. A-6436.

BODEGA CANTINERA, CERRO

Rodeada de industrias, sola en esquina, venta diaria $50.00, alquiler $25.00, casa para familia. Precio: $2.200. Vidriera cigarros tabacos calle Obispo, con teléfono $350.00. Carballo, café Independencia, Belascoain y Reina

BODEGA EN BUEN BARRIO MUY buena, a tasación buen contrato, si interesa la propiedad se vende, suplico no corredores. Informan hotel San Luis P. Varela 73 Telf U-1081 Miranda.

TINTORERIA SE VENDE POR EMbarcarme informan San Rafael número 605

VENDO BODEGA REPARTO ALmendares. Sola en esquina. Mucho barrio, línea de ómnibus, Señor Ruiz. Tel. 7851.

VENDO Y COMPRO TODA CLAse de establecimientos. Tengo grandes negocios con poco dinero y muchas facilidades. Si quiere vender, comprar o cambiar, véame, café Martí. García, Dragones 52. Telf. M-5268.

53 AUTOMOVILES - ACCESORIOS

STUDEBAKER COMMANDER DE lujo 1939, compro a particulares Sr. Cruz F 616 Telf M-2220

SE VENDE CON URGENCIA BUICK Roadmaster del 39 color negro en flamantes condiciones $1,400 cash. Informes Telf. FO-4153

VENDO CUÑA CHRYSLER 1935, abierto con asiento atrás seis ruedas y cuatro gomas nuevas, única de este tipo 28 kilómetros por galón. $280.00. Informes Figuras Nro. 182, Miguel

SE VENDE MASTER 36 AL CONTAdo $375 gomas nuevas, bueno de mecánica, véalo garage de Mercaderes y O-Reilly es una ganga.

GANGAS EN CARROS DE USO

Fords del 29 al 38, en todos los tipos.
Dodge del 1935, de 4 puertas.
Chevrolet, De Soto.
Chrysler y Dodge del 30, listos para campaña política.

CAMIONES

Ford, Fargo, Chevrolet, en todos los tipos.
Chevrolet del 35, carrocería estacas. Muy bueno.
Muchas facilidades.

RASTRO CIVIL
Calzada Luyanó 726, entre Concha y Porvenir.

VENDO CHEVROLET PARTICULAR del 37 cuatro puertas, gomas nuevas, económico, magníficas condiciones. Informan I-6400, Paradero Víbora 1354 Brito

SE VENDE BARATO CARRO DE REparto poco uso, Chevrolet tipo Sedan 1937 Santa Catalina 103 y Poey.

SE VENDE UN CAMION FORD DE voltéo de una tonelada en buenas condiciones con acumulador, sin usar Informan M-9243

VENTAS

53 AUTOMOVILES - ACCESORIOS

POR TENER QUE EMBARCARME, vendo en perfectas condiciones mi automóvil Packard modelo 120 5 pasajeros, casi nuevo 1936 Precio: $580 Genios 212 entre Consulado e Industria Telf. A-0348 y A-9477

PARA LOS CARNAVALES ALQUIlo automóvil abierto 7 pasajeros tipo moderno particular, con o sin chofer. Precio especial por todos los paseos. Informes, teléfono A-0326.

PLYMOUTH SEDAN 1937 CON baúl mecánicamente perfecto, buena pintura, bien cuidado. $250.00, entrada y resto pagarés pequeños. Motores S. A., 27 y Espada. Tel. U-3306.

ESTUDEBAKER 1937, EN PERFECtas condiciones, Sedan 4 puertas, con baúl, acabado de pintar $675.00. Motores S. A. 27 y Espada. Teléfono U-3306.

PLYMOUTH 38 MECANICAMENTE perfecto buena pintura. Se da barato. Motores S. A. 27 y Espada. Tel. U-3306.

DODGE 1937, SEDAN 4 PUERTAS con baúl, vestidura de cuero, gomas nuevas. $675.00. 27 y Espada. Tel. U3306. Motores S. A.

CHRYSLER SEDAN IMPERIAL AIR Flow, automóvil muy veloz especial para carrera; gomas nuevas $550.00. Motores S. A. 27 y Espada, Teléfono U-3306.

DODGE 1939, FLAMANTE PERFECtos condiciones mecánicas. Se da muy barato. Motores S. 27 y Espada. Tel. U-3306.

DODGE 1934, 4 PUERTAS, MECANIcamente perfecto $275.00. Motores S. A. 27 y Espada. Tel. U-3306.

CHEVROLET DEL 1937, 4 PUERTAS Sedan $590.00. Motores S. A. 27 y Espada. Tel. U-3306.

CHRYSLER 1936, SEDAN, 4 PUERtas, buenas gomas, mecánicamente perfecto. $450.00. Motores S. A. 27 y Espada. Tel. U-3306.

SE VENDE CUÑA COMERCIAL FORD 1937-, 60 caballos, completamente nueva, para verla e informes Tel. U-6041. Precios 475 contado, propia viajante o casa comercial.

FORD 1937 EN EXCELENTE ESTAdo, se vende barato. Garage Industria 24, de 8.30 a 1, por las mañanas.

SE VENDE. BABY DODGE 37 4 puertas de lujo, Ford 36 2 puertas. Ford 31 Victoria, Ford 31 2 puertas y 29. Se toma su carro. F-6055. 17 y A Vedado.

SE VENDE UN HERMOSO CHEVROlet 1936 en perfectas condiciones de todo para verlo San Pablo y Vista Hermosa Telf. M-4380 Ñico, Cerro.

CUPE FORD 1935, TENEMOS VArios y queremos salir de ellos; los damos muy baratos; están en muy buenas condiciones de mecánica y gomas flamantes, muchas facilidades. Agencia Ford de Marianao.

DILIGENCIA FORD 1937, VENGA Y vea y verá que está en muy buenas condiciones, la damos a un precio muy económico y con muchas facilidades. Agencia Ford de Marianao.

SEDAN FORD 1939 APROVECHE esta ganga se da muy barato, en muy buenas condiciones de gomas y mecánica, muchas facilidades. Carvajal S. A. Marianao.

PACKARD SEIS Y OCHO CILINdros de todos los tipos. Damos el mismo certificado de garantía que en carros nuevos. Precio muy rebajado para todos los bolsillos, grandes facilidades. Veinticuatro horas de prueba gratis. Agencia Packard.

54 MAQUINARIAS

BARATISIMOS MOLINOS SUPERIOres para maiz, gofio o materiales duros; Guillotina para hojalatero. Prensa para mosaicos de plato giratorio. Preciosos mosaisos $30 millar. Real y Puente de la Lisa. (frente al cuartel G.R.) Cotoli

MAQUINARIA. —SE VENDEN SUmamente baratos: 1 Torno Revólver, 1 Fresadora, varias herramientas de hojalatería y varios troqueles para la fabricación de envases de lata. Informes: Estévez Nro 4 casi esquina a Monte. Telf A-8806

PROPIO PARA TINTORERIA

Quemador para petróleo. Se vende un quemador RAY NUM. 0, con su puerta patente y forro de acero para el horno, un año de uso, con toda la garantía de uno nuevo. Se informa del mismo en el teléfono A-8245.

GANGA VENDO UN MOTOR MARIno de 40 caballos su funcionamiento en perfectas condiciones, garantizo su consumo de 1 galón por hora. Informan FO-9220 y FO-9240.

CALDERAS VERTICALES 5, 10, 15, 20, 30, 40 y 50 H P. Escocesa 75 H.P. Locomovil 100 H. P. Autoclave Laboratorio y conserva. Máquina picar Lunch. Sr. Rodríguez I-6993. Santa Catalina 459 Cerro, Habana.

SE VENDE MOTOR PETROLEO 25 caballos al freno, planta eléctrica 600 watts, 32 volts, dinamo 3 kw. 110 volts con su pizarra, motor Novo 5 caballos, dos diferenciales, motor eléctrico de dos y medio caballos y un radio toda onda para 32 volt. Muñoz M-3544 o escriba Maquinaria, Clasificados DIARIO DE LA MARINA.

55 CAJAS CONTADORAS

REGISTRADORAS "NATIONAL"

De todos tamaños, Compramos, Vendemos, cambiamos y reparamos. Garantía mecánica. También compramos y vendemos toda clase de muebles para oficina.
«LA NACIONAL'
Villegas 359, entre Tte. Rey y Amargura. A-9915

56 MUEBLES Y PRENDAS

PARTICULARES URGENTE VENDO juego cuarto 3 cuerpos nuevecito, $32; otro con chifforrober butacón baratísimo comedor renacimiento $60; sala $45; todo vale doble. Escobar 63 San Lázaro y Lagunas.

FAMILIA VENDE URGENTEMENTE regio cuarto caoba estilo argentino otro mediano renacimiento terminado otro chico comedor renacimiento, sala inglés living-room sollones, camitas. Escobar 256 Colegio Neptuno y Concordia

REFRIGERADORES

Reconstruídos con garantía.
Surtido de las mejores marcas a los mejores precios. Véalos. Doy facilidades.
"CIVIL"
Calzada Luyanó 726, entre Concha y Porvenir.

POR REDUCIRME VENDO JUEGO cuarto 3 cuerpos 6 piezas moderno Véalo Compostela 707 2o piso de 8 a. m. a 1 p.m.

VENTAS

56 MUEBLES Y PRENDAS

PARTICULAR VENDE PRECIOSA cuarto moderno, chifforrober, tres cuerpos, hermosa coqueta butacón 125 pesos. Lujoso comedor renacimiento completo, $85; living-room $65 cama para madera $8; Solud 262 bajos Escobar y Lealtad.

URGENTEMENTE VENDO CUARTO $20; otro 3 cuerpos, $35. $45; uno finísimo, $65; elegante recibidor, caoba, $20; comedor $25; cama camera $5, San Joaquín 363 y Monte

CAMAS OPERADOS Y SILLONES de inválido alquilo y compro, toda clase de útiles para profesional y de oficina. Casa Fernández Neptuno 617, entre Escobar y Gervasio. Telf U-3322

DEL HOGAR

En todas las alternativas de la vida, el hogar es el punto do se alivia y conforta el espíritu; procure que su estancia en él sea alegrada por el aspecto flamante de sus muebles.

Pedro García Espinosa.

Visite la Mueblería y Tapicería GARCIA ESPINOSA
SAN RAFAEL ENTRE ARAMBURU Y SOLEDAD
TELEFONO U-1424

INGLES CHIPENDALE
No pague lujo!!

Living-room desde $90.00. Sofá Cama desde $60.00. Juegos de cuarto tres cuerpos, cantos redondos y butacón, desde $80.00. Durante este mes.

FAMILIA VENDE MODERNO CUARto 3 cuerpos caoba $125; comedor estilo inglés $60, living-room $70; otro forrado piel costó $390, en $135 lámpara renacimiento $20. Prado 159 Colón y Refugio.

VENDO JUEGO CUARTO MODERno $20.00, 3 cuerpos, finísimo, $45; sala, caoba, $28; comedor nuevecito, living-room, piano $30. Calzada Jesús del Monte 29, altos, una cuadra esquina Toyo.

A PRIMERA OFERTA MIS MUEbles y objetos de adorno, comedor, Renacimiento, 3 juegos cuarto, caoba modernos, despacho. Frigidaire, sala Inglés lámparas. Urge Concordia 760 entre Aramburo y Hospital.

MUEBLES GANGAS

Se alquilan varios juegos de cuarto, tres cuerpos, 8 piezas, entrando el butacón y finísimos tiradores: $95.00 y $135.00, San Nicolás núm. 305, al lado de La Epoca.

VENDO MAGNIFICO JUEGO SALA tapizado damasco con cortinas terciopelo, y varios muebles más, pueden verse de 3 a 6 B Nro 108 Vedado Telf F-5982

POR BALANCE

Liquidamos. Aproveche las gangas. Toda nuestra mercancía ha sido rebajada un 50%. Muebles en estilos variados, nuevos y usados. Lámparas, faroles, cuadros, neveras, Frigidaire, relojes pared, mesita de adorno en varios estilos, figuras, jarrones, columnas, candelabros, apliqués, juegos de cubiertos, dominós, máquinas de coser y escribir. Muebles de oficina. Baúles y maletas. Se hacen cambios.

LA CASA INGLESA
Salud No. 51, esq. a Rayo
Teléfono M-7179

VENDO JUEGO DE CAFE DE PLAta maciza, bandejas, coteleras e infinidad de piezas sueltas, todo de plata 0.925. Véalos en «La Predilecta» San Rafael y Oquendo Telf. U-2530.

MUEBLES A PLAZOS

Sin fondo ni fiador, de los más modernos, construidos con las mejores maderas del país. Vea nuestra exposición en Compostela 802, esquina a Merced. Telf. M-1220 también los alquilamos.

MUEBLES EN GANGA

Juegos de cuarto. Arte moderno: $4.00 mensuales; comedor caoba último estilo: $3.00 mensuales; sala, y recibidor, modernísimo: $3.00 mensuales; juego de cuarto tres cuerpos, caoba, últimas creaciones: $5.00 mensuales. Precios muy baratos.

"LA EMINENCIA"
NEPTUNO 668
Entre Gervasio y Belascoain U-2427

FRIGIDAIRES Y NEVERAS

Gangas en refrigeradores y neveras de uso de buenas marcas y en magníficas condiciones. Al contado y a plazos con las facilidades que usted desee Todos tipos y tamaños. Galiano 212, entre Concordia y Virtudes.

VENDO DOS REGIOS JUEGOS CUARto y comedor último estilo, costaron $2.000, regia lámpara comedor, costó $500, paravan dorado pintado mano Luis XV. Informan Telf. M-8773.

GRAN LIQUIDACION POR BALANCE

Aproveche las enormes gangas. Toda nuestra mercancía ha sido rebajada considerablemente: cómodas, lámparas, jarrones, columnas, bandejas, apliqués, relojes de estilo, figuras de bronce, marfil, porcelana, todo lo que necesita para adornar su casa o para hacer un regalo de gusto, lo encuentra en ésta su casa por mucho menos de la mitad de su valor.

"LA PREDILETCA"
San Rafael 803 y 805.
U-2530.

MUEBLES A PLAZOS

Sin fondo ni fiador, finos y modestos, últimos modelos. Venga a verlos. ¡No pague lujo!

EL FENIX
U-1360 Neptuno esq. a Soledad

MUEBLES A PLAZOS

Construídos con las mejores maderas, estilos modernos y elegantes. Grandes facilidades pagos. Admitimos muebles en cambio. Visítenos y se convencerá. Díaz y Chao, Neptuno 709 y 710, entre Belascoaín y Lucena: U-5154.

VENTAS

56 MUEBLES Y PRENDAS

VENDO EN GANGA 2 BUROS CHIcos 3 vidrieras mostrador cuarto 3 cuerpos, $20; recibidor grande 6 butacas y sofá fondo madera oficina escaparate $10, por 50 cts. m3 al mes guardamos muebles. Guarda-Muebles Habana Neptuno 1009 U-3711

MUEBLES A PLAZOS
VEA NUESTRO GRAN SURTIDO EN MUEBLES DE TODAS CLASES
Precios baratísimos
LA PERLA
Animas 404, casi esquina Galiano

"LA HONRADEZ"
MUEBLES A PLAZOS COMODOS

Nuevos y usados, vendemos muy baratos, tomamos sus muebles en fondo. También cambiamos y alquilamos. No compre sin visitar esta casa.

«LA HONRADEZ»
Máximo Gómez 85 antiguo, 357 moderno, entre Aguila y Amistad A-7795

POR BALANCE LIQUIDAMOS

VENDEMOS A PLAZOS COMODOS, muebles, joyas, ropas, zapatos lámparas, radios, pianos, guitarras, neveras, máquinas coser ovilo, oficinas completas, cuadros, objetos arte y equipajes. **Empeñamos y compramos** todo lo antes mencionado. No cierre operación sin visitar **«LA COMPETIDORA»**, Gloria 520, esquina a Indio. A-6827.

SE VENDE JUEGO DE CUARTO, enchapado estilo Luís XVI puede verse en San Rafael 763 bajos entre Marqués González y Iquendo.

PULSERAS Y DIJES

Liquidamos miles de pulseras de oro y dijes de oro y platino con brillantes. Alhajas antiguas y modernas en profusión; cuadros, crucifijos, rosarios de oro, porcelanas antiguas y modernas. Juegos completos de café: té y cubiertos. Bandejas, candelabros, jarras y palanganas todo de plata maciza.

CARBALLAL HERMANOS
San Rafael Nro 618, entre Belascoain y Gervasio
TELEFONO U-5744.

57 UTILES DE OFICINAS

VENDO MAQUINA DE ESCRIBIR Underwood tipo comercial, está nueva sólo a particulaees. Verla de 4 a 6 p.m. D Nro 251 esquina a 11. Vedado.

Máquinas Archivos
CAJAS BUROS Pupitres

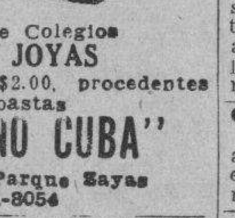

Materiales de Colegios
DINERO Y JOYAS
Fluses y capas a $2.00, procedentes de subastas
LA "HISPANO CUBA"
Monserrate y Parque Zayas Telf. A-8054

CAJA DE HIERRO MEDIANA, MAquina escribir Remington portátil tarjetero, visible Kardex, 16 gavetas, 8x5, a primera oferta. Habana 413 entre Obispo y Obrapía.

VENDO MAQUINA DE ESCRIBIR, marca Underwood 3-12 como nueva Angeles 105 entre Monte y Corrales (quincallería.)

"ART METAL"

El archivo incomparable. Más de 100 modelos a precios de otros de inferior calidad. La más grande manufactura de muebles de acero. Agentes exclusivos:

«Bolsa de Muebles» de Oficina».
O-Reilly 409 frente a «La Metropolitana
A-7744 A-7743

MAQUINAS DE ESCRIBIR

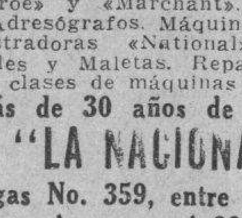

ARCHIVOS DE TODOS TAMAÑOS

Cajas caudales, Tarjeteros, relojes marcadores, máquinas de calcular «Monroe» y «Marchant». Mimeógrafos. Adresógrafos. Máquinas de sumar Registradoras «National», pupitres. Baúles y Maletas. Reparaciones le todas clases de máquinas de oficina.

Más de 30 años de servicios
"LA NACIONAL"
Villegas No. 359, entre Tte. Rey y Amargura A-9915

58 LIBROS E IMPRESOS

TESORO JUVENTUD 20 TOMOS 3|4 pulgadas $15.00. Diccionario Hispano Americano, 28 tomos. Enciclopedia británica y otros de gran valor a precios exageradamente baratos. La Predilecta, San Rafael y Oquendo.

"EL NUEVO COMERCIO"
Fábrica de libros comerciales

Marta Abreu (Amargura) 306
Teléfono M-3693

59 RADIOS

RADIO PHILCO 8 TUBOS ONDA corta y larga, recepción europea igual que la Habana. Completamente nuevo. Lo vendo en $45.00, costó $150. Aguacate 57, sastrería.

RADIOS: $3.00 ENTRADA $0.50 SEmanales al contado desde $10 Agencia Emerson, Reparaciones garantizadas de radios. Planchas y cocinas eléctricas. Casa Márquez, Monte y Rastro M-8819

60 INSTRUMENTOS DE MUSICA

EL BRILLANTE DE AGUILA 513, ofrece pianos de alta calidad europea y americanos a precios módicos y facilidades pago no compre sin visitar esta clasa.

PIANO HOWARD, PERFECTAS CONdiciones, se vende primera oferta razonable. Informes F-5718.

VENTAS

60 INSTRUMENTOS DE MUSICA

VENDO FLAMANTE PIANO ALEmán, máquina de coser Singer. Regia lámpara de madera y varios objetos. Cerro 1590 esquina a Piñera.

SE VENDEN DOS PIANOS, UNO francés, pequeño moderno y un Stowers, procedentes de conservatorios, muy baratos, Hotel Pasaje No. 4 fábrica de guitarras frente al Instituto.

LIQUIDACION POR BALANCE

Vea la gran cantidad de pianos que realizamos. No reparamos ni en precio ni en condiciones de pago. Tenemos el que usted necesite y del precio que lo desee. Europeos y Americanos vertical y cuarto cola. Propios para profesional, personas de gusto y estudios. No pierda esta oportunidad. Alquiler desde $2.00

«LA PREDILECTA» San Rafael 803
Casi esq. a Oquendo. Telf. U-2530

PIANOS ALEMANES

Nuevos de la famosa marca Gors Kallmann, de Berlín. Se venden con facilidades de pago en Prado 563, frente al Capitolio. Viuda de Carreras y Cía. Teléfono M-1627.

LA INTERNACIONAL

De Prado 256, frente Hotel Sevilla, vende los mejores pianos verticales y de cola de las afamadas marcas «Bluthner», «Wurlitzer» (alemanes). Facilidades de pago. A-6100.

AFINADORES

AFINE SU PIANO POR $3.00 CON toda garantía y absoluta seguridad. Manuel Domínguez, afinador mecánico y barnizador de pianos, graduado en la escuela «Danguard» en New York. Taller de Reparaciones: Dragones entre Prado y Zulueta. Telf M-3040.

61 DE ANIMALES

«EL CARDENAL»

Incubadoras, calentadoras, criadoras, bebederos, comederos y todo cuanto usted necesite para cría de aves, lo encuentra en «El Cardenal». Todo importado directamente, todo nuevo y al más bajo precio. En artículos para pájaros, tenemos el mejor surtido y lo más moderno. Para su cría de canarios dele «Magic» y todos los pichones se criarán fuertes. «El Cardenal». La mayor, mejor surtida y absoluta seriedad. Zulueta 509.

PAJARERIA «EL CARDENAL'

Huevos para incubar con el sello de las mejores Granjas de Cuba. Ave de la mejor calidad (no deshechos de Granjas). Compre pollitos de más de veinte días de nacidos para que soporten estos días de frío. Nuestros alimentos para aves, son los mejores que se fabrican en Cuba. Surtido completo en artículos para aves, pájaros y animales domésticos. «El Cardenal», la mayor, mejor surtida y absoluta seriedad. Zulueta 509.

CHIVAS DE RAZA SE VENDEN baratas 3 buenas chivas, dando abundante leche, para verlas alle 8 entre Avenidas 8a y 9a jardín de Benigno, Buena Vista.

VACAS

Recentinas de raza, novilla, añojas, toros, toretes, tres yuntas de bueyes, dos caballos caminadores y una mula. Informes: Ayestarán 15. Telf. U-1129.

VENDO A PRECIO DE SITUACION mulos, carros y arreos de todas clases, caballos, mulos de monta y Pony 4 potros sementales, 7 y media cuartas, bonito color, 40 mulos criollos domados de monta y carros cerrados para lecheros y un burro semental criollo, una cesta de mimbre con sus arreos, montura y una Pony. Domingo Jarro. Marina y Atarés. Jesús del Monte Telf X-1876

SE VENDEN CANARIOS HAMBURgueses blancos y anaranjados, colores intensos hijos de padres importados. Canto garantizado. Informes: por el Telf I-3396, Tulipán Nro 258 Cerro

VACAS

Vendo recentinas y próximas, año las novillas de raza. Avenida Boyeros y Carretera de Vento. I-6139

62 OBJETOS VARIOS

MINERAL DE HIERRO Y PINTUra, tengo finca con gran cantidad, solicito quien quiera explotarlo, dueño, de la finca, José García. Puerta Cerrada No. 507. Tel. A5-2491.

VENDO MAQUINA ELECTRICA PAra pelar papas, completamente nueva, garantizándose su funcionamiento, con facilidades de pago. Informa señor Méndez. Tel. A-9825, puede verse en Suárez No. 310, bajos.

MADERA DURA JUCARO NEGRO, Dagame Estacas para muelles, pilotes, bolos de caoba y cedro etc. Manuel Gotor, Sta. Cruz del Sur.

DISCOS LIQUIDAMOS GRAN CANtidad discos ópera y populares desde diez centavos, librería «La Biblioteca» Belascoain 566 esquina Pocito, compramos libros, discos y sellos Correo.

ENSERES PARA RESTAURANT

Vendo mesas y sillas de mimbre modernas cocina de hierro, batería de cocina platos, cubiertos, manteles, copas, vasos, lámparas, ventiladores todo lo completo para montar un moderno restaurant, para ver y tratar en Monte 1162 esq. de Tejas.

VIDRIERAS, CONTADORAS

Vidrieras todas formas y tamaños. Mesa Vitrolite, sillas, banquetas, exprimidores frutas, pasteleras, cajas caudales, neveras, molino café, picadoras carnes; rebanadoras jamón, contadoras National. Compro, cambio y vendo.

MAQUINA DE ESCRIBIR, BUROS

Archivos, tarjeteros, sillas giratorias, libreros, mesas máquinas. Véame antes de cambiar, comprar o vender sus muebles oficina, divisiones, mostradores. Casa Cano, Habana 556, y medio entre Teniente Rey y Amargura A-8607

Dinero-Hipotecas

33 SOLICITUDES

SE DESEA TOMAR $4.000 EN 1a. hipoteca al 8%, sobre una buena propiedad en lo mejor de la Habana, valorada en $20.000. Quintana e Hijo, Chacón 203. M-8182.

COMPRO HIPOTECAS MORATORIADAS

con descuento Con garantías en la Habana o Vedado. Compro Propiedades con Hipotecas sujetas a Moratoria en Habana o Vedado. Directamente sin Corredores.

JOSE POCH
Edificio: GOMEZ MENA. Depto. 706 Obispo y Aguiar Teléfono M-3289

Dinero-Hipotecas

63 SOLICITUDES

SR. EXTRANJERO DE CONFIANza, con casas de inquilinato necesita doscientos o trescientos pesos como préstamo con garantía. Llame teléfono A5-2711.

DINERO

Facilito grandes y pequeñas cantidades en primera hipoteca desde el 7 por 100 en adelante, para la Habana y sus barrios. Compro y vendo casas, solares y créditos hipotecarios Compro y vendo Bonos y Acciones.

Julio C. Granda
Obrapía 255, Bolsa de la Habana entre Cuba y Aguiar
Teléfonos: M-5921 y FO-1668

64 OFERTAS

DOY DINERO EN HIPOTECA HAbana y Vedado, propiedades de buenas garantías módico interés la cantidad que desee. Trato directo. Notaría M-7081 Sr. Cabezas

PRESTO DINERO DESDE 500 PEsos en adelante en primera hipotecas interés desde el 6%. No corredores. Campanario 306 bajos, entre Neptuno y San Miguel. Teléfono A-6836. Sr. Correa.

HIPOTECAS

Rápidamente facilitamos la cantidad que usted necesita directo de nuestros numerosos clientes al mejor tipo del mercado, para la Habana, Marianao, Víbora y sus repartos. También compramos.

MARTINEZ Y PRIETO
O-Reilly 309 A-6951 e I-3456

DINERO
Sobre joyas en todas cantidades.
«LA PERLA»:
Animas No. 404, casi esquina a Galiano. Teléfono A-8222

65 BONOS Y VALORES

COMPRO BONOS Y ACCIONES, Centro Gallego y Banco Asturiano. Compañía Cubana de Electricidad, inversiones e inmuebles. También se pignoran. Compro y vendo acciones de todas las compañías cotizables y no cotizables en la bolsa. Manuel Piñol, Amargura 70.

CAJAS RESERVADAS

Las tenemos en nuestras bóvedas construídas con todos los adelantos modernos y las alquilamos para guardar valores de los interesados. En esta oficina daremos todos los detalles que se deseen.

N. GELATS Y COMPAÑIA
105 Aguiar 107 Esq. Amargura

PARA LAS DAMAS

67 PELUQUEROS

PELUQUERIA MADAME LUCIE. — Tintura desde 30 cts, en 25 colores. Croquignol desde 50 cts. Se habla inglés, francés y alemán, Neptuno 711 esquina a Lucena

68 MASAJISTAS

SEÑORAS Y SEÑORITAS, LA VIDA hay que pasarla siempre riendo... No sufra por ser gruesa o tener el cutis malo. Florentina, Masajes, ejercicios especiales, limpieza de cutis. Refugio 109, altos, Telf A-6791

70 INTERES PARA LAS DAMAS

INSTITUTO DE' COSMETICO
Campanario 251 esq. Concordia.
Teléfono A-0610. Apartado 2148

Garantizamos nuestros tratamientos Rejuvenézcase haciendo su consulta al Instituto del Cosmético. Afecciones de la piel, obesidad, doble barba, senos flácidos y voluminosos, cutis seco, grasoso, manchas, arrugas matos en los ojos, granos, barros, espinillas pecas, hongos, orzuelos, caída de las pestañas y cabellos, decoloración de la piel y verrugas. Consultas de 1 a 7 p. m. se atiende correspondencia del interior.

EXTIRPACION RADICAL DEL VELLO

Tratamientos garantizados. Señora Sánchez, San Nicolás 168, altos Teléfono A-7487

FUERA CANAS: OBTENGA HERmoso color negro, castaño o rubio usando tintura «La Favorita». Teñido de cabello $3.00. Estuche, $1.00. De venta en todas las farmacias. Depósito, Virtudes 206. Casa «Pilar». Telf. M-9293.

SISTEMA "MENDEZ"
CORTE MODERNO NACIONAL

Método rápido y eficiente, reconocido como el más moderno para la enseñanza pública. Magníficos resultados; en poco tiempo puede hacerse experta profesora por este modernísimo sistema. Clases a domicilio y correspondencia. Cursillo para las que deseen aprender a hacerse su ropa en poco tiempo. Moldes y trajes a medida. Academia Central, Campanario 304. esq. a Neptuno. Clases de piano.

SISTEMA ALEMANY

Autora y Directora. Sra Matilde Alemany. San José 257 entre Aguila y Galiano. Aprenda Corte y Costura y será admirada y deseada vistiendo trajes impecablemente cortados, por el gran Sistema Alemany, desde las primeras clases podrá confeccionar sus trajes. Pruebe y compare, con tres clases gratis. Titulamos, vendemos métodos y clases a domicilio. Academias en toda la Isla, no aprendan por plantillas de cartoncitos, nunca sabrán cortar, la engañan.

VELLOS

Extirpación definitiva de los vellos de la cara, muslos, piernas, etc. Tratamiento garantizado. Siete años de éxitos en Cuba. Sra. Alexander, calle Tercera Nro. 405 entre Dos y Cuatro. Vedado.

ENSEÑANZAS

75 PROFESORAS-PROFESORES

PROFESOR ESPAÑOL PROCEDENte Sección Pedagógia de la Facultad Filosofía y Letras Madrid, daría clases a domicilio Bachillerato Normales, Cultura general francés, Santamarina Monte 57 alotos Telf A-7535

BAILES SALON, MODERNOS

Tomasín, 10 años práctica. Enseño fácilmente: son, rumba, fox, tango. Clases privadas diariamente. Voy domicilio, remita postal, acudo en seguida. Estudios: San Nicolás 1008 esquina Gloria, dos cuadras Monte.

PROFESORA DE 1a Y 2a ENSEñanza se ofrece para dar clases en su casa y a domicilio. Precios módicos. Telf F-2646

PIANO, SOLFEO, GUITARRA, VIOlín, mandolina, armonía, declamación, bailes $3.00. Profesorado expertísimo. Sistema rápido, fácil. Piezas al mes. Exámenes. Vamos domicilio. Informes: Lunes y jueves. San Rafael 473. Telf. FO-3297.

SE DAN CLASES DE TEJIDO A mano y se reciben encargos de vestidos-capas, tapetes etc a precios convencionales. Llamar al Telf U-6273. Sra. il

GRAMATICA, ARITMETICA, TAquigrafía Pittman, Mecanografía al tacto ingreso en Institutos y Normales clases a domicilio. Didácticos novísima! Cuotas módicas, Doctor Pedrós L Nro 256 Telof F-4124

HABLE CORRECTAMENTE INGLES Señorita inglesa da lecciones privadas, especialidad corrección de acento. Miss Carlton. O-Reilly 534 Teléfono A-6809.

ENSEÑANZAS

75 PROFESORAS-PROFESORES

GARANTIZO USTED HABLARA INglés pronto, Clases individuales gramática lectura dictado comercial especialidad para sostener conversación. Preparo para viajes y exámenes Competente profesora americana. Campanario 454, altos.

CLASES DE MATEMATICAS

Aritmética, Algebra, Geometría, Trigonometría, Ingresos Institutos, Ingenieros, Optometría Naval demás Escuelas. Clases especiales de todas las Matemáticas.San Rafael 1005 primer piso derecho. Telf U-1985

APRENDA CORTE Y COSTURA POR método práctico y moderno; garantizamos rápido aprendizaje. Se hacen vestidos, especialidad en ropa de niños. También se hacen moldes. Profesora Josefina Fuentes. Consulado Nro 52 altos, No hay anuncio en la puerta.

INGLES, FRANCES, INSTRUCTOR graduado Estados Unidos y Francia buenas de 15 años residencia y práctica cada país. Clases a principiantes o adelantados a domicilio o en su casa. Telf M-1303

PROFESORA DE INSTRUCCION clases a domicilio y en su casa prepara para exámenes Institutos, Normales, etc. Ortografía y Aritmética práctica para personas mayores, Trocadero 205 2o piso A-4328

INGLES, TAQUIGRAFIA INGLESA y española) Teneduría, Cálculo Mercantil, Aritmética, Algebra, Ortografía y Mecanografía, $6.00 mensuales a domicilio, $3.00 en su casa. Estrella 166, altos, profesor Heitzman, Teléfono A5-1822

PROFESORA AMERICANA DE EXperiencia con unas horas disponibles ofrece dar clases de inglés particularmente y colectivamente. Referencias, Hotel Palace. Telf. F-7320 entre 8 y 10 a. m. y 1 y 3 p. m. y 7 y ... p.m. excepto los sábados.

BAILES DE SOCIEDAD

Maurice. Ultimos hits en New York y renovación ultramoderna en fox son, pasodoble, danzón, vals, danzonete, tango y conga. Clases individuales a damas y caballeros. Malecón 161, altos, entre Crespo y Aguila.

INGLES
HAVANA BUSSINES ACADEMY

Desde lo más elemental hasta lo más adelantado enseñamos en nuestros 40 cursos diarios. Sistema seguro, rápido e interesante al alcance de todos. Profesorado americano.
HAVANA BUSINESS ACADEMY Línea 357, teléfono F-3043. Sucursal Neptuno y Amistad. Telf. A-6033.

PROFESOR DE INGLES ABOGADO americano, graduado en Yale University, clases día y noche. Informes de 1 a 2 p.m a 5 y 9.15 a 10.30 p.m. apartamento, 32 San Rafael 773 ... da referencias por teléfono. Sr. Martínez A-8168.

NEW YORK BUSINESS SCHOOL

Lagunas 264 entre Lealtad y Escobar Telf. A-8813 Cursos Diurnos y Nocturnos.

Métodos más modernos para la enseñanza de Inglés. Conversación Comercial y Bachillerato, Francés, Taquigrafía «Gregg» y «Pittman» en inglés y español. Mecanografía al tacto, Teneduría de libros y Contabilidad analítica, sistema «Twentieth Century», Cálculo Mercantil, Ingreso a Ciencias Comerciales, Agrimensura: Curso práctico de seis meses incluyendo mediciones de fincas, levantamiento de planos y nivelación, así como la preparatoria para ingreso en la Escuela de Ingenieros. Precios moderados.

ESTUDIE POR CORREO

La academia «Rabiña» en Neptuno 414, esq. a Manrique, altos M-7849 tiene organizado clases por correspondencia desde hace años habiendo prestado gran beneficio a aquéllos que tienen deseo de prosperar. Estudie las asignaturas siguientes: Taquigrafía, Mecanografía, Teneduría, Cálculos Mercantiles; Gramática; Ortografía, Procurador, Química industrial, inglés, francés etc. Informes **Academia «Rabiña». Neptuno 414, esq. a Manrique, Telf. M-7849.**

ACADEMIA RABINA

Neptuno 414 (altos) esquina a Manrique. Telf. M-7849. Ingreso a la Escuela de Ciencias Comerciales de la Universidad

Clases individuales. Francés, Inglés y Teneduría. Taquigrafía «Pitman» y «Gregg», Mecanografía, Correspondencia y Aritmética Comercial. También Clases por Correspondencia. Ingreso en Escuelas de Ingenieros, Arquitectos y Comercio. Servicio de ómnibus y de internos. Pida prospectos. Expedimos títulos y proveemos de empleo a nuestros graduados.

PROFESORA INGLESA DA CLASES a domicilio y particulares. Telf. F-7985

INGLES

Garantizamos a Vd. el poder hablar una hora consecutiva en inglés con el profesor al terminar la segunda lección de nuestro curso, que se compone de 18 lecciones y el cual es a base de conversación exclusivamente. Método premiado. Modernísimo.

Gregg Academy and Business College
Manzana de Gómez 514
Telf. A-9798

76 COLEGIOS

COLEGIO ACADEMIA "BRAVO"

Ingreso, Ciencias Comerciales Ingenieros, Normales, Bachillerato Comercio y Cadetes

Repaso de todas las asignaturas de Bachillerato, Autorizado para expedir certificado de 7o. y 8o. grados. Mecanografía, Taquigrafía, Teneduría, Inglés, Profesores especializados para cada grado en la enseñanza primaria y superior. Clases diurnas y nocturnas para ambos sexos. Servicio de ómnibus a domicilio.
Neptuno y Lucena, Telf. U-2627

"SAN ELOY"

Colegio y Academia, Fundado en 1907, Primera y Segunda Enseñanza, Preparatoria, Bachillerato, Comercio, Idiomas, Cultura Física, Cursos preparatorios especiales. Admitimos pupilos y medios pupilos y externos. Quinta Menocal. Samá 31. Marianao Telf. FO-7462. Pida prospectos.

COLEGIO Santa Teresa

INGRESO AL BACHILLERATO

Enseñanza en inglés y español. Primer Grado $3.00. Segundo $4.00. Tercero y Cuarto $5.00. Quinto y Sexto $6.00. Séptimo y Octavo $7.00. Autorizado para expedir certificados de Octavo Grado para ingresar en Normales. Institutos, Hogar etc. Taquigrafía, Mecanografía, Ortografía, Inglés, Correspondencia Comercial, Corte y Costura y Labores. Clases de piano. Pida prospecto. Calle 28 No. 1511 entre 24 y 26 Vedado. Teléfono F-5096.

77 ACADEMIAS

ACADEMIA DE IDIOMAS ROBERT Malecón 153 Telf M-2124. ¿Desea usted aprender inglés? Compre el todo Robert, Se recomienda por sí sólo. Distinción, eficiencia, garantía. Cuarta edición, $2.00

HAVANA BUSINESS ACADEMY

Profesores y sistemas procedentes de los mejores Business Schools de los Estados Unidos. Elevados standars y especial enseñanza comercial en inglés y español. **Todos los graduados en nuestro curso secretarial han encontrado empleo bien remunerado Taquigrafía Pitman y Gregg.** Línea 357. F-3043 A-6033. Neptuno esquina a Amistad.

M.E.C.D. 2016

INTERES GENERAL

DEMANDADOS COMERCIANTES INdustriales, viajeros, veraneantes; por 50 centavos metro 3 mensual, guardamos y custodiamos muebles, objetos, mercadería, enseres y maquinarias. Se los reparamos, anunciamos y vendemos. Traslados y operaciones rápidas. Guarda Muebles Habana, Neptuno 1009: U-3711.

SELLOS PARA COLECCIONES
ALBUMS — CATALOGOS
ARTICULOS FILATELICOS
COMPRAMOS — VENDEMOS

CASA FILATELICA LILY
OBISPO 515 — HABANA

AVISO DE ECONOMIA CON SUS trajes viejos los arreglo y modernizo o los reduzco para sus hijos y hago trajes muy baratos. Sastre de garantía voy domicilio A-7095 San Nicolás 155 González

ALQUILERES

79 HOTELES

HOTEL BIATRITZ
RESIDENCIAL
El predilecto para matrimonios sin niños. Amplias y frescas habitaciones, todas baño privado completo y closet. Nunca falta agua fría y caliente. Elevador día y noche. Exquisitas comidas en elegante Roof Garden, cuarto piso. Estricta moralidad Prado 519, frente al Capitolio.

VEA LOS CARNAVALES DESDE EL Hotel Pasaje. Espléndidas habitaciones para matrimonio o persona sola Nuevos precios muy económicos para residentes. Baño privado, agua caliente y fría y teléfono en todos los cuartos. Prado 515 frente al Capitolio.

HOTEL «QUINTA AVENIDA» ZUlueta 505. Alquilo para matrimonios departamentos $40 con baño $45 50. Excelente comida, esmerado trato, precios especiales para familias. Grandes reformas. Teléfono M-2078.

HOTEL «VANDERBILT»
Neptuno 1223. Situado en lo mejor de la Loma de la Universidad, olujosas amplias y confortables habitaciones: baño privado, agua abundante, fría y caliente. Atención esmerada. Neptuno 1223. Conviene para los que tengan que vivir cerca del Hospital Calixto García.

SU CASA

Y la de su familia. El lujosísimo hotel Belmont, el más céntrico de la ciudad. San Rafael e Industria. Con tres excelentes comidas: $50.00 matrimonio. Una persona $35.00.

GRAN HOTEL LUZ
DE BARREIRO Y Hno.
Oficios 409. Telf. M-3215. Habana Restaurant situado en lo mejor de la Habana, frente a la Bahía. Habitaciones frescas. Departamentos para familias agua fría y caliente.

HOTEL "PALACIO CUETO"
Muralla e Inquisidor, M-2674. Grandes habitaciones, balcón. Lujosamente amuebladas, agua caliente, servicio camareros, elevador. sin comida. Apartamentos de $15.00 a $20.00 mensuales.

«HOTEL INTERNACIONAL»
De Francisco Gómez. Frescos y amplios departamentos agua corriente en el interior y caliente en los servicios. Excelente comida esmerada. servicios. Una persona desde $20 y dos desde $35 al mes. Tejadillo 60, teléfono A-9958

THE SAVOY
F Y QUINCE—VEDADO
Teléfono F-6616
Situado en un lugar alto del Vedado, con fácil y frecuente comunicación con la ciudad y repartos. Rodeado de jardines, con 600 metros de hermosos portales. Las habitaciones tienen ventilación directa teléfono, baño privado, con agua fría y caliente. Precios moderados. Incluyendo tres excelentes comidas. El servicio en mesas separadas para cada familia.

"PULLMAN"
Consulado 312 y 314 altos, casi esquina a Neptuno habitaciones con baño privado y todo servicio abundante agua, comida excelente, moral y seriedad Telf A-7401

HOTEL "IDEAL ROOM"
PRADO 509 (POR PASAJE)
Hay habitaciones disponibles, balcón, baño, agua caliente y fría, frente al Capitolio. Nunca falta el agua, fría y caliente. Precios con comida para matrimonio, desde $35 a $45. Tome informes de esta gran casa, visítela aunque sea por curiosidad, por adentro la mejor. Se exigen referencias de moralidad y pagos. Prado 509 (por pasaje) 93-B.

HOTEL ANDINO
San Lázaro 1218, esquina a M. U-2553. Unico en su clase. Moderno, céntrico, amplio, fresco, saludable, frente Universidad. Conviene para los que necesitan vivir cerca de los hospitales Calixto García y Mercedes. Habitaciones con baño privado, balcón, hermosa vista, con tres excelentes comidas, 54 pesos matrimonio. Una persona desde 28 pesos. Clientela escogida. Pensión completa para huéspedes del interior. Precios sin competencia. Esmerado servicio en mesas separadas.

Suscríbase al DIARIO DE LA MARINA por los teléfonos M-7911, M-7912 y M-7913, y por medio de sus agentes en todo el territorio nacional

ALQUILERES

79 HOTELES

HOTEL RENO
69 habitaciones con baño privado. El mejor hotel residencial. Esmerado servicio, excelente comida. Precios económicos e inalterables, agua caliente, elevador. Aguila 558 caso esquina a Barcelona, Habana.

HOTEL HANABANA
En lo más céntrico de la ciudad, Neptuno No. 105 entre Prado y Consulado, amplias habitaciones, con baños privados y balcón a la calle, inmejorable comida, elevador precios económicos a residentes estables teléfono A-9041

HOTEL REGINA
Industria 410, Telf. M-5955 Habana, Cuba, Este hotel de lujo ofrece un excelente servicio a precios convencionales por meses. Reorganizado nuevamente su restauraet y cocina.

VIVA FELIZ
Hotel Roosevelt
AMISTAD Y SAN MIGUEL
$55.00 Matrimonios con tres excelentes comidas mensuales.
Apartamentos para familias, todos con baño privado. Elevador día y noche.

HOTEL "CANADA"
Villegas y Tejadillo. Habitaciones balcón agua fría y caliente, inmejorable comida, elevador, ambiente familiar, 2 cuadras Prado, 3 Parque Central A-0400 Matrimonios desde 40 pesos.

HOTEL CAMPOAMOR
Espléndidas habitaciones con baño privado completo, agua fría y caliente, nunca falta el agua. Muebles nuevos de caoba puede traer sus propios muebles. Comida sana y limpia. buen cocinero. Precios económicos. Compostela 608, moderno, entre Sol y Luz Telf. A-7350

HOTEL COLONIAL
SAN MIGUEL 254
Esquina a Galiano. Habitaciones y apartamentos con baño privado y muebles modernos. Magnífico comedor con carta. Elevador día y noche. Precios especiales para huéspedes, por mensualidades. Confort y moralidad. Telf. A-6958.

"HOTEL ELEGANTE"
PARA FAMILIAS
Aguila Nro 559 entre Dragones y Barcelona. Telf A5-6191. Habana.— Habitaciones lujosamente amuebladas, agua corriente en todas las habitaciones y baños con agua caliente. Precios muy reducidos. Contamos con un lujoso comedor y servimos comidas a precios muy módicos.

80 CASAS DE HUESPEDES

SE ALQUILAN PARA CASA DE huéspedes los altos de Consulado Nro 110 y 112 entre Refugio y Colón Informan en los mismos

EN LO MEJOR DEL VEDADO frente colegio La Salle alquilo habitación fresca buen baño con toda asistencia dos personas, $45.00. Cambiamos referencias. 13 No. 607., esquina a B., Vedado F-4176.

CASA DE HUESPEDES, «LA COVAdonga». Queda un departamento con todo servicio dentro y todo lo necesario, muy económico. O-Reilly 209. Teléfono A-7586.

CASA HUESPEDES EN RESIDENcia familiar magnífica habitación matrimonio baño anexo, agua abundante caliente y fría. Comida inmejorable. Estricta moralidad, $35.00 matrimonio solo, servicio. Amistad 208(casi esquina Neptuno.

CASA HUESPEDES «TURIS». MANrique 611 entre Reina y Salud Telf A-6388 ofrece hermosas habitaciones vista calle e interiores, matrimonios $32.00, individuales $18.00. Excelente comida, agua abundante.

CASA DE HUESPEDES NEPTUNO 207 entre Industria y Amistad habitaciones, precios módicos con todo servicio apartamentos cuatro personas punto céntrico, buen cocinero. No falta agua.

HUESPEDES CHACON 165 ESQUIna a Compostela habitación vista a la calle con su baño privado, con o sin muebles y teléfono Precios económicos.

CASA DE HUESPEDES LA REINA, en Reina 152, esquina a Rayo, habitaciones y departamentos amplios y ventilados con baños intercalados, agua caliente comidas ariadas. Moralidad yorden. Precios económicos. Telf M-6287

GALIANO No. 404 ALTOS CAFE LA Isla. Alquilo espléndida habitación con baño con o sin muebles, apartamento dos habitaciones y baño, exquisita comida, moralidad absoluta, vista calle.

LA MATANCERA. —CASA DE HUESpedes la más céntrica de la Habana. Absoluta moralidad, mucha agua fría y caliente, mucho fresco. Mucha buena comida y precios muy reducidos Reina 219, esquina a Manrique. Teléfono A-0238

HUESPEDES «CAMPOMIR», EMPEdrado 517, esquina Monserrate. Habitaciones con o sin muebles, baños, balcón, lavamanos, amplias, claras, frescas. Comidas sanas y sabrosa. Moral y económico M-3274

81 CASAS DE COMIDAS

¿QUIERE COMER COMIDA SABROsa a la criolla, española y a la francesa? Llame al teléfono A-7609. Una persona: 40 cts. Dos: 70 cts. Villegas 259, altos. (Se admite al comedor).

CASA PARTICULAR DESEA FAmilia foraml para mandar comida pollo, croquetas, tamal, mariscos, limpieza esmerada. hora fija. Teléfono A-6414

SIRVO COMIDAS A DOMICILIO COcina criolla y española, variación constante en el menú, rapidez y puntualidad en el servicio, esmerada limpieza. Telf. M-1688.

PARA COMER SABROSO Y BARAto pida su cantina a A-6059, también abonados al comedor, absoluta limpieza precios de situación.

82 APARTAMENTOS

VEDADO EN CASA DE FAMILIA, se alquila apartamento baño privado todo servicio excelente comida. Referencias 25 Nro 309 esquina a L. Telf F-5196 (una cuadra Universidad)

$50.00 EDIFICIO 21 ESQUINA M, terraza, sala, comedor, tres cuartos baño cocina y servicio de criados. Informes bufete de Arellano M-3936

APARTAMENTOS MODERNOS VENtilados y decorados. sala, saleta, cuatro cuartos, precioso baño intercalado, saleta comer, cocina de gas calentador baño criados, balcones a la calle. Apartamentos más chicos con todas comodidades, Neptuno 971. Telfs U-5402, U-5158 y U-6889

EDIFICIO "HEROS" — BELAScoain 358, entre San Rafael y San José, Se alquilan apartamentos propios para matrimonios con todo confort, varios tamaños. De 3 a 5 p.m.

EN LINEA Y D, EDIFICIO MONTE, se alquila un apartamento de tres cuartos, sala, recibidor, comedor y demás servicios, todas las piezas dan a la calle.

APARTAMENTO MODERNO A PRUEba de mosquitos, polvo ni ruidos. Edificio ocho pisos. Sótano para garage. Elevador a todas horas, 6 y 11 Vedado.

ALQUILERES

82 APARTAMENTOS

PERSONAS HONORABLES ALQUIlan en su residencia Alturas Almendares, lujoso y moderno apartamento con o sin muebles La entrada independiente a caballero o matrimonio solo FO-1403 informan

JOVELLAR 51 ENTRE ESPADA Y Hospital. Apartamentos de sala, comedor, cuarto baño y cocina. Informes Teléfono U-5858.

VAPOR 43 ENTRE ESPADA Y HOSpital. Apartamentos de sala, cuarto, baño y cocina. Informes Teléfono: U-5858.

OQUENDO 358 ENTRE SAN RAfael y San José. Apartamentos con luz y agua abundante, de sala, habitación, baño cocina, $13.00 y $14.00.

HOTEL DE APARTAMENTOS
8 Y 19
1, 2, 3 y 4 cuartos
RESTAURANT. GARAGE
TELEFONO F-6671 VEDADO

EDIFICIO LAS URSULINAS
EGIDO ESQUINA A SOL
Casa de apartamentos modernos, propios para matrimonios o reducida familia, con servicios sanitarios completos; luz, agua caliente y fría; situados en lo más céntrico de la ciudad, con espléndidas vías de comunicaciones para toda la capital e interior de la República
INFORMES EN EL MISMO
PRECIOS MODICOS
Apartamento No. 1.

MATRIMONIO HONORABLE CEDE en su residencia Vedado lujoso apartamento amueblado baño privado toda asistencia a matrimonio o caballero media cuadra Universidad. Informan Telf U-1349

83 DEPARTAMENTOS

EN LOS ALTOS DE LA BODEGA de Animas y Belascoaín alquilo un departamento a persona de toda moralidad, servicio completo independiente entrada por Animas en la misma informan

EN CASA DE FAMILIA SE ALquila un departamento de dos habitaiones, claras, ventiladas, una con lavamanos, otra baño al lado. Lamparilla 316. 2o., entre Aguacate y Compostela.

VIRTUDES 361 ALTOS ENTRE SAN Nicolás y Manrique, departamento 2 habitaciones claras y frescas con lavabo otras con balcón o interior a matrimonios o caballeros del comercio casa familiar pido referencias

ALQUILO DEPARTAMENTO ALTO en 17 No. 1,112 esquina a 16, Vedado. Sala, comedor, una habitación, baño y cocina. Acera de la sombra. Informan: M-7119. La llave la encargada.

BELASCOAIN Y SAN MIGUEL ALtos de El Gallo se alquila un departamento de cinco cuartos sala, comedor y demás servicios todas las piezas dan a la calle. Informan Telf F-5685

EDIFICIO YARA
INDUSTRIA 265, BAJOS
Se alquila un hermoso departamento en este edificio. Véalo. Informes Molina, M-9659

OFICINAS

O-REILLY 407, ENTRE AGUACATE y Compostela. Departamentos para oficinas. Informes en el mismo.

84 HABITACIONES

HABITACION CON COMIDA A LA española muy fresca, agua caliente a todas horas y teléfono. San Rafael 616 altos A-7944

NEPTUNO 162 ALTOS FRENTE AL cine «Encanto» alquilo hermosa habitación lavabo privado referencias indispensables. Casa orden. Excelente presentación. Pocos inquilinos, tranquilidad, teléfono.

SE ALQUILA UNA HABITACION, con comida o sin ella, en casa de familia muy fresca. Neptuno 1170, altos.

NEPTUNO 307 ALTOS ENTRE AGUIla y Galiano casa de moralidad se alquila una habitación con lavabo, a hombres o matrimonio solo, que sean decentes.

SE ALQUILA EN CASA FAMILIA decente habitación grande junto al baño en 9 pesos; otra mediana con cocina y baño 8 pesos. Patrocinio 463, Víbora Tome ruta 15

CASA PARTICULAR ALQUILA HAbitación a caballero o matrimonio sin hijos que deseen vivir en familia con toda asistencia si lo desean. No falta el agua fría y caliente. San Rafael Nro 457 (bajos) casi esquina a Campanario. No hay cartel.

ESPLENDIDA CASA CAMPANARIO 253 altos alquilo amplia habitación balcón personas tranquilas moralidad sin niños. Comida si desea. Referencias

AMARGURA 365 ALTOS ENTRE VIllegas y Aguacate se alquila una hermosa habitación pegada al baño a hombres solos o matrimonio que trabajen en la calle, a personas de moralidad.

HABANA Y MURALLA
Alquilo habitación amplia, fresca, balcón, agua corriente, luz, entrada independiente. Habana 625, altos. Moralidad.

FAMILIA ALQUILA AMPLIA HAbitación a personas mayores o matrimonio sin niños, agua abundante, fría y caliente. También se vende barato radio gabinete. Lagunas 112 altos entre Campanario y Manrique.

COMPOSTELA 459 SEGUNDO NO toque en el primero, entre Teniente Rey y Amargura. Amplia ventilada habitación, agua corriente y caliente, no alquile sin verla, puede comer si desea comida inmejorable.

HABITACION ESPLENDIDA CON O sin muebles para caballero, limpieza luz, teléfono San Miguel 428 primer piso derecha. Esquina a Lealtad. No hay cartel Telf U-6569

SE ALQUILA UNA AMPLIA HABItación en casa de familia. Apodaca Nro 256 entre Someruelos y Factoria.

ALQUILO PRADO 517 ALTOS UNA habitación grande ventilada, lavabo agua corriente $10.00 y otras. Barcelona Nro 53 altos para hombres solos con balcón a la calle en 10 pesos. Informan en la misma.

VEDADO. SE ALQUILA HABITAción con y sin baños Calle O Nro. seis entre 17 y 19

ALQUILO CASA FAMILIA RESPEtable hermosa habitación anexa baño a señoras o señoritas Av. 9 entre calle 8 y 9, Ampliación Almendares carro Playa por la calle 9 y ruta 28 calle 8 alquilo garage.

EN CASA DE FAMILIA PARTICUlar se alquila a hombres solos magnífica habitación con vista a la calle absoluta moralidad. Cienfuegos 75, primer piso, derecha.

SE ALQUILAN DOS HABITACIONES amplias y ventiladas agua fría y caliente, casa de absoluta moralidad y buena presencia. Se da comida si lo desean. Campanario 209 bajos entre Concordia y Virtudes.

LUIS ESTEVEZ Nro 8 SE ALQUILA habitación amueblada con entrada independiente a hombre solo. En la misma se alquila un garage. Teléfono I-4173

HABITACION AMPLIA, GRAN BAño. A mayores. Esmerada limpieza. San Lázaro 127. 2do., piso., esq. a Crespo. Tel. A-0866.

SE ALQUILA UNA HABITACION amueblada a hombre solo. Clara y ventilada Precio módico agua abundante Ave. Bélgica 575 (Egido) altos entre Luz y Acosta. Fotografía.

ALQUILO DOS HABITACIONES amuebladas, muy frescas con lavabos y asistencia a persona sola o matrimonios sin niños Campanario Nro 412 tercer piso entre San Rafael y San José M-1271

ALQUILERES

84 HABITACIONES

ALQUILO UNA AMPLIA HABITAción con balcón a la calle con o sin muebles precio módico hombre solo casa familia Aguacate 74 segundo piso esquina Empedrado

HABITACION GRANDE PARA HOMbres solos, balcón a la calle, agua siempre, orden y comodidades, familia. Cárdenas 51, tercer piso, esquina Corrales. Hay teléfono.

EN AMISTAD 311, ALTOS ENTRE San Rafael y San José. Se alquila una espléndida habitación y un apartamento propio para profesionales u oficina, hay teléfono.

NEPTUNO 410 ENTRE SAN NICOLAS y Manrique se alquila una habitación en casa de moralidad, hay teléfono.

CASA FAMILIA ALQUILA AMPLIA ventilada habitación lavabo agua caliente teléfono Toda asistencia. Matrimonio $35.00, hombres solos $20 Obispo 455 2o piso entre Aguacate y Villegas.

CONSULADO 112
Alquilo dos habitaciones primer piso residencia familiar. Lavabos, limpieza, luz, teléfono etc. Con o sin comida con o sin muebles. Amplios y frescos.

EN CASA DE FAMILIA HONORAble se alquila una habitación con comida o sin comida agua caliente y teléfono Oficios 258 Telf A-8022

FAMILIA HONORABLE ALQUILA amplia habitación amueblada con o sin asistencia, con todo confort, teléfono, agua caliente, Amistad 215 primer piso entre Neptuno y San Miguel.

A $7.00 SE ALQUILAN DOS HABItaciones con agua corriente propias para hombres solos, personas de moralidad. Amistad 454 altos esquina a Dragones.

CASA FAMILIA RESPETABLE ALquila habitación con o sin comida señora o señorita, propia estudiante, cerca Universidad, agua caliente teléfono San Lázado 1156 apartamento seis.

SE ALQUILA UNA HABITACION. propia para oficina San Rafael 358 1er piso

SE ALQUILA UNA HABITACION A hombres, con comida y bien situada. Informa al Telf. XO-1514, Guanabacoa Pepe Antonio 11 altos al lado de fuente soda.

ALQUILO HABITACION AMUEBLAda con todo servicio, ventilada independiente, otra sin muebles, Zanja 372 piso 2o. entre Escobar y Gervario, dos cuadras San Rafael. No hay letreros puerta.

FAMILIA RESPETABLE, ALQUILA espléndida habitación con lujoso baño y todo servicio: se cambian referencias. Llame al F-7798; también otra para estudiante.

HABITACIONES Y APARTAMENTOS en Compostela No. 457 entre Teniente Rey y Amargura. Se alquilan cómodas y ventiladas habitaciones y apartamentos. Informa en la misma. señor Rodríguez.

HABITACIONES TODAS CON BAño privado y esmerada asistencia, se alquilan en esta respetable casa, O-Reilly 9 antiguo, 215 moderno, (altos).

85 NAVES-LOCALES

SE ALQUILA PARA DENTRO DE un mes una casa chica que se está reformando en el mejor punto de la Calzada del Cerro 1926 esquina Zaragoza propia para cualquier comercio con comodidades para familia

EN GUANABACOA PROPIA PARA industria se alquila en Samaritana 50 una manzana de teterreno con casa y dos naves, y agua abundante. Informan en la misma.

CERCA DE LOS MUELLES EN EL centro de la zona comercial, calle de Santa Clara Nro 60, se alquila un amplio y hermoso losal, propio para almacén, industria, depósito o cualquier clase de comercio. Tiene más de 300 metros cuadrados de superficie y está montado sobre columnas. Se da contrato. Precio razonable. Puede verse a todas horas, la llave en los altos. Informa: Ramón Larrea, Aguiar 361, Telf A-2155

ALQUILAMOS ALMACEN INQUIsidor 407 construcción sólida y moderna, 800 mts. gran puntalo, entresuelos, condiciones favorables. Informan Vinatera Telf U-1794

NAVE EN EL CERRO
San Pedro entre Falgueras y Vista Hermosa, 300 metros sin columnas, En el mismo lugar un patio de 00 metros y naves con entrada independientes

EN MONTE 1117 ENTRE ROMAY Y San Joaquín se alquila espaciosa nave de 300 metros cuadrados propia para industria o comercio. Alquiler 50 pesos. Informes al lado.

PARA UNO O VARIOS ESTABLECImientos alquilo magnífica esquina acabada de construir, siete puertas en Diez de Octubre y Milagros. Puede dividirse se arrienda parte a todo. Renta equitativa. Doy contrato. Magnífica situación para bodega, farmacia ropa peluquería y otros. Informes al X-1250

SE ALQUILA LA ESQUINA DE Lealtad esquina a Belascoaín con todos los armatostes de bodega y vivienda para familia, se da contrato. Informes San Lázaro 503 2o. piso de 12 a 1 y de 6 a 8 p. m.

LOCAL ESPLENDIDO PARA ESTAblecimiento, Calzada del Monte No. 426 entre Aguila y Angeles. Precio módico. Informan en Monte 411, «La Democracia». Telf. M-2364.

SE ARRIENDA UN LOCAL, CON maquinaria completa para la fabricación de trajes y camisas. Informan Industria 407

O-REILLY 407 ENTRE AGUACATE y Compostela. Local para establecimiento. Informes en el mismo.

87 HABANA

SE ALQUILAN

Campanario 612 y 614, entre Salud y Reina, apartamentos de dos habitaciones, cocina y baño, a $18.00. Pregunte al encargado.

10 de Octubre 66 y 68 apartamentos de sala, una habitación, cocina y baño, a $14.00. Vea al encargado en la misma.

Calle 12 número 208, altos, Vedado, casa de sala, saleta 3 habitaciones grandes baño completo, comedor, cocina y servicio de criados, por $34.00 La llave en el 206, altos.

Lagunas 319, entre Gervasio y Escobar. Altos de sala, saleta, dos habitaciones, comedor, cocina baño y servicio de criados. Ultimo precio: $30.00. La llave en la misma.

Calle 9 entre Avenidas 9 y 10, Ampliación Almendares. Una sola planta de jardín, portal, sala, 3 habitaciones, baño, comedor, cocina, cuarto y servicio de criados, garage, por sólo $35.00.

San Nicolás 103, entre Lagunas y Animas, bajos de sala, recibidor, 4 grandes cuartos, baño intercalado, comedor, cocina, servicio criados y patio. Ultimo precio: $55.00.
Serrano 49. bajos, al fondo. Casa de sala dos habitaciones, cocina y baño, por sólo $20.00.

PARA MAS INFORMES: THE NATIONAL CITY BANK OF NEW YORK DEPTO. DE ADMINISTRACION DE BIENES. TELEF. A-9897

SE ALQUILAN DOS PISOS MODERnos, agua abundante a $36. Altos de la mueblería Ruichánchez, Angeles y Estrella. Tel. M-2024.

SE ALQUILA MONTE 502 POR INdio 2o piso comedor sala, 3 habitaciones servicio intercalado, cocina, en la misma informa de 8 a 11 y de 2 a 6

ALQUILERES

87 HABANA

SE ALQUILAN LOS BAJOS DE LA casa Alambique 103 Compuestos de sala, comedor 2 habitaciones, patio cocina y servicios. Informan en la misma de 12 a 2

EDIFICIO ALBERTO REINA 404, segundo piso, sala, tres cuartos recibidor, baño intercalado, comedor al fondo, cocina gas servicios criados, agua siempre, verlo cualquier hora. U-2173

ESTEVEZ Nro 15, MEDIA CUADRA Monte una Mercado, segundo piso muy ventilado, sala, dos habitaciones, comedor, baño intercalado agua impulsada. Abierta de 2 a 5

NUEVA DEL PILAR ESQUINA A Arroyo, cómodas y económicas casitas, sala, saleta. dos habitaciones etc. Informes mismo edificio. Nro. 214, altos.

SE ALQUILA UN GRAN EDIFICIO de tres plantas (mide 1.091 metros) situado en la parte más céntrica de la calle Belascoain. Informes en Belascoain Nro 152

SE ALQUILAN PRIMERO Y SEgundo pisos modernos. Sin estrenar casa Gervasio No. 557, entre Reina y Esalud. sala, recibidor 4 grandes cuartos, baño regio, cocina de gas, comedor grande servicios criados, precio fijo $50.00.

SE ALQUILA UN GRAN EDIFICIO de tres plantas (mide 1.091 metros) situado en la parte más céntrica de la calle Belascoain. Informes en Belascoain Nro 152

SE ALQUILA LA CASA ESCOBAR y Estrella altos. sala, comedor, dos cuartos, servicio moderno. Llave: Escobar y Estrella bodega. Informan: Estrellay Arbol Seco, bodega.

ALQUILO DEPARTAMENTO ACAbado de fabricar, ultramodernos, cómodos, ventilados. con excelentes servicios. Picota No. 276, esquina Fundición. Local. $45.00; primer piso, $34.00; segundo piso $34.00 y Picota No. 277, segundo piso, $18.00. Puede verse cualquier hora. Informes: Leyte-Vidal, M-2222.

ALQUILO GRAN CASA CONCORDIA 752, 2do., piso sala, recibidor, 3 habitaciones, comedor, baño moderno, cocina y servicio de criados. también se alquila un departamento. Informes en la misma de 8 a 12 y 2 a 5 p. m., se dan y exigen referencias.

SAN MIGUEL 715 ALTOS ENTRE Marqués González y Oquendo sala, comedor, tres cuartos, baño intercalado, cocina, cuarto y servicio criados, $32.00. Informes: Obispo Nro 257 M-6917

ALQUILO LOMA UNIVERSIDAD, Jovellar 352 bonitos altos sala, comedor, tres cuartos baño y cocina alquiler $30. U-5715

SE ALQUILA LA PLANTA BAJA DE la casa San Nicolás Nro 663 entre Reina y Estrella. Sala, comedor dos cuartos (con closets) baño intercalado, servicios de criados, cocina de gas. Informes: Telfs: M-2186 y M-1394

ALQUILO ALTOS AMPLIOS S. LAzaro 265 entre Galiano y Blanco sala, comedor tres habitaciones, Genios 203 entre Consulado e Industria sala, habitación buen baño. Verlos: 10 a 3

ALQUILO BAJOS MODERNOS NEPtuno 1216 entre Basarrate y Mazón, sala, recibidor, tres cuartos baño intercalado completo, comedor al fondo, cocina de gas, patio. Precio 30 pesos media cuadra Universidad.

SE ALQUILA SAN RAFAEL 442
casi esquina a Belascoain sala, comedor, dos cuartos, baño y cocina modernos, primer piso La llave en los bajos Informan F-6784

HABANA 414, ENTRE OBISPO Y Obrapía, alquilo 1er. piso, alto con sala, cuatro habitaciones, cocina, dos servicios, comedor, hall, con salida y balcón por Obrapía, todo de bajos. Precio legal $49. Llame en los bajos. Informan F-4647.

MODERNOS BAJOS $34
Alquilo Salud 157 entre Campanario y Manrique sala, comedor, 3 cuartos, baño intercalado, cuarto y servicio criados. Informa pintor. Dueño F-2760.

ALQUILO MODERA CASA YPLASENcia 22 altos, entre Carlos III y Estrella, balcón, 3 habitaciones sala comoder, cocina, baño intercalado agua abundante 40 pesos Llave en los bajos Informes FO-2157

SE ALQUILA SEGUNDO PISO SAN Rafael 1007, entre Espada y an Francisco sala, comedor, tres habitaciones, cocina y servicios.I nformes Monte 411 Telf. M-2364.

VIRTUDES Y LEALTAD ALQUILO casa sala, dos cuartos, comedor cocina y servicios sintarios. Informan en la misma.

ALQUILO MARQUES GONZALEZ
408 bajos, entre Zanja y Salud. Sala, recibidor, 2 habitaciones, comedor al fondo, baño intercalado y cocina. Llaves bodega esquina. Teléfono U-5371

HOSPITAL 661 ENTRE SALUD Y Jesús Pererino. sala, comedor. tres cuartos, baño intercalado muy fresca Mucha agua. Informan la misma. U-6481 y F-5569

MODERNOS BAJOS $17 Y $13
Alquilo acabados de fabricar a 10 minutos Parque Central. sala, 2 cuartos, baño, cocina patio los de $13 sala y cuarto calle Justicia esquina a Arango una cuadra Calzada Concha. Informes bodega.

SAN JOSE 863, ENTRE OQUENDO Y Soledad. Sala, dos habitaciones, baño y cocina, $20.00. Informes: Teléfono U-5858.

SAN LAZARO 960 ENTRE HOSPItal y Aramburu. Apartamento moderno de sala, habitación, baño completo y cocina, $25.00. Informes: Telf. U-5858

MAZON 204 ENTRE VALLE Y ZApata. Sala, comedor, 3 habitaciones, baño completo, cocina y servicio de criados. Informes: Telf. U-5858.

PRECIOS DE SITUACION
AQUI ESTA LO QUE NECESITA
DESDE $12 EN ADELANTE
ESCOJA Y OFREZCA LO QUE PUEDA

DRAGONES Y AMISTAD, departamento de 1 y 2 piezas, con baño.

GENIOS Y MORRO. EDIFIcio Gómez. departamentos de sala, comedor, 3 habitaciones, baño y cocina.

SOMERUELOS 7 O 53, sala, comedor, 3 habitaciones, baño y cocina.

MARINA 2 o 255 ESQ. a 25. Edificio Carreño departamentos de 1, 2 y 3 habitaciones con sala, comedor. baño y cocina

12 Y 23 VEDADO. DEPARTAmentos de sala, comedor, 2 habitaciones, baño y cocina.

SUBIRANA No. 48 o 164 ALtos esquina a Peñalver. Casa de sala, comedor, 3 habitaciones baño, cocina y cuarto y servicio criados.

INFORMES:
En las mismas a cualquier hora y en las oficinas de
GENIOS Y MORRO
TELEFONO M-6747

88 VEDADO

ALQUILO CALLE «K» No. 106, ENtre 9 y 11, bajos, jardín, portal, sala comedor, 3 habitaciones, baño intercalado moderno, cocina, servicios criados, $45.00. Informes: Leyte-Vidal. M-2222.

ALQUILERES

88 VEDADO

CALLE DIEZ Y SIETE NRO 111 CAsa amueblada con sala, comedor, hall, cuatro habitaciones, salón español garage baños y hermoso patio cuarto de criados.

VEDADO. SE ALQUILA LA CASA calle 3a Nro 162 entre C y D Compuesta de jardín, portal, sala y saleta, cuatro cuartos, baño intercalado comedor cocina y dos cuartos criados, gran patio se puede ver de 9 a 11 y de 3.30 a 5.30 p.m. Informan: Telf F-4987

VEDADO
ESPLENDIDA RESIDENCIA
Se alquila acabada de construir. Altos: 4 cuartos baño de lujo. sala grande, gabinete, 22 casi esquina a 23. Informes en la esquina, Sr. Fresno.

CALZADA 55 ENTRE M Y N, SE alquila 2o piso alto compuesto de terraza, sala, saleta, 4 cuartos, baño intercalado, comedor al fondo, cuarto y servicio de criados $49-50. Informan J. Balcells y Cía. San Ignacio 315, M-8196. Llave Andrés en el garage al lado F-4500

VEDADO: ALQUILO RESIDENCIA calle «A» No. 505 entre 23 y 21. Amplios jardines, portal, sala, recibidor, living-room, 6 grandes habitaciones, 2 baños completos, amplio comedor, 2 terrazas continguas, cocina, pantry, 2 habitaciones criados con baño intercalado, gran patio central, $140.00. Informes: Leyte-Vidal Teléfono M-2222.

VEDADO ALQUILO CALLE 23 ENtre 18 y 20 Nro. 1359 casa acabada fabricar portal sala, comedor, biblioteca cocina, 3 cuartos, cuarto y servicio criados, garage. Verla a todas horas. Informan U-3094.

VEDADO, ALQUILO CASA QUINCE No. 1008 entre Diez y Doce, Sala, recibidor, comedor, biblioteca, pantry, cocina, cuarto y servicio criados en los bajos. Altos, recibidor, 5 cuartos, hall, baño, pantry, garage. Verla de 2 a 5. Informan en la misma.

21 ENTRE F Y G
Bajos nuevos, decorados, muy frescos, portal, sala, comedor, 3 habitaciones, baño de primera, pantry, cuarto y servicio de criados. Informes: bodega esquina y Telf M-2037

CALLE E NRO. 462 ENTRE 19 Y 21 acera sombra altos modernos terraza, sala, hall, comedor 5 habitaciones, closets, baño pantry, cocina, cuarto y S.S. criados, garage M-2863 y FO-3864.

VEDADO CHALET MODERNO DE dos plantas calle 8 Nro 521 entre 23 y 21 sala. comedor, recibidor cocina 4 habitaciones, 2 baños terraza, cuarto servicio criados 50 pesos.

VEDADO, CALLE 8 No. 403 CASI ESquina 17, bajos. Jardín, portal, sala, comedor, hall, cuatro cuartos, baño completo y servicios de criados. $55.00. Teléfono U-5985.

LUJOSOS BAJOS ACABADOS DE fabricar gran portal living room. 3 cuartos con closets, baño de color, cocina. servicio de criados, entrada independiente para servidumbre. Calle 25 Nro 855 entre A y B. Vedado

SE ALQUILA CASA DE LUJO CAlle 2 esquina 11 compuesta de dos plantas con 5 dormitorios y dos baños Informan en la misma

CALLE M Y 21 VEDADO
Dos distintas parcelas Situación prominente a la brisa a tres cuadras del Hotel Nacional. Se venden en precio razonable. Sr. Cam..os, Edificio Casteleiro-Vizoso, Oficios 104 Departamento 312. De 3 a 5 p. m.

SE ALQUILA UNA CASA CON SAla, comedor, dos habitaciones, cocina y servicio. Calzada de Zapata 1425 entre B y C. Vedado. Precio $25.00. Informan en los altos.

ALQUILO ALTOS MODERNOS ACAbados de pintar en Once 159, entre L y K. Terraza, sala, hall, 3 cuartos, lujoso baño intercalado, comedor, pantry, cocina, cuarto grande y servicios. Informan bajos.

SE ALQUILA ALTO MODERNO 23 1009 entre 4 y 6 5 cuartos, terraza, comedor fondo, baño intercalado, garage, cuarto servicio criados con escalera independiente.

VEDADO 21 NRO 1068 ENTRE 12 Y 14 altos sin estrenar sala, 3 cuartos, baño color comedor, cocina servicio criado, cuarto muy grande en azotea $55.00 F-6316

EN $34 00 SE ALQUILAN LOS ESpléndidos altos de la casa calle 10 No. 475, esquina a 21, compuesta de sala, hall, 3 habitaciones, comedor, baño intercalado, saleta de comer, cocina, servicio de criados. Abundante agua. La llave en la misma. Informa: Aguiar 305, Telf. A-7830.

VEDADO EN LA CALLE 11 CASI esquina a 12 se alquilan sin estrenar dos plantas altas cada planta, sala, terraza, hall, 3 cuartos, baños en colores, comedor, cocina, cuartos y servicio de criados con garage muy claras y ventiladas. Precio: $60 cada una. Informes en la misma o al teléfono F-5632 Sr Pertierra

89 CERRO-PALATINO

$15.00 SE ALQUILA CASA SALA, 2 cuartos, comedor cocina servicios 12.00 casita sala, cuarto, cocina y servicio con lavamanos. Paradero Cerro Havana Park 128

CASA EN 20 PESOS
Sala, comedor tres cuartos, baño intercalado, cómoda, abundante agua Prensa 251 altos, esquina San Cristóbal una cuadra del tranvía del Cerro. Llaves bodega esquina.

90 MARIANAO-REPARTOS

ESPLENDIDA RESIDENCIA DE ESquina lujosamente amueblada para familia de refinamiento 2 esquina 3a Avenida Repartoi Mramar.

LINDA CASA DE UNA PLANTA, elegantemente amueblada. Recientemente ocupada por Legación 2 entre 3a y 5a Avenidas Reparto Miramar

A TRES CUADRAS COLEGIO BElén alquilo casa dos plantas, independiente, acabada de reedificar, terraza, sala, comedor, 4|4. baño completo, agua caliente, cuarto y servicio criados, Calzada de Columbia No. 14 entre Consulado y Godínez, ruta 22 en la puerta. F-7925.

LA SIERRA: A ESQUINA A 10, A una cuadra del tranvía y las rutas 30 y 57. Se alquila casa espaciosa moderna sin estrenar, muy cómoda, sala, comedor, garage, cuarto de criados, dos servicios. En los altos; cuatro cuartos grandes, dos baños en colores, lavadero etc. Informan en la casa y Tel. FO-3380 y F-5029. Precio $85.00.

LINDA CASA ARTE MODERNO DOS meses construída, jardín, portal, terraza, sala, hall, comedor repujado dos habitaciones, baño colores Miramar y Calzada Columbia, próxima colegio Americano.

AMUEBLADA: SE ALQUILA PRECIOsa casa situada en lo mejor del reparto Almendares, calle E entre 14 y 16. Omnibus a la puerta. Sala, comedor, 3 cuartos y doble servicio, portal, garage y patio. Informes FO-1193.

REPARTO ALMENDARES PARA— familia decente sin pretensiones, magníficos bajos en 14 y la con doble línea de tranvías y ómnibus, jardín, portal sala, tres habitaciones, baño moderno, comedor, cocina y cuartico. $30.00 la llave al fondo por la Informes F-3755

SEPTIMA AVENIDA ENTRE 28 Y 30. Miramar, acera de la sombra, se alquila casa de dos plantas acabadas fabricar, a una cuadra Rutas 30 y 32. Jardín, portal, vestíbulo, sala, comedor, semi-baño cocina, pantry. despensa, 3 amplias habitaciones con closets, lujoso baño, 2 terrazas, garage, patio, traspatio cuarto y servicio criados. Informes en la misma.

ALQUILO O VENDO BELLA RESIdencia de dos pisos amueblada. Grandes jardines, garage. Avenida Primera entre Avenida Entrada y Avenida Cuarta, Country Club Park, Marianao. Llaves en la misma. Informes: A-8862.

SE ALQUILA CHALET MODERNO de dos plantas, con 4 cuartos altos y dos baños. Garage para dos máquinas y dos cuartos arriba. En la gran calle 12 entre Avenidas 8 y 9 Ampliación de Almendares. Informes U-7706.

ALQUILERES

90 MARIANAO-REPARTOS

MIRAMAR AVENIDA PRIMERA ENtre 24 y 26, preciosa casa con piscina, caseta de baño cinco cuartos, garage, portales, closets, etc. Informa: José Agramonte, FO-3731

EN BUENA VISTA, AVENIDA TRUffín, alquilo casa con portal, sala, comedor tres habitaciones, baño, cuarto criado con baño, garage y jardín al frente y fondo. Llaves al lado. Teléfono FO-1467.

ESPLENDIDA RESIDENCIA DE ESquina, lujosamente amueblada para familia de refinamiento. 2 esquina 3a. Avenida Reparto Miramar.

LINDA CASA DE UNA PLANTA elegantemente amueblada. Recientemente ocupada por Legación. 2 entre 3a. y 5a. Avenidas Reparto Miramar.

AMPLIACION ALMENDARES. LINdos apartamentos terminados de construir con todos servicios, propios para matrimonios sin niños independientes desde $10. Avenida 4a entre 10 y 11, núm. 11.

91 J. DEL MONTE - VIBORA.

ALQUILO ESPLENDIDA CASA, PAtrocinio 103 Loma del Mazo, cinco cuartos, dos baños, y demás comodidades. Puede verse a todas horas. Más informes al teléfono F-3674.

SE ALQUILA UNA CASA EN CONcejal Veiga Nro. 13 entre General Lee y Lacret, con jardín, portal sala, 4 cuartos grandes, baño intercalado, patio, comedor y cocina patio y otro baño y traspatio, en 26 pesos, Informan A-9477 y A-0348

SE ALQUILA A PRECIO ECONOmico espléndida y confortable casa compuesta de sala comedor, tres cuartos, cocina, baño, pasillo y amplio patio al fondo, situada en San Francisco Nro 422, entre Octava y Novena, Víbora. Para informes calle O-Reilly Nro. 259 altos, entre Compostela y Habana. Telf M-7985

P. CONSUEGRA 105, VIBORA, ALquilo casa moderna jardín, portal, sala, saleta, comedor, 4 habitaciones cuarto y servicio criados, hall, patio y demás comodidades. Llave 103, informa M| Quiñones, Neptuno 501, peletería.

SE ALQUILA CASA MODERNA VIbora Reparto San Miguel calle Arellano Nro 427, portal, sala, 2 cuartos baño completo, comedor y cocina Informan en la misma de 8 a 12 y de 1 a 6

92 SANTOS SUAREZ - MENDOZA

$14.00 ALQUILO BAJOS DUREGE Nro 117, entre San Leonardo y Enamorados, sala, 2 cuartos, patio, servicios, exijo referencias. Maximino Martínez de Rial.

SE ALQUILA SANTA IRENE No. 127 entre San Indalecio y San Benigno, sala, comedor, dos habitaciones, baño y cocina. Llave de 4 a 6.

ALQUILO SANTOS SUAREZ No. 216 entre Serrano y Flores, jardín garage, portal sala, saleta, 3 habitaciones baño, comedor, cocina, patio central. $34.00. Informes, Leyte Vidal, M-2222.

SE ALQUILA LA CASA GENERAL Lee 315 entre Juan Delgado y Boicuria, compuesta de sala, comedor tres cuartos y servicios. La llave en la misma. Informa Sr. Cámara, teléfono M-6276

SE ALQUILA LA CASA SANTA EMIlia 209, entre Flores y Serrano; portal, sala, recibidor 3 cuartos, baño cocina salón de comer, servicios de criados. Se informa en la misma.

SANTA EMILIA Y DOLORES ALquilo 1o y 2o piso de esquina moderno con 3 cuartos baño completo. Informan bajos bodega.

ALQUILO AMPLIOS MODERNOS ALtos Santa Emilia Durege, guaguas, carros cada minuto. Recibidor sala, 6 cuartos, hall, baño intercalado, cocina, calentador acabada pintar óleo Verla Santa Emilia 305.

ESPLENDIDA CASA MODERNA, sala, comedor, cocina, nueve habitaciones, tres baños, galerfall,(portal último precio $40.00. Verla todo el día F..yre Andrade Nro 66 entre D-Strampes y Figueroa Ruta 15

93 LUYANO

ROSA ENRIQUEZ 590, FRENTE A Infanzón, Chalet, portal, sala, dos habitaciones, comedor fondo, baño intercalado, cocina, patio, pasillos laterales, acera sombra. Véala. Renta $25.00. Informes: FI-6801 y A5-4251.

ALTOS ESPACIOSOS EN LO MAS céntrico de la Calzada de Luyanó Nro 103 dos cuadras Calzada Jesús del Monte. Sala, comedor, cuatro habitaciones baño. Siempre agua $26. Llave bajos informan F-4065

SE ALQUILAN A PRECIOS ECONOmicos espléndidas y confortables casas, compuestas de sala, comedor, tres cuartos, cocina baño, pasillo con balcón frente al Parque, situadas en Herera Nros 160-162 y 164, altos y 160 bajos, entre Fábrica y Justicia, Luyanó. Para informes calle O-Reilly Nro. 359 altos entre Compostela y Habana Telf M-7985

CASITA EN 13 PESOS
Sala, cuarto, patio, puerta y ventana con frente a la calle, fresca abundante agua Herrera 251 esquina Reforma en Luyanó. Llaves en altos de esquina.

SE ALQUILA CASA ARANGO 363 casi esquina Fábrica con portal, sala, dos cuartos, baño, comedor, cocina, patio la llave en la bodega.

SE SOLICITAN

99 SOLICITUD DE ALQUILERES

AUXILIO SOCIAL
Necesitamos. en el lugar más céntrico posible, una nave con superficie no menor de mil quinientos metros cuadrados. Dogamos a las personas que puedan ofrecernos alguna, en las condiciones requeridas se sirvan pasar por nuestras oficinas.

101 PERDIDAS

SE GRATIFICA A QUIEN ENTREgue perro Fox-Wire Hair, orejas carmelita, lunar negro espalda. Tiene collar y correa negros. San Nicolás 260. Teléfono M-7728.

SE HA PERDIDO UN PERRITO blanco, largo que responde al nombre de Chini, se gratifica quien lo devuelva a calle Habana 301, segundo piso, Tel. A-7666.

SE HA PERDIDO UN PERRITO NEgro con pechera blanca responde por «Jimy», quien lo entregue será gratificado. Mercaderes 157 entre Lamparilla y Obrapía altos.

102 AGENCIAS COLOCACIONES

"AGENCIA BEERS"
«El Decano» 34 años de servicios consecutivos facilitando la mejor clase de servicio de Oficina, Técnicos y Domésticos etc. Plaza de la Catedral 54. M-7730

«LA OTILIA», F-4806, DOMESTIC Employmente Agency. Cocineras, criadas, manejadoras lavanderas, cocineros chinos, ingleses y españoles. Criados comedor, pinches, fregadores de autos, choferes etc. Calle K Nro 361 entre 19 y 21 Vedado

LA COMERCIAL M-1149 AGUILA 579 esquina y Monte. Servimos Cocineras, Manejadoras, Criadas, Chauffeurs, Cocineros, Camareros, Dependientes, Fregadores, Repartidores de cantinas del país, blancos y de color. Reposteras.

LA AMERICANA F-2524, 23 407 ENtre J e I. Servimos Criadas, Manejadoras, Criadas Cocineras, Fregadores, repartidores de cantinas, Dependientes, Reposteras, Chauffeurs, Cocineras de todos los sueldos. Camareros, oficinistas.

«LA HABANERA' U-1880
NEPTUNO Y ESPADA
Servimos en toda la Habana, Repartos, Fincas, etc. etc. personal con referencias, hombres, mujeres blancas, de color extranjeros, del país, servicio por horas criadas, cocineras, mensajeros.a ayudantes de cocina, choferes etc. U-1880.

LA MATANCERA A-7740
Servimos para cualquier parte de la Habana y repartos servidumbre de ambos sexos, del país y extranjeros, con referencias, servicio rápido. Sol 465 entre Egido y Villegas.

SE SOLICITAN

102 AGENCIAS COLOCACIONES

AGENCIA DEL VEDADO 12 Y 23, F-3141. La más antigua en el Vedado. Personal español, inglés, del país. Servimos rápidamente Víbora y Repartos Habana, inmensa variedad sirvientas del país cocineros, etc.

103 CRIADAS-CRIADOS

NECESITO CRIADA QUE SEPA ALgo de cocina, pago 15 pesos, prefiérese señora edad, tiene que vivir en colocación sin cartas recomendación no sirve. Durege Nro 117 Maximino Martínez de Rial.

104 COCINERAS-COCINEROS

SE SOLICITA MUJER DEL PAIS para cocinar y limpiar familia de tres. Ha de ser muy limpia, formal y de buen carácter. dormir en la colocación, si no es así que no se presente. Se exigen referencias. Sueldo: $20.00 venir de 12 a 2. Calle 12 entre 5a. y 7a. Aves. Alturas Miramar.

SE SOLICITA UNA COCINERA PAra un matrimonio. Ha de ser española y no mayor de 40 años. Sueldo $15.00. Tiene que dormir en la casa. Inútil presentarse sin referencias, Teléfono A-0121.

SOLICITO BUENA COCINERA COcinar para cuatro personas y lavar algunas ropitas. Dormir en colocación, $12.00. Referencias, calle 11, entre Avenidas Cuarta y Quinta, Ampliación de Almendares

105 MANEJADORAS

MANEJADORA. SOLICITAMOS UNA con buenas referencias, no mayor de 25 años, española o blanca del país, y con carnet de salud. Llamar al teléfono F-4047. Línea y A, Vedado.

114 AGENTES-VENDEDORES

SE SOLICITAN AGENTES VENDEdores para negocio próspero. Buena comisión. Theodoro B. y Co. Prado 112.

SEÑORAS Y SEÑORITAS QUE quieran trabajar le ofrecemos puesto bien retribuído en Compañía americana, todos los días de 3 a 5 p. m. Infanta 204, entre San Lázaro y Jovellar.

SE SOLICITAN PERSONAS ACTIvas que tengan relaciones en casas de comercio y particulares. Para representaciones de radios y calzado fino. Compostela 309 de 8 a 12 a. m. Pedro Toledo.

SOLICITO AGENTES EN TODOS los pueblos. Para la venta de productos de fácil venta ya acreditados en el mercado, solicito agentes activos. Girar cincuenta centavos para enviar originales, precios y detalles por un paquete certificado. Dirigirse a: Mario Brunet, San José Nro 670, bajos, la Habana

SE SOLICITAN AGENTES VENDEdores para el interior de la República para chocolates y confituras. Felices Arbol Seco 270 Habana.

GANE $200 MENSUALES CON UNA Agencia exclusiva. Solicito representantes exclusivos para la Isla de Cuba. Agencia exclusiva depósito ventas a plazos etc., dirigirse Sr. J. Navarro Reunión 18, Habana

VENDA AL COMERCIO NUESTROS Chocolates (Tabletas y Polvos), Bombones, Batidos, Alimentos y Caramelos de moda. Buen margen. Escriba hoy a A. Simeón, Pruna 558, Luyanó, Habana

117 SOLICITUDES VARIAS

NECESITO UNA MUJER PARA atender consultorio médico y una dependienta. También necesito dos jóvenes para trabajar en la calle, sueldo $1.20 diario, y un chauffeur $30. Compostela 362

«SEÑORITAS». SE SOLICITAN 25 señoritas aptas y diligentes que sepan de propagandas. De 10 a 12 y de 4 a 6 en «Noticias» Chacón 203.

SE OFRECEN

118 CRIADAS-CRIADOS

SE DESEA COLOCAR UNA SEÑORA blanca, para limpiar por horas, desearía fuera entre el reparto de Guena Vista o Ampliación de Almendares. Tel. FO-1509.

SE OFRECE JOVEN ESPAÑOL, PAra sirviente de comedor, u otros quehaceres, poseyendo inmejorables referencias, no tengo inconveniente en ir al interior. Teléfono M-3613.

DESEA COLOCARSE UNA MUCHAcha para criada o manejadora para más informes llamen al teléfono F-4177 a Trina.

SE DESEA COLOCAR UN JOVEN, para sirviente no menos de 15 pesos, tiene propios informes y buena recomendación de do nde ha servido Telf M-4376

119 COCINERAS-COCINEROS

COCINERO ESPAÑOL SE DESEA colocar en casa particular con buenas referencias. Informe M-6509.

SE DESEA COLOCAR UN COCINERO repostero tiene buenas referencias llamar Telf F-3337 Román

SE DESEA COLOCAR UNA ESPAÑOla de mediana edad para cocinar. Es seria y trabajadora y desea encontrar buena familia. U-6340

DESEA COLOCARSE MUCHACHA para cocinar limpiar o manejar; llamen al Telf F-5353

COCINERO REPOSTERO COMPEtente joven español se ofrece para casa particular sabe todas las cocinas y helados tiene referencias de años de distinguidas familias informan Progreso 221 Telf M-9596

124 LAVANDERAS-LAVANDEROS

SE DESEA COLOCAR SRA. ESPAñola para lavandera, sabe labar ropa fino. No duerme en la colocación. Teléfono FO-1812.

125 CHOFERES

SE OFRECE UN CHOFER ESPAñol para casa particular, 15 años de práctica, cuidadoso y cumplidor de sus deberes. Referencias suficientes. Informes teléfono F-6193. Pregunte por Manuel.

SE DESEA COLOCAR UN CHOFER español de buena presencia con buenas recomendaciones de toda garantía teléfono FO-2653.

SE DESEA COLOCAR UN CHAUFfeur de la raza blanca, muchos años de práctica tiene recomendaciones soltero y sin pretensiones. Llámelo al F-6162

SE DESEA COLOCAR CHOFFER ESpañol 15 años de práctica siempre particular conoce manejo y mecánica de toda clase de automóviles con muy buenas referencias de las últimas casas que trabajó F-5887

CHOFER MECANICO CATALAN con muchos años de práctica, cumplidor y serio, desea colocarse en casa particular no tiene pretensiones, solo desea buen trato, se somete a toda prueba Telf. A-9033.

129 OFICINISTAS

SE OFRECE UNA PROFESORA PAra academia o para trabajar de mecanógrafa en un bufete. Tiene tres años de Medicina. Tiene buenas referencias Informan U-6890

OFICINISTA. JOVEN CUBANO DE 22 años de edad, con conocimientos comerciales graduado en los Estados Unidos, desea trabajar en casa comercial. Experiencia. Carece de pretensiones en cuanto al sueldo. Llame al XO-1527. Preguntar por Faustino.

PERITO TAQUIGRAFO INGLES-ESpañol, joven, 25 años, con experiencia oficina bancaria e inmejorables referencias, desea empleo. Sr. Caballero. San Rafael 775 altos. Teléfono: U-2832.

131 OFERTAS VARIAS

MELLE. JEANNE QUI A ETE TRES longtemp chez P. Mendoza, cherche occupation, apres midi pour enseigner et accompegner enfants oun jeunes filles a partir de 2 Hrs addresses. Edificio Montes. Linea y D Dept 19 Telf F-3106

M.E.C.D. 2016

FEBRERO 6 DE 1940 — DIARIO DE LA MARINA — EJEMPLAR: 5 CENTAVOS

EL PUEBLO AMERICANO NO SE PROPONE MORIR POR LAS FILIPINAS, NI IR AL SUICIDIO POR LAS INVERSIONES EN CHINA, DIJO MISTER FREDERICK J. LIBBY

DESDE WASHINGTON

Estira y encoge azucarero

Especial para el DIARIO DE LA MARINA

El silencio en que venían trabajando los diversos miembros del block azucarero en el Congreso se ha roto con dos proposiciones de ley, una presentada ya por los senadores Pepper y Andrews, demócratas, de la Florida, y otra próxima a presentarse por el senador Ellender, también demócrata, de Luisiana. Si se agrega que el senador Vanderberg, republicano, de Michigan, ha presentado una proposición de ley por la cual se crea un organismo encargado de dirigir la política comercial de los Estados Unidos, semejante a la Junta de Comercio (Board of Trade) inglesa, y que en la Comisión de Medios y Arbitrios de la Cámara de Representantes continúa la información pública referente a la proposición de ley prorrogando la ley que autoriza al Ejecutivo para negociar tratados sin someterlos a la aprobación del Senado, se tendrá una idea de la intensa actividad que se está desarrollando sobre tales cuestiones.

La proposición de ley de Pepper y Andrews, senadores amigos de la Administración, se reduce, según supongo que habrá informado el cable, a asignarle a las áreas continentales productoras de caña de azúcar la parte de la cuota de Filipinas que debe pagar derechos arancelarios completos, parte de la cuota que, como es sabido, Filipinas nunca embarca para este mercado. Por la Ley Jones-Costigan de 1934, esa parte de la cuota de Filipinas se distribuía entre las áreas americanas y Cuba, pero la Ley Azucarera de 1937, que sustituyó a la Ley Jones-Costigan, reservó esa parte de la cuota de Filipinas para ser distribuída entre las áreas extranjeras, con la excepción de Cuba. Así se hizo en los años de 1938 y 1939, y eso es lo que la proposición de ley de Pepper y Andrews quiere cambiar. Si llegase a ser aprobada, lo cual parece sumamente dudoso, Cuba no sería afectada en su situación actual. Los demás países latinoamericanos que venden azúcar aquí, Santo Domingo, Perú, etc., serían los que perderían los aumentos adicionales a sus cuotas básicas respectivas. A los precios actuales del mercado mundial esto no les importaría porque el precio de Nueva York, pagando derechos completos, es inferior al de Europa. Como se ve, la proposición de ley de Pepper y Andrews es muy suave. Para hacerla más suave aún, establecen en ella que el Gobierno no está obligado a efectuar pagos de beneficios a los productores continentales por esa cuota adicional tomada del sobrante de Filipinas. El Tesoro dejaría de percibir cierta suma de derechos arancelarios, pero los autores de la proposición de ley sostienen que el número de empleos que proporcionaría el aumento de la cuota al productor continental de caña, sería una compensación suficiente.

La proposición de ley que se dice que presentará Ellender es mucho más seria. Según los términos de la misma, la cuota de los productores continentales de azúcar de caña pasará de 422,823 toneladas cortas para 1940, a 650,000 toneladas, o sea un aumento de 227,177 toneladas, las cuales se tomarían de las cuotas de Filipinas y Cuba. Con el propósito de obtener el apoyo de los remolacheros, Ellender propone también importantes aumentos en la cuota de éstos. Como quiera que hasta el presente, según las más autorizadas versiones, la Administración se mantiene firme en la defensa de su política comercial exterior, sigo creyendo que la suerte que corran estas proposiciones de ley azucareras dependerá fundamentalmente del triunfo o de la derrota del Gobierno en la cuestión de la prórroga de la ley de convenios de reciprocidad. La mayoría congresional de la Administración se mantiene firme hasta el presente según todos los indicios, de manera que las cosas no van mal para nosotros.

Mientras tanto, el enorme daño que la ola fría ha hecho en los campos de caña no sólo de Luisiana sino de la Florida, es una prueba de las dificultades casi insuperables con que se tropieza cuando se trata de contrarrestar las inflencias climatológicas. Ni la remolacha ni la caña son cosechas seguras en los Estados Unidos, y si éstos no contaran con la garantía del abasto de las áreas cañeras exteriores, estarían expuestos a crisis periódicas de altos precios que costarían muchos millones de pesos al consumidor, adicionales a los que ya paga éste para sostener la industria tal como se halla en la actualidad.

Clarence R. Bitting, el azucarero floridano presidente de la «United States Sugar Corporation», adversario tenaz de Cuba, ha tenido que reconocer que la baja temperatura, producida cuando ya la mitad de la caña había sido molida, ha dañado tan seriamente la que quedaba en pie, ya madura, que el 50% de ésta se ha perdido totalmente, y que el que se pierda o no la restante dependerá de las condiciones atmosféricas. En cuanto a la caña nueva plantada para la zafra de 1940-1941, se ha helado completamente hasta ras del suelo, sin que pueda saberse aún si las raíces han sido afectadas ni si será necesario o no volver a replantar todos los campos. La caña destruída en esta forma representa el 50% del área destinada a siembras para el año próximo. De Luisiana no se tienen noticias ciertas aún, pero la temperatura ha sido mucho más baja que en el área cañera de Florida, y en Luisiana la caña sufre siempre en proporción más alta. «El desastre—dice Mr. Bitting, —aumentará probablemente nuestro costo de producción por unidad tanto para el corriente año como para el entrante, pero no intentamos hacer ningún cambio en nuestro programa a largo plazo para desarrollar y mejorar los ingresos de la Corporación».

Alegrarse del mal ajeno es algo que repugna al espíritu cristiano, y la fortaleza ante el desastre que manifiesta Mr. Bitting revela un carácter elevado y es digna de admiración y de encomio, ¿pero no está viendo el intrépido azucarero floridano que 130 millones de americanos, población de los Estados Unidos, no pueden estar a merced, para el abasto de un artículo de primera necesidad, de una industria expuesta a tan inevitables e imprevisibles quebrantos? Mr. Bitting puede que no se avenga a reconocerlo, pero millones y millones de amas de casa en los Estados Unidos sí habrán de verlo claramente.

Agregaré, para terminar, que las cosechas de frutas y de legumbres han sido tanto o más afectadas que las de caña. Las principales corporaciones dedicadas a producir tales artículos se han apresurado a acordar un embargo de los embarques, a fin de evitar que se ofrezcan en el mercado frutas y legumbres en malas condiciones que desacrediten las marcas.

DIPLOMATICUS.

Febrero 2, 1940.

LOS PREPARATIVOS MILITARES DE PERSIA Y AFGANISTAN INDICAN CLARAMENTE SUS TEMORES A UN ATAQUE SUBITO

Suponen que la acción combinada de Rusia y Alemania tienda a atacar las comunicaciones inglesas con la India

Merced a un invento hecho en los Laboratorios alemanes de Investigación, el hierro que se usa en el hormigón armado será sustituído económicamente por otro producto

BERLIN, febrero 5. (AP.)—El Embajador alemán en Rusia, Conde Friedrich Werner von der Schulenberg, llegó hoy para informar acerca de las relaciones germano-soviéticas

Créese que se tratara durante las entrevistas que celebró el Embajador del tratado de comercio, en virtud del cual Alemania está recibiendo grandes cantidades de materia prima rusa.

El tráfico por Polonia se ha intensificado a pesar de las demoras que causa de distinta anchura de la vía alemana y rusa que obliga al trasbordo de las mercancías.

Persia y el Afganistán comienzan a adoptar medidas militares, temiendo la extensión de las hostilidades.

ROMA, febrero 5. (Havas).—El Irán (Persia) y el Afganistán están realizando vastos preparativos militares que indican de manera clara que tanto el Gobierno de Teherán como el de Kabul han tomado en consideración la eventualidad de que se extiendan las hostilidades a la zoma meridional del Caspio. Al parecer, uno y otro temen la acción combinada ruso-alemana en dirección al Golfo Pérsico, para amenazar la posición de los países en el Cercano Oriente, y especialmente las comunicaciones británicas con la India.

El Gobierno ireniense ta tomado medidas para reforzar inmediatamente sus defensas, y según se afirma ha ordenado la compra de numerosos aviones en el extranjero. La movilización parcial del Afganistán está ya en curso de ejecución. Miles de jóvenes reclutas están recibiendo instrucción militar en los cuarteles y se inican en el manejo de las armas automáticas modernas. Por otra parte, todos los actos y gestos de los aliados en el Oriente, son atentamente observados por los centros oficiales de Roma, donde no deja de inquietar la concentración de fuerzas franco-británicas en Siria y en la Mesopotamia. Los observadores italianos comprueban la presencia de fuerzas armadas muy importantes para afrontar no importa cuál situación, y aun para desarrollar, de acuerdo con las circunstancias, una acción en el Cáucaso y contra los principales centros de abastecimiento de petróleo con que cuenta Alemania. Igualmente se concede en los círculos romanos mucha significación al viaje del general Weygand al Egipto, donde el comandante en jefe de las fuerzas franco-inglesas en el Cercano Oriente, inspeccionará la defensa del canal de Suez y asistirá a la gran revista de tropas anglo-egipcias que se prepara.

BERLIN, febrero 5. (Transocean) Un invento de gran importancia, con miras al ahorro del hierro, ha sido hecho en los laboratorios de investigación de Ifgarben, logrando sustituir el hierro en el hormigón armado por fibras de minerales resistentes a la tracción.

Esta fibra parece que se fabrica a base de carbón, cal, agua y otros productos químicos que no se pudren no arden y da una máxima elasticidad y resistencia a la tracción. Ofrece también excepcionales condiciones contra el calor y la electricidad.

Los ensayos preliminares demostraron ya que la nueva fibra resiste mejor la tracción que el acero, el cual podrá ahorrarse en las obras de hormigón armado.

PRAGA, febrero 5. (Transocean) La Prensa checa publica en primera plana las modificacioines que tuvieron lugar en el Gabinete Elias. Mientras los demás diarios se limitan a reproducir la biografía de los dos nuevos ministros del Gabinete, el diario «Narodni Politka» publica un comentario en el cual dice: «El nuevo ministro de Agricultura, Conde Von Bubna Litiz, tendrá que realizar una batalla difícil en la producción de la agricultura, donde habrá verdadera ocasión de desarrollar las virtudes de trabajo del hombre checo no llamado al servicio militar, pero disciplinado en el frente interno».

Otros diarios dicen que el nuevo ministro de Comercio, Dr. Kratotchivil, llama la atención por formar parte de una generación joven como lo es también el nuevo ministro de Agricultura. Del mismo modo se hace resaltar la importancia del programa de trabajo insinuado ya el año pasado por el ministro-presidente.

En cuanto a la política interior del Gobierno se trabaja inequívocamente en favor de la unidad del pueblo checo. Todos los esfuerzos de este pueblo deben ser insertados en los intereses concretos del conjunto, para que los checos se adapten a la disciplina admirable de los alemanes. Podría ser de consecuencias fatales si los checos continúan sus antiguos métodos y no recuerdan como absoletos los tiempos pasados. Los dirigentes responsables deben formular una permanente finalidad de cooperación con la autarquía.

DIARIO DE LA MARINA
HABLADO.

DOS AUDICIONES DIARIAS:
De 8 a 9 A. M. y de 7 a 8 P. M.

Una vez más insistimos en la seriedad de nuestras noticias extranjeras, las cuales proceden del DIARIO DE LA MARINA, que tiene contratados los servicios de las Agencias "Associated Press" y "Havas".

SINTONICE EL
DIARIO DE LA MARINA
HABLADO

POR LA ESTACION
CMBQ
IDEAS PAZOS
1150 Kilociclos
TELEFONO A-9316

Los intereses económicos, agregó, han de cuidarse a sí mismo en el futuro sin pedir a la armada que los guarde

El Departamento de Política Exterior de Estados Unidos ha decidido hacer lo posible por no enviar más notas a Inglaterra sobre la neutralidad, para evitar rozamientos

WASHINGTON, febrero 5. (AP).—Frederick J. Libby, secretario ejecutivo del Consejo Nacional para la prevención de la guerra, rechazó hoy la posibilidad de que los Estados Unidos tengan que tomar parte en una guerra para preservar el statu quo de la América latina.

Habló ante la Comisión Naval de la Cámara de Representantes oponiéndose al proyecto de ampliación de la armada con un costo de 655 millones de dólares, cuyos proponentes han mencionado frecuentemente la posible necesidad de que los Estados Unidos tomaran a su cargo la protección de las aguas latino-americanas en el caso de que la guerra europea se propagara a ellas.

Libby declaró que «las recientes conferencias panamericanas han indicado que los estados suramericanos están menos temerosos y preocupados por Hitler que nosotros».

También puso en duda que los ciudadanos de los Estados Unidos puedan dar protección militar a Suramérica en el caso de una introducción armada europea en esos países.

«En vista de que Río Janeiro está más distante de Nueva York que Berlín o Roma—declaró—se puede asegurar que el pueblo norteamericano quería ser consultado antes de que se le lanzara a una guerra de vida o muerte para impedir una colonización europea o asiática de los vastos espacios vacíos de la América del Sur».

Acusó a los proponentes del vasto plan naval que recurren al «pánico psicológico» para mantener la defensa del hemisferio occidental como una necesidad.

Declaró Libby que los Estados Unidos tienen «por lo menos tres políticas exteriores» que son la del «buen vecino» con la América latina, la de la «santidad de los tratados» para los llamados «estados agresores» y la de la «puerta abierta», para el Extremo Oriente.

La «política del buen vecino, dijo, es una repudiación de la fuerza, y en efecto «nuestros tratados con los estados de la América latina prohiben de manera específica la intervención armada.

«La doctrina de Monroe ya no se puede aplicar como política unilateral. Estamos obligados por los tratados a consultar con nuestros vecinos del Sur para que nos permitan intervenir con la fuerza a su favor».

Con respecto a la política asiática Libby dijo que « el pueblo americano no se propone morir por las Filipinas» y «no tiene la intención de sucidarse en defensa de nuestras inversiones en China. Los intereses económicos tienen que cuidarse a sí mismo en lo futuro sin pedir a la armada que los defienda».

Estados Unidos para evitar más rozamientos con Inglaterra no enviará a Londres notas de protestas

WASHINGTON, febrero 5. (AP).—Una decisión en el sentido de no enviar, mientras sea posible, las notas a la Gran Bretaña sobre la cuestión de la neutralidad se ha acordado por los funcionarios americanos encargados de la política exterior.

En lo futuro, las cuestiones que surjan entre los dos gobiernos se solucionaran casi enteramente por medio de conferencias personales entre los funcionarios de Washington y Lord Lothian, Embajador inglés, o entre el Embajador Joseph P. Kennedy y las autoridades británicas.

La serie de fuertes notas enviadas desde Wáshington a Londres en los dos últimos meses ha causado tal agitación en la opinión pública americana que los funcionarios del gobierno se han alarmado. No ven ninguna ventaja para el mundo de un acre debate entre los Estados Unidos y la Gran Bretaña y creen, por el contrario, que ello sería favorable a los deseos de Hitler.

Los Estados Unidos no desean que los rozamientos que se originaron entre los dos países desde 1914 a 1916 vuelvan a repetirse en el presente conflicto. Los altos funcionarios del Gobierno se encuentran alarmados por los editoriales que han publicado algunos periódicos después de conocerse la serie de notas americanas.

Afortunadamente las notas encontraron comprensión por parte del Gobierno inglés. El Embajador británico ha indicado los medios para evitar que los barcos mercantes americanos sean llevados a la zona de combate, y ofreció establecer un puerto de control en St. Johns, New Brunswick, para evitar que los buques americanos sean examinados en aguas europeas.

Los ingleses, por otra parte, parece que están dispuestos a no molestar a ningún barco americano cuya carga esté amparada por navicerts.

SE CREE QUE LOS FINLANDESES ESTAN PAGANDO PRECIO MUY ALTO EN MUERTOS Y HERIDOS POR LA DERROTA RUSA

Los hospitales y las iglesias son al parecer los objetivos principales de ataque de los aviadores de Rusia

Según los comunicados oficiales dados ayer por el alto mando finlandés, han sido rechazados varios ataques de las fuerzas rusas, a las que ocasionaron muchas bajas

HELSINKI, febrero 5. (Transocean).—Según el parte de guerra finlandés, en el distrito de Summa, relativamente pequeño, los rusos ensayaron ataques que fueron rechazados en sus comienzos, replegándose el enemigo a su posición inicial. En otros sectores el acostumbrado fuego de artillería. La artillería finlandesa tiró con éxito sobre la artillería enemiga. Al nordeste del lago Ladoga las tropas finlandesas rechazaron dos ataques enemigos, dirigidos contra las islas en posesión de los finlandeses y otro ataque contra las posiciones finlandesas de dicho lago. Las tropas de Finlandia ocuparon otra posición importante.

En este sector el enemigo tuvo más de 500 bajas, y la pérdida de siete tanques, cuatro cañones grandes, y gran cantidad de otras armas, más de treinta automóviles de varios tipos y otro material.

Cerca de Aittojoki el enemigo emprendió varios ataques relativamente débiles a lo largo del frente, siendo rechazado en todas partes a sus posiciones iniciales.

En la región de Kunmo, nada digno de mención.

En el sector de Salla nuestras tropas rechazaron un ataque enemigo.

En el distrito de Maerkajaervi no se ha producido novedad.

En el mar, nada digno de señalar.

La aviación finlandesa ha realizado con éxito varios vuelos de reconocimiento y bombardeo. Al norte de Finlandia fueron bombardeados Nurbi y otras ciudades.

Según las noticias disponibles hasta ahora no hubo que lamentar víctimas.

Rechazados los rusos en tres ataques que realizaron en el norte del lago Ladoga

HELSINKI, febrero 5. (AP).—Los rusos han sido rechazados en tres ataques más en el norte del lago Ladoga, dejando 500 muertos en el campo, así como gran cantidad de material de guerra en manos de los finlandeses, según dice un comunicado oficial de esta noche, en el cual se agrega que las fuerzas finesas tienen la iniciativa.

Un despacho de la agente Reuter, inglesa, dice que la décimo octava división rusa ha sido «aniquilida» en Kitela, al norte del lago Ladoga, donde se dijo que dos divisiones estaban copadas.

Otros ataques fueron rechazados en Summa, en el istmo de Karelia; en Aittojoki, al norte de Kitela, y en Markajarvi, en el frente de Salla.

Hubo duelos de artillería esta noche a lo largo del frente del istmo de Karelia, iluminando un campo de batalla lleno de cadáveres rusos, fruto de los inútiles empeños soviéticos de romper la línea.

En los centros militares se dice que la línea Mannerheim sigue intacta a pesar de los continuados ataques de los rusos, en los cuales han empleado tanques, deslizadores blindados y tropas en paracaídas.

Los contra-barrages finlandeses, según se dice en los mismos centros, ha bloqueado hasta ahora todos los esfuerzos rusos por hacerse fuertes en posiciones más próximas a la línea.

Los finlandeses no hacen mención oficial de sus propias bajas, pero los observadores extranjeros dicen que incuestionablemente están pagando un precio muy alto en muertos y heridos.

Los comunicados rusos dan poca información acerca de los progresos de la lucha, pero un editorial del periódico «Ejército Rojo» declara que se han obtenido «grandes resultados en la liberación de los finlandeses del yugo de Mannerheim».

Los aviones rusos siguen, mientras tanto, sus ataques a las áreas situadas detrás del frente, especialmente la porción central de Finlandia dejando caer una lluvia de explosivos en Kajaani.

La extensión de los daños causados por los bombardeos así como las víctimas son cosas que por el momento se ignoran.

El Bureau de Prensa finlandés también informó que los bombardeadores rusos habían atacado a una unidad de la ambulancia sueca que transportaba soldados heridos a la retaguardia.

Un boletín oficial declara que 145 civiles han sido muertos y 179 heridos en los bombardeos rusos de 141 localidades durante la semana pasada. Agrega que seis hospitales fueron bombardeados o ametrallados y que los rusos parece que han comenzado un sistemático ataque a las iglesias.

Las autoridades civiles de Helsinki dicen que los finlandeses se preparan para la continuación de los raids nocturnos. Todavía en Turku están ardiendo las casas incendiadas lo mismo que en otras ciudades del sur de Finlandia, como resultado de los bombardeos de anoche.

El comunicado oficial de las operaciones militares de ayer, dice lo siguiente:

«Tierra: En el istmo hubo relativa calma. Algunos destacamentos rusos intentaron atacar en el sector de Summa durante la mañana del domingo. El ataque fué rechazado antes de que tuviera tiempo de desarrollarse y el enemigo intentó entonces hacerse fuerte frente a nuestras posiciones y fué obligado a volver a las que ocupaba al comenzar el ataque.

«Por lo demás, la artillería estuvo activa como de costumbre. Nuestros cañones sometieron a un fuego efectivo las posiciones del enemigo.

«Al Nordeste del Lago Ladoga, nuestras tropas rechazaron dos ataques enemigos contra las islas que están en nuestro poder, así como otro ataque contra las posiciones de la margen.

«Nuestras tropas se apoderaron de otro baluarte enemigo, dando muerte a la mayoría de los defensores. Los muertos del enemigo pasaron de 500. Siete tanques, cuatro cañones, gran cantidad de otras armas, más de treinta automóviles de distintos tipos y otro material de guerra, cayeron en nuestras manos.

«En Aitojoki el enemigo desató ataques relativamente débiles a lo largo del frente, pero fué rechazado en todas las ocasiones. En la dirección de Kuhmo continúa la lucha. En la dirección de Salla nuestras tropas rechazaron un ataque enemigo cerca de Maerkaejaervi.

«En el resto del frente no ha ocurrido nada digno de mención.

«En el Mar: Nada ocurrió en ese frente.

«En el Aire: Nuestras fuerzas aéreas realizaron vuelos de reconocimiento y de bombardeo durante los cuales las tropas y bases aéreas enemigas, fueron atacadas, siendo rechazado el invasor.

«Según noticias confirmadas, nueve aparatos enemigos fueron derribados, creyéndose que lo fueron también otros cuatro.

«En la zona de guerra, los aviones enemigos atacaron, entre otros lugares, a Valamo y Koivisto. En el edificio del monasterio de Valamo se produjo un incendio.

«En el área de la retaguardia, la aviación enemiga estuvo menos activa que el día anterior. Al sudoeste de Finlandia fueron atacadas Maentyluoto, Turku, Tammissari, Riihimaeki y Haeheelinna.

«Pequeñas formaciones aéreas se avistaron sobre el área de la costa entre Loviisa y Saekkijaervi. Al norte de Finlandia fueron bombardeadas Nurmes y Kajaani. En Laponia fué atacada Ivalo, incendiándose una iglesia.

«Según las noticias recibidas hasta ahora, no hubo muertos en ninguno de estos bombardeos».

Varias fiestas tradicionales de los países beligerantes de Europa fueron suprimidas por causas de la guerra

Las fiestas de los carnavales y hasta el famoso «Mi Caréme» de París, han desaparecido y todo el talento carnavalesco se emplea hoy en disfrazar los armamentos de todas clases

PARIS, febrero 5 (Por Manuel Crávez Nogales, corresponsal de la Agencia Havas).—Hace muchos años que no se celebran en París ni los carnavales, ni siquiera el "Micareme" fiesta típicamente parisién. Estas fiestas populares murieron al estallar la gran guerra de 1914. Todavía es pronto para saber qué es lo que condenará a muerte esta guerra de ahora. Subsistía en Francia sólo el carnaval de Niza que atraía turistas de todo el mundo, pero este año Niza se consagra, no al bullicio de la fiesta internacional, sino al reposo, grato para los combatientes. En el "Petit Palais" de Niza se ha creado una residencia para el descanso y fortalecimiento de los aviadores agotados por el servicio del frente. La guerra ha acabado de matar los carnavales en Europa. En Holanda se celebraba con grandes fiestas, pero este año el gobierno acaba de decretar la supresión. En ciertos cantones suizos era una fiesta tradicional, se celebraban famosos bailes; también han sido suprimidos este año. Los suizos movilizados, en pie de guerra, temerosos de una invasión alemana no se preocupan de más disfraces que de los de los espías alemanes. Estos se disfrazan en Suiza de negociantes amigos, en Holanda de militares holandeses y en Finlandia de oficiales del ejército rojo.

En cambio la dominación ha terminado con el alegre carnaval de Viena y sus célebres bailes del teatro de ópera. Hoy aquella aristocracia vienesa de los valses gime sus errores pasados, en los campos de concentración hitlerianos o en la dolorosa emigración. Precisamente hoy uno de los representantes genuinos de esa aristocracia vienesa, el príncipe Starhemberg, ha sido admitido como teniente de aviación en el ejército francés.

Este año no hay en Europa más carnaval que el del camuflage de guerra, es decir, disfraces de hombres y cosas impuestas por ardides del combate moderno. Los artistas que antes imaginaban disfraces de fantasía para las locuras del carnaval trabajan, ahora, afanosamente en camuflagear los camiones, las baterías, los aeródromos etc. El carnaval de la guerra tiene también su originalidad, su gaciar. Hay aeródromos disfrazados de aldeas, cañones con disfraces de árboles, fortalezas vestidas de granjas, aviones convertidos en almiares, bosques trocados en fábricas, carreteras cambiadas en intrincadas malezas.

París mismo, durante la noche se viste de sombras, cuando se le contempla desde las alturas del Montmartre y Saint Cloud, aparece disfrazado de inmenso desierto de mar oscuro y profundo donde bogan una lucecitas tenues como fuegos fatuos. No hay más carnaval que éste de la guerra ni más caretas que las caretas contra gases. No habrá este año locuras de "madrugada" pero si la continuación de los miércoles de cenizas.

Es tradicional que los artistas del barrio latino se reúnan los miércoles de ceniza en la iglesia de Saint German Aux Bois para rezar por los que han de morir en el curso del año. Este miércoles de ceniza no serán sólo los artistas del barrio latino sino todos los creyentes de Francia los que habrán de reunirse para rezar por los que van a morir antes de que el año termine.

EL VAPOR «SANTA BARBARA» SIGUE VIAJE A CRISTOBAL

GUAYAQUIL, febrero 5. (AP).—El vapor «Santa Bárbara», de la Grace Line, que había encallado en estas costas, se encuentra nuevamente a flote y continúa viaje hacia Cristóbal.

Gandhi y el Virrey de la India no lograron ponerse de acuerdo sobre la independencia de ese vasto país

Al salir de la conferencia con el funcionario británico, el Mahatma manifestó que las proposiciones de Inglaterra no satisfacen las aspiraciones del Partido del Congreso

NEW DELHI, Indostán, febrero 5. AP.—Mohandas K. Gandhi y el virrey Lord Lilinghgow no lograron ponerse de acuerdo con respecto a las demandas en pro de la independencia de la India, siendo éste el tercer fracaso que se ha registrado en otras tantas intentonas desde que comenzó la guerra mundial.

Gandhi, al parecer, defendió con firmeza las demandas que hace el partido del Congreso de que se conceda a la India la completa independencia inmediatamente, mientras Lord Lilinghgow reiteró su deseo de que se posponga toda acción final hasta después de la guerra mundial.

Usando un chal además de su acostumbrado traje de algodón, cuando salió de la conferencia con Lord Lilinghgow. Gandhi dijo a los representantes de la prensa que las proposiciones británicas no satisfacen las demandas del partido del Congreso.

El comunicado dice que el virrey repitió las seguridades de que se estudiaría el problema de la independencia de la India «cuando llegase el momento», que se supone será después de la guerra, y sugirió que mientras tanto se ponga en vigor el plan federal que está en suspenso y que cree constituiría un gran paso hacia el status de Dominio.

Desde que comenzó la guerra en el mes de septiembre, el partido del Congreso ha pedido que Inglaterra entre en negociaciones para conceder a la India su independencia a cambio del apoyo del Indostán en la guerra contra Alemania.

Cuando la Gran Bretaña se negó por vez primera a tratar de ese asunto hasta después de la guerra. los ocho gobiernos provinciales controlados por el partido del Congreso dimitieron en señal de protesta con lo que quedó en suspenso el plan inglés de 1935 que dió cierta autonomía a 11 de las 15 provincias de la India.

«En respuesta—dice el comunicado que se publicó después de la entrevista—a una invitación de S. E. Mr. Gandhi vino hoy a ver al virrey con quien sostuvo una prolongada y muy amistosa discusión en el curso de la cual se hizo un análisis minucioso del problema de la independencia de la India.

«Gandhi hizo constar desde el primer momento que no tenía ningún mandato de la Comisión ejecutiva del partido del Congreso y que, por lo tanto, carecía de facultades para aceptar compromisos por lo que durante la conversación se limitaría a expresar sus opiniones personales.

«Su Excelencia dió a conocer algunos detalles de las intenciones y proposiciones del gobierno de Su Majestad.

«Puso de relieve, en primer lugar el deseo del gobierno inglés de que la India alcance el status de Dominio a la mayor brevedad posible y a facilitar el logro de ese status por todos los medios a su alcance».

Aumenta el desempleo en la Gran Bretaña

LONDRES, febrero 5. AP.—El desempleo británico ha aumentado en 157,371 a un total de 1.518,896 en el mes de enero, lo que se atribuye por el gobierno casi enteramente al tiempo excepcional que ha sufrido la Gran Bretaña.

El Ministerio del Trabajo informa, sin embargo, que esa cifra es 520,130 menos que hace un año.

En su ofensiva aérea a Finlandia, los aviadores rusos buscan sólo la destrucción intensa en todo el país

Pequeñas poblaciones sin objetivo militar alguno, como la de Sortavala, contra la que se lanzaron setenta aviones, ponen de manifiesto toda la barbarie de las fuerzas rusas

HELSINKI, febrero 5. (Por Ives Duguerny, corresponsal de la Agencia Havas.) — En los últimos dos días los bombardeos por la aviación soviética de las ciudades abiertas finlandesas, ha alcanzado máxima violencia. Se observa el informe semanal de la defensa pasiva registra cada vez mayor número de víctimas. Es igualmente un hecho comprobado que aumenta progresivamente el número de aviones rojos que participan en los raids. La pequeña población de Sortavala, que no tiene valor estratégico ni importancia militar, fué atacada el sábado por setenta aviones. Esta es una de las pruebas de que en su ofensiva aérea contra Finlandia, los aviadores rusos no buscan destruir objetivos militares, sino acumular destrucción por todo el país. Por otra parte, hay operaciones ridículas, como la de que treinta bombardeadores sólo consigan, tras largos esfuerzos, incendiar quince casas en una ciudad de cuarto orden.

Se comprende también que el mando soviético eluda atacar en masa centros que tienen verdadera importancia estratégica, pues podría costarles caro, ya que todos ellos están bien defendidos por los finlandeses. Sin embargo, la aviación de éstos no dispone actualmente de suficiente número de apratos para proteger indistintamente todos los lugares de la nación.

La Prensa de Helssinki, comentando hoy la barbarie ciega de que están dando pruebas los aviadores rojos, afirma que aquella es lo único que podí esperarse de hombres que desde hace veinte años viven bajo el régimen comunista. Agregan que el ejército ruso, exasperado por la resistencia que ha encontrado en los frentes, se vengue atacando a poblaciones indefensas. Los dirigentes del Kremlin pensaban que alcanzarían un éxito fácil en Finlandia; y la gran humillación que acaban de sufrir, ante el mundo entero, ha desencadenado su furor. «Esperamos—dicen los diarios fineses—que en un futuro próximo el ejército nacional dispondrá de más y mejor material aéreo, y que entonces el espectáculo del repugnante salvajismo de los rojos, terminará de una vez.»

Bombardearon nuevamente los rusos el Monasterio Ortodoxo de Valamo

HELSINKI, febrero 5. (Havas.)—Informes llegados esta noche a Helsinki dicen que la aviación soviética bombardeó la isla de Valamo, donde existe uno de los más bellos monasterios ortodoxos del mundo. Las bombas incendiaron varios edificios del grupo de construcciones que lo forman. Valamo fué ya víctima, en diciembre último, de un raid por parte de los aviones rojos. El monasterio, en el cual continuaban residiendo unos doscientos monjes, es un centro de famosas peregrinaciones. Aunque Valamo se encuentra en la zona de las operaciones, no hay razón alguna para que se bombardee un lugar que sólo es un centro religioso.

EN EL ESCENARIO DE LA GUERRA

5 DE FEBRERO DE 1940

Frente Occidental

Los comunicados oficiales de ambos Mandos, también hoy están de acuerdo al manifestar que en los sectores que forman el Frente del Oeste, sigue reinando la calma. Los despachos del Estado Mayor francés, tanto el expedido en horas de la mañana como el de las once de la noche, refieren: «No hay novedad en el Oeste». Por su parte, el informe oficial de Berlín, manifiesta: «En el Frente Occidental no se han registrado actividades dignas de mención». Las noticias extraoficiales de procedencia francesa, solamente hablan de un contacto entre patrullas al Este del río Blies, de cuyo resultado quedaron prisioneros dos alemanes.

Con relación a la calma que se observa a todo lo largo de este frente, desde Londres y con esta fecha se hacen pronósticos de una próxima ofensiva alemana, cuya ... tendrá por escenario el valle del Saar, entre la frontera de Luxemburgo y el sector de Saarlautern. ... corresponsal del «Yorkshire Post» presume, al tratar de esto, que los cuarenta kilómetros de posiciones que existen de ambas partes a lo largo de la línea fronteriza, en unos lugares, y dentro del territorio francés en otros, van a sufrir un ataque frontal de procedencia alemana y con ello, la atención saldrá del mar para preocuparse solamente de este pequeño frente. Al extenderse en consideraciones, da a entender que los lugares seleccionados por el Mando de Berlín, son zonas de territorio alemán ocupadas por las tropas francesas en las operaciones de septiembre. No creemos que en esos pronósticos exista la intención de faltar a la verdad sobre los lugares que ocupan ambos combatientes; nos inclinamos a creer que ... no estar suficientemente enterado de todas las referencias que han dado ambos Mandos en los meses que llevan de guerra, de ahí el lío que hace con este sector, donde por lo menos, predice para época no lejana que las tropas alemanas atacarán el territorio en el cual se encuentran actualmente, sin que la vida monótona y aburrida que se está haciendo en los sectores de este frente, indique una próxima invasión francesa para que al llegar el mes de marzo, los alemanes lancen la embestida con que soñó este corresponsal que sin duda alguna, ha escrito desde Londres y sin tener delante la carta topográfica francesa núm. 57, que lo sacaría de dudas y así más le evitaría el patinazo,.

Si revisamos los lugares que ambos Mandos citaron, al dar cuenta uno y otro día de los sectores de este frente, empezaremos por el Apach, cuya población francesa hoy tierra de nadie y la cual es ... tida por las posiciones alemanas que ocupan los cerros de Perl, la ... 354 (en territorio alemán) la también cota 430, situada en la misma línea divisoria, y la 413 que dentro del territorio francés, está en posesión de los alemanes. Este triángulo es causa de que también estén evacuadas las poblaciones francesas de Merschweiler, Mensberg, Kitzing y Kuntig; también está amenazada por igual media la población francesa de Manderen, que es la bifurcación de los caminos de interés común (vecinales) de la zona. Si seguimos observando el panorama hacia el ... vemos la carretera militar de We... gen (territorio alemán) a la cota ... situada en la misma línea de mugas de la frontera, en poder de las tropas del Reich y evacuadas las poblaciones francesas de Scheck... wal y Launstroff; más hacia el ... las líneas de defensa francesas ocupan las cercanías de la Capilla Flatten y el pueblo de este nombre siguiendo hacia el Sur, por el pueblo de Waldwise, todo ello en territorio francés y muy cerca de la ... fronteriza. A partir de Waldwise la defensa francesa ha cedido terreno al ser ocupada la cota 300 por los alemanes, ello implica la evacuación de la población francesa de G... dorff, por estar a tiro de los cañones de campaña que el enemigo instaló en la elevación 300. Desde ... sector hasta las posiciones francesas que existen interceptando la carretera de Saarlautern (Alemania) ... Bouzonville (Francia), ambos ... tos ocupan posiciones dentro de sus propios límites, sin que por el momento indiquen que piensan va... de proceder. Por estos antecedentes es por lo que suponemos que ... rresponsal del periódico londinense no se ha informado bien, y de los pronósticos de hoy que, por lo menos, sirven para comprender la poca base de sus asertos.

La Guerra en el Mar

Hoy ha sido día de descanso a lo largo del litoral británico. No hay ... menor noticia sobre operaciones ... reas, después del bregar del sábado último. Los siniestros que se reportan con esta fecha, han sido por efecto de las minas a la deriva o magnéticas, y la acción de los submarinos. Desde Londres se informa que, anclado frente al litoral de Escocia, ... buque danés ha tenido un encontronazo con un cuerpo duro, por efecto del cual se declaró un incendio a bordo que destruyó el buque. ... víctima, con tonelaje de «pive... vaba el nombre de «Karen»; desplazaba 350 toneladas.

En la relación de buques que reportaron como perdidos el sábado último, figuraba un barreminas inglés, sin que de Londres se haga referencia al mismo. El Almirantazgo Británico lo confirma con ... fecha. Se trata del «Sphinx», ... de 875 toneladas, del cual se ha salvado por lo menos la mitad de ... tripulación. Se teme por la vida de 49 tripulantes. También desde Londres se informa de la pérdida del «cargo» inglés «Portelet» cuyo ... laje se silencia. El siniestro ocurrió durante el día del domingo, y se achaca a una mina a la deriva.

En Estokolmo se da ya por perdido el «cargo» sueco «Andalucía», de 1.357 toneladas que, al ... de la información, iba de Bu... (Francia) para Gothemburg ... cia). En idéntico sentido se ... san desde Oslo del mercante noruego «Segovia», el cual desplaza... toneladas y, según la versión, ... gaba de Portugal para Noruega ... supone que se hundió en el Golfo de Vizcaya.

La Guerra en Finlandia

El comunicado oficial de Helsinki expresa en el primer párrafo que en los sectores del Istmo de Karelia ha reinado tranquilidad. En el ... informe se dice que en la dirección de Summa (esta zona es parte integrante del istmo citado), el enemigo atacó en la mañana del domingo (este parte oficial hace el resumen de las operaciones del propio domingo), siendo rechazado con grandes pérdidas. Al Nordeste del Ladoga. los rusos han vuelto a intentar apoderarse de las islas que están frente a Pitkaranta, en ... intentos también fueron rechazados. En idéntica forma se hace mención a los demás sectores del frente O... tal, hasta la zona de Kuolo... (Salla), en la cual se cita a M... jarvi.

M.E.C.D. 2016

SUPLEMENTO DIARIO EN ROTOGRABADO

DIARIO DE LA MARINA

LA HABANA, Martes, 6 de Febrero de 1940.

ACTUALIDAD NACIONAL E INTERNACIONAL

LAS ARTISTAS. Aquilino y un crítico taurino departen en la plaza instantes anteriores al inicio de la fiesta del sol, la luz y la alegría. (Foto D.)

EL PUBLICO se portó, ¡palabra!—Y si no que lo diga este palco, donde se ha desplegado la bandera—y de las buenas—del mantón, sobre un recamado capote de paseo. (Foto D. M.)

CON SU VENIA, parece decir este señor, en el momento de solicitar el permiso correspondiente para iniciarse la corrida. (F. D.)

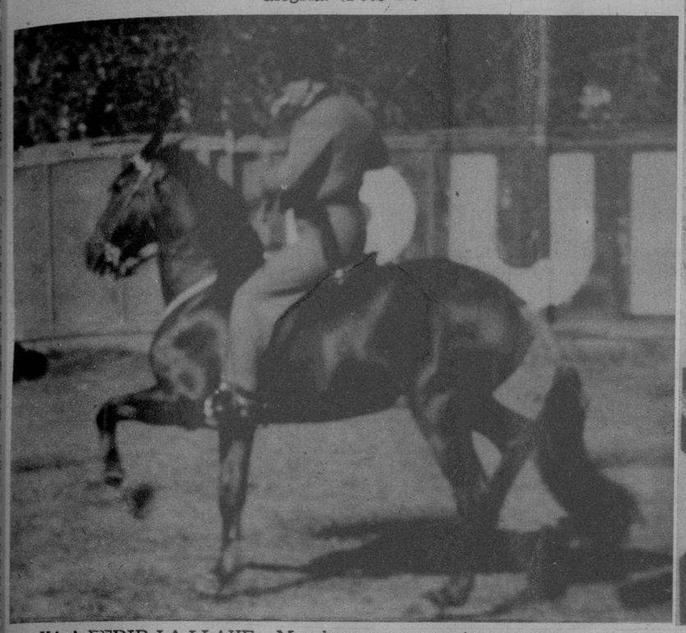

VA A PEDIR LA LLAVE.—Marchoso y con nervio, el caballo avanza hacia la presidencia. Se inicia el espectáculo. (F. D.)

MOMENTOS en que el Excmo. y Rvdmo. doctor Alberto Martín Villaverde, Obispo de Matanzas, asistido de los Canónigos y varios sacerdotes oficiaba en el Responso final, revestido de Pontifical, en las solemnes honras fúnebres por Monseñor Manuel Ruiz, Arzobispo de la Habana, efectuadas el 3 del actual, en la Iglesia Parroquial del Santo Angel Custodio de la Habana. (Foto D. M.)

UN PASE casi ceñido. El torete va a tomar trapo, mientras parte de la cuadrilla permanece al quite. (Foto D. M.)

LA ARENA, el pasado domingo, no fué sólo un exponente de la fiesta taurina, sino del arte castizo por excelencia. Esta es una de las artistas que tomó parte en la fiesta. (F. D.)

COCKTAIL party ofrecido por el comité de damas que organiza el Ballet Yavorsky, cuyo estreno tendrá lugar hoy en el Teatro Nacional. Fué en honor de los cronistas sociales y teatrales para darles las gracias por la publicidad que han dado a esa fiesta, contándose en el grupo nuestros compañeros Ichaso y Posada

¿QUE VA A PASAR AQUI?—Esto tiene toda la intención de una «gaonera». Todo el trapo está ante el cornúpeto, que cumplió «como los buenos». (Foto D. M.)

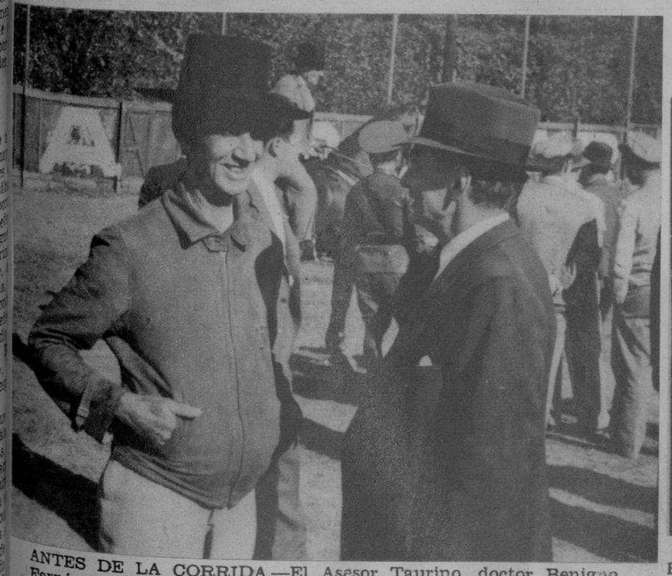

ANTES DE LA CORRIDA.—El Asesor Taurino, doctor Benigno Fernández—«El Maío Criollo»—y el señor J. Soravilla departen en la plaza que la tarde del domingo tuvo, como en España, el prestigio de la luz, las mantillas y la gracia. (Foto D. M.)

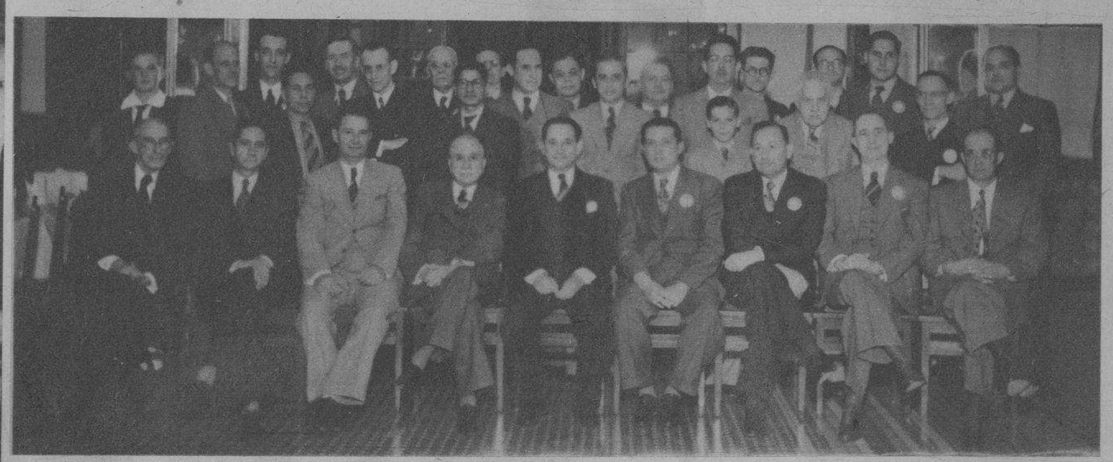

LA PERLA DEL SUR celebró ampliamente la semana del niño, figurando entre los festejos, éste en que el Club Rotario de Cienfuegos dedicó su última sesión-almuerzo al acontecimiento, siendo invitado de honor el Secretario de Educación, doctor Cleto A. Guzmán, que aparece en el grupo rodeado del señor Raúl Castel, presidente de los Rotarios, el señor Pedro Fuxá, presidente de la Junta de Educación, Conrado González, inspector del Distrito, y otros. (F. D.)

EL BURLADERO es... el burladero. Lugar de reposo, donde a veces se ha refugiado el miedo. No aquí donde uno de los toreros descansa en espera de la trompeta. (F. D.)

SE INICIA EL DESFILE.—Para pedir la venia correspondiente, con su traje «casi de luces», el torero del saxófono recorre el anillo seguido de las artistas «cañís» que colaboraron con él en el magnífico espectáculo del domingo. (Foto D. M.)

LA ASOCIACION de Repórters ofreció a los señores Gabriel y Cambó un almuerzo, servido en los amplios salones de la casa de los periodistas. Además, los empleados de los populares caballeros utilizaron la ocasión para rendirles un sentido homenaje. Con los homenajeados (en el centro) se destacan el Presidente de la Asociación de Repórters, Rafael de Armas, nuestro compañero el director de «Bohemia», Miguel Quevedo, y otros. (Foto D. M.)

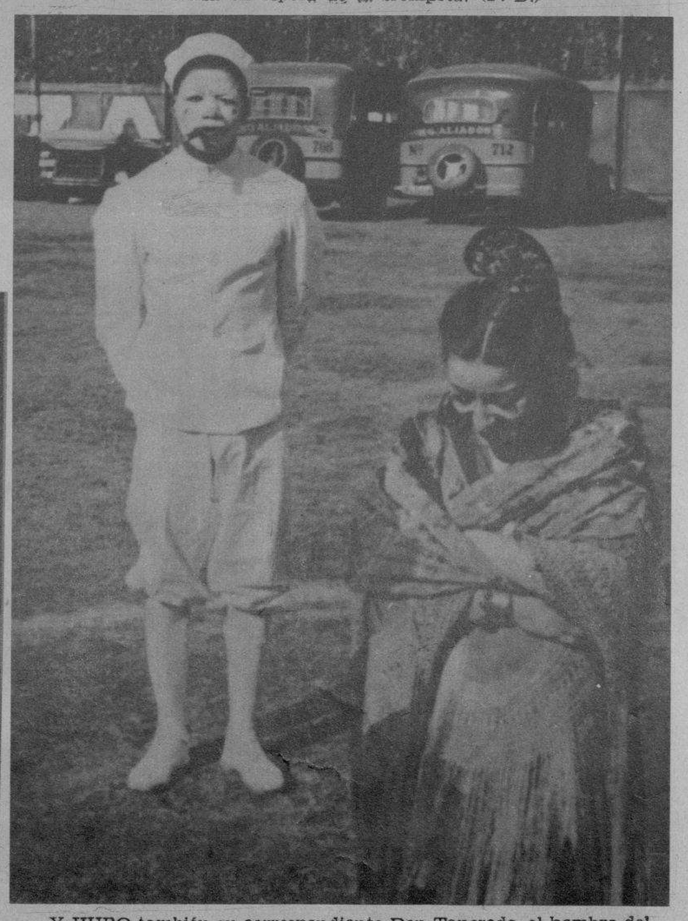

Y HUBO también su correspondiente Don Tancredo, el hombre del valor, a quien presenta al «respetable» esta artista flamenca. (F. D.)

M.E.C.D. 2016

BILL JANNS, capitán del team de ski de la Universidad de Stanford (California), da un estupendo salto ante una de sus alumnas, Margaret Davies. En Yosemite (California) llevan a cabo una intensa labor preparatoria para disputarse la copa Jeffers, en el Valle del Sol. (Foto Wide)

SEGUN se anunció hace algunos días, el acorazado norteamericano «Texas» llegará a la Habana mañana. La poderosa unidad de guerra aparece aquí, frente a la ciudad de New York, donde estuvo varios días recientemente. (F W)

ACTUALIDAD

LA DUQUESA de Windsor ha sido calificada recientemente como la mujer mejor vestida del mundo. La asociación de modistos de París le adjudicó este título envidiable, hace poco, en la capital de Francia. (Foto Wide)

EL RIO OHIO, frente a Cincinnatti, paralizó su tráfico, hace debido a los enormes bancos de hielo acumulados. Esta foto tomada desde un avión, nos muestra parte de la ciudad con con el río por la nieve. (Foto Wide)

AUN SE DAN grandes partidas de caza.—Este grupo de cazadores en acción, está en el campo de Waynesborg (Georgia), en el instante de una intensa partida de caza. (Foto Wide)

MUCHACHAS estudiantes de la Universidad de Washington, practicando en el Gimnasium de aquel centro docente, para perfeccionarse en el deporte del ski. Estos ejercicios son las preliminares de las competencias que se efectuarán en breve, entre skiadores de aquel Estado.

M.E.C.D. 2016

Gloria Gerli, en «Colombina», Ballet de Yavorsky.

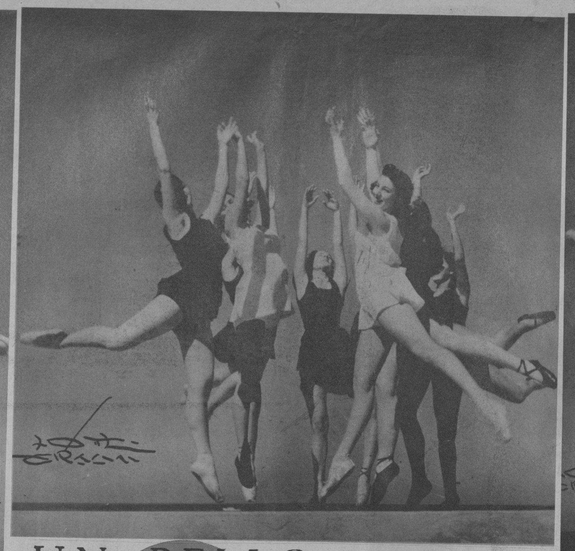

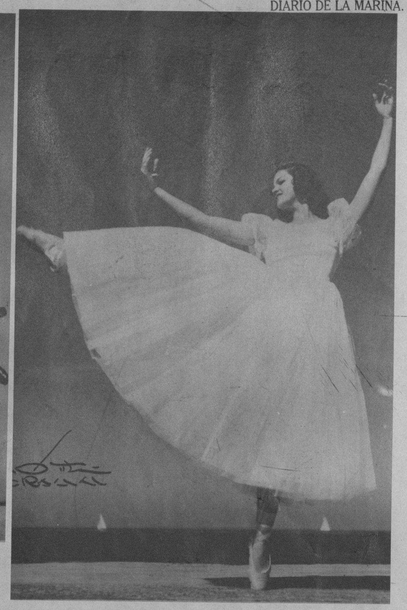

Helen Thomson demuestra aquí la finura de su ejecución.

UN BELLO GRUPO DE LA ESCUELA YAVORSKY

UN ADMIRABLE CONJUNTO DE DISCIPULAS DE LA ESCUELA DE BALLET «YAVORSKY» EXORNA ESTA PAGINA, DEMOSTRANDO SUS FACULTADES EN EL ARTE CLASICO.

NUMEROSAS DISCIPULAS DE ESTA ESCUELA SE PRESENTARAN HOY EN EL TEATRO NACIONAL, EN «CASSE NOISETTE» DE TSCHAIKOWSKY, Y EN «CARNAVAL», DE SCHUMANN, SEGUN SE HA ANUNCIADO REPETIDAMENTE.

ESTA REPRESENTACION SERA UN ACONTECIMIENTO POR TRATARSE DE SEÑORITAS CONOCIDAS QUE FRECUENTAN NUESTRA SOCIEDAD Y HAN LOGRADO UN ENVIDIABLE DOMINIO DEL DIFICIL BALLET.

Hortensia Pessino y Martha Hansen, dos siluetas que parecen etéreas.

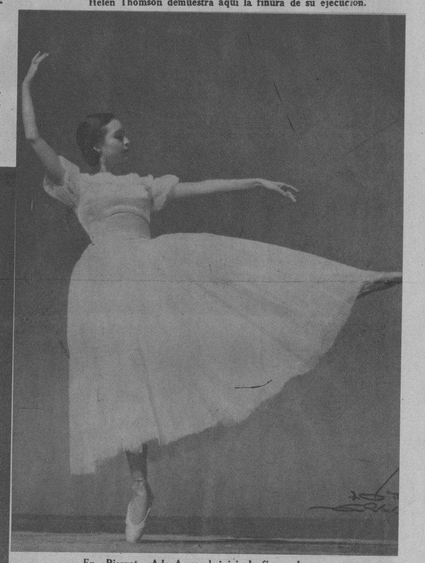

En «Pierrot», Ada Armand, inicia la finura de un paso.

Ada Armand, Helen Thomson e Isabel Odio en un ritmo atractivo.

Isabel Odio y Marina Félix, en otro paso sutil del Ballet.

El mismo grupo de señoritas en otro instante de una evolución de Ballet.

Helen Thomson, Ada Armand, Lidia Braun, Hilda G. Mora, Martha Hansen, Isabel Odio e Isela García, en una pose de Ballet.

AL IGUAL que otros pintores de mitad del siglo pasado, Hugo Kotshenreiter se complace en resucitar las escenas y personajes del pasado inmediato tan lleno de color, gracia, elegancia y despreocupación del siglo XVIII. Y esto realizado con un pincel ágil al mismo tiempo que firme y preciso. Este cuadro figura en la Exposición de Arte que se celebra en la Universidad, organizada por el Instituto Nacional de Artes Plásticas y la Corporación Nacional del Turismo. (Foto D. M.)

EXCURSION de nombres de negocios.—Se halla recorriendo la América un grupo de prominentes hombres de negocios, bajo el patrocinio de la Cámara de Comercio de San Francisco, California, que en una importante jira han salido a buscar nuevos mercados comerciales y un ensanchamiento de negocios entre los países hispanoamericanos y los Estados Unidos. Esta excursión llegará a la Habana el día 8 de marzo, vía Antilla. Está integrada por los siguientes señores: William Montgomery, John Thompson, doctor José Aubertine, O. C. Hansen, D. J. Dalton, Jean C. Witter, H. C. Carson, W. D. Sullivan, Donald J. Will y el profesor Edward R. Maurer. (Foto D. M.)

LA SOCIEDAD Infantil de Bellas Artes, en la cual figura como una de sus entusiastas nuestra compañera Nena Benítez, inició sus actividades el pasado domingo, con una gran función celebrada en el Teatro Auditorium, en la que se ejecutó un sugestivo programa en el que tomaron parte los artistas que figuran en esta fotografía. (Foto D. M.)

LOS CABALLEROS Católicos de la Unión 43, de Cienfuegos, ofrecieron un homenaje al doctor José Ramón Valls Profesor de Historia del Colegio «N. S. de Montserrat», con motivo de haber sido designado Síndico Provincial de esa Orden. Estrenó nuestro compañero Ugarriza con esta foto el escenario recién construído en aquel centro escolar. (F. D. M.)

ALMUERZO ofrecido por los repórters de la Secretaría del Trabajo a los doctores Salvador Juncadella, Secretario de Maternidad de la Habana; doctor Emilio Yero Bou, Presidente; Arturo Comas Calero Presidente de la Junta Central; doctor Carlos J. Taboada, médico, y el señor Luis M. Chiapy, Administrador del Hospital Provincial. En la foto, además, Alfonso Fernández Savio, Ivan Llorente, José Vigués Montes, Armando Mora, Ricardo Serrano, Carlos Bernárdez, Angel Blanco, Virgilio Ferrer Gutiérrez Eugenio Yániz y César Rodríguez. (Foto D.)

UN DETALLE del palco del Secretario de Educación, doctor Cleto Guzmán, con el doctor Conrado González y otros profesores que asistieron al «field-day» celebrado por las escuelas públicas y privadas de Cienfuegos. Luego: El desfile de los muchachos del Colegio Champagnat, de los Hermanos Maristas, durante la fiesta ofrecida al Secretario de Educación. Otra foto: El doctor Cleto Guzmán, con un grupo de autoridades. Por último: Las alumnas de la escuela San Lorenzo luciendo sus uniformes con verdadera gracia

LOS GANADORES del hermoso Trofeo Cuba, en las regatas Internacionales de yates, Harry Nye Jr. y Walter H. Etzbach, en compañía de Rafael Posso, Presidente de la Federación Náutica, y de varios competidores entre ellos la señorita Julita Muñiz, Paul H. Smart, Adrian Iselin, Clifton Baker, Conde de Marigny, Louis Farsons, Charles de Cárdenas, Clemente Inclán y Elwood S. White. (Foto D. M.)

A BORDO del «Oriente» llegaron a la Habana, donde pasarán una breve temporada, Mrs. Marion Tylee, Mrs. Michel Cappy y Mr. Henry Fisher, a quienes esperaron los señores Berenguer y Cimas, todos en este grupo captado a su llegada. (Foto D. M.)

New York, Sr. Rodolfo Betancourt. Fué recibido por el Representante Sr. Antonio Pruneda, el Ministro Plenipotenciario Sr. G. Enrique Mustelier, el señor Guillermo de las Cuevas, funcionario del Servicio Exterior, varios familiares y amigos. (Foto D. M.)

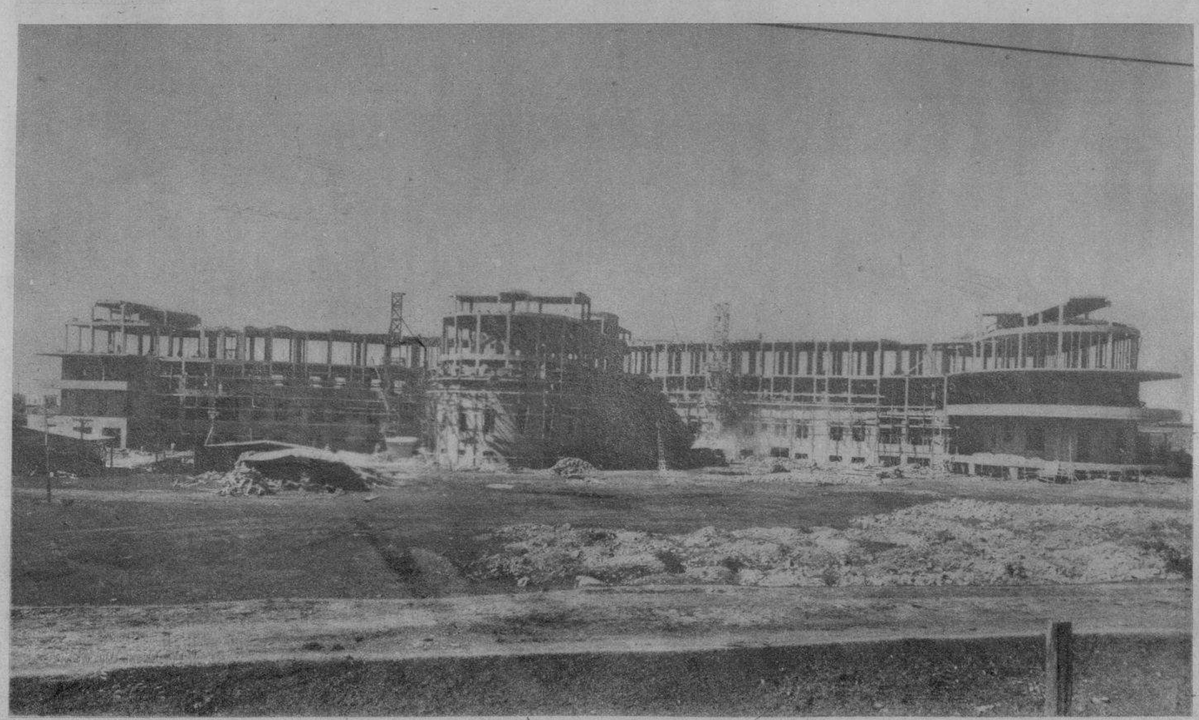

CLINICA Provincial de Maternidad Obrera, que se construye con las aportaciones únicamente de patrones y obreros para beneficio de las madres obreras de la provincia de la Habana. (F. D.)

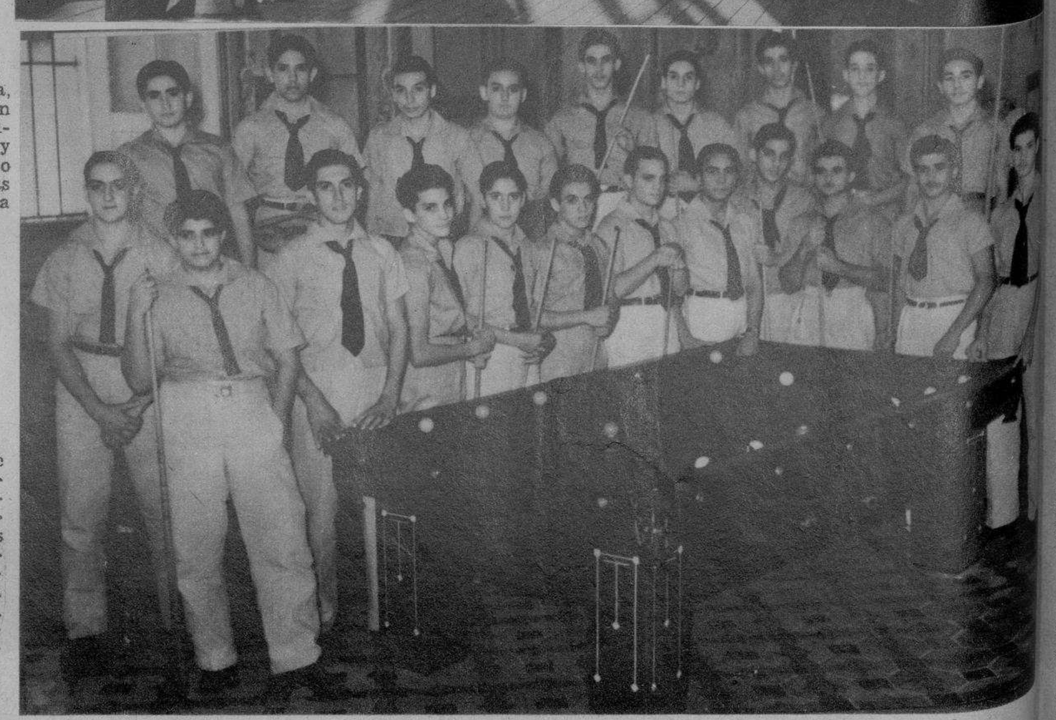

CAMPEONATO DE BILLAR. — Grupo de las parejas que tomaron parte en el campeonato de billar celebrado hace poco en los Escolapios de Guanabacoa. Resultaron vencedores en la primera categoría P. Pérez y E. Cancio, y en la segunda los hermanos Tablada. (Foto D. M.)

M.E.C.D. 2016